

# **BASES ESTÁNDAR DE LICITACIÓN PÚBLICA PARA LA CONTRATACIÓN DE SUMINISTRO DE BIENES**

*Aprobado mediante Directiva N° 001-2019-OSCE/CD*



**SUB DIRECCIÓN DE NORMATIVIDAD – DIRECCIÓN TÉCNICO NORMATIVA**  
**ORGANISMO SUPERVISOR DE LAS CONTRATACIONES DEL ESTADO - OSCE**

**SIMBOLOGÍA UTILIZADA:**

N°	Símbolo	Descripción
1	[ABC] / [.....]	La información solicitada dentro de los corchetes sombreados debe ser completada por la Entidad durante la elaboración de las bases.
2	[ABC] / [.....]	Es una indicación, o información que deberá ser completada por la Entidad con posterioridad al otorgamiento de la buena pro para el caso específico de la elaboración de la PROFORMA DEL CONTRATO; o por los proveedores, en el caso de los ANEXOS de la oferta.
3	<div>Importante</div> <ul style="list-style-type: none"> <li>• Abc</li> </ul>	Se refiere a consideraciones importantes a tener en cuenta por el comité de selección y por los proveedores.
4	<div>Advertencia</div> <ul style="list-style-type: none"> <li>• Abc</li> </ul>	Se refiere a advertencias a tener en cuenta por el comité de selección y por los proveedores.
5	<div>Importante para la Entidad</div> <ul style="list-style-type: none"> <li>• Xyz</li> </ul>	Se refiere a consideraciones importantes a tener en cuenta por el comité de selección y deben ser eliminadas una vez culminada la elaboración de las bases.

**CARACTERÍSTICAS DEL DOCUMENTO:**

Las bases estándar deben ser elaboradas en formato WORD, y deben tener las siguientes características:

N°	Características	Parámetros
1	Márgenes	Superior : 2.5 cm      Inferior: 2.5 cm Izquierda: 2.5 cm      Derecha: 2.5 cm
2	Fuente	Arial
3	Estilo de Fuente	Normal: Para el contenido en general Cursiva: Para el encabezado y pie de página Para las Consideraciones importantes (Ítem 3 del cuadro anterior)
4	Color de Fuente	Automático: Para el contenido en general Azul : Para las Consideraciones importantes(Ítem 3 del cuadro anterior)
5	Tamaño de Letra	16 : Para las dos primeras hojas de las Secciones General y Específica 11 : Para el nombre de los Capítulos. 10 : Para el cuerpo del documento en general 9 : Para el encabezado y pie de página Para el contenido de los cuadros, pudiendo variar, según la necesidad 8 : Para las Notas al pie
6	Alineación	Justificada: Para el contenido en general y notas al pie. Centrada : Para la primera página, los títulos de las Secciones y nombres de los Capítulos)
7	Interlineado	Sencillo
8	Espaciado	Anterior : 0 Posterior : 0
9	Subrayado	Para los nombres de las Secciones y para resaltar o hacer hincapié en algún concepto

**INSTRUCCIONES DE USO:**

- Una vez registrada la información solicitada dentro de los corchetes sombreados en gris, el texto deberá quedar en letra tamaño 10, con estilo normal, sin formato de negrita y sin sombrear.
- La nota **IMPORTANTE** no puede ser modificada ni eliminada en la Sección General. En el caso de la Sección Específica debe seguirse la instrucción que se indica en dicha nota.

Elaboradas en enero de 2019

Modificadas en junio 2019, diciembre 2019, julio 2020, julio y diciembre 2021, junio y octubre de 2022

## **BASES ESTÁNDAR DE LICITACIÓN PÚBLICA PARA LA CONTRATACIÓN DE SUMINISTRO DE BIENES<sup>1</sup>**

**LICITACIÓN PÚBLICA N°  
LP-SM-002-2024-ELCTO S.A.**

**PRIMERA CONVOCATORIA**

**CONTRATACIÓN DE SUMINISTRO DE BIENES  
“ADQUISICIÓN DE FERRETERÍA ELÉCTRICA PARA  
MANTENIMIENTO DE REDES DE MEDIA Y BAJA TENSIÓN”**

**ABRIL - 2024**

<sup>1</sup> Se utilizarán estas Bases cuando se trate de la contratación de bienes con entrega periódica.

## DEBER DE COLABORACIÓN

La Entidad y todo proveedor que se someta a las presentes Bases, sea como participante, postor y/o contratista, deben conducir su actuación conforme a los principios previstos en la Ley de Contrataciones del Estado.

En este contexto, se encuentran obligados a prestar su colaboración al OSCE y a la Secretaría Técnica de la Comisión de Defensa de la Libre Competencia del INDECOPI, en todo momento según corresponda a sus competencias, a fin de comunicar presuntos casos de fraude, colusión y corrupción por parte de los funcionarios y servidores de la Entidad, así como los proveedores y demás actores que participan en el proceso de contratación.

De igual forma, deben poner en conocimiento del OSCE y a la Secretaría Técnica de la Comisión de Defensa de la Libre Competencia del INDECOPI los indicios de conductas anticompetitivas que se presenten durante el proceso de contratación, en los términos del Decreto Legislativo N° 1034, "Ley de Represión de Conductas Anticompetitivas", o norma que la sustituya, así como las demás normas de la materia.

La Entidad y todo proveedor que se someta a las presentes Bases, sea como participante, postor y/o contratista del proceso de contratación deben permitir al OSCE o a la Secretaría Técnica de la Comisión de Defensa de la Libre Competencia del INDECOPI el acceso a la información referida a las contrataciones del Estado que sea requerida, prestar testimonio o absolución de posiciones que se requieran, entre otras formas de colaboración.

## **SECCIÓN GENERAL**

### **DISPOSICIONES COMUNES DEL PROCEDIMIENTO DE SELECCIÓN**

(ESTA SECCIÓN NO DEBE SER MODIFICADA EN NINGÚN EXTREMO, BAJO SANCIÓN DE NULIDAD)

## CAPÍTULO I

### ETAPAS DEL PROCEDIMIENTO DE SELECCIÓN

#### 1.1. REFERENCIAS

Cuando en el presente documento se mencione la palabra Ley, se entiende que se está haciendo referencia a la Ley N° 30225, Ley de Contrataciones del Estado, y cuando se mencione la palabra Reglamento, se entiende que se está haciendo referencia al Reglamento de la Ley de Contrataciones del Estado aprobado por Decreto Supremo N° 344-2018-EF.

Las referidas normas incluyen sus respectivas modificaciones, de ser el caso.

#### 1.2. CONVOCATORIA

Se realiza a través de su publicación en el SEACE de conformidad con lo señalado en el artículo 54 del Reglamento, en la fecha señalada en el calendario del procedimiento de selección, debiendo adjuntar las bases y resumen ejecutivo.

#### 1.3. REGISTRO DE PARTICIPANTES

El registro de participantes se realiza conforme al artículo 55 del Reglamento. En el caso de un consorcio, basta que se registre uno (1) de sus integrantes.

##### Importante

- *Para registrarse como participante en un procedimiento de selección convocado por las Entidades del Estado Peruano, es necesario que los proveedores cuenten con inscripción vigente y estar habilitados ante el Registro Nacional de Proveedores (RNP) que administra el Organismo Supervisor de las Contrataciones del Estado (OSCE). Para obtener mayor información, se puede ingresar a la siguiente dirección electrónica: [www.rnp.gob.pe](http://www.rnp.gob.pe).*
- *Los proveedores que deseen registrar su participación deben ingresar al SEACE utilizando su Certificado SEACE (usuario y contraseña). Asimismo, deben observar las instrucciones señaladas en el documento de orientación “Guía para el registro de participantes electrónico” publicado en <https://www2.seace.gob.pe/>.*
- *En caso los proveedores no cuenten con inscripción vigente en el RNP y/o se encuentren inhabilitados o suspendidos para ser participantes, postores y/o contratistas, el SEACE restringirá su registro, quedando a potestad de estos intentar nuevamente registrar su participación en el procedimiento de selección en cualquier otro momento, dentro del plazo establecido para dicha etapa, siempre que haya obtenido la vigencia de su inscripción o quedado sin efecto la sanción que le impuso el Tribunal de Contrataciones del Estado.*

#### 1.4. FORMULACIÓN DE CONSULTAS Y OBSERVACIONES A LAS BASES

La formulación de consultas y observaciones a las bases se efectúa de conformidad con lo establecido en los numerales 72.1 y 72.2 del artículo 72 del Reglamento.

##### Importante

*No pueden formularse consultas ni observaciones respecto del contenido de una ficha de homologación aprobada, aun cuando el requerimiento haya sido homologado parcialmente respecto a las características técnicas y/o requisitos de calificación y/o condiciones de ejecución. Las consultas y observaciones que se formulen sobre el particular, se tienen como no presentadas.*

### 1.5. ABSOLUCIÓN DE CONSULTAS, OBSERVACIONES E INTEGRACIÓN DE BASES

La absolución de consultas, observaciones e integración de las bases se realizan conforme a las disposiciones previstas en los numerales 72.4 y 72.5 del artículo 72 del Reglamento.

#### Importante

- *No se absolverán consultas y observaciones a las bases que se presenten en forma física.*
- *Cuando exista divergencia entre lo indicado en el pliego de absolución de consultas y observaciones y la integración de bases, prevalece lo absuelto en el referido pliego; sin perjuicio, del deslinde de responsabilidades correspondiente.*

### 1.6. ELEVACIÓN AL OSCE DEL PLIEGO DE ABSOLUCIÓN DE CONSULTAS Y OBSERVACIONES E INTEGRACIÓN DE BASES

Los cuestionamientos al pliego de absolución de consultas y observaciones así como a las bases integradas por supuestas vulneraciones a la normativa de contrataciones, a los principios que rigen la contratación pública u otra normativa que tenga relación con el objeto de la contratación, pueden ser elevados al OSCE de acuerdo a lo indicado en los numerales del 72.8 al 72.11 del artículo 72 del Reglamento.

La solicitud de elevación para emisión de Pronunciamiento se presenta ante la Entidad, la cual debe remitir al OSCE el expediente completo, de acuerdo a lo señalado en el artículo 124 del TUO de la Ley 27444, aprobado por Decreto Supremo N° 004-2019-JUS, al día hábil siguiente de recibida dicha solicitud.

#### Advertencia

*La solicitud de elevación al OSCE de los cuestionamientos al pliego de absolución de consultas y observaciones, así como a las Bases integradas, se realiza de manera electrónica a través del SEACE, a partir de la oportunidad en que establezca el OSCE mediante comunicado.*

#### Importante

*Constituye infracción pasible de sanción según lo previsto en el literal n) del numeral 50.1 del artículo 50 de la Ley, presentar cuestionamientos maliciosos o manifiestamente infundados al pliego de absolución de consultas y/u observaciones.*

### 1.7. FORMA DE PRESENTACIÓN DE OFERTAS

Las ofertas se presentan conforme lo establecido en el artículo 59 del Reglamento.

Las declaraciones juradas, formatos o formularios previstos en las bases que conforman la oferta deben estar debidamente firmados por el postor (firma manuscrita o digital, según la Ley N° 27269, Ley de Firmas y Certificados Digitales<sup>2</sup>). Los demás documentos deben ser visados por el postor. En el caso de persona jurídica, por su representante legal, apoderado o

<sup>2</sup> Para mayor información sobre la normativa de firmas y certificados digitales ingresar a: <https://www.indecopi.gob.pe/web/firmas-digitales/firmar-y-certificados-digitales>

mandatario designado para dicho fin y, en el caso de persona natural, por este o su apoderado. No se acepta el pegado de la imagen de una firma o visto. Las ofertas se presentan foliadas.

**Importante**

- *Los formularios electrónicos que se encuentran en el SEACE y que los proveedores deben llenar para presentar sus ofertas, tienen carácter de declaración jurada.*
- *En caso la información contenida en los documentos escaneados que conforman la oferta no coincida con lo declarado a través del SEACE, prevalece la información declarada en los documentos escaneados.*
- *No se tomarán en cuenta las ofertas que se presenten en físico a la Entidad.*

**1.8. PRESENTACIÓN Y APERTURA DE OFERTAS**

El participante presentará su oferta de manera electrónica a través del SEACE, desde las 00:01 horas hasta las 23:59 horas del día establecido para el efecto en el cronograma del procedimiento; adjuntando el archivo digitalizado que contenga los documentos que conforman la oferta de acuerdo a lo requerido en las bases.

El participante debe verificar antes de su envío, bajo su responsabilidad, que el archivo pueda ser descargado y su contenido sea legible.

**Importante**

*Los integrantes de un consorcio no pueden presentar ofertas individuales ni conformar más de un consorcio en un procedimiento de selección, o en un determinado ítem cuando se trate de procedimientos de selección según relación de ítems.*

En la apertura electrónica de la oferta, el comité de selección, verifica la presentación de lo exigido en la sección específica de las bases, de conformidad con el numeral 73.2 del artículo 73 del Reglamento y determina si las ofertas responden a las características y/o requisitos funcionales y condiciones de las Especificaciones Técnicas, detalladas en la sección específica de las bases. De no cumplir con lo requerido, la oferta se considera no admitida.

**1.9. EVALUACIÓN DE LAS OFERTAS**

La evaluación de las ofertas se realiza conforme a lo establecido en el artículo 74 del Reglamento.

El desempate mediante sorteo se realiza de manera electrónica a través del SEACE.

**1.10. CALIFICACIÓN DE OFERTAS**

La calificación de las ofertas se realiza conforme a lo establecido en los numerales 75.1 y 75.2 del artículo 75 del Reglamento.

**1.11. SUBSANACIÓN DE LAS OFERTAS**

La subsanación de las ofertas se sujeta a lo establecido en el artículo 60 del Reglamento. El plazo que se otorgue para la subsanación no puede ser inferior a un (1) día hábil.

La solicitud de subsanación se realiza de manera electrónica a través del SEACE y será remitida al correo electrónico consignado por el postor al momento de realizar su inscripción en el RNP, siendo su responsabilidad el permanente seguimiento de las notificaciones a dicho



correo. La notificación de la solicitud se entiende efectuada el día de su envío al correo electrónico.

La presentación de las subsanaciones se realiza a través del SEACE. No se tomará en cuenta la subsanación que se presente en físico a la Entidad.

#### 1.12. RECHAZO DE LAS OFERTAS

Previo al otorgamiento de la buena pro, el comité de selección revisa las ofertas económicas que cumplen los requisitos de calificación, de conformidad con lo establecido para el rechazo de ofertas, previsto en el artículo 68 del Reglamento, de ser el caso.

De rechazarse alguna de las ofertas calificadas, el comité de selección revisa el cumplimiento de los requisitos de calificación de los postores que siguen en el orden de prelación, en caso las hubiere.

#### 1.13. OTORGAMIENTO DE LA BUENA PRO

Definida la oferta ganadora, el comité de selección otorga la buena pro mediante su publicación en el SEACE, incluyendo el cuadro comparativo y las actas debidamente motivadas de los resultados de la admisión, no admisión, evaluación, calificación, descalificación, rechazo y el otorgamiento de la buena pro.

#### 1.14. CONSENTIMIENTO DE LA BUENA PRO

Cuando se hayan presentado dos (2) o más ofertas, el consentimiento de la buena pro se produce a los ocho (8) días hábiles siguientes de la notificación de su otorgamiento, sin que los postores hayan ejercido el derecho de interponer el recurso de apelación.

En caso que se haya presentado una sola oferta, el consentimiento de la buena pro se produce el mismo día de la notificación de su otorgamiento.

El consentimiento del otorgamiento de la buena pro se publica en el SEACE al día hábil siguiente de producido.

##### Importante

*Una vez consentido el otorgamiento de la buena pro, el órgano encargado de las contrataciones o el órgano de la Entidad al que se haya asignado tal función realiza la verificación de la oferta presentada por el postor ganador de la buena pro conforme lo establecido en el numeral 64.6 del artículo 64 del Reglamento.*

## CAPÍTULO II

### SOLUCIÓN DE CONTROVERSIAS DURANTE EL PROCEDIMIENTO DE SELECCIÓN

#### 2.1. RECURSO DE APELACIÓN

A través del recurso de apelación se pueden impugnar los actos dictados durante el desarrollo del procedimiento de selección hasta antes del perfeccionamiento del contrato.

El recurso de apelación se presenta ante y es resuelto por el Tribunal de Contrataciones del Estado.

Los actos que declaren la nulidad de oficio, la cancelación del procedimiento de selección y otros actos emitidos por el Titular de la Entidad que afecten la continuidad de este, se impugnan ante el Tribunal de Contrataciones del Estado.

#### Importante

- *Una vez otorgada la buena pro, el comité de selección, está en la obligación de permitir el acceso de los participantes y postores al expediente de contratación, salvo la información calificada como secreta, confidencial o reservada por la normativa de la materia, a más tardar dentro del día siguiente de haberse solicitado por escrito.*

*Luego de otorgada la buena pro no se da a conocer las ofertas cuyos requisitos de calificación no fueron analizados y revisados por el comité de selección.*

- *A efectos de recoger la información de su interés, los postores pueden valerse de distintos medios, tales como: (i) la lectura y/o toma de apuntes, (ii) la captura y almacenamiento de imágenes, e incluso (iii) pueden solicitar copia de la documentación obrante en el expediente, siendo que, en este último caso, la Entidad deberá entregar dicha documentación en el menor tiempo posible, previo pago por tal concepto.*
- *El recurso de apelación se presenta ante la Mesa de Partes del Tribunal o ante las oficinas desconcentradas del OSCE.*

#### 2.2. PLAZOS DE INTERPOSICIÓN DEL RECURSO DE APELACIÓN

La apelación contra el otorgamiento de la buena pro o contra los actos dictados con anterioridad a ella se interpone dentro de los ocho (8) días hábiles siguientes de haberse notificado el otorgamiento de la buena pro.

La apelación contra los actos dictados con posterioridad al otorgamiento de la buena pro, contra la declaración de nulidad, cancelación y declaratoria de desierto del procedimiento, se interpone dentro de los ocho (8) días hábiles siguientes de haberse tomado conocimiento del acto que se desea impugnar.

## CAPÍTULO III DEL CONTRATO

### 3.1. PERFECCIONAMIENTO DEL CONTRATO

Los plazos y el procedimiento para perfeccionar el contrato se realiza conforme a lo indicado en el artículo 141 del Reglamento.

Para perfeccionar el contrato, el postor ganador de la buena pro debe presentar los documentos señalados en el artículo 139 del Reglamento y los previstos en la sección específica de las bases.

### 3.2. GARANTÍAS

Las garantías que deben otorgar los postores y/o contratistas, según corresponda, son las de fiel cumplimiento del contrato y por los adelantos.

#### 3.2.1. GARANTÍA DE FIEL CUMPLIMIENTO

Como requisito indispensable para perfeccionar el contrato, el postor ganador debe entregar a la Entidad la garantía de fiel cumplimiento del mismo por una suma equivalente al diez por ciento (10%) del monto del contrato original. Esta se mantiene vigente hasta la conformidad de la recepción de la prestación a cargo del contratista.

#### 3.2.2. GARANTÍA DE FIEL CUMPLIMIENTO POR PRESTACIONES ACCESORIAS

En las contrataciones que conllevan la ejecución de prestaciones accesorias, tales como mantenimiento, reparación o actividades afines, se otorga una garantía adicional por una suma equivalente al diez por ciento (10%) del monto del contrato de la prestación accesorio, la misma que debe ser renovada periódicamente hasta el cumplimiento total de las obligaciones garantizadas.

##### Importante

- *En los contratos derivados de procedimientos de selección por relación de ítems, cuando el monto del ítem adjudicado o la sumatoria de los montos de los ítems adjudicados sea igual o menor a doscientos mil Soles (S/ 200,000.00), no corresponde presentar garantía de fiel cumplimiento de contrato ni garantía de fiel cumplimiento por prestaciones accesorias, conforme a lo dispuesto en el literal a) del artículo 152 del Reglamento.*
- *En los contratos periódicos de suministro de bienes que celebren las Entidades con las micro y pequeñas empresas, estas últimas pueden otorgar como garantía de fiel cumplimiento el diez por ciento (10%) del monto del contrato, porcentaje que es retenido por la Entidad durante la primera mitad del número total de pagos a realizarse, de forma prorrateada en cada pago, con cargo a ser devuelto a la finalización del mismo, conforme lo establecen los numerales 149.4 y 149.5 del artículo 149 del Reglamento y numeral 151.2 del artículo 151 del Reglamento.*

#### 3.2.3. GARANTÍA POR ADELANTO

En caso se haya previsto en la sección específica de las bases la entrega de adelantos, el contratista debe presentar una garantía emitida por idéntico monto conforme a lo estipulado en el artículo 153 del Reglamento.

### 3.3. REQUISITOS DE LAS GARANTÍAS

Las garantías que se presenten deben ser incondicionales, solidarias, irrevocables y de realización automática en el país, al solo requerimiento de la Entidad. Asimismo, deben ser emitidas por empresas que se encuentren bajo la supervisión directa de la Superintendencia de Banca, Seguros y Administradoras Privadas de Fondos de Pensiones y que cuenten con clasificación de riesgo B o superior. Asimismo, deben estar autorizadas para emitir garantías; o estar consideradas en la última lista de bancos extranjeros de primera categoría que periódicamente publica el Banco Central de Reserva del Perú.

#### Importante

*Corresponde a la Entidad verificar que las garantías presentadas por el postor ganador de la buena pro y/o contratista cumplan con los requisitos y condiciones necesarios para su aceptación y eventual ejecución, sin perjuicio de la determinación de las responsabilidades funcionales que correspondan.*

#### Advertencia

*Los funcionarios de las Entidades no deben aceptar garantías emitidas bajo condiciones distintas a las establecidas en el presente numeral, debiendo tener en cuenta lo siguiente:*

*1. La clasificadora de riesgo que asigna la clasificación a la empresa que emite la garantía debe encontrarse listada en el portal web de la SBS (<http://www.sbs.gob.pe/sistema-financiero/clasificadoras-de-riesgo>).*

*2. Se debe identificar en la página web de la clasificadora de riesgo respectiva, cuál es la clasificación vigente de la empresa que emite la garantía, considerando la vigencia a la fecha de emisión de la garantía.*

*3. Para fines de lo establecido en el artículo 148 del Reglamento, la clasificación de riesgo B, incluye las clasificaciones B+ y B.*

*4. Si la empresa que otorga la garantía cuenta con más de una clasificación de riesgo emitida por distintas empresas listadas en el portal web de la SBS, bastará que en una de ellas cumpla con la clasificación mínima establecida en el Reglamento.*

*En caso exista alguna duda sobre la clasificación de riesgo asignada a la empresa emisora de la garantía, se deberá consultar a la clasificadora de riesgos respectiva.*

*De otro lado, además de cumplir con el requisito referido a la clasificación de riesgo, a efectos de verificar si la empresa emisora se encuentra autorizada por la SBS para emitir garantías, debe revisarse el portal web de dicha Entidad (<http://www.sbs.gob.pe/sistema-financiero/relacion-de-empresas-que-se-encuentran-autorizadas-a-emitir-cartas-fianza>).*

*Los funcionarios competentes deben verificar la autenticidad de la garantía a través de los mecanismos establecidos (consulta web, teléfono u otros) por la empresa emisora.*

### 3.4. EJECUCIÓN DE GARANTÍAS

La Entidad puede solicitar la ejecución de las garantías conforme a los supuestos contemplados en el artículo 155 del Reglamento.

### 3.5. ADELANTOS

La Entidad puede entregar adelantos directos al contratista, los que en ningún caso exceden en conjunto del treinta por ciento (30%) del monto del contrato original, siempre que ello haya sido previsto en la sección específica de las bases.

### 3.6. PENALIDADES

#### 3.6.1. PENALIDAD POR MORA EN LA EJECUCIÓN DE LA PRESTACIÓN

En caso de retraso injustificado del contratista en la ejecución de las prestaciones objeto del contrato, la Entidad le aplica automáticamente una penalidad por mora por cada día de atraso, de conformidad con el artículo 162 del Reglamento.

#### 3.6.2. OTRAS PENALIDADES

La Entidad puede establecer penalidades distintas a la mencionada en el numeral precedente, según lo previsto en el artículo 163 del Reglamento y lo indicado en la sección específica de las bases.

Estos dos tipos de penalidades se calculan en forma independiente y pueden alcanzar cada una un monto máximo equivalente al diez por ciento (10%) del monto del contrato vigente, o de ser el caso, del ítem que debió ejecutarse.

### 3.7. INCUMPLIMIENTO DEL CONTRATO

Las causales para la resolución del contrato, serán aplicadas de conformidad con el artículo 36 de la Ley y 164 del Reglamento.

### 3.8. PAGOS

El pago se realiza después de ejecutada la respectiva prestación, pudiendo contemplarse pagos a cuenta, según la forma establecida en la sección específica de las bases o en el contrato.

La Entidad paga las contraprestaciones pactadas a favor del contratista dentro de los diez (10) días calendario siguientes de otorgada la conformidad de los bienes, siempre que se verifiquen las condiciones establecidas en el contrato para ello, bajo responsabilidad del funcionario competente.

La conformidad se emite en un plazo máximo de siete (7) días de producida la recepción salvo que se requiera efectuar pruebas que permitan verificar el cumplimiento de la obligación, en cuyo caso la conformidad se emite en un plazo máximo de quince (15) días, bajo responsabilidad del funcionario que debe emitir la conformidad.

En el caso que se haya suscrito contrato con un consorcio, el pago se realizará de acuerdo a lo que se indique en el contrato de consorcio.

#### **Advertencia**

*En caso de retraso en los pagos a cuenta o pago final por parte de la Entidad, salvo que se deba a caso fortuito o fuerza mayor, esta reconoce al contratista los intereses legales correspondientes, de conformidad con el artículo 39 de la Ley y 171 del Reglamento, debiendo repetir contra los responsables de la demora injustificada.*

### 3.9. DISPOSICIONES FINALES

Todos los demás aspectos del presente procedimiento no contemplados en las bases se regirán supletoriamente por la Ley y su Reglamento, así como por las disposiciones legales vigentes.

## **SECCIÓN ESPECÍFICA**

### **CONDICIONES ESPECIALES DEL PROCEDIMIENTO DE SELECCIÓN**

(EN ESTA SECCIÓN LA ENTIDAD DEBERÁ COMPLETAR LA INFORMACIÓN EXIGIDA, DE ACUERDO A LAS INSTRUCCIONES INDICADAS)

## CAPÍTULO I GENERALIDADES

### 1.1. ENTIDAD CONVOCANTE

Nombre : **EMPRESA REGIONAL DE SERVICIO PÚBLICO DE ELECTRICIDAD DEL CENTRO S.A. – ELECTROCENTRO S.A.**

RUC N° : **20129646099**

Domicilio legal : **Jr. Amazonas N° 641 – distrito y provincia de Huancayo, Departamento de Junín.**

Teléfono: : **(064) 481300**

Correo electrónico: : **rsarar@distriluz.com.pe**

### 1.2. OBJETO DE LA CONVOCATORIA

El presente procedimiento de selección tiene por objeto la contratación de: **“ADQUISICIÓN DE FERRETERÍA ELÉCTRICA PARA MANTENIMIENTO DE REDES DE MEDIA Y BAJA TENSIÓN”**.

El requerimiento está conformado por lo siguiente:

Material	Texto breve de material	Unidad	Total
150090	ARAND CUAD CURV 2 1/4x2 1/4x3/16, 11/16Ø	UND	18000
150097	ARAND CUAD PLAN 2 1/4x2 1/4x3/16, 11/16Ø	UND	18000
150108	ARAND CUAD CURV 2 1/4x2 1/4x3/16, 13/16Ø	UND	4000
150189	AMARRE PREFORM F°G° P/CABLE DE 3/8"Ø BT	UND	5000
150196	JUEGO DE CONTRAPUNTA A°G° DE 2"Øx1.50m	UND	300
150197	JUEGO DE CONTRAPUNTA F°G° DE 2"Øx1m	UND	1000
150201	GRAPA DOB VIA 3 PER F°G°,6"P/CAB 3/8Ø"	UND	2000
150206	CABLE DE A°G° GRADO EHS, 3/8"Ø, 7 H"	M	12000
150218	FLEJE ACERO INOXIDAB 3/4"x30.5M x0.76mm	UND	1600
150220	HEBILLA ACERO INOXIDA PARA FLEJE 3/4"	UND	18000
150229	GRAPA T/PIST F°G° 25-35mm2, 2 PER"	UND	2000
150230	GRAPA T/PIST F°G° 50-70mm2, 3 PER"	UND	400
150231	GRAPA T/PIST F°G° 70-120mm2 3 PER	UND	200
150233	GRAPA T/PIST, AL-AL, 25-35mm2, 2PER"	UND	1800
150234	GRAPA T/PIST, AL-AL, 50-70mm2, 3PER"	UND	1500
150290	PERNO DOB ARM F°G°3/4"Øx18" 4 TUERC.	UND	500
150295	PERNO DOB ARM F°G°5/8"Øx14" 4 TUERC.	UND	800
150297	PERNO DOB ARM F°G°5/8"Øx18" 4 TUERC.	UND	1500
150323	PERNO MAQUIN F°G° 1/2"Øx8",C/TUEyCONTR	UND	3000
230045	PERNO MAQUIN F°G° 1/2"Øx10",C/TUEyCONTR	UND	1200
150332	PERNO MAQUIN F°G°5/8"Øx10",TUEyCONTR"	UND	1800
150333	PERNO MAQUIN F°G°5/8"Øx12",TUEyCONTR"	UND	4000
150334	PERNO MAQUIN F°G°5/8"Øx14", TUEyCONTR"	UND	1500
150335	PERNO MAQUIN F°G° 5/8"Øx8",C/TUEyCONTR	UND	5000
150347	PERNO MAQUIN F°G°5/8"Øx18",TUEyCONTR"	UND	400

150358	PERNO ANG OJO C/GUARD, 5/8Øx12" C/ACCES	UND	1000
150359	PERNO ANG OJO C/GUARD, 5/8Øx8" C/ACCES"	UND	1000
150375	PERNO ANG OJO C/GUARD, 5/8Øx16" C/ACCES	UND	100
150371	PERNO OJO FºGº, 5/8Øx8" C/ACCES"	UND	1000
150377	PERNO OJO FºGº, 5/8Øx14" C/ACCES"	UND	2500
150458	SOPORTE CURVO DE HºGº PARA AISLADOR PIN	UND	800
150509	TUERCAS OJO DE FºGº DE 16mm (5/8")	UND	6000
150510	TUERCAS OJO DE FºGº 19mm Ø (3/4"Ø)	UND	1000
150227	GRAPA MORD TERM. CONICA 25-70 mm2	UND	2500
150313	PERNO COCHE DE FºGº DE 1/2"Øx6" C/TUER	UND	500
150002	ABRAZ FºGº SIMPLE PAST 1.5"Ø,140mmØPOS"	UND	5000
150017	BASE PORTAPASTOR FºGº 1.5"Ø C/02 PERNOS	UND	8000
150266	PAST PARAB AºGº PS/1.50m/1.10m/1"Ø/15º	UND	1000
150268	PAST PARAB AºGº PS/1.5m/1.11m/1.5"Ø/15º	UND	7000
150249	GRAPA T/PUÑO AL-AL 16-70mm2	UND	100
150441	PORTALINEA VERT SIMPL FºGº P/AISLAD 53-1	UND	4500
150442	PORTALINEA VERT SIMPL FºGº P/AISLAD 53-2	UND	300
150447	PORTALINEA VERT T/MENS 4 VIAS P/AIS 53-1	UND	500

### 1.3. EXPEDIENTE DE CONTRATACIÓN

El expediente de contratación fue aprobado mediante **Solicitud de Aprobación de Expediente N° SAE-0053-2024-ELCTO de fecha 08 de Abril del 2024.**

### 1.4. FUENTE DE FINANCIAMIENTO

**Recursos Directamente Recaudados.**

#### Importante

*La fuente de financiamiento debe corresponder a aquella prevista en la Ley de Equilibrio Financiero del Presupuesto del Sector Público del año fiscal en el cual se convoca el procedimiento de selección.*

### 1.5. SISTEMA DE CONTRATACIÓN

El presente procedimiento se rige por el sistema de **SUMA ALZADA**, de acuerdo con lo establecido en el expediente de contratación respectivo.

### 1.6. MODALIDAD DE EJECUCIÓN

**No aplica.**

### 1.7. DISTRIBUCIÓN DE LA BUENA PRO

No aplica.

### 1.8. ALCANCES DEL REQUERIMIENTO

El alcance de la prestación está definido en el Capítulo III de la presente sección de las bases.



### 1.9. PLAZO DE ENTREGA

El plazo de entrega de la ferretería eléctrica se contabiliza en días calendario y a partir del día siguiente de la firma del contrato.

Texto breve de material	Unidad	CANTIDADES				
		1ra ENTREGA	2da ENTREGA	3ra ENTREGA	4ta ENTREGA	Total
		(A 60 días de la firma del contrato)	(A 180 días de la 1era entrega)	(A 360 días de la firma del contrato)	(A 540 días de la 1era entrega)	
ARAND CUAD CURV 2 1/4x2 1/4x3/16, 11/16Ø	UND	4500	4500	4500	4500	18000
ARAND CUAD PLAN 2 1/4x2 1/4x3/16, 11/16Ø	UND	4500	4500	4500	4500	18000
ARAND CUAD CURV 2 1/4x2 1/4x3/16, 13/16Ø	UND	1000	1000	1000	1000	4000
AMARRE PREFORM F°G° P/CABLE DE 3/8"Ø BT	UND	1250	1250	1250	1250	5000
JUEGO DE CONTRAPUNTA A°G° DE 2"Øx1.50m	UND	75	75	75	75	300
JUEGO DE CONTRAPUNTA F°G° DE 2"Øx1m	UND	250	250	250	250	1000
GRAPA DOB VIA 3 PER F°G°, 6"P/CAB 3/8Ø"	UND	500	500	500	500	2000
CABLE DE A°G° GRADO EHS, 3/8"Ø, 7 H"	M	3000	3000	3000	3000	12000
FLEJE ACERO INOXIDAB 3/4"x30.5M x0.76mm	UND	400	400	400	400	1600
HEBILLA ACERO INOXIDA PARA FLEJE 3/4"	UND	4500	4500	4500	4500	18000
GRAPA T/PIST F°G° 25-35mm2, 2 PER"	UND	500	500	500	500	2000
GRAPA T/PIST F°G° 50-70mm2, 3 PER"	UND	100	100	100	100	400
GRAPA T/PIST F°G° 70-120mm2 3 PER	UND	50	50	50	50	200
GRAPA T/PIST, AL-AL, 25-35mm2, 2PER"	UND	450	450	450	450	1800
GRAPA T/PIST, AL-AL, 50-70mm2, 3PER"	UND	375	375	375	375	1500
PERNO DOB ARM F°G° 3/4"Øx18" 4 TUERC.	UND	125	125	125	125	500
PERNO DOB ARM F°G° 5/8"Øx14" 4 TUERC.	UND	200	200	200	200	800
PERNO DOB ARM F°G° 5/8"Øx18" 4 TUERC.	UND	375	375	375	375	1500
PERNO MAQUIN F°G° 1/2"Øx8", C/TUEyCONTR	UND	750	750	750	750	3000
PERNO MAQUIN F°G° 1/2"Øx10", C/TUEyCONTR	UND	300	300	300	300	1200
PERNO MAQUIN F°G° 5/8"Øx10", TUEyCONTR"	UND	450	450	450	450	1800
PERNO MAQUIN F°G° 5/8"Øx12", TUEyCONTR"	UND	1000	1000	1000	1000	4000
PERNO MAQUIN F°G° 5/8"Øx14", TUEyCONTR"	UND	375	375	375	375	1500
PERNO MAQUIN F°G° 5/8"Øx8", C/TUEyCONTR	UND	1250	1250	1250	1250	5000
PERNO MAQUIN F°G° 5/8"Øx18", TUEyCONTR"	UND	100	100	100	100	400
PERNO ANG OJO C/GUARD, 5/8Øx12" C/ACCES	UND	250	250	250	250	1000
PERNO ANG OJO C/GUARD, 5/8Øx8" C/ACCES"	UND	250	250	250	250	1000
PERNO ANG OJO C/GUARD, 5/8Øx16" C/ACCES	UND	25	25	25	25	100
PERNO OJO F°G°, 5/8Øx8" C/ACCES"	UND	250	250	250	250	1000
PERNO OJO F°G°, 5/8Øx14" C/ACCES"	UND	625	625	625	625	2500
SOPORTE CURVO DE H°G° PARA AISLADOR PIN	UND	200	200	200	200	800
TUERCAS OJO DE F°G° DE 16mm (5/8")	UND	1500	1500	1500	1500	6000
TUERCAS OJO DE F°G° 19mm Ø (3/4"Ø)	UND	250	250	250	250	1000
GRAPA MORD TERM. CONICA 25-70 mm2	UND	625	625	625	625	2500
PERNO COCHE DE F°G° DE 1/2"Øx6" C/TUER	UND	125	125	125	125	500
ABRAZ F°G° SIMPLE PAST 1.5"Ø, 140mmØPOS"	UND	1250	1250	1250	1250	5000
BASE PORTAPASTOR F°G° 1.5"Ø C/02 PERNOS	UND	2000	2000	2000	2000	8000
PAST PARAB A°G° PS/1.50m/1.10m/1"Ø/15°	UND	250	250	250	250	1000
PAST PARAB A°G° PS/1.5m/1.11m/1.5"Ø/15°	UND	1750	1750	1750	1750	7000

GRAPA T/PUÑO AL-AL 16-70mm2	UND	25	25	25	25	100
PORTALINEA VERT SIMPL F°G° P/AISLAD 53-1	UND	1125	1125	1125	1125	4500
PORTALINEA VERT SIMPL F°G° P/AISLAD 53-2	UND	75	75	75	75	300
PORTALINEA VERT T/MENS 4 VIAS P/AIS 53-1	UND	125	125	125	125	500

#### 1.10. COSTO DE REPRODUCCIÓN Y ENTREGA DE BASES

Los participantes registrados tienen el derecho de recabar un ejemplar de las bases, para cuyo efecto deben efectuar el depósito de **S/ 10.00 (diez con 00/100 soles) en la cuenta corriente de ELECTROCENTRO S.A. en Moneda Nacional N° 000-0106151 del Banco SCOTIABANK.**

El voucher podrá ser remitido a la mesa de partes virtual de la Entidad ([mesadepartesELCTO@distriluz.com.pe](mailto:mesadepartesELCTO@distriluz.com.pe)) para la emisión del Comprobante de pago respectivo. Para el recojo de las Bases, podrán apersonarse al **Jr. Panamá N° 575 – Distrito y provincia de Huancayo, departamento de Junín.**

##### Importante

*El costo de entrega de un ejemplar de las bases no puede exceder el costo de su reproducción.*

#### 1.11. BASE LEGAL

- Ley N° 31953 – Ley de Presupuesto del Sector Público para el Año Fiscal 2024.
- Ley N° 31954 – Ley del Equilibrio Financiero del Presupuesto del Sector Público para el Año Fiscal 2024.
- Ley N° 30225, Ley de Contrataciones del Estado y su modificatoria mediante Decreto Legislativo N° 1444 en adelante Ley.
- Reglamento de la Ley de Contrataciones del Estado, aprobado mediante Decreto Supremo N° 344-2018-EF en adelante reglamento y demás modificatorias.
- Directivas del OSCE.
- Ley N° 27444, Ley del Procedimiento Administrativo General.

Las referidas normas incluyen sus respectivas modificaciones, de ser el caso.

## CAPÍTULO II DEL PROCEDIMIENTO DE SELECCIÓN

### 2.1. CALENDARIO DEL PROCEDIMIENTO DE SELECCIÓN

Según el cronograma de la ficha de selección de la convocatoria publicada en el SEACE.

#### Importante

*De conformidad con la vigesimosegunda Disposición Complementaria Final del Reglamento, en caso la Entidad (Ministerios y sus organismos públicos, programas o proyectos adscritos) haya difundido el requerimiento a través del SEACE siguiendo el procedimiento establecido en dicha disposición, no procede formular consultas u observaciones al requerimiento.*

### 2.2. CONTENIDO DE LAS OFERTAS

La oferta contendrá, además de un índice de documentos<sup>3</sup>, la siguiente documentación:

#### 2.2.1. Documentación de presentación obligatoria

##### 2.2.1.1. Documentos para la admisión de la oferta

- Declaración jurada de datos del postor. **(Anexo N° 1)**
- Documento que acredite la representación de quien suscribe la oferta.

En caso de persona jurídica, copia del certificado de vigencia de poder del representante legal, apoderado o mandatario designado para tal efecto.

En caso de persona natural, copia del documento nacional de identidad o documento análogo, o del certificado de vigencia de poder otorgado por persona natural, del apoderado o mandatario, según corresponda.

En el caso de consorcios, este documento debe ser presentado por cada uno de los integrantes del consorcio que suscriba la promesa de consorcio, según corresponda.

#### Advertencia

*De acuerdo con el artículo 4 del Decreto Legislativo N° 1246, las Entidades están prohibidas de exigir a los administrados o usuarios la información que puedan obtener directamente mediante la interoperabilidad a que se refieren los artículos 2 y 3 de dicho Decreto Legislativo. En esa medida, si la Entidad es usuaria de la Plataforma de Interoperabilidad del Estado – PIDE<sup>4</sup> y siempre que el servicio web se encuentre activo en el Catálogo de Servicios de dicha plataforma, no corresponderá exigir el certificado de vigencia de poder y/o documento nacional de identidad.*

- Declaración jurada de acuerdo con el literal b) del artículo 52 del Reglamento. **(Anexo N° 2)**
- Declaración jurada de cumplimiento de las Especificaciones Técnicas contenidas en el numeral 3.1 del Capítulo III de la presente sección. **(Anexo N° 3)**

<sup>3</sup> La omisión del índice no determina la no admisión de la oferta.

<sup>4</sup> Para mayor información de las Entidades usuarias y del Catálogo de Servicios de la Plataforma de Interoperabilidad del Estado – PIDE ingresar al siguiente enlace <https://www.gobiernodigital.gob.pe/interoperabilidad/>

- e) Declaración jurada de plazo de entrega. **(Anexo N° 4)**<sup>5</sup>
- f) Promesa de consorcio con firmas legalizadas, de ser el caso, en la que se consigne los integrantes, el representante común, el domicilio común y las obligaciones a las que se compromete cada uno de los integrantes del consorcio así como el porcentaje equivalente a dichas obligaciones. **(Anexo N° 5)**
- g) El precio de la oferta en **SOLES**. Adjuntar obligatoriamente el **Anexo N° 6**.

El precio total de la oferta y los subtotales que lo componen son expresados con dos (2) decimales. Los precios unitarios pueden ser expresados con más de dos (2) decimales.

#### Importante

*El comité de selección verifica la presentación de los documentos requeridos. De no cumplir con lo requerido, la oferta se considera no admitida.*

#### 2.2.1.2. Documentos para acreditar los requisitos de calificación

Incorporar en la oferta los documentos que acreditan los “**Requisitos de Calificación**” que se detallan en el numeral 3.2 del Capítulo III de la presente sección de las bases

#### 2.2.2. Documentación de presentación facultativa:

Documentos de Factores de Evaluación.

#### Advertencia

*El comité de selección no podrá exigir al postor la presentación de documentos que no hayan sido indicados en los acápites “Documentos para la admisión de la oferta”, “Requisitos de calificación” y “Factores de evaluación”.*

### 2.3. REQUISITOS PARA PERFECCIONAR EL CONTRATO

El postor ganador de la buena pro debe presentar los siguientes documentos para perfeccionar el contrato:

- a) Garantía de fiel cumplimiento del contrato.
- b) Garantía de fiel cumplimiento por prestaciones accesorias, de ser el caso.
- c) Contrato de consorcio con firmas legalizadas ante Notario de cada uno de los integrantes, de ser el caso.
- d) Código de cuenta interbancaria (CCI) o, en el caso de proveedores no domiciliados, el número de su cuenta bancaria y la entidad bancaria en el exterior.
- e) Copia de la vigencia del poder del representante legal de la empresa que acredite que cuenta con facultades para perfeccionar el contrato, cuando corresponda.
- f) Copia de DNI del postor en caso de persona natural, o de su representante legal en caso de persona jurídica.

#### Advertencia

*De acuerdo con el artículo 4 del Decreto Legislativo N° 1246, las Entidades están prohibidas de exigir a los administrados o usuarios la información que puedan obtener directamente mediante la interoperabilidad a que se refieren los artículos 2 y 3 de dicho Decreto Legislativo. En esa medida, si la Entidad es usuaria de la Plataforma de Interoperabilidad del Estado – PIDE<sup>6</sup> y*

<sup>5</sup> En caso de considerar como factor de evaluación la mejora del plazo de entrega, el plazo ofertado en dicho anexo servirá también para acreditar este factor.

<sup>6</sup> Para mayor información de las Entidades usuarias y del Catálogo de Servicios de la Plataforma de Interoperabilidad del Estado – PIDE ingresar al siguiente enlace <https://www.gobiernodigital.gob.pe/interoperabilidad/>

*siempre que el servicio web se encuentre activo en el Catálogo de Servicios de dicha plataforma, no corresponderá exigir los documentos previstos en los literales e) y f).*

- g) Domicilio para efectos de la notificación durante la ejecución del contrato.
- h) Autorización de notificación de la decisión de la Entidad sobre la solicitud de ampliación de plazo mediante medios electrónicos de comunicación <sup>7</sup> (**Anexo N° 11**).
- i) Detalle de los precios unitarios del precio ofertado<sup>8</sup>.
- j) Detalle del precio de la oferta de cada uno de los bienes que conforman el paquete<sup>9</sup>.
- k) Anexo 13: Declaración Jurada de Intereses para Proveedores.**
- l) Anexo 14: Declaración Jurada sobre Prohibiciones e Incompatibilidades.**
- m) Anexo 15: Declaración Jurada de conocimiento del proveedor (archivo adjunto)**

#### Importante

- *En caso que el postor ganador de la buena pro sea un consorcio, las garantías que presente este para el perfeccionamiento del contrato, así como durante la ejecución contractual, de ser el caso, además de cumplir con las condiciones establecidas en el artículo 33 de la Ley y en el artículo 148 del Reglamento, deben consignar expresamente el nombre completo o la denominación o razón social de los integrantes del consorcio, en calidad de garantizados, de lo contrario no podrán ser aceptadas por las Entidades. No se cumple el requisito antes indicado si se consigna únicamente la denominación del consorcio, conforme lo dispuesto en la Directiva "Participación de Proveedores en Consorcio en las Contrataciones del Estado".*
- *En los contratos periódicos de suministro de bienes que celebren las Entidades con las micro y pequeñas empresas, estas últimas pueden otorgar como garantía de fiel cumplimiento el diez por ciento (10%) del monto del contrato, porcentaje que es retenido por la Entidad durante la primera mitad del número total de pagos a realizarse, de forma prorrateada en cada pago, con cargo a ser devuelto a la finalización del mismo, conforme lo establece el numeral 149.4 del artículo 149 del Reglamento y numeral 151.2 del artículo 151 del Reglamento. Para dicho efecto los postores deben encontrarse registrados en el REMYPE, consignando en la Declaración Jurada de Datos del Postor (Anexo N° 1) o en la solicitud de retención de la garantía durante el perfeccionamiento del contrato, que tienen la condición de MYPE, lo cual será verificado por la Entidad en el link <http://www2.trabajo.gob.pe/servicios-en-linea-2-2> opción consulta de empresas acreditadas en el REMYPE.*
- *En los contratos derivados de procedimientos de selección por relación de ítems, cuando el monto del ítem adjudicado o la sumatoria de los montos de los ítems adjudicados sea igual o menor a doscientos mil Soles (S/ 200,000.00), no corresponde presentar garantía de fiel cumplimiento de contrato ni garantía de fiel cumplimiento por prestaciones accesorias, conforme a lo dispuesto en el literal a) del artículo 152 del Reglamento.*

#### Importante

<sup>7</sup> En tanto se implemente la funcionalidad en el SEACE, de conformidad con la Primera Disposición Complementaria Transitoria del Decreto Supremo N° 234-2022-EF.

<sup>8</sup> Incluir solo en caso de la contratación bajo el sistema a suma alzada.

<sup>9</sup> Incluir solo en caso de contrataciones por paquete.

- *Corresponde a la Entidad verificar que las garantías presentadas por el postor ganador de la buena pro cumplan con los requisitos y condiciones necesarios para su aceptación y eventual ejecución, sin perjuicio de la determinación de las responsabilidades funcionales que correspondan.*
- *De conformidad con el Reglamento Consular del Perú aprobado mediante Decreto Supremo N° 076-2005-RE para que los documentos públicos y privados extendidos en el exterior tengan validez en el Perú, deben estar legalizados por los funcionarios consulares peruanos y refrendados por el Ministerio de Relaciones Exteriores del Perú, salvo que se trate de documentos públicos emitidos en países que formen parte del Convenio de la Apostilla, en cuyo caso bastará con que estos cuenten con la Apostilla de la Haya<sup>10</sup>.*
- *La Entidad no puede exigir documentación o información adicional a la consignada en el presente numeral para el perfeccionamiento del contrato.*

## 2.4. PERFECCIONAMIENTO DEL CONTRATO

El contrato se perfecciona con la **SUSCRIPCION DEL CONTRATO**. Para dicho efecto el postor ganador de la buena pro, dentro del plazo previsto en el artículo 141 del Reglamento, debe presentar la documentación requerida en **Jr. Panamá N° 575, Distrito y Provincia de Huancayo o a través de la Mesa de partes virtual** ([mesadepartesELCTO@distriluz.com.pe](mailto:mesadepartesELCTO@distriluz.com.pe) ).

### Importante

*En el caso de procedimientos de selección por relación de ítems, se puede perfeccionar el contrato con la suscripción del documento o con la recepción de una orden de compra, cuando el monto del valor estimado del ítem no supere los doscientos mil Soles (S/ 200,000.00).*

## 2.5. ADELANTOS<sup>11</sup>

La Entidad no otorgará adelantos.

## 2.6. FORMA DE PAGO

De acuerdo al RLCE. Artículo 171, ELECTROCENTRO efectuará el pago por las contraprestaciones pactadas a favor del contratista dentro de los diez (10) días calendarios siguientes a la conformidad de los bienes entregados, siempre que se verifiquen las condiciones establecidas en el contrato para ello. El pago será por cada entrega.

Para efectos del pago de las contraprestaciones ejecutadas por el contratista, la Entidad debe contar con la siguiente documentación:

- Recepción de los bienes por parte del área de Almacén (Guías de remisión e informe de conformidad de recepción)
- Informe del control de calidad por parte de la Unidad de Mantenimiento Distribución emitiendo la conformidad de los bienes.
- Comprobante de pago.
- Otra documentación necesaria a ser presentada para el pago único o los pagos a cuenta, según corresponda.

Dicha documentación deberá registrarse a través de la plataforma electrónica: <https://aplicaciones.distriluz.com.pe/Proveedoror>

<sup>10</sup> Según lo previsto en la Opinión N° 009-2016/DTN.

<sup>11</sup> Si la Entidad ha previsto la entrega de adelantos, debe prever el plazo en el cual el contratista debe solicitar el adelanto, así como el plazo de entrega del mismo, conforme a lo previsto en el artículo 156 del Reglamento.

## 2.7. FORMULA DE REAJUSTE

No aplica.

## CAPÍTULO III REQUERIMIENTO

### Importante

*De conformidad con el numeral 29.8 del artículo 29 del Reglamento, el área usuaria es responsable de la adecuada formulación del requerimiento, debiendo asegurar la calidad técnica y reducir la necesidad de su reformulación por errores o deficiencias técnicas que repercutan en el proceso de contratación.*

### 3.1. ESPECIFICACIONES TÉCNICAS

#### 1. Denominación de la Contratación

“ADQUISICIÓN DE FERRETERÍA ELÉCTRICA PARA MANTENIMIENTO DE REDES DE MEDIA Y BAJA TENSIÓN”

#### 2. Finalidad Pública

Brindar un servicio de energía eléctrica con calidad, manteniendo la infraestructura eléctrica en forma adecuada de operación, garantizando la continuidad del servicio de manera segura y confiable, de acuerdo con los estándares establecidos en la NTCSE, NTCSEI y LCE.

#### 3. Antecedentes

Electrocentro, para la Operación y Mantenimiento de Sistema de Distribución a su cargo, utiliza ferretería eléctrica para las redes de media y baja tensión. Los mismos que sufren deterioro durante su vida útil y también daños que son ocasionados por terceros. Siendo necesario su atención oportuna, a fin de brindar un servicio de calidad.

Electrocentro, en su plan operativo y presupuesto anual, las unidades técnicas prevén la necesidad de contar con ferretería eléctrica para el mantenimiento preventivo y correctivo en Media y Baja Tensión.

Número de PAC: 4

Vinculación del POI: Mejorar la calidad de suministro eléctrico (SAIDI/SAIFI)

#### 4. Objetivos de la Contratación

##### **Objetivo General:**

Contratar a una persona natural o jurídica especializada que se encargue de suministrar ferretería eléctrica para instalación, mantenimiento preventivo y correctivo de instalaciones de media y baja tensión en nuestros Sistemas de Distribución, ámbito de ELECTROCENTRO S.A

##### **Objetivo Específico:**

- Mantener y mejorar la infraestructura eléctrica de distribución en condiciones adecuadas de funcionamiento, a fin de garantizar la calidad del servicio de energía eléctrica, cumpliendo los estándares de calidad establecidos en la normatividad vigente.
- Cumplir el plan anual de mantenimiento programado dentro de los plazos establecidos por la empresa, para garantizar la continuidad del servicio de energía eléctrica de manera segura y confiable.
- Cumplir con las exigencias de los procedimientos del Osinergmin tales como el N° 228/2009-OS/CD, a los requerimientos de los clientes relacionados con actividades de mantenimiento en redes de media y baja tensión.
- Evitar multas y sanciones por parte del organismo fiscalizador Osinergmin por una inadecuada atención e incumplimiento de la NTCSE.



## 5. Alcance y descripción de los bienes a contratar

### 5.1 Características y condiciones

Los materiales requeridos y cantidades se especifican en el siguiente cuadro de detalles del presente requerimiento.

Material	Texto breve de material	Unidad	Total
150090	ARAND CUAD CURV 2 1/4x2 1/4x3/16, 11/16Ø	UND	18000
150097	ARAND CUAD PLAN 2 1/4x2 1/4x3/16, 11/16Ø	UND	18000
150108	ARAND CUAD CURV 2 1/4x2 1/4x3/16, 13/16Ø	UND	4000
150189	AMARRE PREFORM F°G° P/CABLE DE 3/8"Ø BT	UND	5000
150196	JUEGO DE CONTRAPUNTA A°G° DE 2"Øx1.50m	UND	300
150197	JUEGO DE CONTRAPUNTA F°G° DE 2"Øx1m	UND	1000
150201	GRAPA DOB VIA 3 PER F°G°, 6"P/CAB 3/8Ø"	UND	2000
150206	CABLE DE A°G° GRADO EHS, 3/8"Ø, 7 H"	M	12000
150218	FLEJE ACERO INOXIDAB 3/4"x30.5M x0.76mm	UND	1600
150220	HEBILLA ACERO INOXIDA PARA FLEJE 3/4"	UND	18000
150229	GRAPA T/PIST F°G° 25-35mm2, 2 PER"	UND	2000
150230	GRAPA T/PIST F°G° 50-70mm2, 3 PER"	UND	400
150231	GRAPA T/PIST F°G° 70-120mm2 3 PER	UND	200
150233	GRAPA T/PIST, AL-AL, 25-35mm2, 2PER"	UND	1800
150234	GRAPA T/PIST, AL-AL, 50-70mm2, 3PER"	UND	1500
150290	PERNO DOB ARM F°G°3/4"Øx18" 4 TUERC.	UND	500
150295	PERNO DOB ARM F°G°5/8"Øx14" 4 TUERC.	UND	800
150297	PERNO DOB ARM F°G°5/8"Øx18" 4 TUERC.	UND	1500
150323	PERNO MAQUIN F°G° 1/2"Øx8",C/TUEyCONTR	UND	3000
230045	PERNO MAQUIN F°G° 1/2"Øx10",C/TUEyCONTR	UND	1200
150332	PERNO MAQUIN F°G°5/8"Øx10",TUEyCONTR"	UND	1800
150333	PERNO MAQUIN F°G°5/8"Øx12",TUEyCONTR"	UND	4000
150334	PERNO MAQUIN F°G°5/8"Øx14", TUEyCONTR"	UND	1500
150335	PERNO MAQUIN F°G° 5/8"Øx8",C/TUEyCONTR	UND	5000
150347	PERNO MAQUIN F°G°5/8"Øx18",TUEyCONTR"	UND	400
150358	PERNO ANG OJO C/GUARD, 5/8Øx12" C/ACCES	UND	1000
150359	PERNO ANG OJO C/GUARD, 5/8Øx8" C/ACCES"	UND	1000
150375	PERNO ANG OJO C/GUARD, 5/8Øx16" C/ACCES	UND	100
150371	PERNO OJO F°G°, 5/8Øx8" C/ACCES"	UND	1000
150377	PERNO OJO F°G°, 5/8Øx14" C/ACCES"	UND	2500
150458	SOPORTE CURVO DE H°G° PARA AISLADOR PIN	UND	800
150509	TUERCAS OJO DE F°G° DE 16mm (5/8")	UND	6000
150510	TUERCAS OJO DE F°G° 19mm Ø (3/4"Ø)	UND	1000
150227	GRAPA MORD TERM. CONICA 25-70 mm2	UND	2500
150313	PERNO COCHE DE F°G° DE 1/2"Øx6" C/TUER	UND	500
150002	ABRAZ F°G° SIMPLE PAST 1.5"Ø,140mmØPOS"	UND	5000
150017	BASE PORTAPASTOR F°G° 1.5"Ø C/02 PERNOS	UND	8000
150266	PAST PARAB A°G° PS/1.50m/1.10m/1"Ø/15°	UND	1000

150268	PAST PARAB A°G° PS/1.5m/1.11m/1.5"Ø/15°	UND	7000
150249	GRAPA T/PUÑO AL-AL 16-70mm2	UND	100
150441	PORTALINEA VERT SIMPL F°G° P/AISLAD 53-1	UND	4500
150442	PORTALINEA VERT SIMPL F°G° P/AISLAD 53-2	UND	300
150447	PORTALINEA VERT T/MENS 4 VIAS P/AIS 53-1	UND	500

5.1.1 Características técnicas

En esta parte se establece las especificaciones técnicas mínimas que deben cumplir los materiales (ferretería eléctrica) en cuanto a diseño, materia prima, fabricación, pruebas y transporte, que se utilizarán en la concesión de la propiedad.

TABLA DE DATOS TÉCNICOS DE ACCESORIOS PARA ARANDELAS  
ITEM SAP: 150090/ ITEM SAP: 150097  
ITEM SAP: 150108

ÍTEM	CARACTERÍSTICAS	UNID.	VALOR REQUERIDO	VALOR GARANTIZADO
1	ARANDELAS CUADRADAS			
1.1	País de procedencia			
1.2	Fabricante			
1.3	Norma de fabricación		ASTM F436M	
1.4	Clase de galvanizado		ASTM A153/A153 M TIPO C	
1.5	Material de fabricación		Acero forjado SAE 1020	
	Norma del acero		SAE AMS5046	
1.6	Espesor mínimo del galvanizado	um	100	
1.7	Dimensiones		Ver tabla y diseño adjunto	

TABLA DE DIMENSIONES DE ARANDELAS CUADRADAS

Item SAP	Arandela cuadrada	Lado (L) pulg (mm)	Espesor (E) Pulg (mm)	Diámetro Hueco (ØD) Pulg (mm)	Carga Rotura Mínima a Esfuerzo Cortante (kN)
150090	curvada	2 1/4 (57)	3/16 (5)	11/16 (18)	41
150097	plana	2 1/4 (57)	3/16 (5)	11/16 (18)	41
150108	curvada	2 1/4 (57)	3/16 (5)	13/16 (21)	55

-----  
FIRMA Y SELLO DEL FABRICANTE

## ARANDELA CUADRADAS

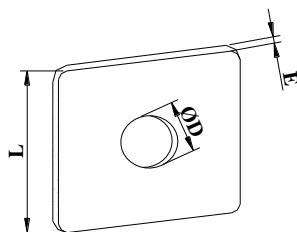

ARANDELA CUADRADA PLANA

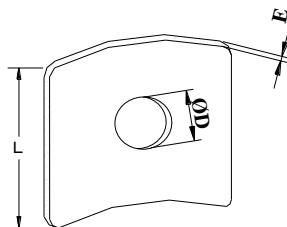

ARANDELA CUADRADA CURVA

**TABLA DE DATOS TÉCNICOS DE ACCESORIOS DE RETENIDAS**  
**ITEM SAP: 150189**

ÍTEM	CARACTERÍSTICAS	UNID.	VALOR REQUERIDO	VALOR GARANTIZADO
1	<b>AMARRE PREFORMADO DE ACERO GALVANIZADO PARA CABLE DE 3/8"Ø</b>			
1.1	País de procedencia			
1.2	Fabricante			
1.3	Normas		ASTM A 475	
1.4	Material		Acero galvanizado	
1.5	Sentido del cableado		Mano izquierda	
1.6	Diámetro nominal	in (mm)	3/8 9.52	
1.7	Número de alambres del amarre	N°	7	
1.8	Diámetro nominal de los alambres componentes	in (mm)	0.120 3.05	
1.9	Variación permisible del diámetro de los alambres de los amarres de acero galvanizado	± in (mm)	± 0.004 ± 0.10	
1.10	Clase de Galvanizado de los alambres de acero		Clase C	

**TABLA DE AMARRE PREFORMADO DE ACERO GALVANIZADO PARA CABLE DE 3/8"Ø**

Item SAP	Diámetro del cable a amarrar D (Pulg)	Grado del acero galvanizado	Longitud mínima (L) (mm)	Carga de Rotura (kN)
150189	3/8"	Extra high strength (EHS)	890	68.503

-----  
 FIRMA Y SELLO DEL FABRICANTE

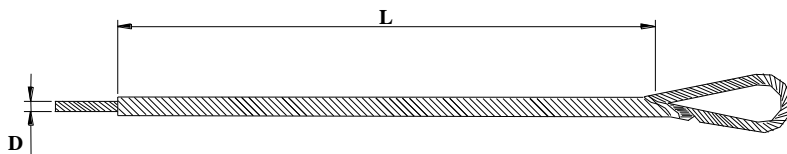
**AMARRE PREFORMADO**

**TABLA DE DATOS TÉCNICOS DE ACCESORIOS DE RETENIDAS**  
**ITEM SAP: 150196/ ITEM SAP: 150197**

ÍTEM	CARACTERÍSTICAS	UNID.	VALOR REQUERIDO	VALOR GARANTIZADO
<b>1</b>	<b>JUEGO DE CONTRAPUNTA DE ACERO GALVANIZADO</b>			
1.1	País de procedencia			
1.2	Fabricante			
1.3	Norma de fabricación y pruebas			
1.4	Norma del acero		SAE AMS 5046 Y SAE J403	
1.5	Material de fabricación de:		Acero SAE 1020	
1.6	Clase de galvanizado		ASTM A153/A153 M TIPO C	
1.7	Espesor mínimo del galvanizado	□m	100	
1.8	Dimensiones		Ver tabla y diseño adjunto (*)	

(\*) Diseño adjunto es referencial, se aceptarán otros diseños, para lo cual se adjuntarán planos para su evaluación.

**TABLA DE JUEGO DE CONTRAPUNTA DE ACERO GALVANIZADO**

Item SAP	Diámetro del tubo (ØD) pulg (mm)	Longitud (L) (m)
150196	2 (50)	1.50
150197	2 (50)	1.00

-----  
 FIRMA Y SELLO DEL FABRICANTE

JUEGO DE CONTRAPUNTA



TABLA DE DATOS TÉCNICOS DE ACCESORIOS DE RETENIDAS  
ITEM SAP: 150201

ÍTEM	CARACTERÍSTICAS	UNID.	VALOR REQUERIDO	VALOR GARANTIZADO
1	GRAPA DE ACERO GALVANIZADO DOBLE VIA, 3 PERNOS			
1.1	País de procedencia			
1.2	Fabricante			
1.3	Norma de fabricación			
1.4	Material de fabricación		Acero SAE 1020	
	Norma del acero		SAE AMS5046 y SAE J403	
1.5	Material de fabricación de:			
	Grapa paralela		Platina acero forjado SAE 1020	
	Pernos con hombros		Acero SAE 1020	
	Tuercas		Acero SAE 1020	
1.6	Clase de galvanizado		ASTM A153/A153 M TIPO C	
1.7	Espesor mínimo del galvanizado	mm	100	
1.8	Dimensiones		Ver tabla y diseño adjunto (*)	

(\*) Diseño adjunto es referencial, se aceptarán otros diseños, para lo cual se adjuntarán planos para su evaluación.

TABLA DE DIMENSIONES DE GRAPA DE ACERO GALVANIZADO DOBLE VIA, 3 PERNOS

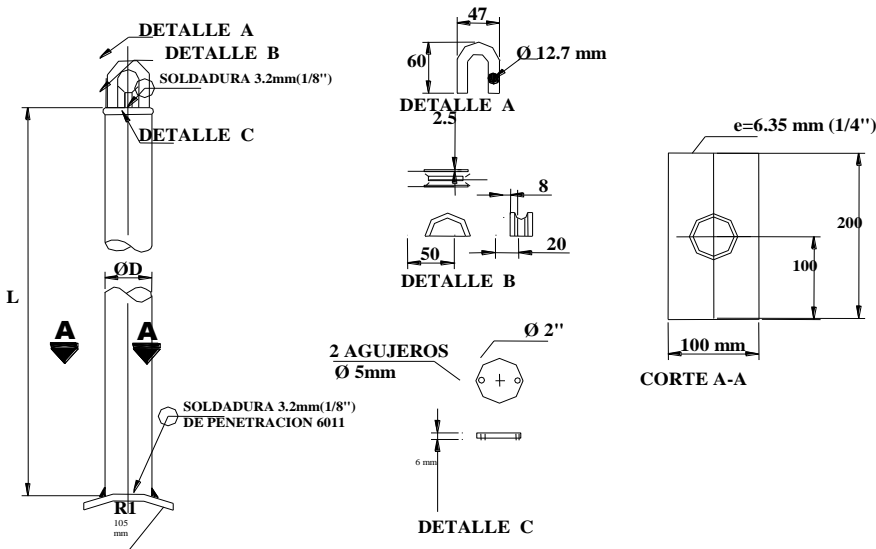
Item SAP	Número de pernos	Diámetro de los pernos Pulg ( mm)	Largo (L) Pulg ( mm)	Ancho (A) Pulg ( mm)	Espesor (E) ( mm)
150201	3	1/2 (13)	6 (152)	1 9/16 (40)	9.5

FIRMA Y SELLO DEL FABRICANTE

GRAPA DOBLE VIA TRES PERNOS

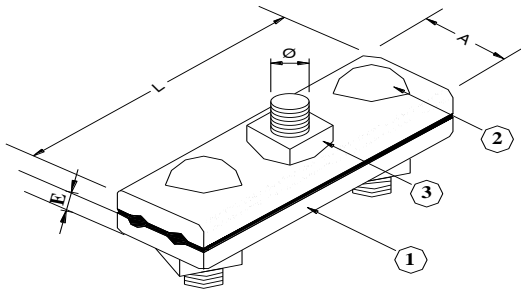

3	3	UND.	TUERCAS
2	3	UND.	PERNO
1	2	UND.	GRAPAS PARALELAS
ITEM	CANT.	UND.	DESCRIPCION

(\*)GRAFICOS SON SOLO REFERENCIALES

TABLA DE DATOS TÉCNICOS DE ACCESORIOS DE RETENIDAS  
ITEM SAP: 150206

ITEM	DESCRIPCIÓN	UNIDAD	VALOR REQUERIDO		VALOR GARANTIZADO
1	CABLE ACERO GALVANIZADO DE 3/8" Ø				
1.1	País de procedencia				
1.2	Fabricante				
1.3	Normas		ASTM A 475		
1.4	Material		Acero galvanizado		
1.5	Sentido del cableado		Mano izquierda		
1.6	Paso máximo de cableado (En función a la cantidad de veces el diámetro nominal)		16		
1.7	Diámetro nominal	in (mm)	3/8	9.52	
1.8	Número de alambres	N°	7		
1.9	Diámetro nominal de los alambres componentes	in (mm)	0.120	3.05	
1.10	Peso aproximado del cable	(lb/1000ft) (kg/304.80m)	273	124	
1.11	Variación permisible del diámetro de los alambres de los cables de acero galvanizado	± in (mm)	± 0.004	± 0.10	
1.12	Clase de Galvanizado de los alambres de acero		Clase A		

TABLA DE CABLE ACERO GALVANIZADO DE 3/8" Ø

Item SAP	Grado	Elongación en 24 pulg (610 mm) %	Carga de Rotura (kN)	Utilizado en retenidas
150206	Extra high strength (EHS)	4	68.503	Líneas y Redes Primarias, Redes primarias y secundarias

FIRMA Y SELLO DEL FABRICANTE

TABLA DE DATOS TÉCNICOS DE FLEJE DE ACERO INOXIDABLE  
ITEM SAP: 150218

ÍTEM	CARACTERÍSTICAS	UNID.	VALOR REQUERIDO	VALOR GARANTIZADO
1	FLEJE DE ACERO INOXIDABLE			
1.1	País de procedencia			
1.2	Fabricante			
1.3	Norma de fabricación			(indicar)
1.4	Material de fabricación		Acero inoxidable austenítico tipo 201 con acabado brillante	
1.5	Diseño		De bordes redondeados	
1.6	Impresión del fleje		La longitud, para determinar Rápidamente la longitud restante después del uso.	
1.7	Portarollo		De Plástico o de cartón	(indicar portarollo ofertado)
1.8	Dimensiones		Ver tabla	

TABLA DE DIMENSIONES

Item SAP	Medida	Ancho (mm)	Espesor pulgadas (mm)
150218	3/4"	19.05	0.30" (0.76 mm)

-----  
FIRMA Y SELLO DEL FABRICANTE

TABLA DE DATOS TÉCNICOS DE HEBILLA DE ACERO INOXIDABLE  
 ITEM SAP: 150220

ÍTEM	CARACTERÍSTICAS	UNID.	VALOR REQUERIDO	VALOR GARANTIZADO
1	HEBILLA ACERO INOXIDABLE			
1.1	País de procedencia			
1.2	Fabricante			
1.3	Norma de fabricación			
1.4	Material de fabricación		Acero inoxidable Autentico tipo 201	
1.5	Diseño		De bordes redondeados que permita asegurar hasta dos flejes en una sola hebilla provisto de dientes y orejas para asegurar la sujeción. Asimismo de fácil reemplazo.	
1.6	Resistente al fuego		Sí	
1.7	Dimensiones		Ver tabla	
1.8	Marcado en el acero inoxidable		Medida en pulgadas	
1.9	Presentar muestra		Sí	
1.10	Empaque de suministro		Caja de cien unidades	

TABLA DE DIMENSIONES

Item SAP	Medida	Ancho (mm)	Espesor pulgadas (mm)
150220	3/4"	19.05	(Indicar)

-----  
FIRMA Y SELLO DEL FABRICANTE

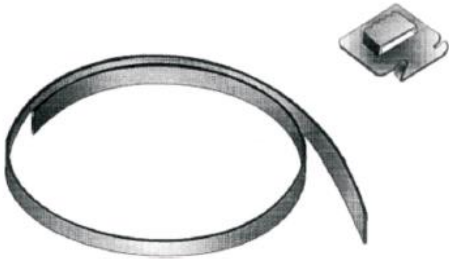



**TABLA DE DATOS TÉCNICOS DE ACCESORIOS PARA CONDUCTORES**  
**ITEM SAP: 150229/ ITEM SAP: 150230**  
**ITEM SAP: 150231/ ITEM SAP: 150233**  
**ITEM SAP: 150234**

ÍTEM	CARACTERÍSTICAS	UNID.	VALOR REQUERIDO	VALOR GARANTIZADO
<b>1</b>	<b>GRAPA DE ANCLAJE TIPO PISTOLA DE ACERO GALVANIZADO</b>			
1.1	País de procedencia			
1.2	Fabricante			
1.3	Norma de fabricación y pruebas			
1.4	Norma del acero		SAE AMS5046 y SAE J403	
1.5	Material de fabricación de:			
	Grapa y sujetador protector de cable		Acero nodular	
	Pernos en U y arandelas de presión		Acero SAE 1040	
	Tuercas hexagonales y vástago		Acero SAE 1020	
	Pasador		Acero inoxidable o bronce	
1.6	Piezas a galvanizar		Todas las piezas de acero, excepto las de acero inoxidable	
1.7	Clase de galvanizado		ASTM A153/A153 M TIPO C	
1.8	Espesor mínimo del galvanizado(*)	um	100 – 120	
1.9	Dimensiones		Ver tabla y diseño adjunto	
1.10	Rotulado	-----	Según punto 5.1.3	

TABLA DE GRAPAS DE ANCLAJE TIPO PISTOLA DE ACERO GALVANIZADO

Código SAP	Rango de conductores (mm2)	Numero de pernos	A mínimo (mm)	B mínimo (mm)	C mínimo (mm)	ØD mínimo (mm)	R mínimo (mm)	Resistencia a la tracción mínima (kN)	Material
150229	25-35	2	137	120	19	16	95	45	F°G°
150230	50-70	3	170	135	24	16	120	60	F°G°
150231	70-120	3	170	135	24	16	120	60	F°G°
150233	25-35	2	137	120	19	16	95	45	AL-AL
150234	50-70	3	170	135	24	16	120	60	AL-AL

-----  
FIRMA Y SELLO DEL FABRICANTE



TABLA DE DATOS TÉCNICOS DE ACCESORIOS PARA PERNO DOBLE ARMADO  
ITEM SAP: 150290/ ITEM SAP: 150295

ÍTEM	CARACTERÍSTICAS	UNID.	VALOR REQUERIDO	VALOR GARANTIZADO
1	PERNO DOBLE ARMADO			
1.1	País de procedencia			
1.2	Fabricante			
1.3	Norma de fabricación y pruebas		IEEE 135.1	
1.4	Clase de galvanizado		ASTM A153/A153 M TIPO C	
1.5	Material de fabricación		Acero forjado SAE 1020	
	Norma del acero		SAE AMS5046	
1.6	Espesor mínimo del galvanizado	mm	100	
1.7	Tipo de tuercas		Hexagonal	
1.8	Tipo de contratuerzas		Hexagonal	
1.9	Dimensiones		Ver tabla y diseño adjunto	

TABLA DE DIMENSIONES DE PERNO DOBLE ARMADO

Item	Diámetro (ØD)	Longitud (L)	Roscado (R)	Carga Rotura
SAP	pulg (mm)	Pulg (mm)	(mm)	Mínima (kN)
150290	3/4 (19)	18 (457)	18 (457)	77
150295	5/8 (16)	14 (356)	14 (356)	55
150297	5/8 (16)	18 (457)	18 (457)	55

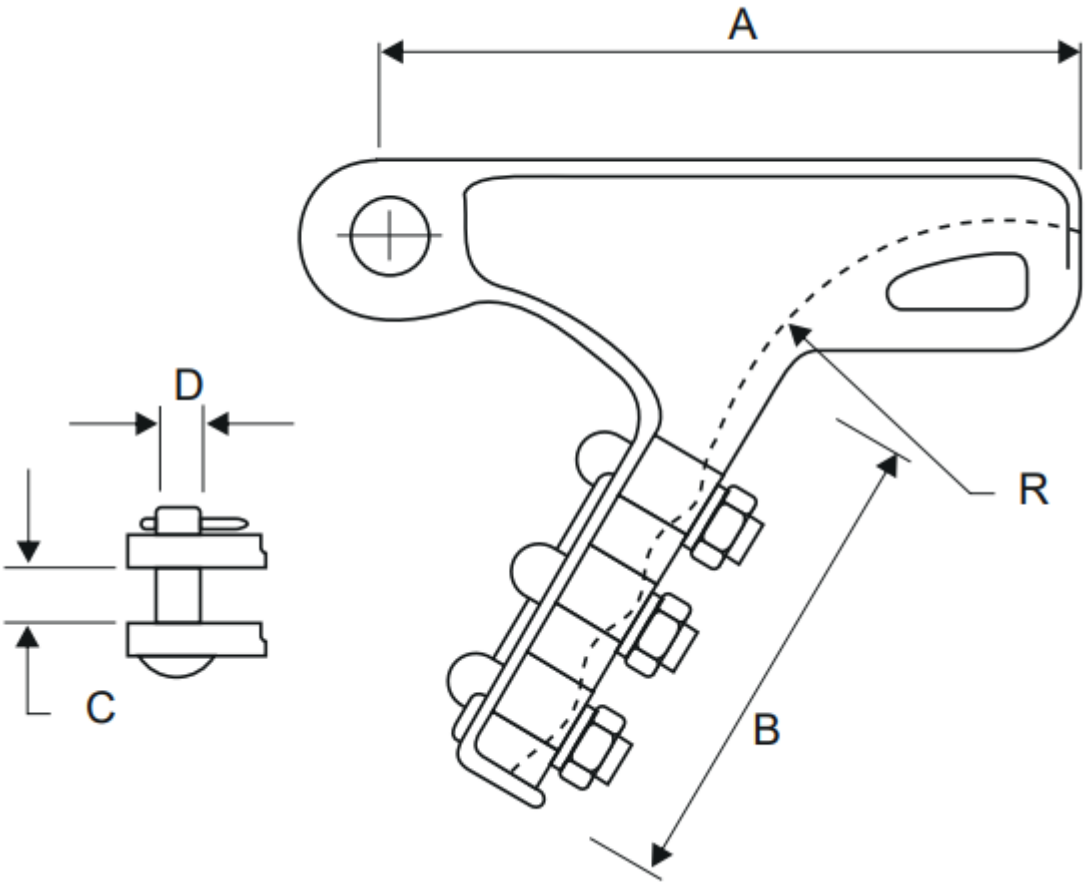
-----  
FIRMA Y SELLO DEL FABRICANTE

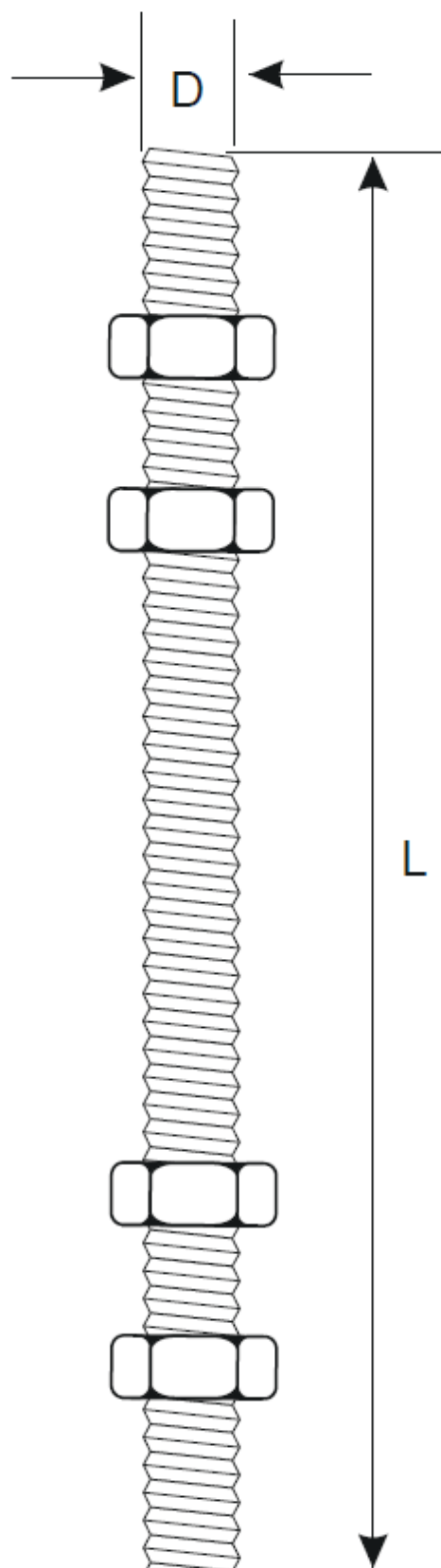

(\*) Imagen Referencial

TABLA DE DATOS TÉCNICOS DE ACCESORIOS PARA PERNO MAQUINADO  
ITEM SAP: 150323/ ITEM SAP: 150333  
ITEM SAP: 150334/ ITEM SAP: 150335  
ITEM SAP: 150332

ÍTEM	CARACTERÍSTICAS	UNID.	VALOR REQUERIDO	VALOR GARANTIZADO
1	PERNO MAQUINADO CON TUERCA Y CONTRATUERCA			
1.1	País de procedencia			
1.2	Fabricante			
1.3	Norma de fabricación y pruebas		IEEE 135.1	
1.4	Clase de galvanizado		ASTM A153/A153M TIPO C	
1.5	Material de fabricación		Acero SAE 1020 forjado	
	Norma del acero		SAE AMS5046	
1.6	Espesor mínimo del galvanizado	um	100	
1.7	Tipo de tuercas		Hexagonal	
1.8	Tipo de contratuercas		Hexagonal	
1.9	Forma de la cabeza del perno		Hexagonal	
1.10	Dimensiones		Ver tabla y diseño adjunto	

TABLA DE DIMENSIONES DE PERNOS MAQUINADOS

Item SAP	Diámetro (Ød) pulg (mm)	Longitud (A) Pulg (mm)	Roscado (B) (mm)	Carga Rotura Minima (kN)
150323	1/2 (13)	8 (203)	102	35
230045	1/2 (13)	10 (254)	102	35
150333	5/8 (16)	12 (305)	152	55
150334	5/8 (16)	14 (356)	152	55
150335	5/8 (16)	8 (203)	102	55
150332	5/8 (16)	10 (254)	152	77
150347	5/8 (16)	18 (457)	152	77

-----  
FIRMA Y SELLO DEL FABRICANTE

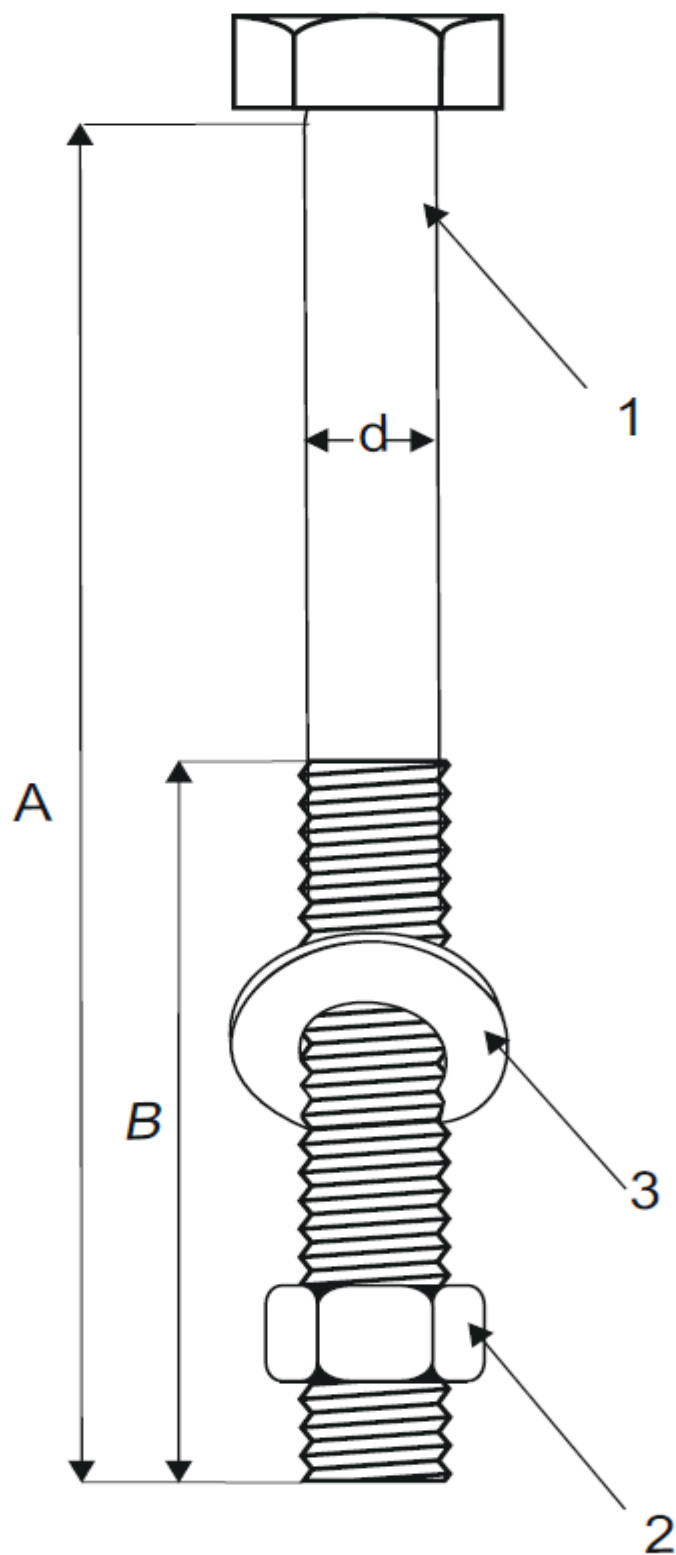

(\*) Imagen Referencial

(\*) no considerar en accesorio N° 3

**TABLA DE DATOS TÉCNICOS DE ACCESORIOS DE RETENIDAS**  
**ITEM SAP: 150358/ ITEM SAP: 150359/ ITEM SAP: 150375**

ÍTEM	CARACTERÍSTICAS	UNID.	VALOR REQUERIDO	VALOR GARANTIZADO
1	<b>PERNO ANGULAR OJO CON GUARDACABO DE ACERO GALVANIZADO CON TUERCA, ARANDELA Y CONTRATUERCA.</b>			
1.1	País de procedencia			
1.2	Fabricante			
1.3	Norma de fabricación		ANSI C135.4	
1.4	Material de fabricación del perno ojo		Acero laminado en caliente	
1.5	Requisitos de roscado		Según IEEE C135.1	
	Del perno después del galvanizado		De manera que la tuerca recorra toda la longitud roscada sin el uso de herramientas.	
1.6	Requisitos de acabado			
	De la superficie exterior del perno		Libre de bordes afilados, vetas, escamas, porosidades y rajaduras.	
	De la superficie interior del ojo		Lisa y libre de protuberancias	
1.7	Características de las tuercas y contratuercas:			
	Forma		Hexagonal	
	Forma de las contra tuercas		Hexagonal	
	Norma de fabricación		IEEE C135.1	
1.8	Características de las arandelas			
	Forma		Circular	
	Norma de fabricación		ASTM F436M	
1.9	Clase de galvanizado		ASTM A153/A153 M TIPO C	
1.10	Espesor mínimo del galvanizado	mm	100	
1.11	Dimensiones		Ver tabla y diseño adjunto	

**TABLA DE PERNO ANGULAR OJO CON GUARDACABO.**

Item SAP	Díámetro D pulg (mm)	Longitud L pulg (mm)	Roscado R pulg (mm)	Carga de rotura Mínima (kN)
150358	5/8 (16)	12 (305)	6 (152)	55
150359	5/8 (16)	8 (203)	4 (102)	55
150375	5/8 (16)	16 (406)	6 (152)	55

-----  
 FIRMA Y SELLO DEL FABRICANTE

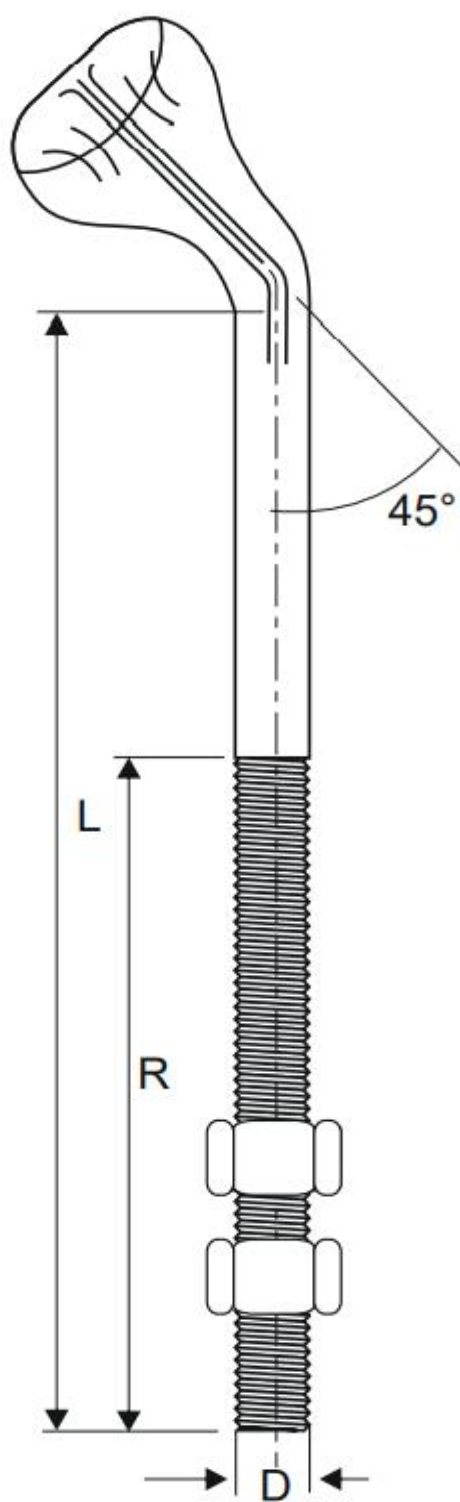

(\*) Imagen referencial



TABLA DE DATOS TÉCNICOS DE ACCESORIOS PARA PERNO OJO  
ITEM SAP: 150371

ÍTEM	CARACTERÍSTICAS	UNID.	VALOR REQUERIDO	VALOR GARANTIZADO
1	PERNO OJO F°G° CON TUERCA Y CONTRATUERCA			
1.1	País de procedencia			
1.2	Fabricante			
1.3	Norma de fabricación		ANSI C135.4	
1.4	Clase de galvanizado		ASTM A153/A153 M TIPO C	
1.5	Material de fabricación		Acero forjado SAE 1020	
	Norma del acero		SAE AMS5046	
1.6	Espesor mínimo del galvanizado	mm	100	
1.7	Tipo de tuercas		Hexagonal	
1.8	Tipo de contratuercas		Hexagonal	
1.9	Dimensiones		Ver tabla y diseño adjunto	

TABLA DE DIMENSIONES DE PERNO OJO

Item SAP	Diámetro D pulg (mm)	Longitud L Pulg (mm)	Roscado R (mm)	Carga Rotura Mínima (kN)
150371	5/8 (16)	8 (203)	102	55
150377	5/8 (16)	14 (356)	152	77

-----  
FIRMA Y SELLO DEL FABRICANTE

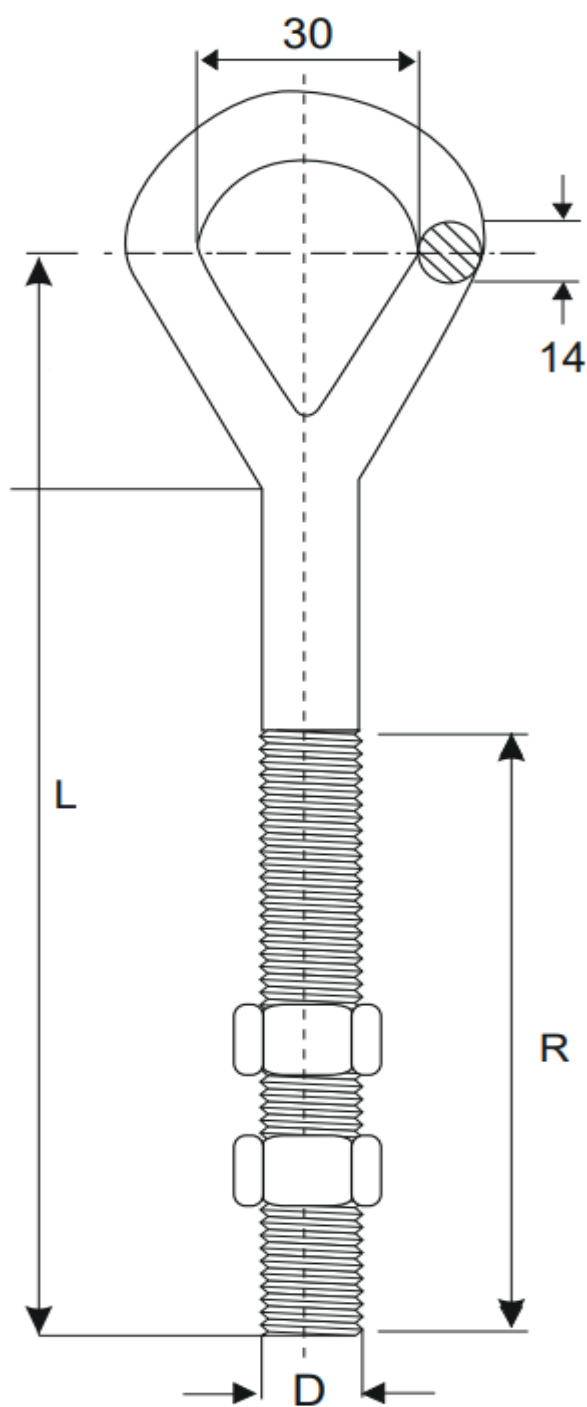

(\*) Imagen referencial

TABLA DE DATOS TÉCNICOS DE SOPORTE CURVO  
 CODIGO SAP: 150458

ÍTEM	CARACTERÍSTICAS	UNID.	VALOR REQUERIDO	VALOR GARANTIZADO
1	SOPORTE CURVO PARA AISLADOR PIN			
1.1	País de procedencia			
1.2	Fabricante			
1.3	Norma de fabricación y pruebas		UNE 21-158-90 / ANSI B 18.2.2 / ANSI B 18.21.1	
1.4	Clase de galvanizado		ASTM A153/A153 M TIPO C	
1.5	Material de fabricación		Acero	
1.6	Espesor mínimo del galvanizado	um	100	
1.7	Tipo de tuercas		Hexagonal	
1.8	Tipo de contratuercas		Hexagonal	
1.9	Dimensiones		Ver diagrama	
1.10	Carga vertical mínima	Kg – f	150	

FIRMA Y SELLO DEL FABRICANTE



TABLA DE DATOS TÉCNICOS DE TUERCAS OJO  
ITEM SAP: 150509/ ITEM SAP: 150510

ÍTEM	CARACTERÍSTICAS	UNID.	VALOR REQUERIDO	VALOR GARANTIZADO
1	TUERCAS OJO F°G°			
1.1	País de procedencia			
1.2	Fabricante			
1.3	Norma de fabricación		ANSI C135.5	
1.4	Clase de galvanizado		ASTM - A153	
1.5	Material de fabricación		Acero SAE 1020 Forjado	
1.6	Diámetro del perno a conectar		Ver tabla y diseño adjunto	
1.7	Carga mínima de rotura	kN	52	
1.8	Masa por unidad	kg	0.300	
1.9	Dimensiones		Ver tabla y diseño adjunto	

TABLA DE DIMENSIONES DE TUERCAS OJO

Item SAP	Diámetro (Ød1) Pulg (mm)	(d2) (mm)	(d3) (mm)	(d4) (mm)	(h) (mm)	(k) (mm)	Carga Rotura Mínima (kN)
150509	5/8 (16)	35.1	63.5	38.1	76.2	12.7	55
150510	3/4 (19)	35.1	63.5	38.1	76.2	12.7	81

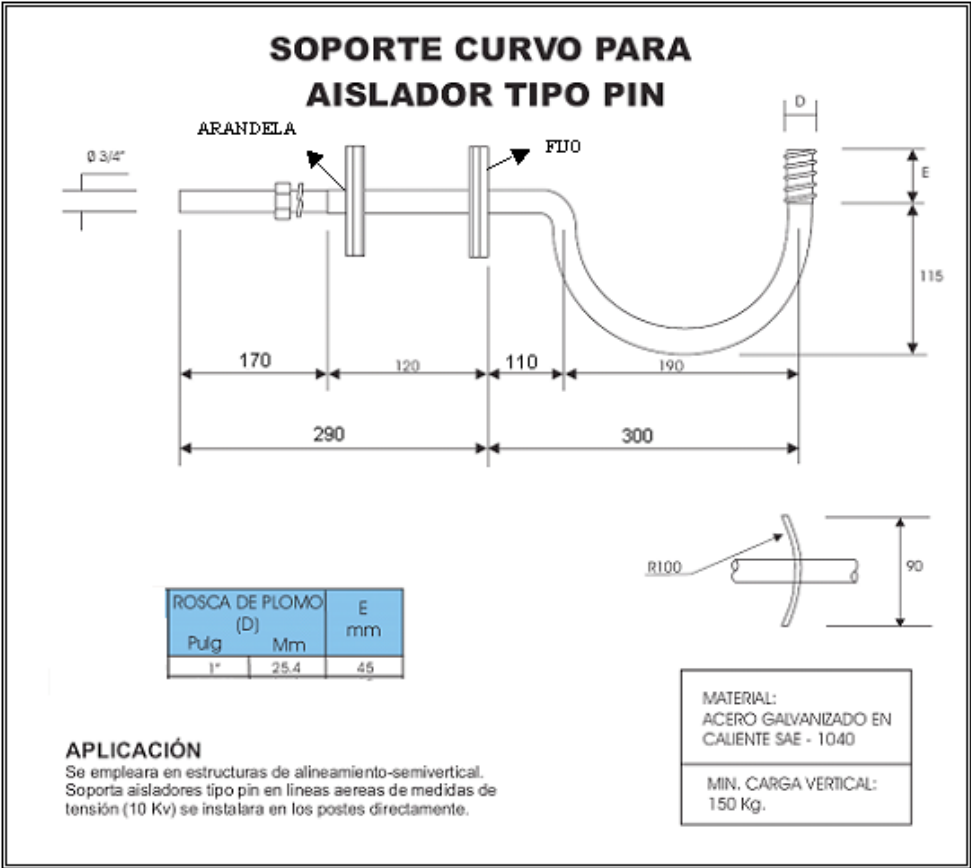
FIRMA Y SELLO DEL FABRICANTE



TABLA DE DATOS TÉCNICOS DE GRAPA MORDAZA TERMINAL CONICA  
ITEM SAP: 150227

ÍTEM	CARACTERÍSTICAS	UNID.	VALOR REQUERIDO	VALOR GARANTIZADO
1	GRAPA MORDAZA TERMINAL CONICA			
1.1	País de procedencia			
1.2	Fabricante			
1.3	Norma de fabricación		UNE 21-159, ASTM A 153-22	
1.4	Clase de galvanizado			
1.5	Material de fabricación		ALEACION DE ALUMINIO	
1.6	Rango	mm2	25 a 70	
1.7	Resistencia a la tensión	KN	15	
1.8	Resistencia el deslizamiento	KN	10	
1.9	Masa por Unidad	kg		
1.10	Dimensiones		Ver tabla y diseño adjunto	

TABLA DE DIMENSIONES DE GRAPA MORDAZA TERMINAL CONICA

Item SAP	Longitud (mm)	Diámetro (mm)	Longitud cuerpo (mm)
150227	320	40	164

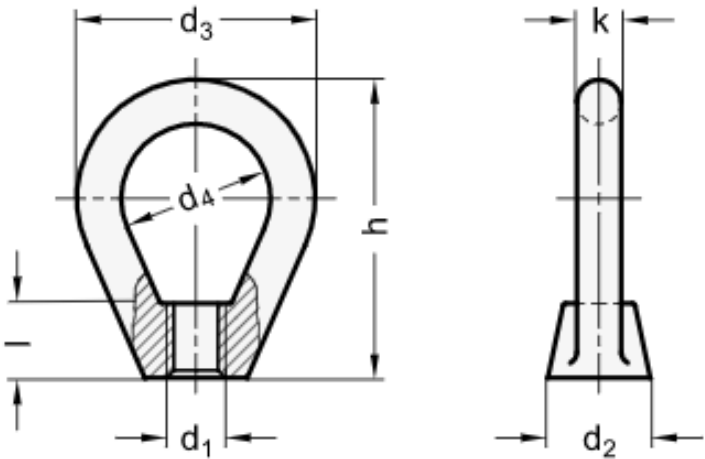
FIRMA Y SELLO DEL FABRICANTE



TABLA DE DATOS TÉCNICOS DE ACCESORIOS PARA PERNO COCHE  
ITEM SAP: 150313

ÍTEM	CARACTERÍSTICAS	UNID.	VALOR REQUERIDO	VALOR GARANTIZADO
1	PERNO COCHE CON TUERCA			
1.1	País de procedencia			
1.2	Fabricante			
1.3	Norma de fabricación		ASME B18.5. y ASME B18.5.2.1M	
1.4	Clase de galvanizado		ASTM A153/A153 M TIPO C	
1.5	Material de fabricación		Acero forjado SAE 1020	
	Norma del acero		SAE AMS5046	
1.6	Espesor mínimo del galvanizado	um	100	
1.7	Tipo de tuercas		Cuadradas	
1.8	Forma de la cabeza del perno		Redonda	
1.9	Forma del cuello del perno		cuadrada	
1.10	Dimensiones		Ver tabla y diseño adjunto	

TABLA DE DIMENSIONES DE PERNO COCHE

Item SAP	Diámetro (ØD) pulg (mm)	Longitud (L) Pulg (mm)	Roscado (R) (mm)	Carga Rotura Mínima (kN)
150313	1/2 (13)	6 (152)	75	39

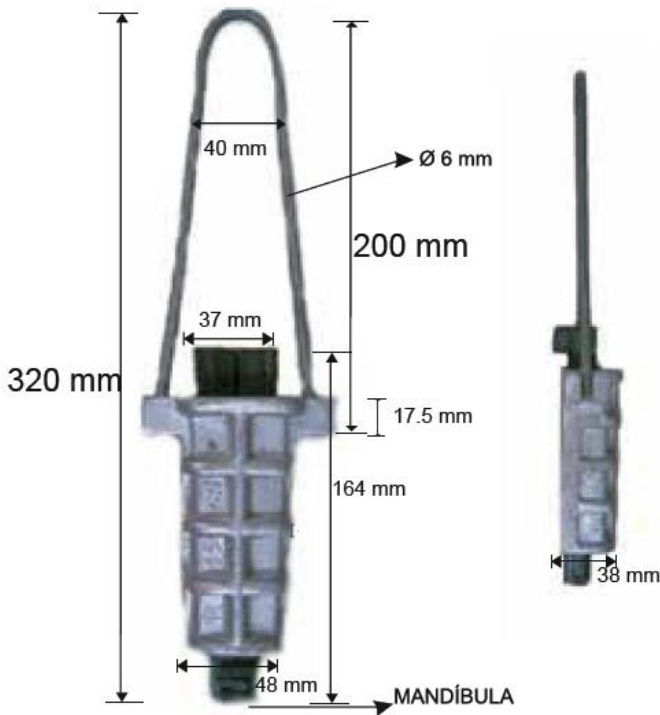
FIRMA Y SELLO DEL FABRICANTE

PERNO COCHE CON TUERCA

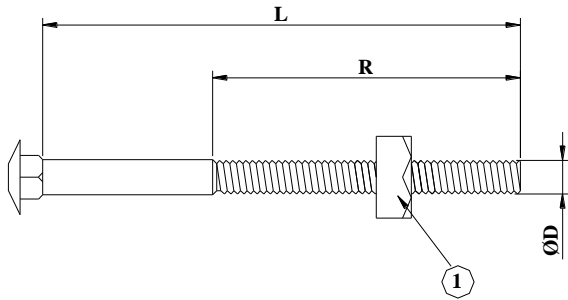

1	1	UND.	TUERCA CUADRADA
ITEM	CANT.	UND.	DESCRIPCION

**TABLA DE DATOS TÉCNICOS DE ABRAZADERAS PARA PASTORALES DE A°G°**  
**ABS / 38.1 / 140 / 38.1 / 4.7625 ÍTEM SAP: 150002**  
(Página 1 de 3)

ÍTEM	CARACTERÍSTICAS	UNID.	VALOR REQUERIDO	VALOR GARANTIZADO
1	ABRAZADERAS PARA PASTORALES			
1.1	- País de procedencia	-----	-----	
1.2	- Fabricante	-----	-----	
1.3	- Tipo	-----	SIMPLE	
1.4	- Designación	-----	ABS / 38.1 / 140 / 38.1 / 4.7625	
2	PLETINAS DE ACERO			
2.1	- Material de fabricación	-----	Acero SAE 1020	
2.2	- Norma	-----	SAE J403	
2.2	- Dimensiones		Ver planos adjuntos	
	Diámetro nominal del pastoral (Ø1)	mm	38.1	
	Diámetro nominal del poste (Ø2)	mm	140	
	Diámetros de los agujeros (Ø3)	mm	12	
	Distancia entre pletinas (d)	mm	10	
	Espesor de pletina (e)	mm	4.7625	
	Alto (A)	mm	38.1	
	Ancho (B)	mm	50.8	
2.3	- Rotulado	-----	Según punto 4.1	
2.4	- Galvanizado			
	Norma	-----	ASTM A153/A153 M	
	Proceso	-----	Por inmersión En caliente	
	Clase de material según ASTM A153/A153M	-----	C	
	Espesor promedio mínimo de revestimiento del galvanizado en toda la pletina de acero	um	78	
	Peso mínimo de revestimiento del galvanizado, para una pletina de acero	(g/m2) (µm)	550 (78)	
	Peso promedio de revestimiento del galvanizado, para el lote de pletinas de acero a probar.	(g/m2) (µm)	610 (86)	

FIRMA Y SELLO DEL FABRICANTE

**TABLA DE DATOS TÉCNICOS DE ABRAZADERAS PARA PASTORALES DE A°G°**  
**ABS / 38.1 / 140 / 38.1 / 4.7625 ÍTEM SAP: 150002**  
 (Página 2 de 3)

ÍTEM	CARACTERÍSTICAS	UNID.	VALOR REQUERIDO	VALOR GARANTIZADO
3	ACCESORIOS			
3.1	Pernos			
	- Norma de material	-----	SAE J429	
	- Cantidad de pernos por abrazadera	-----	ABS (3), ABD (5), ABT (7)	
	- Dimensiones de los pernos de acero SAE grado 2:	-----	Ver planos adjuntos	
	Longitud del perno	mm	60	
	Diámetro del perno	mm	10	
3.2	Tuercas			
	- Norma de material	-----	SAE J 995	
	- Cantidad de tuercas	-----	Una unidad por perno	
	- Tipo	-----	Hexagonales	
	- Dimensiones de las tuercas			
	Diámetro de las tuercas	mm	(indicar)	
	Espesor de las tuercas	mm	(indicar)	
3.3	Arandelas Planas			
	- Norma	-----	SAE J2655	
	- Cantidad	-----	Una unidad por perno	
	- Dimensiones de las arandelas			
	Diámetro de la arandela	mm	(indicar)	
	Espesor de la arandela	mm	(indicar)	

\_\_\_\_\_  
FIRMA Y SELLO DEL FABRICANTE



**TABLA DE DATOS TÉCNICOS DE ABRAZADERAS PARA PASTORALES DE A°G°**  
**ABS / 38.1 / 140 / 38.1 / 4.7625 ÍTEM SAP: 150002**  
 (Página 3 de 3)

ÍTEM	CARACTERÍSTICAS	UNID.	VALOR REQUERIDO	VALOR GARANTIZADO
3.4	Arandelas de presión			
	- Norma	-----	SAE J2655	
	- Cantidad	-----	Dos unidades por perno	
	- Tipo	-----	Pesado	
	- Dimensiones de las arandelas			
	Diámetro de la arandela	mm	(indicar)	
	Espesor de la arandela	mm	(indicar)	
3.5	Galvanizado de los pernos, tuercas y arandelas			
	- Norma	-----	ASTM A153/A153 M	
	- Proceso	-----	Por inmersión En caliente	
	- Clase de material según ASTM A153/A153M	-----	C	
	- Espesor promedio mínimo de revestimiento del galvanizado en toda la pletina de acero	um	78	
	- Peso mínimo de revestimiento del galvanizado, para una pletina de acero	(g/m2) (µm)	550 (78)	
	- Peso promedio de revestimiento del galvanizado, para el lote de pletinas de acero a probar.	(g/m2) (µm)	610 (86)	

FIRMA Y SELLO DEL FABRICANTE

## DIMENSIONES

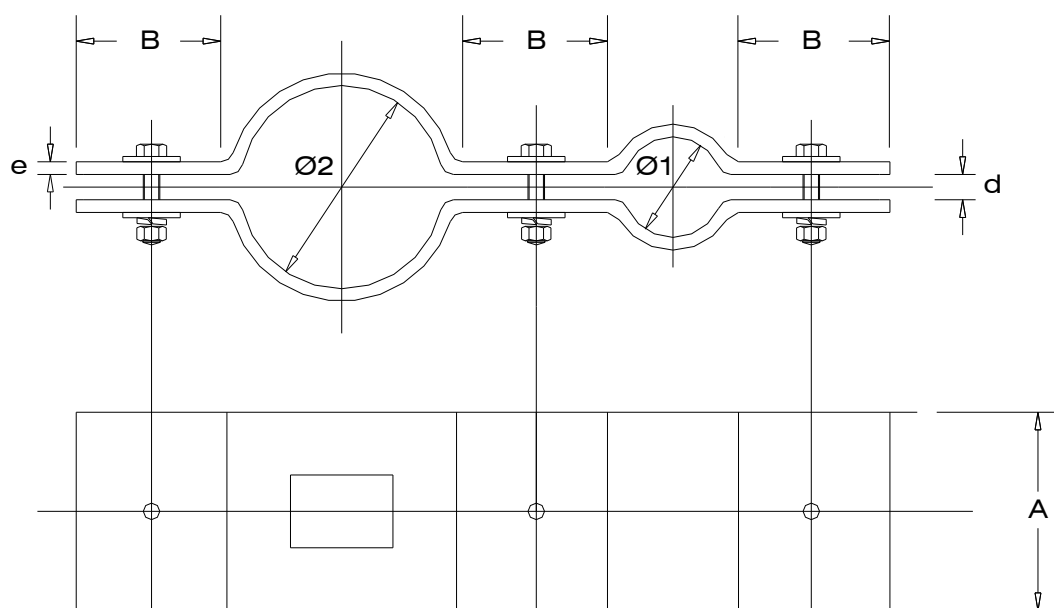

## ABRAZADERAS PARA PASTORALES DE A°G° TIPO SIMPLE

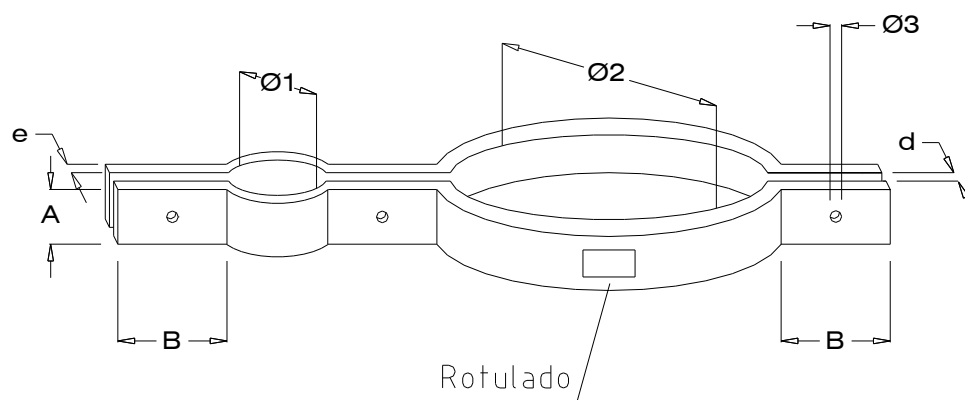

## ABRAZADERAS PARA PASTORALES DE A°G° TIPO DOBLE

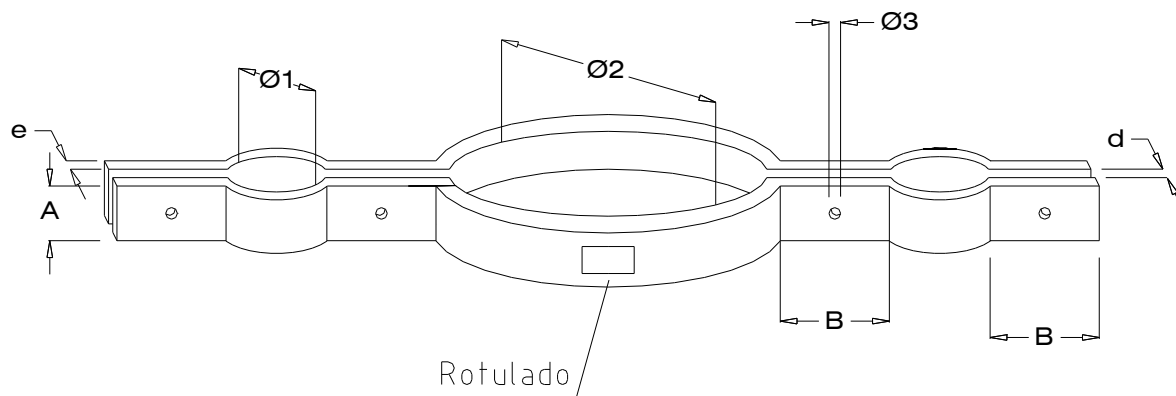

## DETALLES DE PERNO, TUERCA Y ARANDELAS

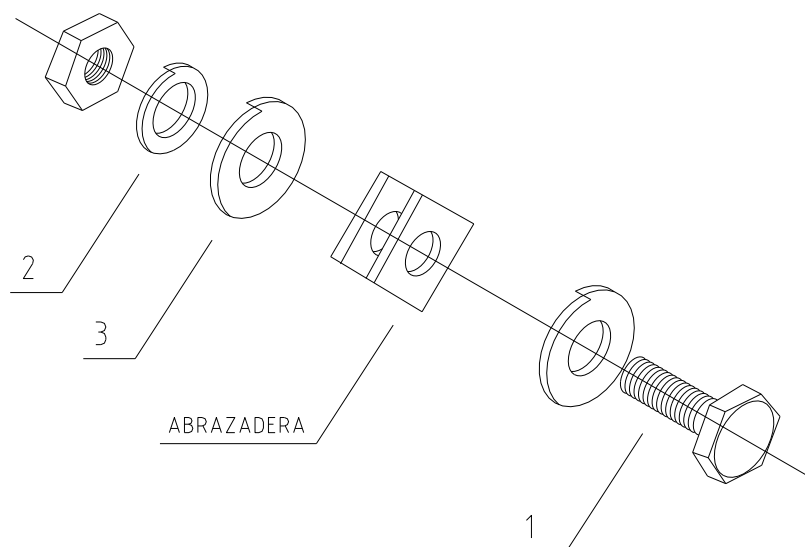

Perno con su respectiva tuerca.  
Arandela de presión.  
Arandela plana

TABLA DE DATOS TÉCNICOS DE BASE PORTAPASTOR FºGº 1.5"Ø C/02 PERNOS  
ÍTEM SAP: 150017  
(Página 1 de 3)

ÍTEM	CARACTERÍSTICAS	UNID.	VALOR REQUERIDO	VALOR GARANTIZADO
1	BASE PORTAPASTORALES			
1.1	- País de procedencia	-----	-----	
1.2	- Fabricante	-----	-----	
1.3	- Tipo	-----	-----	
1.4	- Designación	-----	BPP / 38.1 / 2	
2	PLETINAS DE ACERO			
2.1	- Material de fabricación	-----	Acero SAE 1020	
2.2	- Norma	-----	SAE J403	
2.2	- Dimensiones		Ver planos adjuntos	
	Diámetro nominal del pastoral (Ø1)	mm	38.1	
	Diámetro nominal del poste (Ø2)	mm	Ver planos adjuntos	
	Diámetros de los agujeros (Ø3)	mm	Ver planos adjuntos	
	Distancia entre pletinas (d)	mm	Ver planos adjuntos	
	Espesor de pletina (e)	mm	4.7625	
	Alto (A)	mm	250	
	Ancho (B)	mm	110	
2.3	- Rotulado	-----	Según punto 4.1	
2.4	- Galvanizado			
	Norma	-----	ASTM A153/A153 M	
	Proceso	-----	Por inmersión En caliente	
	Clase de material según ASTM A153/A153M	-----	C	
	Espesor promedio mínimo de revestimiento del galvanizado en toda la pletina de acero	um	78	
	Peso mínimo de revestimiento del galvanizado, para una pletina de acero	(g/m2) (µm)	550 (78)	
	Peso promedio de revestimiento del galvanizado, para el lote de pletinas de acero a probar.	(g/m2) (µm)	610 (86)	

**TABLA DE DATOS TÉCNICOS DE BASE PORTAPASTOR FºGº 1.5"Ø C/02 PERNOS**  
**ÍTEM SAP: 150017**  
**(Página 2 de 3)**

ÍTEM	CARACTERÍSTICAS	UNID.	VALOR REQUERIDO	VALOR GARANTIZADO
3	ACCESORIOS			
3.1	Pernos			
	- Norma de material	-----	SAE J429	
	- Cantidad de pernos por abrazadera	-----	BPP (2)	
	- Dimensiones de los pernos de acero SAE grado 2:	-----	Ver planos adjuntos	
	Longitud del perno	mm	25.4	
	Diámetro del perno	mm	3.175	
3.2	Tuercas			
	- Norma de material	-----	SAE J 995	
	- Cantidad de tuercas	-----	Una unidad por perno	
	- Tipo	-----	Hexagonales	
	- Dimensiones de las tuercas			
	Diámetro de las tuercas	mm	3.175	
	Espesor de las tuercas	mm	Ver planos adjuntos	
3.3	Arandelas Planas			
	- Norma	-----	SAE J2655	
	- Cantidad	-----	Una unidad por perno	
	- Dimensiones de las arandelas			
	Diámetro de la arandela	mm	(indicar)	
	Espesor de la arandela	mm	(indicar)	

FIRMA Y SELLO DEL FABRICANTE

**TABLA DE DATOS TÉCNICOS DE BASE PORTAPASTOR FºGº 1.5"Ø C/02 PERNOS**  
**ÍTEM SAP: 150017**  
**(Página 3 de 3)**

ÍTEM	CARACTERÍSTICAS	UNID.	VALOR REQUERIDO	VALOR GARANTIZADO
3.4	Arandelas de presión			
	- Norma	-----	SAE J2655	
	- Cantidad	-----	Dos unidades por perno	
	- Tipo	-----	Pesado	
	- Dimensiones de las arandelas			
	Diámetro de la arandela	mm	(indicar)	
	Espesor de la arandela	mm	(indicar)	
3.5	Galvanizado de los pernos, tuercas y arandelas			
	- Norma	-----	ASTM A153/A153 M	
	- Proceso	-----	Por inmersión En caliente	
	- Clase de material según ASTM A153/A153M	-----	C	
	- Espesor promedio mínimo de revestimiento del galvanizado en toda la pletina de acero	um	78	
	- Peso mínimo de revestimiento del galvanizado, para una pletina de acero	(g/m2) (µm)	550 (78)	
	- Peso promedio de revestimiento del galvanizado, para el lote de pletinas de acero a probar.	(g/m2) (µm)	610 (86)	
3.6	- Rotulado	-----	Según punto 5.1.3	

DETALLES DE BASE PORTAPASTOR FºGº 1.5"Ø C/02 PERNOS

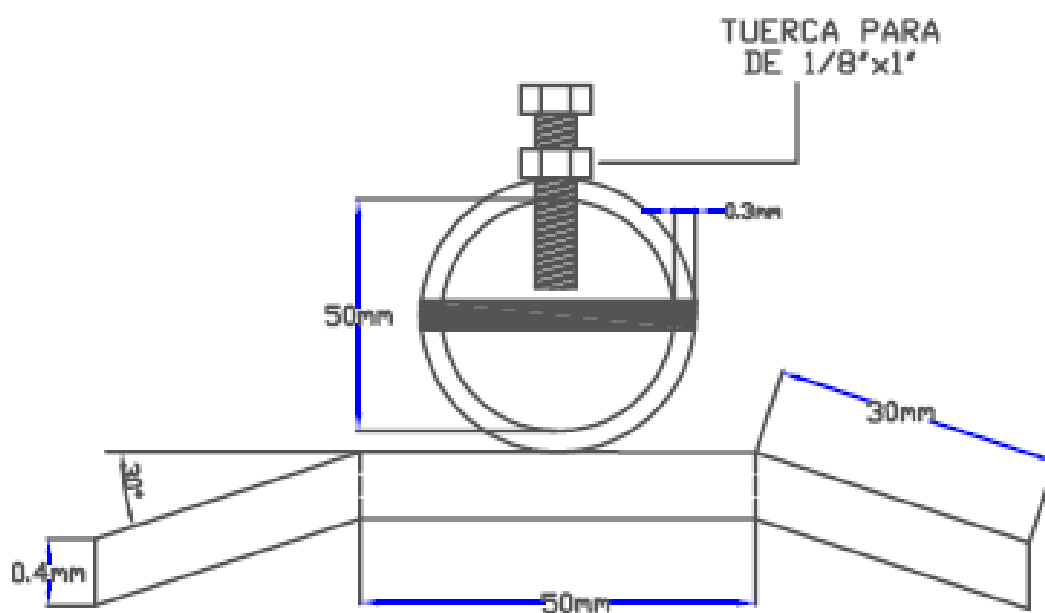
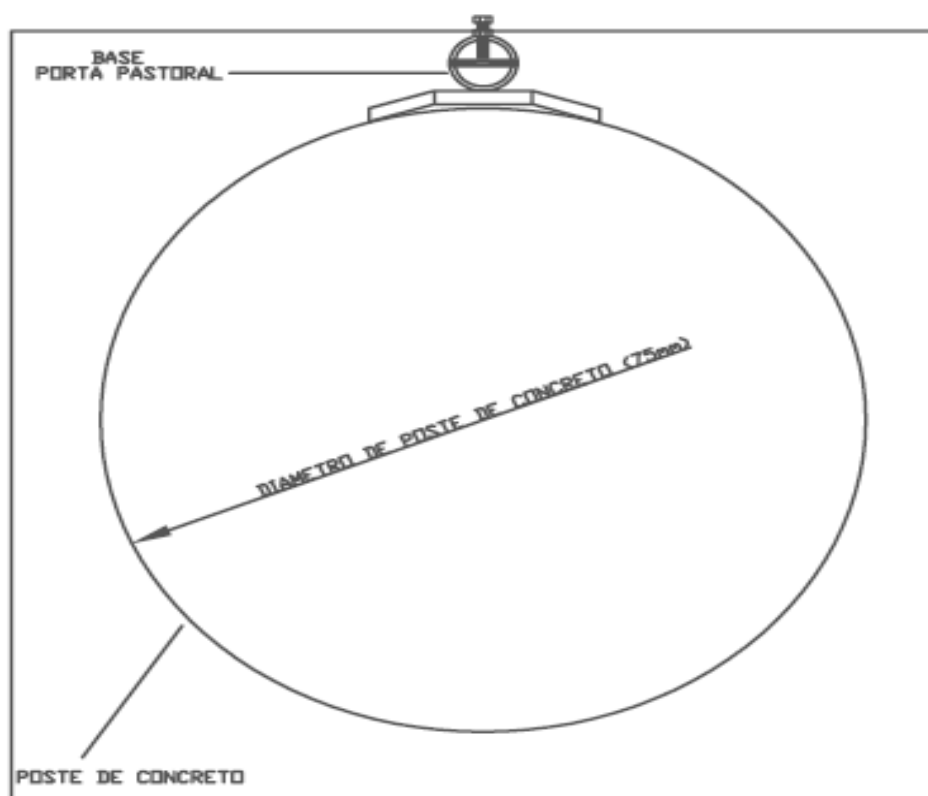

DETALLES DE BASE PORTAPASTOR F°G° 1.5"Ø C/02 PERNOS

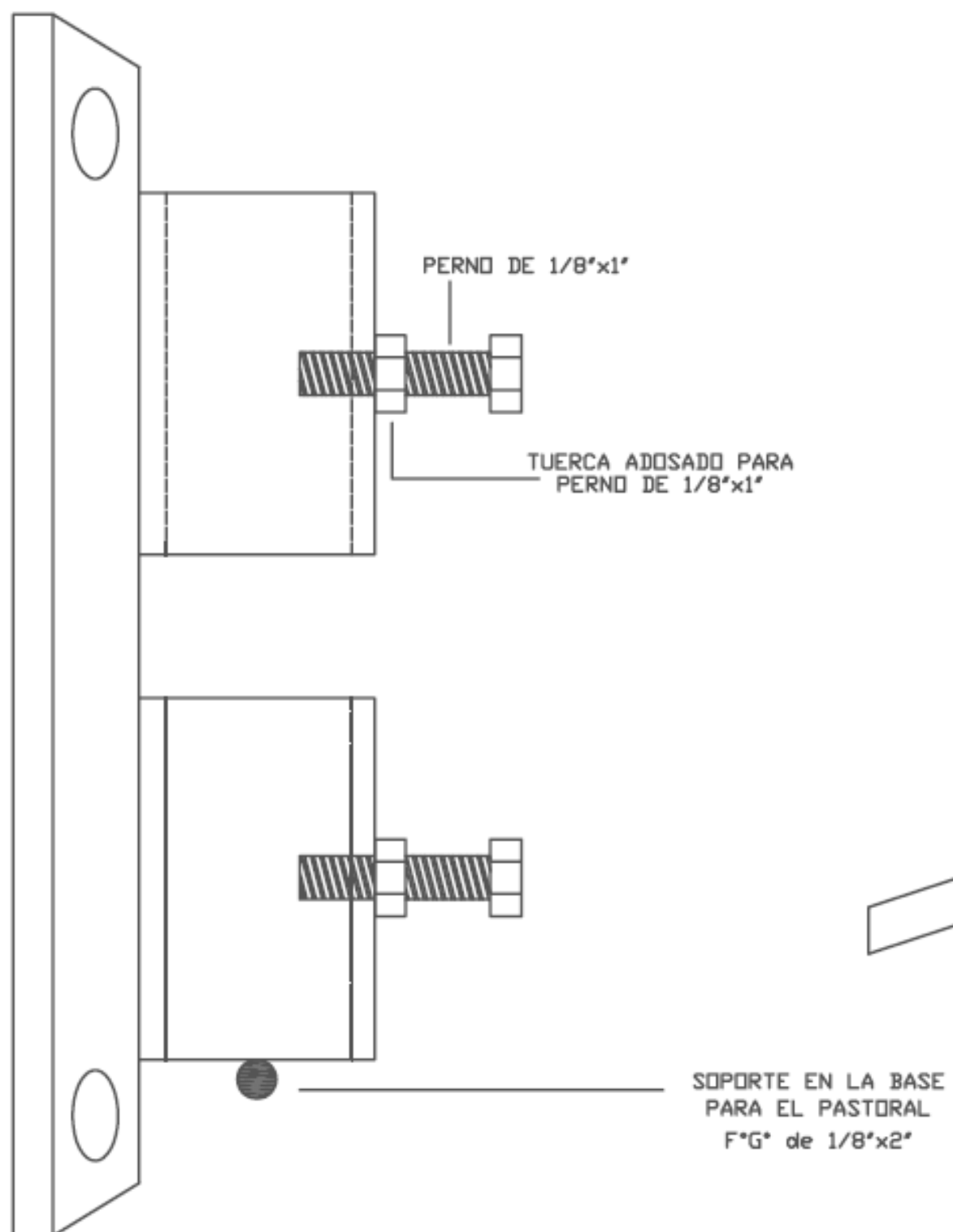



**DETALLES DE BASE PORTAPASTOR FºGº 1.5"Ø C/02 PERNOS**

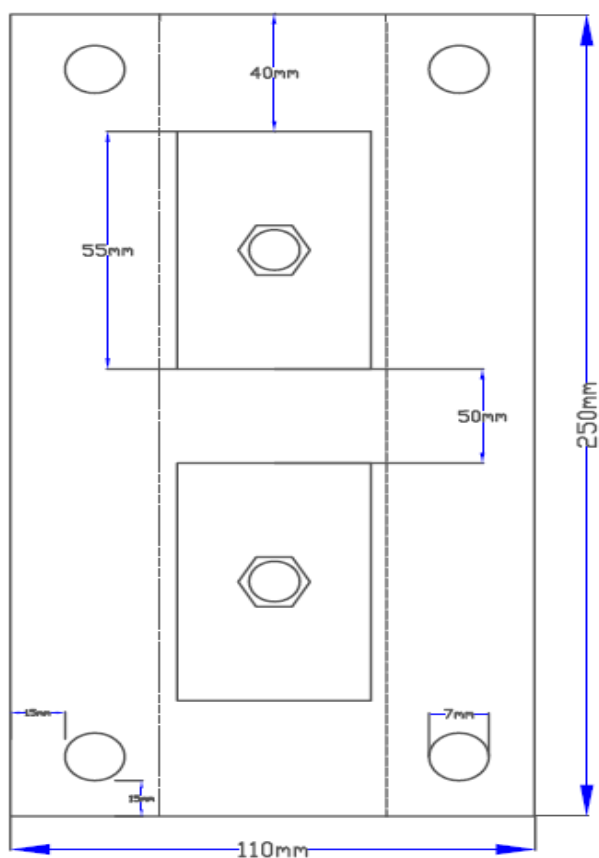
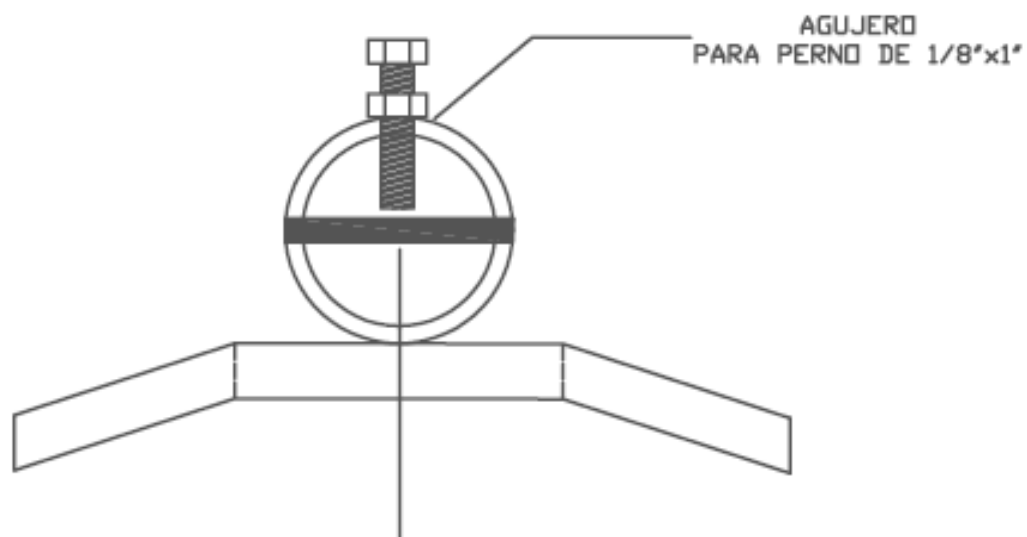

**TABLA DE DATOS TÉCNICOS DE PASTORALES PARABOLICOS DE A°G°**  
**PP/1.10/1.5/19.05/15°**  
**ÍTEM SAP: 150266**

ÍTEM	CARACTERÍSTICAS	UNID.	VALOR REQUERIDO	VALOR GARANTIZADO
<b>1</b>	<b>PASTORALES PARABÓLICOS</b>			
1.1	- País de procedencia	-----	-----	
1.2	- Fabricante	-----	-----	
1.3	- Material de fabricación	-----	Acero SAE 1020	
1.4	- Designación	-----	PP/1.10/1.5/19.05/15°	
1.5	- Secuencia de Fabricación			
	Primer proceso		Curvaturas del acero	
	Segundo proceso		Galvanizado	
1.6	- Galvanizado			
	Norma	-----	ASTM A153/A153 M	
	Proceso	-----	En caliente	
	Clase de material según ASTM A153/A153M	-----	C	
	Espesor promedio mínimo de revestimiento del galvanizado en una sección (extremos o medio)	um	100	
	Peso mínimo de revestimiento del galvanizado, para un pastoral	(G/m2) (µm)	605 (85)	
	Peso promedio de revestimiento del galvanizado, para el lote de pastores a probar.	(G/m2) (µm)	710 (100)	
1.7	- Esfuerzo mínimo a la rotura	kg/mm2	28	
1.8	- Dimensiones		Ver plano adjunto	
	Ángulo (α)		15° (*1)	
	Diámetro del pastoral (A)	mm	19.05	
	Avance horizontal (H)	m	1.5	
	Avance vertical (V)	m	1.10	
	Radio de curvatura (R)	mm	300	
	Espesor mínimo (e)	mm	3.3	
1.9	- Rotulado	-----	Según punto 5.1.3	

(\*1) El ángulo de inclinación será por defecto 15°, sin embargo, el usuario, podrá solicitar otro ángulo de acuerdo a sus necesidades.

FIRMA Y SELLO DEL FABRICANTE

**TABLA DE DATOS TÉCNICOS DE PASTORALES PARABOLICOS DE A°G°**  
**PP/1.10/1.5/38.1/15°**  
**ÍTEM SAP: 150268**

ÍTEM	CARACTERÍSTICAS	UNID.	VALOR REQUERIDO	VALOR GARANTIZADO
<b>1</b>	<b>PASTORALES PARABÓLICOS</b>			
1.1	- País de procedencia	-----	-----	
1.2	- Fabricante	-----	-----	
1.3	- Material de fabricación	-----	Acero SAE 1020	
1.4	- Designación	-----	PP/1.10/1.5/38.1/15°	
1.5	- Secuencia de Fabricación			
	Primer proceso		Curvaturas del acero	
	Segundo proceso		Galvanizado	
1.6	- Galvanizado			
	Norma	-----	ASTM A153/A153 M	
	Proceso	-----	En caliente	
	Clase de material según ASTM A153/A153M	-----	C	
	Espesor promedio mínimo de revestimiento del galvanizado en una sección (extremos o medio)	um	100	
	Peso mínimo de revestimiento del galvanizado, para un pastoral	(G/m2) (µm)	605 (85)	
	Peso promedio de revestimiento del galvanizado, para el lote de pastores a probar.	(G/m2) (µm)	710 (100)	
1.7	- Esfuerzo mínimo a la rotura	kg/mm2	28	
1.8	- Dimensiones		Ver plano adjunto	
	Ángulo (α)		15° (*1)	
	Diámetro de la pastoral (A)	mm	38.1	
	Avance horizontal (H)	m	1.5	
	Avance vertical (V)	m	1.10	
	Radio de curvatura (R)	mm	300	
	Espesor mínimo (e)	mm	3.3	
1.9	- Rotulado	-----	Según punto 5.1.3	

(\*1) El ángulo de inclinación será por defecto 15°, sin embargo, el usuario, podrá solicitar otro ángulo de acuerdo a sus necesidades.

FIRMA Y SELLO DEL FABRICANTE

PASTORALES PARABÓLICOS DE A°G°

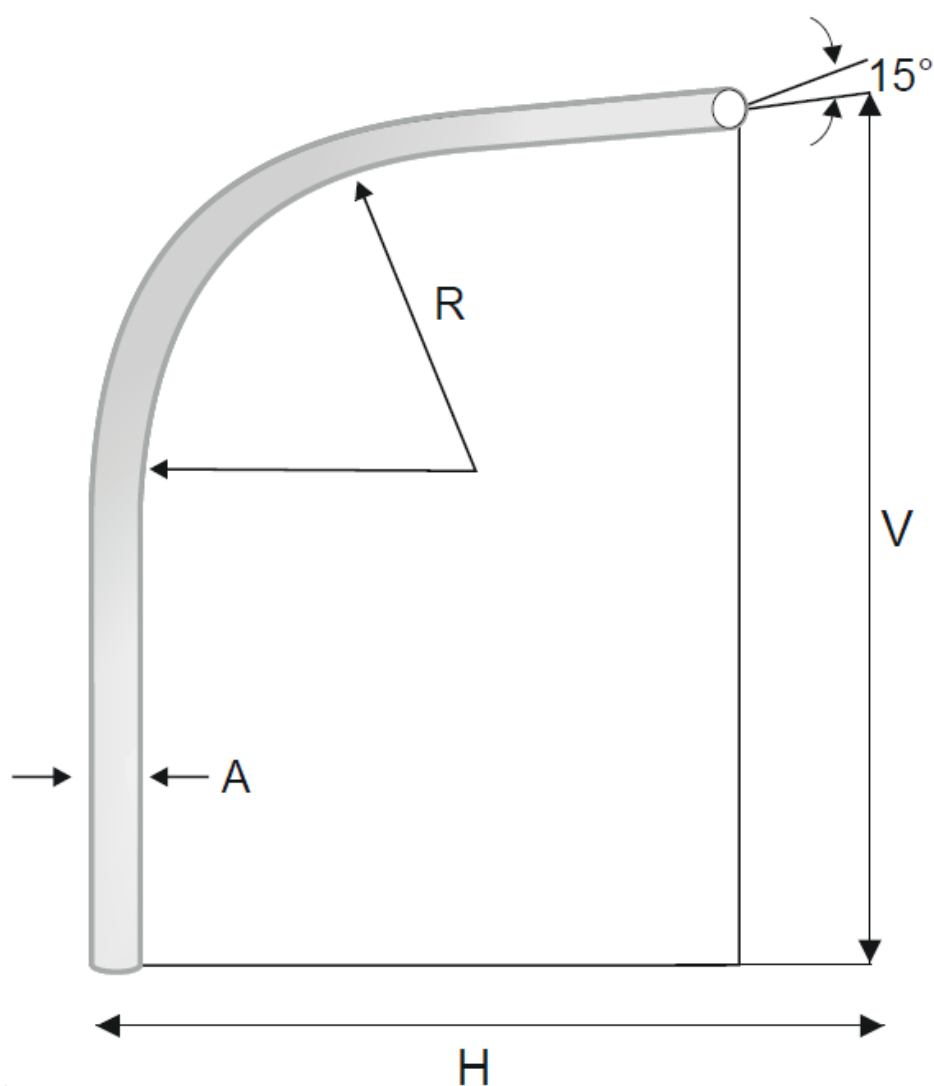

**TABLA DE DATOS TÉCNICOS DE ACCESORIOS PARA CONDUCTORES**  
**ÍTEM SAP: 150239**

ÍTEM	CARACTERÍSTICAS	UNID.	VALOR REQUERIDO	VALOR GARANTIZADO
<b>1</b>	<b>GRAPA DE SUSPENSIÓN DE ACERO GALVANIZADO</b>			
1.1	País de procedencia			
1.2	Fabricante			
1.3	Norma de fabricación y pruebas			
1.4	Clase de galvanizado		ASTM A153/A153 M TIPO C	
	Norma del acero		SAE AMS5046 y SAE J403	
1.5	Material de fabricación de:			
	Grapa y sujetador protector de cable		Acero nodular	
	Pernos en U y arandelas de presión		Acero SAE 1040	
	Tuercas hexagonales y vástago		Acero SAE 1020	
	Pasador (*)		Acero inoxidable o bronce	
1.6	Piezas a galvanizar		Todas las piezas de acero, excepto las de acero inoxidable	
1.7	Clase de galvanizado		ASTM A153/A153 M TIPO C	
1.8	Espesor promedio mínimo del galvanizado (*)	□□□mm	100 -120	
1.9	Dimensiones		Ver tabla y diseño adjunto	

(\*) A ser definido por el usuario

**TABLA DE GRAPAS DE SUSPENSION DE ACERO GALVANIZADO**

Código	Rango de sección conductores	A mínimo	ØD mínimo	Resistencia a la tracción mínima	Resistencia al deslizamiento
SAP	(mm²)	(mm)	(mm)	(kN)	(kN)
<b>150249</b>	16-70	17.5	16	71	10

-----  
FIRMA Y SELLO DEL FABRICANTE

TABLA DE DATOS TÉCNICOS DE PORTALINEAS VERTICALES SIMPLES  
 ÍTEM SAP: 150441/ ÍTEM SAP: 150442

ÍTEM	CARACTERÍSTICAS	UNID.	VALOR REQUERIDO	VALOR GARANTIZADO
1	PORTALINEAS VERTICALES SIMPLES			
1.1	País de procedencia			
1.2	Fabricante			
1.3	Norma de fabricación		ANSI C135.20	
1.4	Clase de galvanizado		ASTM A153/A153 M TIPO C	
1.5	Material de fabricación de la portalinea y pin		Acero SAE 1020	
	Norma del acero		SAE AMS5046	
	Dimensiones de la plancha de acero para aislador 53-1/53-2 (a x e)		38mm x 5mm	
1.6	Material de fabricación del pasador		acero galvanizado, latón o bronce.	
1.7	Espesor mínimo del galvanizado	um	100	
1.8	Dimensiones		Ver tabla y diseño adjunto	

TABLA DE DIMENSIONES DE PORTALINEAS

Item SAP	Tipo de Portalínea	Para Aislador	Longitud A mínima	Longitud B mínima	Longitud C mínima	Diámetro (ØD) mínimo	Diametro (d) mínima	Longitud (e) mínima	Carga Rotura Mínima (kN)
150441	vertical simple	53-1	70	58	32	14	13 (1/2")	4.76	17.8
150442	vertical simple	53-2	90	80	32	14	13 (1/2")	4.76	17.8

-----  
FIRMA Y SELLO DEL FABRICANTE

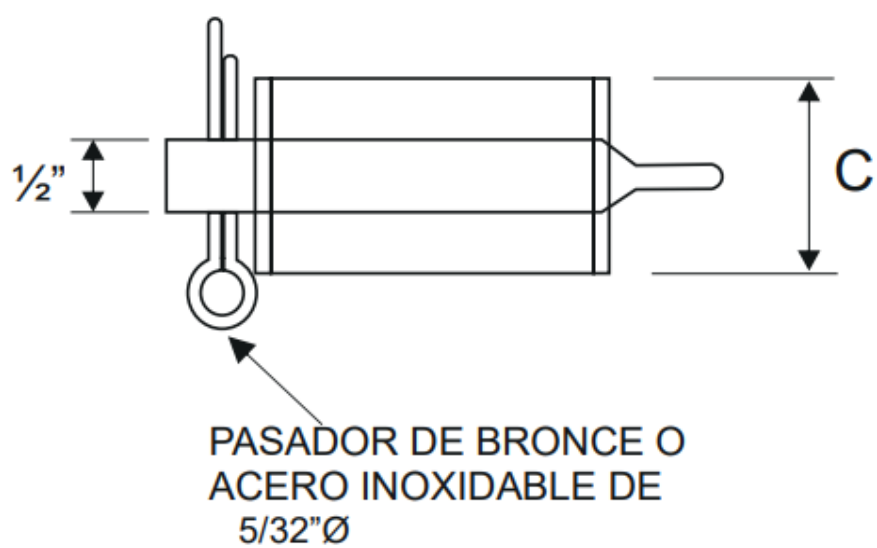
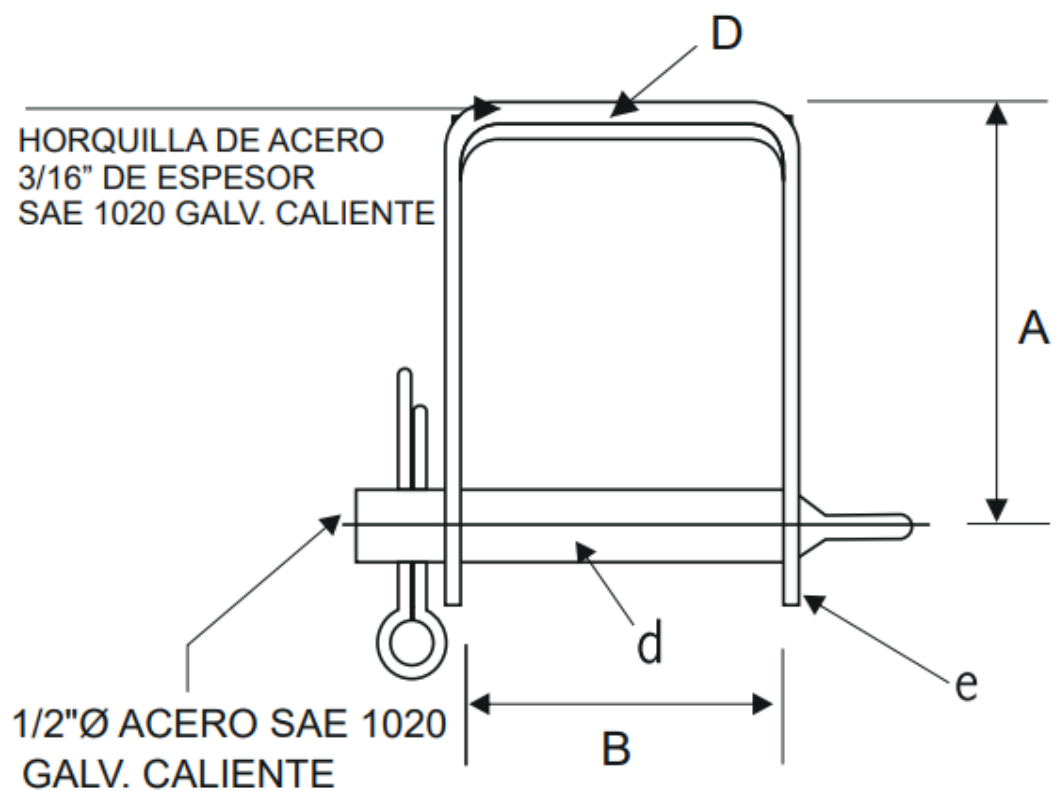

**TABLA DE DATOS TÉCNICOS DE ACCESORIOS PARA POSTES**  
**ÍTEM SAP: 150447**

ÍTEM	CARACTERÍSTICAS	UNID.	VALOR REQUERIDO	VALOR GARANTIZADO
<b>1</b>	<b>PORTALINEAS VERTICALES TIPO MENSULA</b>			
1.1	País de procedencia			
1.2	Fabricante			
1.3	Norma de fabricación		ANSI C135.20	
1.4	Clase de galvanizado		ASTM A153/A153 M TIPO C	
1.5	Material de fabricación de la base, portalineas y varilla:		Acero SAE 1020	
	Norma del acero		SAE AMS5046	
	Dimensiones de la plancha de acero para aislador 53-1/53-2 (a x e)		38mm x 5mm	
1.6	Material de fabricación del pasador		acero galvanizado, latón o bronce.	
1.7	Unión entre la base y cuerpo de las portalineas		Mediante remaches	
1.8	Espesor mínimo del galvanizado	um	100	
1.9	Dimensiones		Ver tabla y diseño adjunto	

**TABLA DE DIMENSIONES DE PORTALINEAS**

Ítem SAP	Tipo de Portalínea	Para Aislador	Longitud L Mínima (mm)	Longitud A Mínima (mm)	Longitud B Mínima (mm)	Diámetro (ØD) Mínima (mm)	Ø Varilla pulg (mm)
150447	ménsula 4 vías	53-1	675	60	65	14	1/2 (13)

-----  
 FIRMA Y SELLO DEL FABRICANTE



## PORTALINEA TIPO MENSULA DE 2 VIAS

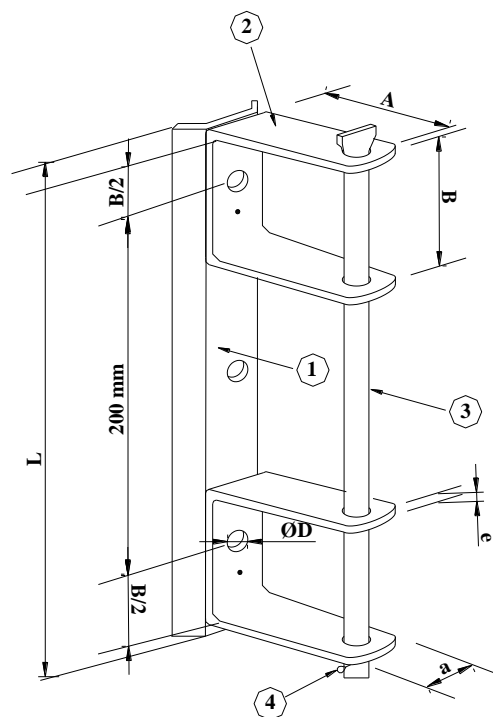

4	1	UND.	PASADOR
3	1	UND.	VARILLA DE ACERO GALVANIZADO
2	1	UND.	CUERPO DE PLANCHA DE ACERO GALVANIZADO
1	1	UND.	BASE DE PLANCHA DE ACERO GALVANIZADO
ITEM	CANT.	UND.	DESCRIPCION

(\*) diagrama referencial

### 5.1.2 Condiciones de operación

#### Condiciones ambientales de servicio

Los accesorios se instalarán en los sistemas eléctricos de la Empresa de Distribución Eléctrico Centro, cuyas características ambientales son las siguientes:

- Temperatura ambiente : -10°C a 40°C
- Humedad relativa : 10% a 95%
- Altura máxima : 4500 m. s. n. m

#### Condiciones de operación del sistema

Los accesorios, serán utilizados en los aisladores instalados en los siguientes sistemas:

- Sistema de Distribución : 33, 22.9, 13.2 y 10 KV
- Frecuencia de servicio : 60 Hz.

### 5.1.3 Embalaje y rotulado

#### Embalaje

Los materiales, deberán ser embalados de forma apropiada que permita asegurar su protección contra posibles deterioros mecánicos y efectos nocivos debido al tiempo y condiciones climatológicas que tengan lugar durante el traslado hasta el sitio de entrega y durante el tiempo de almacenamiento.

En el embalaje se usará material de relleno que proteja a los materiales de sufrir golpes y daños durante la carga y descarga, para proteger los materiales de la humedad, se usarán cubiertas herméticas o bolsas conteniendo material higroscópico.

Cuando los recipientes de embalajes sean de madera, estos serán sólidamente contruidos, y en ningún caso se utilizará madera de menos de 25 mm de espesor.

Cada caja o recipiente deberá incluir necesariamente en un sobre impermeabilizado la siguiente información: lista de embarque indicando su contenido, número de licitación, orden de compra, pesos netos y brutos, dimensiones de cajones y cantidad por cajón.

Todas las piezas de cada caja o recipiente quedarán claramente marcadas para su identificación. Cada caja o recipiente deberá llevar impresa la leyenda que identifica al propietario, destino, vía de transporte, tipo de material, cantidad de accesorios, dimensiones y pesos neto y bruto, así como la forma correcta de transportarlo y almacenarlo.

#### Rotulado

Los pastorales parabólicos, abrazaderas y base portapastoral deberán tener rotulado en alto ó bajo relieve la siguiente información:

- Nombre de la Empresa de Distribución (ELCTO)
- Año y mes de fabricación.
- Marca del fabricante.

Las grapas tipo pistola deberán tener rotulado en alto ó bajo relieve la siguiente información:

- Nombre de la Empresa de Distribución (ELCTO)
- Marca del fabricante.
- Rango de conductores.

### 5.1.4 Reglamentos Técnicos, Normas Metrológicas y/o Sanitarias

No aplica

### 5.1.5 Normas Técnicas

El suministro cumplirá con la última versión de las siguientes normas y los requisitos técnicos establecidos en las presentes Especificaciones Técnicas:

#### ACERO:

**SAE AMS 5046** : Society of automotive engineers Standard for Carbon Steel, sheet, strip, and plate (SAE 1020 and SAE 1025) annealed.

**GALVANIZADO:**

**ASTM A153/ A 153M** : Standard Specification for Zinc Coating (Hot-Dip) on Iron and Steel Hardware.

**PERNOS MAQUINADOS, PERNO DOBLE ARMADO, PERNO DE F°G°:**

**IEEE C135.1** : American National Standard for zinc-coated steel bolts and nuts for overhead line construction.

**PERNOS OJO:**

**ANSI C135.4** : American National Standard for zinc-coated ferrous eyebolts and nuts for overhead line construction

**PERNO COCHE:**

**ASME B18.5** : American Society of Mechanical Engineers for round head bolts (inch series)

**ASME B18.5.2.1M** : American Society of Mechanical engineers for metric round head short square neck bolts

**ARANDELAS:**

**ASTM F436M** : Standard Specification for Hardened Steel Washers [Metric]

**MUESTREO:**

**NTP ISO 2859 – 1** : Procedimientos de Muestreo para Inspección por Atributos.

El suministro de pastorales cumplirá con la última versión de la norma:

**MATERIAL**

**SAE J403** : Chemical Compositions of SAE Carbon Steels

**GALVANIZADO**

**ASTM A153/A153M** : Standard specification for zinc coating (hot-dip) on iron and steel hardware

El suministro de abrazaderas cumplirá con la última versión de la norma:

**MATERIAL**

**SAE J403** : Chemical Compositions of SAE Carbon Steels

**PERNOS**

**SAE J429** : Mechanical and material requirements for externally threaded fasteners

**TUERCAS**

**SAE J995** : Mechanical and material requirements for steel nut

**ARANDELAS PLANAS**

**J2655** : Fastener part standard-washers and lockwashers (inch dimensioned)

**ARANDELAS DE PRESION**

**J2655** : Fastener part standard-washers and lockwashers (inch dimensioned)

**GALVANIZADO**

**ASTM A153/A153M** : Standard specification for zinc coating (hot-dip) on iron and steel hardware

Se aceptarán propuestas de ferretería eléctrica fabricados de acuerdo a otras normas internacionales que aseguren una calidad igual o superior; en este caso, el oferente indicará las normas internacionales correspondientes y deberá incluir en su Expediente Técnico una copia de las mismas, para su evaluación.

**5.1.6 Impacto Ambiental**

No aplica

**5.1.7 Acondicionamiento, montaje o instalación****a) Acondicionamiento**

No aplica

**b) Montaje**

No aplica

**c) Instalación**

No aplica

#### **5.1.8 Sistema de contratación**

El sistema de contratación será a Suma Alzada.

#### **5.1.9 Modalidad de ejecución contractual**

No aplica

#### **5.1.10 Transporte y Seguros**

##### **Transporte**

El proveedor será responsable del traslado de la ferretería eléctrica hasta el lugar indicado por la Empresa de Distribución Electrocentro S.A, responsabilizándose por: El embalaje, la carga, el transporte y la descarga; desde el lugar de fabricación hasta el lugar indicado por la Empresa de Distribución Electrocentro S.A.

##### **Seguros**

No aplica

#### **5.1.11 Garantía comercial**

- a) **Alcance de la garantía:** Contra defectos de diseño y/o fabricación, averías o fallas de funcionamiento, o pérdida total de los bienes contratados, ajenos al uso normal o habitual de los bienes y no detectables al momento que se otorgó la conformidad.
- b) **Condiciones de la garantía:** Para cada lote entregado, el fabricante deberá presentar un certificado el cual garantice que los materiales que conforman dicho lote, cumplen con todas las características técnicas ofertadas para el presente suministro.
- c) **Período de garantía:** La garantía, entendida como la obligatoriedad de reposición de algún suministro por fallas atribuibles al proveedor, será de 2 (dos) años como mínimo, contados a partir de la fecha de entrega en almacenes.
- d) **Inicio del cómputo del período de garantía:** A partir de la fecha en la que se otorgó la conformidad al bien.

#### **5.1.12 Disponibilidad de servicios y repuestos**

No aplica

#### **5.1.13 Visita y muestra**

##### **Visita**

No aplica

##### **Muestras**

No aplica.

#### **5.2 Prestaciones accesorias a la prestación principal**

No aplica

#### **5.3 Requisitos del proveedor y/o personal**

##### **5.3.1 De la habilitación del proveedor**

No aplica

##### **5.3.2 De la experiencia del proveedor en la especialidad**

La experiencia se acreditará con un monto facturado acumulado equivalente a S/. 1,000,000.00 (Un Millón con 00/100 soles); por las ventas a distintas empresas y/o clientes de bienes similares, entregados satisfactoriamente por el postor en los últimos ocho (08) años, acreditados mediante copia simple de contratos, órdenes de compra o factura.

Serán considerados bienes similares todo tipo de ferretería eléctrica para media tensión y baja tensión.

#### **5.3.3 Condiciones de los consorcios**

No se establecerán condiciones de los consorcios

#### **5.3.4 Del personal**

No aplica

#### **5.3.5 Lugar y plazo de ejecución de la prestación**

##### **a) Lugar**

La ferretería eléctrica será transportada por cuenta del proveedor (incluye seguro, fletes, descargue, etc.) a los almacenes de la Empresa de Distribución Electrocentro S.A, sito en:  
Ciudad de Huancayo, Av. Ferrocarril N° 622 – Local 3 Esquinas – El Tambo, en el horario de atención 8:00 a 13:00 horas y 14:30 a 18:00 horas de lunes a viernes. La entrega de la ferretería eléctrica no implica la conformidad de recepción del mismo.

##### **b) Plazo**

El plazo de entrega de la ferretería eléctrica se contabiliza en días calendario y a partir del día siguiente de la firma del contrato.

Texto breve de material	Unidad	CANTIDADES				
		1ra ENTREGA	2da ENTREGA	3ra ENTREGA	4ta ENTREGA	Total
		(A 60 días de la firma del contrato)	(A 180 días de la 1era entrega)	(A 360 días de la firma del contrato)	(A 540 días de la 1era entrega)	
ARAND CUAD CURV 2 1/4x2 1/4x3/16, 11/16Ø	UND	4500	4500	4500	4500	18000
ARAND CUAD PLAN 2 1/4x2 1/4x3/16, 11/16Ø	UND	4500	4500	4500	4500	18000
ARAND CUAD CURV 2 1/4x2 1/4x3/16, 13/16Ø	UND	1000	1000	1000	1000	4000
AMARRE PREFORM F°G° P/CABLE DE 3/8"Ø BT	UND	1250	1250	1250	1250	5000
JUEGO DE CONTRAPUNTA A°G° DE 2"Øx1.50m	UND	75	75	75	75	300
JUEGO DE CONTRAPUNTA F°G° DE 2"Øx1m	UND	250	250	250	250	1000
GRAPA DOB VIA 3 PER F°G°, 6"P/CAB 3/8Ø"	UND	500	500	500	500	2000
CABLE DE A°G° GRADO EHS, 3/8"Ø, 7 H"	M	3000	3000	3000	3000	12000
FLEJE ACERO INOXIDAB 3/4"x30.5M x0.76mm	UND	400	400	400	400	1600
HEBILLA ACERO INOXIDA PARA FLEJE 3/4"	UND	4500	4500	4500	4500	18000
GRAPA T/PIST F°G° 25-35mm2, 2 PER"	UND	500	500	500	500	2000
GRAPA T/PIST F°G° 50-70mm2, 3 PER"	UND	100	100	100	100	400
GRAPA T/PIST F°G° 70-120mm2 3 PER	UND	50	50	50	50	200
GRAPA T/PIST, AL-AL, 25-35mm2, 2PER"	UND	450	450	450	450	1800
GRAPA T/PIST, AL-AL, 50-70mm2, 3PER"	UND	375	375	375	375	1500
PERNO DOB ARM F°G°3/4"Øx18" 4 TUERC.	UND	125	125	125	125	500
PERNO DOB ARM F°G°5/8"Øx14" 4 TUERC.	UND	200	200	200	200	800
PERNO DOB ARM F°G°5/8"Øx18" 4 TUERC.	UND	375	375	375	375	1500
PERNO MAQUIN F°G° 1/2"Øx8", C/TUEyCONTR	UND	750	750	750	750	3000
PERNO MAQUIN F°G° 1/2"Øx10", C/TUEyCONTR	UND	300	300	300	300	1200
PERNO MAQUIN F°G°5/8"Øx10", TUEyCONTR"	UND	450	450	450	450	1800
PERNO MAQUIN F°G°5/8"Øx12", TUEyCONTR"	UND	1000	1000	1000	1000	4000
PERNO MAQUIN F°G°5/8"Øx14", TUEyCONTR"	UND	375	375	375	375	1500
PERNO MAQUIN F°G° 5/8"Øx8", C/TUEyCONTR	UND	1250	1250	1250	1250	5000
PERNO MAQUIN F°G°5/8"Øx18", TUEyCONTR"	UND	100	100	100	100	400
PERNO ANG OJO C/GUARD, 5/8Øx12" C/ACCES	UND	250	250	250	250	1000
PERNO ANG OJO C/GUARD, 5/8Øx8" C/ACCES"	UND	250	250	250	250	1000
PERNO ANG OJO C/GUARD, 5/8Øx16" C/ACCES	UND	25	25	25	25	100
PERNO OJO F°G°, 5/8Øx8" C/ACCES"	UND	250	250	250	250	1000
PERNO OJO F°G°, 5/8Øx14" C/ACCES"	UND	625	625	625	625	2500
SOPORTE CURVO DE H°G° PARA AISLADOR PIN	UND	200	200	200	200	800
TUERCAS OJO DE F°G° DE 16mm (5/8")	UND	1500	1500	1500	1500	6000
TUERCAS OJO DE F°G° 19mm Ø (3/4"Ø)	UND	250	250	250	250	1000
GRAPA MORD TERM. CONICA 25-70 mm2	UND	625	625	625	625	2500
PERNO COCHE DE F°G° DE 1/2"Øx6" C/TUER	UND	125	125	125	125	500
ABRAZ F°G° SIMPLE PAST 1.5"Ø, 140mmØPOS"	UND	1250	1250	1250	1250	5000
BASE PORTAPASTOR F°G° 1.5"Ø C/02 PERNOS	UND	2000	2000	2000	2000	8000
PAST PARAB A°G° PS/1.50m/1.10m/1"Ø/15°	UND	250	250	250	250	1000
PAST PARAB A°G° PS/1.5m/1.11m/1.5"Ø/15°	UND	1750	1750	1750	1750	7000
GRAPA T/PUÑO AL-AL 16-70mm2	UND	25	25	25	25	100
PORTALINEA VERT SIMPL F°G° P/AISLAD 53-1	UND	1125	1125	1125	1125	4500
PORTALINEA VERT SIMPL F°G° P/AISLAD 53-2	UND	75	75	75	75	300
PORTALINEA VERT T/MENS 4 VIAS P/AIS 53-1	UND	125	125	125	125	500

#### 5.4 Entregables

No aplica

#### 5.5 Otras obligaciones

##### 5.5.1 Otras obligaciones del contratista

Garantizar la entrega de la ferretería eléctrica en los almacenes de la Empresa de Distribución Electrocentro S.A en condiciones óptimas de calidad y oportunidad.

En los almacenes de la Empresa de Distribución Electrocentro S.A, se efectuará una inspección visual de la ferretería eléctrica, en caso de encontrarse productos defectuosos, se procederá a la devolución de todos los bienes que presenten defectos.

Queda establecido que:

- La recepción efectuada por el almacén de la Empresa de Distribución Electrocentro S.A, no conlleva aceptación ni conformidad con los productos recibidos.
- La aprobación de la calidad de los equipos en la inspección por muestreo no implica, en forma alguna, renuncia de la Empresa de Distribución Electrocentro S.A para la devolución de los productos defectuosos o que no cumplan con las especificaciones ofertadas por el proveedor, que deben ser iguales o superiores a las ofertadas.

##### 5.5.2 Otras obligaciones de la Entidad

Las principales obligaciones de la Empresa de Distribución Electrocentro S.A durante la vigencia del servicio estarán relacionadas con lo establecido en la Ley de Contrataciones del Estado y su Reglamento.

#### 5.6 Adelantos

No se otorgarán adelantos.

#### 5.7 Subcontratación

No se permitirá la subcontratación.

#### 5.8 Confidencialidad

El proveedor deberá guardar absoluta reserva y confidencialidad en el manejo de la información y documentación a la que tenga acceso durante la prestación. No podrá revelar detalles sobre el alcance del servicio a terceros, excepto cuando resulte estrictamente necesario para el cumplimiento del contrato. En ambos casos, El proveedor deberá dar cumplimiento y será responsable de la aplicación a todas las políticas definidas por ELECTROCENTRO S.A. en materia de seguridad de la información.

Asimismo, la información proporcionada al proveedor, o la que ésta obtenga durante la ejecución de su prestación, serán exclusivamente aplicados o utilizados para el cumplimiento de los fines del mismo. La información a la que hace referencia consiste en estadísticas, mapas, dibujos, fotografías, planos, inventarios, documentación oficial, entre otros.

#### 5.9 Medidas de control durante la ejecución contractual

Todas las pruebas, inspecciones y verificaciones serán objeto de una constancia de supervisión, que será anotada y firmada en duplicado por ambas partes, una copia será entregada a la empresa de Distribución Electrocentro S.A.

La constancia contendrá los resultados de la verificación, inspección y pruebas efectuadas. Este documento es requisito fundamental para autorizar el despacho de los materiales.

En caso que el Inspector no concurra a la verificación, inspección o pruebas, el proveedor podrá solicitar la autorización para despachar los materiales. El propietario deberá responder dentro de los diez (10) días calendarios siguientes, dando su autorización o expresando sus reservas, si el propietario no responde el proveedor dará por aceptado tal solicitud.

#### 5.10 Pruebas para la conformidad de los bienes

Las pruebas de aceptación serán supervisadas por un Supervisor de prestigio internacional (Bureau Veritas o SGS) que deberá designar un especialista técnico en ferretería eléctrica. La selección del Supervisor será efectuada por el proveedor, debiendo ser comunicada a Electrocentro S.A, en un plazo máximo de 15 días calendario de suscrito el contrato.

El proveedor hará las coordinaciones necesarias con el Supervisor, previo al inicio de las pruebas. El costo integral del Supervisor en todas las pruebas será asumido por el proveedor.

### 5.10.1 Pruebas o ensayos para la conformidad de los bienes

Las pruebas de aceptación para la ferretería eléctrica será por cada entrega y deberán cumplir lo establecido en las normas: IEEE Std C135.1, SEA AMS 5046, ASTM A153/ A 153M, ANSI 135.31, ANSI 135.4, ANSI B18.2.1, ANSI B18.2.3.10M, ASME B18.5, ASME B18.5.2.1M, ASTM F436M y ANSI C135.20 según corresponda. Las pruebas de aceptación a realizar serán las siguientes:

#### Métodos de ensayo:

- **Inspección Visual:** Comprende la verificación del estado general de la ferretería eléctrica y la uniformidad del acabado superficial. El acabado superficial debe ser libre de ampollas, depósitos fundidos, escorias, incrustación de desperdicios, y otros tipos de proyecciones, filos, bordes, que puedan causar peligros en su manipuleo e instalación, y otros defectos no permitidos en una buena práctica del galvanizado. El galvanizado debe ser terso y uniforme.
- **Verificación de dimensiones:** Incluye la determinación de la longitud total, avance vertical, avance horizontal, ángulo de inclinación, diámetro exterior, diámetro interior, espesor y la determinación de los diámetros de los agujeros.
- **Verificación del espesor del galvanizado:** Esta prueba se realizará a toda la ferretería eléctrica que hayan cumplido con las condiciones antes mencionadas.

Los costos de las pruebas, controles e inspecciones serán incluidos en la oferta. La muestra estadística que será sometida a prueba será la que se obtenga de la aplicación del siguiente cuadro:

Tamaño del lote	Secuencia	Tamaño Muestra	Muestra Acumulada	Acepta	Rechaza
0 a 500	Primera	3	3	0	1
	Segunda	3	6	0	1
501 a 1200	Primera	5	5	0	2
	Segunda	5	10	1	2
1201 a 3200	Primera	8	8	0	3
	Segunda	8	16	1	2
3201 a 10000	Primera	12	12	0	4
	Segunda	12	25	1	2
10001 a 35000	Primera	20	20	0	5
	Segunda	20	40	1	2
35001 a 150000	Primera	32	32	1	6
	Segunda	32	64	1	2
150001 a mas	Primera	50	50	1	7
	Segunda	50	100	1	2

**Se entiende por Tamaño de Lote, a la cantidad total de ferretería eléctrica que serán entregados por el proveedor en cada entrega, independientemente del amperaje de la ferretería eléctrica a ser entregados, se tomará la cantidad total de ferretería eléctrica.**

Las pruebas de aceptación serán supervisadas por un Supervisor de prestigio internacional (Bureau Veritas, SGS u otra) que deberá designar un especialista técnico en ferretería eléctrica. La selección del Supervisor será efectuada por el proveedor, debiendo ser comunicada a la Empresa de Distribución Electrocentro S.A, en un plazo máximo de 15 días calendario después de suscrito el contrato.

La Empresa Supervisora de prestigio internacional (Bureau Veritas, SGS, u otra), deberá emitir un informe detallado sobre la supervisión realizada con motivo de las pruebas de aceptación, indicando claramente el resultado de la verificación del cumplimiento de las características técnicas indicadas en las Especificaciones Técnicas, el informe deberá incluir como mínimo la siguiente información:

- Resultados de las pruebas de aceptación de la muestra estadística sometida a pruebas.
- Condiciones de almacenamiento de los bienes.
- Detalles de la forma en que serán embalados para el transporte a Perú (en caso de corresponder).
- Certificado de calibración de los equipos de laboratorio utilizados en las pruebas.
- Registros fotográficos.
- Conclusiones en las cuales deberá indicar claramente si el lote es aceptado o rechazado.
- Recomendaciones.

Se considerará una ferretería eléctrica como "Unidad defectuosa" cuando no pase alguna de las pruebas de aceptación previstas en las normas indicadas.

Las unidades detectadas como defectuosas para un lote aceptado, serán reemplazadas por el proveedor sin costo alguno para las Empresas de Distribución Electrocentro S.A.

Las demoras debidas a elementos rechazados no serán consideradas como razones válidas para la justificación de atrasos en los plazos contractuales.



### 5.10.2 Pruebas de puesta en funcionamiento para la conformidad de los bienes

No aplica

### 5.11 Forma de pago

De acuerdo al RLCE. Artículo 171, ELECTROCENTRO efectuará el pago por las contraprestaciones pactadas a favor del contratista dentro de los diez (10) días calendarios siguientes a la conformidad de los bienes entregados, siempre que se verifiquen las condiciones establecidas en el contrato para ello. El pago será por cada entrega.

Las controversias en relación a los pagos a cuenta o pago final pueden ser sometidas a conciliación y/o arbitraje.

Conforme a lo establecido en el numeral 45.36 del artículo 45 de la Ley, el pago reconocido al proveedor o contratista como resultado de un proceso arbitral se realiza en la oportunidad que establezca el respectivo laudo y como máximo junto con la liquidación o conclusión del contrato, salvo que el proceso arbitral concluya con posterioridad.

Documentos para efectos de pago:

- Recepción de los bienes por parte del área de Almacén (Guías de remisión e informe de conformidad de recepción)
- Informe del control de calidad por parte de la Unidad de Mantenimiento Distribución emitiendo la conformidad de los bienes.
- Comprobante de pago.
- Otra documentación necesaria a ser presentada para el pago único o los pagos a cuenta, según corresponda.

Dicha documentación se debe de presentar a través del Portal de Proveedores en el siguiente link:

<https://aplicaciones.distriluz.com.pe/Proveedoror>.

### 5.12 Fórmula de reajuste

Los precios contenidos en la oferta económica se mantendrán invariables, no reconociéndose modificación alguna por ningún motivo.

### 5.13 Penalidad por mora

Aplíquese el Artículo 162 del RLCE. En caso de retraso injustificado del contratista en la ejecución de las prestaciones objeto del contrato, la Entidad le aplica automáticamente una penalidad por mora por cada día de atraso. La penalidad se aplica automáticamente y se calcula de acuerdo a la siguiente fórmula:

$$\text{Penalidad diaria} = \frac{0.10 \times \text{Monto vigente}}{F \times \text{Plazo vigente en días}}$$

Donde F tiene los siguientes valores:

- Para plazos menores o iguales a sesenta (60) días, para bienes, servicios en general, consultorías y ejecución de obras:  $F = 0.40$ .
- Para plazos mayores a sesenta (60) días:
  - Para bienes, servicios en general y consultorías:  $F = 0.25$ .
  - Para obras:  $F = 0.15$ .

Tanto el monto como el plazo se refieren, según corresponda, al monto vigente del contrato o ítem que debió ejecutarse.

Cuando se llegue a cubrir el monto máximo de la penalidad, la Entidad podrá resolver el contrato por incumplimiento.

Para los supuestos que por la naturaleza de la contratación, la fórmula indicada en el presente artículo no cumpla con su finalidad, el Ministerio de Economía y Finanzas mediante Resolución Ministerial puede establecer fórmulas especiales para el cálculo de la penalidad por mora.

El retraso se justifica a través de la solicitud de ampliación de plazo debidamente aprobado. Adicionalmente, se considera justificado el retraso y en consecuencia no se aplica penalidad, cuando el contratista acredite, de modo

objetivamente sustentado, que el mayor tiempo transcurrido no le resulta imputable. En ese último caso, la calificación del retraso como justificado por parte de la Entidad no da lugar al pago de gastos generales ni costos directos de ningún tipo.

#### **5.14 Otras penalidades aplicables**

No aplica

#### **5.15 Responsabilidad por vicios ocultos**

La recepción conforme de la prestación por parte de la empresa de distribución Electrocentro S.A no enerva su derecho a reclamar posteriormente por defectos o vicios ocultos, conforme a lo dispuesto por los artículos 40 de la Ley de Contrataciones del Estado y 173 de su Reglamento.

EL plazo máximo de responsabilidad del contratista es de 02 años contado desde otorgado la conformidad por la ENTIDAD y lo que estipule el Código Civil vigente.

#### **5.16 Declaratoria de viabilidad**

No aplica

#### **5.17 Normativa específica**

No aplica

**Importante**

*Para determinar que los postores cuentan con las capacidades necesarias para ejecutar el contrato, el comité de selección incorpora los requisitos de calificación previstos por el área usuaria en el requerimiento, no pudiendo incluirse requisitos adicionales, ni distintos a los siguientes:*

**3.2. REQUISITOS DE CALIFICACIÓN**

B	EXPERIENCIA DEL POSTOR EN LA ESPECIALIDAD
	<p><u>Requisitos:</u></p> <p>El postor debe acreditar un monto facturado acumulado <b>mayor o igual a S/. 1,000,000.00 (Un Millon Con 00/100 SOLES)</b> por la venta de bienes iguales o similares al objeto de la convocatoria, durante los ocho (8) años anteriores a la fecha de la presentación de ofertas que se computarán desde la fecha de la conformidad o emisión del comprobante de pago, según corresponda.</p> <p>Serán considerados bienes similares todo tipo de ferretería eléctrica para media tensión y baja tensión.</p> <p><u>Acreditación:</u></p> <p>La experiencia del postor en la especialidad se acreditará con copia simple de (i) contratos u órdenes de compra, y su respectiva conformidad o constancia de prestación; o (ii) comprobantes de pago cuya cancelación se acredite documental y fehacientemente con voucher de depósito, nota de abono, reporte de estado de cuenta, cualquier otro documento emitido por Entidad del sistema financiero que acredite el abono o mediante cancelación en el mismo comprobante de pago<sup>12</sup>, correspondientes a un máximo de veinte (20) contrataciones.</p> <p>En caso los postores presenten varios comprobantes de pago para acreditar una sola contratación, se debe acreditar que corresponden a dicha contratación; de lo contrario, se asumirá que los comprobantes acreditan contrataciones independientes, en cuyo caso solo se considerará, para la evaluación, las veinte (20) primeras contrataciones indicadas en el <b>Anexo N° 8</b> referido a la Experiencia del Postor en la Especialidad.</p> <p>En el caso de suministro, solo se considera como experiencia la parte del contrato que haya sido ejecutada durante los ocho (8) años anteriores a la fecha de presentación de ofertas, debiendo adjuntarse copia de las conformidades correspondientes a tal parte o los respectivos comprobantes de pago cancelados.</p> <p>En los casos que se acredite experiencia adquirida en consorcio, debe presentarse la promesa de consorcio o el contrato de consorcio del cual se desprenda fehacientemente el porcentaje de las obligaciones que se asumió en el contrato presentado; de lo contrario, no se computará la experiencia proveniente de dicho contrato.</p> <p>Asimismo, cuando se presenten contratos derivados de procesos de selección convocados antes del 20.09.2012, la calificación se ceñirá al método descrito en la Directiva "Participación de Proveedores en Consorcio en las Contrataciones del Estado", debiendo presumirse que el porcentaje de las obligaciones equivale al porcentaje de participación de la promesa de consorcio o del contrato de consorcio. En caso que en dichos documentos no se consigne el porcentaje de participación se presumirá que las obligaciones se ejecutaron en partes iguales.</p> <p>Si el titular de la experiencia no es el postor, consignar si dicha experiencia corresponde a la matriz en caso que el postor sea sucursal, o fue transmitida por reorganización societaria, debiendo acompañar la documentación sustentatoria correspondiente.</p>

<sup>12</sup> Cabe precisar que, de acuerdo con la **Resolución N° 0065-2018-TCE-S1 del Tribunal de Contrataciones del Estado**:

*"... el solo sello de cancelado en el comprobante, cuando ha sido colocado por el propio postor, no puede ser considerado como una acreditación que produzca fehaciencia en relación a que se encuentra cancelado. Admitir ello equivaldría a considerar como válida la sola declaración del postor afirmando que el comprobante de pago ha sido cancelado"*

*(...)*

*"Situación diferente se suscita ante el sello colocado por el cliente del postor [sea utilizando el término "cancelado" o "pagado"] supuesto en el cual sí se contaría con la declaración de un tercero que brinde certeza, ante la cual debiera reconocerse la validez de la experiencia".*

Si el postor acredita experiencia de otra persona jurídica como consecuencia de una reorganización societaria, debe presentar adicionalmente el **Anexo N° 9**.

Cuando en los contratos, órdenes de compra o comprobantes de pago el monto facturado se encuentre expresado en moneda extranjera, debe indicarse el tipo de cambio venta publicado por la Superintendencia de Banca, Seguros y AFP correspondiente a la fecha de suscripción del contrato, de emisión de la orden de compra o de cancelación del comprobante de pago, según corresponda.

Sin perjuicio de lo anterior, los postores deben llenar y presentar el **Anexo N° 8** referido a la Experiencia del Postor en la Especialidad.

#### Importante

*En el caso de consorcios, solo se considera la experiencia de aquellos integrantes que se hayan comprometido, según la promesa de consorcio, a ejecutar el objeto materia de la convocatoria, conforme a la Directiva "Participación de Proveedores en Consorcio en las Contrataciones del Estado".*

#### Importante

- Si como resultado de una consulta u observación corresponde precisarse o ajustarse el requerimiento, se solicita la autorización del área usuaria y se pone de conocimiento de tal hecho a la dependencia que aprobó el expediente de contratación, de conformidad con el numeral 72.3 del artículo 72 del Reglamento.*
- El cumplimiento de las Especificaciones Técnicas se realiza mediante la presentación de una declaración jurada. De ser el caso, adicionalmente la Entidad puede solicitar documentación que acredite el cumplimiento del algún componente de las características y/o requisitos funcionales. Para dicho efecto, consignará de manera detallada los documentos que deben presentar los postores en el literal e) del numeral 2.2.1.1 de esta sección de las bases.*
- Los requisitos de calificación determinan si los postores cuentan con las capacidades necesarias para ejecutar el contrato, lo que debe ser acreditado documentalmente, y no mediante declaración jurada.*

**CAPÍTULO IV**  
**FACTORES DE EVALUACIÓN**

La evaluación se realiza sobre la base de cien (100) puntos.

Para determinar la oferta con el mejor puntaje y el orden de prelación de las ofertas, se considera lo siguiente:

FACTOR DE EVALUACIÓN	PUNTAJE / METODOLOGÍA PARA SU ASIGNACIÓN
<b>A. PRECIO</b>	
<p><u>Evaluación:</u></p> <p>Se evaluará considerando el precio ofertado por el postor.</p> <p><u>Acreditación:</u></p> <p>Se acreditará mediante el documento que contiene el precio de la oferta (<b>Anexo N°6</b>).</p>	<p>La evaluación consistirá en otorgar el máximo puntaje a la oferta de precio más bajo y otorgar a las demás ofertas puntajes inversamente proporcionales a sus respectivos precios, según la siguiente fórmula:</p> $P_i = \frac{O_m \times PMP}{O_i}$ <p>i= Oferta P<sub>i</sub>= Puntaje de la oferta a evaluar O<sub>i</sub>=Precio i O<sub>m</sub>= Precio de la oferta más baja PMP=Puntaje máximo del precio</p> <p>[ 100] puntos</p>

**Importante**

Los factores de evaluación elaborados por el comité de selección son objetivos y guardan vinculación, razonabilidad y proporcionalidad con el objeto de la contratación. Asimismo, estos no pueden calificar con puntaje el cumplimiento de las Especificaciones Técnicas ni los requisitos de calificación.

## CAPÍTULO V PROFORMA DEL CONTRATO

### Importante

*Dependiendo del objeto del contrato, de resultar indispensable, puede incluirse cláusulas adicionales o la adecuación de las propuestas en el presente documento, las que en ningún caso pueden contemplar disposiciones contrarias a la normativa vigente ni a lo señalado en este capítulo.*

Conste por el presente documento, la contratación del suministro de [CONSIGNAR LA DENOMINACIÓN DE LA CONVOCATORIA], que celebra de una parte [CONSIGNAR EL NOMBRE DE LA ENTIDAD], en adelante LA ENTIDAD, con RUC N° [.....], con domicilio legal en [.....], representada por [.....], identificado con DNI N° [.....], y de otra parte [.....], con RUC N° [.....], con domicilio legal en [.....], inscrita en la Ficha N° [.....] Asiento N° [.....] del Registro de Personas Jurídicas de la ciudad de [.....], debidamente representado por su Representante Legal, [.....], con DNI N° [.....], según poder inscrito en la Ficha N° [.....], Asiento N° [.....] del Registro de Personas Jurídicas de la ciudad de [.....], a quien en adelante se le denominará EL CONTRATISTA en los términos y condiciones siguientes:

### **CLÁUSULA PRIMERA: ANTECEDENTES**

Con fecha [.....], el comité de selección adjudicó la buena pro de la **LICITACIÓN PÚBLICA N° [CONSIGNAR NOMENCLATURA DEL PROCEDIMIENTO DE SELECCIÓN]** para la contratación de [CONSIGNAR LA DENOMINACIÓN DE LA CONVOCATORIA], a [INDICAR NOMBRE DEL GANADOR DE LA BUENA PRO], cuyos detalles e importe constan en los documentos integrantes del presente contrato.

### **CLÁUSULA SEGUNDA: OBJETO**

El presente contrato tiene por objeto [CONSIGNAR EL OBJETO DE LA CONTRATACIÓN].

### **CLÁUSULA TERCERA: MONTO CONTRACTUAL**

El monto total del presente contrato asciende a [CONSIGNAR MONEDA Y MONTO], que incluye todos los impuestos de Ley.

Este monto comprende el costo de los bienes, todos los tributos, seguros, transporte, inspecciones, pruebas y, de ser el caso, los costos laborales conforme a la legislación vigente, así como cualquier otro concepto que pueda tener incidencia sobre la ejecución de la prestación materia del presente contrato.

### **CLÁUSULA CUARTA: DEL PAGO<sup>13</sup>**

LA ENTIDAD se obliga a pagar la contraprestación a EL CONTRATISTA en [INDICAR MONEDA], en [INDICAR EL DETALLE DE LOS PAGOS PERIÓDICOS], luego de la recepción formal y completa de la documentación correspondiente, según lo establecido en el artículo 171 del Reglamento de la Ley de Contrataciones del Estado.

Para tal efecto, el responsable de otorgar la conformidad de la prestación deberá hacerlo en un plazo que no excederá de los siete (7) días de producida la recepción, salvo que se requiera efectuar pruebas que permitan verificar el cumplimiento de la obligación, en cuyo caso la conformidad se emite en un plazo máximo de quince (15) días, bajo responsabilidad de dicho funcionario.

LA ENTIDAD debe efectuar el pago dentro de los diez (10) días calendario siguientes de otorgada la conformidad de los bienes, siempre que se verifiquen las condiciones establecidas en el contrato para ello, bajo responsabilidad del funcionario competente.

<sup>13</sup> En cada caso concreto, dependiendo de la naturaleza del contrato, podrá adicionarse la información que resulte pertinente a efectos de generar el pago.

En caso de retraso en el pago por parte de LA ENTIDAD, salvo que se deba a caso fortuito o fuerza mayor, EL CONTRATISTA tendrá derecho al pago de intereses legales conforme a lo establecido en el artículo 39 de la Ley de Contrataciones del Estado y en el artículo 171 de su Reglamento, los que se computan desde la oportunidad en que el pago debió efectuarse.

**CLÁUSULA QUINTA: DEL PLAZO DE LA EJECUCIÓN DE LA PRESTACIÓN**

El plazo de ejecución del presente contrato es de [.....], el mismo que se computa desde [CONSIGNAR SI ES DEL DÍA SIGUIENTE DEL PERFECCIONAMIENTO DEL CONTRATO, DESDE LA FECHA QUE SE ESTABLEZCA EN EL CONTRATO O DESDE LA FECHA EN QUE SE CUMPLAN LAS CONDICIONES PREVISTAS EN EL CONTRATO PARA EL INICIO DE LA EJECUCIÓN, DEBIENDO INDICAR LAS MISMAS EN ESTE ÚLTIMO CASO. EN LA MODALIDAD DE LLAVE EN MANO DETALLAR EL PLAZO DE ENTREGA, SU INSTALACIÓN Y PUESTA EN FUNCIONAMIENTO].

**CLÁUSULA SEXTA: PARTES INTEGRANTES DEL CONTRATO**

El presente contrato está conformado por las bases integradas, la oferta ganadora, así como los documentos derivados del procedimiento de selección que establezcan obligaciones para las partes.

**CLÁUSULA SÉTIMA: GARANTÍAS**

EL CONTRATISTA entregó al perfeccionamiento del contrato la respectiva garantía incondicional, solidaria, irrevocable, y de realización automática en el país al solo requerimiento, a favor de LA ENTIDAD, por los conceptos, montos y vigencias siguientes:

- De fiel cumplimiento del contrato: [CONSIGNAR EL MONTO], a través de la [INDICAR EL TIPO DE GARANTÍA PRESENTADA] N° [INDICAR NÚMERO DEL DOCUMENTO] emitida por [SEÑALAR EMPRESA QUE LA EMITE]. Monto que es equivalente al diez por ciento (10%) del monto del contrato original, la misma que debe mantenerse vigente hasta la conformidad de la recepción de la prestación.

**Importante**

*Al amparo de lo dispuesto en el numeral 149.4 del artículo 149 del Reglamento de la Ley de Contrataciones del Estado, en el caso de contratos periódicos de suministro de bienes, si el postor ganador de la buena pro solicita la retención del diez por ciento (10%) del monto del contrato original como garantía de fiel cumplimiento de contrato, debe consignarse lo siguiente:*

- “De fiel cumplimiento del contrato: [CONSIGNAR EL MONTO], a través de la retención que debe efectuar LA ENTIDAD, durante la primera mitad del número total de pagos a realizarse, de forma prorrateada, con cargo a ser devuelto a la finalización del mismo.”*

En el caso que corresponda, consignar lo siguiente:

- Garantía fiel cumplimiento por prestaciones accesorias: [CONSIGNAR EL MONTO], a través de la [INDICAR EL TIPO DE GARANTÍA PRESENTADA] N° [INDICAR NÚMERO DEL DOCUMENTO] emitida por [SEÑALAR EMPRESA QUE LA EMITE], la misma que debe mantenerse vigente hasta el cumplimiento total de las obligaciones garantizadas.

**Importante**

*Al amparo de lo dispuesto en el numeral 151.2 del artículo 151 del Reglamento de la Ley de Contrataciones del Estado, si el postor ganador de la buena pro solicita la retención del diez por ciento (10%) del monto del contrato de la prestación accesoría como garantía de fiel cumplimiento de prestaciones accesorias, debe consignarse lo siguiente:*

- “De fiel cumplimiento por prestaciones accesorias: [CONSIGNAR EL MONTO], a través de la retención que debe efectuar LA ENTIDAD, durante la primera mitad del número total de pagos a realizarse, de forma prorrateada, con cargo a ser devuelto a la finalización del mismo.”*

**Importante**

*En los contratos derivados de procedimientos de selección por relación de ítems, cuando el monto del*



*Ítem adjudicado o la sumatoria de los montos de los ítems adjudicados sea igual o menor a doscientos mil Soles (S/ 200,000.00), no corresponde presentar garantía de fiel cumplimiento de contrato ni garantía de fiel cumplimiento por prestaciones accesorias, conforme a lo dispuesto en el literal a) del artículo 152 del Reglamento.*

#### **CLÁUSULA OCTAVA: EJECUCIÓN DE GARANTÍAS POR FALTA DE RENOVACIÓN**

LA ENTIDAD puede solicitar la ejecución de las garantías cuando EL CONTRATISTA no las hubiere renovado antes de la fecha de su vencimiento, conforme a lo dispuesto en el literal a) del numeral 155.1 del artículo 155 del Reglamento de la Ley de Contrataciones del Estado.

#### **CLÁUSULA DÉCIMA: RECEPCIÓN Y CONFORMIDAD DE LA PRESTACIÓN**

La recepción y conformidad de la prestación se regula por lo dispuesto en el artículo 168 del Reglamento de la Ley de Contrataciones del Estado. La recepción será otorgada por [CONSIGNAR EL ÁREA O UNIDAD ORGÁNICA DE ALMACÉN O LA QUE HAGA SUS VECES] y la conformidad será otorgada por [CONSIGNAR EL ÁREA O UNIDAD ORGÁNICA QUE OTORGARÁ LA CONFORMIDAD] en el plazo máximo de [CONSIGNAR SIETE (7) DÍAS O MÁXIMO QUINCE (15) DÍAS, EN CASO SE REQUIERA EFECTUAR PRUEBAS QUE PERMITAN VERIFICAR EL CUMPLIMIENTO DE LA OBLIGACIÓN] días de producida la recepción.

De existir observaciones, LA ENTIDAD las comunica al CONTRATISTA, indicando claramente el sentido de estas, otorgándole un plazo para subsanar no menor de dos (2) ni mayor de ocho (8) días. Dependiendo de la complejidad o sofisticación de las subsanaciones a realizar el plazo para subsanar no puede ser menor de cinco (5) ni mayor de quince (15) días. Si pese al plazo otorgado, EL CONTRATISTA no cumpliera a cabalidad con la subsanación, LA ENTIDAD puede otorgar al CONTRATISTA periodos adicionales para las correcciones pertinentes. En este supuesto corresponde aplicar la penalidad por mora desde el vencimiento del plazo para subsanar.

Este procedimiento no resulta aplicable cuando los bienes manifiestamente no cumplan con las características y condiciones ofrecidas, en cuyo caso LA ENTIDAD no efectúa la recepción o no otorga la conformidad, según corresponda, debiendo considerarse como no ejecutada la prestación, aplicándose la penalidad que corresponda por cada día de atraso.

#### **CLÁUSULA UNDÉCIMA: DECLARACIÓN JURADA DEL CONTRATISTA**

EL CONTRATISTA declara bajo juramento que se compromete a cumplir las obligaciones derivadas del presente contrato, bajo sanción de quedar inhabilitado para contratar con el Estado en caso de incumplimiento.

#### **CLÁUSULA DUODÉCIMA: RESPONSABILIDAD POR VICIOS OCULTOS**

La recepción conforme de la prestación por parte de LA ENTIDAD no enerva su derecho a reclamar posteriormente por defectos o vicios ocultos, conforme a lo dispuesto por los artículos 40 de la Ley de Contrataciones del Estado y 173 de su Reglamento.

El plazo máximo de responsabilidad del contratista es de [CONSIGNAR TIEMPO EN AÑOS, NO MENOR DE UN (1) AÑO] año(s) contado a partir de la conformidad otorgada por LA ENTIDAD.

#### **CLÁUSULA DÉCIMA TERCERA: PENALIDADES**

Si EL CONTRATISTA incurre en retraso injustificado en la ejecución de las prestaciones objeto del contrato, LA ENTIDAD le aplica automáticamente una penalidad por mora por cada día de atraso, de acuerdo a la siguiente fórmula:

$$\text{Penalidad Diaria} = \frac{0.10 \times \text{monto vigente}}{F \times \text{plazo vigente en días}}$$

Donde:

**F = 0.25 para plazos mayores a sesenta (60) días o;**

**F = 0.40 para plazos menores o iguales a sesenta (60) días.**

El retraso se justifica a través de la solicitud de ampliación de plazo debidamente aprobado. Adicionalmente, se considera justificado el retraso y en consecuencia no se aplica penalidad, cuando EL CONTRATISTA acredite, de modo objetivamente sustentado, que el mayor tiempo



transcurrido no le resulta imputable. En este último caso la calificación del retraso como justificado por parte de LA ENTIDAD no da lugar al pago de gastos generales ni costos directos de ningún tipo, conforme el numeral 162.5 del artículo 162 del Reglamento de la Ley de Contrataciones del Estado.

#### **Importante**

*De haberse previsto establecer penalidades distintas a la penalidad por mora, incluir dichas penalidades, los supuestos de aplicación de penalidad, la forma de cálculo de la penalidad para cada supuesto y el procedimiento mediante el cual se verifica el supuesto a penalizar, conforme el artículo 163 del Reglamento de la Ley de Contrataciones del Estado.*

Estas penalidades se deducen de los pagos a cuenta o del pago final, según corresponda; o si fuera necesario, se cobra del monto resultante de la ejecución de la garantía de fiel cumplimiento.

Estos dos (2) tipos de penalidades pueden alcanzar cada una un monto máximo equivalente al diez por ciento (10%) del monto del contrato vigente, o de ser el caso, del ítem que debió ejecutarse.

Cuando se llegue a cubrir el monto máximo de la penalidad por mora o el monto máximo para otras penalidades, de ser el caso, LA ENTIDAD puede resolver el contrato por incumplimiento.

#### **CLÁUSULA DÉCIMA CUARTA: RESOLUCIÓN DEL CONTRATO**

Cualquiera de las partes puede resolver el contrato, de conformidad con el numeral 32.3 del artículo 32 y artículo 36 de la Ley de Contrataciones del Estado, y el artículo 164 de su Reglamento. De darse el caso, LA ENTIDAD procederá de acuerdo a lo establecido en el artículo 165 del Reglamento de la Ley de Contrataciones del Estado.

#### **CLÁUSULA DÉCIMA QUINTA: RESPONSABILIDAD DE LAS PARTES**

Cuando se resuelva el contrato por causas imputables a algunas de las partes, se debe resarcir los daños y perjuicios ocasionados, a través de la indemnización correspondiente. Ello no obsta la aplicación de las sanciones administrativas, penales y pecuniarias a que dicho incumplimiento diere lugar, en el caso que éstas correspondan.

Lo señalado precedentemente no exime a ninguna de las partes del cumplimiento de las demás obligaciones previstas en el presente contrato.

#### **CLÁUSULA DÉCIMA SEXTA: ANTICORRUPCIÓN**

EL CONTRATISTA declara y garantiza no haber, directa o indirectamente, o tratándose de una persona jurídica a través de sus socios, integrantes de los órganos de administración, apoderados, representantes legales, funcionarios, asesores o personas vinculadas a las que se refiere el artículo 7 del Reglamento de la Ley de Contrataciones del Estado, ofrecido, negociado o efectuado, cualquier pago o, en general, cualquier beneficio o incentivo ilegal en relación al contrato.

Asimismo, el CONTRATISTA se obliga a conducirse en todo momento, durante la ejecución del contrato, con honestidad, probidad, veracidad e integridad y de no cometer actos ilegales o de corrupción, directa o indirectamente o a través de sus socios, accionistas, participacionistas, integrantes de los órganos de administración, apoderados, representantes legales, funcionarios, asesores y personas vinculadas a las que se refiere el artículo 7 del Reglamento de la Ley de Contrataciones del Estado.

Además, EL CONTRATISTA se compromete a i) comunicar a las autoridades competentes, de manera directa y oportuna, cualquier acto o conducta ilícita o corrupta de la que tuviera conocimiento; y ii) adoptar medidas técnicas, organizativas y/o de personal apropiadas para evitar los referidos actos o prácticas.

Finalmente, EL CONTRATISTA se compromete a no colocar a los funcionarios públicos con los que deba interactuar, en situaciones reñidas con la ética. En tal sentido, reconoce y acepta la prohibición de ofrecerles a éstos cualquier tipo de obsequio, donación, beneficio y/o gratificación, ya sea de bienes o servicios, cualquiera sea la finalidad con la que se lo haga.

#### **CLÁUSULA DÉCIMA SÉTIMA: MARCO LEGAL DEL CONTRATO**

Sólo en lo no previsto en este contrato, en la Ley de Contrataciones del Estado y su Reglamento,

en las directivas que emita el OSCE y demás normativa especial que resulte aplicable, serán de aplicación supletoria las disposiciones pertinentes del Código Civil vigente, cuando corresponda, y demás normas de derecho privado.

#### **CLÁUSULA DÉCIMA OCTAVA: SOLUCIÓN DE CONTROVERSIAS<sup>14</sup>**

Las controversias que surjan entre las partes durante la ejecución del contrato se resuelven mediante conciliación o arbitraje, según el acuerdo de las partes.

Cualquiera de las partes tiene derecho a iniciar el arbitraje a fin de resolver dichas controversias dentro del plazo de caducidad previsto en la Ley de Contrataciones del Estado y su Reglamento.

Facultativamente, cualquiera de las partes tiene el derecho a solicitar una conciliación dentro del plazo de caducidad correspondiente, según lo señalado en el artículo 224 del Reglamento de la Ley de Contrataciones del Estado, sin perjuicio de recurrir al arbitraje, en caso no se llegue a un acuerdo entre ambas partes o se llegue a un acuerdo parcial. Las controversias sobre nulidad del contrato solo pueden ser sometidas a arbitraje.

El Laudo arbitral emitido es inapelable, definitivo y obligatorio para las partes desde el momento de su notificación, según lo previsto en el numeral 45.21 del artículo 45 de la Ley de Contrataciones del Estado.

#### **CLÁUSULA DÉCIMA NOVENA: FACULTAD DE ELEVAR A ESCRITURA PÚBLICA**

Cualquiera de las partes puede elevar el presente contrato a Escritura Pública corriendo con todos los gastos que demande esta formalidad.

#### **CLÁUSULA VIGÉSIMA: DOMICILIO PARA EFECTOS DE LA EJECUCIÓN CONTRACTUAL**

Las partes declaran el siguiente domicilio para efecto de las notificaciones que se realicen durante la ejecución del presente contrato:

DOMICILIO DE LA ENTIDAD: [.....]

DOMICILIO DEL CONTRATISTA: [CONSIGNAR EL DOMICILIO SEÑALADO POR EL POSTOR GANADOR DE LA BUENA PRO AL PRESENTAR LOS REQUISITOS PARA EL PERFECCIONAMIENTO DEL CONTRATO]

La variación del domicilio aquí declarado de alguna de las partes debe ser comunicada a la otra parte, formalmente y por escrito, con una anticipación no menor de quince (15) días calendario.

De acuerdo con las bases integradas, la oferta y las disposiciones del presente contrato, las partes lo firman por duplicado en señal de conformidad en la ciudad de [.....] al [CONSIGNAR FECHA].

\_\_\_\_\_  
“LA ENTIDAD”

\_\_\_\_\_  
“EL CONTRATISTA”

#### **Importante**

*Este documento puede firmarse digitalmente si ambas partes cuentan con firma digital, según la Ley N° 27269, Ley de Firmas y Certificados Digitales<sup>15</sup>.*

<sup>14</sup> De acuerdo con el numeral 225.3 del artículo 225 del Reglamento, las partes pueden recurrir al arbitraje ad hoc cuando las controversias deriven de procedimientos de selección cuyo valor estimado sea menor o igual a cinco millones con 00/100 soles (S/ 5 000 000,00).

<sup>15</sup> Para mayor información sobre la normativa de firmas y certificados digitales ingresar a: <https://www.indecopi.gob.pe/web/firmas-digitales/firmar-y-certificados-digitales>

## ANEXOS

## ANEXO N° 1

## DECLARACIÓN JURADA DE DATOS DEL POSTOR

Señores

**COMITÉ DE SELECCIÓN****LICITACIÓN PÚBLICA N° [CONSIGNAR NOMENCLATURA DEL PROCEDIMIENTO]**

Presente.-

El que se suscribe, [.....], postor y/o Representante Legal de [CONSIGNAR EN CASO DE SER PERSONA JURÍDICA], identificado con [CONSIGNAR TIPO DE DOCUMENTO DE IDENTIDAD] N° [CONSIGNAR NÚMERO DE DOCUMENTO DE IDENTIDAD], con poder inscrito en la localidad de [CONSIGNAR EN CASO DE SER PERSONA JURÍDICA] en la Ficha N° [CONSIGNAR EN CASO DE SER PERSONA JURÍDICA] Asiento N° [CONSIGNAR EN CASO DE SER PERSONA JURÍDICA], **DECLARO BAJO JURAMENTO** que la siguiente información se sujeta a la verdad:

Nombre, Denominación o Razón Social :					
Domicilio Legal :					
RUC :		Teléfono(s) :			
MYPE <sup>16</sup>				Sí	No
Correo electrónico :					

**Autorización de notificación por correo electrónico:**

Autorizo que se notifiquen al correo electrónico indicado las siguientes actuaciones:

1. Solicitud de la descripción a detalle de todos los elementos constitutivos de la oferta.
2. Solicitud de reducción de la oferta económica.
3. Solicitud de subsanación de los requisitos para perfeccionar el contrato.
4. Solicitud para presentar los documentos para perfeccionar el contrato, según orden de prelación, de conformidad con lo previsto en el artículo 141 del Reglamento.
5. Respuesta a la solicitud de acceso al expediente de contratación.
6. Notificación de la orden de compra<sup>17</sup>

Asimismo, me comprometo a remitir la confirmación de recepción, en el plazo máximo de dos (2) días hábiles de recibida la comunicación.

[CONSIGNAR CIUDAD Y FECHA]

.....  
**Firma, Nombres y Apellidos del postor o Representante legal, según corresponda**

**Importante**

*La notificación dirigida a la dirección de correo electrónico consignada se entenderá válidamente efectuada cuando la Entidad reciba acuse de recepción.*

<sup>16</sup> Esta información será verificada por la Entidad en la página web del Ministerio de Trabajo y Promoción del Empleo en la sección consulta de empresas acreditadas en el REMYPE en el link <http://www2.trabajo.gob.pe/servicios-en-linea-2-2/> y se tendrá en consideración, en caso el postor ganador de la buena pro solicite la retención del diez por ciento (10%) del monto del contrato, en calidad de garantía de fiel cumplimiento, en los contratos periódicos de suministro de bienes, según lo señalado en el numeral 149.4 del artículo 149 y numeral 151.2 del artículo 151 del Reglamento.

<sup>17</sup> Consignar en el caso de procedimientos de selección por relación de ítems, cuando el monto del valor estimado del ítem no supere los doscientos mil Soles (S/ 200 000.00), cuando se haya optado por perfeccionar el contrato con una orden de compra.

**Importante**

*Cuando se trate de consorcios, la declaración jurada es la siguiente:*

**ANEXO N° 1****DECLARACIÓN JURADA DE DATOS DEL POSTOR**

Señores

**COMITÉ DE SELECCIÓN****LICITACIÓN PÚBLICA N° [CONSIGNAR NOMENCLATURA DEL PROCEDIMIENTO]**

Presente.-

El que se suscribe, [.....], representante común del consorcio [CONSIGNAR EL NOMBRE DEL CONSORCIO], identificado con [CONSIGNAR TIPO DE DOCUMENTO DE IDENTIDAD] N° [CONSIGNAR NÚMERO DE DOCUMENTO DE IDENTIDAD], **DECLARO BAJO JURAMENTO** que la siguiente información se sujeta a la verdad:

Datos del consorciado 1				
Nombre, Denominación o Razón Social :				
Domicilio Legal :				
RUC :	Teléfono(s) :			
MYPE <sup>18</sup>		Sí	No	
Correo electrónico :				

Datos del consorciado 2				
Nombre, Denominación o Razón Social :				
Domicilio Legal :				
RUC :	Teléfono(s) :			
MYPE <sup>19</sup>		Sí	No	
Correo electrónico :				

Datos del consorciado ...				
Nombre, Denominación o Razón Social :				
Domicilio Legal :				
RUC :	Teléfono(s) :			
MYPE <sup>20</sup>		Sí	No	
Correo electrónico :				

**Autorización de notificación por correo electrónico:**

Correo electrónico del consorcio:
-----------------------------------

Autorizo que se notifiquen al correo electrónico indicado las siguientes actuaciones:

1. Solicitud de la descripción a detalle de todos los elementos constitutivos de la oferta.

<sup>18</sup> Esta información será verificada por la Entidad en la página web del Ministerio de Trabajo y Promoción del Empleo en la sección consulta de empresas acreditadas en el REMYPE en el link <http://www2.trabajo.gob.pe/servicios-en-linea-2-2/> y se tendrá en consideración, en caso el postor ganador de la buena pro solicite la retención del diez por ciento (10%) del monto del contrato, en calidad de garantía de fiel cumplimiento, en los contratos periódicos de suministro de bienes, según lo señalado en el numeral 149.4 del artículo 149 y numeral 151.2 del artículo 151 del Reglamento. Para dicho efecto, todos los integrantes del consorcio deben acreditar la condición de micro o pequeña empresa.

<sup>19</sup> Ibidem.

<sup>20</sup> Ibidem.

2. Solicitud de reducción de la oferta económica.
3. Solicitud de subsanación de los requisitos para perfeccionar el contrato.
4. Solicitud para presentar los documentos para perfeccionar el contrato, según orden de prelación, de conformidad con lo previsto en el artículo 141 del Reglamento.
5. Respuesta a la solicitud de acceso al expediente de contratación.
6. Notificación de la orden de compra<sup>21</sup>

Asimismo, me comprometo a remitir la confirmación de recepción, en el plazo máximo de dos (2) días hábiles de recibida la comunicación.

[CONSIGNAR CIUDAD Y FECHA]

.....  
**Firma, Nombres y Apellidos del representante  
común del consorcio**

**Importante**

*La notificación dirigida a la dirección de correo electrónico consignada se entenderá válidamente efectuada cuando la Entidad reciba acuse de recepción.*

<sup>21</sup> Consignar en el caso de procedimientos de selección por relación de ítems, cuando el monto del valor estimado del ítem no supere los doscientos mil Soles (S/ 200 000.00), cuando se haya optado por perfeccionar el contrato con una orden de compra.

**ANEXO N° 2****DECLARACIÓN JURADA  
(ART. 52 DEL REGLAMENTO DE LA LEY DE CONTRATACIONES DEL ESTADO)**

Señores

**COMITÉ DE SELECCIÓN****LICITACIÓN PÚBLICA N° [CONSIGNAR NOMENCLATURA DEL PROCEDIMIENTO]**Presente.-

Mediante el presente el suscrito, postor y/o Representante Legal de [CONSIGNAR EN CASO DE SER PERSONA JURÍDICA], declaro bajo juramento:

- i. No haber incurrido y me obligo a no incurrir en actos de corrupción, así como a respetar el principio de integridad.
- ii. No tener impedimento para postular en el procedimiento de selección ni para contratar con el Estado, conforme al artículo 11 de la Ley de Contrataciones del Estado.
- iii. Conocer las sanciones contenidas en la Ley de Contrataciones del Estado y su Reglamento, así como las disposiciones aplicables de la Ley N° 27444, Ley del Procedimiento Administrativo General.
- iv. Participar en el presente proceso de contratación en forma independiente sin mediar consulta, comunicación, acuerdo, arreglo o convenio con ningún proveedor; y, conocer las disposiciones del Decreto Legislativo N° 1034, Decreto Legislativo que aprueba la Ley de Represión de Conductas Anticompetitivas.
- v. Conocer, aceptar y someterme a las bases, condiciones y reglas del procedimiento de selección.
- vi. Ser responsable de la veracidad de los documentos e información que presento en el presente procedimiento de selección.
- vii. Comprometerme a mantener la oferta presentada durante el procedimiento de selección y a perfeccionar el contrato, en caso de resultar favorecido con la buena pro.

[CONSIGNAR CIUDAD Y FECHA]

.....  
**Firma, Nombres y Apellidos del postor o  
Representante legal, según corresponda**

**Importante**

*En el caso de consorcios, cada integrante debe presentar esta declaración jurada, salvo que sea presentada por el representante común del consorcio.*

**ANEXO N° 3****DECLARACIÓN JURADA DE CUMPLIMIENTO DE LAS ESPECIFICACIONES TÉCNICAS**

Señores

**COMITÉ DE SELECCIÓN****LICITACIÓN PÚBLICA N° [CONSIGNAR NOMENCLATURA DEL PROCEDIMIENTO]**

Presente.-

Es grato dirigirme a usted, para hacer de su conocimiento que luego de haber examinado las bases y demás documentos del procedimiento de la referencia y, conociendo todos los alcances y las condiciones detalladas en dichos documentos, el postor que suscribe ofrece el [CONSIGNAR EL OBJETO DE LA CONVOCATORIA], de conformidad con las Especificaciones Técnicas que se indican en el numeral 3.1 del Capítulo III de la sección específica de las bases y los documentos del procedimiento.

[CONSIGNAR CIUDAD Y FECHA]

.....  
**Firma, Nombres y Apellidos del postor o  
Representante legal o común, según corresponda**

**Importante**

*Adicionalmente, puede requerirse la presentación de documentación que acredite el cumplimiento de las especificaciones técnicas, conforme a lo indicado en el acápite relacionado al contenido de las ofertas de la presente sección de las bases.*



**ANEXO N° 4**

**DECLARACIÓN JURADA DE PLAZO DE ENTREGA**

Señores

**COMITÉ DE SELECCIÓN**

**LICITACIÓN PÚBLICA N° [CONSIGNAR NOMENCLATURA DEL PROCEDIMIENTO]**

Presente.-

Mediante el presente, con pleno conocimiento de las condiciones que se exigen en las bases del procedimiento de la referencia, me comprometo a entregar los bienes objeto del presente procedimiento de selección en el plazo de [CONSIGNAR EL PLAZO OFERTADO. EN CASO DE LA MODALIDAD DE LLAVE EN MANO DETALLAR EL PLAZO DE ENTREGA, SU INSTALACIÓN Y PUESTA EN FUNCIONAMIENTO], conforme el cronograma de entrega establecido en las bases del procedimiento.

[CONSIGNAR CIUDAD Y FECHA]

.....  
**Firma, Nombres y Apellidos del postor o  
Representante legal o común, según corresponda**

ANEXO N° 5

PROMESA DE CONSORCIO

(Sólo para el caso en que un consorcio se presente como postor)

Señores

COMITÉ DE SELECCIÓN

LICITACIÓN PÚBLICA N° [CONSIGNAR NOMENCLATURA DEL PROCEDIMIENTO]

Presente.-

Los suscritos declaramos expresamente que hemos convenido en forma irrevocable, durante el lapso que dure el procedimiento de selección, para presentar una oferta conjunta a la LICITACIÓN PÚBLICA N° [CONSIGNAR NOMENCLATURA DEL PROCEDIMIENTO].

Asimismo, en caso de obtener la buena pro, nos comprometemos a formalizar el contrato de consorcio, de conformidad con lo establecido por el artículo 140 del Reglamento de la Ley de Contrataciones del Estado, bajo las siguientes condiciones:

- a) Integrantes del consorcio
1. [NOMBRE, DENOMINACIÓN O RAZÓN SOCIAL DEL CONSORCIADO 1].
  2. [NOMBRE, DENOMINACIÓN O RAZÓN SOCIAL DEL CONSORCIADO 2].
- b) Designamos a [CONSIGNAR NOMBRES Y APELLIDOS DEL REPRESENTANTE COMÚN], identificado con [CONSIGNAR TIPO DE DOCUMENTO DE IDENTIDAD] N° [CONSIGNAR NÚMERO DE DOCUMENTO DE IDENTIDAD], como representante común del consorcio para efectos de participar en todos los actos referidos al procedimiento de selección, suscripción y ejecución del contrato correspondiente con [CONSIGNAR NOMBRE DE LA ENTIDAD].

Asimismo, declaramos que el representante común del consorcio no se encuentra impedido, inhabilitado ni suspendido para contratar con el Estado.

- c) Fijamos nuestro domicilio legal común en [.....].
- d) Las obligaciones que corresponden a cada uno de los integrantes del consorcio son las siguientes:

1. OBLIGACIONES DE [NOMBRE, DENOMINACIÓN O RAZÓN SOCIAL DEL CONSORCIADO 1] [ % ]<sup>22</sup>

[DESCRIBIR LAS OBLIGACIONES DEL CONSORCIADO 1]

2. OBLIGACIONES DE [NOMBRE, DENOMINACIÓN O RAZÓN SOCIAL DEL CONSORCIADO 2] [ % ]<sup>23</sup>

[DESCRIBIR LAS OBLIGACIONES DEL CONSORCIADO 2]

TOTAL OBLIGACIONES 100%<sup>24</sup>

[CONSIGNAR CIUDAD Y FECHA]

<sup>22</sup> Consignar únicamente el porcentaje total de las obligaciones, el cual debe ser expresado en número entero, sin decimales.

<sup>23</sup> Consignar únicamente el porcentaje total de las obligaciones, el cual debe ser expresado en número entero, sin decimales.

<sup>24</sup> Este porcentaje corresponde a la sumatoria de los porcentajes de las obligaciones de cada uno de los integrantes del consorcio.

.....  
**Consortiado 1**  
**Nombres, apellidos y firma del Consortiado 1**  
**o de su Representante Legal**  
**Tipo y N° de Documento de Identidad**

.....  
**Consortiado 2**  
**Nombres, apellidos y firma del Consortiado 2**  
**o de su Representante Legal**  
**Tipo y N° de Documento de Identidad**

**Importante**

*De conformidad con el artículo 52 del Reglamento, las firmas de los integrantes del consorcio deben ser legalizadas.*

ANEXO N° 6

PRECIO DE LA OFERTA

Señores  
**COMITÉ DE SELECCIÓN**  
**LICITACIÓN PÚBLICA N° [CONSIGNAR NOMENCLATURA DEL PROCEDIMIENTO]**  
Presente.-

Es grato dirigirme a usted, para hacer de su conocimiento que, de acuerdo con las bases, mi oferta es la siguiente:

CONCEPTO	PRECIO TOTAL
<b>TOTAL</b>	

El precio de la oferta [CONSIGNAR LA MONEDA DE LA CONVOCATORIA] incluye todos los tributos, seguros, transporte, inspecciones, pruebas y, de ser el caso, los costos laborales conforme a la legislación vigente, así como cualquier otro concepto que pueda tener incidencia sobre el costo del bien a contratar; excepto la de aquellos postores que gocen de alguna exoneración legal, no incluirán en el precio de su oferta los tributos respectivos.

[CONSIGNAR CIUDAD Y FECHA]

.....  
**Firma, Nombres y Apellidos del postor o  
Representante legal o común, según corresponda**

**Importante**

- *En caso que el postor reduzca su oferta, según lo previsto en el artículo 68 del Reglamento, debe presentar nuevamente este Anexo.*
- *El postor que goce de alguna exoneración legal, debe indicar que su oferta no incluye el tributo materia de la exoneración, debiendo incluir el siguiente texto:  
"Mi oferta no incluye [CONSIGNAR EL TRIBUTO MATERIA DE LA EXONERACIÓN]".*

ANEXO N° 8

EXPERIENCIA DEL POSTOR EN LA ESPECIALIDAD

Señores  
**COMITÉ DE SELECCIÓN**  
**LICITACIÓN PÚBLICA N°** [CONSIGNAR NOMENCLATURA DEL PROCEDIMIENTO]  
Presente.-

Mediante el presente, el suscrito detalla la siguiente EXPERIENCIA EN LA ESPECIALIDAD:

Nº	CLIENTE	OBJETO DEL CONTRATO	Nº CONTRATO / O/C / COMPROBANTE DE PAGO	FECHA DEL CONTRATO O CP <sup>25</sup>	FECHA DE LA CONFORMIDAD DE SER EL CASO <sup>26</sup>	EXPERIENCIA PROVENIENTE <sup>27</sup> DE:	MONEDA	IMPORTE <sup>28</sup>	TIPO DE CAMBIO VENTA <sup>29</sup>	MONTO FACTURADO ACUMULADO <sup>30</sup>
1										
2										
3										
4										

<sup>25</sup> Se refiere a la fecha de suscripción del contrato, de la emisión de la Orden de Compra o de cancelación del comprobante de pago, según corresponda.

<sup>26</sup> Únicamente, cuando la fecha del perfeccionamiento del contrato, sea previa a los ocho (8) años anteriores a la fecha de presentación de ofertas, caso en el cual el postor debe acreditar que la conformidad se emitió dentro de dicho periodo.

<sup>27</sup> Si el titular de la experiencia no es el postor, consignar si dicha experiencia corresponde a la matriz en caso que el postor sea sucursal, o fue transmitida por reorganización societaria, debiendo acompañar la documentación sustentatoria correspondiente. Al respecto, según la Opinión N° 216-2017/DTN “Considerando que la sociedad matriz y la sucursal constituyen la misma persona jurídica, la sucursal puede acreditar como suya la experiencia de su matriz”. Del mismo modo, según lo previsto en la Opinión N° 010-2013/DTN, “... en una operación de reorganización societaria que comprende tanto una fusión como una escisión, la sociedad resultante podrá acreditar como suya la experiencia de la sociedad incorporada o absorbida, que se extingue producto de la fusión; asimismo, si en virtud de la escisión se transfiere un bloque patrimonial consistente en una línea de negocio completa, la sociedad resultante podrá acreditar como suya la experiencia de la sociedad escindida, correspondiente a la línea de negocio transmitida. De esta manera, la sociedad resultante podrá emplear la experiencia transmitida, como consecuencia de la reorganización societaria antes descrita, en los futuros procesos de selección en los que participe”.

<sup>28</sup> Se refiere al monto del contrato ejecutado incluido adicionales y reducciones, de ser el caso.

<sup>29</sup> El tipo de cambio venta debe corresponder al publicado por la SBS correspondiente a la fecha de suscripción del contrato, de la emisión de la Orden de Compra o de cancelación del comprobante de pago, según corresponda.

<sup>30</sup> Consignar en la moneda establecida en las bases.

Nº	CLIENTE	OBJETO DEL CONTRATO	Nº CONTRATO / O/C / COMPROBANTE DE PAGO	FECHA DEL CONTRATO O CP <sup>25</sup>	FECHA DE LA CONFORMIDAD DE SER EL CASO <sup>26</sup>	EXPERIENCIA PROVENIENTE <sup>27</sup> DE:	MONEDA	IMPORTE <sup>28</sup>	TIPO DE CAMBIO VENTA <sup>29</sup>	MONTO FACTURADO ACUMULADO <sup>30</sup>
5										
6										
7										
8										
9										
10										
	...									
20										
TOTAL										

[CONSIGNAR CIUDAD Y FECHA]

.....  
Firma, Nombres y Apellidos del postor o  
Representante legal o común, según corresponda

**ANEXO N° 9****DECLARACIÓN JURADA  
(NUMERAL 49.4 DEL ARTÍCULO 49 DEL REGLAMENTO)**

Señores

**COMITÉ DE SELECCIÓN****LICITACIÓN PÚBLICA N° [CONSIGNAR NOMENCLATURA DEL PROCEDIMIENTO]**Presente.-

Mediante el presente el suscrito, postor y/o Representante Legal de [CONSIGNAR EN CASO DE SER PERSONA JURÍDICA], declaro que la experiencia que acredito de la empresa [CONSIGNAR LA DENOMINACIÓN DE LA PERSONA JURÍDICA] como consecuencia de una reorganización societaria, no se encuentra en el supuesto establecido en el numeral 49.4 del artículo 49 del Reglamento.

[CONSIGNAR CIUDAD Y FECHA]

.....  
**Firma, Nombres y Apellidos del postor o  
Representante legal, según corresponda**

**Importante**

*A efectos de cautelar la veracidad de esta declaración, el postor puede verificar la información de la Relación de Proveedores Sancionados por el Tribunal de Contrataciones del Estado con Sanción Vigente en <http://portal.osce.gob.pe/mp/content/relación-de-proveedores-sancionados>.*

*También le asiste dicha facultad al órgano encargado de las contrataciones o al órgano de la Entidad al que se le haya asignado la función de verificación de la oferta presentada por el postor ganador de la buena pro.*

**ANEXO N° 11****AUTORIZACIÓN DE NOTIFICACIÓN DE LA DECISIÓN DE LA ENTIDAD SOBRE LA SOLICITUD DE AMPLIACIÓN DE PLAZO MEDIANTE MEDIOS ELECTRÓNICOS DE COMUNICACIÓN****(DOCUMENTO A PRESENTAR EN EL PERFECCIONAMIENTO DEL CONTRATO)**

Señores

**COMITÉ DE SELECCIÓN****LICITACIÓN PÚBLICA N° [CONSIGNAR NOMENCLATURA DEL PROCEDIMIENTO]**Presente.-

El que se suscribe, [.....], postor adjudicado y/o Representante Legal de [CONSIGNAR EN CASO DE SER PERSONA JURÍDICA], identificado con [CONSIGNAR TIPO DE DOCUMENTO DE IDENTIDAD] N° [CONSIGNAR NÚMERO DE DOCUMENTO DE IDENTIDAD], autorizo que durante la ejecución del contrato se me notifique al correo electrónico [INDICAR EL CORREO ELECTRÓNICO] lo siguiente:

✓ Notificación de la decisión de la Entidad respecto a la solicitud de ampliación de plazo.

[CONSIGNAR CIUDAD Y FECHA]

.....  
**Firma, Nombres y Apellidos del postor o  
Representante legal o común, según corresponda**

**Importante**

*La notificación de la decisión de la Entidad respecto a la solicitud de ampliación de plazo se efectúa por medios electrónicos de comunicación, siempre que se cuente con la autorización correspondiente y sea posible obtener un acuse de recibo a través del mecanismo utilizado.*



ANEXO N° 13

DECLARACIÓN JURADA DE INTERESES PARA PROVEEDORES  
(Art. 21.4 Código de Ética y Conducta)  
(DOCUMENTO A PRESENTAR EN EL PERFECCIONAMIENTO DEL CONTRATO)

Señores

COMITÉ DE SELECCIÓN

LICITACIÓN PÚBLICA N° [CONSIGNAR NOMENCLATURA DEL PROCEDIMIENTO]

Presente.-

Por el presente yo, ..... identificado con DNI N°....., representante legal de la Empresa ..... con RUC N°..... y domicilio en ....., declaro bajo juramento y en honor a la verdad:

RESPECTO DE ALGÚN TIPO DE VÍNCULO DE PARENTESCO DE CONSANGUINIDAD Y/O AFINIDAD:	EXISTE VINCULACIÓN	
	SI	NO
Entre mi persona y algún(os) trabajador(es) de la empresa		
Entre los trabajadores asignados al servicio prestado o bien que está adquiriendo la Empresa.		

En caso de haber marcado la alternativa SI en cualquier de las alternativas precedentes, detallar el o los casos por los cuales se configura la vinculación e indicar en las líneas siguientes, así como el vínculo de parentesco que lo une a dicha persona:

EMPRESA/ÁREA/ TRABAJADOR/SOCIO	NOMBRE DEL PARIENTE	TIPO DE VÍNCULO (Ej: madre, hermano, etc.)

Asimismo, me comprometo a informar de inmediato, vía correo electrónico y/o carta, a la Gerencia de Administración y Finanzas de la Empresa contratante, en caso alguna persona con vínculo familiar hasta el 2° grado de consanguinidad o afinidad, o con la que mantenga la condición de socio, ingrese a laborar a mi Empresa y sea asignado a cualquiera de las Empresas del Grupo Distriluz, de manera directa o indirecta (terceros).

Finalmente, manifiesto que lo declarado en el presente documento responde a la verdad y soy plenamente consciente de que, en caso se demuestre, que lo declarado es falso, estoy sujeto a las medidas legales y denuncias que las Empresas del Grupo Distriluz estimen realizar, firmando la misma en señal de plena y total conformidad.

- Ciudad-, - Día- de de

\_\_\_\_\_  
DNI N°

**ANEXO N° 14****DECLARACIÓN JURADA SOBRE PROHIBICIONES E INCOMPATIBILIDADES  
(DOCUMENTO A PRESENTAR EN EL PERFECCIONAMIENTO DEL CONTRATO)**

Señores

**COMITÉ DE SELECCIÓN****LICITACION PUBLICA N° [CONSIGNAR NOMENCLATURA DEL PROCEDIMIENTO]**Presente.-

Yo, ..... identificado con DNI  
N°....., declaro bajo juramento:

a) Cumplir con las obligaciones consignadas en el artículo 3 de la Ley N°31564 y artículo 16 de su Reglamento, esto es:

- Guardar secreto, reserva o confidencialidad de los asuntos o información que, por ley expresa, tengan dicho carácter. Esta obligación se extiende aun cuando el vínculo laboral o contractual con la entidad pública se hubiera extinguido y mientras la información mantenga su carácter de secreta, reservada o confidencial.
- No divulgar ni utilizar información que, sin tener reserva legal expresa, pudiera resultar privilegiada por su contenido relevante, empleándola en su beneficio o de terceros, o en perjuicio o desmedro del Estado o de terceros.

b) Abstenerme de intervenir en los casos que se configure el supuesto de impedimento señalado en el artículo 5 de la Ley N° 31564 y en los artículos 10 y 11 de su Reglamento.

c) No hallarme incurso en ninguno de los impedimentos señalados en los numerales 11.3 y 11.4 del artículo 11 del Reglamento de la Ley N° 31564.

Suscribo la presente declaración jurada manifestando que la información presentada se sujeta al principio de presunción de veracidad del numeral 1.7 del artículo IV del TUO de la Ley N° 27444, Ley del Procedimiento Administrativo General.

Si lo declarado no se ajusta a lo anteriormente mencionado, me sujeto a lo establecido en el artículo 438 del Código Penal y las demás responsabilidades administrativas, civiles y/o penales que correspondan, conforme al marco legal vigente.

[CONSIGNAR CIUDAD Y FECHA]

.....  
**Firma, Nombres y Apellidos del postor o  
Representante legal o común, según corresponda**

COMITÉ DE SELECCIÓN:

<div>FREDDY JOHON POMA SOTO</div> <div>NOMBRE Y FIRMA DEL PRESIDENTE DEL COMITÉ DE SELECCIÓN</div>	
<div>LUIS ALBERTO MORAN PALOMINO</div> <div>NOMBRE Y FIRMA DEL PRIMER MIEMBRO</div>	<div>MIGUEL RICHARD LARA BALBIN</div> <div>NOMBRE Y FIRMA DEL SEGUNDO MIEMBRO</div>