

xSIMBOLOGÍA UTILIZADA:

Nº	Símbolo	Descripción
1	[ABC]	Es una indicación que debe ser completada o eliminada por la entidad contratante durante la elaboración de las bases conforme a las instrucciones brindadas.
2	[ABC]	Es una indicación o información que debe ser completada por la entidad contratante con posterioridad al otorgamiento de la buena pro para el caso específico de la elaboración de la PROFORMA DEL CONTRATO; o por los proveedores, al completar los ANEXOS de la oferta.
3	Advertencia • Abc	Se refiere a advertencias a tener en cuenta por los evaluadores y los proveedores. No deben ser eliminadas.
4	Importante para la entidad contratante • Xyz	Se refiere a consideraciones importantes a tener en cuenta por los evaluadores y deben ser eliminadas una vez culminada la elaboración de las bases.

CARACTERÍSTICAS DEL DOCUMENTO:

Las bases deben ser elaboradas en formato WORD, y deben tener las características del presente documento. De existir algún cambio en el formato como márgenes, fuente, tamaño de letra, entre otros, no acarrea su nulidad, salvo que por el tipo o tamaño de letra impida la lectura por parte de los proveedores:

INSTRUCCIÓN DE USO:

Una vez registrada la información solicitada dentro de los corchetes, el texto debe quedar en letra tamaño 10, con estilo normal, sin formato de negrita y sin sombrear.



BASES ESTÁNDAR
CONCURSO PÚBLICO ABREVIADO PARA CONSULTORÍAS
Y SERVICIOS DE MANTENIMIENTO VIAL
CONCURSO PÚBLICO ABREVIADO
N° 16-2025-GRH/C-1

CONTRATACIÓN DE SERVICIOS DE CONSULTORÍA PARA LA ELABORACIÓN DEL ESTUDIO DE PRE INVERSIÓN A NIVEL DE FICHA TÉCNICA GENERAL PARA PROYECTOS DE INVERSIÓN DE BAJA Y MEDIANA COMPLEJIDAD EN IDEA DENOMINADO: “MEJORAMIENTO DEL SERVICIO DE PRÁCTICA DEPORTIVA Y/O RECREATIVA EN EL ESTADIO DE CENTRO POBLADO SUPTE SAN JORGE DISTRITO DE RUPA-RUPA DE LA PROVINCIA DE LEONCIO PRADO DEL DEPARTAMENTO DE HUÁNUCO”

HUÁNUCO - 2025

SECCIÓN GENERAL

DISPOSICIONES COMUNES DEL CONCURSO PÚBLICO ABREVIADO PARA CONSULTORÍAS Y SERVICIOS DE MANTENIMIENTO VIAL

(ESTA SECCIÓN NO DEBE SER MODIFICADA EN NINGÚN EXTREMO, BAJO SANCIÓN DE NULIDAD)

CAPÍTULO I

ASPECTOS GENERALES

1.1. REFERENCIAS

Cuando en el presente documento se mencione la palabra Ley, se entiende que se está haciendo referencia a la Ley N° 32069, Ley General de Contrataciones Públicas, y cuando se mencione la palabra Reglamento, se entiende que se está haciendo referencia al Reglamento de la Ley N° 32069, Ley General de Contrataciones Públicas, aprobado por Decreto Supremo N° 009-2025-EF. Las referidas normas incluyen sus respectivas modificaciones, de ser el caso.

1.2. ALCANCE

La presente base estándar correspondiente al procedimiento de selección de Concurso Público Abreviado para Consultorías y Servicios de Mantenimiento Vial se utiliza por la entidad contratante para la contratación de: i) consultorías, ii) consultorías de obra, iii) servicios de mantenimiento vial, iv) consultorías para rehabilitación y reconstrucción posterior a emergencias y desastres v) consultoría de obra para rehabilitación y reconstrucción posterior a emergencias y desastres, o vi) segunda convocatoria de un concurso público para consultorías y servicio de mantenimiento vial, según la cuantía establecida en la Ley de Presupuesto del Sector Público para el Año Fiscal correspondiente.

CAPÍTULO II DESARROLLO DEL PROCEDIMIENTO DE SELECCIÓN

2.1 ETAPAS DEL CONCURSO PÚBLICO ABREVIADO PARA CONSULTORÍAS Y SERVICIOS DE MANTENIMIENTO VIAL

Las etapas del procedimiento de selección de Concurso Público Abreviado para Consultorías y Servicios de Mantenimiento Vial son las siguientes:

ETAPA	CARACTERÍSTICAS	BASE LEGAL
a) Convocatoria	Se realiza a través del SEACE de la Pladicop en la fecha señalada en el cronograma.	Artículos 63 y 64 del Reglamento.
b) Registro de participantes	Aplica lista abierta, por lo que cualquier proveedor puede registrarse como participante en el procedimiento de selección.	Artículos 65 y 94 del Reglamento.
c) Cuestionamientos a las bases (consultas, observaciones e integración)	<ol style="list-style-type: none"> 1. La presentación de consultas y observaciones se realiza en un plazo no menor a tres días hábiles contabilizados desde el día siguiente de la convocatoria. 2. La absolución de los referidos cuestionamientos y la publicación de las bases integradas se realiza en la fecha prevista en el cronograma del procedimiento de selección. 	Artículos 66 y 94 del Reglamento.
d) Evaluación de ofertas técnicas y económicas	<ol style="list-style-type: none"> 1. La presentación de ofertas se realiza a través del SEACE de la Pladicop en un plazo no menor <u>de tres días hábiles</u> contabilizados desde la publicación de la integración de bases. 2. Las ofertas son presentadas por los participantes desde las 00:01 horas hasta las 23:59 horas del día (hora peruana), según el cronograma del procedimiento de selección, adjuntando el archivo digitalizado que contenga los documentos que conforman la oferta de acuerdo con lo requerido en las bases. 3. La evaluación de ofertas es <u>SIN PRECALIFICACIÓN</u> y consiste en: <ol style="list-style-type: none"> a. Admisión de las ofertas: Los evaluadores revisan que la oferta contenga los documentos señalados en el Capítulo II de la Sección Específica de las 	Artículos 68, 72, 73, 74, 75, 78, 133 y 166 del Reglamento.

	<p>bases, caso contrario la oferta se considera no admitida.</p> <p>b. Revisión de los requisitos de calificación: Los evaluadores califican a los postores verificando que cumplan con los requisitos de calificación detallados en el Capítulo III de la Sección Específica de las bases. Caso contrario la oferta se considera descalificada.</p> <p>c. Evaluación de ofertas técnicas: los evaluadores aplican los factores de evaluación previstos en el Capítulo IV de la Sección Específica de las bases a las ofertas que cumplen los requisitos de calificación. En la Sección Específica se prevé un puntaje mínimo en la evaluación técnica para proceder a la evaluación económica de la oferta.</p> <p>d. Evaluación de ofertas económicas: La evaluación de la oferta económica es posterior a la evaluación de la oferta técnica y solo respecto de aquellos proveedores que hubieran obtenido o superado un puntaje mínimo en dicha evaluación.</p> <p>4. En los procedimientos de selección de consultorías de obras bajo el sistema de entrega de solo formulación o solo diseño, así como en la supervisión de obras, la cuantía de la contratación es punto de referencia para las ofertas, conforme lo siguiente:</p> <p>a. Oferta económica limitada: la oferta económica de los postores no debe ser menor al 90% de la cuantía de la contratación. Los evaluadores descalifican las propuestas que no cumplan el referido rango. Si el límite inferior tiene más de dos (2) decimales, se aumenta en un dígito el valor del segundo decimal. Los evaluadores descalifican las propuestas que no cumplan con el referido límite.</p> <p>5. En los procedimientos de selección en los que se cuente con el diseño de operación y/o mantenimiento o con un diseño definido para el mantenimiento vial, la cuantía es punto de referencia para las ofertas. En la estrategia de contratación se puede optar entre dos métodos de evaluación de ofertas:</p> <p>a. Oferta económica limitada: la oferta económica de los postores debe encontrarse en el rango entre el 95% y 110% de la cuantía de la contratación. Los evaluadores descalifican las propuestas que no cumplan el referido rango.</p> <p>b. Oferta económica fija al 100%: la oferta económica de los postores corresponde al 100% de la cuantía de la contratación. En este caso, solo se realiza la evaluación técnica de las ofertas, sobre cien puntos.</p> <p>6. Todos los actos se realizan a través del SEACE de la Pladiscop, incluyendo la subsanación de ofertas.</p>	
e) Otorgamiento de la	1. Definida la oferta ganadora, los evaluadores otorgan la	

buena pro	<p>buena pro mediante su publicación en el SEACE de la Pladicop, incluyendo los documentos que sustenten los resultados de la admisión, calificación, evaluación y el otorgamiento de la buena pro.</p> <p>2. En caso de haber sorteo por desempate, éste se realiza a través del SEACE de la Pladicop.</p> <p>3. En caso se hayan presentado dos o más ofertas, el consentimiento de la buena pro es publicado a través del SEACE de la Pladicop al día siguiente de vencido el plazo correspondiente para interponer recurso de apelación, sin que los postores hayan ejercido el derecho de interponer dicho recurso.</p> <p>En caso de que se haya presentado una sola oferta, el consentimiento de la buena pro se produce el mismo día de la notificación de su otorgamiento.</p>	Artículos 80, 81 y 82 del Reglamento.
-----------	---	---------------------------------------

2.2 EVALUACIÓN DE OFERTAS ECONÓMICAS QUE SUPEREN LA CUANTÍA DE LA CONTRATACIÓN

En caso la oferta económica del postor que obtiene el mejor puntaje total supere la cuantía de la contratación, se siguen los siguientes pasos:

- La DEC gestiona la solicitud de la ampliación de la certificación o previsión presupuestal correspondiente. De otorgarse la ampliación, se procede a adjudicar la buena pro.
- De no contar con la ampliación de la certificación o previsión presupuestal, los evaluadores negocian con el postor que obtuvo el mejor puntaje total la reducción del monto o la reducción de las prestaciones o condiciones del requerimiento, conforme al numeral 132.1 del artículo 132 (servicios) o del numeral 167.1 del artículo 167 del Reglamento (consultorías de obra), según corresponda considerando el objeto contractual.
- En caso el postor con el mejor puntaje no acepte, se procede a negociar con los siguientes postores en orden de prelación. Si el postor que procede en el orden de prelación ofertó un monto por debajo de la cuantía de la contratación, se le adjudica la buena pro.
- En caso el postor que obtuvo el mejor puntaje total sí reduzca su oferta económica pero la reducción no se encuentre dentro de la cuantía de la contratación, se solicita la ampliación de la certificación de crédito presupuestario y/o previsión presupuestal correspondiente. En caso se otorgue la ampliación, se adjudica la buena pro. Caso contrario, se puede optar por: negociar con los siguientes postores en el orden de prelación o declarar desierto el procedimiento de selección.
- Las decisiones adoptadas por los evaluadores en la negociación constan en actas que se publican en el SEACE de la Pladicop y se sustentan en el principio de valor por dinero, priorizando el cumplimiento de la finalidad pública de la contratación.

2.3 CONSIDERACIONES PARA TODOS LOS PROVEEDORES:

- 2.3.1 Para registrarse como participante en un procedimiento de selección convocado por una entidad contratante es necesario que los proveedores cuenten con inscripción vigente ante el Registro Nacional de Proveedores (RNP) que administra el Organismo Especializado para las Contrataciones Públicas Eficientes (OECE). Para obtener mayor información, se puede ingresar a la siguiente dirección electrónica: www.rnp.gob.pe.
- 2.3.2 Los proveedores que deseen registrar su participación deben ingresar al SEACE de la Pladicop utilizando su certificado (usuario y contraseña).

- 2.3.3 No pueden formularse consultas ni observaciones respecto del contenido de una ficha de homologación aprobada, aun cuando el requerimiento haya sido homologado parcialmente respecto a las características técnicas y/o requisitos de calificación y/o condiciones de ejecución. Las consultas y observaciones que se formulen sobre el particular se tienen como no presentadas.
- 2.3.4 Las declaraciones juradas, formatos o formularios previstos en las bases que conforman la oferta deben estar debidamente firmados por el postor (firma manuscrita o digital, según la Ley N° 27269, Ley de Firmas y Certificados Digitales). No se acepta insertar la imagen de una firma o visto. Las ofertas se presentan foliadas en todas sus hojas. El postor, el representante legal, apoderado o mandatario designado, se hace responsable de la totalidad de los documentos que se incluyen en la oferta. El postor es responsable de verificar, antes de su envío, que el archivo pueda ser descargado y su contenido sea legible.
- 2.3.5 En el caso que, al registrarse como participante, el proveedor presente una declaración jurada de desafectación del impedimento debido a parentesco establecido en el inciso 2 del numeral 30.1 del artículo 30 de la Ley, se debe incluir como requisito adicional de admisión de su oferta la acreditación documental de su condición de desafectación, conforme a lo señalado en el numeral 39.4 del artículo 39 del Reglamento.

2.4 CONSIDERACIONES ADICIONALES PARA LOS CONSORCIOS:

- 2.4.1 En el caso de consorcios, basta que uno de sus integrantes se haya registrado como participante en el procedimiento de selección, para lo cual dicho integrante debe contar con inscripción vigente en el RNP como proveedor de servicios. Los demás integrantes del consorcio deben contar con inscripción vigente en el RNP, en las demás etapas del procedimiento de selección. No se considera consorcio a la asociación de personas de duración ilimitada o indefinida que, denominándose consorcios, han sido constituidas como personas jurídicas en los Registros Públicos.
- 2.4.2 Tratándose de procedimientos cuyo objeto sea una consultoría de obras, cada integrante del consorcio debe contar con inscripción en el RNP como consultor de obra, en al menos una de las especialidades requeridas por la entidad en función al objeto del procedimiento, siempre que en conjunto cumplan con todas las especialidades requeridas; asimismo, cada integrante del consorcio debe contar con inscripción en la categoría que corresponda según el monto de la cuantía del procedimiento de selección o en una categoría superior.
- 2.4.3 Los integrantes de un consorcio no pueden presentar ofertas individuales ni conformar más de un consorcio en un procedimiento de selección, o en un determinado ítem cuando se trate de procedimientos de selección según relación de ítems. Tratándose de un procedimiento por relación de ítems, los integrantes del consorcio pueden participar en ítems distintos al que se presentaron en consorcio, sea en forma individual o en consorcio.
- 2.4.4 Como parte de los documentos de su oferta el consorcio debe presentar la promesa de consorcio con firmas digitales de todos sus integrantes, o en su defecto, firmas legalizadas, de ser el caso, en la que se consigne lo siguiente:
- a) La identificación de los integrantes del consorcio. Se debe precisar el nombre completo o la denominación o razón social de los integrantes del consorcio, según corresponda.
 - b) La designación del representante común del consorcio.
 - c) El domicilio común del consorcio.
 - d) El correo electrónico común del consorcio, al cual se dirigen todas las comunicaciones remitidas por la entidad contratante al consorcio durante el proceso de contratación, siendo éste el único válido para todos los efectos.
 - e) Las obligaciones que correspondan a cada uno de los integrantes del consorcio.
 - f) El porcentaje del total de las obligaciones de cada uno de los integrantes respecto del objeto del contrato. Dicho porcentaje debe ser expresado en número entero, sin decimales.
- 2.4.5 La información contenida en los literales a), e) y f) precedentes no puede ser modificada, con

ocasión de la suscripción del contrato de consorcio, ni durante la etapa de ejecución contractual. En tal sentido, no cabe variación alguna en la conformación del consorcio, por lo que no es posible que se incorpore, sustituya o separe a un integrante.

- 2.4.6 El representante común tiene facultades para actuar en nombre y representación del consorcio, en todos los actos referidos al procedimiento de selección, suscripción y ejecución del contrato, con poderes suficientes para ejercitar los derechos y cumplir las obligaciones que se deriven de su calidad de postor y de contratista hasta la conformidad o liquidación del contrato, según corresponda. El representante común no debe encontrarse impedido, inhabilitado ni suspendido para contratar con el Estado. Para cambiar al representante común, todos los integrantes del consorcio deben firmar (mediante firmas legalizadas o firmas digitales) el documento en el que conste el acuerdo, el cual surte efectos cuando es notificado a la entidad contratante.

Las declaraciones juradas, formatos o formularios previstos en las bases que conforman la oferta deben estar debidamente firmados por el postor (firma manuscrita o digital, según la Ley N° 27269, Ley de Firmas y Certificados Digitales).

- 2.4.7 En el caso de consorcios las declaraciones juradas, formatos o formularios previstos en las bases que conforman la oferta deben estar debidamente firmados por el representante común o por todos los integrantes del consorcio, según corresponda (firma manuscrita o digital, según la Ley N° 27269, Ley de Firmas y Certificados Digitales). En el caso de los documentos que deban suscribir todos los integrantes del consorcio, la firma es seguida de la razón social o denominación de cada uno de ellos. Lo mismo aplica en caso deban ser suscritos en forma independiente por cada integrante del consorcio, de acuerdo con lo establecido en los documentos del procedimiento de selección. En el caso de un consorcio integrado por una persona natural, basta que la persona natural indique debajo de su firma, sus nombres y apellidos completos.

- 2.4.8 La acreditación del requisito de calificación de la experiencia del postor se realiza en base a la documentación aportada por los integrantes del consorcio que se hubieran comprometido a ejecutar conjuntamente las obligaciones vinculadas directamente al objeto materia de la contratación, de acuerdo con lo declarado en la promesa de consorcio. Para ello se debe seguir los siguientes pasos:

- a) Primer paso: obtener el monto de facturación por cada integrante del consorcio, el cual se obtiene de la sumatoria de montos facturados por éste que, a criterio del evaluador han sido acreditados conforme a las bases, correspondiente a las contrataciones ejecutadas en forma individual y/o consorcio.

En caso un integrante del consorcio presente facturación de contrataciones ejecutadas en consorcio, se considera el monto que corresponda al porcentaje de las obligaciones del referido integrante consorcio. Este porcentaje debe estar consignado expresamente en la promesa o en el contrato de consorcio, de lo contrario, no se considera la experiencia ofertada en consorcio.

- b) Segundo paso: verificar si el integrante del consorcio que acredita la mayor experiencia cumple con un determinado porcentaje de participación. En caso la entidad contratante haya establecido en las bases un porcentaje determinado de participación en la ejecución del contrato, para el integrante del consorcio que acredite mayor experiencia, debe verificarse que éste cumple con dicho parámetro a efectos de considerar su experiencia. En el caso de consultoría de obras, la mayor experiencia que se acredita se refiere a la experiencia en la especialidad requerida.
- c) Tercer paso: sumatoria de experiencia de los consorciados. Para obtener la experiencia del consorcio se suma el monto de facturación aportado por cada integrante que cumple con lo señalado previamente.

- 2.4.9 Para calificar la experiencia del postor no se toma en cuenta la documentación presentada por el o los consorciados que asumen las obligaciones referidas a las siguientes actividades:
- i) Actividades de carácter administrativo o de gestión como facturación, financiamiento, aporte de garantías, entre otras.
 - ii) Actividades relacionadas con asuntos de organización interna, tales como representación u otros aspectos que no se relacionan con la ejecución de las prestaciones, entre otras.
- 2.4.10 En los procedimientos de selección por paquete, para la elaboración de las fichas técnicas o los estudios de pre inversión, de proyectos de inversión, según corresponda, y del expediente técnico o documentos equivalente, los integrantes del consorcio deben contar con inscripción en el RNP como proveedores de servicios o consultores de obra, según la obligación asumida en la promesa de consorcio, conforme a lo siguiente:
- i) Los integrantes del consorcio que se hayan obligado a elaborar la ficha técnica o los estudios de preinversión deben encontrarse inscritos en el RNP como proveedores de servicios o como consultores de obras.
 - ii) Los integrantes del consorcio que se hayan obligado a elaborar el expediente técnico deben encontrarse inscritos en el RNP como consultores de obra, en al menos una de las especialidades requeridas por la entidad en función al objeto del procedimiento, siempre que en conjunto cumplan con todas las especialidades requeridas; asimismo, cada integrante del consorcio que se obligue a elaborar el expediente técnico debe contar con inscripción en la categoría que corresponda según el monto de la cuantía del procedimiento de selección o en una categoría superior.
- 2.4.11 Los integrantes del consorcio son responsables de que su inscripción en el RNP se encuentre vigente, así como no estar inhabilitado o suspendido al registrarse como participantes, en la presentación de ofertas, en el otorgamiento de la buena pro y en el perfeccionamiento del contrato.
- 2.4.12 Los integrantes de un consorcio se encuentran obligados solidariamente a responder frente a la entidad contratante por los efectos patrimoniales que ésta sufra como consecuencia de la actuación de dichos integrantes, ya sea individual o conjunta, durante el procedimiento de selección y la ejecución contractual.

CAPÍTULO III RECURSO DE APELACIÓN

3.1. ACCESO AL EXPEDIENTE DE CONTRATACIÓN

Una vez otorgada la buena pro, la dependencia encargada de las contrataciones está en la obligación de permitir el acceso de los participantes y postores al expediente de contratación, con excepción de la información calificada como secreta, confidencial o reservada por la normativa de la materia y de aquella correspondiente a las ofertas que no fueron admitidas, a más tardar dentro del día hábil siguiente de haberse solicitado por escrito.

A efectos de recoger la información de su interés, los postores pueden valerse de distintos medios, tales como: (i) la lectura y/o toma de apuntes, (ii) la captura y almacenamiento de imágenes, e incluso (iii) pueden solicitar copia de la documentación obrante en el expediente, siendo que, en este último caso, la entidad contratante debe entregar dicha documentación en el menor tiempo posible, previo pago de la tasa por tal concepto previsto en el Texto Único de Procedimientos Administrativos (TUPA) de la respectiva entidad contratante.

3.2. RECURSO DE APELACIÓN

A través del recurso de apelación se pueden impugnar los actos dictados durante el desarrollo del procedimiento de selección hasta antes del perfeccionamiento del contrato, incluyendo aquellos que declaren la nulidad de oficio, la cancelación del procedimiento de selección y otros actos emitidos por la entidad contratante que afecten la continuidad de este.

El recurso de apelación se presenta ante la mesa de partes digital o física del Tribunal de Contrataciones Públicas o de la entidad contratante y es resuelto por uno de estos.

3.3. PLAZOS DE INTERPOSICIÓN DEL RECURSO DE APELACIÓN

La apelación contra el otorgamiento de la buena pro o contra los actos dictados con anterioridad a ella se interpone, como máximo, dentro de los cinco (5) días hábiles siguientes de haberse notificado el otorgamiento de la buena pro a través del SEACE de la Pladicop.

En el caso de la apelación contra los actos dictados con posterioridad al otorgamiento de la buena pro, contra la declaración de nulidad, cancelación y declaratoria de desierto del procedimiento de selección, el plazo indicado en el párrafo precedente se contabiliza desde que se toma conocimiento del acto que se desea impugnar. Se considera que se ha tomado conocimiento en el día de la publicación en el SEACE de la Pladicop del acto que se desea impugnar.

CAPÍTULO IV DEL CONTRATO

4.1. REQUISITOS PARA EL PERFECCIONAMIENTO DEL CONTRATO

Para perfeccionar el contrato, el proveedor o proveedores adjudicados presentan los siguientes requisitos de conformidad con el artículo 88 del Reglamento:

REQUISITO	CONSIDERACIONES ADICIONALES	BASE LEGAL
a) Garantías, salvo de casos excepción.	<p>En los contratos de consultorías, consultorías de obras y servicios de mantenimiento vial el postor ganador de la buena pro presenta una garantía de fiel cumplimiento por una suma equivalente al 10% del monto del contrato original.</p> <p>La garantía de fiel cumplimiento puede ser: (i) fideicomiso, considerando que, para consultorías y servicios de mantenimiento vial, el fideicomiso como garantía de fiel cumplimiento procede solo en caso el plazo de ejecución del contrato supere los 90 días calendario, (ii) carta fianza financiera, (iii) contrato de seguro o (iv) retención de pago.</p> <p>Asimismo, en la sección específica de las bases pueden considerarse la presentación de: i) garantía de fiel cumplimiento de prestaciones accesorias y ii) garantía por adelantos directos, siempre que se cumplan las condiciones señaladas en el Reglamento.</p> <p>La retención de pago como garantía de fiel cumplimiento o de prestaciones accesorias aplica para ítems cuya cuantía adjudicada sea igual o menor a S/ 480 000,00 (cuatrocientos ochenta mil y 00/100 soles) en el caso de consultorías, consultorías de obra y servicios de mantenimiento vial. En el caso de las micro y pequeñas empresas estas pueden otorgar como garantía de fiel cumplimiento la retención de pago por parte de la entidad contratante con independencia de la cuantía de la contratación.</p> <p>Excepciones: Conforme a lo dispuesto en el literal a) del artículo 139 del Reglamento, en los contratos de servicios cuyos montos sean menores o iguales a cincuenta (50) UIT, no corresponde presentar garantía de fiel cumplimiento de contrato ni garantía de fiel cumplimiento por prestaciones accesorias. Esta excepción no aplica cuando la sumatoria de los contratos derivados de procedimientos de selección por relación de ítems, adjudicados a un mismo postor, superen el monto señalado.</p>	<p>Numerales 61.4 y 61.5 del artículo 61 de la Ley.</p> <p>Artículos 88, 113, 114, 115, 116, 137, 138, 139 y 178 del Reglamento.</p>
b) Contrato de consorcio, de ser el caso.	<p>En caso el postor ganador de la buena pro sea un consorcio, el contrato de consorcio se formaliza mediante documento privado con firmas legalizadas de cada uno de los integrantes ante notario público, el cual debe cumplir con los siguientes requisitos:</p> <ol style="list-style-type: none"> Contener la información mínima indicada en el numeral 2.3.3 del Capítulo II de las presentes bases. Identificar al integrante del consorcio a quien se efectúa el pago y emite la respectiva factura o, en caso de llevar contabilidad independiente, señalar el Registro Único de Contribuyentes (RUC), del 	<p>Literal b) del artículo 88 del Reglamento</p>

	<p>consorcio.</p> <p>c. Consignar las firmas legalizadas ante notario público de cada uno de los integrantes del consorcio, de sus apoderados o de sus representantes legales, según corresponda.</p> <p>Lo indicado no excluye la información adicional que pueda consignarse en el contrato de consorcio con el objeto de regular su administración interna, como es el régimen y los sistemas de participación en los resultados del consorcio, al que se refiere el artículo 448 de la Ley N° 26887, Ley General de Sociedades.</p> <p>En ningún caso puede aceptarse la presentación de la promesa de consorcio que fue parte de la oferta, independientemente de que dicha promesa contenga firmas legalizadas ante notario.</p>	
c) Código de cuenta interbancaria (CCI) o, en el caso de proveedores no domiciliados, el número de cuenta bancaria y nombre de la entidad bancaria en el exterior.	<p>El CCI es requisito indispensable para realizar una transferencia entre cuentas de bancos diferentes, siendo requerido para efectuar el pago a los proveedores domiciliados en el Perú.</p> <p>Para los proveedores no domiciliados, corresponde el número de cuenta bancaria y nombre de la entidad bancaria en el exterior.</p>	<p>Artículo 67 de la Ley.</p> <p>Artículo 88 del Reglamento.</p>
d) Documento que acredite que cuenta con facultades para perfeccionar el contrato, cuando corresponda.	<p>Corresponde a la vigencia del poder del representante legal que acredite que cuenta con facultades para perfeccionar el contrato. Asimismo, corresponde que el representante legal presente copia de su DNI.</p> <p>En el caso de personas naturales, se solicita la copia del DNI del postor.</p> <p>En el caso de consorcios, además de los documentos mencionados que deben ser presentados por cada uno de los integrantes del consorcio que suscriban la promesa de consorcio, según corresponda, se presenta copia del DNI del representante común del consorcio.</p>	<p>Literal d) del numeral 88.1 del artículo 88 del Reglamento</p>
e) Institución Arbitral elegida por el postor, de corresponder.	<p>Este requisito es obligatorio para todos los contratos que superen las diez (10) UIT¹. Desde el 1 de enero de 2026, la institución arbitral elegida debe encontrarse inscrita en el Registro de Instituciones Arbitrales y Centros de Administración de Juntas de Prevención y Resolución de Disputas (REGAJU).</p>	<p>Artículos 77, 83 y 84 de la Ley, así como la Décima Disposición Complementaria Transitoria de la Ley.</p> <p>Artículo 88 del Reglamento</p>

4.2. PERFECCIONAMIENTO DEL CONTRATO

El postor ganador de la buena pro debe presentar los requisitos para perfeccionar el contrato dentro del plazo de ocho o cinco días hábiles, según corresponda, contabilizados desde el día siguiente al registro del consentimiento de la buena pro en el SEACE de la Pladipoc o de que ésta haya quedado administrativamente firme, de conformidad con el procedimiento y plazos dispuestos en los artículos 88, 89, 90, 91 y 168 del Reglamento.

¹ De conformidad con el numeral 84.1 del artículo 84 de la Ley, el arbitraje puede ser ad hoc solo en los casos en los que el monto de la controversia no supere las diez (10) UIT.

Cabe indicar que numeral 87.3 del artículo 87 del Reglamento establece que la entidad contratante suscribe el contrato mediante firma digital, en caso de que el postor adjudicado con la buena pro cuente con certificado digital emitido por una entidad de certificación, de acuerdo con la normativa de la materia. Excepcionalmente, la entidad contratante con el debido sustento puede proceder a la firma del contrato mediante medios manuales.

4.3. CONSIDERACIONES PARA LOS CONSORCIOS

4.3.1 Las garantías que presenten los consorcios para el perfeccionamiento del contrato durante la ejecución contractual y para la interposición de los recursos impugnativos, además de cumplir con las condiciones establecidas en la Ley y el Reglamento, deben consignar expresamente el nombre completo o la denominación o razón social de los integrantes del consorcio, en calidad de garantizados, de lo contrario no pueden ser aceptadas por las entidades contratantes o el Tribunal de Contrataciones Públicas. No se cumple el requisito antes indicado si se consigna únicamente la denominación del consorcio.

4.3.2 Para que un consorcio solicite la retención del 10% del monto del contrato original en calidad de garantía de fiel cumplimiento, según lo señalado en el artículo 114 del Reglamento, todos los integrantes del consorcio deben acreditar en su oferta la condición de micro o pequeña empresa, sin perjuicio que puedan acreditarlo al momento del perfeccionamiento del contrato.

4.4. CONSIDERACIONES PARA LAS GARANTÍAS FINANCIERAS

4.4.1. En caso de garantías financieras, estas deben ser incondicionales, solidarias, irrevocables y de realización automática en el país, al solo requerimiento de la respectiva entidad contratante bajo responsabilidad de las empresas que las emiten. Las empresas que emitan garantías financieras deben encontrarse bajo la supervisión directa de la Superintendencia de Banca, Seguros y Administradoras Privadas de Fondos de Pensiones (en adelante, SBS), contar con clasificación de riesgo B o superior, y deben estar autorizadas para emitir garantías o estar consideradas en la última lista de bancos extranjeros de primera categoría que periódicamente publica el Banco Central de Reserva del Perú.

4.4.2. La clasificadora de riesgo que asigna la clasificación a la empresa que emite la garantía debe encontrarse listada en el portal web de la SBS (<http://www.sbs.gob.pe/sistema-financiero/clasificadoras-de-riesgo>).

4.4.3. Se debe identificar en la página web de la clasificadora de riesgo respectiva, cuál es la clasificación vigente de la empresa que emite la garantía, considerando la vigencia a la fecha de emisión de la garantía. Para fines de lo establecido en el artículo 61 de la Ley, se requiere la clasificación de riesgo B o superior.

4.4.4. Si la empresa que otorga la garantía cuenta con más de una clasificación de riesgo emitida por distintas empresas listadas en la sede digital de la SBS, basta que en una de ellas cumpla con la clasificación mínima establecida en la Ley.

4.4.5. En caso exista alguna duda sobre la clasificación de riesgo asignada a la empresa emisora de la garantía, se debe consultar a la clasificadora de riesgos respectiva.

4.4.6. Además de cumplir con el requisito referido a la clasificación de riesgo, a efectos de verificar si la empresa emisora se encuentra autorizada por la SBS para emitir garantías, debe revisarse la sede digital de dicha entidad (<http://www.sbs.gob.pe/sistema-financiero/relacion-de-empresas-que-se-encuentran-autorizadas-a-emitir-cartas-fianza>).

4.5. CONSIDERACIONES PARA LOS DOCUMENTOS PÚBLICOS Y PRIVADOS EXTENDIDOS EN EL EXTRANJERO

En el caso que los documentos requeridos para el perfeccionamiento del contrato incluyan documentos públicos extendidos en el exterior, que no les sea aplicable el Convenio de la Apostilla, se debe tener en cuenta que, de conformidad con lo previsto en el artículo 137 del Reglamento Consular del Perú, aprobado mediante Decreto Supremo N° 032-2023-RE², para que estos surtan efectos legales en el Perú deben estar legalizados por los funcionarios consulares peruanos competentes, cuyas firmas deben ser autenticadas posteriormente por el área competente del órgano de línea consular, además de cumplir con los requisitos adicionales que contemple la legislación peruana para su validez en el Perú.

4.6. DISPOSICIONES FINALES

Todos los demás aspectos del presente procedimiento de selección no contemplados en las bases se rigen por la Ley y su Reglamento, así como por las disposiciones legales vigentes.

² Decreto Supremo que aprueba el Reglamento Consular del Perú y que modifica el Reglamento de la Ley del Servicio Diplomático de la República en lo que corresponde a los cargos de los funcionarios consulares.

SECCIÓN ESPECÍFICA

CONDICIONES ESPECIALES DEL PROCEDIMIENTO DE SELECCIÓN

(EN ESTA SECCIÓN LA ENTIDAD CONTRATANTE DEBE COMPLETAR LA INFORMACIÓN EXIGIDA, DE ACUERDO CON
LAS INSTRUCCIONES INDICADAS)

CAPÍTULO I GENERALIDADES

1.1. BASE LEGAL

- Ley N° 32069, Ley General de Contrataciones Públicas.
- Decreto Supremo N° 009-2025-EF, Decreto Supremo que aprueba el Reglamento de la Ley General de Contrataciones Públicas.
- Ley de Presupuesto del Sector Público para el año fiscal 2025.
- Ley de Equilibrio Financiero del Presupuesto del Sector Público del año fiscal 2025.

Las referidas normas incluyen sus respectivas modificaciones, de ser el caso.

1.2. ENTIDAD CONTRATANTE

Nombre : GOBIERNO REGIONAL DE HUÁNUCO
RUC N° : 20489250731
Domicilio legal : CALLE CALICANTO N° 145 AMARILIS
Teléfono : (062) 512124 / ANEXO 129
Correo electrónico : procesos@regionhuanuco.gob.pe

1.3. OBJETO DE LA CONVOCATORIA

El presente procedimiento de selección tiene por objeto la CONTRATACIÓN DE SERVICIOS DE CONSULTORÍA PARA LA ELABORACIÓN DEL ESTUDIO DE PRE INVERSIÓN A NIVEL DE FICHA TÉCNICA GENERAL PARA PROYECTOS DE INVERSIÓN DE BAJA Y MEDIANA COMPLEJIDAD EN IDEA DENOMINADO: "MEJORAMIENTO DEL SERVICIO DE PRÁCTICA DEPORTIVA Y/O RECREATIVA EN EL ESTADIO DE CENTRO POBLADO SUPTE SAN JORGE DISTRITO DE RUPA-RUPA DE LA PROVINCIA DE LEONCIO PRADO DEL DEPARTAMENTO DE HUÁNUCO"

1.4. CUANTÍA DE LA CONTRATACIÓN³

La cuantía de la contratación no se da a conocer a los proveedores de conformidad con lo determinado en la estrategia de contratación y lo dispuesto en el numeral 53.4 del artículo 53 del Reglamento.

1.5. EXPEDIENTE DE CONTRATACIÓN

El expediente de contratación fue aprobado el 8 de julio de 2025

1.6. FUENTE DE FINANCIAMIENTO

Fondo Común de Compensación Regional - FONCOR

³ El monto de la cuantía de la contratación indicado en esta sección de las bases no debe diferir del monto de la cuantía de la contratación consignado en la ficha del procedimiento de selección en el SEACE de la Pladicop. No obstante, de existir contradicción entre estos montos, prima el monto de la cuantía de la contratación indicado en las bases.

CAPÍTULO II DEL PROCEDIMIENTO DE SELECCIÓN

2.1 CRONOGRAMA DEL PROCEDIMIENTO DE SELECCIÓN

Según el cronograma de la ficha de selección de la convocatoria publicada en el SEACE de la Pladicip.

2.2 CONTENIDO DE LAS OFERTAS

La oferta contiene un índice de documentos⁴ y la siguiente documentación:

2.2.1 Documentación de presentación obligatoria

2.2.1.1 Documentos para la admisión de la oferta:

Los evaluadores verifican la presentación de los documentos señalados en el presente acápite. De no cumplir con lo requerido, la oferta se considera no admitida. Los evaluadores no pueden incorporar documentos adicionales para la admisión de la oferta a los establecidos en este acápite.

- a) Declaración jurada de datos del postor. **(Anexo N° 1)**
- b) Pacto de integridad **(Anexo N° 2)**
- c) Documento que acredite la representación de quien suscribe la oferta.

En caso de persona jurídica, copia del certificado de vigencia de poder del representante legal, apoderado o mandatario designado para tal efecto.

En caso de persona natural, copia del documento nacional de identidad o documento análogo. Cuando la persona natural cuente con apoderado, copia del poder otorgado y copia del documento nacional de identidad o documento análogo del apoderado.

En el caso de consorcios, estos documentos deben ser presentados por cada uno de los integrantes del consorcio que suscriba la promesa de consorcio, según corresponda.

Advertencia

De acuerdo con el artículo 4 del Decreto Legislativo N° 1246, Decreto Legislativo que aprueba diversas medidas de simplificación administrativa, las entidades están prohibidas de exigir a los administrados o usuarios la información que puedan obtener directamente mediante la interoperabilidad a que se refieren los artículos 2 y 3 de dicho Decreto Legislativo. En esa medida, si la entidad contratante es usuaria de la Plataforma de Interoperabilidad del Estado – PIDE⁵ y siempre que el servicio web se encuentre activo en el Catálogo de Servicios de dicha plataforma, no corresponde exigir el certificado de vigencia de poder y/o documento nacional de identidad.

- d) Declaración jurada declarando que: (i) es responsable de la veracidad de los documentos e información de la oferta, y (ii) no se encuentra impedido para contratar con el Estado, de acuerdo con el artículo 33 de la Ley. **(Anexo N° 3)**
- e) Promesa de consorcio con firmas digitales, o en su defecto, firmas legalizadas, de ser el caso, en la que se consigne los integrantes, el representante común, el domicilio común

⁴ La omisión del índice no determina la no admisión de la oferta.

⁵ Para mayor información de las Entidades usuarias y del Catálogo de Servicios de la Plataforma Nacional de Interoperabilidad – PIDE ingresar al siguiente enlace <https://www.gob.pe/741-plataforma-nacional-de-interoperabilidad>

y las obligaciones a las que se compromete cada uno de los integrantes del consorcio, así como el porcentaje equivalente a dichas obligaciones. (**Anexo N° 4**)

- f) Documentación que acredite la desafectación del impedimento, en caso el proveedor al registrarse como participante hubiera presentado la Declaración Jurada de Desafectación del Impedimento (**Anexo N° 5**), de conformidad con el numeral 39.4 del artículo 39 del Reglamento

Advertencia

El requisito indicado en el literal f) únicamente se solicita al proveedor que al registrarse hubiera presentado la Declaración Jurada de Desafectación del Impedimento.

- g) Oferta económica (**Anexo N° 6**). En caso el requerimiento contenga prestaciones accesorias, la oferta económica individualiza los montos correspondientes a las prestaciones principales y las prestaciones accesorias.

En la oferta económica se incluye la estructura de costos, en el caso de consultoría de obras y de mantenimiento vial que incluye el diseño de la operación y mantenimiento.

2.2.1.2 Documentos para acreditar los requisitos de calificación

Incorporar en la oferta los documentos que acreditan los “**Requisitos de Calificación**” que se detallan en el Capítulo III de la presente sección de las bases.

2.2.2 Documentación de presentación facultativa:

- 2.2.2.1 Incorporar en la oferta los documentos que acreditan los “**Factores de Evaluación**” establecidos en el Capítulo IV de la presente sección de las bases, a efectos de obtener el puntaje previsto en dicho Capítulo para cada factor.
- 2.2.2.2 Aquellos proveedores que sean MYPES pueden presentar la solicitud de bonificación del cinco por ciento (5%) por tener la condición de micro y pequeña empresa (**Anexo N° 17**).
- 2.2.2.3 En el caso de los proveedores que gocen del beneficio de la exoneración del IGV previsto en la Ley N° 27037, Ley de Promoción de la Inversión en la Amazonía, presentan adicionalmente una Declaración Jurada de cumplimiento de condiciones para la aplicación de la exoneración del IGV. (**Anexo N° 13**).
- 2.2.2.4 En el caso de los proveedores con domicilio en la provincia donde se presta el servicio o en las provincias colindantes, sean o no pertenecientes al mismo departamento o región, estos presentan adicionalmente la “Solicitud de Bonificación del diez por ciento (10%) por servicios prestados fuera de la provincia de Lima y Callao” (**Anexo N° 14**). El domicilio es el consignado en la constancia de inscripción ante el RNP.

Advertencia

Los evaluadores no pueden exigir al postor la presentación de documentos que no hayan sido indicados en los acápite “Documentos para la admisión de la oferta”, “Requisitos de calificación” y “Factores de evaluación”.

“El recurso de apelación se presenta ante la Unidad de Trámite Documentario de la Entidad.”

En caso el participante o postor que opte por presentar recurso de apelación y por otorgar la garantía mediante depósito, se debe realizar el abono en caja de la entidad – Sub Gerencia de tesorería, ubicada en Calle Calicanto N° 145 Distrito de Amarilis-Provincia y Región Huánuco”. Por motivo de que la cuenta de la entidad se encuentra embargada.

2.3 REQUISITOS PARA PERFECCIONAR EL CONTRATO

Los documentos para suscribir contrato, serán presentado en mesa de partes de la entidad sito en calle calicanto N° 145 Distrito de Amarilis, Provincia y Región Huánuco.

El postor ganador de la buena pro debe presentar los siguientes documentos para perfeccionar el contrato:

- a) Garantía de fiel cumplimiento del contrato, autorización de retención **(Anexo 7)** o declaración jurada comprometiéndose a presentar la garantía mediante fideicomiso **(Anexo 8)**, de ser el caso.
- ~~b) Garantía de fiel cumplimiento por prestaciones accesorias, o autorización de retención **(Anexo 7)**, de ser el caso. [ELIMINAR ESTE LITERAL EN CASO NO SE HAYA PREVISTO EN EL REQUERIMIENTO PRESTACIONES ACCESORIAS].~~
- c) Contrato de consorcio con firmas legalizadas ante notario público de cada uno de los integrantes de ser el caso.
- d) Código de cuenta interbancaria (CCI) o, en el caso de proveedores no domiciliados, el número de su cuenta bancaria y nombre de la entidad bancaria en el exterior.
- e) Copia de la vigencia del poder del representante legal del postor que acredite que cuenta con facultades para perfeccionar el contrato, cuando corresponda.
- f) Copia de DNI del postor en caso de persona natural o de su representante legal en caso de persona jurídica.
- g) Autorización de notificaciones durante la ejecución del contrato al correo electrónico contemplado en el contrato **(Anexo N° 9)**.
- h) El detalle de los precios unitarios y gastos generales del precio ofertado.
- ~~i) El detalle del precio de la oferta de cada uno de los servicios que conforman el paquete [INCLUIR SOLO SI LA CONTRATACIÓN ES POR PAQUETE, CASO CONTRARIO, ELIMINAR ESTE LITERAL].~~
- j) Institución Arbitral elegida por el postor **(Anexo N° 10)**.
- ~~k) Copia de la documentación para acreditar los requisitos de calificación correspondientes a la capacidad técnica y profesional, de corresponder.~~
- ~~l) Plan de trabajo con la memoria descriptiva de acuerdo al artículo 168 del Reglamento, en caso no haya sido evaluado durante el procedimiento de selección.~~
- m) Declaración Jurada actualizada de Desafectación de Impedimento **(Anexo N° 15)** y la documentación que acredite dicha desafectación.

Advertencia

- El requisito indicado en el literal n) únicamente se solicita si el postor adjudicado hubiera presentado la Declaración Jurada de Desafectación del Impedimento en el procedimiento de selección.
- De acuerdo con el artículo 4 del Decreto Legislativo N° 1246, las entidades están prohibidas de exigir a los administrados o usuarios la información que puedan obtener directamente mediante la interoperabilidad a que se refieren los artículos 2 y 3 de dicho Decreto Legislativo. En esa medida, si la entidad contratante es usuaria de la Plataforma de Interoperabilidad del Estado – PIDE⁶ y siempre que el servicio web se encuentre activo en el Catálogo de Servicios de dicha plataforma, no corresponde exigir los documentos previstos en los literales e) y f) del presente numeral.
- En caso el postor declare la inaplicabilidad del impedimento Tipo 4.D del inciso 4 del numeral 30.1 del artículo 30 de la Ley, referido a las personas inscritas en el Registro de Deudores Alimentarios Morosos del Poder Judicial (REDAM) presenta la Declaración Jurada respectiva **(Anexo N° 18)**.

⁶ Para más información de las entidades usuarias y del Catálogo de Servicios de la Plataforma de Interoperabilidad del Estado – PIDE ingresar al siguiente enlace <https://www.gob.pe/741-plataforma-nacional-de-interoperabilidad>

2.4 PERFECCIONAMIENTO DEL CONTRATO

- 2.4.1 El contrato se perfecciona con la suscripción del documento que lo contiene. La entidad contratante suscribe el contrato mediante firma digital, en caso de que el postor adjudicado con la buena pro cuente con certificado digital emitido por una entidad de certificación, de acuerdo con la normativa de la materia. Excepcionalmente, la entidad contratante con el debido sustento puede proceder a la firma del contrato mediante medios manuales.
- 2.4.2 El contrato firmado digitalmente se remite a la siguiente dirección electrónica: procesos@regionhuanuco.gob.pe, en caso de no contar con firma digital, la suscripción del contrato se realiza en la oficina de atención al ciudadano y gestión documental del Gobierno Regional Huánuco, sito en calle calicanto N° 145 Distrito de Amarilis, Provincia y Región Huánuco.

CAPÍTULO III

REQUERIMIENTO DE CONSULTORÍA



REQUERIMIENTO PARA:

- CONSULTORÍAS

TERMINO DE REFERENCIA PARA LA CONTRATACIÓN DE SERVICIOS DE CONSULTORÍA PARA LA ELABORACION DEL ESTUDIO DE PRE INVERSION A NIVEL DE FICHA TECNICA SIMPLIFICADA O ESTANDAR EN IDEA DENOMINADO: “MEJORAMIENTO DEL SERVICIO DE PRÁCTICA DEPORTIVA Y/O RECREATIVA EN EL ESTADIO DE CENTRO POBLADO SUPTE SAN JORGE DISTRITO DE RUPA-RUPA DE LA PROVINCIA DE LEONCIO PRADO DEL DEPARTAMENTO DE HUANUCO”.

**GERENCIA REGIONAL DE PLANEAMIENTO, PRESUPUESTO Y
ACONDICIONAMIENTO TERRITORIAL.**

**SUB GERENCIA DE FORMULACION Y EVALUACION DE ESTUDIOS
DE PRE INVRESION**

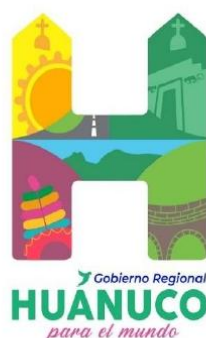

**TERMINO DE REFERENCIA PARA LA CONTRATACIÓN DE SERVICIOS DE
CONSULTORÍA PARA LA ELABORACION DEL ESTUDIO DE PRE
INVERSION A NIVEL DE FICHA TÉCNICA GENERAL PARA PROYECTOS DE
INVERSIÓN DE BAJA Y MEDIANA COMPLEJIDAD EN IDEA DENOMINADO:**

**“MEJORAMIENTO DEL SERVICIO DE PRÁCTICA DEPORTIVA Y/O
RECREATIVA EN EL ESTADIO DE CENTRO POBLADO SUPTE SAN JORGE
DISTRITO DE RUPA-RUPA DE LA PROVINCIA DE LEONCIO PRADO DEL
DEPARTAMENTO DE HUANUCO”**

**HUÁNUCO, JUNIO - 2025
PLAZO: 60 DÍAS CALENDARIOS**

HUÁNUCO – PERU

GOBIERNO REGIONAL DE HUANUCO

TERMINO DE REFERENCIA PARA LA CONTRATACIÓN DE SERVICIOS DE CONSULTORÍA PARA LA ELABORACION DEL ESTUDIO DE PRE INVERSION A NIVEL DE FICHA TECNICA SIMPLIFICADA O ESTANDAR EN IDEA DENOMINADO: “MEJORAMIENTO DEL SERVICIO DE PRÁCTICA DEPORTIVA Y/O RECREATIVA EN EL ESTADIO DE CENTRO POBLADO SUPTE SAN JORGE DISTRITO DE RUPA-RUPA DE LA PROVINCIA DE LEONCIO PRADO DEL DEPARTAMENTO DE HUANUCO”.

INDICE

3.1.	FINALIDAD PÚBLICA	3
3.2.	DESCRIPCIÓN GENERAL DEL REQUERIMIENTO	3
3.3.	CONDICIONES DE CONTRATACIÓN	4
a.	MODALIDAD DE PAGO	4
b.	SISTEMA DE ENTREGA	4
c.	PLAZO DE PRESTACIÓN DEL SERVICIO	4
d.	ADELANTOS	6
e.	PENALIDADES	6
f.	SUBCONTRATACIÓN	8
g.	FÓRMULAS DE REAJUSTES	8
h.	FORMA DE PAGO	9
i.	SOLUCIÓN DE CONTROVERSIAS CONTRACTUALES	10
3.4.	TÉRMINOS DE REFERENCIA	10
3.4.1.	FINALIDAD DE LOS TÉRMINOS DE REFERENCIA	10
3.4.2.	OBJETIVOS DEL CONTRATO	11
3.4.4.	MARCO DE REFERENCIA, BASE LEGAL Y NORMATIVA TECNICA	12
3.4.5.	CONSIDERACIONES GENERALES DEL SERVICIO	13
3.4.6.	CONTENIDOS MÍNIMOS Y PARÁMETROS TÉCNICOS DEL SERVICIO	14
3.4.6.1.	METODOLOGIA	14
3.4.6.2.	PLAN DE ACTIVIDADES DEL CONSULTOR	15
3.4.6.3.	EL CONTENIDO MINIMO DEL ESTUDIO DE PRE INVERSION:	16
3.4.6.4.	CONTENIDO DE LOS ENTREGABLES	30
3.4.6.5.	FORMA DE PRESENTACION DE LOS ENTREGABLES Y DEL LEVANTAMIENTO DE OBSERVACIONES	36
3.4.6.6.	RESPONSABILIDAD DEL GOBIERNNO REGIONAL	37
3.4.6.7.	RESPONSABILIDADES DEL CONSULTOR	38
3.4.6.8.	SEGUROS	38
3.4.6.9.	CONFIDENCIALIDAD DEL CONSULTOR	38
3.4.6.10.	PROPIEDAD INTELECTUAL	39
3.4.6.11.	SUPERVISION DE LA PRESTACION DEL SERVICIO	39
3.5.	REQUISITOS DE CALIFICACIÓN	41
3.5.1.	REQUISITOS DE CALIFICACIÓN OBLIGATORIOS	41
3.6.	ANEXOS	46

TERMINO DE REFERENCIA PARA LA CONTRATACIÓN DE SERVICIOS DE CONSULTORÍA PARA LA ELABORACION DEL ESTUDIO DE PRE INVERSION A NIVEL DE FICHA TECNICA SIMPLIFICADA O ESTANDAR EN IDEA DENOMINADO: “MEJORAMIENTO DEL SERVICIO DE PRÁCTICA DEPORTIVA Y/O RECREATIVA EN EL ESTADIO DE CENTRO POBLADO SUPTE SAN JORGE DISTRITO DE RUPA-RUPA DE LA PROVINCIA DE LEONCIO PRADO DEL DEPARTAMENTO DE HUANUCO”.

TÉRMINOS DE REFERENCIA PARA LA CONTRATACIÓN DE SERVICIO DE CONSULTORIA

3.1. FINALIDAD PÚBLICA

Mediante Decreto Legislativo N° 1252, se crea el Sistema Nacional de Programación Multianual y Gestión de Inversiones, como sistema administrativo del Estado con la finalidad de orientar el uso de recursos públicos destinados a la inversión para la efectiva prestación de servicios y la provisión de la infraestructura necesaria para el desarrollo del país. Asimismo, con el Decreto Legislativo N° 1432 se modifica el D.L. N° 1252 y se crea la Directiva N° 001-2019-EF/63.01, que establece las disposiciones que regulan el funcionamiento del Sistema Nacional de Programación Multianual y Gestión de Inversiones, así como también, los procesos y procedimientos para la aplicación de las fases del ciclo de inversión. Para lograr el objetivo y vinculación del planeamiento estratégico y en concordancia con la situación de las brechas de infraestructuras y acceso a los servicios se requiere contar con el sustento técnico-económico necesario para verificar si el proyecto de inversión en idea: **“MEJORAMIENTO DEL SERVICIO DE PRÁCTICA DEPORTIVA Y/O RECREATIVA EN EL ESTADIO DE CENTRO POBLADO SUPTE SAN JORGE DISTRITO DE RUPA-RUPA DE LA PROVINCIA DE LEONCIO PRADO DEL DEPARTAMENTO DE HUANUCO”**, evidencia estar alineado a los criterios para la programación multianual de inversiones y al cierre de brechas, que contribuye de manera efectiva al bienestar de la población beneficiaria (deportistas de competencia) y al resto de población en general y verificar que dicho bienestar será sostenible durante el periodo de funcionamiento de dicho proyecto.

El Sistema Deportivo Nacional, formula e imparte la política deportiva, recreativa y de educación física; así mismo, organiza, planifica, promueve, coordina, evalúa e investiga a nivel nacional el desarrollo del deporte, la recreación y la educación física en todas sus disciplinas, modalidades, niveles y categorías; en ese sentido, se debe contar con un Estudio de Pre inversión que cumpla todas las exigencias del Sistema Nacional de Programación Multianual y Gestión de Inversiones (INVIERTE.pe), así como con las directivas, consideraciones, lineamientos, guías sectoriales para proyectos de infraestructura en Estadios, materia de estos términos de referencia.

3.2. DESCRIPCIÓN GENERAL DEL REQUERIMIENTO

El presente requerimiento tiene por objeto la contratación de servicios de consultoría para la elaboración del estudio de pre inversión a nivel de ficha técnica general para proyectos de inversión de baja y mediana complejidad en idea denominado: **“MEJORAMIENTO DEL SERVICIO DE PRÁCTICA DEPORTIVA Y/O RECREATIVA EN EL ESTADIO DE CENTRO POBLADO SUPTE SAN JORGE DISTRITO DE RUPA-RUPA DE LA PROVINCIA DE LEONCIO PRADO DEL DEPARTAMENTO DE HUANUCO”**

TERMINO DE REFERENCIA PARA LA CONTRATACIÓN DE SERVICIOS DE CONSULTORÍA PARA LA ELABORACION DEL ESTUDIO DE PRE INVERSION A NIVEL DE FICHA TECNICA SIMPLIFICADA O ESTANDAR EN IDEA DENOMINADO: “MEJORAMIENTO DEL SERVICIO DE PRÁCTICA DEPORTIVA Y/O RECREATIVA EN EL ESTADIO DE CENTRO POBLADO SUPTE SAN JORGE DISTRITO DE RUPA-RUPA DE LA PROVINCIA DE LEONCIO PRADO DEL DEPARTAMENTO DE HUANUCO”.

3.3. CONDICIONES DE CONTRATACIÓN

a. MODALIDAD DE PAGO

El contrato se rige por la modalidad de SUMA ALZADA, de conformidad con el Artículo 130 del Reglamento de la Ley General de Contrataciones Públicas.

b. SISTEMA DE ENTREGA

NO APLICA

c. PLAZO DE PRESTACIÓN DEL SERVICIO

El servicio materia de la presente convocatoria se prestan en el plazo de sesenta (60) días calendarios, en concordancia con lo establecido en la estrategia de contratación y el artículo 105 del Reglamento.

CUADRO N° 01

PLAZO DE PRESENTACION DE LOS ENTREGABLES			
N°	ENTREGABLE	PRODUCTO	PLAZO MAXIMO DE PRESENTACION
1	ENTREGABLE INICIAL	PLAN DE ACTIVIDADES O TRABAJO DEL CONSULTOR	A los cinco (05) días calendarios contados a partir del día siguiente que se cumplan las condiciones para el inicio del plazo de ejecución de la consultoría
2	ENTREGABLE 01	BLOQUE I (PRIMER AVANCE)	A los veinticinco (25) días calendarios contados a partir del día siguiente de que la Sub Gerencia de Formulación y Evaluación de Estudios de Pre Inversión notifica la aprobación del plan de trabajo
3	ENTREGABLE 02	BLOQUE II (PI COMPLETO)	A los treinta (30) días calendarios contados a partir del día siguiente de que la Sub Gerencia de Formulación y Evaluación de Estudios de Pre Inversión notifica la aprobación del Bloque I

Elaboración: SGFEEPI -GRPPAT

• LUGAR DE PRESTACIÓN DEL SERVICIO

El servicio se presta en el terreno del actual estadio del centro poblado Supte San Jorge, ubicado en el sector 01 Mz 13 Lt 01 del distrito de Rupa Rupa, provincia de Leoncio Prado, departamento de Huánuco como se indica en la imagen siguiente:

GOBIERNO REGIONAL DE HUANUCO

TERMINO DE REFERENCIA PARA LA CONTRATACIÓN DE SERVICIOS DE CONSULTORÍA PARA LA ELABORACION DEL ESTUDIO DE PRE INVERSION A NIVEL DE FICHA TECNICA SIMPLIFICADA O ESTANDAR EN IDEA DENOMINADO: "MEJORAMIENTO DEL SERVICIO DE PRÁCTICA DEPORTIVA Y/O RECREATIVA EN EL ESTADIO DE CENTRO POBLADO SUPTE SAN JORGE DISTRITO DE RUPA-RUPA DE LA PROVINCIA DE LEONCIO PRADO DEL DEPARTAMENTO DE HUANUCO".

IMAGEN N° 01

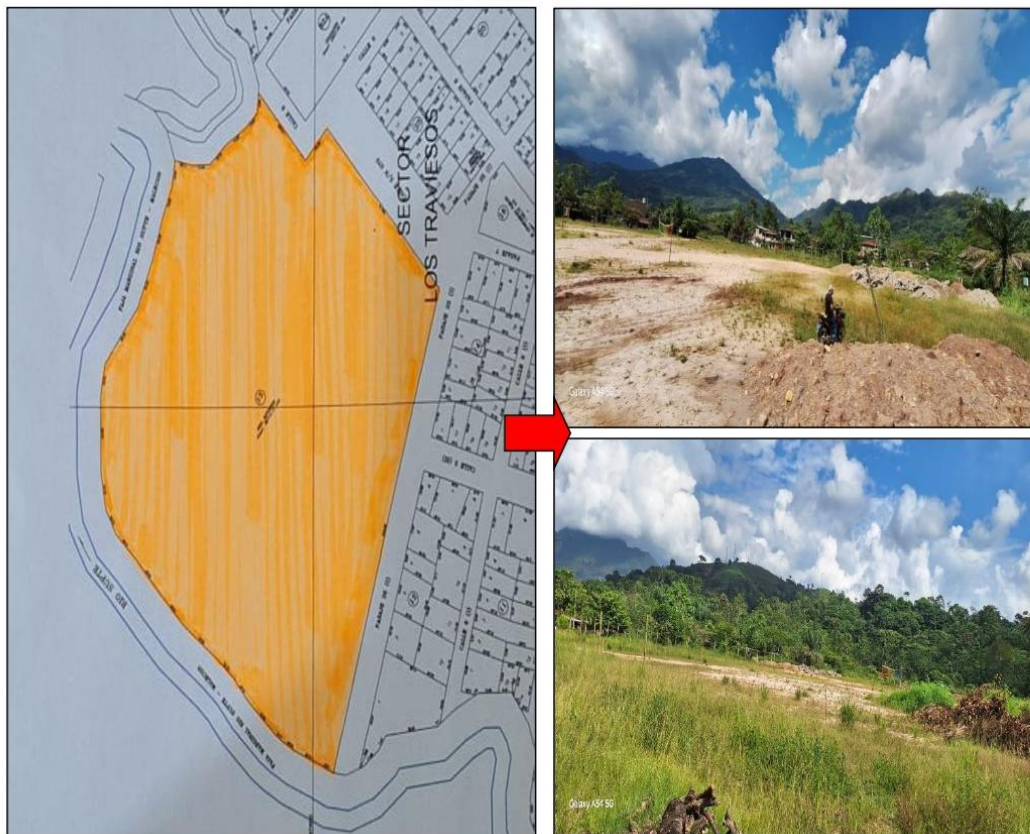

Elaboración: SGFEEPI 2025

El terreno del estadio del centro poblado de Supte San Jorge área total de 38,714.17 m², cuyos linderos y medidas perimetrales son los siguiente:

- Frente: 161.49 ml con la Calle S/N 072, Calle 6
- Derecha: 230.29 ml con la faja marg. Quebrada Anipante , rio Supte -Malecon
- Izquierda: 216.69 ml con el Pasaje 25
- Fondo: 186.28 ml con la Faja marginal rio Supte - Malecon

TERMINO DE REFERENCIA PARA LA CONTRATACIÓN DE SERVICIOS DE CONSULTORÍA PARA LA ELABORACION DEL ESTUDIO DE PRE INVERSION A NIVEL DE FICHA TECNICA SIMPLIFICADA O ESTANDAR EN IDEA DENOMINADO: "MEJORAMIENTO DEL SERVICIO DE PRÁCTICA DEPORTIVA Y/O RECREATIVA EN EL ESTADIO DE CENTRO POBLADO SUPTE SAN JORGE DISTRITO DE RUPA-RUPA DE LA PROVINCIA DE LEONCIO PRADO DEL DEPARTAMENTO DE HUANUCO".

IMAGEN N° 02

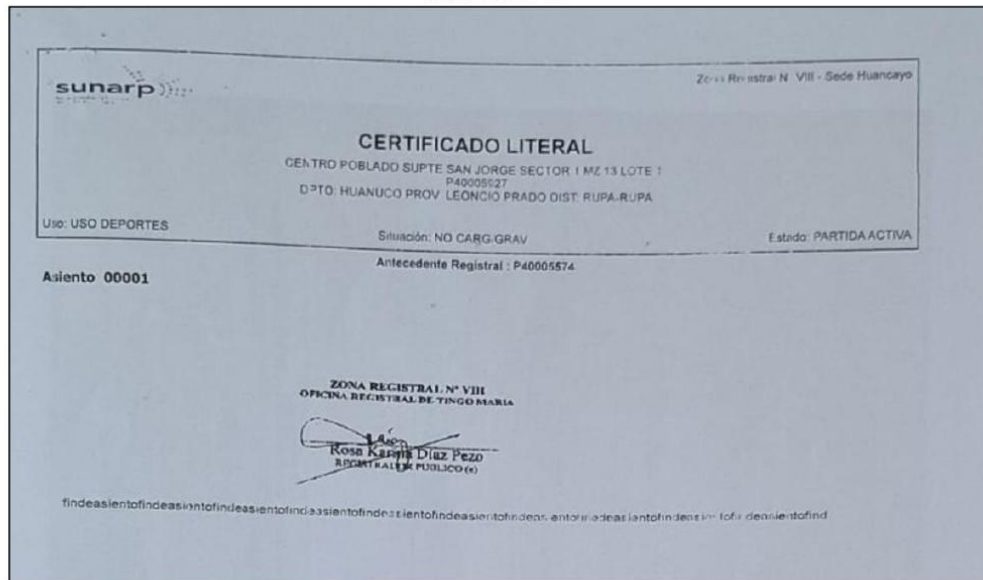

d. ADELANTOS

No se otorgará ningún adelanto.

e. PENALIDADES

e.1 PENALIDAD POR MORA EN LA EJECUCIÓN DE LA PRESTACION

En caso de retraso injustificado del contratista en la ejecución de las prestaciones objeto del contrato, la entidad contratante le aplica automáticamente una penalidad por mora por cada día de atraso que le sea imputable, de conformidad con el artículo 120 del Reglamento.

e.2 OTRAS PENALIDADES APLICABLES

Adicionalmente a la penalidad por mora, se aplican las siguientes penalidades:

CUADRO N° 02: CAUSAS PARA APLICACIÓN DE OTRAS PENALIDADES

SUPUESTO DE APLICACIÓN DE PENALIDAD	FORMA DE CÁLCULO (*)	APLICACIÓN	PROCEDIMIENTO
El personal del Equipo Técnico del Estudio no asiste a las reuniones convocadas por la Entidad	Media (0.5) UIT	Por el personal y por cada inasistencia a cada reunión convocada	- Citación al personal del Equipo Técnico con un plazo no menor a tres (3) días hábiles. - La participación se acredita con presentación de DNI y

TERMINO DE REFERENCIA PARA LA CONTRATACIÓN DE SERVICIOS DE CONSULTORÍA PARA LA ELABORACION DEL ESTUDIO DE PRE INVERSION A NIVEL DE FICHA TECNICA SIMPLIFICADA O ESTANDAR EN IDEA DENOMINADO: "MEJORAMIENTO DEL SERVICIO DE PRÁCTICA DEPORTIVA Y/O RECREATIVA EN EL ESTADIO DE CENTRO POBLADO SUPTE SAN JORGE DISTRITO DE RUPA-RUPA DE LA PROVINCIA DE LEONCIO PRADO DEL DEPARTAMENTO DE HUANUCO".

SUPUESTO DE APLICACIÓN DE PENALIDAD	FORMA DE CÁLCULO (*)	APLICACIÓN	PROCEDIMIENTO
			firma en la lista de asistencia. - El inspector responsable comunica al área competente de la Entidad la(s) inasistencia(s).
EL CONTRATISTA no remite informes de avances a solicitud de la Entidad	Media (0.5) UIT	Por competencia	- La Entidad solicita informes de avance vía formal o vía electrónico. - El contratista remite informes de avance vía correo electrónico y/o vía forma a los dos (2) días hábiles contados a partir del día siguiente de la solicitud de la Entidad.
El CONTRATISTA no comunica con la debida anticipación por escrito mínimo 48 horas a la Entidad la realización del "Taller de Involucrados".	Media (0.5) UIT	Por ocurrencia	- La UF evidencia mediante documento que el CONTRATISTA realiza el "Taller de Involucrados" sin haberlo comunicado a la Entidad. - La UF comunica al área competente de la Entidad el incumplimiento.
En caso culmine la relación contractual entre el CONTRATISTA y el personal ofertado y la Entidad no haya aprobado la sustitución del personal por no cumplir con las experiencias y calificaciones del personal a ser reemplazado. Los profesionales que conforman el Equipo Técnico del Proyecto,	Media (0.5) UIT	Por cada día de ausencia del personal autorizado	- El CONTRATISTA solicita cambio de personal, el cual, según informe del Área Usaria (UP) no es aceptado por no cumplir con las experiencias y calificaciones del profesional a ser reemplazado. - La UF comunica al área competente de la Entidad el incumplimiento.

TERMINO DE REFERENCIA PARA LA CONTRATACIÓN DE SERVICIOS DE CONSULTORÍA PARA LA ELABORACION DEL ESTUDIO DE PRE INVERSION A NIVEL DE FICHA TECNICA SIMPLIFICADA O ESTANDAR EN IDEA DENOMINADO: "MEJORAMIENTO DEL SERVICIO DE PRÁCTICA DEPORTIVA Y/O RECREATIVA EN EL ESTADIO DE CENTRO POBLADO SUPTE SAN JORGE DISTRITO DE RUPA-RUPA DE LA PROVINCIA DE LEONCIO PRADO DEL DEPARTAMENTO DE HUANUCO".

SUPUESTO DE APLICACIÓN DE PENALIDAD	FORMA DE CÁLCULO (*)	APLICACIÓN	PROCEDIMIENTO
podrán ser sustituidos sólo por razones de caso fortuito o fuerza mayor, siendo el máximo permitido para el cambio el 50% de los profesionales con los que se adjudicó el contrato, y sólo un cambio por cada profesional			
No cumple con la presentación en PPT y con el sustento debido del estudio concluido al personal de la UF y beneficiarios	UNA (1) UIT	Por inspección realizada	- La UF verifica cumplimiento de estos requisitos. En caso corresponda, el inspector designado comunica al área competente de la Entidad el incumplimiento.

Fuente: resolución Gerencial General N° 029-2018-GRH/GGR.

NOTAS:

1. Las penalidades se aplicarán al emitir el pago del entregable en curso.

- El Gobierno Regional de Huánuco a través de la Sub Gerencia de Formulación y Evaluación de Estudios de Pre inversión, comunicara que incurrieron en otras penalidades a través de mesa de partes o vía correo electrónico, para la cual se otorgara un plazo 02 días calendarios.
- El Gobierno Regional de Huánuco a través de la Sub Gerencia de Formulación y Evaluación de Estudios de Pre inversión, evaluará el descargo y emitirá una decisión en un plazo de 05 días calendarios.

f. SUBCONTRATACIÓN

EL CONSULTOR queda expresamente prohibido de entregar en subcontrato el servicio de consultoría.

g. FÓRMULAS DE REAJUSTES

Para servicios de consultoría del presente estudio de pre inversión no se aplicará la formulación de reajuste.

TERMINO DE REFERENCIA PARA LA CONTRATACIÓN DE SERVICIOS DE CONSULTORÍA PARA LA ELABORACION DEL ESTUDIO DE PRE INVERSION A NIVEL DE FICHA TECNICA SIMPLIFICADA O ESTANDAR EN IDEA DENOMINADO: “MEJORAMIENTO DEL SERVICIO DE PRÁCTICA DEPORTIVA Y/O RECREATIVA EN EL ESTADIO DE CENTRO POBLADO SUPTE SAN JORGE DISTRITO DE RUPA-RUPA DE LA PROVINCIA DE LEONCIO PRADO DEL DEPARTAMENTO DE HUANUCO”.

h. FORMA DE PAGO

El pago se realiza de conformidad con lo establecido en el artículo 67 de la Ley.

La entidad contratante paga las contraprestaciones pactadas a favor del contratista dentro de los diez días hábiles siguientes de otorgada la conformidad por parte del área usuaria, y es prorrogable, previa justificación de la demora, por cinco días hábiles.

En el caso que se haya suscrito contrato con un consorcio, el pago se realiza, a quien corresponda, de acuerdo con lo que se indique en el contrato de consorcio.

La entidad contratante realiza el pago de la contraprestación pactada a favor del contratista EN PAGOS A CUENTA, conforme al siguiente detalle:

CUADRO N° 03

PAGOS	% DE PAGO	ENTREGABLE RELACIONADO	CONDICIÓN PRINCIPAL PARA EL PAGO
		PRESENTACIÓN DE PLAN DE ACTIVIDADES O TRABAJO	No corresponde ningún pago a la presentación del plan de actividades o trabajo.
PAGO 1	45% del monto contractual.	ENTREGABLE 1: BLOQUE I (PRIMER AVANCE)	Conformidad de entregable 1, Con la conformidad del monitor y/o Administrador de Contratos, ratificado por el Sub Gerente de Estudios de Pre Inversión, previa solicitud formal del pago, adjuntando el documento de aprobación del entregable comunicada por el Área Usuaria.
PAGO 2	45% del monto contractual.	ENTREGABLE 2: BLOQUE II (PI COMPLETO)	Conformidad de entregable 2, Con la conformidad del monitor y/o Administrador de Contratos, ratificado por el Sub Gerente de Estudios de Pre Inversión, previa solicitud formal del pago, adjuntando el documento de aprobación del entregable comunicada por el Área Usuaria.
PAGO 3	10% del monto contractual.	-	Informe Técnico que recomienda la Viabilidad y el Formato declaratorio de viabilidad de acuerdo al Sistema de inversión pública vigente

Para efectos del pago de las contraprestaciones ejecutadas por el contratista, la entidad contratante debe contar con la siguiente documentación:

- Documento en el que conste la conformidad de la prestación efectuada suscrita por el servidor responsable de la Sub Gerencia de Formulación de Estudios de Pre inversión.
- Comprobante de pago.
- Carta dirigida a la máxima autoridad de GRH con atención al Sub gerencia de Formulación de Estudios de Pre inversión, emitida por el representante legal de EL CONSULTOR.

TERMINO DE REFERENCIA PARA LA CONTRATACIÓN DE SERVICIOS DE CONSULTORÍA PARA LA ELABORACION DEL ESTUDIO DE PRE INVERSION A NIVEL DE FICHA TECNICA SIMPLIFICADA O ESTANDAR EN IDEA DENOMINADO: "MEJORAMIENTO DEL SERVICIO DE PRÁCTICA DEPORTIVA Y/O RECREATIVA EN EL ESTADIO DE CENTRO POBLADO SUPTE SAN JORGE DISTRITO DE RUPA-RUPA DE LA PROVINCIA DE LEONCIO PRADO DEL DEPARTAMENTO DE HUANUCO".

- Copia del cargo de presentación del respectivo entregable, del levantamiento de observaciones (en caso corresponda) y copia del Informe Técnico de Aprobación del Entregable.
- Código de Cuenta Interbancaria.
- Para los pagos, EL CONSULTOR adjuntará un (1) CD a cada entregable correspondiente el archivo digital editable.
- Al finalizar el estudio EL CONSULTOR entregará un (01) ejemplar físico Original y una (01) copia, con sello original del Representante Legal y el evaluador.
- Archivos digitales editables y escaneados.

i. SOLUCIÓN DE CONTROVERSIAS CONTRACTUALES

Las controversias que surjan entre las partes durante la ejecución del contrato se resuelven mediante conciliación, cuando se haya pactado, y arbitraje.

Para el arbitraje, el postor ganador de la buena pro selecciona a una de las siguientes Instituciones Arbitrales para administrar el arbitraje:

- CENTRO DE ARBITRAJE ACUERDO PACIFICO EMPRESA INDIVIDUAL DE RESPONSABILIDAD LIMITADA
- CENTRO DE ARBITRAJE COMERCIAL INMOBILIARIO
- CENTRO DE ARBITRAJE CONCERTANDO SOLUCIONES
- CENTRO DE ARBITRAJE NACIONAL E INTERNACIONAL JURÍDICA & INGENIERÍA
- ILUSTRE COLEGIO DE ABOGADOS DE HUANUCO
- CENTRO DE CONCILIACIÓN Y ARBITRAJE MOFIMA
- CENTRO DE CONCILIACIÓN, ARBITRAJE Y DE LA ADMINISTRACIÓN DE LA JUNTA DE RESOLUCIÓN DE DISPUTAS SOLUCIÓN HUANUCO
- CENTRO DE ARBITRAJE NACIONAL E INTERNACIONAL DE CÁMARA DE COMERCIO E INDUSTRIAS DE HUANUCO

3.4. TÉRMINOS DE REFERENCIA

3.4.1. FINALIDAD DE LOS TÉRMINOS DE REFERENCIA

Se considera los siguientes:

- Son especificaciones técnicas, objetivos y estructura de cómo se ejecutará el proyecto de inversión.
- Son consideraciones generales, no siendo excluyentes ni limitadores, debiendo EL CONSULTOR obtener la buena pro y suscribir el contrato, efectuando los aportes necesarios para la correcta complementación y prestación del servicio.
- Forman parte integrante del contrato de EL CONSULTOR, su acatamiento y cumplimiento constituye una obligación esencial, tal como lo puntualiza el Artículo 86 del Reglamento de la Ley N° 32069, Ley General de Contrataciones Públicas.
- Los aportes y ofrecimientos que formuló EL CONSULTOR en su Oferta Técnica, pasaran a complementar e integrar los presentes Términos de Referencia, por consiguiente, a su Contrato.
- EL CONSULTOR estará obligado a su cumplimiento, al haberlo ofertado voluntariamente, habiendo, además, servido para la calificación que le mereció la buena pro. Sin embargo, de existir contraposición entre los Términos de Referencia y la Oferta Técnica del Postor, prevalecerá lo exigido en los presentes Términos de Referencia.

TERMINO DE REFERENCIA PARA LA CONTRATACIÓN DE SERVICIOS DE CONSULTORÍA PARA LA ELABORACION DEL ESTUDIO DE PRE INVERSION A NIVEL DE FICHA TECNICA SIMPLIFICADA O ESTANDAR EN IDEA DENOMINADO: "MEJORAMIENTO DEL SERVICIO DE PRÁCTICA DEPORTIVA Y/O RECREATIVA EN EL ESTADIO DE CENTRO POBLADO SUPTTE SAN JORGE DISTRITO DE RUPA-RUPA DE LA PROVINCIA DE LEONCIO PRADO DEL DEPARTAMENTO DE HUANUCO".

- La prestación del servicio estará sujeto al marco teórico y técnico que regirá el desarrollo de la consultoría, así como las pautas de organización, el requerimiento, los lineamientos generales, los procedimientos, las limitaciones, exigencias y requisitos mínimos.

3.4.2. OBJETIVOS DEL CONTRATO

3.4.2.1. OBJETIVO GENERAL

- El objeto es la contratación de los servicios de un consultor de persona natural o jurídica para la elaboración del estudio de Pre Inversión a nivel de ficha técnica simplificada o estándar en idea denominado denominado: **"MEJORAMIENTO DEL SERVICIO DE PRÁCTICA DEPORTIVA Y/O RECREATIVA EN EL ESTADIO DE CENTRO POBLADO SUPTTE SAN JORGE DISTRITO DE RUPA-RUPA DE LA PROVINCIA DE LEONCIO PRADO DEL DEPARTAMENTO DE HUANUCO"** con Código de Idea N° 353966; incluido las Fichas Técnicas y Formatos establecidos en el marco normativo del Sistema Nacional de Programación Multianual y Gestión de Inversiones (Invierte.pe) y cuya propuesta técnica previamente aprobada por la Entidad permita mejorar el nivel de desempeño de los deportistas del centro poblado de Supte san Jorge distrito de Rupa Rupa, propiciando mejores condiciones para las prácticas deportivas y de competencia de la liga de fútbol y otras disciplinas deportivas que podrán ser abrigadas en sus ambientes complementarios.

3.4.2.2. OBJETIVOS ESPECIFICOS

- Definir la intervención del proyecto, orientada a mejorar el desempeño de los deportistas del centro poblado de Supte San Jorge del distrito de Rupa Rupa en la Provincia de Leoncio prado, mediante la creación de condiciones óptimas para la práctica y competencia deportiva. Esto incluye mejorar las instalaciones deportivas, beneficiando tanto a la liga de fútbol como a otras disciplinas que podrán desarrollarse en los espacios complementarios del estadio.
- Proponer un pre diseño y diseño de la infraestructura del estadio del Centro Poblado de Supte San Jorge del distrito de Rupa Rupa en la Provincia de Leoncio prado, que atienda las necesidades de la demanda del servicio. El diseño deberá cumplir con las normas técnicas del Instituto Peruano del Deporte (IPD) y seguir los estándares de calidad establecidos por la Federación Peruana de Fútbol, así como por los entes rectores de otras disciplinas deportivas, asegurando su alineación con los estándares de calidad nacionales.
- Determinar el monto de inversión necesario, evaluando la viabilidad económica y social de la propuesta. El análisis financiero debe proporcionar una base sólida para evaluar la conveniencia de la inversión, considerando los beneficios sociales que se derivarán de su implementación.
- Verificar que la solución planteada cumpla con las expectativas de los principales actores involucrados, con especial énfasis en las necesidades de los habitantes de la zona de influencia del proyecto. Esto garantizará que el

TERMINO DE REFERENCIA PARA LA CONTRATACIÓN DE SERVICIOS DE CONSULTORÍA PARA LA ELABORACION DEL ESTUDIO DE PRE INVERSION A NIVEL DE FICHA TECNICA SIMPLIFICADA O ESTANDAR EN IDEA DENOMINADO: “MEJORAMIENTO DEL SERVICIO DE PRÁCTICA DEPORTIVA Y/O RECREATIVA EN EL ESTADIO DE CENTRO POBLADO SUPTE SAN JORGE DISTRITO DE RUPA-RUPA DE LA PROVINCIA DE LEONCIO PRADO DEL DEPARTAMENTO DE HUANUCO”.

diseño y las intervenciones planificadas respondan a las expectativas del centro poblado y de los futuros usuarios.

3.4.4. MARCO DE REFERENCIA, BASE LEGAL Y NORMATIVA TECNICA

3.4.4.1. MARCO DE REFERENCIA

El presente estudio de Pre Inversión denominado: “**MEJORAMIENTO DEL SERVICIO DE PRÁCTICA DEPORTIVA Y/O RECREATIVA EN EL ESTADIO DE CENTRO POBLADO SUPTE SAN JORGE DISTRITO DE RUPA-RUPA DE LA PROVINCIA DE LEONCIO PRADO DEL DEPARTAMENTO DE HUANUCO**”, a través del servicio de consultoría se llevará a cabo en el marco normativo del Sistema Nacional de Programación Multianual y Gestión de Inversiones (Invierte.pe), creado por el D.L. N° 1252, así como su reglamento aprobado por D.S. N° 027-2017-EF, sus modificatorias, D.L. N° 1432 y la Directiva N° 001-2019-EF/63.01, aprobada por Resolución Directoral N° 001-2019-EF-EF/63.01.

Se debe considerar para el desarrollo del planteamiento técnico, las normas contenidas en el reglamento nacional de edificaciones aprobadas por decreto supremo N° 011-2006-VIVIENDA y sus modificaciones y actualizaciones vigentes; así también, se debe considerar lo establecido en el desarrollo de proyectos concernientes a estadios de Fútbol; además, normas técnicas emitidas por el Instituto Peruano del Deporte (IPD).

3.4.4.2. BASE LEGAL Y NORMATIVA TÉCNICA

- Constitución Política del Perú de 1993.
- Ley N° 27783; Ley de Bases de la Descentralización.
- Directiva N° 002-2017-EF/63.01, Directiva para la Formulación y Evaluación en el Marco de Sistema Nacional de Programación Multianual y Gestión de Inversiones, aprobada mediante Resolución Directoral N° 002-2017-EF/63.01.
- Decreto Legislativo N° 1252, Decreto Legislativo que crea el Sistema Nacional de Programación Multianual y Gestión de Inversiones y Deroga la Ley N° 27293, Ley del Sistema Nacional de Inversión Pública.
- Directiva N° 001-2019-EF/63.01 Directiva General del Sistema Nacional de Programación Multianual y Gestión de Inversiones.
- Ley N° 28411, Ley General del Sistema Nacional del Presupuesto.
- Ley N° 32185, Ley de presupuesto del sector público para el año fiscal 2025
- Ley N° 32069, Ley General de Contrataciones Públicas y su Reglamento
- Ley N° 27867 Ley Orgánica de Gobiernos Regionales.
- Ley N° 27444, Ley del Procedimiento Administrativo General.
- Ley N° 16053; Ley del Ejercicio Profesional de Arquitectos y de Ingenieros.
- Ley N° 28858; Ley Complementaria a la Ley del ejercicio profesional de Arquitectos y de Ingenieros y su Reglamento, aprobado con Decreto Supremo N° 016-2008-VIVIENDA.
- Ley N° 29964; Ley que crea el Sistema Nacional de Gestión del Riesgo de Desastres (SINAGERD).
- Reglamento Nacional de Edificaciones aprobado por Decreto Supremo N° 011-2006-VIVIENDA, y sus modificatorias.

3.4.4.3. NORMAS TÉCNICAS PERUANAS

- Reglamento Nacional de Edificaciones Decreto Supremo N° 011- 2006 - VIVIENDA

GOBIERNO REGIONAL DE HUANUCO

TERMINO DE REFERENCIA PARA LA CONTRATACIÓN DE SERVICIOS DE CONSULTORÍA PARA LA ELABORACION DEL ESTUDIO DE PRE INVERSION A NIVEL DE FICHA TECNICA SIMPLIFICADA O ESTANDAR EN IDEA DENOMINADO: "MEJORAMIENTO DEL SERVICIO DE PRÁCTICA DEPORTIVA Y/O RECREATIVA EN EL ESTADIO DE CENTRO POBLADO SUPTE SAN JORGE DISTRITO DE RUPA-RUPA DE LA PROVINCIA DE LEONCIO PRADO DEL DEPARTAMENTO DE HUANUCO".

- Norma E - 060 Concreto Armado (Actualizado 2009)
- Norma E - 050 Suelos y Cimentaciones
- Norma E - 030 Diseño Sismorresistente (Actualizado)
- Norma G- 050 Seguridad durante la Construcción (Actualizado)
- Manual de Ensayo de Materiales" - Resolución Directoral N° 18-2016-MTC/14.
- Especificaciones Técnicas Generales para Construcción EG-2013 - R.D. N° 22-2013/MTC/ 14
- Reglamento de Metrados, RD N° 073-2010/vivienda/VNCS-DNC
- Ley N° 29783, de Seguridad y Salud en el Trabajo

3.4.5. CONSIDERACIONES GENERALES DEL SERVICIO

Las consideraciones generales de las actividades a desarrollar por EL CONSULTOR tienen como propósito determinar las pautas principales o ruta a seguir durante el proceso de la formulación del proyecto de inversión, exigidas por EL GOBIERNO REGIONAL, las entidades involucradas en la evaluación y los parámetros técnicos requeridos en la normativa vigente en toda su extensión; a efectos de garantizar el adecuado proceso y la transparencia del mismo entre EL CONSULTOR y EL GOBIERNO REGIONAL.

La formulación del Proyecto de Inversión es obligatoria y se regirá de De acuerdo a la Directiva N° 001-2019-EF/63.01, Anexo N° 7: Contenido Mínimo del Estudio de Pre Inversión a Nivel de Perfil para Proyectos de Inversión y/o Formato N° 06-A Ficha Técnica General Simplificada y/o Formato 06-B Ficha Técnica General para Proyectos de Inversión de Baja y Mediana Complejidad y/o Formato 07-A Registro de Proyecto de Inversión:

Asimismo, EL GOBIERNO REGIONAL, tiene las facultades de profundizar los contenidos requeridos en el anexo precitado, por ser una estructura mínima, siempre y cuando tenga como propósito ampliar el análisis del estudio y disminuir los riesgos en la inversión; además, por las atribuciones asignadas a la unidad formuladora y evaluadora y normativas pertinentes.

La declaratoria de viabilidad del proyecto de inversión será realizado a un solo nivel de estudio (proyecto de inversión a través de la ficha técnica general), y estará a cargo de la Sub Gerencia de Formulación y Evaluación de Estudios de Pre Inversión (SGFEEPI) quien tiene facultades de poder realizar el seguimiento durante la prestación del servicio. En cada uno de los casos, el estudio desarrollado por EL CONSULTOR, será evaluado, debiendo participar en el levantamiento de observaciones que correspondan, hasta obtener la conformidad u aprobación.

Para la formulación del proyecto de inversión, **EL CONSULTOR debe considerar la normatividad vigente aplicable al momento de la formulación y de aquellos que se promulguen durante la prestación del servicio**, es decir, aplicar las normas técnicas de vigentes, normas técnicas de Ingeniería, el Reglamento Nacional de Edificaciones, normas y regulaciones vinculadas con la gestión del riesgo de desastres, evaluación de impactos ambientales, anexos y formatos vinculantes de la normativa del INVIERTE.PE, así como los procedimientos establecidos en las normas de contratación y adquisiciones del Estado.

TERMINO DE REFERENCIA PARA LA CONTRATACIÓN DE SERVICIOS DE CONSULTORÍA PARA LA ELABORACION DEL ESTUDIO DE PRE INVERSION A NIVEL DE FICHA TECNICA SIMPLIFICADA O ESTANDAR EN IDEA DENOMINADO: "MEJORAMIENTO DEL SERVICIO DE PRÁCTICA DEPORTIVA Y/O RECREATIVA EN EL ESTADIO DE CENTRO POBLADO SUPTE SAN JORGE DISTRITO DE RUPA-RUPA DE LA PROVINCIA DE LEONCIO PRADO DEL DEPARTAMENTO DE HUANUCO".

EL CONSULTOR como parte del levantamiento de información necesario para la formulación del proyecto de inversión, efectuará el trabajo de campo en la zona donde intervendrá el proyecto; ya sea a través de inspección directa, entrevistas y encuestas a profundidad, según corresponda, seleccionando a los involucrados importantes dentro del proceso. EL CONSULTOR deberá informar por lo menos con 05 días útiles de anticipación la fecha, hora, objetivo y tiempo de permanencia de la visita, a efectos de ser presentados y/o acompañados por EL GOBIERNO REGIONAL o algún otro involucrado.

Las entidades involucradas solo proveerán información que se tenga al momento de la formulación, en su forma original y existente, es decir, **EL CONSULTOR no podrá encargar en ninguna forma, el llenado de un diseño o formato de acopio de información para el proyecto**; por tanto, EL CONSULTOR trabajará la información según le haya sido canalizada y lo adecuará a las exigencias normativas y pertinentes durante el proceso de formulación.

Durante el proceso de elaboración del estudio, EL GOBIERNO REGIONAL tendrá la facultad de realizar revisiones de los avances y resultados, hasta la culminación del proyecto de inversión, así como a solicitud de las entidades involucradas; así como la supervisión de los procesos para asegurar la correcta formulación del estudio. Lo mencionado se realizará obedeciendo al requerimiento de reuniones y exposiciones, por parte de EL GOBIERNO REGIONAL y demás mencionados. Según lo requerido, EL CONSULTOR y/o los integrantes del Equipo Técnico del Proyecto deben estar presentes en dichas reuniones, las mismas que podrán realizarse en la ciudad de Huánuco sede de EL GOBIERNO REGIONAL y en el ámbito del proyecto de inversión.

Las reuniones con EL CONSULTOR y/o su Equipo Técnico del Proyecto, serán llevadas a cabo en las instalaciones de EL GOBIERNO REGIONAL o donde se disponga, según los fines del mismo; siendo éstas programadas los días de semana (lunes a viernes) en el horario de 8:00 a 18:00 horas. Es facultad de EL GOBIERNO REGIONAL convocar de forma extraordinaria en otros horarios, lugares y/o días. Cabe precisar, que, al requerimiento precitado, se añaden las Asistencias Técnicas solicitadas por EL CONSULTOR o EL GOBIERNO REGIONAL.

EL CONSULTOR se hará cargo de todos los recursos y gastos requeridos para la formulación del proyecto de inversión tales como personal, equipos, herramientas, honorarios, impuestos, seguros, derechos de trámites, pasajes, movilidad, hospedaje, viáticos, entre otros; para el trabajo que realice durante la formulación, evaluación y levantamiento de observaciones; siendo responsable del mismo y lo que demande cumplir los aspectos técnicos normativos requeridos para su aprobación.

3.4.6. CONTENIDOS MÍNIMOS Y PARÁMETROS TÉCNICOS DEL SERVICIO

3.4.6.1. METODOLOGIA

❖ ACCIONES PREVIAS Y CONSIDERACIONES GENERALES

Para el inicio del servicio EL CONSULTOR deberá realizar como mínimo los siguientes procedimientos:

- Verificar en campo el área del terreno a intervenir y compatibilizarlo con los documentos de saneamiento físico legal, los cuales serán proporcionados por el Gobierno Regional de Huánuco.

TERMINO DE REFERENCIA PARA LA CONTRATACIÓN DE SERVICIOS DE CONSULTORÍA PARA LA ELABORACION DEL ESTUDIO DE PRE INVERSION A NIVEL DE FICHA TECNICA SIMPLIFICADA O ESTANDAR EN IDEA DENOMINADO: “MEJORAMIENTO DEL SERVICIO DE PRÁCTICA DEPORTIVA Y/O RECREATIVA EN EL ESTADIO DE CENTRO POBLADO SUPTE SAN JORGE DISTRITO DE RUPA-RUPA DE LA PROVINCIA DE LEONCIO PRADO DEL DEPARTAMENTO DE HUANUCO”.

- Iniciar el desarrollo de la “Contenido Mínimo del Estudio de Pre Inversión a Nivel de Perfil para Proyectos de Inversión y/o Formato N° 06-A Ficha Técnica General Simplificada y/o Formato 06-B Ficha Técnica General para Proyectos de Inversión de Baja y Mediana Complejidad y/o Formato 07-A Registro de Proyecto de Inversión” para el proyecto de inversión.
- Iniciar los estudios de topografía, estudios de mecánica de suelos, impacto ambiental, riesgo e informe CIRA .

❖ **TRABAJO DE CAMPO**

Consiste en realizar visita a campo para verificación y compatibilización del proyecto de inversión. Además, determinar las condiciones generales del proyecto según requerimientos de la ficha técnica y las normas del sector corresponda.

Así mismo, está considerada la determinación de estudios básicos como son:

- Estudio topográfico y de trazo.
- Estudio de mecánica de suelos.
- Vulnerabilidad y Riesgo e informe CIRA .

❖ **TRABAJO DE GABINETE**

Se desarrollará en forma coordinada una vez aprobados los estudios básicos, empiezan con la elaboración de propuestas y el desarrollo de las mismas hasta la culminación, para este fin se debe contar con los equipos y personal necesario.

La metodología para el desarrollo del proyecto de inversión deberá ser presentada por EL CONSULTOR como parte del Plan de Actividades o trabajo, el cual será presentado posterior a la firma del contrato.

3.4.6.2. PLAN DE ACTIVIDADES DEL CONSULTOR

El presente producto contiene la planificación de las actividades a desarrollar por EL CONSULTOR durante todo el proceso de la formulación, una vez suscrito el contrato, hasta el término contractual del mismo.

El propósito es establecer los recursos físicos y humanos, así como los procedimientos de formulación y control de calidad a emplear durante la elaboración del proyecto de inversión en cada una de las partes de la Ficha Técnica (FT) General para Proyectos de Inversión Formato N° 06-A Ficha Técnica General Simplificada y/o Formato 06-B Ficha Técnica General para Proyectos de Inversión de Baja y Mediana Complejidad, descritas en los términos de referencia.

Cabe precisar, que el mencionado Plan de Actividades es el instrumento primordial de seguimiento del accionar de EL CONSULTOR, debido a que plantean los instrumentos y procedimientos a emplear durante el desarrollo del servicio, así como los tiempos destinados; por tanto, se convierte en una herramienta de cumplimiento de la propuesta, con el propósito cumplir con el objetivo de la contratación. A continuación, se detalla los contenidos mínimos a considerar en el desarrollo del Plan de Actividades:

- Carátula.
- Índice de contenidos.
- Marco legal y normativa técnica a aplicar.

TERMINO DE REFERENCIA PARA LA CONTRATACIÓN DE SERVICIOS DE CONSULTORÍA PARA LA ELABORACION DEL ESTUDIO DE PRE INVERSION A NIVEL DE FICHA TECNICA SIMPLIFICADA O ESTANDAR EN IDEA DENOMINADO: "MEJORAMIENTO DEL SERVICIO DE PRÁCTICA DEPORTIVA Y/O RECREATIVA EN EL ESTADIO DE CENTRO POBLADO SUPTE SAN JORGE DISTRITO DE RUPA-RUPA DE LA PROVINCIA DE LEONCIO PRADO DEL DEPARTAMENTO DE HUANUCO".

- Objetivos del plan de actividades (general y específicos).
- Metodología de la formulación del estudio, para cada módulo (*).
- Descripción de las actividades a ejecutar, siendo su contenido mínimo lo siguiente:
 - Responsabilidades y actividades de cada integrante del Equipo Técnico del estudio, por cada módulo (*).
 - Cuadro donde se identifiquen los contenidos del Estudio, los tiempos de elaboración de cada ítem y los profesionales a cargo.
 - Cronograma de desarrollo de las actividades del PI
 - Programación de visitas y actividades de campo (reuniones, talleres, entrevistas, encuestas, estudios, evaluaciones, entre otras), detallando objetivos, entidades y funcionarios clave con los que requiere coordinar.
 - Mecanismos de control que aseguren la calidad y coherencia de la formulación de cada módulo (*).
 - Relación de profesionales que conforman el Equipo Técnico del Estudio claves y no claves (Curriculum Vitae). Incluir datos de contacto (correo electrónico), N° de colegiatura y N° de DNI. otros que permita una comunicación adecuada

Notas:

- (*) Módulo: corresponde según la normativa del Sistema Nacional de Programación Multianual y Gestión de Inversiones (INVIERTE.PE) a los capítulos de: Aspectos Generales, Identificación, Formulación y Evaluación.

3.4.6.3. EL CONTENIDO MINIMO DEL ESTUDIO DE PRE INVERSION:

El contenido mínimo corresponde según la normativa del Sistema Nacional de Programación Multianual y Gestión de Inversiones (INVIERTE.pe) a los capítulos de: Identificación, Formulación y Evaluación el desarrollo del estudio estará de acuerdo a los contenidos mínimos solicitados de INVIERTE.pe.

1. RESUMEN EJECUTIVO

A. Información general del proyecto:

Nombre del proyecto: deberá contener la naturaleza y el objeto de la intervención, así como la localización.

Unidad Formuladora (UF), Unidad Ejecutora de Inversiones (UEI) recomendada, localización geográfica (incluida la georreferenciación), duración de la ejecución, fecha estimada de inicio de la ejecución, e inversión total del proyecto.

Señalar el servicio público con brecha identificada y priorizada relacionada con el proyecto, así como el indicador de producto asociado a dicha brecha, según la Programación Multianual de Inversiones al cual corresponda.

B. Planteamiento del proyecto:

Se señalarán los objetivos y medios fundamentales del proyecto. Se detallarán las alternativas de solución que han sido evaluadas, precisándose las acciones que se incluyen en cada una. Si la alternativa de solución es única se sustentará el resultado.

TERMINO DE REFERENCIA PARA LA CONTRATACIÓN DE SERVICIOS DE CONSULTORÍA PARA LA ELABORACION DEL ESTUDIO DE PRE INVERSION A NIVEL DE FICHA TECNICA SIMPLIFICADA O ESTANDAR EN IDEA DENOMINADO: “MEJORAMIENTO DEL SERVICIO DE PRÁCTICA DEPORTIVA Y/O RECREATIVA EN EL ESTADIO DE CENTRO POBLADO SUPTE SAN JORGE DISTRITO DE RUPA-RUPA DE LA PROVINCIA DE LEONCIO PRADO DEL DEPARTAMENTO DE HUANUCO”.

C. Determinación de la brecha oferta y demanda:

Se incluirá la tabla de balance de oferta y demanda proyectado en el horizonte de evaluación del Proyecto. Se precisará el enfoque metodológico, los parámetros y supuestos utilizados para las estimaciones y proyecciones de la demanda y la oferta.

Se precisará el número de beneficiarios directos del proyecto.

D. Análisis técnico del Proyecto:

Se presentará las alternativas de localización, tamaño y tecnología que se hayan evaluado, indicando los factores que se han considerado para su definición y el sustento de la selección. De ser el caso, sustentar por qué no se ha considerado más de una alternativa técnica.

E. Gestión del Proyecto:

Precisar la organización que se adoptará y la asignación de responsabilidades y recursos para la ejecución del proyecto y su posterior operación y mantenimiento.

F. Costos del Proyecto:

Incluir una tabla con el cronograma de los costos de inversión a precios de mercado desagregados por componentes. Sustentar de manera concisa la información utilizada para la estimación de los costos. Incluir tabla del cronograma de los costos de operación y mantenimiento, así como los costos de reposición cuando corresponda. Sustentar de manera concisa la información utilizada para la estimación de los costos. Se precisará el costo de inversión por beneficiario.

G. Evaluación Social:

Señalar de manera concisa los beneficios y costos sociales del Proyecto, la metodología, parámetros y supuestos asumidos para su estimación. Precisar los indicadores de rentabilidad social y presentar el ranking de alternativas de acuerdo al criterio de decisión elegido (VAN social o costo-eficacia). Señalar las variables a las cuales es más sensible el proyecto y los rangos de variación que afectarían la rentabilidad social o la selección de alternativas.

H. Sostenibilidad del proyecto:

Señalar los riesgos que se han identificado en relación con la sostenibilidad del proyecto y las medidas que se han adoptado. Mostrar el porcentaje de cobertura del financiamiento de los costos de operación y mantenimiento, a partir de las diferentes fuentes de ingresos que el proyecto es capaz de generar, según sea el caso.

I. Marco Lógico:

Incluir el marco lógico de la alternativa seleccionada, a nivel de propósito, componentes y fines directos, precisando los indicadores y metas.

TERMINO DE REFERENCIA PARA LA CONTRATACIÓN DE SERVICIOS DE CONSULTORÍA PARA LA ELABORACION DEL ESTUDIO DE PRE INVERSION A NIVEL DE FICHA TECNICA SIMPLIFICADA O ESTANDAR EN IDEA DENOMINADO: “MEJORAMIENTO DEL SERVICIO DE PRÁCTICA DEPORTIVA Y/O RECREATIVA EN EL ESTADIO DE CENTRO POBLADO SUPTE SAN JORGE DISTRITO DE RUPA-RUPA DE LA PROVINCIA DE LEONCIO PRADO DEL DEPARTAMENTO DE HUANUCO”.

2. IDENTIFICACION

2.1. Diagnóstico

Se incluirá información cuantitativa, cualitativa, material gráfico, fotográfico, entre otros, que sustente el análisis, interpretación y medición de la situación actual negativa que se busca intervenir con el proyecto, los factores que influyen en su evolución y las tendencias a futuro si no se ejecuta el proyecto.

2.1.1. La población afectada

Especial atención tendrá el diagnóstico de la población afectada por la situación negativa que se busca resolver con el proyecto y su participación en el proceso. De este grupo de población se analizará los aspectos demográficos, económicos, sociales, culturales, además de los problemas y efectos que perciben. Respecto a la identificación de la población afectada, ésta deviene del análisis de la población demandante de referencia, la población demandante potencial, la población demandante efectiva, y la población objetivo, así como sus características de consumo del servicio objeto de la intervención. En caso no existiese el servicio, deben describirse las formas alternativas que utiliza la población afectada para obtenerlo. Sobre esta base se planteará, entre otros: (i) el problema central; (ii) la demanda (iii) las estrategias de provisión de los bienes y servicios. De acuerdo con la tipología del proyecto, considerar en el diagnóstico, entre otros, los enfoques de género, interculturalidad, estilos de vida, costumbres, patrones culturales, condiciones especiales como discapacidad, situaciones de riesgo en el contexto de cambio climático o de contaminación ambiental, a efectos de tomarlos en cuenta para el diseño del proyecto.

2.1.2. El territorio

Definir el área geográfica donde se debe analizar, entre otras, las características físicas, económicas, accesibilidad, disponibilidad de servicios e insumos, que influirán en el diseño técnico del proyecto (localización, tamaño, tecnología), en la demanda o en los costos. Identificar los peligros que pueden afectar a la Unidad Productora (UP), si existe, y al proyecto, así como las dimensiones ambientales que se esté afectando o se pudiera afectar.

Como resultado de este análisis se deberá haber identificado los límites relevantes (geográfico, administrativo, entre otros) para contextualizar el análisis del problema que se buscará resolver con el proyecto y su potencial emplazamiento.

2.1.3. La Unidad Productora de bienes y/o servicios (UP) en los que intervendrá el proyecto

Identificar las restricciones que están impidiendo que la UP provea los bienes y servicios, en la cantidad demandada y de acuerdo con los niveles de servicio, así como las posibilidades reales de optimizar la oferta existente; para ello, se analizará y evaluará, entre otros: (i) los procesos y factores de producción (recursos humanos, infraestructura,

TERMINO DE REFERENCIA PARA LA CONTRATACIÓN DE SERVICIOS DE CONSULTORÍA PARA LA ELABORACION DEL ESTUDIO DE PRE INVERSION A NIVEL DE FICHA TECNICA SIMPLIFICADA O ESTANDAR EN IDEA DENOMINADO: "MEJORAMIENTO DEL SERVICIO DE PRÁCTICA DEPORTIVA Y/O RECREATIVA EN EL ESTADIO DE CENTRO POBLADO SUPTE SAN JORGE DISTRITO DE RUPA-RUPA DE LA PROVINCIA DE LEONCIO PRADO DEL DEPARTAMENTO DE HUANUCO".

equipamiento, entre otros), teniendo presente las normas técnicas y estándares de calidad; (ii) los niveles de producción; (iii) las capacidades de gestión; (iv) la percepción de los usuarios respecto a los servicios que reciben (v) la exposición y vulnerabilidad de la UP frente a los peligros identificados en el diagnóstico del área de estudio, así como los efectos del cambio climático; y, (vi) los impactos ambientales que se estuviesen generando.

Es importante que como resultado de este análisis se identifique qué activos de la función de producción del servicio público afecta negativamente la forma actual en que se entrega el servicio público.

En este sentido, se debe estimar la oferta actual e identificar y analizar sus principales restricciones, sobre la base del diagnóstico de la UP existente. En tal sentido, se debe realizar lo siguiente:

- a. Estimar la capacidad de producción de la UP a partir del análisis de los factores de producción identificados y evaluados en el diagnóstico, aplicando estándares de rendimiento disponibles.
- b. Determinar la oferta actual y su evolución futura, en la situación sin proyecto.
Estimar la oferta optimizada, considerando las posibilidades de incrementar la capacidad de los factores de producción restrictivos, fundamentalmente con mejoras en la gestión. Explicar las razones, si fuera el caso, de por qué no se ha logrado materializar una situación optimizada.
- c. Proyectar la oferta optimizada en el horizonte de evaluación del proyecto, detallando los supuestos y parámetros utilizados.

2.1.4. Otros agentes involucrados

Identificar los grupos sociales involucrados en el proyecto, así como las entidades que apoyarían en su ejecución y posterior operación y mantenimiento; analizar sus percepciones sobre el problema, sus expectativas e intereses en relación con la solución del problema, sus fortalezas, así como su participación en el Ciclo de Inversión. Especial atención tendrá el diagnóstico de la población afectada por el problema que se busca resolver con el proyecto (que define el área de influencia) y su participación en el proceso; de este grupo se analizará los aspectos demográficos, económicos, sociales, culturales, además de los problemas y efectos que perciben. Respecto a la identificación de la población afectada, esta deviene del análisis de la población demandante de referencia, la población demandante potencial, la población demandante efectiva, y la población demandante objetivo, así como sus características de consumo del servicio objeto de la intervención con el Proyecto de Inversión (PI). Asimismo, se deben precisar los parámetros y/o criterios asumidos para delimitar el área de influencia del PI.

En caso no existiese el servicio, deben describirse las formas alternativas que utiliza la población afectada para obtenerlo. Sobre esta base se planteará, entre otros: (i) el problema central; (ii) la demanda (iii) las estrategias de provisión de los bienes y servicios.

TERMINO DE REFERENCIA PARA LA CONTRATACIÓN DE SERVICIOS DE CONSULTORÍA PARA LA ELABORACION DEL ESTUDIO DE PRE INVERSION A NIVEL DE FICHA TECNICA SIMPLIFICADA O ESTANDAR EN IDEA DENOMINADO: “MEJORAMIENTO DEL SERVICIO DE PRÁCTICA DEPORTIVA Y/O RECREATIVA EN EL ESTADIO DE CENTRO POBLADO SUPTE SAN JORGE DISTRITO DE RUPA-RUPA DE LA PROVINCIA DE LEONCIO PRADO DEL DEPARTAMENTO DE HUANUCO”.

De acuerdo con la tipología del proyecto, considerar en el diagnóstico, entre otros, los enfoques de género, interculturalidad, estilos de vida, costumbres, patrones culturales, condiciones especiales como discapacidad, situaciones de riesgo en el contexto de cambio climático o de contaminación ambiental, a efectos de tomarlos en cuenta para el diseño del proyecto. Igualmente, es importante que se analice los grupos que pueden ser o sentirse afectados con la ejecución del proyecto, o podrían oponerse; sobre esta base, se plantearán las medidas para reducir el riesgo de conflictos sociales con tales grupos.

2.2. Definición del problema central, sus causas y efectos

Especificar con precisión el problema central identificado, el mismo que será planteado sobre la base del diagnóstico de involucrados. Analizar y determinar las principales causas que lo generan, así como los efectos que éste ocasiona, sustentándolos con evidencias basadas en el diagnóstico realizado, tanto de la UP como de la población afectada por el problema; de ser el caso, incluir los resultados del análisis de vulnerabilidad de la UP. Sistematizar el análisis en el árbol de causas-problema- efectos.

2.3. Definición

2.3.1. Objetivo del proyecto

Especificar el objetivo central o propósito del proyecto, así como los objetivos específicos o medios (de primer orden y fundamentales), los cuales deben reflejar los cambios que se espera lograr con las intervenciones previstas. Sistematizar el análisis en el árbol de medios-objetivo-fines.

Plantear las alternativas de solución del problema, sobre la base del análisis de las acciones que concretarán los medios fundamentales. Dichas alternativas deberán tener relación con el objetivo central, ser técnicamente posibles, pertinentes y comparables.

2.3.2. Planteamiento de alternativas de solución

Plantear las alternativas de solución del problema, sobre la base del análisis de las acciones que concretarán los medios fundamentales. Dichas alternativas deberán tener relación con el objetivo central, ser técnicamente posibles, pertinentes y comparables.

3. FORMULACIÓN

3.1. Definición del horizonte de evaluación del proyecto

Se debe fundamentar y establecer el horizonte de evaluación, el cual está constituido por el período de ejecución del proyecto y el periodo en el que se estimarán los costos de operación y mantenimiento y los beneficios sociales del proyecto, a efectos de su evaluación.

3.2. Análisis del mercado de servicio

3.2.1. Análisis de la demanda del servicio

TERMINO DE REFERENCIA PARA LA CONTRATACIÓN DE SERVICIOS DE CONSULTORÍA PARA LA ELABORACION DEL ESTUDIO DE PRE INVERSION A NIVEL DE FICHA TECNICA SIMPLIFICADA O ESTANDAR EN IDEA DENOMINADO: "MEJORAMIENTO DEL SERVICIO DE PRÁCTICA DEPORTIVA Y/O RECREATIVA EN EL ESTADIO DE CENTRO POBLADO SUPTE SAN JORGE DISTRITO DE RUPA-RUPA DE LA PROVINCIA DE LEONCIO PRADO DEL DEPARTAMENTO DE HUANUCO".

Se efectuarán las estimaciones de la demanda actual y sus proyecciones, para lo cual se realizará lo siguiente:

- a. Se identificará los bienes y/o servicios que serán intervenidos por el proyecto, que se relacionan directamente con el problema identificado y que serán proporcionados durante la fase de funcionamiento.
- b. Se definirá el ámbito de influencia del proyecto (acorde con el análisis de la sección 2.1.3 del presente Anexo) y la población demandante potencial y efectiva, actual y futura, especificando y sustentando los parámetros y supuestos utilizados.
- c. Se estimará y analizará la demanda efectiva actual, justificando el tipo de fuente de información para este análisis, y acorde con lo analizado en el diagnóstico del servicio y de los grupos involucrados (en particular con los afectados por el problema central).
- d. Se analizará la tendencia de utilización del servicio público a intervenir y los determinantes que la afectan. Sobre esta base se plantearán los parámetros y supuestos para las proyecciones de la demanda.
- e. Se proyectará la demanda efectiva a lo largo del horizonte de evaluación del proyecto, señalando y sustentando los parámetros, supuestos y metodología utilizada.

Solo si en el proyecto se incluyen intervenciones que pueden modificar las tendencias actuales de demanda, ya sea en términos de incremento de la población demandante o la ratio de concentración (cantidad demandada por periodo o nivel de utilización del servicio), se proyectará la demanda en la situación "con proyecto". Se sustentará los supuestos asumidos.

3.2.2. Determinación de la brecha oferta - demanda

Sobre la base de la comparación de la demanda proyectada (en la situación sin proyecto o con proyecto, según corresponda) y la oferta optimizada o la oferta "sin proyecto" cuando no haya sido posible optimizarla

3.3. Análisis técnico

3.3.1. Aspectos técnicos

Basándose en el planteamiento de las alternativas, en el conocimiento de la población objetivo a ser atendida por el proyecto y en el déficit o brecha de oferta del servicio público a ser cubierto, se debe avanzar en la configuración técnica de tales alternativas propuestas. Ello conlleva el desarrollo de aspectos físicos-técnicos interdependientes: la localización, el tamaño y la tecnología de producción o de construcción. Los elementos técnicos derivarán en requerimientos de recursos para inversión y para operar y mantener el proyecto.

- a) **Tamaño:** se refiere a la capacidad de producción del bien o servicio, para un periodo determinado. El factor principal que determina el tamaño del proyecto es el déficit que se desea atender, dado por la demanda de la población objetivo. No obstante, hay otros factores condicionantes que pueden influir en la decisión de tamaño del proyecto, como: existencia de economías de escala, estacionalidades en la demanda, terrenos disponibles, entre otros.

TERMINO DE REFERENCIA PARA LA CONTRATACIÓN DE SERVICIOS DE CONSULTORÍA PARA LA ELABORACION DEL ESTUDIO DE PRE INVERSION A NIVEL DE FICHA TECNICA SIMPLIFICADA O ESTANDAR EN IDEA DENOMINADO: "MEJORAMIENTO DEL SERVICIO DE PRÁCTICA DEPORTIVA Y/O RECREATIVA EN EL ESTADIO DE CENTRO POBLADO SUPTE SAN JORGE DISTRITO DE RUPA-RUPA DE LA PROVINCIA DE LEONCIO PRADO DEL DEPARTAMENTO DE HUANUCO".

- b) Localización: el proyecto debería identificar aquella ubicación o localización que produzca el mayor beneficio social a los usuarios de éste. Si bien este es el principal criterio para seleccionar la localización, también deberán tenerse en cuenta otros factores condicionantes como: disponibilidad de servicios básicos, vías de comunicación, exposición a peligros (naturales, socionaturales o antrópicos) y medios de transporte, clima, planes reguladores y ordenanzas, impacto ambiental, entre otros.
- c) Tecnología: de acuerdo al proceso de producción de un servicio se pueden identificar diferentes activos asociados a cada una de las etapas de dicho proceso de producción. Es posible que para cada subproceso del proceso productivo existan diferentes alternativas tecnológicas, las que deberán ser analizadas para verificar si cumplen los requerimientos o especificaciones técnicas, para luego poder evaluar la mejor opción tecnológica.
- d) Análisis ambiental: Asimismo, se debe identificar y analizar los impactos positivos o negativos que el proyecto puede generar sobre el ambiente, los cuales se pueden traducir en externalidades positivas o negativas que pueden influir en la rentabilidad social del proyecto. Como resultado de este análisis, se podrán plantear medidas de gestión ambiental, concerniente a acciones de prevención, corrección y mitigación, de corresponder, acorde con las regulaciones ambientales que sean pertinentes para la fase de Formulación y Evaluación del proyecto.
- e) Análisis de la gestión del riesgo (GdR): planteamiento de un conjunto de medidas con el fin de evitar y prevenir el riesgo futuro de que se afecten las condiciones de prestación del servicio a nivel de una UP y de la población afectada intervenidas mediante un proyecto de inversión, por efecto de un desastre potencial o del cambio climático. Para este análisis se deberá considerar los factores condicionantes que inciden en el tamaño, localización y tecnología, así como las relacionadas con la gestión del riesgo en contexto de cambio climático y los impactos ambientales. Con el resultado de este análisis se puede identificar alternativas técnicas factibles (ATF) que serán evaluadas para seleccionar la mejor según la evaluación social, de tal modo de asegurar que la intervención cumpla con los niveles de servicio y estándares de calidad establecidos por el Sector competente del Gobierno Nacional. Las ATF provienen de las opciones técnicas posibles que han cumplido con los criterios de los factores condicionantes considerados. Esta síntesis debe contener para cada ATF información relevante referente a los aspectos técnicos analizados y el resultado de los mismos, incluyendo las medidas de reducción de riesgo en un contexto de cambio climático.

3.3.2. Diseño preliminar

Es la representación gráfica o esquemática de un proyecto de inversión en su fase de formulación y evaluación que describe las características físicas principales de la(s) alternativa(s) técnica(s) factible(s), con el propósito de dar una base para la estimación de costos. El diseño preliminar debe estar constituido con un nivel de información de ingeniería conceptual en la primera etapa de evaluación para las alternativas técnicas factibles y por ingeniería básica en la segunda etapa de evaluación para la alternativa seleccionada. Cada UF, de acuerdo a su criterio técnico y profesional, puede definir el

TERMINO DE REFERENCIA PARA LA CONTRATACIÓN DE SERVICIOS DE CONSULTORÍA PARA LA ELABORACION DEL ESTUDIO DE PRE INVERSION A NIVEL DE FICHA TECNICA SIMPLIFICADA O ESTANDAR EN IDEA DENOMINADO: "MEJORAMIENTO DEL SERVICIO DE PRÁCTICA DEPORTIVA Y/O RECREATIVA EN EL ESTADIO DE CENTRO POBLADO SUPTE SAN JORGE DISTRITO DE RUPA-RUPA DE LA PROVINCIA DE LEONCIO PRADO DEL DEPARTAMENTO DE HUANUCO".

diseño preliminar más idóneo para su proyecto, en caso el Sector no lo haya definido los criterios y/o normas técnicas para tal fin.

3.3.3. Metas físicas

Teniendo en consideración el diseño preliminar se debe establecer las metas físicas que se generarán en la fase de Ejecución, incluyendo las relacionadas con la gestión del riesgo en el contexto de cambio climático y la mitigación de los impactos ambientales negativos. Asimismo, identificar y cuantificar los recursos e insumos que se utilizarán en la fase de Funcionamiento.

3.4. Gestión del Proyecto

3.4.1. Gestión en la fase de ejecución:

(i) plantear la organización que se adoptará; (ii) especificar la Unidad Ejecutora de Inversiones designada que coordinará la ejecución de todos los componentes del proyecto y/o se encargará de los aspectos técnicos, sustentando las capacidades y la designación, respectivamente; (iii) señalar la modalidad de ejecución del proyecto, sustentando los criterios aplicados para la selección; (v) precisar las condiciones previas relevantes para garantizar el inicio oportuno, la ejecución y la eficiente ejecución. La Gestión en la fase de Ejecución incluye el plan de implementación donde se detalla la programación de las acciones previstas para el logro de las metas del proyecto, estableciendo la secuencia y ruta crítica, duración, responsables y recursos necesarios.

3.4.2. Gestión en la fase de funcionamiento:

(i) detallar quién se hará cargo de la operación y mantenimiento y la organización que se adoptará; (ii) definir los recursos e instrumentos que se requerirán para la adecuada gestión de la UP; (iii) precisar las condiciones previas relevantes para el inicio oportuno de la operación.

3.5 Costos del proyecto a precios de mercado

3.5.1 Estimación de los costos de inversión

Estimar los costos de inversión para cada alternativa, sobre la base de las metas físicas, la gestión del proyecto y la aplicación de costos por unidad de medida. Considerar todos los costos en los que se tenga que incurrir en la fase de Ejecución; incluyendo los asociados con las medidas de reducción de riesgos en contexto de cambio climático y con la mitigación de los impactos ambientales negativos, así como los de estudios, licencias, certificaciones, autorizaciones, expropiaciones, liberación de interferencias, de corresponder.

3.5.2 Estimación de los Costos de Inversión en la fase de Funcionamiento

Especificar el flujo de requerimientos de reposiciones o reemplazo de activos durante la fase de funcionamiento del proyecto y estimar los costos correspondientes.

TERMINO DE REFERENCIA PARA LA CONTRATACIÓN DE SERVICIOS DE CONSULTORÍA PARA LA ELABORACION DEL ESTUDIO DE PRE INVERSION A NIVEL DE FICHA TECNICA SIMPLIFICADA O ESTANDAR EN IDEA DENOMINADO: "MEJORAMIENTO DEL SERVICIO DE PRÁCTICA DEPORTIVA Y/O RECREATIVA EN EL ESTADIO DE CENTRO POBLADO SUPTE SAN JORGE DISTRITO DE RUPA-RUPA DE LA PROVINCIA DE LEONCIO PRADO DEL DEPARTAMENTO DE HUANUCO".

3.5.3 Estimación de los costos de Operación y Mantenimiento incrementales

Estimar los costos detallados de operación y mantenimiento incrementales sobre la base de la comparación de los costos en la situación "sin proyecto y en la situación "con proyecto". Describir los supuestos y parámetros utilizados y presentar los flujos de costos incrementales a precios de mercado. Los costos de operación y mantenimiento deben sustentarse con el diseño operacional cumpliendo las normas de seguridad y los estándares de calidad sectoriales.

4. EVALUACIÓN

4.1. Evaluación Social

Se efectuará la evaluación social de cada alternativa, para lo cual se deberá elaborar los flujos de beneficios y costos sociales.

4.1.1. Beneficios sociales

Identificar, medir y valorar los beneficios directos (liberación de recursos y aumento del consumo), indirectos, externalidades positivas e identificar los intangibles que generará el proyecto, debiendo guardar coherencia con los fines del árbol de objetivos. Cuantificar y, de ser el caso, valorizar los beneficios que se generarían por cada una de las diferentes alternativas en la situación "con proyecto".

Asimismo, estimar los beneficios que se generarían en la situación "sin proyecto" y determinar los flujos de beneficios sociales incrementales, definidos como la diferencia entre la situación "con proyecto" y la situación "sin proyecto".

4.1.2. Costos sociales

Se elaborarán los flujos de costos sociales (situaciones con y sin proyecto), teniendo como base los flujos de costos a precios de mercado, los cuales serán ajustados aplicando los factores de corrección de precios de mercado a precios sociales.

Se deberá incluir también en los flujos otros costos sociales, que no aparecen en los flujos de costos a precios de mercado, pero que pueden generarse tanto en la situación "sin proyecto", como en la situación "con proyecto".

4.1.3. Criterios de decisión

Se estimarán los indicadores de acuerdo con la metodología aplicable al tipo de proyecto que se está formulando.

a) Metodología costo/beneficio

Aplicar esta metodología a los proyectos en los cuales los beneficios se pueden cuantificar monetariamente y, por tanto, se pueden comparar directamente con los costos. Los beneficios y costos que se comparan son los "incrementales". Se deberán utilizar los indicadores de Valor Actual Neto Social, Valor Anual Equivalente y Tasa Interna de Retorno Social. En caso se necesite comparar alternativas de distinta vida útil, se debe usar el Costo Anual Equivalente para actualizar los costos al presente

TERMINO DE REFERENCIA PARA LA CONTRATACIÓN DE SERVICIOS DE CONSULTORÍA PARA LA ELABORACION DEL ESTUDIO DE PRE INVERSION A NIVEL DE FICHA TECNICA SIMPLIFICADA O ESTANDAR EN IDEA DENOMINADO: "MEJORAMIENTO DEL SERVICIO DE PRÁCTICA DEPORTIVA Y/O RECREATIVA EN EL ESTADIO DE CENTRO POBLADO SUPTE SAN JORGE DISTRITO DE RUPA-RUPA DE LA PROVINCIA DE LEONCIO PRADO DEL DEPARTAMENTO DE HUANUCO".

b) Metodología costo-eficacia o costo/efectividad

Aplicar esta metodología de evaluación sólo en el caso que no sea posible efectuar una valorización adecuada de los beneficios sociales en términos monetarios. Los indicadores son Costo Efectividad o Costo Eficacia. En caso se necesite comparar alternativas de distinta vida útil, se debe usar el Costo Anual Equivalente. En caso se necesite comparar alternativas de distinta vida útil, se debe usar el Costo Anual Equivalente para actualizar los costos al presente.

Debe considerarse las líneas de corte, en los casos que el Sector funcionalmente competente las haya aprobado, para definir si se toma la decisión de inversión.

4.1.4. Análisis de incertidumbre

➤ **Análisis de sensibilidad:**

Efectuar el análisis de sensibilidad para: (i) determinar cuáles son las variables (como la demanda, costos de los principales insumos, tarifas o precios cobrados a los usuarios, entre otros), cuyas variaciones pueden afectar la condición de rentabilidad social del proyecto, su sostenibilidad financiera (cuando corresponda) o la selección de alternativas; (ii) definir y sustentar los rangos de variación de dichas variables que afectarían la condición de rentabilidad social o la selección de alternativas.

➤ **Análisis de riesgo probabilístico:**

Estimar, mediante un análisis probabilístico, el valor esperado de la variable de resultado (VAN social del proyecto o CE) para tomar una decisión de inversión.

4.2. Evaluación privada

La evaluación privada deberá efectuarse para aquellos proyectos de inversión que tienen un potencial de generación de ingresos monetarios (por ejemplo, a través del cobro de peajes, tarifas, tasas, cuotas, entre otros) por la prestación del servicio público sujeto de intervención. Contempla el análisis de flujos de caja (ingresos y egresos) desde el punto de vista de la institución (entidad o empresa pública) responsable de la ejecución y operación del proyecto, con el objeto de determinar su grado de autosostenibilidad y/o hasta qué punto tendrá que ser financiado con recursos públicos, sujeto a que el proyecto sea socialmente rentable.

4.3. Análisis de Sostenibilidad

Especificar las medidas que se están adoptando para garantizar que el proyecto generará los resultados previstos a lo largo de su vida útil. Entre los factores que se deben considerar están: (i) la disponibilidad oportuna de recursos para la operación y mantenimiento, según fuente de financiamiento; (ii) los arreglos institucionales requeridos en las fases de ejecución y funcionamiento; (iii) la capacidad de gestión del operador; (iv) el no uso o uso ineficiente de los productos y/o servicios (v) conflictos sociales; (vi) la capacidad y disposición a pagar de los usuarios; y, (vii) los riesgos en contexto de cambio climático. Cuando los usuarios deban pagar una cuota, tarifa, tasa o similar por la prestación del servicio, se realizará el análisis para determinar el monto y elaborará el

TERMINO DE REFERENCIA PARA LA CONTRATACIÓN DE SERVICIOS DE CONSULTORÍA PARA LA ELABORACION DEL ESTUDIO DE PRE INVERSION A NIVEL DE FICHA TECNICA SIMPLIFICADA O ESTANDAR EN IDEA DENOMINADO: "MEJORAMIENTO DEL SERVICIO DE PRÁCTICA DEPORTIVA Y/O RECREATIVA EN EL ESTADIO DE CENTRO POBLADO SUPTE SAN JORGE DISTRITO DE RUPA-RUPA DE LA PROVINCIA DE LEONCIO PRADO DEL DEPARTAMENTO DE HUANUCO".

flujo de caja. Se debe hacer explícito qué proporción de los costos de operación y mantenimiento se podrá cubrir con tales ingresos.

4.4. Financiamiento de la inversión del proyecto

Plantear la estructura de financiamiento de la inversión especificando las fuentes de financiamiento y su participación relativa y, de ser el caso, los rubros de costos a los que se aplicará.

4.5. Matriz de marco lógico para la alternativa seleccionada

Se presentará la matriz del marco lógico de la alternativa seleccionada, en la que se deberán consignar los indicadores relevantes y sus valores en el año base y esperados, a efectos del seguimiento y evaluación ex post.

5. CONCLUSIONES

Se debe indicar el resultado (viable o no viable) del proceso de formulación y evaluación del proyecto y detallar los principales argumentos que sustentan dicho resultado, en términos de lo siguiente:

- Las razones de orden técnico y económico por las cuales se seleccionó a la alternativa que se desarrolló en la segunda etapa y se descartaron el resto de alternativas planteadas en la primera etapa.
- Cumplimiento de los tres atributos que definen la condición de viabilidad de un proyecto, en caso el proyecto resulte viable. Si el resultado es no viable, indicar qué atributo o atributos no se logró cumplir. - Emitir un juicio técnico sobre la calidad y la pertinencia del grado de profundización de la información empleada para la elaboración del estudio de pre inversión, así como la consistencia y coherencia de los supuestos establecidos, las fuentes de información, las normas técnicas, los parámetros y metodologías empleadas, entre otros elementos claves relacionados con el fundamento técnico y económico de la decisión de inversión.

6. RECOMENDACIONES

Como resultado del proceso de elaboración del Proyecto de Inversión, la UF planteará recomendaciones técnicas para la UEI que asumirá la ejecución y posterior operación y mantenimiento, de corresponder. Tales recomendaciones deberán estar ligadas con las acciones o condiciones que se deberán asegurar para reducir o eliminar los riesgos que el proyecto podría enfrentar durante las siguientes fases del Ciclo de Inversiones. Principalmente, se deberá emitir como mínimo, recomendaciones sobre lo siguiente:

Fase de Ejecución:

- Las variables críticas que pueden influir en la estimación de los costos de inversión, así como los plazos de ejecución del proyecto, de tal forma de generar alertas sobre posibles sobrecostos y sobre plazos durante la etapa de ejecución, acorde con el análisis efectuado en el análisis de sensibilidad y riesgo del proyecto.

TERMINO DE REFERENCIA PARA LA CONTRATACIÓN DE SERVICIOS DE CONSULTORÍA PARA LA ELABORACION DEL ESTUDIO DE PRE INVERSION A NIVEL DE FICHA TECNICA SIMPLIFICADA O ESTANDAR EN IDEA DENOMINADO: "MEJORAMIENTO DEL SERVICIO DE PRÁCTICA DEPORTIVA Y/O RECREATIVA EN EL ESTADIO DE CENTRO POBLADO SUPTE SAN JORGE DISTRITO DE RUPA-RUPA DE LA PROVINCIA DE LEONCIO PRADO DEL DEPARTAMENTO DE HUANUCO".

- Señalar las limitaciones de información que enfrentó la UF para realizar tales estimaciones.
- Emitir recomendaciones sobre la modalidad de ejecución más conveniente para el proyecto, en función a su complejidad y naturaleza.
- Otros aspectos críticos que la UF juzgue conveniente resaltar, acorde con las restricciones de información que enfrentó durante la preparación del Proyecto de Inversión.

Fase de Funcionamiento.

- Las condiciones que podrían afectar la sostenibilidad del proyecto en general y la entrega de servicios a la población beneficiaria en particular, en los aspectos financieros, presupuestales (asignación de la operación y mantenimiento), de cobros de tarifas, entre otros. Alertar sobre los riesgos de deterioro acelerado de los activos que se generan con el proyecto debido a un mantenimiento intermitente o insuficiente durante el periodo de funcionamiento del proyecto.
- Otros aspectos críticos que la UF juzgue conveniente resaltar, acorde con las restricciones de información que enfrentó durante la preparación del estudio de Inversión.

NOTA:

- *La información a emplearse para la elaboración del estudio de pre inversión a nivel de Perfil es **mayoritariamente de fuente primaria**¹ para aquellas variables que resulten críticas para la decisión de inversión, y que podrían afectar significativamente la demanda, el tamaño, localización, tecnología y costos del proyecto de inversión, principalmente, pudiendo complementarse con fuente secundaria en las variables que correspondan. Esto con el objeto de obtener un menor rango de variación esperado de los costos y beneficios sociales del proyecto, así como tener una mejor comprensión de los diferentes riesgos (riesgos operativos, riesgos de demanda, riesgos institucionales, riesgos financieros, riesgo de desastres, entre otros) que podría enfrentar el proyecto durante su fase de ejecución y fase de funcionamiento.*

7. ANEXOS

Incluir como anexos la información que sustente o detalle los temas analizados en el estudio de Pre inversión.

❖ Contenido Mínimo:

El estudio del Proyecto de Inversión a nivel de Perfil debe estar formulado de acuerdo a las metodologías específicas para la formulación y evaluación de los proyectos de inversión en materia de la función Cultura y Deporte del INVIERTE PE.

Los documentos que obligatoriamente debieran adjuntarse, son los siguientes:

- Mapas, planos y/o croquis de ubicación del proyecto.
- Estudio demográfico de la población del área de influencia.

¹ Trabajo de campo, encuestas e investigación de mercado, estudios de ingeniería para el diseño técnico preliminar o anteproyecto, tales como topografía, estudios de suelo, hidrología, entre otros.

TERMINO DE REFERENCIA PARA LA CONTRATACIÓN DE SERVICIOS DE CONSULTORÍA PARA LA ELABORACION DEL ESTUDIO DE PRE INVERSION A NIVEL DE FICHA TECNICA SIMPLIFICADA O ESTANDAR EN IDEA DENOMINADO: "MEJORAMIENTO DEL SERVICIO DE PRÁCTICA DEPORTIVA Y/O RECREATIVA EN EL ESTADIO DE CENTRO POBLADO SUPTE SAN JORGE DISTRITO DE RUPA-RUPA DE LA PROVINCIA DE LEONCIO PRADO DEL DEPARTAMENTO DE HUANUCO".

- Análisis de la demanda, oferta, y balance.
- Memoria descriptiva de arquitectura y planos de propuesta arquitectónica.
- Sustento de costos de inversión, así como de operación y mantenimiento.

❖ **Contenido Adicional:**

Anexar a la formulación la información y documentación que sustente el contenido del Proyecto (sostenibilidad, rentabilidad, otros).

El estudio del Proyecto de Inversión debe incluir como anexos documentación que precise información consideradas en el Proyecto de Inversión, entre ellos:

- Informe de evaluación social.
- Informe de evaluación arquitectónica funcional.
- Anteproyecto arquitectónico (memorias y planos) para las alternativas de solución propuestas, basado en los estudios de levantamiento topográfico y arquitectónico y otros que considere pertinentes.
- Informe de compatibilidad de la propuesta arquitectónica con los estudios de ingeniería que intervienen en el desarrollo y planteamiento arquitectónico.
- Memorias, planos y especificaciones técnicas del equipamiento del estadio
- Estudio de vulnerabilidad y otros que considere pertinentes.
- Informe de los estudios de ingeniería que intervienen en el desarrollo y planteamiento estructural.
- Informe del estudio de mecánica de suelos y estudio de canteras
- Informe del estudio de riesgo y/o vulnerabilidad.
- Informe del estudio de impacto ambiental.
- Informe de Inexistencia de Restos Arqueológicos
- Presupuesto desagregado por componentes. El presupuesto por componentes deberá tomando del presupuesto en S10 y presentados en Excel debidamente formulados.
- Adjuntar planilla de Metrados y análisis de costos unitarios por partida del presupuesto.
- Adjuntar cotización de los diversos materiales y equipos a ser utilizados. (mínimo 2 cotizaciones).
- Panel fotográfico con descripción de cada foto.
- Acta de operación y mantenimiento del proyecto, suscrito por la autoridad competente.
- Acta de libre disponibilidad de terreno, suscrito por autoridades y/o propietarios.
- Saneamiento Físico Legal del terreno.
- Plano de ubicación y localización (escala 1/10,000)
- Análisis de sensibilidad para:
 - (i) determinar las variables que pueden afectar la rentabilidad social del proyecto
 - (ii) definir los límites de variación de dichas variables en función a la rentabilidad social o la selección de alternativas.

TERMINO DE REFERENCIA PARA LA CONTRATACIÓN DE SERVICIOS DE CONSULTORÍA PARA LA ELABORACION DEL ESTUDIO DE PRE INVERSION A NIVEL DE FICHA TECNICA SIMPLIFICADA O ESTANDAR EN IDEA DENOMINADO: "MEJORAMIENTO DEL SERVICIO DE PRÁCTICA DEPORTIVA Y/O RECREATIVA EN EL ESTADIO DE CENTRO POBLADO SUPTE SAN JORGE DISTRITO DE RUPA-RUPA DE LA PROVINCIA DE LEONCIO PRADO DEL DEPARTAMENTO DE HUANUCO".

- Análisis de sostenibilidad, de los factores que pueden poner en riesgo la sostenibilidad del proyecto, entre éstos, la no disponibilidad oportuna de recursos para la operación y mantenimiento, la inadecuada capacidad de gestión del operador, conflictos sociales, el no uso de los productos o servicios, los riesgos de desastres, incluyendo medidas de mitigación adoptadas.
- Señalar la modalidad de ejecución del PI sustentando los criterios aplicados.
- Matriz de marco lógico para la alternativa seleccionada, incluyendo indicadores para la alternativa seleccionada.
- Conclusiones y Recomendaciones
 - ✓ Señalar la alternativa seleccionada precisando los criterios considerados.
 - ✓ Recomendar las siguientes acciones a realizar en relación al ciclo de proyecto
- Informe final conglomerado con todos los estudios y anexos.
- CD con toda la información referente al estudio (planos, hojas de cálculo y toda documentación que se haya generado para la elaboración del estudio de pre inversión), debidamente formulados en su FORMATO ORIGINAL.
- Consolidado de todo el estudio de factibilidad en concordancia con los entregables precedentes, para su registro en el banco de proyectos en la Unidad Formuladora (UF).
- Declaratoria de viabilidad del PI por parte de la Unidad Formuladora del Gobierno Regional Huánuco
- Elaboración de los formatos: Formato 06-B Ficha Técnica General para Proyectos de Inversión de Baja y Mediana Complejidad y/o Formato 07-A Registro de Proyecto de Inversión.

ALCANCE

La descripción del alcance que se indica a continuación no es limitativa, por cuanto, podrá cuando lo considere necesario, ampliar o profundizar los alcances de los servicios siendo responsable de los trabajos y estudios que realice.

- Para la elaboración del Proyecto de Inversión, los responsables de la formulación deben cumplir con lo establecido en el presente Término de Referencia.
- El Proyecto de Inversión se formulará principalmente con fuentes primarias existente entre otros y de ser algunos casos con fuentes secundarias, siendo obligatorio el trabajo de campo.
- Este trabajo de campo se realizará para los aspectos socioeconómico y técnico, para recopilar y analizar información pertinente.
- Las principales actividades que se deberán desarrollar durante el proceso de identificación, formulación y evaluación del proyecto son las siguientes

❖ Recopilación de Información

Se recopilará toda la información mediante fuentes primarias (se incluirá, entre otros, información cuantitativa, cualitativa, material gráfico, fotográfico, que sustente el análisis,

TERMINO DE REFERENCIA PARA LA CONTRATACIÓN DE SERVICIOS DE CONSULTORÍA PARA LA ELABORACION DEL ESTUDIO DE PRE INVERSION A NIVEL DE FICHA TECNICA SIMPLIFICADA O ESTANDAR EN IDEA DENOMINADO: "MEJORAMIENTO DEL SERVICIO DE PRÁCTICA DEPORTIVA Y/O RECREATIVA EN EL ESTADIO DE CENTRO POBLADO SUPTE SAN JORGE DISTRITO DE RUPA-RUPA DE LA PROVINCIA DE LEONCIO PRADO DEL DEPARTAMENTO DE HUANUCO".

interpretación y medición de la situación actual, los factores que la explican y las tendencias a futuro).

❖ **Aspectos Técnicos**

Sin ser limitativo, debe considerar los siguientes aspectos técnicos en la elaboración del estudio a nivel de Ficha Técnica General para Proyectos de Inversión de Baja y Mediana Complejidad

- Investigar el área del proyecto.
- Recolectar información que permita establecer las características de la zona, para estimar los parámetros de diseño, entre otros.
- Recopilar documentación necesaria para la formulación del estudio de pre inversión propuesta.
- Realizará el levantamiento topográfico de toda el área comprometida en el estudio y otros existentes que sean necesarios para el cumplimiento de los mismos.
- Definir en todos sus aspectos técnicos la alternativa elegida en el Proyecto de Inversión. Tal definición se basará en la información que se recoja en el trabajo de campo.
- Estimar el monto de inversión del proyecto el cual deber ser desagregado por componentes (medios fundamentales) y rubros, precisando y sustentando los precios que se han empleado. En el caso de inversión en equipamiento, se deberá precisar las características técnicas específicas e incluir cotizaciones. En el caso de inversión en capital humano o mejoras institucionales, estimar los costos de los especialistas que intervendrán.

❖ **Aspectos Económicos**

Desarrollar la evaluación basada en el análisis de Costo-Beneficio y/o Costo-Efectividad, según sea el caso, siguiendo la metodología aplicada acorde con las disposiciones del Invierte.pe. Los beneficios del proyecto se derivarán de la comparación con y sin proyecto, para lo cual se identificará lo siguiente:

- Incremento de los beneficios sociales, otorgando mejores condiciones de vida y de operación y mantenimiento a la alternativa propuesta.
- Beneficios a la población beneficiaria.

3.4.6.4. CONTENIDO DE LOS ENTREGABLES

Definido los contenidos mínimos de presentación del Proyecto de Inversión y los parámetros técnicos exigidos para la formulación, se plantea la entrega del mismo en productos o secciones, llamados Entregables, las mismas que se someterán a evaluación y seguimiento técnico para su aprobación. Asimismo, EL CONSULTOR asume la actualización del contenido y lo que ello demande, en todos los casos que la normativa vigente y los procesos de evaluación lo requiera.

La presentación se divide en los siguientes entregables:

TERMINO DE REFERENCIA PARA LA CONTRATACIÓN DE SERVICIOS DE CONSULTORÍA PARA LA ELABORACION DEL ESTUDIO DE PRE INVERSION A NIVEL DE FICHA TECNICA SIMPLIFICADA O ESTANDAR EN IDEA DENOMINADO: “MEJORAMIENTO DEL SERVICIO DE PRÁCTICA DEPORTIVA Y/O RECREATIVA EN EL ESTADIO DE CENTRO POBLADO SUPTE SAN JORGE DISTRITO DE RUPA-RUPA DE LA PROVINCIA DE LEONCIO PRADO DEL DEPARTAMENTO DE HUANUCO”.

- ❖ **ENTREGABLE INICIAL: PLAN DE ACTIVIDADES DE EL CONSULTOR**
Su contenido mínimo y parámetros técnicos se estipulan en el numeral 3.4.6.2, de los presentes términos de referencia.

- ❖ **ENTREGABLE 1: BLOQUE I (PRIMER AVANCE)**

CUADRO N° 04

ENTREGABLE N° 01: BLOQUE I (A LOS 25 DIAS).
<p>Deberá ser remitido por EL CONSULTOR a la Sub Gerencia de Formulación y evaluación de Estudios de Pre Inversión (SGFEEPI) del Gobierno Regional de Huánuco, a los veinticinco (25) días calendarios contados a partir del día siguiente de que la Sub Gerencia de Estudios de Pre Inversión notifica la aprobación del Plan de actividades. Presentará el Bloque I conteniendo:</p> <p>1. RESUMEN EJECUTIVO</p> <p>2. IDENTIFICACIÓN</p> <p>2.1 Diagnóstico de la situación actual</p> <p>2.1.1. La población afectada</p> <p>2.1.2. Área de estudio</p> <p>2.1.3. La Unidad Productora de bienes y/o servicios (UP) en los que intervendrá el proyecto</p> <p>2.1.4. Los involucrados en el proyecto</p> <p>2.2. Definición del problema, sus causas y efectos</p> <p>2.3. Planteamiento del proyecto</p> <p>2.3.1. Objetivo del proyecto</p> <p>2.3.2. Planteamiento de alternativas de solución</p> <ul style="list-style-type: none">• Propuesta del plan de contingencia (para establecimientos que requieren demolición parcial o total). Incluye la disponibilidad del terreno para la implementación del plan. <p>3. FORMULACIÓN</p> <p>3.1. Definición del horizonte de evaluación estudio de pre inversión del proyecto</p> <p>3.2. Análisis del mercado de servicio</p> <p>3.2.1. Análisis de la demanda del servicio</p> <p>3.2.2. Determinación de la brecha oferta demanda, población demandante y demanda de los servicios deportivos que se proveerán en la fase de post-inversión. Se sustentarán los parámetros utilizados para la estimación de la población demandante potencial y de la población demandante efectiva, así como para la estimación de la demanda de las diferentes infraestructuras deportivas. La proyección de la población se realizará teniendo en cuenta el período comprendido entre la fase de pre inversión y la fase de ejecución del PI, así como el horizonte de evaluación.</p>

TERMINO DE REFERENCIA PARA LA CONTRATACIÓN DE SERVICIOS DE CONSULTORÍA PARA LA ELABORACION DEL ESTUDIO DE PRE INVERSION A NIVEL DE FICHA TECNICA SIMPLIFICADA O ESTANDAR EN IDEA DENOMINADO: "MEJORAMIENTO DEL SERVICIO DE PRÁCTICA DEPORTIVA Y/O RECREATIVA EN EL ESTADIO DE CENTRO POBLADO SUPTE SAN JORGE DISTRITO DE RUPA-RUPA DE LA PROVINCIA DE LEONCIO PRADO DEL DEPARTAMENTO DE HUANUCO".

- Oferta actual y, oferta optimizada en función a las capacidades de los factores de producción.
- Determinar brecha (de atenciones según cartera de servicios) a lo largo del horizonte de evaluación del proyecto, sobre la base de la comparación de la demanda efectiva proyectada (en la situación sin proyecto o con proyecto, según corresponda) y la oferta optimizada o la oferta actual cuando no haya sido posible optimizarla.

3.3. Análisis técnico

3.3.1. Aspectos técnicos

3.3.2. Diseño preliminar

3.4. Gestión del Proyecto

3.4.1. Gestión en la fase de ejecución

3.4.2. Gestión en la fase de funcionamiento

3.5. Costos del proyecto a precios de mercado

3.5.1. Estimación de los costos de inversión

3.5.2. Estimación de los Costos de inversión en la fase de Funcionamiento

3.5.3. Estimación de los costos de Operación y Mantenimiento incrementales

Anexos

- Planos de Ubicación y localización del Estadio del centro poblado de Santa Isabel.
- Informe de Levantamiento Topográfico.
- Plano perimétrico y límites de propiedad del terreno, según datos consignados en el documento que acredita titularidad u otro similar; con curvas de nivel, perfiles longitudinales y secciones transversales que muestren adecuadamente la topografía del terreno. Se indicará en este plano el cerco perimétrico, en caso exista, señalando expresamente el área y perímetro encontrados comparados con el área y perímetro señalados en el documento que acredita la titularidad respectiva.
Además, se debe incluir información de la infraestructura de servicios básicos existentes como buzones de desagüe, postes, toma de agua, poste de energía eléctrica, postes de comunicaciones, u otros; infraestructura de accesibilidad como ancho de vías perimetrales, ancho de veredas, pasajes u otros; y toda otra información de infraestructura que pudieran estar construidas interior o exteriormente al terreno.
Registro Fotográfico del entorno urbano que evidencie la información señalada en el levantamiento topográfico.
- Estudio de Mecánica de suelos y diseño de mezcla, según lo establecido en la norma técnica E- 050 Suelos y Cimentaciones del Reglamento Nacional de Edificaciones (RNE)
- Informe de diagnóstico de evaluación de la infraestructura existente

TERMINO DE REFERENCIA PARA LA CONTRATACIÓN DE SERVICIOS DE CONSULTORÍA PARA LA ELABORACION DEL ESTUDIO DE PRE INVERSION A NIVEL DE FICHA TECNICA SIMPLIFICADA O ESTANDAR EN IDEA DENOMINADO: "MEJORAMIENTO DEL SERVICIO DE PRÁCTICA DEPORTIVA Y/O RECREATIVA EN EL ESTADIO DE CENTRO POBLADO SUPTE SAN JORGE DISTRITO DE RUPA-RUPA DE LA PROVINCIA DE LEONCIO PRADO DEL DEPARTAMENTO DE HUANUCO".

Además, se Presentará al Bloque I:

- Análisis técnico de las alternativas propuestas.
- Programa Arquitectónico Inicial: Presentar y/o Formular el ANTEPROYECTO ARQUITECTONICO.
- Anteproyecto de arquitectura (A nivel de diseños generales)

❖ **ENTREGABLE N° 02: BLOQUE II - PI COMPLETO**

CUADRO N° 05

ENTREGABLE N° 02: BLOQUE II - PI COMPLETO (A LOS 30 DIAS)

Deberá ser remitido por EL CONSULTOR a la Sub Gerencia de Formulación y evaluación de Estudios de Pre Inversión (SGFEEPI) del Gobierno Regional Huánuco a los treinta (30) días calendarios contados a partir del día siguiente de que la Sub Gerencia de Estudios de Pre Inversión notifica la aprobación del Bloque I.

Presentará el Bloque II conteniendo:

ASPECTOS GENERALES

Nombre del PIP

Institucionalidad

Marco de referencia

1. RESUMEN EJECUTIVO

- A. Información general del proyecto
- B. Planteamiento del proyecto
- C. Determinación de la brecha oferta y demanda
- D. Análisis técnico del Proyecto
- E. Gestión del Proyecto
- F. Costos del Proyecto
- G. Evaluación Social
- H. Sostenibilidad del Proyecto
- L. Marco Lógico

2. IDENTIFICACIÓN

- 2.1. Diagnóstico
 - 2.1.1. La población afectada
 - 2.1.2. Área de estudio
 - 2.1.3. La Unidad Productora de bienes y/o servicios (UP) en los que intervendrá el proyecto
 - 2.1.4. Los involucrados en el proyecto
- 2.2. Definición del problema, sus causas y efectos

TERMINO DE REFERENCIA PARA LA CONTRATACIÓN DE SERVICIOS DE CONSULTORÍA PARA LA ELABORACION DEL ESTUDIO DE PRE INVERSION A NIVEL DE FICHA TECNICA SIMPLIFICADA O ESTANDAR EN IDEA DENOMINADO: "MEJORAMIENTO DEL SERVICIO DE PRÁCTICA DEPORTIVA Y/O RECREATIVA EN EL ESTADIO DE CENTRO POBLADO SUPTE SAN JORGE DISTRITO DE RUPA-RUPA DE LA PROVINCIA DE LEONCIO PRADO DEL DEPARTAMENTO DE HUANUCO".

- 2.3. Planteamiento del proyecto
- 2.3.1. Objetivo del proyecto
- 2.3.2. Planteamiento de alternativas de solución

3. FORMULACIÓN

- 3.1. Definición del horizonte de evaluación estudio de pre inversión del proyecto
- 3.2. Análisis del mercado de servicio
 - 3.2.1. Análisis de la demanda del servicio
 - 3.2.2. Determinación de la brecha oferta - demanda
- 3.3. Análisis técnico
 - 3.3.1. Aspectos técnicos
 - 3.3.2. Diseño preliminar
 - 3.3.3. Metas físicas
- 3.4. Gestión del Proyecto
 - 3.4.1. Gestión en la fase de ejecución
 - 3.4.2. Gestión en la fase de funcionamiento
- 3.5. Costos del proyecto a precios de mercado
 - 3.5.1. Estimación de los costos de inversión
 - 3.5.2. Estimación de los Costos de inversión en la fase de Funcionamiento
 - 3.5.3. Estimación de los costos de Operación y Mantenimiento incrementales
 - Metas de productos (incluye estudios especializados a nivel de anteproyecto, memorias y planos, según Anexo 01)

4. EVALUACIÓN

- 4.1. Evaluación Social
 - 4.1.1. Beneficios sociales
 - 4.1.2. Costos sociales
 - 4.1.3. Criterios de decisión
 - a) Metodología costo/beneficio
 - b) Metodología costo-eficacia o costo/efectividad
 - 4.1.4. Análisis de incertidumbre
- Análisis de sensibilidad
- Análisis de riesgo probabilístico
- 4.2. Evaluación privada
- 4.3. Análisis de Sostenibilidad
- 4.4. Financiamiento
- 4.5. Matriz de marco lógico para la alterativa seleccionada

5. CONCLUSIONES

6. RECOMENDACIONES

7. ANEXOS

TERMINO DE REFERENCIA PARA LA CONTRATACIÓN DE SERVICIOS DE CONSULTORÍA PARA LA ELABORACION DEL ESTUDIO DE PRE INVERSION A NIVEL DE FICHA TECNICA SIMPLIFICADA O ESTANDAR EN IDEA DENOMINADO: "MEJORAMIENTO DEL SERVICIO DE PRÁCTICA DEPORTIVA Y/O RECREATIVA EN EL ESTADIO DE CENTRO POBLADO SUPTE SAN JORGE DISTRITO DE RUPA-RUPA DE LA PROVINCIA DE LEONCIO PRADO DEL DEPARTAMENTO DE HUANUCO".

Contenido Adicional:

Anexar a la formulación la información y documentación que sustente el contenido del Proyecto (sostenibilidad, rentabilidad, otros).

El estudio del Proyecto de Inversión debe incluir como anexos documentación que precise información consideradas en el Proyecto de Inversión, entre ellos:

- Informe de evaluación social.
- Informe del plan de contingencia.
- Informe de evaluación arquitectónica funcional.
- Anteproyecto arquitectónico (memorias y planos) para las alternativas de solución propuestas, basado en los estudios de levantamiento topográfico y arquitectónico y otros que considere pertinentes.
- Informe de compatibilidad de la propuesta arquitectónica con los estudios de ingeniería que intervienen en el desarrollo y planteamiento arquitectónico.
- Informe de los estudios de ingeniería que intervienen en el desarrollo y planteamiento estructural.
- Informe del estudio de mecánica de suelos y geotécnicos, estudio de canteras
- Informe del estudio de riesgo y/o vulnerabilidad.
- Informe del estudio de impacto ambiental.
- Croquis de ubicación del proyecto.
- Informe de Inexistencia de Restos Arqueológicos
- Presupuesto desagregado por componentes. El presupuesto por componentes deberá ser agrupado tomando del presupuesto en S10 y presentados en Excel debidamente formulados.
- análisis de costos unitarios por partida del presupuesto.
- Adjuntar planilla de Metrados
- Adjuntar cotización de los diversos materiales y equipos a ser utilizados. (mínimo 2 cotizaciones).
- Panel fotográfico con descripción de cada foto.
- Acta de operación y mantenimiento del proyecto, suscrito por la autoridad competente.
- Acta de libre disponibilidad de terreno, suscrito por autoridades y/o propietarios.
- Saneamiento Físico Legal del terreno.
- Plano de ubicación y localización (escala 1/10,000) debidamente firmado y sellado por el profesional especialista en el ramo.
- Organización y Gestión para la fase de ejecución del PI, y la operación y mantenimiento.
- Flujos de beneficios sociales incrementales
- Análisis de sensibilidad para: (i) determinar las variables que pueden afectar la rentabilidad social del proyecto; (ii) definir los límites de variación de dichas variables en función a la rentabilidad social o la selección de alternativas.
- Programación detallada de las actividades previstas para el logro de las metas del proyecto, indicando secuencia y ruta crítica, duración, responsables y recursos necesarios. Incluir las condiciones previas relevantes para garantizar el inicio oportuno y adecuado de la ejecución.

TERMINO DE REFERENCIA PARA LA CONTRATACIÓN DE SERVICIOS DE CONSULTORÍA PARA LA ELABORACION DEL ESTUDIO DE PRE INVERSION A NIVEL DE FICHA TECNICA SIMPLIFICADA O ESTANDAR EN IDEA DENOMINADO: "MEJORAMIENTO DEL SERVICIO DE PRÁCTICA DEPORTIVA Y/O RECREATIVA EN EL ESTADIO DE CENTRO POBLADO SUPTE SAN JORGE DISTRITO DE RUPA-RUPA DE LA PROVINCIA DE LEONCIO PRADO DEL DEPARTAMENTO DE HUANUCO".

- Señalar la modalidad de ejecución del PI sustentando los criterios aplicados.
- Matriz de marco lógico para la alternativa seleccionada, incluyendo indicadores para la alternativa seleccionada.
- Conclusiones y Recomendaciones
 - ✓ Señalar la alternativa seleccionada precisando los criterios considerados.
 - ✓ Recomendar las siguientes acciones a realizar en relación al ciclo de proyecto
- Estudio de pre inversión a nivel de ficha técnica o perfil completado con las observaciones subsanadas.
- Informe final conglomerado con todos los estudios y anexos.
- CD con toda la información referente al estudio (planos, hojas de cálculo y toda documentación que se haya generado para la elaboración del estudio de pre inversión), debidamente formulados en su FORMATO ORIGINAL.
- Consolidado de todo el estudio de factibilidad en concordancia con los entregables precedentes, para su registro en el banco de proyectos en la Unidad Formuladora (UF).
- Declaratoria de viabilidad del PI por parte de la Unidad Formuladora del Gobierno Regional Huánuco e inscripción en el registro del Sistema Nacional del Invierte Pe.
- Elaboración de los formatos: Formato N° 06-A Ficha Técnica General Simplificada y/o Formato 06-B Ficha Técnica General para Proyectos de Inversión de Baja y Mediana Complejidad y/o Formato 07-A Registro de Proyecto de Inversión.

3.4.6.5. FORMA DE PRESENTACION DE LOS ENTREGABLES Y DEL LEVANTAMIENTO DE OBSERVACIONES

EL CONSULTOR deberá presentar cada Entregable, de acuerdo a los contenidos estipulados en el presente término de referencia, de la siguiente manera:

- Impreso en papel bond A4 (210 x 297mm) de 80 gr, la fuente tipográfica que se utilizará en la redacción de los textos será Arial, el tamaño de la letra para los títulos generales será de tamaño de fuente 11 puntos y para los subtítulos tamaño de fuente 11 puntos, sangría a criterio, el espaciado interlineal sencillo y alineación justificada.
- La impresión debe ser en óptima calidad y que permita visualizar el contenido de manera legible y muy clara.
- Se presentará dos (02) ejemplares en físico y en original debidamente foliado, rubricado y sellado en todas las hojas por el jefe del proyecto y por los profesionales de cada especialidad, donde corresponda. Los sellos utilizados deberán corresponder a los registrados en el Colegio Profesional al cual pertenezcan los profesionales.
- Archivo digital, en un (01) disco (DVD o CD o USB), que contengan los textos, cálculos, planos y otros, procesados en softwares como Word, Excel, AutoCAD etc. (editables); correspondientes al ejemplar físico.
- Se emplearán exclusivamente los membretes que suministrará EL GOBIERNO REGIONAL.
- Respecto, a la presentación de planos y esquemas en cada Entregable será de la siguiente manera:
 - Elaborados a través del software AutoCAD.

TERMINO DE REFERENCIA PARA LA CONTRATACIÓN DE SERVICIOS DE CONSULTORÍA PARA LA ELABORACION DEL ESTUDIO DE PRE INVERSION A NIVEL DE FICHA TECNICA SIMPLIFICADA O ESTANDAR EN IDEA DENOMINADO: “MEJORAMIENTO DEL SERVICIO DE PRÁCTICA DEPORTIVA Y/O RECREATIVA EN EL ESTADIO DE CENTRO POBLADO SUPTE SAN JORGE DISTRITO DE RUPA-RUPA DE LA PROVINCIA DE LEONCIO PRADO DEL DEPARTAMENTO DE HUANUCO”.

- Planos impresos en papel bond mínimo 90gr, en formato DIN – A3, A2, A1 o A0, impresión que facilite su lectura, y presentados en archivadores plastificados y doblados en formato A4 debidamente foliados, rubricados y sellados por el jefe de proyecto y por el profesional responsable de su elaboración.
- Los planos serán a escala 1/250, 1/200 y otras que considere EL GOBIERNO REGIONAL.
- Se emplearán exclusivamente los membretes que suministrará EL GOBIERNO REGIONAL.
- Las fotografías del panel fotográfico deberán ser a color de alta resolución indicando fecha y leyenda explicativa.

EL CONSULTOR presentará los entregables en mesa de partes de EL GOBIERNO REGIONAL. De existir observaciones a los entregables, éstas serán comunicadas por EL GOBIERNO REGIONAL por escrito a EL CONSULTOR, debiendo realizar el levantamiento de observaciones en los plazos otorgados para tal efecto, de acuerdo a lo establecido en el Reglamento de la Ley General de Contrataciones Públicas, y remitirlas siguiendo la misma presentación de los entregables. La presentación del entregable final se realizará en archivadores forrados con papel lustre con los siguientes detalles:

CUADRO N° 06

N°	SECTOR	COLOR DEL FORRADO
1	Agricultura	Verde
2	Educación	Azul
3	Electrificación	Anaranjado
4	Orden Seguridad y Medio Ambiente	Rosado
5	Producción	Palo Rosado
6	Salud	Blanco
7	Transporte	Marrón
8	Turismo	Amarillo
9	Trabajo y Promoción del Empleo	Rojo

Fuente: Directiva General N° 004-2018-GRH/GRPPAT/SGFEP – “Lineamientos para la contratación de servicio para la formulación y evaluación en el marco del Invierte.pe – GRH”.

3.4.6.6. RESPONSABILIDAD DEL GOBIERNO REGIONAL

Dentro de los cinco (05) días hábiles siguientes de suscrito el contrato, EL GOBIERNO REGIONAL entregarán el logo institucional para la presentación de los entregables, según la forma de presentación formal; así como la carta de presentación que certifique a cada uno de los integrantes del Equipo Técnico del Proyecto que participa en la formulación del PI.

De autorizarse el cambio de profesional, su carta de presentación será remitida a EL CONSULTOR, dentro de los 05 (cinco) días hábiles a partir de la autorización por EL GOBIERNO REGIONAL. EL CONSULTOR es responsable de los tiempos que demande lo precitado, no existiendo ampliación de plazo de los entregables.

GOBIERNO REGIONAL DE HUANUCO

TERMINO DE REFERENCIA PARA LA CONTRATACIÓN DE SERVICIOS DE CONSULTORÍA PARA LA ELABORACION DEL ESTUDIO DE PRE INVERSION A NIVEL DE FICHA TECNICA SIMPLIFICADA O ESTANDAR EN IDEA DENOMINADO: "MEJORAMIENTO DEL SERVICIO DE PRÁCTICA DEPORTIVA Y/O RECREATIVA EN EL ESTADIO DE CENTRO POBLADO SUPTE SAN JORGE DISTRITO DE RUPA-RUPA DE LA PROVINCIA DE LEONCIO PRADO DEL DEPARTAMENTO DE HUANUCO".

3.4.6.7. RESPONSABILIDADES DEL CONSULTOR

EL CONSULTOR, será el único responsable por un adecuado planeamiento, programación y resultado parcial y final de los estudios, diseños, y en general, de la calidad de los servicios que preste y de la idoneidad del personal a su cargo, así como el logro oportuno de las metas y adopción de las previsiones necesarias para el fiel cumplimiento del Contrato.

Del mismo modo es responsable del contenido del proyecto de inversión a través de la Ficha Técnica (FT) General para Proyectos de Inversión de acuerdo a la Directiva N° 001-2019-EF/63.01, Anexo N° 7: Contenido Mínimo del Estudio de Pre Inversión a Nivel de Perfil para Proyectos de Inversión y/o Formato N° 06-A Ficha Técnica General Simplificada y/o Formato 06-B Ficha Técnica General para Proyectos de Inversión de Baja y Mediana Complejidad y/o Formato 07-A Registro de Proyecto de Inversión, los cuales deberán ser elaborados en concordancia con los estándares actuales de diseño en todas las especialidades (incluidas ingeniería y arquitectura) y las que se aprueben durante el proceso de formulación, sobre la base de las garantías legales que devienen del contrato afín al presente, y de lo establecido en el presente documento; realizando los ajustes que estos puedan ocasionar, sin que ello represente costo adicional para EL GOBIERNO REGIONAL.

EL CONSULTOR está obligado a subsanar las observaciones planteadas por la unidad formuladora y evaluadora de EL GOBIERNO REGIONAL. De ser requerido EL CONSULTOR y/o los miembros de su Equipo Técnico, para cualquier aclaración o corrección, no podrán negar su concurrencia y absolución. Estas deben incluirse en el Proyecto de Inversión sin que conlleven a un pago adicional por EL GOBIERNO REGIONAL, el cual será asumido por EL CONSULTOR.

Culminados los servicios realizados por EL CONSULTOR, toda la información otorgada por EL GOBIERNO REGIONAL y las distintas entidades durante el proceso de formulación, deberán ser devueltas a EL GOBIERNO REGIONAL, en las mismas condiciones en las que les fue canalizado. De no proceder de acuerdo lo mencionado, no se otorgará la Conformidad final e integral del servicio prestado a EL CONSULTOR.

3.4.6.8. SEGUROS

EL CONSULTOR debe contratar Seguro de accidente o de vida para su equipo de técnico y personal que realice las visitas de campo, tales como: jefe de proyectos, ingenieros, arquitecto, médico, economista, topógrafo y ayudantes. Cabe precisar que esto afecta únicamente a la relación contractual entre EL CONSULTOR y su equipo de profesionales, pues EL GOBIERNO REGIONAL no tiene obligaciones con aquellos.

3.4.6.9. CONFIDENCIALIDAD DEL CONSULTOR

EL CONSULTOR deberá guardar absoluta reserva y confidencialidad en el manejo de la información y documentación a la que tenga acceso durante la prestación, ni revelar cualquier detalle sobre el servicio a terceros, excepto cuando resulte estrictamente necesario para el cumplimiento del contrato.

En ambos casos, EL CONSULTOR deberá dar cumplimiento y será responsable de la aplicación a todas las políticas definidas por EL GOBIERNO REGIONAL en materia de

TERMINO DE REFERENCIA PARA LA CONTRATACIÓN DE SERVICIOS DE CONSULTORÍA PARA LA ELABORACION DEL ESTUDIO DE PRE INVERSION A NIVEL DE FICHA TECNICA SIMPLIFICADA O ESTANDAR EN IDEA DENOMINADO: "MEJORAMIENTO DEL SERVICIO DE PRÁCTICA DEPORTIVA Y/O RECREATIVA EN EL ESTADIO DE CENTRO POBLADO SUPTE SAN JORGE DISTRITO DE RUPA-RUPA DE LA PROVINCIA DE LEONCIO PRADO DEL DEPARTAMENTO DE HUANUCO".

seguridad de la información. Asimismo, la información proporcionada a EL CONSULTOR y obtenidos por éste durante la ejecución de su prestación, serán exclusivamente aplicados o utilizados para el cumplimiento de los fines del mismo. La información a la que hace referencia consiste en estadísticas, mapas, dibujos, fotografías, planos, inventarios, documentación oficial, entre otros.

3.4.6.10. PROPIEDAD INTELECTUAL

EL GOBIERNO REGIONAL tendrá todos los derechos de propiedad intelectual del todo y cada uno de los productos o entregables elaborados y proporcionados por EL CONSULTOR. Esto incluye todos los documentos, productos u otros materiales que guarden relación directa con la ejecución del servicio. De ser el caso, EL GOBIERNO REGIONAL tiene las facultades de tomar todas las acciones necesarias a fin de obtener los derechos de autor y patentes.

3.4.6.11. SUPERVISION DE LA PRESTACION DEL SERVICIO

EL GOBIERNO REGIONAL, como administrador del contrato, es el responsable de la supervisión de la prestación del servicio, siendo su área técnica competente la Sub Gerencia de Formulación y Evaluación de Estudios de Pre inversión (SGFEEPI) como Unidad Formuladora. En ese contexto establecerá los mecanismos de supervisión de los procesos de elaboración del Proyecto de Inversión y podrá disponer de un equipo especializado para tal fin.

Los mecanismos principales de supervisión involucran el cumplimiento de lo dispuesto en los presentes términos de referencia y los contenidos que se estipulan en la formulación de cada uno de los módulos del proyecto de inversión. Los mismos comprenden el cumplimiento estricto de los plazos y el contenido de los entregables, sometiendo a las penalidades respectivas de corresponder. Asimismo, se supervisará la formulación del PI, mediante la solicitud de avances y convocatorias de los integrantes y/o del Equipo Técnico del Proyecto, a efectos de garantizar el adecuado progreso de los productos. En cada una de las reuniones donde participe EL CONSULTOR y/o su Equipo Técnico, se solicitará el documento nacional de identidad (DNI) que certifique ser el integrante con el que se adjudicó en el proceso de selección o aquel que cuente con la autorización de EL GOBIERNO REGIONAL en caso haya habido cambio de profesional.

El jefe de proyecto de EL CONSULTOR, juega un rol importante en el proceso, debiendo coordinar permanentemente con EL GOBIERNO REGIONAL, a fin de asegurar la fluida ejecución y aprobación de los entregables de EL CONSULTOR, dando las facilidades de llevar a cabo de manera exitosa la supervisión.

TERMINO DE REFERENCIA PARA LA CONTRATACIÓN DE SERVICIOS DE CONSULTORÍA PARA LA ELABORACION DEL ESTUDIO DE PRE INVERSION A NIVEL DE FICHA TECNICA SIMPLIFICADA O ESTANDAR EN IDEA DENOMINADO: “MEJORAMIENTO DEL SERVICIO DE PRÁCTICA DEPORTIVA Y/O RECREATIVA EN EL ESTADIO DE CENTRO POBLADO SUPTE SAN JORGE DISTRITO DE RUPA-RUPA DE LA PROVINCIA DE LEONCIO PRADO DEL DEPARTAMENTO DE HUANUCO”.

3.4.6.12. Roles y funciones

CUADRO N° 07

N°	CARGO	ROLES Y FUNCIONES
PERSONAL CLAVE		
1	JEFE DE PROYECTO	<p>Rol</p> <ul style="list-style-type: none"> • Jefe de Proyecto. <p>Actividades a desarrollar</p> <ul style="list-style-type: none"> • Será responsable de la elaboración del estudio de pre inversión en todos sus extremos hasta su aprobación en todas sus etapas. • Representa a EL CONSULTOR en todos los asuntos técnicos que competan al servicio, no pudiendo sus decisiones, ser enervadas o desconocidas por EL CONSULTOR. • Liderar, coordinar y organizar las actividades del Equipo Técnico del Estudio, a fin de obtener los documentos necesarios y entregar el estudio de pre inversión dentro de los plazos establecidos, acorde a los términos de referencia y los documentos contractuales. • Representar al Equipo Técnico del Estudio en las actividades relacionadas al desarrollo del Estudio. • Sustentar el Estudio de Pre Inversión en las reuniones de evaluación con las entidades correspondientes. • Coordinar la elaboración del Plan de Trabajo. • Estructurar y consolidar el Estudio de Pre Inversión. • Informe de CIRA • La participación del jefe del Proyecto debe ser activa y representativa.
2	ESPECIALISTA EN ESTUDIO SOCIOECONOMICO	<p>Rol</p> <ul style="list-style-type: none"> • Especialista en Estudio Socioeconómico. <p>Actividades a desarrollar</p> <ul style="list-style-type: none"> • Participar en los módulos de Aspectos Generales, Identificación, Formulación y Evaluación • Coordinar con el Equipo Técnico del Estudio, a fin de obtener los documentos necesarios y entregar el estudio de pre inversión dentro de los plazos establecidos, acorde a los términos de referencia y los documentos contractuales. • Participar en la elaboración del plan de contingencia (referente a la especialidad) en caso corresponda. • Elaborar el análisis de costo beneficio de la demanda y la oferta de servicios. • Otras labores concernientes a su especialidad, necesarias para el proyecto.
3	ESPECIALISTA EN DISEÑO ARQUITECTONICO	<p>Rol</p> <ul style="list-style-type: none"> • Especialista en Diseño Arquitectónico. <p>Actividades a desarrollar</p> <ul style="list-style-type: none"> • Elaborar el informe de evaluación arquitectónica funcional. • Elaborar el anteproyecto arquitectónico (memorias y planos) para las alternativas de solución propuestas, basado en los estudios de levantamiento topográfico y arquitectónico y otros que considere pertinentes. • Elaborar las memorias y planos para el Estadio. • Compatibilizar la propuesta arquitectónica con los estudios de ingeniería que intervienen en el desarrollo y planteamiento arquitectónico. • Participar en los módulos de Identificación, Formulación y Evaluación según corresponda de acuerdo a la Directiva N° 001-2019-EF/63.01, Anexo N° 7: Contenido Mínimo del Estudio de Pre Inversión a Nivel de Perfil para Proyectos de Inversión. • Participar en la elaboración del plan de contingencia (referente a la especialidad) en caso de intervenir en el mismo terreno. • Otras labores concernientes a su especialidad, necesarias para el proyecto.

TERMINO DE REFERENCIA PARA LA CONTRATACIÓN DE SERVICIOS DE CONSULTORÍA PARA LA ELABORACION DEL ESTUDIO DE PRE INVERSION A NIVEL DE FICHA TECNICA SIMPLIFICADA O ESTANDAR EN IDEA DENOMINADO: “MEJORAMIENTO DEL SERVICIO DE PRÁCTICA DEPORTIVA Y/O RECREATIVA EN EL ESTADIO DE CENTRO POBLADO SUPTE SAN JORGE DISTRITO DE RUPA-RUPA DE LA PROVINCIA DE LEONCIO PRADO DEL DEPARTAMENTO DE HUANUCO”.

N°	CARGO	ROLES Y FUNCIONES
4	ESPECIALISTA EN ESTRUCTURAS	<p>Rol</p> <ul style="list-style-type: none"> • Especialista en Estructuras <p>Actividades a desarrollar</p> <ul style="list-style-type: none"> • Elaborar el informe de evaluación estructural de las edificaciones existentes. • Proponer y verificar los ensayos o técnicas de evaluación estructural que se requieran. • Elaborar el anteproyecto estructural (memorias y planos) para las alternativas de solución propuestas, basado en el anteproyecto de arquitectura, estudios de suelos, levantamiento topográfico, ensayos o técnicas de evaluación estructural, estudio de vulnerabilidad y otros que considere pertinentes. • Desarrollar los estudios de ingeniería que intervienen en el desarrollo y planteamiento estructural. • Compatibilizar los estudios de ingeniería a nivel de diagnóstico y de anteproyecto (memorias y planos) que intervienen en el desarrollo del Estudio de Pre Inversión. • Participar en las fases de Identificación, Formulación y Evaluación según corresponda de acuerdo a la Directiva N° 001-2019-EF/63.01, Anexo N° 7: Contenido Mínimo del Estudio de Pre Inversión a Nivel de Perfil para Proyectos de Inversión. • Participar en la elaboración del plan de contingencia (referente a la especialidad) en caso de intervenir en el mismo terreno. • Presentar y sustentar los informes que le corresponden de acuerdo a su especialidad al jefe de proyecto. • Otras labores concernientes a su especialidad, necesarias para el proyecto.
5	ESPECIALISTA EN EVALUACIÓN DE RIESGO Y VULNERABILIDAD	<p>Rol</p> <ul style="list-style-type: none"> • Especialista en Evaluación de Riesgo y Vulnerabilidad <p>Actividades a desarrollar</p> <ul style="list-style-type: none"> • Elaborar el diagnóstico de identificación de peligros • Elaborar el diagnóstico de identificación de los elementos expuestos y la vulnerabilidad • Elaborar el diagnóstico y evaluación de campo en factores de riesgo. • Elaborar los mapas de identificación de zonas alto, medio y bajo peligro. • Elaborar los mapas de identificación de zonas alto, medio y bajo vulnerabilidad. • Elaborar el estudio de riesgo y vulnerabilidad. • Presentar y sustentar los informes que le corresponden de acuerdo a su especialidad al jefe de proyecto • Otras labores concernientes a su especialidad, necesarias para el proyecto.

3.5. REQUISITOS DE CALIFICACIÓN

3.5.1. REQUISITOS DE CALIFICACIÓN OBLIGATORIOS

A. CAPACIDAD LEGAL

No corresponde

B. EXPERIENCIA DEL POSTOR EN LA ESPECIALIDAD

Requisitos:

El postor debe acreditar un monto facturado acumulado equivalente a S/ 80,000.00 (Ochenta mil con 00/100 soles), por la contratación de servicios iguales o similares al objeto de la convocatoria, durante los quince (15) años anteriores a la fecha de la presentación de ofertas que se computa desde la fecha de la conformidad o emisión del comprobante de pago, según corresponda.

TERMINO DE REFERENCIA PARA LA CONTRATACIÓN DE SERVICIOS DE CONSULTORÍA PARA LA ELABORACION DEL ESTUDIO DE PRE INVERSION A NIVEL DE FICHA TECNICA SIMPLIFICADA O ESTANDAR EN IDEA DENOMINADO: "MEJORAMIENTO DEL SERVICIO DE PRÁCTICA DEPORTIVA Y/O RECREATIVA EN EL ESTADIO DE CENTRO POBLADO SUPTE SAN JORGE DISTRITO DE RUPA-RUPA DE LA PROVINCIA DE LEONCIO PRADO DEL DEPARTAMENTO DE HUANUCO".

En el caso de postores que declaren en el Anexo N° 1 tener la condición de micro y pequeña empresa, se acredita una experiencia de S/. 20,000.00 (Veinte mil con 00/100), por la contratación de servicios iguales o similares al objeto de la convocatoria, durante los quince (15) años anteriores a la fecha de la presentación de ofertas que se computa desde la fecha de la conformidad o emisión del comprobante de pago, según corresponda. En el caso de consorcios, todos los integrantes deben contar con la condición de micro y pequeña empresa."

Se consideran servicios similares a los siguientes: Elaboración de estudios de pre inversión a nivel de Perfil y/o Ficha Técnica Estándar y/o Ficha Técnica Simplificadas y/o Ficha Técnica General para proyectos de Inversión en el marco del SNIP e INVIERTE.PE; así como también elaboración de Expedientes Técnicos, ambos en la especialidad de infraestructura de **EDIFICACIÓN**.

- **EDIFICACIÓN.** Para el presente caso se considerarán correspondientes a proyectos de Construcción y/o Mejoramiento y/o Creación y/o Rehabilitación y/o Mantenimiento y/o Ampliación o la combinación de estas, de todo tipo de Infraestructura Deportiva y/o Recreativa y/o Infraestructura Educativa y/o local de usos múltiples y/o infraestructura de salud y/o parques y/o mercados

Acreditación:

La experiencia del postor en la especialidad se acreditará con copia simple de (i) contratos u órdenes de servicios, y su respectiva conformidad o constancia de prestación; o (ii) comprobantes de pago cuya cancelación se acredite documental y fehacientemente, con constancia de depósito, nota de abono, reporte de estado de cuenta, cualquier otro documento emitido por entidad del sistema financiero que acredite el abono o mediante cancelación en el mismo comprobante de pago², correspondientes a un máximo de veinte contrataciones. En caso el postor sustente su experiencia en la especialidad mediante contrataciones realizadas con privados³, para acreditarla debe presentar de forma obligatoria lo indicado en el numeral (ii) del presente párrafo; no es posible que acredite su experiencia únicamente con la presentación de contratos u órdenes de compra con conformidad o constancia de prestación.

En caso los postores presenten varios comprobantes de pago para acreditar una sola contratación, se debe acreditar que corresponden a dicha contratación; de lo contrario, se asumirá que los comprobantes acreditan contrataciones independientes, en cuyo caso solo se considerará, para la evaluación, las veinte (20) primeras contrataciones indicadas en el **Anexo N° 11** referido a la Experiencia del Postor en la Especialidad.

En el caso de servicios de ejecución periódica o continuada, solo se considera como experiencia la parte del contrato que haya sido ejecutada durante los quince (15) años anteriores a la fecha de presentación de ofertas, debiendo adjuntarse copia

² El solo sello de cancelado en el comprobante de pago, cuando ha sido colocado por el propio postor, no puede ser considerado como una acreditación que produzca fehacencia en relación a que se encuentra cancelado. Es válido el sello colocado por el cliente del postor (sea utilizando el término "cancelado" o "pagado").

³ Se entiende "privados" como aquellos que no son entidades contratantes.

TERMINO DE REFERENCIA PARA LA CONTRATACIÓN DE SERVICIOS DE CONSULTORÍA PARA LA ELABORACION DEL ESTUDIO DE PRE INVERSION A NIVEL DE FICHA TECNICA SIMPLIFICADA O ESTANDAR EN IDEA DENOMINADO: "MEJORAMIENTO DEL SERVICIO DE PRÁCTICA DEPORTIVA Y/O RECREATIVA EN EL ESTADIO DE CENTRO POBLADO SUPTE SAN JORGE DISTRITO DE RUPA-RUPA DE LA PROVINCIA DE LEONCIO PRADO DEL DEPARTAMENTO DE HUANUCO".

de las conformidades correspondientes a tal parte o los respectivos comprobantes de pago cancelados.

Si el titular de la experiencia no es el postor, consignar si dicha experiencia corresponde a la matriz en caso de que el postor sea sucursal, o fue transmitida por reorganización societaria, debiendo acompañar la documentación sustentatoria correspondiente.

Si el postor acredita experiencia de otra persona jurídica como consecuencia de una reorganización societaria, debe presentar adicionalmente el **Anexo N° 12**.

Las personas jurídicas resultantes de un proceso de reorganización societaria no pueden acreditar como experiencia del postor en la especialidad que le hubiesen transmitido como parte de dicha reorganización las personas jurídicas sancionadas con inhabilitación vigente o definitiva.

Cuando en los contratos, órdenes de servicios o comprobantes de pago el monto facturado se encuentre expresado en moneda extranjera, debe indicarse el tipo de cambio venta publicado por la Superintendencia de Banca, Seguros y AFP correspondiente a la fecha de suscripción del contrato, de emisión de la orden de servicio o de cancelación del comprobante de pago, según corresponda.

Sin perjuicio de lo anterior, los postores deben llenar y presentar el **Anexo N° 11** referido a la Experiencia del Postor en la Especialidad.

Advertencia

En el caso de consorcios, solo se considera la experiencia de aquellos integrantes que ejecutan conjuntamente el objeto del contrato.

C. CAPACIDAD TÉCNICA Y PROFESIONAL C.1 EXPERIENCIA DEL PERSONAL CLAVE

Requisitos:

CUADRO N° 08

N°	CARGO	REQUISITOS TÉCNICO MÍNIMOS
PERSONAL CLAVE		
1	JEFE DE PROYECTO	<p><u>Experiencia:</u></p> <ul style="list-style-type: none"> - Experiencia general mínimo de un (01) año a partir de la colegiatura en servicios de consultoría y/o consultor de proyectos y/o analista y/o jefe de proyecto y/o proyectista y/o monitor y/o analista de proyectos y/o jefe de estudio y/o jefe de evaluación y/o director de estudios y/o Supervisor y/o supervisión y/o Coordinador y/o Coordinador de estudio, en la elaboración y/o formulación y/o reformulación y/o evaluación de Estudios de Pre inversión y/o Expedientes Técnicos y/o Estudios Definitivos en el marco del Sistema Nacional de inversión Pública (SNIP) o Invierte.pe en proyectos de Infraestructura Deportiva y/o Recreativa y/o Infraestructura Educativa y/o local de usos múltiples y/o infraestructura de salud y/o parques y/o mercados

TERMINO DE REFERENCIA PARA LA CONTRATACIÓN DE SERVICIOS DE CONSULTORÍA PARA LA ELABORACION DEL ESTUDIO DE PRE INVERSION A NIVEL DE FICHA TECNICA SIMPLIFICADA O ESTANDAR EN IDEA DENOMINADO: “MEJORAMIENTO DEL SERVICIO DE PRÁCTICA DEPORTIVA Y/O RECREATIVA EN EL ESTADIO DE CENTRO POBLADO SUPTE SAN JORGE DISTRITO DE RUPA-RUPA DE LA PROVINCIA DE LEONCIO PRADO DEL DEPARTAMENTO DE HUANUCO”.

N°	CARGO	REQUISITOS TÉCNICO MÍNIMOS
2	ESPECIALISTA EN ESTUDIO SOCIOECONOMICO	<p><u>Experiencia</u></p> <ul style="list-style-type: none"> - Experiencia específica mínima acumulada de un (01) año a partir de la colegiatura en servicios de consultoría y/o consultor de proyectos y/o Formador de estudio socioeconómico y/o Evaluador de estudio Socioeconómico y/o especialista en gestión de proyectos y/o especialista en proyectos y/o especialista en formulación y evaluación de proyectos de inversión y/o formador de la parte socioeconómica y/o especialista en estudio socioeconómico y/o especialista economista en proyectos y/o especialista en economía y/o especialista en gestión de proyectos y/o especialista en identificación, formulación y evaluación de proyectos y/o especialista en proyectos de Inversión, en la elaboración y/o formulación y/o reformulación y/o evaluación de Estudios de Pre inversión y/o Expedientes Técnicos y/o Estudios Definitivos en el marco del Sistema Nacional de inversión Pública (SNIP) o Invierte.pe en proyectos en general.
3	ESPECIALISTA EN DISEÑO ARQUITECTONICO	<p><u>Experiencia</u></p> <ul style="list-style-type: none"> - Experiencia específica mínima acumulada de un (01) año a partir de la colegiatura en servicios de consultoría y/o consultor de proyectos y/o analista y/o proyectista y/o Especialista en Arquitectura y/o especialista en Diseño Arquitectónico, en la elaboración y/o formulación y/o reformulación y/o evaluación de Estudios de Pre inversión y/o Expedientes Técnicos y/o Estudios Definitivos en el marco del Sistema Nacional de inversión Pública (SNIP) o Invierte.pe en proyectos de Infraestructura Deportiva y/o Recreativa y/o Infraestructura Educativa y/o local de usos múltiples y/o infraestructura de salud y/o parques y/o mercados
4	ESPECIALISTA EN ESTRUCTURAS	<p><u>Experiencia</u></p> <ul style="list-style-type: none"> - Experiencia específica mínima acumulada de un (01) año a partir de la colegiatura en servicios de consultoría y/o consultor de proyectos y/o especialista en estructuras y/o especialista en ingeniería estructural y/o especialista en Diseño Estructural y/o especialista estructural, en la elaboración y/o formulación y/o reformulación y/o evaluación de Estudios de Pre inversión y/o Expedientes Técnicos y/o Estudios Definitivos en el marco del Sistema Nacional de inversión Pública (SNIP) o Invierte.pe en proyectos de Infraestructura Deportiva y/o Recreativa y/o Infraestructura Educativa y/o local de usos múltiples y/o infraestructura de salud y/o parques y/o mercados.
5	ESPECIALISTA EN EVALUACIÓN DE RIESGO Y/O VULNERABILIDAD	<p><u>Experiencia</u></p> <ul style="list-style-type: none"> - Experiencia específica mínima acumulada de un (01) año a partir de la colegiatura en haber desempeñado como especialista en riesgos y/o especialista en evaluación de riesgos y/o estimación de riesgos y/o especialista en gestión de riesgos y desastres, en la elaboración y/o formulación y/o reformulación y/o evaluación de Estudios de Pre inversión y/o Expedientes Técnicos y/o Estudios Definitivos en el marco del Sistema Nacional de inversión Pública (SNIP) o Invierte.pe en proyectos en general.

Acreditación:

La experiencia del personal clave se acredita con cualquiera de los siguientes documentos: (i) copia simple de contratos y su respectiva conformidad o (ii) constancias o (iii) certificados o (iv) cualquier otra documentación que, de manera fehaciente demuestre la experiencia del personal propuesto.

Los documentos que acreditan la experiencia deben incluir los nombres y apellidos del personal clave, el cargo desempeñado, el plazo de la prestación indicando el día, mes y año de inicio y

TERMINO DE REFERENCIA PARA LA CONTRATACIÓN DE SERVICIOS DE CONSULTORÍA PARA LA ELABORACION DEL ESTUDIO DE PRE INVERSION A NIVEL DE FICHA TECNICA SIMPLIFICADA O ESTANDAR EN IDEA DENOMINADO: "MEJORAMIENTO DEL SERVICIO DE PRÁCTICA DEPORTIVA Y/O RECREATIVA EN EL ESTADIO DE CENTRO POBLADO SUPTE SAN JORGE DISTRITO DE RUPA-RUPA DE LA PROVINCIA DE LEONCIO PRADO DEL DEPARTAMENTO DE HUANUCO".

culminación, el nombre de la entidad u organización que emite el documento, la fecha de emisión y nombres y apellidos de quien suscribe el documento.

En caso los documentos para acreditar la experiencia establezcan el plazo de la experiencia adquirida por el personal clave en meses sin especificar los días se debe considerar el mes completo.

Se considera aquella experiencia que no tenga una antigüedad mayor a veinticinco años anteriores a la fecha de la presentación de ofertas.

De presentarse experiencia ejecutada paralelamente (trasape), para el cómputo del tiempo de dicha experiencia sólo se considera una vez el periodo traslapado.

C.2 CALIFICACIONES DEL PERSONAL CLAVE

C.2.1. Formación Académica

Requisitos:

CUADRO N° 09

N°	CARGO	REQUISITOS TÉCNICO MÍNIMOS
PERSONAL CLAVE		
1	JEFE DE PROYECTO	Formación Académica - Arquitecto o Ingeniero Civil
2	ESPECIALISTA EN ESTUDIO SOCIOECONOMICO	Formación Académica - Economista
3	ESPECIALISTA EN DISEÑO ARQUITECTONICO	Formación Académica - Arquitecto
4	ESPECIALISTA EN ESTRUCTURAS	Formación Académica - Ingeniero Civil
5	ESPECIALISTA EN EVALUACIÓN DE RIESGO Y VULNERABILIDAD	Formación Académica - Ingeniero Civil o Arquitecto o Ingeniero Ambiental
PERSONAL NO CLAVE		
6	ESPECIALISTA EN INSTALACIONES ELÉCTRICAS	Formación Académica - Ingeniero Civil o ingeniero eléctrico
7	ESPECIALISTA EN INSTALACIONES SANITARIAS	Formación Académica - Ingeniero Civil o ingeniero sanitario
8	INGENIERO CIVIL Y/O TECNICO EN TOPOGRAFIA	Formación Académica Técnico en topografía y/o Ingeniero Civil
9	ESPECIALISTA EN COSTOS Y PRESUPUESTO	Formación Académica - Ingeniero Civil y/o arquitecto

Acreditación:

El TÍTULO será verificado por los evaluadores en el Registro Nacional de Grados Académicos y Títulos Profesionales en el portal web de la Superintendencia Nacional

TERMINO DE REFERENCIA PARA LA CONTRATACIÓN DE SERVICIOS DE CONSULTORÍA PARA LA ELABORACION DEL ESTUDIO DE PRE INVERSION A NIVEL DE FICHA TECNICA SIMPLIFICADA O ESTANDAR EN IDEA DENOMINADO: "MEJORAMIENTO DEL SERVICIO DE PRÁCTICA DEPORTIVA Y/O RECREATIVA EN EL ESTADIO DE CENTRO POBLADO SUPTE SAN JORGE DISTRITO DE RUPA-RUPA DE LA PROVINCIA DE LEONCIO PRADO DEL DEPARTAMENTO DE HUANUCO".

de Educación Superior Universitaria - SUNEDU a través del siguiente link: <https://enlinea.sunedu.gob.pe/> o en el Registro Nacional de Certificados, Grados y Títulos a cargo del Ministerio de Educación a través del siguiente link: <https://titulosinstitutos.minedu.gob.pe/>, según corresponda.

El postor debe señalar los nombres y apellidos, DNI y profesión del personal clave, así como el nombre de la universidad o institución educativa que expidió el grado o título profesional requerido.

En caso EL TÍTULO no se encuentre inscrito en los referidos registros, el postor debe presentar la copia del diploma respectivo a fin de acreditar la formación académica requerida.

En caso se acredite estudios en el extranjero del personal clave, debe presentarse adicionalmente copia simple del documento de la revalidación o del reconocimiento ante SUNEDU, del grado académico o título profesional otorgados en el extranjero, según corresponda.

3.5.2. REQUISITOS DE CALIFICACIÓN FACULTATIVOS

C.3. EQUIPAMIENTO ESTRATÉGICO

Requisitos:

- Un (01) Gps Topográfico, con antigüedad máximo 01 año.
- Una (01) Camioneta 4X4, con antigüedad máximo 03 años.
- Tres (03) Impresoras multifuncional, con antigüedad máximo 01 año.
- Tres (03) computadoras o laptops min. I7 procesador, con antigüedad máximo 02 años.

Acreditación:

Copia de documentos que sustenten la propiedad, la posesión, el compromiso de compraventa o alquiler u otro documento que acredite que el equipamiento estratégico requerido está disponible para la ejecución del contrato.

C.4. INFRAESTRUCTURA ESTRATÉGICA

No se aplica

D. PARTICIPACIÓN EN CONSORCIO

Requisitos

- D.1 El número máximo de consorciados es de 02 integrantes.
- D.2 El porcentaje mínimo de participación de cada consorciado es de 30%.
- D.3 El porcentaje mínimo de participación en la ejecución del contrato, para el integrante del consorcio que acredite mayor experiencia, es de 50%.

Acreditación

Se acreditará con la promesa de consorcio

3.6. ANEXOS

- ANEXO N° 01: FORMATO ESTRUCTURA DE COSTOS PARA LA FORMULACIÓN DEL PROYECTO DE INVERSIÓN.

TERMINO DE REFERENCIA PARA LA CONTRATACIÓN DE SERVICIOS DE CONSULTORÍA PARA LA ELABORACION DEL ESTUDIO DE PRE INVERSION A NIVEL DE FICHA TECNICA SIMPLIFICADA O ESTANDAR EN IDEA DENOMINADO: "MEJORAMIENTO DEL SERVICIO DE PRÁCTICA DEPORTIVA Y/O RECREATIVA EN EL ESTADIO DE CENTRO POBLADO SUPTE SAN JORGE DISTRITO DE RUPA-RUPA DE LA PROVINCIA DE LEONCIO PRADO DEL DEPARTAMENTO DE HUANUCO".

ANEXO N° 01: FORMATO DE ESTRUCTURA DE COSTO PARA LA FORMULACIÓN DEL PROYECTO DE INVERSIÓN

CUADRO N° 10

	Descripción	Unid	N°	% de incidencia	C.U.	Costo Parcial
PERSONAL CLAVE						
1	Jefe de proyecto	Días	60	100.00%	S/ 0.00	S/ 0.00
2	Especialista en estudio socioeconómico	Días	50	83.33%	S/ 0.00	S/ 0.00
3	Especialista en diseño arquitectónico	Días	50	83.33%	S/ 0.00	S/ 0.00
4	Especialista en estructuras	Días	50	83.33%	S/ 0.00	S/ 0.00
5	Especialista en evaluación de riesgos y vulnerabilidad	Días	30	50.00%	S/ 0.00	S/ 0.00
PERSONAL NO CLAVE						
6	Especialista en instalaciones eléctricas	Días	50	83.33%	S/ 0.00	S/ 0.00
7	Especialista en instalaciones sanitarias	Días	50	83.33%	S/ 0.00	S/ 0.00
8	Especialista en topografía	Días	30	50.00%	S/ 0.00	S/ 0.00
9	Especialista en costos y presupuesto	Días	50	83.33%	S/ 0.00	S/ 0.00
ANALISIS DE LABORATORIO Y CALICATAS						
10	Estudio de mecánica de suelos y Calicatas	PUNTOS	3	-	S/ 0.00	S/ 0.00
EQUIPAMIENTO						
11	Gps topografico	Und	1	-	S/ 0.00	S/ 0.00
12	Camioneta 4 x 4	Und	1	-	S/ 0.00	S/ 0.00
13	Impresoras multifuncional	Und	3	-	S/ 0.00	S/ 0.00
14	Computadoras	Und	3	-	S/ 0.00	S/ 0.00
COSTO DIRECTO (CD)						S/ 0.00
GASTOS GENERALES (10%)						S/ 0.00
UTILIDAD (10% CD)						S/ 0.00
SUB TOTAL						S/ 0.00
I.G.V. (% 18 subtotal)						S/ 0.00
TOTAL						S/ 0.00

Firmado digitalmente por:
TRUJILLO CARRASCO Guido
Gustavo FAU 20489250731 soft
Motivo: Soy el autor del documento
Fecha: 02/06/2025 15:50:31-0500

Firmado digitalmente por:
JUSTINIANO SANTIAGO
Edmundo FAU 20489250731 soft
Motivo: Soy el autor del documento
Fecha: 02/06/2025 17:35:16-0500

CAPÍTULO IV EVALUACIÓN

[CONSULTORÍA]



EVALUACIÓN PARA:

- CONSULTORÍAS

EN CASO DE CONSULTORÍAS, CONSULTORÍAS PARA LA REHABILITACIÓN Y RECONSTRUCCIÓN POSTERIOR A EMERGENCIAS Y DESASTRES O SEGUNDA CONVOCATORIA DE UN CONCURSO PÚBLICO PARA CONSULTORÍAS, CONSIDERAR LO SIGUIENTE:

Los factores de evaluación son determinados por los evaluadores. En la contratación de consultorías, la evaluación de la oferta consiste en i) Evaluación Técnica y ii) Evaluación Económica.

La evaluación económica de la oferta es posterior a la evaluación técnica de acuerdo con el artículo 94 del Reglamento. El puntaje máximo de cada una de estas evaluaciones es equivalente a cien puntos.

Para determinar la oferta con el mejor puntaje y el orden de prelación de las ofertas, se considera lo siguiente:

4.1 EVALUACIÓN TÉCNICA

La evaluación técnica se realiza sobre cien puntos. Para acceder a la etapa de evaluación económica, el postor debe obtener un puntaje técnico mínimo de setenta puntos.

FACTORES DE EVALUACIÓN FACULTATIVOS

A.	EXPERIENCIA ADICIONAL DEL POSTOR EN LA ESPECIALIDAD	METODOLOGÍA PARA SU ASIGNACIÓN
	<p><u>Evaluación:</u></p> <p>El postor debe acreditar un monto facturado acumulado equivalente a S/ 160,000.00 (Ciento sesenta Mil con 00/100 soles), por la contratación de servicios de consultoría iguales o similares al objeto de la convocatoria, durante quince (15) años anteriores a la fecha de la presentación de ofertas que se computan desde la fecha de la conformidad o emisión del comprobante de pago, según corresponda.</p> <p><u>Acreditación:</u></p> <p>La experiencia del postor en la especialidad se acredita con copia simple de (i) contratos u órdenes de servicios, y su respectiva conformidad o constancia de prestación o liquidación; o (ii) comprobantes de pago cuya cancelación se acredite documental y fehacientemente, con constancia de depósito, nota de abono, reporte de estado de cuenta o cualquier otro documento emitido por entidad del sistema financiero que acredite el abono o mediante cancelación en el mismo comprobante de pago⁷ o comprobante de retención electrónico emitido por SUNAT por la retención del IGV⁸, correspondientes a un máximo de veinte contrataciones. En caso el postor sustente su experiencia en la especialidad mediante contrataciones realizadas con privados⁹, para acreditarla debe presentar de forma obligatoria lo indicado en el numeral (ii) del</p>	<p>[20] puntos</p> <p>M = Monto facturado acumulado por el postor por la prestación de servicios de consultoría iguales o similares</p> <p>$M \geq [S/ 160,000.00]^{10}$: [20] puntos</p> <p>$M \geq [S/ 120,000.00]$ y $< [S/ 160,000.00]$: [15] puntos</p> <p>$M > [S/ 80,000.00]^{11}$ y $< [S/ 120,000.00]$: [10] puntos</p>

⁷ El solo sello de cancelado en el comprobante, cuando ha sido colocado por el propio postor, no puede ser considerado como una acreditación que produzca fehaciencia en relación a que se encuentra cancelado. Es válido el sello colocado por el cliente del postor (sea utilizando el término "cancelado" o "pagado").

⁸ De acuerdo con el Régimen de Retenciones del Impuesto General a las Ventas (IGV).

⁹ Se entiende "privados" como aquellos que no son entidades contratantes.

¹⁰ El monto no puede ser mayor a tres la cuantía de la contratación o del ítem.

¹¹ El monto debe ser mayor al requerido como requisito de calificación.

<p>presente párrafo; no es posible que acredite su experiencia únicamente con la presentación de contratos u órdenes de compra con conformidad o constancia de prestación.</p> <p>Las disposiciones sobre el requisito de calificación “Experiencia del postor en la especialidad” resultan aplicables para el presente factor.</p>	
---	--

B.	METODOLOGÍA PROPUESTA	METODOLOGÍA PARA SU ASIGNACIÓN
	<p><u>Evaluación:</u></p> <p>Se evalúa la metodología propuesta por el postor para la ejecución de la consultoría, cuyo contenido mínimo es el siguiente:</p> <ol style="list-style-type: none"> Plan de trabajo debiendo guardar un orden de acuerdo a la cronología del servicio en el tiempo y de acuerdo a las funciones y deberá realizarse teniendo en cuenta lo siguiente: <ul style="list-style-type: none"> - Metas y Obligaciones - Relación de Actividades - Metodología de la elaboración del estudio de pre inversión - Programación GANTT y CPM - Matriz de responsabilidades - Riesgos advertidos que puedan afectar el desarrollo de la presente consultoría y gabinete por separado, indicándose fecha de inicio y termino de cada actividad, subactividad, etc., las que deben estar estrechamente relacionados a las exigencias de los términos de referencia. Los mecanismos de aseguramiento de calidad del servicio de consultoría, deberá considerarse como mínimo lo siguiente: <ul style="list-style-type: none"> - Descripción de normas vigentes que se aplicaran durante la formulación del estudio de pre inversión. - Descripción de las actividades propias del servicio de consultoría - Descripción de criterios sobre calidad del servicio que brindara la consultoría para el desarrollo del estudio de pre inversión. Descripción de las actividades y secuencia que se realizara en el proceso de IDENTIFICACION en el presente estudio de pre inversión Descripción de las actividades y secuencia que se realizara en el proceso de FORMULACION en el presente estudio de pre inversión Descripción de las actividades y secuencia que se realizara en el proceso de EVALUACION en el presente estudio de pre inversión Plantear la metodología de trabajo colaborativo BIM dentro de la fase de formulación y evaluación del estudio de pre inversión <ul style="list-style-type: none"> - Flujograma de trabajo Descripción de los riesgos e incertidumbres que se podría generar en el proceso de formulación y evaluación del estudio de pre inversión para alcanzar la viabilidad del proyecto: <ul style="list-style-type: none"> - Identificación de los riesgos - Descripción de los riesgos. - Alternativas de Solución ante el riesgo 	<p>[25] puntos</p> <p>Desarrolla la metodología que sustenta la oferta con lo mínimo solicitado: [25] puntos</p> <p>No desarrolla la metodología que sustente la oferta 0 puntos</p>

<p>- Matriz de clasificación de nivel de riesgo y complejidad</p> <p>8. Diagrama de Control de calidad, control de plazos de ejecución y control económico del estudio de pre inversión.</p> <p>Debe contener como mínimo el enfoque que se aplica para alcanzar los objetivos:</p> <ul style="list-style-type: none"> Enfoque metodológico: justificación del método elegido y su alineación con los objetivos de la consultoría. Instrumentos y técnicas utilizadas: herramientas de recolección y análisis de información. Estrategia de implementación: pasos, fases o etapas de desarrollo, recursos requeridos para la implementación. Evaluaciones de medio término: mecanismos para medir avances y ajustes necesarios Apropiación del plan: estrategias para asegurar que los resultados sean aplicables por la entidad contratante. <p><u>Acreditación:</u></p> <p>Se acredita mediante la presentación del documento que sustente la metodología propuesta.</p>	
---	--

C.	CALIFICACIONES Y/O EXPERIENCIA DEL PERSONAL CLAVE	METODOLOGÍA PARA SU ASIGNACIÓN
C.1	CAPACITACIÓN ADICIONAL DEL PERSONAL CLAVE	
<p><u>Criterio:</u></p> <p>Se evalúa en función del tiempo de capacitación del personal clave propuesto como: Jefe de proyecto.</p> <p>En proyectos de inversión pública y/o formulación de proyectos de inversión pública y/o evaluación de proyectos de inversión pública y/o Formulación, evaluación social económica y gestión de proyectos de inversión pública y/o en formulación y evaluación de proyectos de inversión pública.</p> <p>La capacitación debe haber sido finalizada en los últimos 8 años contados hasta la presentación de las ofertas.</p> <p><u>Acreditación:</u></p> <p>Se acreditan con copia simple de CONSTANCIAS, CERTIFICADOS, U OTROS DOCUMENTOS, SEGÚN CORRESPONDA.</p>		<p>[15] puntos</p> <p>Más de [120] horas: [15] puntos</p> <p>Más de [80] hasta [120] horas: [10] puntos</p> <p>Más de [40] hasta [80] horas [5] puntos</p>
C.2	EXPERIENCIA ADICIONAL DEL PERSONAL CLAVE	
<p><u>Criterio:</u></p> <p>Se evalúa en función al tiempo de experiencia en la especialidad del personal clave propuesto como: jefe de proyecto.</p> <p>Se consideran como trabajos o prestaciones similares a los siguientes:</p> <p>servicios de consultoría y/o consultor de proyectos y/o analista y/o jefe de proyecto y/o proyectista y/o monitor y/o analista de proyectos y/o jefe de estudio y/o jefe de evaluación y/o director de estudios y/o Supervisor y/o supervisión y/o Coordinador y/o Coordinador de</p>		<p>20 puntos</p> <p>Más de [2.00] años: [20] puntos</p> <p>Más de [1.50] hasta [2.00] años: [15] puntos</p>

<p>estudio, en la elaboración y/o formulación y/o reformulación y/o evaluación de Estudios de Pre inversión y/o Expedientes Técnicos y/o Estudios Definitivos en el marco del Sistema Nacional de Inversión Pública (SNIP) o Invierte.pe en proyectos de Infraestructura Deportiva y/o Recreativa y/o Infraestructura Educativa y/o local de usos múltiples y/o infraestructura de salud y/o parques y/o mercados</p> <p><u>Acreditación:</u></p> <p>Mediante la presentación de cualquiera de los siguientes documentos: (i) copia simple de contratos y su respectiva conformidad o (ii) constancias o (iii) certificados o (iv) cualquier otra documentación que, de manera fehaciente demuestre la experiencia del personal propuesto.</p> <p>Los documentos que acreditan la experiencia deben incluir los nombres y apellidos del personal clave, el cargo desempeñado, el plazo de la prestación indicando el día, mes y año de inicio y culminación, el nombre de la entidad u organización que emite el documento, la fecha de emisión y nombres y apellidos de quien suscribe el documento.</p> <p>En caso los documentos para acreditar la experiencia establezcan el plazo de la experiencia adquirida por el personal clave en meses sin especificar los días se debe considerar el mes completo.</p> <p>Se considerará aquella experiencia que no tenga una antigüedad mayor a veinticinco años anteriores a la fecha de la presentación de ofertas.</p> <p>De presentarse experiencia ejecutada paralelamente (traslape), para el cómputo del tiempo de dicha experiencia sólo se considerará una vez el periodo traslapado.</p>	<p>Más de [1.00] hasta [1.50] años: [10] puntos</p>
---	--

G. CAPACITACIÓN AL PERSONAL DE LA ENTIDAD CONTRATANTE	METODOLOGÍA PARA SU ASIGNACIÓN
<p>Opción N° 1</p> <p>Se evalúa en función a la oferta de capacitación a 8 profesionales de la Sub Gerencia de Formulación y Evaluación de Estudios de Pre Inversión, en proyectos de inversión pública de infraestructura, la capacitación será de manera virtual.</p> <p>El capacitador deberá ser Economista y/o profesional a fin, tener una experiencia mínima en capacitador y/o ponente en formulación y evaluación de proyectos de inversión pública.</p> <p>El postor que oferte la capacitación del presente factor de evaluación se obliga a entregar los certificados o constancias del personal capacitado a la entidad contratante.</p> <div> <div>Advertencia</div> <div></div> </div>	<p>[20] puntos</p> <p>Opción N° 1</p> <p>Más de [12 horas]: [20] puntos</p> <p>Más de [8 horas]: [15] puntos</p> <p>Más de [4 horas]: [10] puntos</p>

<ul style="list-style-type: none"> La entidad contratante elige una de las opciones para la aplicación del presente factor de evaluación, con la correspondiente metodología de asignación de puntaje. Se debe borrar la opción no elegida con su correspondiente metodología de asignación de puntaje. Las calificaciones del capacitador que se pueden requerir son el grado académico de bachiller o título profesional, así como, de ser el caso, experiencia no mayor de dos años, vinculada a la materia de la capacitación relacionada con la prestación de servicios a ser contratados. 	
<p><u>Acreditación:</u></p> <p>Se acredita únicamente mediante la presentación de una declaración jurada.</p>	

CUADRO RESUMEN FACTORES DE EVALUACIÓN

FACTORES DE EVALUACIÓN FACULTATIVOS	PUNTAJE
A. EXPERIENCIA ADICIONAL DEL POSTOR EN LA ESPECIALIDAD	[20] puntos
B. METODOLOGÍA PROPUESTA	[25] puntos
C.1. CAPACITACION ADICIONAL DEL PERSONAL CLAVE	[15] puntos
C.2. EXPERIENCIA ADICIONAL DEL PERSONAL CLAVE	[20] puntos
D. SOSTENIBILIDAD ECONÓMICA	NO CORRESPONDE
E. SOSTENIBILIDAD SOCIAL	NO CORRESPONDE
F. INTEGRIDAD EN LA CONTRATACIÓN PÚBLICA	NO CORRESPONDE
G. CAPACITACIÓN AL PERSONAL DE LA ENTIDAD CONTRATANTE	[20] puntos
H. MEJORAS AL REQUERIMIENTO	NO CORRESPONDE
I. SISTEMA DE GESTIÓN DE LA CALIDAD	NO CORRESPONDE
J. PLANIFICACIÓN DETALLADA	NO CORRESPONDE
PUNTAJE TOTAL	100 puntos ¹²

EVALUACIÓN ECONÓMICA (Puntaje Máximo: 100 Puntos)

OFERTA ECONÓMICA	PUNTAJE / METODOLOGÍA PARA SU ASIGNACIÓN
------------------	--

¹² Es la suma de los puntajes de todos los factores de evaluación.

<p><u>Evaluación:</u></p> <p>Se evalúa considerando el precio ofertado por el postor.</p> <p><u>Acreditación:</u></p> <p>Se acredita mediante el documento que contiene el precio de oferta (Anexo N° 6).</p>	<p>La evaluación consiste en otorgar el mayor puntaje a la oferta del menor monto ofertado y otorgar a las demás ofertas puntajes inversamente proporcionales a sus respectivos montos ofertados, según la siguiente fórmula:</p> $Po = \frac{Mb \times Pmax}{Mo}$ <p>Po = Puntaje de la oferta económica a evaluar Mo = Monto de la oferta económica Mb = Monto de la oferta económica más baja</p> <p>Pmax = Puntaje máximo</p> <p>[100]¹³ puntos</p>
--	---

PUNTAJE TOTAL

El puntaje total de las ofertas es el promedio ponderado de la evaluación técnica y la evaluación económica, aplicándose la siguiente fórmula:

$$PTP = c_1 PT + c_2 Pe$$

Donde:

PTP	=	Puntaje total del postor a evaluar
Pt	=	Puntaje de la evaluación técnica del postor a evaluar
Pe	=	Puntaje de la evaluación económica del postor a evaluar
c1	=	Coeficiente de ponderación para la evaluación técnica: <u>0.80</u>
c2	=	Coeficiente de ponderación para la evaluación económica: <u>0.20</u>

$$\text{Donde: } c_1 + c_2 = 1.00$$

¹³ De acuerdo con lo señalado en el numeral 75.2 del artículo 75 del Reglamento.

CAPÍTULO V PROFORMA DEL CONTRATO

Advertencia

Dependiendo del objeto de la contratación, de resultar indispensable, puede incluirse cláusulas adicionales o la adecuación de las propuestas en el presente documento, las que en ningún caso pueden contemplar disposiciones contrarias a la normativa vigente ni a lo señalado en este capítulo.

Conste por el presente documento, la contratación de **[CONSIGNAR LA DENOMINACIÓN DE LA CONVOCATORIA]**, que celebra de una parte **[CONSIGNAR EL NOMBRE DE LA ENTIDAD CONTRATANTE]**, en adelante LA ENTIDAD CONTRATANTE, con RUC N° [.....], con domicilio legal en [.....], representada por [.....], identificado con DNI N° [.....], y de otra parte [.....], con RUC N° [.....], con domicilio legal en [.....], inscrita en la Ficha N° [.....] Asiento N° [.....] del Registro de Personas Jurídicas de la ciudad de [.....], debidamente representado por su Representante Legal, [.....], con DNI N° [.....], según poder inscrito en la Ficha N° [.....], Asiento N° [.....] del Registro de Personas Jurídicas de la ciudad de [.....], a quien en adelante se le denomina EL CONTRATISTA en los términos y condiciones siguientes:

CLÁUSULA PRIMERA: ANTECEDENTES

Con fecha [.....], los evaluadores adjudicaron la buena pro del **CONCURSO PÚBLICO ABREVIADO PARA CONSULTORÍAS Y SERVICIO DE MANTENIMIENTO VIAL N° [CONSIGNAR NOMENCLATURA DEL PROCEDIMIENTO DE SELECCIÓN]** para la contratación de **[CONSIGNAR LA DENOMINACIÓN DE LA CONVOCATORIA]**, a **[INDICAR NOMBRE DEL GANADOR DE LA BUENA PRO]**, cuyos detalles e importe constan en los documentos integrantes del presente contrato.

CLÁUSULA SEGUNDA: OBJETO

El presente contrato tiene por objeto **[CONSIGNAR EL OBJETO DE LA CONTRATACIÓN]**.

CLÁUSULA TERCERA: MONTO CONTRACTUAL

El monto total del presente contrato asciende a **[CONSIGNAR MONEDA Y MONTO]**, que incluye todos los impuestos de Ley.

Este monto comprende el costo del servicio, todos los tributos, seguros, transporte, inspecciones, pruebas y, de ser el caso, los costos laborales conforme a la legislación vigente, así como cualquier otro concepto que pueda tener incidencia sobre la ejecución del servicio materia del presente contrato.

Importante para la entidad contratante

- Para la supervisión de obra, se considera la siguiente cláusula:

CLÁUSULA CUARTA: DEL PAGO¹⁴

*LA ENTIDAD CONTRATANTE se obliga a pagar la contraprestación a EL CONTRATISTA en **[INDICAR MONEDA]**, en **[INDICAR EL DETALLE DEL PAGO ÚNICO O PAGOS A CUENTA, SEGÚN CORRESPONDA]**, luego de la recepción formal y completa de la documentación correspondiente, según lo establecido en el artículo 211 del Reglamento de la Ley N° 32069, Ley General de Contrataciones Públicas, aprobado por Decreto Supremo N° 009-2025-EF.*

- Para los objetos contractuales distintos a la supervisión de obra, se considera la siguiente cláusula:

¹⁴ En cada caso concreto, dependiendo de la naturaleza del contrato, puede adicionarse la información que resulte pertinente a efectos de generar el pago.

CLÁUSULA CUARTA: DEL PAGO¹⁵

LA ENTIDAD CONTRATANTE se obliga a pagar la contraprestación a EL CONTRATISTA en [INDICAR MONEDA], en [INDICAR EL DETALLE DEL PAGO ÚNICO O PAGOS A CUENTA, SEGÚN CORRESPONDA], luego de la recepción formal y completa de la documentación correspondiente, según lo establecido en el artículo 144 del Reglamento de la Ley N° 32069, Ley General de Contrataciones Públicas, aprobado por Decreto Supremo N° 009-2025-EF.

Para tal efecto, el responsable de otorgar la conformidad de la prestación debe hacerlo en un plazo que no excede de los siete (7) días del día siguiente de producida la recepción, salvo que se requiera efectuar pruebas que permitan verificar el cumplimiento de la obligación, en cuyo caso la conformidad se emite en un plazo máximo de veinte (20) días, bajo responsabilidad de dicho servidor.

LA ENTIDAD CONTRATANTE debe efectuar el pago dentro de los diez (10) días hábiles siguientes de otorgada la conformidad de los servicios, siempre que se verifiquen las condiciones establecidas en el contrato para ello, bajo responsabilidad del servidor competente.

En caso de retraso en el pago por parte de LA ENTIDAD CONTRATANTE, salvo que se deba a caso fortuito o fuerza mayor, EL CONTRATISTA tiene derecho al pago de intereses legales conforme a lo establecido en el artículo 67 de la Ley N° 32069, Ley General de Contrataciones Públicas.

Esta nota debe ser eliminada una vez culminada la elaboración de las bases.

Importante para la entidad contratante

- En caso de que la ENTIDAD CONTRATANTE verifique en la Pladicop que el CONTRATISTA tiene multas impagas que no se encuentren en procedimiento coactivo, se debe incluir la siguiente cláusula:

CLÁUSULA [...]: COMPROMISO DE PAGO DE MULTA

Durante la ejecución del contrato la ENTIDAD CONTRATANTE retiene al CONTRATISTA de forma prorrateada hasta el 10% del monto del contrato, para el pago o amortización de multas impagas impuestas en el marco de lo previsto en el artículo 89 de la Ley N° 32069, que no se encuentran en procedimiento coactivo.

- En el caso que, adicionalmente, el proveedor presente la DECLARACIÓN JURADA SOBRE INAPLICACIÓN DEL IMPEDIMENTO TIPO 4.D DEL INCISO 4 DEL NUMERAL 30.1 DEL ARTÍCULO 30 DE LA LEY N° 32069 REFERIDO A LA INSCRIPCIÓN EN EL REGISTRO DE DEUDORES ALIMENTARIOS MOROSOS – REDAM que autoriza descuento para el pago de deuda alimentaria, se debe indicar la siguiente cláusula:

CLÁUSULA QUINTA: COMPROMISO DE PAGO DE MULTA Y DEUDA ALIMENTARIA

Durante la ejecución del contrato la ENTIDAD CONTRATANTE retiene al CONTRATISTA de forma prorrateada hasta el 10% del monto del contrato, para el pago o amortización de multas impagas impuestas en el marco de lo previsto en el artículo 89 de la Ley N° 32069, que no se encuentran en procedimiento coactivo.

Asimismo, EL CONTRATISTA autoriza que se le descuenta del pago de su contraprestación el monto de la pensión mensual fijada en el proceso de alimentos ascendiente a [CONSIGNAR MONTO] seguido por [CONSIGNAR LOS DATOS DE LA PARTE DEMANDANTE DEL PROCESO DE ALIMENTOS] ante el [CONSIGNAR LOS DATOS DE IDENTIFICACIÓN DEL JUZGADO CORRESPONDIENTE] en el trámite del expediente [CONSIGNAR EL NÚMERO DE EXPEDIENTE JUDICIAL].

Esta nota debe ser eliminada una vez culminada la elaboración de las bases.

¹⁵ En cada caso concreto, dependiendo de la naturaleza del contrato, puede adicionarse la información que resulte pertinente a efectos de generar el pago.

CLÁUSULA QUINTA: DEL PLAZO DE LA EJECUCIÓN DE LA PRESTACIÓN

El plazo de ejecución del presente contrato es de [...], el mismo que se computa desde **[CONSIGNAR SI ES DESDE EL DÍA SIGUIENTE DEL PERFECCIONAMIENTO DEL CONTRATO O DESDE LA NOTIFICACIÓN DE LA ORDEN DE SERVICIO O DESDE LA FECHA QUE SE ESTABLEZCA EN EL CONTRATO O DESDE LA FECHA EN QUE SE CUMPLAN LAS CONDICIONES PREVISTAS EN EL CONTRATO PARA EL INICIO DE LA EJECUCIÓN, DEBIENDO INDICAR LAS MISMAS EN ESTE ÚLTIMO CASO.]**

Cuando el Reglamento no establezca un plazo específico para la respuesta de las partes, aplica el plazo máximo de respuesta de **[CONSIGNAR LA CANTIDAD DE DÍAS]** días calendario. Durante la ejecución contractual, las partes pueden acordar la prórroga de este plazo máximo específico para cada caso específico.

Importante para la entidad contratante

De preverse en los Términos de Referencia la ejecución de actividades relacionadas al mantenimiento vial que deban realizarse de manera previa al inicio del plazo de ejecución, se debe consignar lo siguiente:

*“El plazo para la **[CONSIGNAR LAS ACTIVIDADES PREVIAS PREVISTAS EN LOS TÉRMINOS DE REFERENCIA]** es de [...], el mismo que se computa desde **[INDICAR CONDICIÓN CON LA QUE DICHAS ACTIVIDADES SE INICIAN]**.”*

Esta nota debe ser eliminada una vez culminada la elaboración de las bases.

Importante para la entidad contratante

En el caso de contratación de prestaciones accesorias, se incluye la siguiente cláusula:

CLÁUSULA [...]: PRESTACIONES ACCESORIAS¹⁶

*“Las prestaciones accesorias tienen por objeto **[CONSIGNAR EL OBJETO DE LAS PRESTACIONES ACCESORIAS]**.”*

*El monto de las prestaciones accesorias asciende a **[CONSIGNAR MONEDA Y MONTO]**, que incluye todos los impuestos de ley.*

*El plazo de ejecución de las prestaciones accesorias es de [...], el mismo que se computa desde **[CONSIGNAR SI ES DEL DÍA SIGUIENTE DEL CUMPLIMIENTO DE LAS PRESTACIONES PRINCIPALES, DESDE LA FECHA QUE SE ESTABLEZCA EN EL CONTRATO O DESDE LA FECHA EN QUE SE CUMPLAN LAS CONDICIONES PREVISTAS EN EL CONTRATO PARA EL INICIO DE LA EJECUCIÓN DE LAS PRESTACIONES ACCESORIAS, DEBIENDO INDICAR LAS MISMAS EN ESTE ÚLTIMO CASO.]**.”*

[DE SER EL CASO, INCLUIR OTROS ASPECTOS RELACIONADOS A LA EJECUCIÓN DE LAS PRESTACIONES ACCESORIAS].”

Esta nota debe ser eliminada una vez culminada la elaboración de las bases

Importante para la entidad contratante

En caso de contratos de contingencia utilizados de acuerdo con el artículo 285 del Reglamento se incluyen obligatoriamente las siguientes cláusulas:

CLÁUSULA [...]: CONDICIÓN O EVENTO FUTURO QUE ACTIVA LA EJECUCIÓN DEL CONTRATO

¹⁶ Los contratos relativos al cumplimiento de la(s) prestación(es) principal(es) y de la(s) prestación(es) accesorias, pueden estar contenidos en uno o dos documentos. En el supuesto que ambas prestaciones estén contenidas en un mismo documento, estas deben estar claramente diferenciadas, debiendo indicarse, entre otros aspectos, el precio y plazo de cada prestación.

La ejecución del contrato se activa cuando se produzca [CONSIGNAR EL EVENTO FUTURO E INCIERTO QUE CONDICIONA LA EJECUCIÓN DEL CONTRATO, DE ACUERDO CON EL ARTÍCULO 284 DEL REGLAMENTO]

CLÁUSULA [...]: MECANISMOS DE ACTIVACIÓN DE PROTOCOLO, CONTROL, SEGUIMIENTO Y EVALUACIÓN

Los mecanismos de activación (protocolo), control, seguimiento y evaluación de la ejecución contractual son [CONSIGNAR LOS REFERIDOS MECANISMOS CONFORME LO SEÑALADO EN EL REQUERIMIENTO Y LA OFERTA GANADORA]

En caso de contratos de contingencia en las que se aplique la modalidad de pago “pago por disponibilidad” de acuerdo con el artículo 286 del Reglamento, se incluye obligatoriamente la siguiente cláusula:

CLÁUSULA [...]: CONDICIONES DE AMPLIACIÓN DE PLAZO DEL CONTRATO

Al culminar el plazo del contrato sin que se haya activado la ejecución del contrato, las partes acuerdan las siguientes condiciones para ampliar el plazo contractual por un periodo adicional: [CONSIGNAR LAS CONDICIONES ACORDADAS]

Esta nota debe ser eliminada una vez culminada la elaboración de las bases

Importante para la entidad contratante

Cuando se trate de consultoría para la supervisión obra, la entidad contratante puede incluir incentivos durante la ejecución contractual, de acuerdo al artículo 162 del Reglamento, para lo cual debe incluir la siguiente cláusula:

CLÁUSULA ...: INCENTIVOS DURANTE LA EJECUCIÓN CONTRACTUAL

Cuando el supervisor emita pronunciamiento debidamente sustentado sobre el total de las consultas del cuaderno de incidencias y/o a todas las modificaciones contractuales en un plazo igual o menor al 50% del establecido en el contrato o en el Reglamento. La entidad contratante otorga una bonificación equivalente hasta el 3% del monto del contrato original.

CLÁUSULA SEXTA: PARTES INTEGRANTES DEL CONTRATO

El presente contrato está conformado por las bases integradas, la oferta ganadora, así como los documentos derivados del procedimiento de selección que establezcan obligaciones para las partes, incluyendo las modificaciones contractuales y adendas aprobadas por la entidad contratante, de ser el caso.

CLÁUSULA SÉTIMA: GARANTÍAS

EL CONTRATISTA entregó al perfeccionamiento del contrato la respectiva garantía incondicional, solidaria, irrevocable, y de realización automática en el país al solo requerimiento, a favor de LA ENTIDAD CONTRATANTE, por los conceptos, montos y vigencias siguientes:

- **Garantía de fiel cumplimiento del contrato:** Por la suma de [CONSIGNAR EL MONTO], a través de la [INDICAR EL TIPO DE GARANTÍA PRESENTADA: CONTRATO DE SEGURO/CARTA FIANZA FINANCIERA/RETENCIÓN DE PAGO/DECLARACIÓN JURADA DE CONSTITUCIÓN DE FIDEICOMISO] N° [INDICAR NÚMERO DEL DOCUMENTO] emitida por [SEÑALAR EMPRESA QUE LA EMITE], la misma que debe mantenerse vigente hasta la conformidad de la prestación. El monto señalado es equivalente al diez por ciento (10%) del monto del contrato original.

Importante para la entidad contratante

En caso de que corresponda, debe incorporarse el siguiente texto:

- **Garantía fiel cumplimiento por prestaciones accesorias:** Por la suma de [CONSIGNAR EL MONTO], a través de la [INDICAR EL TIPO DE GARANTÍA PRESENTADA: CONTRATO DE SEGURO/CARTA FIANZA FINANCIERA/RETENCIÓN DE PAGO/DECLARACIÓN JURADA DE CONSTITUCIÓN DE FIDEICOMISO]] N° [INDICAR NÚMERO DEL DOCUMENTO] emitida por [SEÑALAR EMPRESA QUE LA EMITE]. El monto que es equivalente al 10% del monto contractual de la prestación

accesoria, y que debe mantenerse vigente hasta el cumplimiento total de las obligaciones garantizadas.

Esta nota debe ser eliminada una vez culminada la elaboración de las bases

CLÁUSULA OCTAVA: EJECUCIÓN DE GARANTÍAS POR FALTA DE RENOVACIÓN

LA ENTIDAD CONTRATANTE puede solicitar la ejecución de las garantías cuando EL CONTRATISTA no las hubiere renovado antes de la fecha de su vencimiento, conforme a lo dispuesto en el artículo 118 del Reglamento de la Ley N° 32069, Ley General de Contrataciones Públicas, aprobado por Decreto Supremo N° 009-2025-EF.

Importante para la entidad contratante

Sólo en el caso que la entidad contratante hubiese previsto otorgar adelanto directo en el caso de servicios de mantenimiento vial u otros servicios que lo requieran por condiciones de mercado conforme lo sustentado en la estrategia de contratación, se debe incluir la siguiente cláusula:

CLÁUSULA [...]: ADELANTO DIRECTO

“LA ENTIDAD CONTRATANTE otorga [CONSIGNAR NÚMERO DE ADELANTOS A OTORGARSE] adelantos directos por el [CONSIGNAR PORCENTAJE QUE NO DEBE EXCEDER DEL 30% DEL MONTO DEL CONTRATO ORIGINAL] del monto del contrato original.

EL CONTRATISTA debe solicitar los adelantos dentro de [CONSIGNAR EL PLAZO Y OPORTUNIDAD PARA LA SOLICITUD SEGÚN LAS BASES], adjuntando a su solicitud la garantía por adelantos mediante carta fianza o contrato de seguro acompañada del comprobante de pago correspondiente. Vencido dicho plazo no procede la solicitud.

LA ENTIDAD CONTRATANTE debe entregar el monto solicitado dentro de [CONSIGNAR EL PLAZO SEGÚN LAS BASES] siguientes a la presentación de la solicitud del contratista.”

Esta nota debe ser eliminada una vez culminada la elaboración de las bases

CLÁUSULA NOVENA: CONFORMIDAD DE LA PRESTACIÓN

La conformidad de la prestación se regula por lo dispuesto en el artículo 144 del Reglamento de la Ley General de Contrataciones Públicas. La conformidad es otorgada por **[CONSIGNAR EL ÁREA O UNIDAD ORGÁNICA QUE OTORGA LA CONFORMIDAD]** en el plazo máximo de **[CONSIGNAR SIETE (7) DÍAS O MÁXIMO VEINTE (20) DÍAS. EN CASO SE REQUIERA EFECTUAR PRUEBAS QUE PERMITAN VERIFICAR EL CUMPLIMIENTO DE LA OBLIGACIÓN]** días computados desde el día siguiente de producida la recepción.

De existir observaciones, LA ENTIDAD CONTRATANTE las comunica al CONTRATISTA, indicando claramente el sentido de estas, otorgándole un plazo para subsanar el cual no debe ser mayor al 30% del plazo del entregable¹⁷ correspondiente, dependiendo de la complejidad o sofisticación de las subsanaciones a realizar. Si pese al plazo otorgado, EL CONTRATISTA no cumpliera a cabalidad con la subsanación, LA ENTIDAD CONTRATANTE puede otorgar al CONTRATISTA periodos adicionales para las correcciones pertinentes. En este supuesto corresponde aplicar la penalidad por mora desde el vencimiento del plazo para subsanar sin considerar los días en los que pudiera incurrir la entidad contratante para efectuar las revisiones y notificar las observaciones correspondientes.

Este procedimiento no resulta aplicable cuando los servicios manifiestamente no cumplan con las características y condiciones ofrecidas, en cuyo caso LA ENTIDAD CONTRATANTE no efectúa la recepción o no otorga la conformidad, según corresponda, debiendo considerarse como no ejecutada la prestación, aplicándose la penalidad que corresponda por cada día de atraso.

¹⁷ En caso de que el plazo obtenido como resultado de la aplicación del porcentaje sea una cifra decimal, corresponde que la entidad contratante efectúe el redondeo a favor del contratista, computándose como un día completo adicional en dicho supuesto.

Importante para la entidad contratante

En el caso de supervisión de obra la liquidación y su conformidad se regulan conforme a lo previsto en el artículo 215 del Reglamento de la Ley N° 32069, Ley General de Contrataciones Públicas, aprobada mediante Decreto Supremo N° 009-2025-EF, por lo cual debe incorporarse lo siguiente:

CLÁUSULA DÉCIMA: CONFORMIDAD DE LA PRESTACIÓN

*La conformidad de la prestación se regula por lo dispuesto en el artículo 215 del Reglamento de la Ley General de Contrataciones Públicas. La conformidad es otorgada por **[CONSIGNAR EL ÁREA O UNIDAD ORGÁNICA QUE OTORGA LA CONFORMIDAD]**.*

Esta nota debe ser eliminada una vez culminada la elaboración de las bases

CLÁUSULA DÉCIMA: GESTIÓN DE RIESGOS

LAS PARTES realizan la gestión de riesgos de acuerdo con lo establecido en el presente contrato y los documentos que lo conforman, a fin de tomar decisiones informadas, aprovechando el impacto de riesgos positivos y disminuyendo la probabilidad de los riesgos negativos y su impacto durante la ejecución contractual, considerando la finalidad pública de la contratación.

CLÁUSULA UNDÉCIMA: RESPONSABILIDAD POR VICIOS OCULTOS

La recepción conforme de la prestación por parte de LA ENTIDAD CONTRATANTE no enerva su derecho a reclamar posteriormente por defectos o vicios ocultos, conforme a lo dispuesto por los artículos 69 de la Ley N° 32069, Ley General de Contrataciones Públicas y el artículo 144 de su Reglamento.

El plazo máximo de responsabilidad del contratista es de **[CONSIGNAR TIEMPO EN AÑOS, NO MENOR DE UN (1) AÑO]** año(s) contado a partir de la conformidad otorgada por LA ENTIDAD CONTRATANTE.

CLÁUSULA DUODÉCIMA: PENALIDADES

Si EL CONTRATISTA incurre en retraso injustificado en la ejecución de las prestaciones objeto del contrato, LA ENTIDAD CONTRATANTE le aplica automáticamente una penalidad por mora por cada día de atraso, de acuerdo con la siguiente fórmula:

$$\text{Penalidad Diaria} = \frac{0.10 \times \text{monto}}{F \times \text{plazo}}$$

Importante para la entidad contratante

- *Consignar como valor "F" lo siguiente según corresponda:*

EN CASO DE CONSULTORÍA Y SERVICIOS DE MANTENIMIENTO VIAL:

F = 0.40

EN CASO DE CONSULTORÍA DE OBRA:

a) Para plazos menores o iguales a sesenta días: F = 0.40.

b) Para plazos mayores a sesenta días: F = 0.25.

Esta nota debe ser eliminada una vez culminada la elaboración de las bases

El retraso se justifica a través de la solicitud de ampliación de plazo debidamente aprobado. Adicionalmente, se considera justificado el retraso y en consecuencia no se aplica penalidad, cuando EL CONTRATISTA acredite, de modo objetivamente sustentado, que el mayor tiempo transcurrido no le resulta imputable. En este último caso la calificación del retraso como justificado por parte de LA ENTIDAD CONTRATANTE no da lugar al pago de gastos generales ni costos directos de ningún tipo, conforme al numeral 120.4 del artículo 120 del Reglamento de la Ley N° 32069, Ley General de Contrataciones Públicas, aprobado por Decreto Supremo N° 009-2025-EF.

Importante para la entidad contratante

En caso se haya incluido otras penalidades, se agrega el siguiente párrafo:

“Adicionalmente a la penalidad por mora se aplican las siguientes penalidades:

Otras penalidades			
N°	Supuesto de aplicación de penalidad	Forma de cálculo	Procedimiento de verificación
1	[RELLENAR ESTE CUADRO SEGÚN EL NUMERAL 3.3 DEL CAPÍTULO III REQUERIMIENTO DE LA SECCIÓN ESPECÍFICA DE LAS BASES]		
2			

La entidad contratante considera las particularidades de las otras penalidades y señala el plazo y forma en que se notifica al contratista el supuesto incurrido para que remita sus descargos, de corresponder. En dicho caso, también se debe precisar el plazo en que la entidad contratante evalúa dicho descargo y emite una decisión

La suma de la aplicación de estos dos tipos de penalidades no debe exceder el 10% del monto vigente del contrato, o de ser el caso, del ítem correspondiente.

Esta nota debe ser eliminada una vez culminada la elaboración de las bases.

Las penalidades se deducen de los pagos a cuenta, pagos parciales o del pago final, según corresponda; o si fuera necesario, se cobra del monto resultante de la ejecución de la garantía de fiel cumplimiento

Cuando se llegue a cubrir el monto máximo de la aplicación de la penalidad por mora y otras penalidades, de ser el caso, LA ENTIDAD CONTRATANTE puede resolver el contrato por incumplimiento.

CLÁUSULA DÉCIMA TERCERA: RESOLUCIÓN DEL CONTRATO

Cualquiera de las partes puede resolver el contrato, de conformidad con el numeral 68.1 del artículo 68 de la Ley N° 32069, Ley General de Contrataciones Públicas.

De encontrarse en alguno de los supuestos de resolución del contrato, LAS PARTES proceden de acuerdo a lo establecido en el artículo 122 del Reglamento de la Ley N° 32069, Ley General de Contrataciones Públicas, aprobado por Decreto Supremo N° 009-2025-EF.

Importante para la entidad contratante

Sólo en el caso que la entidad contratante hubiese previsto en la estrategia de contratación, la aplicación de la figura de resolución por terminación anticipada, se debe incluir la siguiente cláusula:

CLÁUSULA [...]: RESOLUCIÓN POR TERMINACIÓN ANTICIPADA

Las partes acuerdan la resolución por terminación anticipada del contrato cuando el resultado de algún hito impida o haga innecesaria la continuidad del siguiente, sin que resulte atribuible a alguna de las partes, de acuerdo con lo previsto en el artículo 121 del Reglamento de la Ley N° 32069, Ley General de Contrataciones Públicas.

Los hitos del contrato son [INCLUIR EL DETALLE DE LOS HITOS DEL CONTRATO]

- Para el caso de contratos de contingencia con modalidad de pago por disponibilidad se incluye la siguiente cláusula:

“CLÁUSULA [...]: RESOLUCIÓN POR TERMINACIÓN ANTICIPADA

Las partes acuerdan la resolución por terminación anticipada del contrato en caso la entidad verifique que el contratista incumple con mantener [INDICAR EL INCUMPLIMIENTO DETERMINADO EN LOS TERMINOS

DE REFERENCIA, YA SEA LA ROTACIÓN, STOCK O CAPACIDAD DE RESPUESTA, SEGÚN CORRESPONDA AL OBJETO CONTRACTUAL”.

Esta nota debe ser eliminada una vez culminada la elaboración de las bases

CLÁUSULA DÉCIMA CUARTA: RESPONSABILIDAD DE LAS PARTES

Cuando se resuelva el contrato por causas imputables a algunas de las partes, se debe resarcir los daños y perjuicios ocasionados, a través de la indemnización correspondiente. Ello no obsta la aplicación de las sanciones administrativas, penales y pecuniarias a que dicho incumplimiento diere lugar, en el caso que éstas correspondan.

Lo señalado precedentemente no exime a ninguna de las partes del cumplimiento de las demás obligaciones previstas en el presente contrato.

CLÁUSULA DÉCIMA QUINTA: ANTICORRUPCIÓN Y ANTISOBORNO

A la suscripción de este contrato, EL CONTRATISTA declara y garantiza no haber ofrecido, negociado, prometido o efectuado ningún pago o entrega de cualquier beneficio o incentivo ilegal, de manera directa o indirecta, a los evaluadores del proceso de contratación o cualquier servidor de la entidad contratante.

Asimismo, EL CONTRATISTA se obliga a mantener una conducta proba e íntegra durante la vigencia del contrato, y después de culminado el mismo en caso existan controversias pendientes de resolver, lo que supone actuar con probidad, sin cometer actos ilícitos, directa o indirectamente.

Aunado a ello, EL CONTRATISTA se obliga a abstenerse de ofrecer, negociar, prometer o dar regalos, cortesías, invitaciones, donativos o cualquier beneficio o incentivo ilegal, directa o indirectamente, a funcionarios públicos, servidores públicos, locadores de servicios o proveedores de servicios del área usuaria, de la dependencia encargada de la contratación, actores del proceso de contratación¹⁸ y/o cualquier servidor de la entidad contratante, con la finalidad de obtener alguna ventaja indebida o beneficio ilícito. En esa línea, se obliga a adoptar las medidas técnicas, organizativas y/o de personal necesarias para asegurar que no se practiquen los actos previamente señalados.

Adicionalmente, EL CONTRATISTA se compromete a denunciar oportunamente ante las autoridades competentes los actos de corrupción o de inconducta funcional de los cuales tuviera conocimiento durante la ejecución del contrato con LA ENTIDAD CONTRATANTE.

Tratándose de una persona jurídica, lo anterior se extiende a sus accionistas, participacionistas, integrantes de los órganos de administración, apoderados, representantes legales, funcionarios, asesores o cualquier persona vinculada a la persona jurídica que representa; comprometiéndose a informarles sobre los alcances de las obligaciones asumidas en virtud del presente contrato.

Finalmente, el incumplimiento de las obligaciones establecidas en esta cláusula, durante la ejecución contractual, otorga a LA ENTIDAD CONTRATANTE el derecho de resolver total o parcialmente el contrato¹⁹. Cuando lo anterior se produzca por parte de un proveedor adjudicatario de los catálogos electrónicos de acuerdo marco, el incumplimiento de la presente cláusula conllevará que sea excluido de los Catálogos Electrónicos de Acuerdo Marco²⁰. En ningún caso, dichas medias impiden el inicio de las acciones civiles, penales y administrativas a que hubiera lugar²¹.

¹⁸ Artículo 9 de la Ley N°32069, Ley General de Contrataciones Públicas.

¹⁹ Literal d) del Numeral 68.1 del Artículo 68 de la Ley N°32069, Ley General de Contrataciones Públicas.

²⁰ literal d) del artículo 274 del Reglamento de la Ley N°32069, Ley General de Contrataciones Públicas

²¹ Numeral 122.6 del artículo 122 del Reglamento de la Ley N°32069, Ley General de Contrataciones Públicas.

CLÁUSULA DÉCIMA SEXTA: MARCO LEGAL DEL CONTRATO

El marco legal comprende la Ley N° 32069, Ley General de Contrataciones Públicas y su Reglamento aprobado por Decreto Supremo N° 009-2025-EF, las directivas que emita la Dirección General de Abastecimiento del Ministerio de Economía y Finanzas, así como el OECE y demás normativa especial que resulte aplicable.

CLÁUSULA DÉCIMA SÉTIMA: SOLUCIÓN DE CONTROVERSIAS²²

Las controversias que surjan entre las partes durante la ejecución del contrato se resuelven mediante **[CONSIGNAR EL MECANISMO DE SOLUCIÓN DE CONTROVERSIAS]**, según el acuerdo de las partes.

Cualquiera de las partes tiene derecho a iniciar el arbitraje a fin de resolver dichas controversias dentro del plazo de caducidad previsto en la Ley N° 32069, Ley General de Contrataciones Públicas y su Reglamento.

Importante para la entidad contratante

En caso de haberse pactado la conciliación como medio de solución de controversias, previo al inicio del arbitraje, debe incorporarse el siguiente texto:

“Cualquiera de las partes tiene el derecho a solicitar una conciliación dentro del plazo de caducidad correspondiente, según lo señalado en el artículo 82 de la Ley General de Contrataciones Públicas, sin perjuicio de recurrir al arbitraje, en caso no se llegue a un acuerdo entre ambas partes o se llegue a un acuerdo parcial. Las controversias sobre nulidad del contrato solo pueden ser sometidas a arbitraje”

Esta nota debe ser eliminada una vez culminada la elaboración de las bases

El Laudo arbitral emitido es inapelable, definitivo y obligatorio para las partes desde el momento de su notificación, según lo previsto en el numeral 84.9 del artículo 84 de la Ley General de Contrataciones Públicas.

CLÁUSULA DÉCIMA OCTAVA: CONVENIO ARBITRAL

Las partes acuerdan que todo litigio y controversia resultante de este contrato o relativo a éste, se resuelve mediante arbitraje de acuerdo con los artículos 332 y 333 del Reglamento. El arbitraje es organizado y administrado por **[CONSIGNAR LA INSTITUCIÓN ARBITRAL, CORTE ARBITRAL CONSTITUIDA EN OTRO PAÍS O UN FORO DE REPUTACIÓN RECONOCIDA INTERNACIONALMENTE, SEGÚN CORRESPONDA]** de conformidad con sus reglamentos y estatutos vigentes, a los cuales las partes se someten libremente y considerando **[INDICAR LAS ESTIPULACIONES ADICIONALES QUE LAS PARTES HAYAN ACORDADO SEGÚN EL NUMERAL 332.3 DEL ARTÍCULO 332 DEL REGLAMENTO DE LA LEY N° 32069, LEY GENERAL DE CONTRATACIONES PÚBLICAS, APROBADO POR DECRETO SUPREMO N° 009-2025-EF]**

Advertencia

La Institución Arbitral es elegida por el postor ganador de la buena pro de la lista de instituciones arbitrales que haya propuesto la entidad contratante en las bases del procedimiento de selección. Para dicho efecto, al remitir los documentos para la suscripción del contrato, el postor ganador de la buena pro comunica la Institución Arbitral elegida de la referida lista, caso contrario, acuerda con la entidad contratante una Institución Arbitral distinta. En caso de falta de acuerdo, la Institución Arbitral es elegida de la mencionada lista por la entidad contratante de manera definitiva.

²² De acuerdo con el numeral 84.1 del artículo 84 de la Ley General de Contrataciones Públicas, las partes pueden recurrir al arbitraje ad hoc solo cuando el monto de la controversia no supere las diez (10) UIT.

Las partes pueden establecer estipulaciones adicionales o modificatorias del convenio arbitral, en la medida que no contravengan las disposiciones de la normativa de contrataciones públicas y/o las disposiciones especiales contenidas en la normativa general de arbitraje.

El arbitraje es resuelto por árbitro único o por un tribunal arbitral conformado por tres árbitros, según el acuerdo de las partes, conforme a lo dispuesto en numeral 84.2 del artículo 84 de la Ley N°32069, Ley General de Contrataciones Públicas. En caso de duda o falta de acuerdo, el arbitraje es resuelto por árbitro único, a no ser que la complejidad o cuantía de las controversias justifique la conformación de un tribunal arbitral, lo cual es determinado por las partes o conforme al Reglamento de la institución arbitral competente. En el caso de los arbitrajes ad hoc, la controversia es resuelta por árbitro único.

CLÁUSULA DÉCIMA NOVENA: FACULTAD DE ELEVAR A ESCRITURA PÚBLICA

Cualquiera de las partes puede elevar el presente contrato a Escritura Pública corriendo con todos los gastos que demande esta formalidad.

CLÁUSULA VIGÉSIMA: NOTIFICACIONES DURANTE LA EJECUCIÓN CONTRACTUAL

Las partes declaran el siguiente domicilio para efecto de las notificaciones que se realicen vía notarial conforme la Décimo Tercera Disposición Complementaria Transitoria del Reglamento:

DOMICILIO DE LA ENTIDAD CONTRATANTE: [.....]

DOMICILIO DEL CONTRATISTA: [CONSIGNAR EL DOMICILIO SEÑALADO POR EL POSTOR GANADOR DE LA BUENA PRO AL PRESENTAR LOS REQUISITOS PARA EL PERFECCIONAMIENTO DEL CONTRATO]

La variación del domicilio aquí declarado de alguna de las partes debe ser comunicada a la otra parte, formalmente y por escrito, con una anticipación no menor de quince (15) días calendario.

El CONTRATISTA señala el siguiente correo electrónico para efectos de las notificaciones que se realicen durante la ejecución del presente contrato, que no se realicen a través del SEACE de la Pladicip:

CORREO ELECTRÓNICO CONTRATISTA: [CONSIGNAR EL CORREO ELECTRÓNICO SEÑALADO POR EL POSTOR GANADOR DE LA BUENA PRO AL PRESENTAR LOS REQUISITOS PARA EL PERFECCIONAMIENTO DEL CONTRATO]

La variación del correo electrónico aquí declarado debe ser comunicada a la entidad contratante, formalmente y por escrito, con una anticipación no menor de cinco días calendario.

De acuerdo con las bases integradas, la oferta y las disposiciones del presente contrato, las partes lo firman por duplicado en señal de conformidad en la ciudad de [.....] al [CONSIGNAR FECHA].

"LA ENTIDAD
CONTRATANTE"

"EL CONTRATISTA"

Advertencia

La entidad contratante suscribe el contrato mediante firma digital, en caso de que el postor adjudicado con la buena pro cuente con certificado digital emitido por una entidad de certificación, de acuerdo con la normativa de la materia. Excepcionalmente, la entidad contratante con el debido sustento puede proceder a la firma del contrato mediante medios manuales, de acuerdo con el numeral 87.3 del artículo 87 del Reglamento.

ANEXOS

ANEXO N° 1

DECLARACIÓN JURADA DE DATOS DEL POSTOR

Señores

EVALUADORES

CONCURSO PÚBLICO ABREVIADO N° 16-2025-GRH/C-1

Presente.-

El que se suscribe, [...], postor y/o Representante Legal de **[CONSIGNAR EN CASO DE SER PERSONA JURÍDICA]**, identificado con **[CONSIGNAR TIPO DE DOCUMENTO DE IDENTIDAD]** N° **[CONSIGNAR NÚMERO DE DOCUMENTO DE IDENTIDAD]**, con poder inscrito en la localidad de **[CONSIGNAR EN CASO DE SER PERSONA JURÍDICA]** en la Ficha N° **[CONSIGNAR EN CASO DE SER PERSONA JURÍDICA]** Asiento N° **[CONSIGNAR EN CASO DE SER PERSONA JURÍDICA]**, **DECLARO BAJO JURAMENTO** que la siguiente información se sujeta a la verdad:

Nombre, Denominación o Razón Social :			
Domicilio Legal :			
RUC :	Teléfono(s) :		
MYPE ²³	Sí	No	
Correo electrónico :			

Autorización de notificación por correo electrónico:

Autorizo que se notifiquen al correo electrónico indicado las siguientes actuaciones:

1. Solicitud de información sobre la oferta.
2. Solicitud de negociación regulado en el artículo 132 del Reglamento.
3. Solicitud de subsanación de los requisitos para perfeccionar el contrato.
4. Solicitud para presentar los documentos para perfeccionar el contrato, según orden de prelación, de conformidad con lo previsto en el artículo 91 del Reglamento.
5. Respuesta a la solicitud de acceso al expediente de contratación.
6. Notificación de la orden de servicio, de ser el caso.

Asimismo, me comprometo a remitir la confirmación de recepción, en el plazo máximo de dos días hábiles de recibida la comunicación.

.....
Firma, nombres y apellidos del postor o representante legal, según corresponda

Advertencia

La notificación dirigida a la dirección de correo electrónico consignada se entiende válidamente efectuada cuando la entidad contratante reciba acuse de recepción.

²³ En los contratos periódicos de prestación de servicios, esta información es verificada por la entidad contratante en la página web del Ministerio de Trabajo y Promoción del Empleo en la sección consulta de empresas acreditadas en el REMYPE en el link: <http://www2.trabajo.gob.pe/servicios-en-linea-2-2/> y se tiene en consideración, en caso el consorcio ganador de la buena pro solicite la retención del diez por ciento (10%) del monto del contrato, en calidad de garantía de fiel cumplimiento, según lo señalado en el artículo 114 del numeral 149.4 del artículo 149 y numeral 151.2 del artículo 151 del Reglamento.

Advertencia

Cuando se trate de consorcios, la declaración jurada es la siguiente:

ANEXO N° 1

DECLARACIÓN JURADA DE DATOS DEL POSTOR EN CONSORCIO

Señores

EVALUADORES

CONCURSO PÚBLICO ABREVIADO N° 16-2025-GRH/C-1

Presente.-

El que se suscribe, [...], representante común del consorcio **[CONSIGNAR EL NOMBRE DEL CONSORCIO]**, identificado con **[CONSIGNAR TIPO DE DOCUMENTO DE IDENTIDAD] N° [CONSIGNAR NÚMERO DE DOCUMENTO DE IDENTIDAD]**, DECLARO BAJO JURAMENTO que la siguiente información se sujeta a la verdad:

Datos del consorciado 1					
Nombre, Denominación o Razón Social:					
Domicilio Legal:					
RUC:		Teléfono(s):			
MYPE ²⁴		Sí		No	
Correo electrónico:					

Datos del consorciado 2					
Nombre, Denominación o Razón Social:					
Domicilio Legal:					
RUC:		Teléfono(s):			
MYPE ²⁵		Sí		No	
Correo electrónico:					

Datos del consorciado 3 ...					
Nombre, Denominación o Razón Social :					
Domicilio Legal:					
RUC:		Teléfono(s):			
MYPE ²⁶		Sí		No	
Correo electrónico:					

Autorización de notificación por correo electrónico:

Correo electrónico del consorcio:

Autorizo que se notifiquen al correo electrónico indicado las siguientes actuaciones:

²⁴ En los contratos periódicos de prestación de servicios, esta información es verificada por la entidad contratante en la página web del Ministerio de Trabajo y Promoción del Empleo en la sección consulta de empresas acreditadas en el REMYPE en el link: <http://www2.trabajo.gob.pe/servicios-en-linea-2/> y se tiene en consideración, en caso el consorcio ganador de la buena pro solicite la retención del diez por ciento (10%) del monto del contrato, en calidad de garantía de fiel cumplimiento, según lo señalado en el artículo 114 del numeral 149.4 del artículo 149 y numeral 151.2 del artículo 151 del Reglamento. Para dicho efecto, todos los integrantes del consorcio deben acreditar la condición de micro o pequeña empresa.

²⁵ Ibídem.

²⁶ Ibídem.

1. Solicitud de la descripción a detalle de todos los elementos constitutivos de la oferta.
2. Solicitud de negociación regulado en el artículo 132 del Reglamento.
3. Solicitud de subsanación de los requisitos para perfeccionar el contrato.
4. Solicitud para presentar los documentos para perfeccionar el contrato, según orden de prelación, de conformidad con lo previsto en el artículo 91 del Reglamento de la Ley N° 32069, Ley General de Contrataciones Públicas, aprobado mediante Decreto Supremo N° 009-2025-EF.
5. Respuesta a la solicitud de acceso al expediente de contratación.
6. Notificación de la orden de servicios, de ser el caso.

Asimismo, me comprometo a remitir la confirmación de recepción, en el plazo máximo de dos días hábiles de recibida la comunicación.

[CONSIGNAR CIUDAD Y FECHA]

.....
**Firma, nombres y apellidos del representante
común del consorcio**

Advertencia

La notificación dirigida a la dirección de correo electrónico consignada se entiende válidamente efectuada cuando la entidad contratante reciba acuse de recepción.

ANEXO N° 2

PACTO DE INTEGRIDAD²⁷

Señores

EVALUADORES

CONCURSO PÚBLICO ABREVIADO N° 16-2025-GRH/C-1

Presente.-

El que suscribe, [...], postor y/o representante legal de **[CONSIGNAR EN CASO DE SER PERSONA JURÍDICA]**, identificado con **[CONSIGNAR TIPO DE DOCUMENTO DE IDENTIDAD] N° [CONSIGNAR NÚMERO DE DOCUMENTO DE IDENTIDAD]**, con poder inscrito en la localidad de **[CONSIGNAR EN CASO DE SER PERSONA JURÍDICA]** en la Ficha N° **[CONSIGNAR EN CASO DE SER PERSONA JURÍDICA]** Asiento N° **[CONSIGNAR EN CASO DE SER PERSONA JURÍDICA]**, en su calidad de proveedor en el ámbito de aplicación de la normativa de contratación pública, **suscribo el presente Pacto de Integridad** bajo los siguientes términos y condiciones:

PRIMERO: Declaro, bajo juramento:

1. Que conozco los impedimentos para ser participante, postor, contratista o subcontratista, establecidos en el artículo 30 de la Ley N° 32069, Ley General de Contrataciones Públicas.
2. Que los recursos que componen mi patrimonio o el patrimonio de la persona jurídica a la que represento no provienen de lavado de activos, narcotráfico, minería ilegal, financiamiento del terrorismo, y/o de cualquier actividad ilícita.
3. Que conozco la obligación de denunciar cualquier acto de corrupción cometido por los actores del proceso de contratación, así como las medidas de protección que le asisten a los denunciantes²⁸; además de las consecuencias administrativas y legales que de estos se derivan.
4. Que conozco el alcance de la Ley N° 28024, Ley que regula la gestión de intereses en la administración pública y su reglamento, aprobado por Decreto Supremo N° 120-2019-PCM, así como el marco de aplicación de la Ley N° 31564, Ley de prevención y mitigación del conflicto de intereses en el acceso y salida de personal del servicio público, y su reglamento aprobado por Decreto Supremo N° 082-2023-PCM²⁹.

²⁷De conformidad con el literal b del numeral 69.1 del artículo 69 y el numeral 57 del Anexo I Definiciones del Reglamento de la Ley N° 32069, Ley General de Contrataciones Públicas, aprobado por Decreto Supremo N° 009-2025-EF.

²⁸ Decreto Legislativo N° 1327, Decreto Legislativo que establece medidas de protección para el denunciante de actos de corrupción y sanciona las denuncias realizadas de mala fe, y su Reglamento aprobado por Decreto Supremo N.º 010-2017-JUS, modificado por Decreto Supremo N° 002-2020-JUS, en concordancia con la Directiva N° 002-2023-PCM-SIP: Directiva para la gestión de denuncias y solicitudes de medidas de protección al denunciante de actos de corrupción recibidas a través de la plataforma digital única de denuncias del ciudadano, aprobada por aprobada por Resolución de Secretaría de Integridad Pública N° 005-2023-PCM-SIP.

²⁹ Reglamento del Ley N° 31564:

Artículo 24.- Inhabilitación de ex funcionarios, ex servidores públicos, empresas e instituciones privadas

El incumplimiento de los impedimentos señalados en el numeral 4.2 del artículo 4 de la Ley por parte de las personas, las empresas e instituciones privadas involucradas en dicho incumplimiento, es sancionado con la inhabilitación por cinco años para contratar o prestar servicios al Estado, bajo cualquier modalidad, sin perjuicio de las acciones civiles y penales a que hubiera lugar conforme al numeral 7.7 del artículo 7 de la Ley. En caso de ex funcionarios y ex servidores públicos se aplica el procedimiento administrativo disciplinario sujeto a la Ley N° 30057, Ley del Servicio

Civil o normas específicas. En caso de empresas e instituciones privadas se aplica el procedimiento administrativo sancionador sujeto a la Ley N° 30225, Ley de Contrataciones del Estado.

5. Que conozco el alcance de la cláusula anticorrupción y antisoborno de los contratos suscritos en el marco del proceso de contratación y las consecuencias derivadas de su incumplimiento³⁰.

SEGUNDO: Dentro de ese marco, asumo los siguientes compromisos:

1. Que mantendré una conducta proba e íntegra en todas las actividades del proceso de contratación, lo que supone actuar con honestidad y veracidad, sin cometer actos ilícitos, directa o indirectamente, así como respetar la libertad de concurrencia y las condiciones de competencia efectiva en el proceso de contratación y abstenerme de realizar prácticas que la restrinjan o afecten.

[Solo para personas jurídicas] Lo anterior se hace extensivo, para conocimiento, a los socios, accionistas, participacionistas, integrantes de los órganos de administración, apoderados, representantes legales, funcionarios, asesores y personas vinculadas a la persona jurídica que represento.

2. Que me abstendré de ofrecer, dar o prometer regalos, cortesías, invitaciones, donativos u otros beneficios similares, a funcionarios o servidores públicos de la dependencia encargada de las contrataciones, actores del proceso de contratación y personal de la entidad contratante.
3. Que denunciaré ante las autoridades competentes, de manera oportuna, los actos de corrupción, conducta funcional, conflicto de intereses u otro de naturaleza similar, respecto de lo cual tuviera conocimiento en el marco del proceso de contratación (<https://denuncias.servicios.gob.pe/>).
4. Que facilitaré las acciones o mecanismos implementados por la entidad pública responsable del proceso de contratación para fortalecer la transparencia, promover la lucha contra la corrupción y fomentar la rendición de cuentas.

TERCERO: Este pacto de integridad tiene vigencia desde el momento de su suscripción hasta la culminación de la fase de selección³¹; y, en caso de resultar adjudicado con la buena pro, este mantiene su vigencia hasta la finalización del proceso de contratación.

CUARTO: Para efectos de salvaguardar el contenido del Pacto de Integridad frente a eventuales incumplimientos de los compromisos asumidos, me someto a las acciones de debida diligencia, supervisión, fiscalización posterior, iniciativas de veeduría autorizadas por la entidad contratante u otros que correspondan; así como a las responsabilidades administrativas, civiles y/o penales que se deriven de estos, conforme al marco legal vigente.

En señal de conformidad, suscribo el presente pacto de integridad, a los () días del mes () de 20(), manifestando que la información declarada se sujeta al principio de presunción de veracidad,

³⁰ Conforme a lo establecido en el artículo 68 de la Ley General de Contrataciones Públicas, así como en el literal d) del artículo 274 de su Reglamento:

Artículo 68. Resolución del contrato

68.1. Cualquiera de las partes puede resolver, total o parcialmente, el contrato en los siguientes supuestos:

d) Por incumplimiento de la cláusula anticorrupción.

Artículo 274. Causales de exclusión de proveedores adjudicatarios de los catálogos electrónicos de acuerdo marco

Un proveedor adjudicatario es excluido de los Catálogos Electrónicos de Acuerdo Marco, en los siguientes casos:

d) Por incumplimiento de la cláusula anticorrupción y antisoborno.

³¹ **Artículo 92. Culminación de la fase de selección**, del Decreto Supremo N°009-2025-EF:

La fase de selección culmina cuando: a) Se perfecciona el contrato, b) Se cancela el procedimiento de selección, c) Se deja sin efecto el otorgamiento de la buena pro por causa imputable a la entidad contratante, d) No se perfeccione el contrato por los supuestos establecidos en el artículo 91.

conforme a lo dispuesto en el artículo IV de la Ley N° 27444, Ley del Procedimiento Administrativo General³².

.....
**Firma, nombres y apellidos del postor o
representante legal, según corresponda**

³² 1.7 Principio de Presunción de Veracidad. - En la tramitación del procedimiento administrativo, se presume que los documentos y declaraciones formulados por los administrados en la forma prescrita por esta Ley, responden a la verdad de los hechos que ellos afirman. Esta presunción admite prueba en contrario.

ANEXO N° 3³³

DECLARACIÓN JURADA

Señores

EVALUADORES

CONCURSO PÚBLICO ABREVIADO N° 16-2025-GRH/C-1

Presente.-

Mediante el presente el suscrito, postor y/o Representante Legal de **[CONSIGNAR EN CASO DE SER PERSONA JURÍDICA]**, declaro bajo juramento:

- i. No tener impedimento para postular en el procedimiento de selección ni para contratar con el Estado, conforme al artículo 30 de la Ley General de Contrataciones Públicas.
- ii. Conocer las sanciones contenidas en la Ley General de Contrataciones Públicas y su Reglamento, así como las disposiciones aplicables de la Ley N° 27444, Ley del Procedimiento Administrativo General.
- iii. Participar en el presente proceso de contratación en forma independiente sin mediar consulta, comunicación, acuerdo, arreglo o convenio con ningún proveedor; y, conocer las disposiciones del Decreto Legislativo N° 1034, Decreto Legislativo que aprueba la Ley de Represión de Conductas Anticompetitivas.
- iv. Conocer, aceptar y someterme a las bases, condiciones y reglas del procedimiento de selección.
- v. Ser responsable de la veracidad de los documentos e información que presento en el presente procedimiento de selección.
- vi. Comprometerme a mantener la oferta presentada durante el procedimiento de selección y a perfeccionar el contrato, en caso de resultar favorecido con la buena pro.

[CONSIGNAR CIUDAD Y FECHA]

.....
Firma, nombres y apellidos del postor o representante legal, según corresponda

Advertencia

En el caso de consorcios, cada integrante debe presentar esta declaración jurada, salvo que sea presentada por el representante común del consorcio.

³³ Artículo 69 del Reglamento de la Ley N° 32069, Ley General de Contrataciones Públicas, aprobado por Decreto Supremo N° 009-2025-EF.

ANEXO N° 4

PROMESA DE CONSORCIO (Sólo para el caso en que un consorcio se presente como postor)

Señores

EVALUADORES

CONCURSO PÚBLICO ABREVIADO N° 16-2025-GRH/C-1

Presente.-

Los suscritos declaramos expresamente que hemos convenido en forma irrevocable, durante el lapso que dure el procedimiento de selección, para presentar una oferta conjunta al **CONCURSO PÚBLICO ABREVIADO N° [CONSIGNAR NOMENCLATURA DEL PROCEDIMIENTO]**.

Asimismo, en caso de obtener la buena pro, nos comprometemos a formalizar el contrato de consorcio, de conformidad con lo establecido en los artículos 88 y 89 del Reglamento de la Ley General de Contrataciones Públicas, aprobado mediante Decreto Supremo N° 009-2025-EF, bajo las siguientes condiciones:

a) Integrantes del consorcio

1. **[NOMBRE, DENOMINACIÓN O RAZÓN SOCIAL DEL CONSORCIADO 1].**
2. **[NOMBRE, DENOMINACIÓN O RAZÓN SOCIAL DEL CONSORCIADO 2].**

b) Designamos a **[CONSIGNAR NOMBRES Y APELLIDOS DEL REPRESENTANTE COMÚN]**, identificado con **[CONSIGNAR TIPO DE DOCUMENTO DE IDENTIDAD]** N° **[CONSIGNAR NÚMERO DE DOCUMENTO DE IDENTIDAD]**, como representante común del consorcio para efectos de participar en todos los actos referidos al procedimiento de selección, suscripción y ejecución del contrato correspondiente con **[CONSIGNAR NOMBRE DE LA ENTIDAD]**.

Asimismo, declaramos que el representante común del consorcio no se encuentra impedido, inhabilitado ni suspendido para contratar con el Estado.

c) Fijamos nuestro domicilio legal común en [.....].

d) Las obligaciones que corresponden a cada uno de los integrantes del consorcio son las siguientes:

- | | | |
|----|--|---------------------|
| 1. | OBLIGACIONES DE [NOMBRE, DENOMINACIÓN O RAZÓN SOCIAL DEL CONSORCIADO 1] | [%] ³⁴ |
| | [DESCRIBIR LAS OBLIGACIONES DEL CONSORCIADO 1] | |
| 2. | OBLIGACIONES DE [NOMBRE, DENOMINACIÓN O RAZÓN SOCIAL DEL CONSORCIADO 2] | [%] ³⁵ |
| | [DESCRIBIR LAS OBLIGACIONES DEL CONSORCIADO 2] | |
| | TOTAL OBLIGACIONES | 100% ³⁶ |

³⁴ Consignar únicamente el porcentaje total de las obligaciones, el cual debe ser expresado en número entero, sin decimales.

³⁵ Consignar únicamente el porcentaje total de las obligaciones, el cual debe ser expresado en número entero, sin decimales.

³⁶ Este porcentaje corresponde a la sumatoria de los porcentajes de las obligaciones de cada uno de los integrantes del consorcio.

[CONSIGNAR CIUDAD Y FECHA]

.....
Consortiado 1
Nombres, apellidos y firma del
consorciado 1 o de su representante
Legal
tipo y N° de documento de Identidad

.....
Consortiado 2
Nombres, apellidos y firma del
consorciado 2 o de su representante
Legal
tipo y N° de documento de identidad

.....
Consortiado 3
Nombres, apellidos y firma del
consorciado 3 o de su Representante
Legal
Tipo y N° de Documento de Identidad

Advertencia

El Anexo N° 5 únicamente es presentado por los postores que, si bien son parientes de los impedidos referidos en el numeral 1 del párrafo 30.1 de la Ley N° 32069, Ley General de Contrataciones Públicas, no le son aplicables los impedimentos en razón de parentesco del numeral 2 del citado artículo, debido a que cumplen alguna de las siguientes condiciones: i) Han suscrito un contrato derivado de un procedimiento de selección competitivo o no competitivo o, ii) han ejecutado cuatro contratos menores en el mismo tipo de objeto al que postula. Para el caso de servicios, los dos años de experiencia son consecutivos.

ANEXO N° 5³⁷
DECLARACIÓN JURADA DE DESAFECTACIÓN DE IMPEDIMENTO

Señores
EVALUADORES
CONCURSO PÚBLICO ABREVIADO N° 16-2025-GRH/C-1
Presente.-

El que suscribe, [...], postor y/o representante legal de **[CONSIGNAR EN CASO DE SER PERSONA JURÍDICA]**, identificado con **[CONSIGNAR TIPO DE DOCUMENTO DE IDENTIDAD]** N° **[CONSIGNAR NÚMERO DE DOCUMENTO DE IDENTIDAD]**, con poder inscrito en la localidad de **[CONSIGNAR EN CASO DE SER PERSONA JURÍDICA]** en la Ficha N° **[CONSIGNAR EN CASO DE SER PERSONA JURÍDICA]** Asiento N° **[CONSIGNAR EN CASO DE SER PERSONA JURÍDICA]**, **declaro que tengo los siguientes parientes³⁸, los cuales cuentan con impedimento de carácter personal³⁹ de conformidad con el numeral 1 del párrafo 30.1 del artículo 30 de la Ley N° 32069, de acuerdo a lo siguiente:**

[NOMBRE DEL PARIENTE 1]: con DNI [...] con CARGO [...] en la ENTIDAD [...] que a la fecha de la presente declaración cuenta con impedimento de carácter personal de Tipo **[CONSIGNAR 1A, 1B, 1C, 1D, 1E, 1F, y 1G, SEGÚN CORRESPONDA]** de conformidad con el inciso 1 del numeral 30.1 del artículo 30 de la Ley N° 32069 Ley General de Contrataciones Públicas

[NOMBRE DEL PARIENTE 2]: con DNI [...] con CARGO [...] en la ENTIDAD [...] que a la fecha de la presente declaración cuenta con impedimento de carácter personal de Tipo **[CONSIGNAR 1A, 1B, 1C, 1D, 1E, 1F, y 1G, SEGÚN CORRESPONDA]** de conformidad con el inciso 1 del numeral 30.1 del artículo 30 de la Ley N° 32069 Ley General de Contrataciones Públicas.

Por lo tanto, **DECLARO BAJO JURAMENTO** lo siguiente:

Me encuentro exceptuado de las causales de impedimento por razón de parentesco, en razón de [INDICAR SUPUESTO: HABER EJECUTADO UN CONTRATO DERIVADO DE UN PROCEDIMIENTO DE SELECCIÓN COMPETITIVO O NO COMPETITIVO / HABER EJECUTADO CUATRO CONTRATOS MENORES EN EL MISMO TIPO DE OBJETO AL QUE POSTULA] dentro de los dos años previos a la convocatoria del procedimiento de selección, contratación directa o a la adjudicación de un contrato menor] conforme al inciso 2 del numeral 30.1 del artículo 30 de la Ley N° 32069, Ley General de Contrataciones Públicas, lo cual acredito documentalmente, de conformidad con el numeral 39.4 del artículo 39 del Reglamento de la Ley N° 32069, Ley General de Contrataciones Públicas, aprobado por Decreto Supremo N° 009-2025-EF.

³⁷ Numeral 39.4 del artículo 39 del Reglamento de la Ley N° 32069, Ley General de Contrataciones Públicas, aprobado por Decreto Supremo N° 009-2025-EF.

³⁸ Se entiende pariente a aquellos hasta el segundo grado de consanguinidad y segundo de afinidad, lo que incluye al cónyuge, al conviviente, y al progenitor del hijo.

³⁹ Aplicables a autoridades, funcionarios o servidores públicos de acuerdo con lo que señala la Ley N° 32069, Ley General de Contrataciones Públicas.

[CONSIGNAR CIUDAD Y FECHA]

.....
**Firma, nombres y apellidos del postor o
representante legal, según corresponda**

ANEXO N° 6

PRECIO DE LA OFERTA

Señores

EVALUADORES

CONCURSO PÚBLICO ABREVIADO PARA CONSULTORÍAS Y SERVICIOS DE MANTENIMIENTO VIAL N° [CONSIGNAR NOMENCLATURA DEL PROCEDIMIENTO DE SELECCIÓN]

Presente.-

Es grato dirigirme a usted, para hacer de su conocimiento que, de acuerdo con las bases, mi oferta es la siguiente:

OBLIGACIONES		COSTO (S/)
A. CONSULTORIA		
	Costo Directo	[.....]
	Gastos Generales (....%)	[.....]
	Utilidad (....%)	[.....]
	Sub Total	[.....]
	Impuesto I.G.V. (18%)	
	Presupuesto ofertado	[.....]

El precio de la oferta corresponde a [INDICAR MODALIDAD DE PAGO EMPLEADA SEGÚN REQUERIMIENTO DE LA ENTIDAD] e incluye todos los tributos, seguros, transporte, inspecciones, pruebas y, de ser el caso, los costos laborales conforme a la legislación vigente, así como cualquier otro concepto que pueda tener incidencia sobre el costo de la contratación.

Mi oferta no incluye [INDICAR EL TRIBUTO QUE NO INCLUYE (p.e. IGV)] porque goza de la siguiente exoneración legal [CONSIGNAR LA EXONERACIÓN QUE LEGALMENTE LE CORRESPONDE O ELIMINAR ESTA LÍNEA]

En el caso de consultoría de obras y diseño del mantenimiento vial, adjunto a la presente, remito estructura de costos con el desagregado de la oferta económica, que toma como referencia lo proporcionado por la entidad contratante y que puede adicionar conceptos que, de acuerdo a su propuesta, sean requeridos. En caso de modalidad de pago por esquema mixto, la estructura de costos que forma parte de la oferta indica claramente la modalidad de pago de cada concepto.

En el caso de consultoría y mantenimiento vial que cuente con diseño, el detalle de los precios unitarios de mi oferta son parte de este anexo.

[CONSIGNAR CIUDAD Y FECHA]

Firma, nombres y apellidos del postor o representante legal o común, según corresponda

Advertencia

- En caso de que el postor reduzca su oferta, según lo previsto en el artículo 132 del Reglamento, debe presentar nuevamente este Anexo.
- En caso de procedimientos según relación de ítems, el postor puede presentar el precio de su oferta en un solo documento o documentos independientes, en los ítems que se presente.
- En caso de contrataciones que conlleven la ejecución de prestaciones accesorias, consignar lo siguiente el postor debe detallar en el precio de su oferta, el monto correspondiente a la prestación principal y las prestaciones accesorias".
- En caso de divergencia entre el precio de la oferta en dígitos y en letras, prevalece este último.

ANEXO N° 7

AUTORIZACIÓN DE RETENCIÓN COMO GARANTÍA DE FIEL CUMPLIMIENTO DEL CONTRATO Y/O FIEL CUMPLIMIENTO DE PRESTACIONES ACCESORIAS – PROVEEDORES NO MYPES

(DOCUMENTO A PRESENTAR PARA EL PERFECCIONAMIENTO DEL CONTRATO)

Señores

EVALUADORES

CONCURSO PÚBLICO ABREVIADO N° 16-2025-GRH/C-1

Presente.-

El que se suscribe, [...], postor adjudicado y/o representante legal de **[CONSIGNAR EN CASO DE SER PERSONA JURÍDICA]**, identificado con **[CONSIGNAR TIPO DE DOCUMENTO DE IDENTIDAD] N° [CONSIGNAR NÚMERO DE DOCUMENTO DE IDENTIDAD]**, autorizo que durante la ejecución del contrato, en la primera mitad del número total de pagos a realizarse, se me aplique la retención de forma prorrateada en cada pago, con cargo a ser devuelto al finalizar el contrato, como mecanismo de garantía de fiel cumplimiento de **[PRECISAR SI ES FIEL CUMPLIMIENTO DEL CONTRATO Y/O FIEL CUMPLIMIENTO DE PRESTACIONES ACCESORIAS]**, en el marco del numeral 61.8 del artículo 68 de la Ley N° 32069, Ley General de Contrataciones Públicas y el artículo 114 de su Reglamento.

[CONSIGNAR CIUDAD Y FECHA]

.....
**Firma, nombres y apellidos del postor o
representante legal o común, según
corresponda**

Advertencia

La retención como mecanismo de garantía de fiel cumplimiento es aplicable, de acuerdo con los numerales 61.8 y 61.9 del artículo 61 de la Ley N° 32069, Ley General de Contrataciones Públicas y el artículo 114 de su Reglamento, aprobado por Decreto Supremo N° 009-2025-EF siempre que:

- El plazo de la prestación sea igual o mayor de sesenta días (60) calendario.*
- Se consideren, según corresponda, al menos dos pagos a favor del contratista o dos valorizaciones periódicas en función del avance de obra.*
- La cuantía adjudicada sea igual o menor a S/ 480 000,00 (cuatrocientos ochenta mil y 00/100 soles).*

ANEXO N° 7

AUTORIZACIÓN DE RETENCIÓN COMO GARANTÍA DE FIEL CUMPLIMIENTO DEL CONTRATO Y/O FIEL CUMPLIMIENTO DE PRESTACIONES ACCESORIAS – PROVEEDORES MYPES

(DOCUMENTO A PRESENTAR PARA EL PERFECCIONAMIENTO DEL CONTRATO)

Señores
EVALUADORES
CONCURSO PÚBLICO ABREVIADO N° 16-2025-GRH/C-1
Presente.-

El que se suscribe, [...], postor adjudicado y/o representante legal de **[CONSIGNAR EN CASO DE SER PERSONA JURÍDICA]**, identificado con **[CONSIGNAR TIPO DE DOCUMENTO DE IDENTIDAD] N° [CONSIGNAR NÚMERO DE DOCUMENTO DE IDENTIDAD]**, autorizo que durante la ejecución del contrato, del número total de pagos a realizarse, se me aplique la retención de forma prorrateada en cada pago, con cargo a ser devuelto al finalizar el contrato, como mecanismo de garantía de fiel cumplimiento de **[PRECISAR SI ES FIEL CUMPLIMIENTO DEL CONTRATO Y/O FIEL CUMPLIMIENTO DE PRESTACIONES ACCESORIAS]**, en el marco del numeral 61.8 del artículo 68 de la Ley N° 32069, Ley General de Contrataciones Públicas, y el artículo 114 del Reglamento, así como el artículo 3 de la Ley N° 32077, Ley que establece un medio alternativo de garantías de cumplimiento en los procesos de contratación pública de las MYPE.

[CONSIGNAR CIUDAD Y FECHA]

.....
Firma, nombres y apellidos del postor o representante legal o común, según corresponda

Advertencia

La retención como mecanismo de garantía de fiel cumplimiento es aplicable, de acuerdo con los numerales 61.8 y 61.9 del artículo 61 de la Ley N° 32069, Ley General de Contrataciones Públicas y el artículo 114 del Reglamento, así como el artículo 3 de la Ley N° 32077, Ley que establece un medio alternativo de garantías de cumplimiento en los procesos de contratación pública de las MYPE, siempre que:

- El plazo de la prestación sea igual o mayor de sesenta días calendario.*
- Se consideren, según corresponda, al menos dos pagos a favor del contratista o dos valorizaciones periódicas en función del avance de obra.*
- Cuando se adjudique la buena pro a un proveedor que califique como micro o pequeña empresa, procede la retención con independencia del monto de la contratación.*

ANEXO N° 8

DECLARACIÓN JURADA DE PRESENTACIÓN DE FIDEICOMISO COMO GARANTÍA DE FIEL CUMPLIMIENTO DEL CONTRATO

(DOCUMENTO A PRESENTAR PARA EL PERFECCIONAMIENTO DEL CONTRATO)

Señores
EVALUADORES
CONCURSO PÚBLICO ABREVIADO N° 16-2025-GRH/C-1
Presente.-

El que se suscribe, [...], postor adjudicado y/o representante legal de **[CONSIGNAR EN CASO DE SER PERSONA JURÍDICA]**, identificado con **[CONSIGNAR TIPO DE DOCUMENTO DE IDENTIDAD] N° [CONSIGNAR NÚMERO DE DOCUMENTO DE IDENTIDAD]**, declaro bajo juramento su compromiso de presentar la constitución de un fideicomiso como mecanismo de garantía de fiel cumplimiento del contrato, en un plazo no mayor a veinte (20) días hábiles contabilizados desde el día siguiente de perfeccionado el mismo, en el marco de los artículos 116 y 138 del Reglamento de la Ley N° 32069 Ley General de Contrataciones Públicas, aprobado por Decreto Supremo N° 009-2025-EF .

[CONSIGNAR CIUDAD Y FECHA]

.....
Firma, nombres y apellidos del postor o
representante legal o común, según
corresponda

Advertencia

El fideicomiso es aplicable, de acuerdo con los artículos 116 y 138 del Reglamento de la Ley N° 32069, siempre que el plazo de la ejecución contractual sea mayor a noventa días calendario.

ANEXO N° 9

AUTORIZACIÓN NOTIFICACIONES DURANTE LA EJECUCIÓN CONTRACTUAL MEDIANTE CORREO ELECTRÓNICO

(DOCUMENTO A PRESENTAR PARA EL PERFECCIONAMIENTO DEL CONTRATO)

Señores

EVALUADORES

CONCURSO PÚBLICO ABREVIADO N° 16-2025-GRH/C-1

Presente.-

El que se suscribe, [...], postor adjudicado y/o representante legal de **[CONSIGNAR EN CASO DE SER PERSONA JURÍDICA]**, identificado con **[CONSIGNAR TIPO DE DOCUMENTO DE IDENTIDAD]** N° **[CONSIGNAR NÚMERO DE DOCUMENTO DE IDENTIDAD]**, autorizo que durante la ejecución del contrato se me notifique válidamente al correo electrónico **[INDICAR EL CORREO ELECTRÓNICO]**.

[CONSIGNAR CIUDAD Y FECHA]

.....
Firma, nombres y apellidos del postor o
representante legal o común, según
corresponda

ANEXO N° 10

ELECCIÓN DE INSTITUCIÓN ARBITRAL

(DOCUMENTO A PRESENTAR PARA EL PERFECCIONAMIENTO DEL CONTRATO)

Señores

EVALUADORES

CONCURSO PÚBLICO ABREVIADO N° 16-2025-GRH/C-1

Presente.-

El que se suscribe, [.....], postor adjudicado y/o representante legal de **[CONSIGNAR EN CASO DE SER PERSONA JURÍDICA]**, identificado con **[CONSIGNAR TIPO DE DOCUMENTO DE IDENTIDAD] N° [CONSIGNAR NÚMERO DE DOCUMENTO DE IDENTIDAD]**, elijo la institución arbitral del listado proporcionado por la entidad contratante:

[RELLENAR LA RAZON SOCIAL DE LA INSTITUCIÓN ARBITRAL ELEGIDA, DE ACUERDO AL LISTADO DEL NUMERAL 3.3 DEL CAPÍTULO III DE LA SECCIÓN ESPECÍFICA DE LAS BASES]

[CONSIGNAR CIUDAD Y FECHA]

.....
Firma, nombres y apellidos del postor o
representante legal o común, según
corresponda

ANEXO N° 11

EXPERIENCIA DEL POSTOR EN LA ESPECIALIDAD

Señores
EVALUADORES
CONCURSO PÚBLICO ABREVIADO N° 16-2025-GRH/C-1
Presente.-

Mediante el presente, el suscrito detalla la siguiente EXPERIENCIA EN LA ESPECIALIDAD:

Nº	CLIENTE	OBJETO DEL CONTRATO	N° CONTRATO / O/S / COMPROBANTE DE PAGO	FECHA DEL CONTRAT O O CP ⁴⁰	FECHA DE LA CONFORMIDAD DE SER EL CASO ⁴¹	EXPERIENCIA PROVENIENTE DE:	MONEDA	IMPORTE ⁴²	TIPO DE CAMBIO VENTA ⁴³	MONTO FACTURADO ACUMULADO ⁴⁴
1										
2										
3										
4										
5										
6										
7										
8										

⁴⁰ Se refiere a la fecha de suscripción del contrato, de la emisión de la Orden de Servicios o de cancelación del comprobante de pago, según corresponda.

⁴¹ **Únicamente**, cuando la fecha del perfeccionamiento del contrato, sea previa a los quince (15) años para consultoría o veinte (20) años para consultoría de obra o mantenimiento vial anteriores a la fecha de presentación de ofertas, caso en el cual el postor debe acreditar que la conformidad se emitió dentro de dicho periodo.

⁴² Se refiere al monto del contrato ejecutado incluido adicionales y reducciones, de ser el caso.

⁴³ El tipo de cambio venta debe corresponder al publicado por la SBS correspondiente a la fecha de suscripción del contrato, de la emisión de la Orden de Servicios o de cancelación del comprobante de pago, según corresponda.

⁴⁴ Consignar en la moneda establecida en las bases.

9										
10										
...										
20										
TOTAL										

.....
Firma, nombres y apellidos del postor o representante legal o común, según corresponda

Advertencia

Si el titular de la experiencia no es el postor, consignar si dicha experiencia corresponde a la matriz en caso de que el postor sea sucursal considerando que ambas constituyen la misma persona jurídica conforme a lo previsto en el artículo 396 de la Ley N° 26887, Ley General de Sociedades, o fue transmitida por reorganización societaria, debiendo acompañar la documentación sustentatoria correspondiente. Del mismo modo, en aplicación de lo previsto en la mencionada Ley, en una operación de reorganización societaria que comprende tanto una fusión como una escisión, la sociedad resultante puede acreditar como suya la experiencia de la sociedad incorporada o absorbida, que se extingue producto de la fusión; asimismo, si en virtud de la escisión se transfiere un bloque patrimonial consistente en una línea de negocio completa, la sociedad resultante puede acreditar como suya la experiencia de la sociedad escindida, correspondiente a la línea de negocio transmitida. De esta manera, la sociedad resultante puede emplear la experiencia transmitida, como consecuencia de la reorganización societaria antes descrita, en los futuros procesos de selección en los que participe.

ANEXO N° 12

DECLARACIÓN JURADA

Señores
EVALUADORES
CONCURSO PÚBLICO ABREVIADO N° 16-2025-GRH/C-1
Presente.-

Mediante el presente el suscrito, postor y/o Representante Legal de **[CONSIGNAR EN CASO DE SER PERSONA JURÍDICA]**, declaro que la experiencia que acredito de la empresa **[CONSIGNAR LA DENOMINACIÓN DE LA PERSONA JURÍDICA]** como consecuencia de una reorganización societaria, no se encuentra en el supuesto establecido en el numeral 72.3 del artículo 72 del Reglamento de la Ley N° 32069, Ley General de Contrataciones Públicas, aprobado mediante Decreto Supremo N° 009-2025-EF.

[CONSIGNAR CIUDAD Y FECHA]

.....
Firma, nombres y apellidos del postor o
representante legal, según corresponda

Advertencia

A efectos de cautelar la veracidad de esta declaración, el postor puede verificar la información de la Relación de Proveedores Sancionados por el Tribunal de Contrataciones del Estado Públicas con sanción vigente en <http://portal.osce.gob.pe/rnp/content/relación-de-proveedores-sancionados>.

También le asiste dicha facultad a la dependencia encargada de las contrataciones o al órgano de la entidad contratante al que se le haya asignado la función de verificación de la oferta presentada por el postor ganador de la buena pro.

ANEXO N° 13

DECLARACIÓN JURADA DE CUMPLIMIENTO DE CONDICIONES PARA LA APLICACIÓN DE LA EXONERACIÓN DEL IGV

Señores
EVALUADORES
CONCURSO PÚBLICO ABREVIADO N° 16-2025-GRH/C-1
Presente.-

Mediante el presente el suscrito, postor y/o Representante Legal de **[CONSIGNAR EN CASO DE SER PERSONA JURÍDICA]**, declaro bajo juramento que gozo del beneficio de la exoneración del IGV previsto en la Ley N° 27037, Ley de Promoción de la Inversión en la Amazonía, dado que cumplo con las condiciones siguientes:

- 1.- Que el domicilio fiscal de la empresa⁴⁵ se encuentra ubicada en la Amazonía y coincide con el lugar establecido como sede central (donde tiene su administración y lleva su contabilidad);
- 2.- Que la empresa se encuentra inscrita en las Oficinas Registrales de la Amazonía (exigible en caso de personas jurídicas);
- 3.- Que, al menos el setenta por ciento (70%) de los activos fijos de la empresa se encuentran en la Amazonía; y
- 4.- Que la empresa no tiene producción fuera de la Amazonía.⁴⁶

[CONSIGNAR CIUDAD Y FECHA]

.....
Firma, nombres y apellidos del postor o representante legal, según corresponda

Advertencia

Cuando se trate de consorcios, esta declaración jurada es presentada por cada uno de los integrantes del consorcio, salvo que se trate de consorcios con contabilidad independiente, en cuyo caso debe ser suscrita por el representante común, debiendo indicar su condición de consorcio con contabilidad independiente y el número de RUC del consorcio.

⁴⁵ En el artículo 1 del “Reglamento de las Disposiciones Tributarias contenidas en la Ley de Promoción de la Inversión en la Amazonía”, aprobado por Decreto Supremo N° 103-99-EF, se define como “empresa” a las “Personas naturales, sociedades conyugales, sucesiones indivisas y personas consideradas jurídicas por la Ley del Impuesto a la Renta, generadoras de rentas de tercera categoría, ubicadas en la Amazonía. Las sociedades conyugales son aquéllas que ejerzan la opción prevista en el Artículo 16 de la Ley del Impuesto a la Renta.”

⁴⁶ En caso de empresas de comercialización, no consignar esta condición.

ANEXO N° 14

**SOLICITUD DE BONIFICACIÓN DEL DIEZ POR CIENTO (10%) POR SERVICIOS PRESTADOS FUERA DE LA PROVINCIA DE LIMA Y CALLAO
(DE SER EL CASO, SOLO PRESENTAR ESTA SOLICITUD EN EL ÍTEM [CONSIGNAR EL N° DEL ÍTEM O ÍTEMS CUYA CUANTÍA DE LA CONTRATACIÓN NO SUPERA LOS DOSCIENTOS MIL SOLES (S/ 200,000.00)])**

Señores
EVALUADORES
CONCURSO PÚBLICO ABREVIADO N° 16-2025-GRH/C-1
Presente.-

Mediante el presente el suscrito, postor y/o Representante Legal de **[CONSIGNAR EN CASO DE SER PERSONA JURÍDICA]**, solicito la asignación de la bonificación del diez por ciento (10%) sobre el puntaje total en **[CONSIGNAR EL ÍTEM O ÍTEMS, SEGÚN CORRESPONDA, EN LOS QUE SE SOLICITA LA BONIFICACIÓN]** debido a que el domicilio de mi representada se encuentra ubicado en la provincia o provincia colindante donde se ejecuta la prestación.

[CONSIGNAR CIUDAD Y FECHA]

.....
Firma, nombres y apellidos del postor o representante legal, según corresponda

Importante para la entidad contratante

- *Para asignar la bonificación, los evaluadores verifican el domicilio consignado por el postor en el Registro Nacional de Proveedores (RNP) de la Pladicop*
- *Para que el postor pueda acceder a la bonificación, debe cumplir con las condiciones establecidas en el numeral 75.6 del artículo 75 del Reglamento de la Ley N° 32069, Ley General de Contrataciones del Públicas, aprobado por Decreto Supremo N° 009-2025-EF.*

Advertencia

Cuando se trate de consorcios, la declaración jurada es la siguiente:

ANEXO N° 14

**SOLICITUD DE BONIFICACIÓN DEL DIEZ POR CIENTO (10%) POR SERVICIOS PRESTADOS FUERA DE LA PROVINCIA DE LIMA Y CALLAO
(DE SER EL CASO, SOLO PRESENTAR ESTA SOLICITUD EN EL ÍTEM [CONSIGNAR EL N° DEL ÍTEM O ÍTEMS CUYA CUANTÍA DE LA CONTRATACIÓN NO SUPERA LOS DOSCIENTOS MIL SOLES (S/ 200,000.00)])**

Señores

EVALUADORES

CONCURSO PÚBLICO ABREVIADO N° 16-2025-GRH/C-1

Presente.-

Mediante el presente el que se suscribe, [.....], representante común del consorcio [CONSIGNAR EL NOMBRE DEL CONSORCIO], solicito la asignación de la bonificación del diez por ciento (10%) sobre el puntaje total en **[CONSIGNAR EL ÍTEM O ÍTEMS, SEGÚN CORRESPONDA, EN LOS QUE SE SOLICITA LA BONIFICACIÓN]** debido a que los domicilios de todos los integrantes del consorcio se encuentran ubicados en la provincia o provincias colindantes donde se ejecuta la prestación.

[CONSIGNAR CIUDAD Y FECHA]

**Firma, nombres y apellidos del representante
común del consorcio**

Importante para la entidad contratante

- *Para asignar la bonificación, los evaluadores verifican el domicilio consignado de los integrantes del consorcio, en el Registro Nacional de Proveedores (RNP) de la Pladicop*
- *Para que un consorcio pueda acceder a la bonificación, cada uno de sus integrantes debe cumplir con las condiciones establecidas en el numeral 75.6 del artículo 75 del Reglamento de la Ley N° 32069, Ley General de Contrataciones del Públicas, aprobado por Decreto Supremo N° 009-2025-EF.*

ANEXO N° 15

**DECLARACIÓN JURADA ACTUALIZADA DE DESAFECTACIÓN DE IMPEDIMENTO
(DOCUMENTO A PRESENTAR PARA EL PERFECCIONAMIENTO DEL CONTRATO)**

Señores
EVALUADORES
CONCURSO PÚBLICO ABREVIADO N° 16-2025-GRH/C-1
Presente.-

El que suscribe, [.....], postor adjudicado y/o representante legal de **[CONSIGNAR EN CASO DE SER PERSONA JURÍDICA]**, identificado con **[CONSIGNAR TIPO DE DOCUMENTO DE IDENTIDAD]** N° **[CONSIGNAR NÚMERO DE DOCUMENTO DE IDENTIDAD]**, con poder inscrito en la localidad de **[CONSIGNAR EN CASO DE SER PERSONA JURÍDICA]** en la Ficha N° **[CONSIGNAR EN CASO DE SER PERSONA JURÍDICA]** Asiento N° **[CONSIGNAR EN CASO DE SER PERSONA JURÍDICA]**, **declaro que tengo los siguientes parientes⁴⁷, los cuales cuentan con impedimento de carácter personal⁴⁸ de conformidad con el numeral 1 del párrafo 30.1 del artículo 30 de la Ley N° 32069, de acuerdo a lo siguiente:**

[NOMBRE DEL PARIENTE 1] con DNI [.....] con CARGO [.....] en la ENTIDAD [.....] que a la fecha de la presente declaración es un impedido de carácter personal del Tipo **[CONSIGNAR 1A, 1B, 1C, 1D, 1E, 1F, y 1G, SEGÚN CORRESPONDA]**.

[NOMBRE DEL PARIENTE 2] con DNI [.....] con CARGO [.....] en la ENTIDAD [.....] que a la fecha de la presente declaración es un impedido de carácter personal del Tipo **[CONSIGNAR 1A, 1B, 1C, 1D, 1E, 1F, y 1G, SEGÚN CORRESPONDA]** .

Por lo tanto, **DECLARO BAJO JURAMENTO** lo siguiente:

A la fecha me encuentro exceptuado del impedimento por razón de parentesco, en razón de **[INDICAR SUPUESTO: HABER EJECUTADO UN CONTRATO DERIVADO DE UN PROCEDIMIENTO DE SELECCIÓN COMPETITIVO O NO COMPETITIVO / HABER EJECUTADO CUATRO CONTRATOS MENORES EN EL MISMO TIPO DE OBJETO AL QUE POSTULA]** dentro de los dos años previos a la convocatoria del procedimiento de selección, contratación directa o a la adjudicación de un contrato menor] conforme al inciso 2 del numeral 30.1 del artículo 30 de la Ley N° 32069⁴⁹, Ley General de Contrataciones Públicas, lo cual acredito documentalmente de conformidad con el numeral 39.4 del artículo 39 del Reglamento de la Ley N° 32069, Ley General de Contrataciones del Públicas, aprobado por Decreto Supremo N° 009-2025-EF.

En ese sentido, mediante el presente cumplo con presentar la acreditación documental correspondiente:

[CONSIGNAR EL DETALLE DE LOS DOCUMENTOS CORRESPONDIENTES]

[CONSIGNAR CIUDAD Y FECHA]

.....
Firma, nombres y apellidos del postor o representante legal, según corresponda

⁴⁷ Se entiende pariente a aquellos hasta el segundo grado de consanguinidad y segundo de afinidad, lo que incluye al cónyuge, al conviviente, y al progenitor del hijo.

⁴⁸ Aplicables a autoridades, funcionarios o servidores públicos de acuerdo con lo que señala la Ley N° 32069

⁴⁹ Conforme el numeral 2 "Impedimentos en razón del parentesco" del numeral 30.1 del artículo 30 de la Ley N° 32069, Ley General de Contrataciones Públicas.

ANEXO N° 16

CALIFICACIONES Y EXPERIENCIA DEL PERSONAL CLAVE

Señores
EVALUADORES
CONCURSO PÚBLICO ABREVIADO N° 16-2025-GRH/C-1
Presente.-

Yo **[CONSIGNAR NOMBRES Y APELLIDOS COMPLETOS]** identificado con documento de identidad N° **[CONSIGNAR NÚMERO DE DNI O DOCUMENTO DE IDENTIDAD ANÁLOGO]**, domiciliado en **[CONSIGNAR EL DOMICILIO LEGAL]**, declaro bajo juramento:

Que, me comprometo a prestar mis servicios en el cargo de **[CONSIGNAR EL CARGO A DESEMPEÑAR]** para ejecutar **[CONSIGNAR LA DENOMINACIÓN DE LA CONVOCATORIA]** en caso de que el postor **[CONSIGNAR EL NOMBRE, DENOMINACIÓN O RAZÓN SOCIAL DEL POSTOR⁵⁰]** resulte favorecido con la buena pro y suscriba el contrato correspondiente.

Para dicho efecto, declaro que mis calificaciones y experiencia son las siguientes:

A. Calificaciones

A.1 Formación académica:

Carrera profesional	
Universidad	
Título profesional o grado obtenido	
Fecha de expedición del grado o título	

A.2 Capacitación:

N°	Materia de la capacitación	Cantidad de horas	Institución educativa u organización	Fecha de expedición del documento
Total horas				

B. Experiencia

[CONSIGNAR LA EXPERIENCIA SEGÚN LO REQUERIDO EN EL CAPÍTULO III DE LA PRESENTE SECCIÓN DE LAS BASES].

N°	Cliente o Empleador	Objeto de la contratación	Fecha de inicio	Fecha de culminación	Tiempo
1					
2					
(...)					

La experiencia total acumulada es de: **[CONSIGNAR LA EXPERIENCIA TOTAL ACUMULADA EN AÑOS, MESES Y DÍAS, SEGÚN CORRESPONDA]**

Asimismo, manifiesto mi disposición de ejecutar las actividades que comprenden el desempeño del

⁵⁰ En el caso que el postor sea un consorcio se debe consignar el nombre del consorcio o de uno de sus integrantes.

referido cargo, durante el periodo de ejecución del contrato.

[CONSIGNAR CIUDAD Y FECHA]

.....
Firma, Nombres y Apellidos del personal

ANEXO N° 17

SOLICITUD DE BONIFICACIÓN DEL CINCO POR CIENTO (5%) POR TENER LA CONDICIÓN DE MICRO Y PEQUEÑA EMPRESA

Señores
EVALUADORES
CONCURSO PÚBLICO ABREVIADO N° 16-2025-GRH/C-1
Presente.-

Mediante el presente el suscrito, postor y/o representante legal de **[CONSIGNAR EN CASO DE SER PERSONA JURÍDICA]**, solicito la asignación de la bonificación del cinco por ciento (5%) sobre el puntaje total obtenido, debido a que mi representada cuenta con la condición de micro y pequeña empresa.

[CONSIGNAR CIUDAD Y FECHA]

.....
Firma, nombres y apellidos del postor o
representante legal o común, según corresponda

Importante

- Para asignar la bonificación, el órgano encargado de las contrataciones o comité de selección, según corresponda, verifica la página web del Ministerio de Trabajo y Promoción del Empleo en la sección consulta de empresas acreditadas en el REMYPE en el link <http://www2.trabajo.gob.pe/servicios-en-linea-2-2/>.
- Para que un consorcio pueda acceder a la bonificación, cada uno de sus integrantes debe cumplir con la condición de micro y pequeña empresa.

ANEXO N° 18⁵¹

DECLARACIÓN JURADA SOBRE INAPLICACIÓN DEL IMPEDIMENTO TIPO 4.D DEL INCISO 4 DEL NUMERAL 30.1 DEL ARTÍCULO 30 DE LA LEY N° 32069 REFERIDO A LA INSCRIPCIÓN EN EL REGISTRO DE DEUDORES ALIMENTARIOS MOROSOS – REDAM

(Documento a presentar para el perfeccionamiento del contrato en caso de proveedores con procesos de alimentos en ejecución de sentencia)

Señores

EVALUADORES

CONCURSO PÚBLICO ABREVIADO N° 16-2025-GRH/C-1

Presente.-

El que suscribe, [...], postor y/o apoderado de **[CONSIGNAR EL NOMBRE DE LA PERSONA NATURAL QUE OTORGA EL PODER, DE SER EL CASO]**, identificado con **[CONSIGNAR TIPO DE DOCUMENTO DE IDENTIDAD] N° [CONSIGNAR NÚMERO DE DOCUMENTO DE IDENTIDAD]**, con poder inscrito en la localidad de **[CONSIGNAR EN CASO DE CONTAR CON APODERADO]** en la Ficha N° **[CONSIGNAR EN CASO DE CONTAR CON APODERADO]** Asiento N° **[CONSIGNAR EN CASO DE CONTAR CON APODERADO]**, **DECLARO BAJO JURAMENTO** que no me resulta aplicable el impedimento Tipo 4.D del inciso 4 del numeral 30.1 del artículo 30 de la Ley, referido a las personas inscritas en el Registro de Deudores Alimentarios Morosos del Poder Judicial (REDAM), considerando lo siguiente:

[EL PROVEEDOR DEBE CONSIGNAR LA INFORMACIÓN SÓLO UNA DE LAS OPCIONES QUE SE ESTABLECEN A CONTINUACIÓN, SEGÚN SEA EL CASO]:

- Que, se ha remitido el/la **[CONSIGNAR LA DENOMINACIÓN EXACTA DEL DOCUMENTO REMITIDO POR EL PROVEEDOR AL JUZGADO A CARGO DEL PROCESO DE ALIMENTOS]** con fecha de recepción **[CONSIGNAR FECHA DE RECEPCIÓN]** dirigido/a al **[CONSIGNAR LOS DATOS DE IDENTIFICACIÓN DEL JUZGADO A CARGO DEL PROCESO DE ALIMENTOS QUE CORRESPONDA]**, mediante el cual se informó la cancelación de la deuda alimentaria derivada del proceso de alimentos seguido por **[CONSIGNAR LOS DATOS DE LA PARTE DEMANDANTE DEL PROCESO DE ALIMENTOS]**, la cual tiene carácter de declaración jurada, para lo cual me sujeto al principio de presunción de veracidad. Se adjunta el cargo de recepción del indicado documento.
- Que, sí me encuentro en el registro de deudores alimentario moroso, por lo que; autorizo se me descuenta del pago que me corresponde como contraprestación del contrato derivado del presente procedimiento de selección, el monto de la pensión mensual fijada en el proceso de alimentos seguido por **[CONSIGNAR LOS DATOS DE LA PARTE DEMANDANTE DEL PROCESO DE ALIMENTOS]** ante el **[CONSIGNAR LOS DATOS DE IDENTIFICACIÓN DEL JUZGADO CORRESPONDIENTE]**, para lo cual adjunto:
 - a) La sentencia emitida por el **[CONSIGNAR LOS DATOS DE IDENTIFICACIÓN DEL JUZGADO A CARGO DEL PROCESO DE ALIMENTOS QUE CORRESPONDA]** en el trámite del proceso de alimentos seguido en el expediente **[CONSIGNAR EL NÚMERO DE EXPEDIENTE JUDICIAL]**
 - b) La información complementaria solicitada por la entidad contratante para realizar el descuento, la que comprende lo siguiente: **[LA ENTIDAD CONTRATANTE DEBE**

⁵¹ De conformidad con lo previsto en el numeral 39.2 del artículo 39 del Reglamento de la Ley N° 32069, Ley General de Contrataciones Públicas.

**CONSIGNAR LA INFORMACIÓN QUE REQUIERA DEL PROVEEDOR PARA
HACER EFECTIVO EL DESCUENTO**

[CONSIGNAR CIUDAD Y FECHA]

.....
**Firma, nombres y apellidos del postor o
apoderado, según corresponda**