

BASES INTEGRADAS DE ADJUDICACIÓN SIMPLIFICADA PARA LA CONTRATACIÓN DE LA EJECUCIÓN DE OBRAS

Aprobado mediante Directiva N°001-2019-OSCE/CD



SUB DIRECCIÓN DE NORMATIVIDAD – DIRECCIÓN TÉCNICO NORMATIVA
ORGANISMO SUPERVISOR DE LAS CONTRATACIONES DEL ESTADO - OSCE

SIMBOLOGÍA UTILIZADA:

N°	Símbolo	Descripción
1	[ABC] / [.....]	La información solicitada dentro de los corchetes sombreados debe ser completada por la Entidad durante la elaboración de las bases.
2	[ABC] / [.....]	Es una indicación, o información que deberá ser completada por la Entidad con posterioridad al otorgamiento de la buena pro para el caso específico de la elaboración de la PROFORMA DEL CONTRATO; o por los proveedores, en el caso de los ANEXOS de la oferta.
3	<div>Importante</div> <ul style="list-style-type: none"> • Abc 	Se refiere a consideraciones importantes a tener en cuenta por el órgano encargado de las contrataciones o comité de selección, según corresponda, y por los proveedores.
4	<div>Advertencia</div> <ul style="list-style-type: none"> • Abc 	Se refiere a advertencias a tener en cuenta por el órgano encargado de las contrataciones o comité de selección, según corresponda, y por los proveedores.
5	<div>Importante para la Entidad</div> <ul style="list-style-type: none"> • Xyz 	Se refiere a consideraciones importantes a tener en cuenta por el órgano encargado de las contrataciones o comité de selección, según corresponda, y deben ser eliminadas una vez culminada la elaboración de las bases.

CARACTERÍSTICAS DEL DOCUMENTO:

Las bases estándar deben ser elaboradas en formato WORD, y deben tener las siguientes características:

N°	Características	Parámetros
1	Márgenes	Superior : 2.5 cm Inferior: 2.5 cm Izquierda: 2.5 cm Derecha: 2.5 cm
2	Fuente	Arial
3	Estilo de Fuente	Normal: Para el contenido en general Cursiva: Para el encabezado y pie de página Para las Consideraciones importantes (Ítem 3 del cuadro anterior)
4	Color de Fuente	Automático: Para el contenido en general Azul : Para las Consideraciones importantes (Ítem 3 del cuadro anterior)
5	Tamaño de Letra	16 : Para las dos primeras hojas de las Secciones General y Específica 11 : Para el nombre de los Capítulos. 10 : Para el cuerpo del documento en general 9 : Para el encabezado y pie de página Para el contenido de los cuadros, pudiendo variar, según la necesidad 8 : Para las Notas al pie
6	Alineación	Justificada: Para el contenido en general y notas al pie. Centrada : Para la primera página, los títulos de las Secciones y nombres de los Capítulos)
7	Interlineado	Sencillo
8	Espaciado	Anterior : 0 Posterior : 0
9	Subrayado	Para los nombres de las Secciones y para resaltar o hacer hincapié en algún concepto

INSTRUCCIONES DE USO:

- Una vez registrada la información solicitada dentro de los corchetes sombreados en gris, el texto deberá quedar en letra tamaño 10, con estilo normal, sin formato de negrita y sin sombread.
- La nota **IMPORTANTE** no puede ser modificada ni eliminada en la Sección General. En el caso de la Sección Específica debe seguirse la instrucción que se indica en dicha nota.

Elaboradas en enero de 2019

Modificadas en marzo 2019, junio 2019, diciembre 2019, julio 2020, julio y diciembre de 2021, setiembre y octubre 2022

BASES INTEGRADAS DE ADJUDICACIÓN SIMPLIFICADA PARA LA CONTRATACIÓN DE LA EJECUCIÓN DE OBRAS¹

ADJUDICACIÓN SIMPLIFICADA N° 010-2023-MPC

PRIMERA CONVOCATORIA

CONTRATACIÓN DE LA EJECUCIÓN DE LA OBRA

“CONSTRUCCION DE COBERTURA DE INSTALACION DEPORTIVAS, GRADERIAS ALMACEN Y AMBIENTE COMPLEMENTARIO; EN EL (LA) I.E ABEL ALVA EN LA LOCALIDAD CONTUMAZA, DISTRITO DE CONTUMAZA, PROVINCIA CONTUMAZA, DEPARTAMENTO CAJAMARCA” CON CUI N° 2596676.

¹ Estas bases se utilizarán para la contratación de la ejecución de obras. Para tal efecto, se deberá tener en cuenta la siguiente definición:

Obra: Construcción, reconstrucción, rehabilitación, remodelación, mejoramiento, demolición, renovación, ampliación y habilitación de bienes inmuebles, tales como edificaciones, estructuras, excavaciones, perforaciones, carreteras, puentes, entre otros, que requieren dirección técnica, expediente técnico, mano de obra, materiales y/o equipos.

DEBER DE COLABORACIÓN

La Entidad y todo proveedor que se someta a las presentes Bases, sea como participante, postor y/o contratista, deben conducir su actuación conforme a los principios previstos en la Ley de Contrataciones del Estado.

En este contexto, se encuentran obligados a prestar su colaboración al OSCE y a la Secretaría Técnica de la Comisión de Defensa de la Libre Competencia del INDECOPI, en todo momento según corresponda a sus competencias, a fin de comunicar presuntos casos de fraude, colusión y corrupción por parte de los funcionarios y servidores de la Entidad, así como los proveedores y demás actores que participan en el proceso de contratación.

De igual forma, deben poner en conocimiento del OSCE y a la Secretaría Técnica de la Comisión de Defensa de la Libre Competencia del INDECOPI los indicios de conductas anticompetitivas que se presenten durante el proceso de contratación, en los términos del Decreto Legislativo N° 1034, "Ley de Represión de Conductas Anticompetitivas", o norma que la sustituya, así como las demás normas de la materia.

La Entidad y todo proveedor que se someta a las presentes Bases, sea como participante, postor y/o contratista del proceso de contratación deben permitir al OSCE o a la Secretaría Técnica de la Comisión de Defensa de la Libre Competencia del INDECOPI el acceso a la información referida a las contrataciones del Estado que sea requerida, prestar testimonio o absolución de posiciones que se requieran, entre otras formas de colaboración.

SECCIÓN GENERAL

DISPOSICIONES COMUNES DEL PROCEDIMIENTO DE SELECCIÓN

(ESTA SECCIÓN NO DEBE SER MODIFICADA EN NINGÚN EXTREMO, BAJO SANCIÓN DE NULIDAD)

CAPÍTULO I ETAPAS DEL PROCEDIMIENTO DE SELECCIÓN

1.1. REFERENCIAS

Cuando en el presente documento se mencione la palabra Ley, se entiende que se está haciendo referencia a la Ley N° 30225, Ley de Contrataciones del Estado, y cuando se mencione la palabra Reglamento, se entiende que se está haciendo referencia al Reglamento de la Ley de Contrataciones del Estado aprobado por Decreto Supremo N° 344-2018-EF.

Las referidas normas incluyen sus respectivas modificaciones, de ser el caso.

1.2. CONVOCATORIA

Se realiza a través de su publicación en el SEACE de conformidad con lo señalado en el artículo 54 del Reglamento, en la fecha señalada en el calendario del procedimiento de selección, debiendo adjuntar las bases.

1.3. REGISTRO DE PARTICIPANTES

El registro de participantes se realiza conforme al artículo 55 del Reglamento. En el caso de un consorcio, basta que se registre uno (1) de sus integrantes.

Importante

- *Para registrarse como participante en un procedimiento de selección convocado por las Entidades del Estado Peruano, es necesario que los proveedores cuenten con inscripción vigente y estar habilitados ante el Registro Nacional de Proveedores (RNP) que administra el Organismo Supervisor de las Contrataciones del Estado (OSCE). Para obtener mayor información, se puede ingresar a la siguiente dirección electrónica: www.rnp.gob.pe.*
- *Los proveedores que deseen registrar su participación deben ingresar al SEACE utilizando su Certificado SEACE (usuario y contraseña). Asimismo, deben observar las instrucciones señaladas en el documento de orientación "Guía para el registro de participantes electrónico" publicado en <https://www2.seace.gob.pe/>.*
- *En caso los proveedores no cuenten con inscripción vigente en el RNP y/o se encuentren inhabilitados o suspendidos para ser participantes, postores y/o contratistas, el SEACE restringirá su registro, quedando a potestad de estos intentar nuevamente registrar su participación en el procedimiento de selección en cualquier otro momento, dentro del plazo establecido para dicha etapa, siempre que haya obtenido la vigencia de su inscripción o quedado sin efecto la sanción que le impuso el Tribunal de Contrataciones del Estado.*

1.4. FORMULACIÓN DE CONSULTAS Y OBSERVACIONES A LAS BASES

La formulación de consultas y observaciones a las bases se efectúa de conformidad con lo establecido en los numerales 72.1 y 72.2 del artículo 72 del Reglamento, así como el literal a) del artículo 89 del Reglamento.

Importante

No pueden formularse consultas ni observaciones respecto del contenido de una ficha de homologación aprobada. Las consultas y observaciones que se formulen sobre el particular, se tienen como no presentadas.

1.5. ABSOLUCIÓN DE CONSULTAS, OBSERVACIONES E INTEGRACIÓN DE BASES

La absolución de consultas, observaciones e integración de las bases se realizan conforme a las disposiciones previstas en el numeral 72.4 y el literal a) del artículo 89 del Reglamento.

Importante

- *No se absolverán consultas y observaciones a las bases que se presenten en forma física.*
- *Cuando exista divergencia entre lo indicado en el pliego de absolución de consultas y observaciones y la integración de bases, prevalece lo absuelto en el referido pliego; sin perjuicio, del deslinde de responsabilidades correspondiente.*

1.6. FORMA DE PRESENTACIÓN DE OFERTAS

Las ofertas se presentan conforme lo establecido en el artículo 59 y en el artículo 90 del Reglamento.

Las declaraciones juradas, formatos o formularios previstos en las bases que conforman la oferta deben estar debidamente firmados por el postor (firma manuscrita o digital, según la Ley N° 27269, Ley de Firmas y Certificados Digitales²). Los demás documentos deben ser visados por el postor. En el caso de persona jurídica, por su representante legal, apoderado o mandatario designado para dicho fin y, en el caso de persona natural, por este o su apoderado. No se acepta el pegado de la imagen de una firma o visto. Las ofertas se presentan foliadas.

Importante

- *Los formularios electrónicos que se encuentran en el SEACE y que los proveedores deben llenar para presentar sus ofertas, tienen carácter de declaración jurada.*
- *En caso la información contenida en los documentos escaneados que conforman la oferta no coincida con lo declarado a través del SEACE, prevalece la información declarada en los documentos escaneados.*
- *No se tomarán en cuenta las ofertas que se presenten en físico a la Entidad.*

1.7. PRESENTACIÓN Y APERTURA DE OFERTAS

El participante presentará su oferta de manera electrónica a través del SEACE, desde las 00:01 horas hasta las 23:59 horas del día establecido para el efecto en el cronograma del procedimiento; adjuntando el archivo digitalizado que contenga los documentos que conforman la oferta de acuerdo a lo requerido en las bases.

El participante debe verificar antes de su envío, bajo su responsabilidad, que el archivo pueda ser descargado y su contenido sea legible.

Importante

Los integrantes de un consorcio no pueden presentar ofertas individuales ni conformar más de un consorcio en un procedimiento de selección, o en un determinado ítem cuando se trate de procedimientos de selección según relación de ítems.

En la apertura electrónica de la oferta, el órgano encargado de las contrataciones o comité de selección, según corresponda, verifica la presentación de lo exigido en la sección específica de

² Para mayor información sobre la normativa de firmas y certificados digitales ingresar a: <https://www.indecopi.gob.pe/web/firmas-digitales/firmar-y-certificados-digitales>

las bases de conformidad con el numeral 73.2 del artículo 73 del Reglamento. De no cumplir con lo requerido, la oferta se considera no admitida.

Asimismo, el órgano encargado de las contrataciones o comité de selección, según corresponda, declara no admitidas las ofertas que se encuentran por debajo del noventa por ciento (90%) del valor referencial o que excedan en más del diez por ciento (10%) del valor referencial.

1.8. EVALUACIÓN DE LAS OFERTAS

La evaluación consiste en la aplicación de los factores de evaluación previstos en el Capítulo IV de la sección específica de las bases a las ofertas admitidas, con el objeto de determinar la oferta con el mejor puntaje y el orden de prelación de las ofertas.

Para determinar la oferta con el mejor puntaje, se toma en cuenta lo indicado en el numeral 74.2 del artículo 74 del Reglamento.

En el supuesto de que dos (2) o más ofertas empaten, la determinación del orden de prelación de las ofertas empatadas se efectúa siguiendo estrictamente el orden establecido en el numeral 91.1 del artículo 91 del Reglamento.

El desempate mediante sorteo se realiza de manera electrónica a través del SEACE.

Importante

En el caso de contratación de obras que se ejecuten fuera de la provincia de Lima y Callao, cuyo valor referencial no supere los novecientos mil Soles (S/ 900,000.00), a solicitud del postor se asigna una bonificación equivalente al diez por ciento (10%) sobre el puntaje total obtenido por los postores con domicilio en la provincia donde se ejecuta la obra, o en las provincias colindantes, sean o no pertenecientes al mismo departamento o región. El domicilio es el consignado en la constancia de inscripción ante el RNP³. Lo mismo aplica en el caso de procedimientos de selección por relación de ítems, cuando algún ítem no supera el monto señalado anteriormente.

1.9. CALIFICACIÓN DE OFERTAS

Luego de culminada la evaluación, el órgano encargado de las contrataciones o comité de selección, según corresponda califica a los postores que obtuvieron el primer, segundo, tercer y cuarto lugar, según el orden de prelación, verificando que cumplan con los requisitos de calificación detallados en el numeral 3.2 del Capítulo III de la sección específica de las bases. La oferta del postor que no cumpla con los requisitos de calificación es descalificada.

Si alguno de los cuatro (4) postores no cumple con los requisitos de calificación, se aplica lo establecido en los numerales 75.2 y 75.3 del artículo 75 del Reglamento.

1.10. SUBSANACIÓN DE LAS OFERTAS

La subsanación de las ofertas se sujeta a lo establecido en el artículo 60 del Reglamento. La corrección aritmética a la que hace referencia el numeral 60.4 de dicho artículo procede para la ejecución de obras a suma alzada.

El plazo que se otorgue para la subsanación no puede ser inferior a un (1) día hábil.

La solicitud de subsanación se realiza de manera electrónica a través del SEACE y será remitida al correo electrónico consignado por el postor al momento de realizar su inscripción en el RNP, siendo su responsabilidad el permanente seguimiento de las notificaciones a dicho

³ La constancia de inscripción electrónica se visualizará en el portal web del Registro Nacional de Proveedores: www.rnp.gob.pe

correo. La notificación de la solicitud se entiende efectuada el día de su envío al correo electrónico.

La presentación de las subsanaciones se realiza a través del SEACE. No se tomará en cuenta la subsanación que se presente en físico a la Entidad.

1.11. RECHAZO DE LAS OFERTAS

Previo al otorgamiento de la buena pro, el comité de selección revisa las ofertas económicas que cumplen los requisitos de calificación, de conformidad con lo establecido para el rechazo de ofertas, previsto en el artículo 68 del Reglamento, de ser el caso.

De rechazarse alguna de las ofertas calificadas, el órgano encargado de las contrataciones o comité de selección, según corresponda, revisa el cumplimiento de los requisitos de calificación de los postores que siguen en el orden de prelación, en caso las hubiere.

1.12. OTORGAMIENTO DE LA BUENA PRO

Definida la oferta ganadora, el órgano encargado de las contrataciones o comité de selección, según corresponda, otorga la buena pro, mediante su publicación en el SEACE, incluyendo el cuadro comparativo y las actas debidamente motivadas de los resultados de la admisión, no admisión, evaluación, calificación, descalificación, rechazo y el otorgamiento de la buena pro.

1.13. CONSENTIMIENTO DE LA BUENA PRO

Cuando se hayan presentado dos (2) o más ofertas, el consentimiento de la buena pro se produce a los cinco (5) días hábiles siguientes de la notificación de su otorgamiento, sin que los postores hayan ejercido el derecho de interponer el recurso de apelación.

En caso que se haya presentado una sola oferta, el consentimiento de la buena pro se produce el mismo día de la notificación de su otorgamiento.

El consentimiento del otorgamiento de la buena pro se publica en el SEACE al día hábil siguiente de producido.

Importante

Una vez consentido el otorgamiento de la buena pro, el órgano encargado de las contrataciones o el órgano de la Entidad al que se haya asignado tal función realiza la verificación de la oferta presentada por el postor ganador de la buena pro conforme lo establecido en el numeral 64.6 del artículo 64 del Reglamento.

CAPÍTULO II SOLUCIÓN DE CONTROVERSIAS DURANTE EL PROCEDIMIENTO DE SELECCIÓN

2.1. RECURSO DE APELACIÓN

A través del recurso de apelación se pueden impugnar los actos dictados durante el desarrollo del procedimiento de selección hasta antes del perfeccionamiento del contrato.

El recurso de apelación se presenta ante la Entidad convocante, y es conocido y resuelto por su Titular, cuando el valor referencial sea igual o menor a cincuenta (50) UIT. Cuando el valor referencial sea mayor a dicho monto, el recurso de apelación se presenta ante y es resuelto por el Tribunal de Contrataciones del Estado.

En los procedimientos de selección según relación de ítems, el valor referencial total del procedimiento determina ante quién se presenta el recurso de apelación.

Los actos que declaren la nulidad de oficio, la cancelación del procedimiento de selección y otros actos emitidos por el Titular de la Entidad que afecten la continuidad de este, se impugnan ante el Tribunal de Contrataciones del Estado.

Importante

- *Una vez otorgada la buena pro, el órgano encargado de las contrataciones o comité de selección, según corresponda, está en la obligación de permitir el acceso de los participantes y postores al expediente de contratación, salvo la información calificada como secreta, confidencial o reservada por la normativa de la materia, a más tardar dentro del día siguiente de haberse solicitado por escrito.*

Luego de otorgada la buena pro no se da a conocer las ofertas cuyos requisitos de calificación no fueron analizados y revisados por el órgano encargado de las contrataciones o comité de selección, según corresponda.

- *A efectos de recoger la información de su interés, los postores pueden valerse de distintos medios, tales como: (i) la lectura y/o toma de apuntes, (ii) la captura y almacenamiento de imágenes, e incluso (iii) pueden solicitar copia de la documentación obrante en el expediente, siendo que, en este último caso, la Entidad deberá entregar dicha documentación en el menor tiempo posible, previo pago por tal concepto.*
- *El recurso de apelación se presenta ante la Mesa de Partes del Tribunal o ante las oficinas desconcentradas del OSCE o en la Unidad de Trámite Documentario de la Entidad, según corresponda.*

2.2. PLAZOS DE INTERPOSICIÓN DEL RECURSO DE APELACIÓN

La apelación contra el otorgamiento de la buena pro o contra los actos dictados con anterioridad a ella se interpone dentro de los cinco (5) días hábiles siguientes de haberse notificado el otorgamiento de la buena pro.

La apelación contra los actos dictados con posterioridad al otorgamiento de la buena pro, contra la declaración de nulidad, cancelación y declaratoria de desierto del procedimiento, se interpone dentro de los cinco (5) días hábiles siguientes de haberse tomado conocimiento del acto que se desea impugnar.

CAPÍTULO III DEL CONTRATO

3.1. PERFECCIONAMIENTO DEL CONTRATO

Los plazos y el procedimiento para perfeccionar el contrato se realiza conforme a lo indicado en el artículo 141 del Reglamento.

Para perfeccionar el contrato, el postor ganador de la buena pro debe presentar los documentos señalados en los artículos 139 y 175 del Reglamento, así como los previstos en la sección específica de las bases.

3.2. GARANTÍAS

Las garantías que deben otorgar los postores y/o contratistas, según corresponda, son las de fiel cumplimiento del contrato y por los adelantos.

3.2.1. GARANTÍA DE FIEL CUMPLIMIENTO

Como requisito indispensable para perfeccionar el contrato, el postor ganador debe entregar a la Entidad la garantía de fiel cumplimiento del mismo por una suma equivalente al diez por ciento (10%) del monto del contrato original. Esta se mantiene vigente hasta el consentimiento de la liquidación final.

Importante

En los contratos de ejecución de obras que celebren las Entidades con las micro y pequeñas empresas, estas últimas pueden otorgar como garantía de fiel cumplimiento el diez por ciento (10%) del monto del contrato original, porcentaje que es retenido por la Entidad durante la primera mitad del número total de pagos a realizarse, de forma prorrateada en cada pago, con cargo a ser devuelto a la finalización del mismo, conforme lo establece el artículo 149 del Reglamento, siempre que:

- a) El procedimiento de selección original del cual derive el contrato a suscribirse sea una Adjudicación Simplificada.*
- b) El plazo de ejecución de la obra sea igual o mayor a sesenta (60) días calendario; y,*
- c) El pago a favor del contratista considere, al menos, dos (2) valorizaciones periódicas, en función del avance de obra.*

3.2.2. GARANTÍA DE FIEL CUMPLIMIENTO POR PRESTACIONES ACCESORIAS

En las contrataciones que conllevan la ejecución de prestaciones accesorias, tales como mantenimiento, reparación o actividades afines, se otorga una garantía adicional por una suma equivalente al diez por ciento (10%) del monto del contrato de la prestación accesorio, la misma que debe ser renovada periódicamente hasta el cumplimiento total de las obligaciones garantizadas.

3.2.3. GARANTÍA POR ADELANTO

En caso se haya previsto en la sección específica de las bases la entrega de adelantos, el contratista debe presentar una garantía emitida por idéntico monto conforme a lo estipulado en el artículo 153 del Reglamento.

3.3. REQUISITOS DE LAS GARANTÍAS

Las garantías que se presenten deben ser incondicionales, solidarias, irrevocables y de

realización automática en el país, al solo requerimiento de la Entidad. Asimismo, deben ser emitidas por empresas que se encuentren bajo la supervisión directa de la Superintendencia de Banca, Seguros y Administradoras Privadas de Fondos de Pensiones, y que cuenten con clasificación de riesgo B o superior. Asimismo, deben estar autorizadas para emitir garantías; o estar consideradas en la última lista de bancos extranjeros de primera categoría que periódicamente publica el Banco Central de Reserva del Perú.

Importante

Corresponde a la Entidad verificar que las garantías presentadas por el postor ganador de la buena pro y/o contratista cumplan con los requisitos y condiciones necesarios para su aceptación y eventual ejecución; sin perjuicio de la determinación de las responsabilidades funcionales que correspondan.

Advertencia

Los funcionarios de las Entidades no deben aceptar garantías emitidas bajo condiciones distintas a las establecidas en el presente numeral, debiendo tener en cuenta lo siguiente:

- 1. La clasificadora de riesgo que asigna la clasificación a la empresa que emite la garantía debe encontrarse listada en el portal web de la SBS (<http://www.sbs.gob.pe/sistema-financiero/clasificadoras-de-riesgo>).*
- 2. Se debe identificar en la página web de la clasificadora de riesgo respectiva, cuál es la clasificación vigente de la empresa que emite la garantía, considerando la vigencia a la fecha de emisión de la garantía.*
- 3. Para fines de lo establecido en el artículo 148 del Reglamento, la clasificación de riesgo B, incluye las clasificaciones B+ y B.*
- 4. Si la empresa que otorga la garantía cuenta con más de una clasificación de riesgo emitida por distintas empresas listadas en el portal web de la SBS, bastará que en una de ellas cumpla con la clasificación mínima establecida en el Reglamento.*

En caso exista alguna duda sobre la clasificación de riesgo asignada a la empresa emisora de la garantía, se deberá consultar a la clasificadora de riesgos respectiva.

De otro lado, además de cumplir con el requisito referido a la clasificación de riesgo, a efectos de verificar si la empresa emisora se encuentra autorizada por la SBS para emitir garantías, debe revisarse el portal web de dicha Entidad (<http://www.sbs.gob.pe/sistema-financiero/relacion-de-empresas-que-se-encuentran-autorizadas-a-emitar-cartas-fianza>).

Los funcionarios competentes deben verificar la autenticidad de la garantía a través de los mecanismos establecidos (consulta web, teléfono u otros) por la empresa emisora.

3.4. EJECUCIÓN DE GARANTÍAS

La Entidad puede solicitar la ejecución de las garantías conforme a los supuestos contemplados en el artículo 155 del Reglamento.

3.5. ADELANTOS

La Entidad puede establecer la entrega de adelantos directos y adelantos para materiales e insumos, y en el caso de contratos bajo la modalidad llave en mano, para equipamiento y mobiliario, de conformidad con el artículo 180 del Reglamento, siempre que ello haya sido previsto en la sección específica de las bases.

3.6. VALORIZACIONES

Las valorizaciones son la cuantificación económica de un avance físico en la ejecución de la obra, realizada en un período determinado, tienen el carácter de pagos a cuenta y son elaboradas

el último día de cada período previsto en la sección específica de las bases, por el inspector o supervisor, según corresponda y el contratista.

En caso se haya suscrito contrato con un consorcio, el pago de las valorizaciones se realizará a quien se indique en el contrato de consorcio.

Advertencia

En caso de retraso en los pagos a cuenta o pago final por parte de la Entidad, salvo que se deba a caso fortuito o fuerza mayor, esta reconoce al contratista los intereses legales correspondientes, de conformidad con el artículo 39 de la Ley y los artículos 1244, 1245 y 1246 del Código Civil, debiendo repetir contra los responsables de la demora injustificada.

3.7. REAJUSTES

Los reajustes se calculan conforme lo indicado en el numeral 38.3 del artículo 38 y el artículo 195 del Reglamento.

Importante

Tanto la elaboración como la aplicación de las fórmulas polinómicas se sujetan a lo dispuesto en el Decreto Supremo N° 011-79-VC y sus modificatorias, ampliatorias y complementarias.

3.8. PENALIDADES

3.8.1. PENALIDAD POR MORA EN LA EJECUCIÓN DE LA PRESTACIÓN

En caso de retraso injustificado del contratista en la ejecución de las prestaciones objeto del contrato, la Entidad le aplica automáticamente una penalidad por mora por cada día de atraso, de conformidad con el artículo 162 del Reglamento.

3.8.2. OTRAS PENALIDADES

La Entidad puede establecer penalidades distintas a la mencionada en el numeral precedente, según lo previsto en el artículo 163 del Reglamento y lo indicado en la sección específica de las bases.

Estos dos tipos de penalidades se calculan en forma independiente y pueden alcanzar cada una un monto máximo equivalente al diez por ciento (10%) del monto del contrato vigente, o de ser el caso, del ítem que debió ejecutarse.

3.9. INCUMPLIMIENTO DEL CONTRATO

Las causales para la resolución del contrato, serán aplicadas de conformidad con el artículo 36 de la Ley y 164 del Reglamento.

3.10. DISPOSICIONES FINALES

Todos los demás aspectos del presente procedimiento no contemplados en las bases se regirán supletoriamente por la Ley y su Reglamento, así como por las disposiciones legales vigentes.

SECCIÓN ESPECÍFICA

CONDICIONES ESPECIALES DEL PROCEDIMIENTO DE SELECCIÓN

(EN ESTA SECCIÓN LA ENTIDAD DEBERÁ COMPLETAR LA INFORMACIÓN EXIGIDA, DE ACUERDO A LAS INSTRUCCIONES INDICADAS)

CAPÍTULO I GENERALIDADES

1.1. ENTIDAD CONVOCANTE

Nombre : MUNICIPALIDAD PROVINCIAL DE CONTUMAZÁ
RUC N° : 20191657447
Domicilio legal : JR. OCTAVIO ALVA N°260-CONTUMAZÁ
Teléfono: : -----
Correo electrónico: : munimpclogistica@gmail.com

1.2. OBJETO DE LA CONVOCATORIA

El presente procedimiento de selección tiene por objeto la contratación de la ejecución de la obra "CONSTRUCCION DE COBERTURA DE INSTALACION DEPORTIVAS, GRADERIAS ALMACEN Y AMBIENTE COMPLEMENTARIO; EN EL (LA) I.E ABEL ALVA EN LA LOCALIDAD CONTUMAZA, DISTRITO DE CONTUMAZA, PROVINCIA CONTUMAZA, DEPARTAMENTO CAJAMARCA" CON CUI N° 2596676.

1.3. VALOR REFERENCIAL⁴

El valor referencial asciende a **S/ 91,988.58 (Noventa y Un Mil Novecientos Ochenta y Ocho con 58/100 soles)**, incluidos los impuestos de Ley y cualquier otro concepto que incida en el costo total de la ejecución de la obra. El valor referencial ha sido calculado al mes de **JUNIO DEL 2023**.

Valor Referencial (VR)	Límites ⁵	
	Inferior	Superior
S/ 91,988.58 (NOVENTA Y UN MIL NOVECIENTOS OCHENTA Y OCHO CON 58/100 SOLES)	S/ 82,790.00 (OCHENTA Y DOS MIL SETECIENTOS NOVENTA CON 00/100 SOLES)	S/ 101,187.00 (CIENTO UN MIL CIENTO OCHENTA Y SIETE CON 00/100 SOLES)

Importante

- *El precio de las ofertas no puede exceder los límites del valor referencial de conformidad con el numeral 28.2 del artículo 28 de la Ley.*

1.4. EXPEDIENTE DE CONTRATACIÓN

Documento y fecha de aprobación del expediente de contratación

RESOLUCION DE GERENCIA
MUNICIPAL N°132-2023-
GM/MPCTZA de fecha 22 de
agosto de 2023.

⁴ El monto del valor referencial indicado en esta sección de las bases no debe diferir del monto del valor referencial consignado en la ficha del procedimiento en el SEACE. No obstante, de existir contradicción entre estos montos, primará el monto del valor referencial indicado en las bases aprobadas.

⁵ De acuerdo a lo señalado en el artículo 48 del Reglamento, estos límites se calculan considerando dos (2) decimales. Para ello, si el límite inferior tiene más de dos (2) decimales, se aumenta en un dígito el valor del segundo decimal; en el caso del límite superior, se considera el valor del segundo decimal sin efectuar el redondeo.

Documento y fecha de aprobación del expediente técnico	:	RESOLUCION DE GERENCIA MUNICIPAL N°126-2023-GM/MPCTZA de fecha 17 de agosto de 2023.
Documento y fecha de actualización del expediente técnico, de corresponder	:	[.....]
Tipo y número del procedimiento de selección que se convocó para la elaboración del expediente técnico, de corresponder	:	[.....]

1.5. FUENTE DE FINANCIAMIENTO

RECURSOS DETERMINADOS

Importante

La fuente de financiamiento debe corresponder a aquella prevista en la Ley de Equilibrio Financiero del Presupuesto del Sector Público del año fiscal en el cual se convoca el procedimiento de selección.

1.6. SISTEMA DE CONTRATACIÓN

El presente procedimiento se rige por el sistema de **A SUMA ALZADA**, de acuerdo con lo establecido en el expediente de contratación respectivo.

1.7. MODALIDAD DE EJECUCIÓN

NO CORRESPONDE

1.8. ALCANCES DEL REQUERIMIENTO

El alcance de la ejecución de la obra está definido en el Capítulo III de la presente sección de las bases.

1.9. PLAZO DE EJECUCIÓN DE LA OBRA

El plazo de ejecución de la obra materia de la presente convocatoria, es de 60 (SESENTA) días calendario, en concordancia con lo establecido en el expediente de contratación y en el expediente técnico de obra.

1.10. COSTO DE REPRODUCCIÓN Y ENTREGA DE BASES Y DEL EXPEDIENTE TÉCNICO DE LA OBRA

Los participantes registrados tienen el derecho a recabar las bases y el expediente técnico de la obra en versión digital, de manera gratuita del portal del SEACE.

Importante

- La Entidad debe entregar una constancia o formulario de cargos en donde consta que el participante recibió el expediente técnico completo. Dicha constancia o formulario debe incluir un índice del contenido del expediente técnico y número de folios correspondientes.*
- El costo de entrega del ejemplar de las bases y del expediente técnico, no puede exceder el costo de su reproducción.*

Advertencia

Las Entidades deben cautelar bajo responsabilidad que la versión impresa y digital del expediente técnico correspondan a la versión original del expediente técnico aprobado.

1.11. ACCESO VIRTUAL AL EXPEDIENTE TÉCNICO DE LA OBRA

El expediente técnico de la obra en versión digital se encuentra publicado en el SEACE, obligatoriamente, desde la fecha de la convocatoria del presente procedimiento de selección.

1.12. BASE LEGAL

- Ley N° 31638 Ley de Presupuesto del Sector Público para el Año Fiscal 2023.
- Ley N° 31639 Ley de Equilibrio Financiero del Presupuesto del Sector Público del año fiscal 2023.
- Ley N° 31640 - Ley de Endeudamiento del Sector Público para el Año Fiscal 2023.
- D.L. N° 1440 - Decreto Legislativo del Sistema Nacional del Presupuesto.
- Ley N° 30225 y su modificación efectuada mediante Decreto Legislativo N° 1444.
- Ley N° 27444 – Ley del Procedimiento Administrativo General.
- Reglamento de la Ley N° 30225, aprobada mediante Decreto Supremo N° 344-2018-EF. y modificado mediante Decreto Supremo N° 377-2019-EF, Decreto supremo N° 168-2020- EF y Decreto Supremo N° 250-2020-EF.
- Ley N° 27444 – Ley del Procedimiento Administrativo General.
- Ley N° 27806 – Ley de Transparencia y Acceso a la Información Pública.
- Ley N° 27785 Ley Orgánica del Sistema Nacional de Control y de la Contraloría General de la República.
- Decreto Supremo N° 011-79-VC.
- DIRECTIVA N° 001-2019-OSCE/CD.

Las referidas normas incluyen sus respectivas modificaciones, de ser el caso.

CAPÍTULO II DEL PROCEDIMIENTO DE SELECCIÓN

2.1. CALENDARIO DEL PROCEDIMIENTO DE SELECCIÓN

Según el cronograma de la ficha de selección de la convocatoria publicada en el SEACE.

Importante

De conformidad con la vigesimosegunda Disposición Complementaria Final del Reglamento, en caso la Entidad (Ministerios y sus organismos públicos, programas o proyectos adscritos) haya difundido el requerimiento a través del SEACE siguiendo el procedimiento establecido en dicha disposición, no procede formular consultas u observaciones al requerimiento.

2.2. CONTENIDO DE LAS OFERTAS

La oferta contendrá, además de un índice de documentos⁶, la siguiente documentación:

2.2.1. Documentación de presentación obligatoria

2.2.1.1. Documentos para la admisión de la oferta

- a) Declaración jurada de datos del postor. (**Anexo N° 1**)
- b) Documento que acredite la representación de quien suscribe la oferta.

En caso de persona jurídica, copia del certificado de vigencia de poder del representante legal, apoderado o mandatario designado para tal efecto.

En caso de persona natural, copia del documento nacional de identidad o documento análogo, o del certificado de vigencia de poder otorgado por persona natural, del apoderado o mandatario, según corresponda.

En el caso de consorcios, este documento debe ser presentado por cada uno de los integrantes del consorcio que suscriba la promesa de consorcio, según corresponda.

Advertencia

De acuerdo con el artículo 4 del Decreto Legislativo N° 1246, las Entidades están prohibidas de exigir a los administrados o usuarios la información que puedan obtener directamente mediante la interoperabilidad a que se refieren los artículos 2 y 3 de dicho Decreto Legislativo. En esa medida, si la Entidad es usuaria de la Plataforma de Interoperabilidad del Estado – PIDE⁷ y siempre que el servicio web se encuentre activo en el Catálogo de Servicios de dicha plataforma, no corresponderá exigir el certificado de vigencia de poder y/o documento nacional de identidad.

- c) Declaración jurada de acuerdo con el literal b) del artículo 52 del Reglamento. (**Anexo N° 2**)
- d) Declaración jurada de cumplimiento del Expediente Técnico, según el numeral 3.1 del Capítulo III de la presente sección. (**Anexo N° 3**)

⁶ La omisión del índice no determina la no admisión de la oferta.

⁷ Para mayor información de las Entidades usuarias y del Catálogo de Servicios de la Plataforma de Interoperabilidad del Estado – PIDE ingresar al siguiente enlace <https://www.gobiernodigital.gob.pe/interoperabilidad/>

- e) Declaración jurada de plazo de ejecución de la obra. **(Anexo N° 4)**
- f) Promesa de consorcio con firmas legalizadas, de ser el caso, en la que se consigne los integrantes, el representante común, el domicilio común y las obligaciones a las que se compromete cada uno de los integrantes del consorcio, así como el porcentaje equivalente a dichas obligaciones. **(Anexo N° 5)**
- g) El precio de la oferta en SOLES y:
 - ✓ El desagregado de partidas, cuando el procedimiento se haya convocado a suma alzada.
 - ✓ Los precios unitarios, considerando las partidas según lo previsto en el último párrafo del literal b) del artículo 35 del Reglamento.

Asimismo, la oferta incluye el monto de la prestación accesoria, cuando corresponda. **(Anexo N° 6)**

El precio total de la oferta y los subtotales que lo componen deben ser expresados con dos (2) decimales. Los precios unitarios pueden ser expresados con más de dos (2) decimales.

Importante

- *El órgano encargado de las contrataciones o comité de selección, según corresponda, no puede incorporar documentos adicionales para la admisión de la oferta a los establecidos en este acápite.*
- *El análisis de precios unitarios y el detalle de los gastos generales fijos y variables de la oferta se presentan para el perfeccionamiento del contrato.*
- *El órgano encargado de las contrataciones o comité de selección, según corresponda, declara no admitidas las ofertas que no se encuentren dentro de los límites del valor referencial previstos en el numeral 28.2 del artículo 28 de la Ley. Asimismo, verifica la presentación de los documentos requeridos. De no cumplir con lo requerido, la oferta se considera no admitida.*

2.2.1.2. Documentos para acreditar los requisitos de calificación

Incorporar en la oferta los documentos que acreditan los “**Requisitos de Calificación**” que se detallan en el numeral 3.2 del Capítulo III de la presente sección de las bases.

2.2.2. Documentación de presentación facultativa:

- a) En el caso de microempresas y pequeñas empresas integradas por personas con discapacidad, o en el caso de consorcios conformados en su totalidad por estas empresas, deben presentar la constancia o certificado con el cual acredite su inscripción en el Registro de Empresas Promocionales para Personas con Discapacidad⁸.
- b) Solicitud de bonificación del cinco por ciento (5%) por tener la condición de micro y pequeña empresa **(Anexo N°11)**.

Advertencia

El órgano encargado de las contrataciones o comité de selección, según corresponda, no podrá exigir al postor la presentación de documentos que no hayan sido indicados en los acápites “Documentos para la admisión de la oferta”, “Requisitos de calificación” y “Factores de evaluación”.

⁸ Dicho documento se tendrá en consideración en caso de empate, conforme a lo previsto en el artículo 91 del Reglamento.

2.3. REQUISITOS PARA PERFECCIONAR EL CONTRATO

El postor ganador de la buena pro debe presentar los siguientes documentos para perfeccionar el contrato:

- a) Garantía de fiel cumplimiento del contrato.
- b) Garantía de fiel cumplimiento por prestaciones accesorias, de ser el caso.
- c) Solicitud para la constitución del fideicomiso, en el marco de lo establecido en el literal a) del numeral 184.9 del artículo 184 del Reglamento, de ser el caso⁹.
- d) Contrato de consorcio con firmas legalizadas ante Notario de cada uno de los integrantes, de ser el caso.
- e) Código de cuenta interbancaria (CCI) o, en el caso de proveedores no domiciliados, el número de su cuenta bancaria y la entidad bancaria en el exterior.
- f) Copia de la vigencia del poder del representante legal de la empresa que acredite que cuenta con facultades para perfeccionar el contrato, cuando corresponda.
- g) Copia de DNI del postor en caso de persona natural, o de su representante legal en caso de persona jurídica.

Advertencia

De acuerdo con el artículo 4 del Decreto Legislativo N° 1246, las Entidades están prohibidas de exigir a los administrados o usuarios la información que puedan obtener directamente mediante la interoperabilidad a que se refieren los artículos 2 y 3 de dicho Decreto Legislativo. En esa medida, si la Entidad es usuaria de la Plataforma de Interoperabilidad del Estado – PIDE¹⁰ y siempre que el servicio web se encuentre activo en el Catálogo de Servicios de dicha plataforma, no corresponderá exigir los documentos previstos en los literales e) y f).

- h) Domicilio para efectos de la notificación durante la ejecución del contrato.
- i) Autorización de notificación de la decisión de la Entidad sobre la solicitud de ampliación de plazo mediante medios electrónicos de comunicación ¹¹. **(Anexo N°12)**
- j) Constancia de capacidad libre de contratación expedida por el RNP¹².
- k) Programa de Ejecución de Obra (CPM) el cual presenta la ruta crítica y el calendario de avance de obra valorizado.
- l) Calendario de adquisición de materiales e insumos necesarios para la ejecución de obra, en concordancia con el calendario de avance de obra valorizado. Este calendario se actualiza con cada ampliación de plazo otorgada, en concordancia con el calendario de avance de obra valorizado vigente.
- m) Calendario de utilización de equipo, en caso la naturaleza de la contratación lo requiera.
- n) Memoria en la que se señalen las consideraciones que se han tomado en cuenta para la elaboración de los documentos indicados en los literales k), l) y m).
- o) Análisis de precios unitarios de las partidas y detalle de los gastos generales fijos y variables de la oferta, en caso de obras sujetas a precios unitarios¹³.
- p) Desagregado por partidas que dio origen a la oferta, en caso de obras a suma alzada.
- q) Copia de documentos que sustenten la propiedad, la posesión, el compromiso de compra venta o alquiler u otro documento que acredite la disponibilidad del requisito de calificación equipamiento estratégico. En el caso que el postor ganador sea un consorcio los documentos de acreditación de este requisito pueden estar a nombre del consorcio o de uno de sus integrantes.
- r) Copia de los diplomas que acrediten la formación académica requerida del plantel

⁹ Cuando la Entidad no haya incorporado en las bases la obligación de constituir un fideicomiso para la administración de los adelantos destinados a la ejecución de obra, el postor adjudicado puede presentar la solicitud para la constitución del fideicomiso.

¹⁰ Para mayor información de las Entidades usuarias y del Catálogo de Servicios de la Plataforma de Interoperabilidad del Estado – PIDE ingresar al siguiente enlace <https://www.gobiernodigital.gob.pe/interoperabilidad/>

¹¹ En tanto se implemente la funcionalidad en el SEACE, de conformidad con la Primera Disposición Complementaria Transitoria del Decreto Supremo N° 234-2022-EF.

¹² Este requisito no aplica para procedimientos de contratación directa por la causal de carácter de secreto, secreto militar o por razones de orden interno.

¹³ La Entidad puede requerir este documento en caso de obras a suma alzada.

profesional clave, en caso que el grado o título profesional requerido no se encuentre publicado en el Registro Nacional de Grados Académicos y Títulos Profesionales a cargo de la de la Superintendencia Nacional de Educación Superior Universitaria – SUNEDU¹⁴.

- s) Copia de (i) contratos y su respectiva conformidad o (ii) constancias o (iii) certificados o (iv) cualquier otra documentación que, de manera fehaciente demuestre la experiencia del personal que conforma el plantel profesional clave.

2.4. PERFECCIONAMIENTO DEL CONTRATO

El contrato se perfecciona con la suscripción del documento que lo contiene. Para dicho efecto el postor ganador de la buena pro, dentro del plazo previsto en el artículo 141 del Reglamento, debe presentar la documentación requerida en (MESA DE PARTES) DE LA MUNICIPALIDAD PROVINCIAL DE CONTUMAZÁ, ubicado en el Jr. Octavio Alva N° 260 Plaza de Armas Contumazá - Cajamarca, en horario de lunes a viernes de 8:00 am - 13:00 a 14:30 - 5.30 pm.

2.5. VALORIZACIONES

El periodo de valorización será MENSUAL.

Importante

- Cuando el periodo de valorización establecido por la Entidad sea el mensual, el plazo del pago de la valorización se regirá por lo dispuesto en el numeral 194.7 del artículo 194 del Reglamento. En cambio, si la Entidad prevé un periodo de valorización distinto al mensual, se debe establecer los plazos y procedimiento aplicables para la valorización, teniendo en consideración lo dispuesto en el numeral 194.6 del referido artículo, así como el plazo para el pago de las valorizaciones.
- Las valorizaciones de obra se presentan a través del módulo de ejecución contractual del SEACE. Dicha obligación aplica a los contratos de obra que deriven de procedimientos de selección para la ejecución de obras, convocados a partir de la entrada en vigencia de la Directiva N° 001-2022-OSCE/CD "Gestión de las valorizaciones de obra a través del SEACE"¹⁵. Mediante comunicado el OSCE publica y difunde la relación de Entidades obligadas a usar la sección de valorizaciones electrónicas como medio para la gestión de las valorizaciones de obra. El primer listado de entidades obligadas se encuentra publicado en el siguiente enlace:

<https://www.gob.pe/institucion/osce/noticias/575017-comunicado-n-001-2022-osce>.

2.6. PLAZO PARA EL PAGO DEL SALDO DE LA LIQUIDACIÓN DEL CONTRATO DE OBRA

La Entidad o el contratista, según corresponda, deben efectuar el pago del monto correspondiente al saldo de la liquidación del contrato de obra, en el plazo de 30 días calendario, computados desde el día siguiente del consentimiento de la liquidación. Para tal efecto, la parte que solicita el pago debe presentar el comprobante de pago respectivo.

¹⁴ <https://enlinea.sunedu.gob.pe/>

¹⁵ Aprobada mediante Resolución N° 002-2022-OSCE-PRE y modificada mediante Resolución N° 042-2022-OSCE/PRE, publicadas en el Diario Oficial El Peruano el 10 de enero de 2022 y 5 de marzo de 2022, respectivamente.

CAPÍTULO III REQUERIMIENTO

Importante

Es responsabilidad de la Entidad cautelar la adecuada formulación del expediente técnico, debiendo asegurar la calidad técnica y reducir la necesidad de su reformulación por errores o deficiencias técnicas que repercutan en el proceso de contratación y en la ejecución de la obra.

3.1. EXPEDIENTE TÉCNICO E INFORMACIÓN COMPLEMENTARIA DEL EXPEDIENTE TÉCNICO

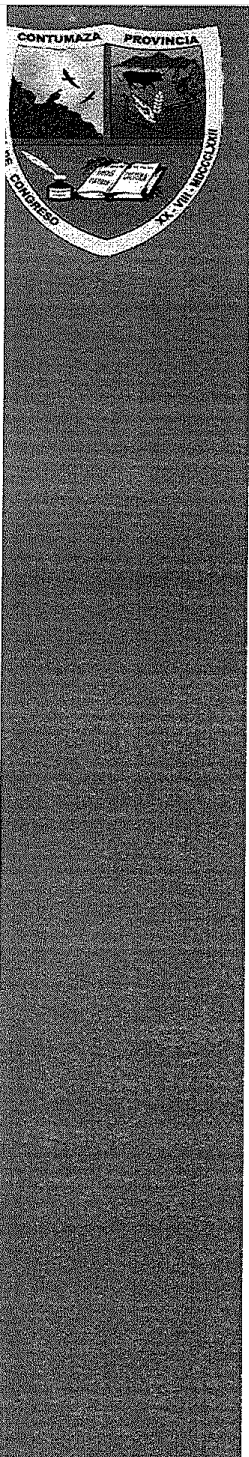

MUNICIPALIDAD PROVINCIAL DE CONTUMAZA

UNIDAD DE OBRAS Y LIQUIDACIONES - GDTEI

TÉRMINOS DE REFERENCIA

PARA LA EJECUCIÓN DEL PROYECTO DE INVERSIÓN
DENOMINADO:

"CONSTRUCCION DE COBERTURA DE
INSTALACIONES DEPORTIVAS, GRADERIAS,
ALMACEN Y AMBIENTE COMPLEMENTARIO; EN
EL(LA) I.E. ABEL ALVA EN LA LOCALIDAD
CONTUMAZA, DISTRITO DE CONTUMAZA,
PROVINCIA CONTUMAZA, DEPARTAMENTO
CAJAMARCA - CUI: 2596676" PRIMERA ETAPA

CONTUMAZA – CAJAMARCA

JULIO 2023





REQUERIMIENTO

TERMINOS DE REFERENCIA

1. DENOMINACIÓN DE LA CONTRATACIÓN

Para la ejecución del IOARR denominado: **"CONSTRUCCION DE COBERTURA DE INSTALACIONES DEPORTIVAS, GRADERIAS, ALMACEN Y AMBIENTE COMPLEMENTARIO; EN EL(LA) I.E. ABEL ALVA EN LA LOCALIDAD CONTUMAZA, DISTRITO DE CONTUMAZA, PROVINCIA CONTUMAZA, DEPARTAMENTO CAJAMARCA - CUI: 2596676" PRIMERA ETAPA**

2. FINALIDAD PÚBLICA

La finalidad pública es brindar un buen servicio a la comunidad estudiantil, brindando seguridad y bienestar a los estudiantes, por lo que en el requerimiento se señalan y establecen las condiciones mínimas bajo las cuales el **CONTRATISTA** ejecutará las prestaciones con el fin de cumplir las metas previstas en el proyecto de inversión pública.

3. ANTECEDENTES DEL PROBLEMA

• Antecedentes

La presente institución educativa no cuenta con un complemento importante para la comunidad estudiantil es por ello la preocupación de su director, por lo cual ha solicitado el apoyo a la Municipalidad Provincial de Contumazá la construcción de un local en donde funcionará el almacén y cocina para la preparación de los alimentos que se reparten a los estudiantes de nivel secundario del Colegio Emblemático Abel Alva de Contumazá.

Es competencia Municipal el "Planeamiento y la dotación de infraestructura para el Desarrollo Local" así como de "Promover agresivas políticas orientadas a generar productividad y competitividad en las zonas urbanas y rurales" (Ley N° 27972 Ley Orgánica de Municipalidades).

La Municipalidad Provincial de Contumazá, dentro de su Plan de Desarrollo, en base a diagnósticos realizados, y como consecuencia de un proceso de participación de las comunidades que la conforman, tiene identificados los proyectos prioritarios para mejorar las condiciones de vida de los pobladores de su jurisdicción.

Es por eso que la Municipalidad Provincial de Contumazá, a través de la Gerencia de desarrollo Territorial e Infraestructura, dentro de sus competencias institucionales es de promover y regular actividades y/o servicios en materia de infraestructura productiva conforme a la ley, en dicho contexto se elaboró el Expediente Técnico en el presente año, por tal motivo en cumplimiento con los lineamientos de la política institucional y responsabilidad funcional se plantea la ejecución de la IOARR denominado: **"CONSTRUCCION DE COBERTURA DE INSTALACIONES DEPORTIVAS, GRADERIAS, ALMACEN Y AMBIENTE COMPLEMENTARIO; EN EL(LA) I.E. ABEL ALVA EN LA LOCALIDAD CONTUMAZA, DISTRITO DE CONTUMAZA, PROVINCIA CONTUMAZA, DEPARTAMENTO CAJAMARCA - CUI: 2596676" PRIMERA ETAPA**

• Marco Legal

Establecer los lineamientos en que se enmarca la formulación y evaluación del proyecto de inversión:

- ✓ Ley N° 28411 – Ley General del Sistema Nacional de Presupuesto.
- ✓ Ley N° 27972 – Ley Orgánica de Municipalidades.
- ✓ Ley N° 27444 – Procedimiento Administrativo General y sus modificaciones vigentes.
- ✓ Texto Único Ordenado de la Ley N° 30225, Ley de Contrataciones del Estado. Aprobado mediante Decreto Supremo N° 082-2019-EF y publicado en el Diario Oficial el Peruano el 13 de marzo de 2019. Fe de erratas.
- ✓ Decreto Supremo N° 344-2018-EF, que aprueba el Reglamento de la Ley N°30225 (vigente desde el 30 de enero del 2019). Ver Fe de Erratas. Modificado por Decreto Supremo N° 377-2019-EF y Decreto Supremo N° 168-2020-EF (ver Fe de Erratas publicada el 10/07/2020).



MUNICIPALIDAD PROVINCIAL DE CONTUMAZÁ

GPTEI – UNIDAD DE OBRAS Y LIQUIDACIONES

JR. OCTAVIO ALVA N° 260 – CONTUMAZÁ – CAJAMARCA RUC N° 20191657447



- ✓ Decreto Legislativo N° 1252, Decreto Legislativo que crea el Sistema Nacional de Programación Multianual y Gestión de Inversiones y deroga la Ley N° 27293, Ley del Sistema Nacional de Inversión Pública.
- ✓ Decreto Supremo N° 283-2021-EF.
- ✓ Resolución N° 023-2016-OSCE/PRE y Directiva N° 016-2016-OSCE/CD Aprobada mediante Resolución N° 023-2016-OSCE/PRE. Modificada mediante Resolución N° 013-2018-OSCE/PRE.
- ✓ Ley N° 31638 Ley de Presupuesto del Sector Público para el Año Fiscal 2023.
- ✓ Ley N° 31639 Ley de Equilibrio Financiero del Presupuesto del Sector Público del año fiscal 2023.
- ✓ Código Civil – Ley N° 27806 – Ley de Transparencia y de Acceso a la Información Pública.
- ✓ Ley de Seguridad y Salud en el trabajo Ley N° 29783, Norma Técnica G.050 Seguridad durante la construcción del Reglamento Nacional de Edificaciones, complementada con el Reglamento de Seguridad y Salud para el sector construcción aprobada mediante D.S. 011-2019-TR.
- ✓ Reglamento Nacional de Edificaciones RNE.

4. DE LOS OBJETIVOS DE LA CONTRATACIÓN

• Objetivo General

El contratar una persona natural o jurídica, para efectuar la ejecución del IOARR denominada: **"CONSTRUCCION DE COBERTURA DE INSTALACIONES DEPORTIVAS, GRADERIAS, ALMACEN Y AMBIENTE COMPLEMENTARIO; EN EL(LA) I.E. ABEL ALVA EN LA LOCALIDAD CONTUMAZA, DISTRITO DE CONTUMAZA, PROVINCIA CONTUMAZA, DEPARTAMENTO CAJAMARCA - CUI: 2596676"** PRIMERA ETAPA, de acuerdo con el Expediente Técnico detallado. Además, dentro del contexto de la Ley vigente, de acuerdo con el sistema del Invierte.Pe., modificatorias, normativas vigentes inherentes a este dispositivo legal, Reglamento Nacional de Edificaciones y demás normas técnicas sectoriales y conexas.

• Objetivo Especifico

Ejecutar la obra, como empresa Contratista, con la finalidad de garantizar el correcto desarrollo y ejecución de las actividades con la correcta aplicación e interpretación de las especificaciones técnicas contenidas en el expediente técnico, el Reglamento Nacional de Edificaciones, Ley de Contrataciones del Estado y su Reglamento y demás normativas vigentes.

5. INFORMACIÓN DEL PROYECTO

• Datos del Proyecto

NOMBRE DE LA OBRA	"CONSTRUCCION DE COBERTURA DE INSTALACIONES DEPORTIVAS, GRADERIAS, ALMACEN Y AMBIENTE COMPLEMENTARIO; EN EL(LA) I.E. ABEL ALVA EN LA LOCALIDAD CONTUMAZA, DISTRITO DE CONTUMAZA, PROVINCIA CONTUMAZA, DEPARTAMENTO CAJAMARCA - CUI: 2596676" <u>PRIMERA ETAPA</u>
UBICACIÓN	
DISTRITO	CONTUMAZA
PROVINCIA	CONTUMAZA
REGIÓN	CAJAMARCA
NOMBRE DEL PIP O INVERSIÓN	CONSTRUCCION DE COBERTURA DE INSTALACIONES DEPORTIVAS, GRADERIAS, ALMACEN Y AMBIENTE COMPLEMENTARIO; EN EL(LA) I.E. ABEL ALVA EN LA LOCALIDAD CONTUMAZA, DISTRITO DE CONTUMAZA, PROVINCIA CONTUMAZA, DEPARTAMENTO CAJAMARCA <u>PRIMERA ETAPA</u>
CODIGO DEL PIP, DE SER EL CASO	2596676





NIVEL DE LOS ESTUDIOS DE PREINVERSIÓN, SEGÚN CORRESPONDA	PERFIL APROBADO
FECHA DE DECLARACIÓN DE VIABILIDAD, DE SER EL CASO	01/06/2023
EXPEDIENTE TECNICO APROBADO MEDIANTE	RESOLUCIÓN DE GERENCIA MUNICIPAL N° 126-2023-GM/MPCTZA
FECHA DE APROBACIÓN	CONTUMAZA 17 DE AGOSTO DEL 2023

• **Alcances de la ejecución**

La ejecución, suministrará todos los servicios necesarios para la realización a nivel de ejecución de obra, y la liquidación final del contrato de la ejecución de la IOARR

La ejecución debe asegurar que en cada momento se disponga de los equipos y personal suficiente para el cumplimiento del cronograma de obra, siendo esto independiente del número de equipos ofertados o de su rendimiento.

• **Ubicación del proyecto**

El área de estudio comprende localidad de Contumazá donde identificó el problema.

- ✓ Departamento : Cajamarca
- ✓ Provincia : Contumazá
- ✓ Distrito : Contumazá

Código UBIGEO	Distrito	Coordenada X (UTM)	Coordenada Y (UTM)	Altitud
060501	CONTUMAZA	742199.25	9184834.42	2674 msnm

• **Acceso al Proyecto**

Existen 2 vías principales de acceso.

A. Partiendo de Lima hacia Trujillo (avión 1.11 horas). Desde Trujillo se puede acceder por vía asfaltada, con una duración de viaje de 3 horas con 28 minutos.

B. Partiendo de Lima hacia Cajamarca (avión 1.15 horas) y desde allí mediante vía asfaltada, pasando por el distrito de Chilete, con un tiempo promedio de 3 horas y 05 minutos.



Gráfico N° 04: Ruta A Trujillo - Contumazá



Gráfico N° 05: Ruta B Cajamarca - Contumazá

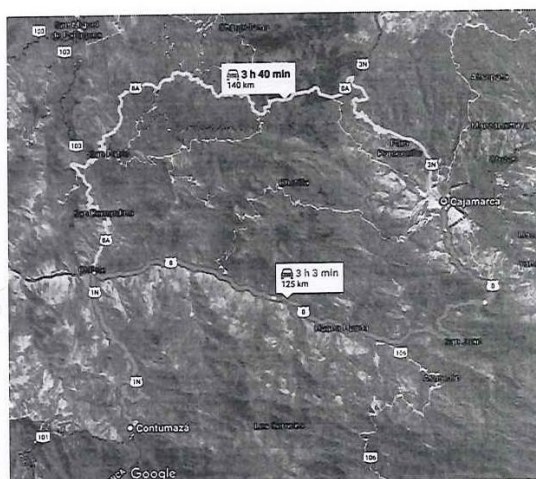

MUNICIPALIDAD PROVINCIAL DE CONTUMAZÁ

GDTEI – UNIDAD DE OBRAS Y LIQUIDACIONES

JR. OCTAVIO ÁLVA N° 260 – CONTUMAZÁ – CAJAMARCA RUC N° 20191657447



• CLIMA

La temperatura varía de 11.7°C a 14.4°C. Su época más calurosa comprende los meses de julio hasta septiembre.

- **Temperatura:** La temperatura media anual es 13 °C. El mes más caluroso del año es enero y el más frío del año es julio.
- **Precipitación:** La temporada de lluvias comprende los meses de noviembre a mayo, con 698mm. al año, siendo marzo el mes con mayores precipitaciones. El mes más seco es julio con 5mm.
- **Humedad:** La humedad media percibida en Contumazá del 77%.

• DESCRIPCIÓN DEL PROYECTO

Una de las principales Instituciones Educativas de la Ciudad de Contumazá es el Colegio secundario Abel Alva el cual no cuenta con la infraestructura necesaria para solventar la necesidad del Programa Qali Warma (Programa del Ministerio de Desarrollo e Inclusión Social (Midis) que garantiza la alimentación de los estudiantes, por lo que la Unidad de Estudios y Proyectos de la Municipalidad Provincial de Contumazá plantea la Construcción de una Cocina y un almacén con el sistema de construcción de albañilería confinada incluyendo Instalaciones Eléctricas e Instalaciones Sanitarias.

El espacio adecuado para la presente edificación se lo proporcionó la Institución Educativa; este tipo de proyecto enmarca 02 espacios, uno de ellos está destinado para el almacenamiento de los alimentos proporcionados por el programa de Qali Warma, en el otro espacio está destinado para la preparación de alimentos donde se contará con espacios para realizar este tipo de actividad como la preparación de alineamientos en una cocina mejorada, espacio para el lavado de alimentos y preparación de alimentos.

Se contará con la colocación de una estructura de falso cielorraso constituida por baldosas de fibra mineral de 0.61 m x 0.61 m x 5/8" y sobre esta llevará una cobertura liviana de calamina galvanizada la cual se apoyará sobre una estructura de carpintería de madera constituida por vigas, correas de madera.

Para brindar seguridad a esta edificación se instalarán puertas de madera, las ventanas que darán iluminación a los ambientes estarán protegidas por estructuras de carpintería metálica.

Gráfico N° 06: Vista en Elevación

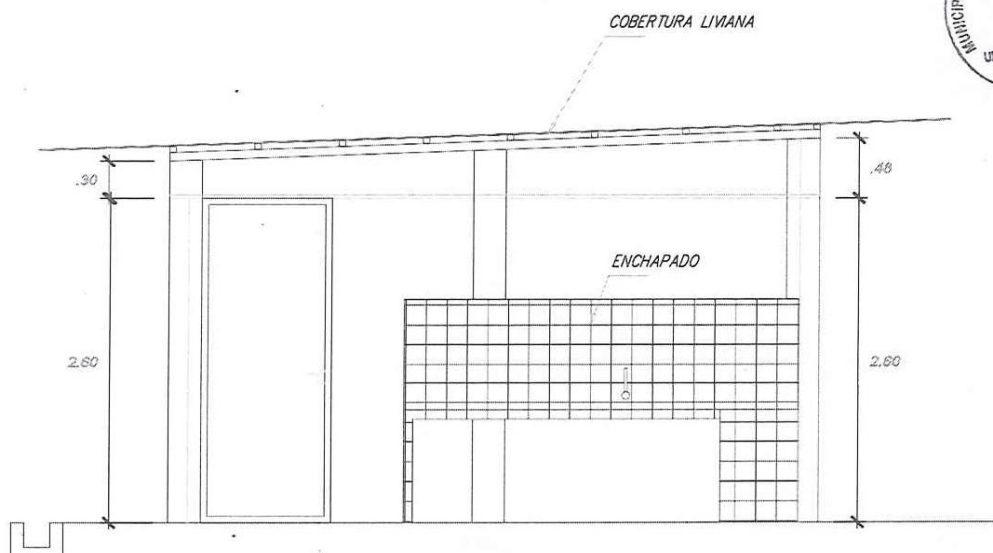

GDTEI – UNIDAD DE OBRAS Y LIQUIDACIONES

JR. OCTAVIO ALVA N° 260 - CONTUMAZÁ - CAJAMARCA RUC N° 20191657447



Gráfico N° 07: Vista en Planta

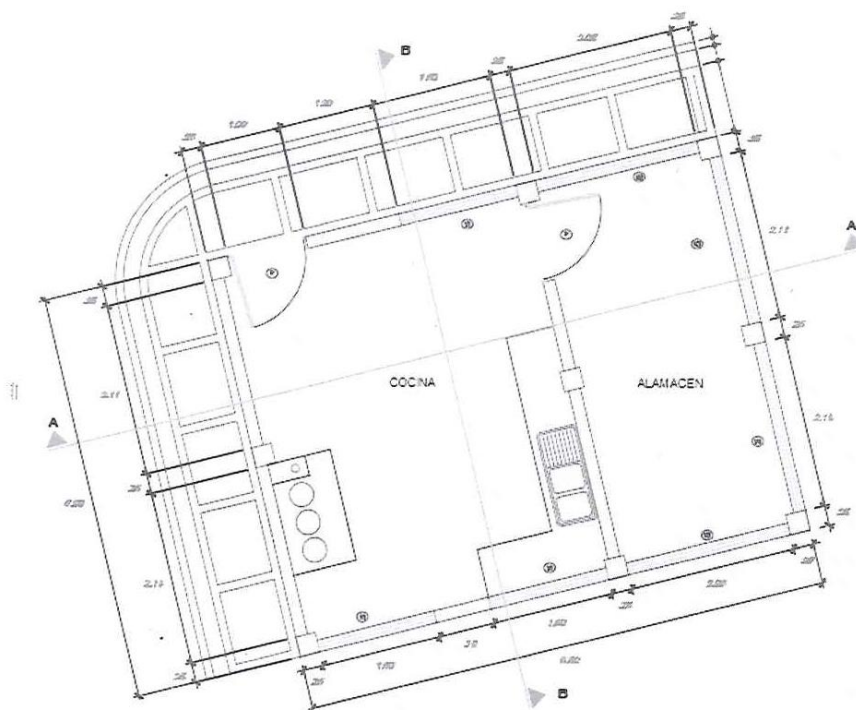

Esta obra será ejecutada por la Municipalidad Provincial de Contumazá, debido al monto del costo total de la obra la adjudicación de la ejecución se recomienda realizar bajo la modalidad de CONTRATA, bajo la supervisión de la Gerencia de Desarrollo Territorial e Infraestructura, el cual designará y/o contratará los servicios del profesional necesario.

Todo el personal profesional, técnico y obrero que participa en las diversas etapas del proceso, deberá ser elegido por el Residente de obra.

El Supervisor y/o Inspector se reservará el derecho de cambio de personal, incluyendo el de Residente de Obra, que a su juicio o en el transcurso de los trabajos demuestren ineptitud e ineficiencia.

El personal obrero será de preferencia de la zona, con la finalidad de dar apertura a puestos de trabajo en la zona.

Debe contarse en obra con todas las facilidades, equipo; materiales e instalaciones, que permitan una ejecución eficiente y ordenada de los trabajos. El residente está obligado a tener en obra todo lo declarado disponible para la ejecución de las diversas etapas del proyecto.

La obra se ejecutará en estricto cumplimiento de los planos y detalles para la correcta ejecución de los diferentes elementos constructivos. Si se modifica un plano, las correspondientes correcciones deben ser efectuadas en todos los planos correlacionados, precisando los datos complementarios.

En el cuaderno de obra digital se registran los hechos relevantes que ocurran durante la Ejecución de la obra, ordenes, consultas, respuestas a las consultas, entre otros.



MUNICIPALIDAD PROVINCIAL DE CONTUMAZÁ

GDTEI – UNIDAD DE OBRAS Y LIQUIDACIONES

JR. OCTAVIO ALVA N° 260 – CONTUMAZÁ – CAJAMARCA RUC N° 20191657447



- Plazo de ejecución**

La obra se ejecutará en un plazo de 60 días calendarios. (2 meses)

- Sistema de contratación**

Esta obra será ejecutada bajo la modalidad **A SUMA ALZADA**, esto está fundamentado en el Reglamento de la Ley de Contrataciones del Estado, ya que es una obra de edificación.

- Presupuestos de Obra**

El presupuesto de Obra para el presente proyecto asciende a: S/ 82,424.48. Este precio incluye el costo calculado para los Gastos Generales (13% del CD), la utilidad del Contratista (5% del CD), el I.G.V. (18%).

COSTO DIRECTO	65,346.58
GASTOS GENERALES (13 %CD)	8,495.06
UTILIDAD (5 %CD)	3,267.33
SUBTOTAL (ST)	77,108.97
IMPUESTO (IGV) (18 %ST)	13,879.61
GASTOS DE INSPECTOR	1,000.00
MONTO TOTAL DEL PROYECTO	91,988.58

- Valor Referencial**

El costo total para la ejecución de la obra asciende a la suma de **S/ 91,988.58 (Novecientos noventa y un mil novecientos ochenta y ocho con 58/100 Soles)**. Dicho valor referencial incluye gastos generales, utilidades, todos los tributos, seguros, transporte, inspecciones, ensayos de control de calidad y los costos laborales vigentes y gastos administrativos y financieros, además deberá indicarse la incidencia porcentual de los gastos generales variables y gastos generales fijos, y totales de tal forma que las operaciones aritméticas se permita verificar el monto ofertado, manteniéndose los montos del expediente técnico.

1.0	INTITUCION EDUCATIVA ABEL ALVA		
1.01	OBRAS PROVISIONALES		
01.01.01	TRAZO DE NIVELES Y REPLANTEO		
01.01.01.01	CARTEL DE IDENTIFICACION DE OBRA (3.60 X 4.80 mts)	UND	1.00
01.01.01.02	CERCO PROVISIONAL DE SEGURIDAD DE OBRA	M2	39.38
01.01.01.03	LIMPIEZA DE TERRENO MANUAL	M2	50.13
01.01.01.04	TRAZO NIVELACION Y REPLANTEO PRELIMINAR	M2	50.13
1.02	ESTRUCTURAS		
01.02.01	MOVIMIENTO DE TIERRAS		
01.02.01.01	EXCAVACION EN TERRENO NORMAL	M3	21.30
01.02.01.02	RELLENO COMPACTADO CON MATERIAL PROPIO	M3	3.31
01.02.01.03	NIVELACION INTERIOR Y APISONADO P/PISOS, VEREDAS	M2	52.48
01.02.01.04	BASE DE AFIRMADO, E=0.10 M, P/PISOS, VEREDAS	M2	52.48
01.02.01.05	ACARREO DE MATERIAL EXCEDENTE	M3	23.62
01.02.01.06	ELIMINACION DE MATERIAL EXCEDENTE CON EQUIPO HASTA 15 km	M3	23.62
01.02.02	CONCRETO SIMPLE		
01.02.02.01	SOLADO		
01.02.02.01.01	SOLADO 1:10, CEMENTO:HORMIGON E=4"	M2	9.45
01.02.02.02	FALSO PISO		
01.02.02.02.01	FALSO PISO DE CONCRETO (C:H) 1:8, E=4"	M2	29.72



MUNICIPALIDAD PROVINCIAL DE CONTUMAZÁ

GDTEI – UNIDAD DE OBRAS Y LIQUIDACIONES

JR. OCTAVIO ALVA N° 260 – CONTUMAZÁ – CAJAMARCA

RUC N° 20191657447



01.02.02.03	VEREDAS		
01.02.02.03.01	CONCRETO F'C= 140 KG/CM2 PULIDO EN VEREDAS	M2	11.38
01.02.02.03.02	ENCOFRADO Y DESENCOFRADO NORMAL - VEREDAS	M2	2.01
01.02.03	CONCRETO ARMADO		
01.02.03.01	ZAPATAS		
01.02.03.01.01	CONCRETO F'C= 210 KG/CM2 - ZAPATAS	M3	5.67
01.02.03.01.02	ACERO DE REFUERZO FY= 4200 KG/CM2 - ZAPATAS	KG	121.23
01.02.03.02	VIGA DE CIMENTACION		
01.02.03.02.01	CONCRETO F'C= 210 KG/CM2 - VIGA DE CIMENTACION	M3	0.84
01.02.03.02.02	ACERO DE REFUERZO FY= 4200 KG/CM2 - VIGA DE CIMENTACION	KG	178.31
01.02.03.03	SOBRECIMIENTO ARMADO		
01.02.03.03.01	CONCRETO F'C= 175 KG/CM2 - SOBRECIMIENTO ARMADO	M3	2.20
01.02.03.03.02	ENCOFRADO Y DESENCOFRADO NORMAL - SOBRECIMIENTO ARMADO	M2	23.81
01.02.03.03.03	ACERO DE REFUERZO FY= 4200 KG/CM2 - SOBRECIMIENTO ARMADO	KG	59.10
01.02.03.04	COLUMNAS		
01.02.03.04.01	CONCRETO F'C= 210 KG/CM2 - COLUMNAS	M3	2.13
01.02.03.04.02	ENCOFRADO Y DESENCOFRADO NORMAL - COLUMNAS	M2	23.81
01.02.03.04.03	ACERO DE REFUERZO FY= 4200 KG/CM2 - COLUMNAS	KG	298.96
01.02.03.05	VIGAS		
01.02.03.05.01	CONCRETO F'C= 210 KG/CM2 - VIGAS	M3	1.84
01.02.03.05.02	ENCOFRADO Y DESENCOFRADO NORMAL - VIGAS	M2	15.15
01.02.03.05.03	ACERO DE REFUERZO FY= 4200 KG/CM2 - VIGAS	KG	168.78
01.02.03.06	CANAL PLUVIAL		
01.02.03.06.01	CANAL PLUVIAL DE CONCRETO F'C= 175 KG/CM2	M3	0.84
01.02.03.06.02	ENCOFRADO Y DESENCOFRADO NORMAL	M2	8.35
01.02.03.06.03	ACERO DE REFUERZO FY= 4200 KG/CM2 - DRENAJE PLUVIAL	KG	29.84
01.02.03.07	MESADA EN COCINA		
01.02.03.07.01	CONCRETO F'C= 175 KG/CM2 - MESADA	M3	0.25
01.02.03.07.02	ENCOFRADO Y DESENCOFRADO NORMAL - MESADA	M2	5.61
01.02.03.07.03	ACERO DE REFUERZO FY= 4200 KG/CM2 - MESADA	KG	22.16
01.02.03.08	TRAMPA DE GRASAS		
01.02.03.08.01	CONCRETO F'C= 175 KG/CM2	M3	0.84
01.02.03.08.02	ENCOFRADO Y DESENCOFRADO NORMAL	M2	11.47
01.02.03.08.03	ACERO DE REFUERZO FY= 4200 KG/CM2	KG	36.51
1.03	ARQUITECTURA		
01.03.01	ALBAÑILERIA		
01.03.01.01	MURO DE LADRILLO KK - TIPO IV, APAREJO DE SOGA	M2	48.49
01.03.02	REVOQUES Y ENLUCIDOS		
01.03.02.01	TARRAJEO PRIMARIO O RAYADO CON MORTERO C:A / 1:5	M2	2.31
01.03.02.02	TARRAJEO EN MURO INTERIOR FROTACHADO MEZCLA C:A 1:5	M2	48.49
01.03.02.03	TARRAJEO EN MURO EXTERIOR FROTACHADO MEZCLA C:A 1:5	M2	48.49
01.03.02.04	TARRAJEO DE COLUMNAS	M2	15.55
01.03.02.05	TARRAJEO DE VIGAS	M2	9.98



01.03.02.06	VESTIDURA DE DERRAMES	M	7.99
01.03.02.07	BRUÑAS	M	41.09
01.03.03	CIELORRASOS		
01.03.03.01	BALDOSA DE FIBRA MINERAL 0.61m. x 0.61m. X 5/8" CON BORDE RECTO	M2	29.72
01.03.04	PISOS Y PAVIMENTOS		
01.03.04.01	CONTRAPISOS E=40 mm	M2	29.72
01.03.04.02	CERAMICO ANTIDESLIZANTE 60x60 cm	M2	29.72
01.03.04.03	REVEST. C/CERAMICA EN MESA	M2	2.49
01.03.05	ZOCALOS Y CONTRAZOCALOS		
01.03.05.01	CONTRAZOCALO DE CERAMICA DE COLOR H= 15 cm	M	42.00
01.03.05.02	ZOCALO DE CERAMICA DE COLOR 20x30 cm, H=1.80 mts	M2	6.59
01.03.06	CUBIERTAS		
01.03.06.01	COBERTURA CON CALAMINA 3.60 X 0.80 mts, E=0.22 mm	M2	62.48
01.03.07	CARPINTERIA DE MADERA		
01.03.07.01	CORREAS DE MADERA TORNILLO DE 8.50 mts X 2" X 2"	UND	11.00
01.03.07.02	SOLERAS DE MADERA TORNILLO DE 6.15 mts X 3" X 3"	UND	6.00
01.03.07.03	PUERTA PRINCIPAL 1.00 X 2.60	UND	1.00
01.03.07.04	PUERTA SECUNDARIA CONTRAPLACADA 1.00 X 2.60	UND	1.00
01.03.08	CARPINTERIA METALICA		
01.03.08.01	FABRICACION Y COLOCACION DE PROTECTOR METALICO DE VENTANAS (Segun Diseño)	GLB	1.00
01.03.08.02	REJILLA P/CANAL DE EVAC. PLUVIAL	M	13.26
01.03.09	CERRAJERIA		
01.03.09.01	CERRADURA PARA PUERTAS	PZA	1.00
01.03.09.02	CERRADURA DE PERILLA DE EMBUTIR	PZA	1.00
01.03.09.03	BISAGRA CAPUCHINA DE 4" X 4" P/PUERTAS	PZA	6.00
01.03.10	VENTANA, CRISTALES Y SIMILARES		
01.03.10.01	VENTANA C/CRISTAL TEMPLADO 6 mm INCOLORO	M2	5.10
01.03.11	PINTURA		
01.03.11.01	PINTADO DE MUROS INTERIORES C/LATEX 2 MANOS	M2	48.49
01.03.11.02	PINTADO DE MUROS EXTERIORES C/OLEO MATE 2 MANOS	M2	48.49
01.03.12	AREA DE COCINA		
01.03.12.01	COCINA MEJORADA	GLB	1.00
01.03.13	SEGURIDAD		
01.03.13.01	EXTINTOR DE INCENDIOS TIPO 3 DE 6 KG	UND	1.00
1.04	INSTALACIONES SANITARIAS		
01.04.01	SISTEMA DE AGUA FRIA		
01.04.01.01	APARATOS Y ACCESORIOS SANITARIOS		
01.04.01.01.01	LAVADERO DE 02 POZAS C/ESCURRIDERO	UND	1.00
01.04.01.02	SUMINISTRO E INSTALACION DE TUBERIA		
01.04.01.02.01	SALIDA DE AGUA FRIA	PTO	1.00
01.04.01.02.02	TUBERIA PVC D=1/2". C-10	M	10.28
01.04.01.02.03	SUMIN. E INST. DE ACCESORIOS DE RED DE AGUA FRIA	GLB	1.00
01.04.01.02.04	VALVULA COMPUERTA DE BRONCE DE 1/2"	UND	1.00
01.04.01.02.05	PRUEBA HIDRAULICA + DESINFECCION TUBERIA	ML	10.28



MUNICIPALIDAD PROVINCIAL DE CONTUMAZA

GDTEI – UNIDAD DE OBRAS Y LIQUIDACIONES

JR. OCTAVIO ALVA N° 260 – CONTUMAZÁ – CAJAMARCA RUC N° 20191657447



01.04.02	SISTEMA DE DESAGUE		
01.04.02.01	SUMINISTRO E INSTALACION DE TUBERIA		
01.04.02.01.01	SALIDA P/DESAGUE EN PVC DE 2"	PTO	2.00
01.04.02.01.02	TUBERIA PVC SAP D=2"	M	6.35
01.04.02.01.03	TUBERIA PVC SAP D=4"	M	16.75
01.04.02.01.04	SUMIN. E INST. DE ACCESORIOS DE RED DE DESAGUE	GLB	1.05
01.04.02.01.05	REGISTRO DE BRONCE DE 2"	PZA	1.00
01.04.02.01.06	CAJA DE REGISTRO DE 12" X 24"	PZA	1.00
1.05	INSTALACIONES ELECTRICAS		
01.05.01	SALIDAS INST. ELECTRICAS		
01.05.01.01	LUMINARIA CUADRADO 60x60cm, LED ADOSABLE, 48W , 220v.	u	4.00
01.05.01.02	SALIDA PARA INTERRUPTORES	PTO	2.00
01.05.01.03	SALIDA PARA TOMACORRIENTES	PTO	4.00
01.05.02	TABLEROS ELECTRICOS		
01.05.02.01	TABLERO DE DISTRIBUCION TD1	UND	1.00
01.05.03	ALIMENTADORES ELECTRICOS		
01.05.03.01	CONDUCTOR 2.5mm2 Cu NH-80	m	14.39
01.05.03.02	CONDUCTOR 4mm2 Cu NH-80	m	15.81
01.05.03.03	TUBERIA PVC SAP D=19.5 MM (3/4")	m	30.20

6. ACTIVIDADES DE RECEPCIÓN DE LA OBRA, INFORME FINAL, LIQUIDACIÓN DE OBRA Y LIQUIDACIÓN DE CONTRATO.

- **LA EJECUCIÓN** solicitará mediante cuaderno de obra al SUPERVISOR y/o INSPECTOR para la Recepción de la Obra, y la supervisión informará de este pedido a la Gerencia de Desarrollo Territorial e Infraestructura de la Municipalidad Provincial de Contumazá, con su opinión clara y precisa sobre si terminó o no la Obra y en qué fecha se produjo el término de la misma.
- Previo informe del SUPERVISOR y/o INSPECTOR, la Municipalidad Provincial de Contumazá, designará un Comité de Recepción dentro de los días establecidos según Ley, recibida la comunicación por parte del SUPERVISOR y/o INSPECTOR.
- Se asesorará al Comité de Recepción de Obra y participará durante todo el proceso de Recepción Previa y Final de la Obra.

7. RESPONSABILIDAD DEL CONTRATISTA POR VICIOS OCULTOS.

El contratista es responsable de ejecutar las obligaciones a cargo, de acuerdo con lo establecido en el contrato. La responsabilidad consignada es de 10 años, a partir de la conformidad de la recepción total o parcial de la obra, según corresponda.

8. FORMULA POLINOMICA

Fórmula polinómica o formula de reajuste, es la representación matemática de los componentes a nivel de costos de una obra, que sirve para reconocer al contratista la variación de costos producto de la variación de precios de los insumos que la conforman.





AGrupación Preliminar

N°	U	ELEMENTO	PARCIAL	% INICIO	AGR	COEF ACUM	AGR	COEF ACUM	OTROS
1	47	Mano de obra (incluido leyes sociales)	17546.60	22.78%	1	0.228	J	0.228	1
2	21	Cemento portland tipo I	6964.28	9.03%	3	0.096	C	0.096	2
3	02	Acero de construcción liso	6159.78	7.99%	4	0.089	A	0.089	3
4	44	Madera terciada para encofrado	5698.24	7.39%	5	0.074	M	0.074	4
5	05	Agregado grueso	2978.46	3.85%	6	0.045	APT	0.074	5
6	54	Pintura látex	1068.67	1.39%	13	0.018	APT		5
7	72	Tubería de PVC para agua	887.23	1.15%	14	0.011	APT		5
8	17	Bloque y ladrillo	2275.42	2.95%	7	0.030	BMP	0.078	6
9	49	Maquinaria y equipo importado	1371.77	1.78%	12	0.024	BMP		6
10	56	Plancha de acero LAC	1888.83	2.19%	11	0.022	BMP		6
11	45	Madera terciada para carpintería	2262.74	2.93%	8	0.029	MBC	0.079	7
12	16	Baldosa vinílica	1960.57	2.54%	9	0.025	MBC		7
13	24	Cerámica esmaltada y sin esmaltar	1927.72	2.50%	10	0.025	MBC		7
14	39	Índice general de precios al consumidor	21178.96	27.46%	2	0.284	G	0.284	8
07		Alambre y cable tipo TW y THW	702.53	0.91%	2				
37		Herramienta manual	517.10	0.67%	12				
51		Perfil de acero liviano	507.32	0.66%	4				
04		Agregado fino	475.80	0.62%	6				
10		Aparato sanitario con grifería	428.47	0.56%	3				
34		Gasolina	297.41	0.39%	13				
26		Cerrajería nacional	164.73	0.21%	4				
65		Tubería de acero negro y/o galvanizado	50.44	0.07%	4				
TOTAL			77108.97	100.00%		1.000		1.000	

CONFORMACIÓN DE MONOMIOS

N°	U	ELEMENTO	COEF	AGR	%	COEF
1	1	47	Mano de obra (incluido leyes sociales)	0.228	J	100.00%
2	2	21	Cemento portland tipo I	0.096	C	100.00%
3	3	02	Acero de construcción liso	0.089	A	100.00%
4	4	44	Madera terciada para encofrado	0.074	M	100.00%
5	5	05	Agregado grueso	0.045	APT	60.81%
6	6	54	Pintura látex	0.018	APT	24.32%
7	7	72	Tubería de PVC para agua	0.011	APT	14.88%
8	8	17	Bloque y ladrillo	0.030	BMP	39.47%
9	9	49	Maquinaria y equipo importado	0.024	BMP	31.58%
10	10	56	Plancha de acero LAC	0.022	BMP	28.95%
11	11	45	Madera terciada para carpintería	0.029	MBC	38.71%
12	12	16	Baldosa vinílica	0.025	MBC	31.65%
13	13	24	Cerámica esmaltada y sin esmaltar	0.025	MBC	31.65%
14	14	39	Índice general de precios al consumidor	0.284	G	100.00%
TOTAL			1.000			1.000

FORMULA POLINOMICA:

$$K = 0.228 \frac{J_r}{J_o} + 0.096 \frac{C_r}{C_o} + 0.089 \frac{A_r}{A_o} + 0.074 \frac{M_r}{M_o} + 0.074 \frac{APT_r}{APT_o} + 0.078 \frac{BMP_r}{BMP_o} + 0.079 \frac{MBC_r}{MBC_o} + 0.284 \frac{G_r}{G_o}$$

9. CONSIDERACIONES ESPECÍFICAS

A. DEL EQUIPAMIENTO

ITEM	DESCRIPCIÓN	CANTIDAD REQUERIDA
01	COMPACTADORA DE PLANCHA 5.5HP	1.00
02	MEZCLADORA DE CONCRETO 11 P3 (23 HP)	1.00
03	VIBRADOR DE CONCRETO 4 HP 1.25"	1.00



NOTA:

Se acreditará para la suscripción del contrato con: "Copia de documentos que sustenten la propiedad, la posesión, el Contrato de compra - venta o alquiler u otro documento que acredite la disponibilidad del equipamiento requerido".

Se podrá acreditar equipamiento con características superiores a las señaladas.

La entidad verificará el cumplimiento del equipamiento ofertado de acuerdo con el cronograma de ejecución de obra presentado por el contratista a la suscripción del contrato y su control será hasta la culminación de las metas previstas.

GDTEI – UNIDAD DE OBRAS Y LIQUIDACIONES

JR. OCTAVIO ALVA N° 260 – CONTUMAZÁ – CAJAMARCA RUC N° 20191657447



Se debe consignar aquel equipamiento (equipo y/o maquinaria que se extrae del expediente técnico) clasificado como estratégico para la ejecución de la obra, concordante con la relación de precios y cantidad de recursos requeridos por tipo en el expediente técnico.

No se puede requerir características, años de antigüedad y demás condiciones del equipamiento que no se hayan previsto en el expediente técnico o que constituyan exigencias desproporcionadas, irrazonables o innecesarias.

Cabe mencionar que solo el equipamiento clasificado como estratégico, debe ser incluido como requisito de calificación en el literal A. 1 de este Capítulo.

B. DEL PLANTEL PROFESIONAL

Se debe consignar el plantel profesional clave para la ejecución de la obra, esto es, aquél que resulta esencial para la ejecución de la prestación como es el caso del residente de obra.

Debe detallarse su perfil mínimo y cargo, en estricta observancia con el expediente técnico (concordante con el desagregado del análisis de gastos generales del expediente técnico).

Plantel Profesional Clave		
Cargo	Profesión	Experiencia
RESIDENTE DE OBRA Participación 100%	INGENIERO CIVIL	Con una experiencia de 24 meses como Residente y/o Supervisor y/o Inspector en obras iguales o similares al objeto de la convocatoria, que se computa desde la colegiatura.

C. DE LA EXPERIENCIA EN LA EJECUCIÓN DE OBRA

El Postor deberá acreditar una (01) vez el valor referencial, como experiencia en obras similares. Se denominará **obras similares** a: Obras de Creación, y/o Construcción, y/o Reconstrucción, y/o Rehabilitación, y/o Ampliación de Edificaciones Generales.

D. CONDICIONES EN LOS CONSORCIOS

El número máximo de consorciados es de DOS (2).

El porcentaje mínimo de participación de cada consorciado es de 50%

El porcentaje mínimo de participación en la ejecución del contrato, para el integrante del consorcio que acredite mayor experiencia, es de 50%



E. PENALIDADES

Si la **EJECUCIÓN** no incumpliera las cláusulas establecidas en el presente Terminó de Referencia y/o contrato quedará automáticamente constituido en mora, estando obligado a pagar una penalidad por cada día de atraso, hasta por un monto máximo equivalente al diez por ciento (10%) del monto total del contrato de conformidad artículo 162° del reglamento de la ley de contrataciones 30225. Esta penalidad será deducida de los pagos a cuenta o a través de la ejecución de la garantía de fiel cumplimiento que corresponda. Cuando se llegue a cubrir el monto máximo de la penalidad, la Entidad podrá resolver el contrato por incumplimiento.

La penalidad se aplicará automáticamente y se calculará de acuerdo a la siguiente fórmula, teniendo en cuenta que, tanto el monto como el plazo se refieren a la etapa que debió ejecutarse:

$$\text{Penalidad diaria} = \frac{0.10 \times \text{monto vigente}}{\text{Fx plazo vigente en días}}$$

Donde F tiene los siguientes valores:

a) Para plazos menores o iguales a sesenta (60) días, para bienes, servicios en general, consultorías y ejecución de obras: F 0.40.

b) Para plazos mayores a sesenta (60) días:

b.1) Para obras: F = 0.15

DE LAS OTRAS PENALIDADES

De acuerdo con el artículo 163 del Reglamento, se pueden establecer otras penalidades, distintas al retraso o mora, las cuales deben ser objetivas, razonables, congruentes y proporcionales con el objeto de la contratación.

Según lo previsto en los artículos 190 y 191 del Reglamento, en este tipo de penalidades se deben incluir las siguientes:

Otras penalidades			
N°	Supuestos de aplicación de penalidad	Forma de cálculo	Procedimiento
1	Cuando el personal acreditado permanece menos de sesenta (60) días desde el inicio de su participación en la ejecución del contrato o del íntegro del plazo de ejecución, si este es menor a los sesenta (60) días, de conformidad con las disposiciones establecidas en el numeral 190.2 del artículo 190 del Reglamento.	0.5 de la UIT vigente al momento de aplicación de la penalidad por la entidad por cada día de ausencia del personal en obra en el plazo previsto.	Según informe del supervisor y/o inspector de obra.
2	En caso el contratista incumpla con su obligación de ejecutar la prestación con el personal acreditado o debidamente sustituido.	0.5 de la UIT vigente al momento de aplicación de la penalidad por la entidad por cada día de ausencia del personal en obra.	Según informe del supervisor y/o inspector de obra.
3	Cuando la entidad a propuesta del ejecutor no haya aprobado la sustitución del personal por no cumplir con la experiencia y calificaciones requeridas.	0.5 de la UIT vigente al momento de aplicación de la penalidad por la entidad	Según informe del supervisor y/o inspector de obra.
4	SEGURIDAD DE OBRA Y SEÑALIZACION. Cuando el Contratista no cuente con los dispositivos de seguridad en la obra, tanto peatonal o vehicular incumpliendo las normas vigentes sobre seguridad y salud en trabajo, como la Ley 29783 y su Reglamento y/o la Norma G-050 Seguridad Durante la Construcción, además caso omiso de las señalizaciones solicitadas por la Supervisión o inspector, La multa diaria será:	0.5 de la UIT vigente al momento de aplicación de la penalidad por la entidad	Según informe del supervisor y/o inspector de obra.
5	INDUMENTARIA E IMPLEMENTACION DE PROTECCION DEL PERSONAL. Cuando el Contratista no cumpla con dotar a su personal de los elementos de seguridad y la indumentaria señalada por la normativa vigente mencionada en el ítem anterior. Esta penalidad se considerará si en la obra alguno de los trabajadores no está debidamente equipado con el Equipo de Protección Personal Básico o complementario, si los trabajos que está ejecutando lo ameritan, además la permanencia en obra del trabajador queda a evaluación del supervisor o inspector y de ser el caso de reincidencia será retirado, la forma de cálculo será por cada trabajador que no cuente con la indumentaria de seguridad correspondiente siendo esta:	0.5 de la UIT vigente al momento de aplicación de la penalidad por la entidad	Según informe del supervisor y/o inspector de obra.
6	PRUEBAS Y ENSAYOS. Cuando el contratista no realice las Pruebas y Ensayos especificado de acuerdo a la NORMA E.060 CONCRETO ARMADO, de los elementos estructurales, para verificar la calidad de los materiales, dosificaciones y/o ensayos de Control de Calidad, así mismo también se aplicará penalidad cuando el contratista realice en forma inadecuada los ensayos de control de	1 UIT vigente al momento de aplicación de la penalidad por la entidad	Según informe del supervisor y/o inspector de obra.



	calidad, es decir, al no seguir los procedimientos estandarizados, hacer uso de equipos inadecuados, o el personal que realice las pruebas de control de calidad no sea el autorizado, La multa diaria será:		
7	AUTORIZACION DE TRABAJOS. El contratista ejecuta trabajos no autorizados por el Supervisor y/o Inspector.	1 UIT vigente al momento de aplicación de la penalidad por la entidad	Según informe del supervisor y/o inspector de obra.

Estas penalidades se deducen de las valorizaciones o en la liquidación final, según corresponda; o si fuera necesario, se cobra del monto resultante de la ejecución de la garantía de fiel cumplimiento. Cuando se llegue a cubrir el monto máximo de la penalidad por mora o el monto máximo para otras penalidades, LA ENTIDAD puede resolver el contrato por incumplimiento.

F. DE LAS MODALIDADES DE EJECUCIÓN

Sera bajo la modalidad de **CONTRATA**.

G. SISTEMA DE CONTRATACIÓN

Esta obra será ejecutada A **SUMA ALZADA**, esto está fundamentado en el Reglamento de la Ley de Contrataciones del Estado, ya que es una obra de edificación.

H. ADELANTOS

- **Adelanto Directo**

Según la certificación presupuestal, la Entidad otorgará un adelanto directo por el 10% del monto del contrato original.

- **Adelanto de Materiales e insumos**

No se otorgará adelanto de materiales.

I. DE LA RECEPCION DE OBRA

A la terminación de la obra o cuando se considere conveniente por la ENTIDAD y luego de una inspección conjunta entre representantes de la ENTIDAD, del Supervisor y/o Inspector y del Contratista, si no existen observaciones con relación a la calidad y terminación de la Obra y estén en funcionamiento todos los sistemas y equipos que la conforman, se procederá a la Recepción, suscribiéndose el Acta correspondiente, en la que se indicará claramente el estado final de la obra. En caso de que LA ENTIDAD crea necesario contar con parte de la infraestructura ejecutada antes del término total de la obra, LA ENTIDAD podrá disponer la RECEPCIÓN PARCIAL de la misma de acuerdo con lo indicado en el numeral 15) del Artículo 208 del Reglamento de la Ley de Contrataciones del Estado, de no ser así se procederá a la RECEPCION TOTAL. En Contratista proporcionará al Comité de Recepción un juego completo de los planos de replanteo para facilitar la verificación de la culminación de la obra y demás documentos que correspondan según lo señalado en el numeral VI. sin perjuicio de su obligación de presentarlo nuevamente en la liquidación de la obra.

J. SUBCONTRATACION

El contratista queda PROHIBIDO de subcontratar, de conformidad con lo dispuesto en el numeral 35.1 del artículo 35 de la ley, el Supervisor será el encargado de transmitir al CONTRATISTA las aclaraciones necesarias, luego de que estas sean establecidas en consulta con la Municipalidad Provincial de Contumazá mediante la Gerencia de Desarrollo Territorial e Infraestructura.



3.2. REQUISITOS DE CALIFICACIÓN

A	CAPACIDAD TÉCNICA Y PROFESIONAL												
A.1	EQUIPAMIENTO ESTRATÉGICO												
	<p><u>Requisitos:</u> Se deberá de acreditar el siguiente equipamiento estratégico para la ejecución de cada obra objeto de la convocatoria, es el siguiente:</p> <table border="1"> <thead> <tr> <th>ITEM</th><th>DESCRIPCIÓN</th><th>CANTIDAD REQUERIDA</th></tr> </thead> <tbody> <tr> <td>01</td><td>COMPACTADORA DE PLANCHA 5.5HP</td><td>1.00</td></tr> <tr> <td>02</td><td>MEZCLADORA DE CONCRETO 11 P3 (23 HP)</td><td>1.00</td></tr> <tr> <td>03</td><td>VIBRADOR DE CONCRETO 4 HP 1.25"</td><td>1.00</td></tr> </tbody> </table> <p><u>Acreditación:</u> De conformidad con el numeral 49.3 del artículo 49 y el literal e) del numeral 139.1 del artículo 139 del Reglamento este requisito de calificación se acredita para la suscripción del contrato</p>	ITEM	DESCRIPCIÓN	CANTIDAD REQUERIDA	01	COMPACTADORA DE PLANCHA 5.5HP	1.00	02	MEZCLADORA DE CONCRETO 11 P3 (23 HP)	1.00	03	VIBRADOR DE CONCRETO 4 HP 1.25"	1.00
ITEM	DESCRIPCIÓN	CANTIDAD REQUERIDA											
01	COMPACTADORA DE PLANCHA 5.5HP	1.00											
02	MEZCLADORA DE CONCRETO 11 P3 (23 HP)	1.00											
03	VIBRADOR DE CONCRETO 4 HP 1.25"	1.00											
A.2	CALIFICACIONES DEL PLANTEL PROFESIONAL CLAVE												
	FORMACIÓN ACADÉMICA DEL PLANTEL PROFESIONAL CLAVE												
	<p><u>Requisitos:</u> Se deberá de acreditar el siguiente plantel profesional clave para la ejecución de la obra objeto de la convocatoria:</p> <table border="1"> <thead> <tr> <th>N°</th><th>Cargo del plantel profesional clave.</th><th>Formación académica</th></tr> </thead> <tbody> <tr> <td>1</td><td>Residente De Obra</td><td>Ingeniero Civil</td></tr> </tbody> </table> <p><u>Acreditación:</u> De conformidad con el numeral 49.3 del artículo 49 y el literal e) del numeral 139.1 del artículo 139 del Reglamento este requisito de calificación se acredita para la suscripción del contrato.</p>	N°	Cargo del plantel profesional clave.	Formación académica	1	Residente De Obra	Ingeniero Civil						
N°	Cargo del plantel profesional clave.	Formación académica											
1	Residente De Obra	Ingeniero Civil											
A.3	EXPERIENCIA DEL PLANTEL PROFESIONAL CLAVE												
	<p><u>Requisitos:</u></p> <table border="1"> <thead> <tr> <th>N°</th><th>Cargo – rol del plantel profesional clave</th><th>Tipo de experiencia</th><th>Cargos/puestos desempeñados</th><th>Especialidad requerida</th></tr> </thead> <tbody> <tr> <td>1</td><td>Un (01) Residente De Obra (Ingeniero Civil)</td><td>Con una experiencia de (02) años. La experiencia requerida se computa desde la colegiatura.</td><td>Residente y/o Residente de Obra o Supervisor y/o jefe de Supervisión de obras y/o Inspector de Obras; en obras iguales o similares, al objeto de la convocatoria en obras públicas o privadas.</td><td>Ejecución y/o supervisión de obras iguales o similares. Se considera como experiencia en obras similares a: Obras de Creación y/o Construcción y/o Reconstrucción, y/o Rehabilitación, y/o Ampliación de Edificaciones Generales.</td></tr> </tbody> </table> <p><u>Acreditación:</u> De conformidad con el numeral 49.3 del artículo 49 y el literal e) del numeral 139.1 del artículo 139 del Reglamento este requisito de calificación se acredita para la suscripción del contrato. El residente de la obra debe cumplir las calificaciones establecidas en el artículo 179 del Reglamento.</p>	N°	Cargo – rol del plantel profesional clave	Tipo de experiencia	Cargos/puestos desempeñados	Especialidad requerida	1	Un (01) Residente De Obra (Ingeniero Civil)	Con una experiencia de (02) años. La experiencia requerida se computa desde la colegiatura.	Residente y/o Residente de Obra o Supervisor y/o jefe de Supervisión de obras y/o Inspector de Obras; en obras iguales o similares, al objeto de la convocatoria en obras públicas o privadas.	Ejecución y/o supervisión de obras iguales o similares. Se considera como experiencia en obras similares a: Obras de Creación y/o Construcción y/o Reconstrucción, y/o Rehabilitación, y/o Ampliación de Edificaciones Generales.		
N°	Cargo – rol del plantel profesional clave	Tipo de experiencia	Cargos/puestos desempeñados	Especialidad requerida									
1	Un (01) Residente De Obra (Ingeniero Civil)	Con una experiencia de (02) años. La experiencia requerida se computa desde la colegiatura.	Residente y/o Residente de Obra o Supervisor y/o jefe de Supervisión de obras y/o Inspector de Obras; en obras iguales o similares, al objeto de la convocatoria en obras públicas o privadas.	Ejecución y/o supervisión de obras iguales o similares. Se considera como experiencia en obras similares a: Obras de Creación y/o Construcción y/o Reconstrucción, y/o Rehabilitación, y/o Ampliación de Edificaciones Generales.									
B	EXPERIENCIA DEL POSTOR EN LA ESPECIALIDAD												
	<p><u>Requisitos:</u> El postor debe acreditar un monto facturado acumulado equivalente a una (1.0) vez el valor referencial, en la ejecución de obras similares, durante los 10 años anteriores a la fecha de la presentación de ofertas que se computarán desde la suscripción del acta de recepción de obra.</p>												





Se considerará obra similar a: se considera como experiencia en obras similares a: Obras de Creación, y/o Construcción, y/o Reconstrucción, y/o Rehabilitación, y/o Ampliación de Edificaciones Generales.

Acreditación:

La experiencia del postor se acreditará con copia simple de: (i) contratos y sus respectivas actas de recepción de obra; (ii) contratos y sus respectivas resoluciones de liquidación; o (iii) contratos y sus respectivas constancias de prestación o cualquier otra documentación¹ de la cual se desprenda fehacientemente que la obra fue concluida, así como el monto total que implicó su ejecución; correspondientes a un máximo de veinte (20) contrataciones.

En los casos que se acredite experiencia adquirida en consorcio, debe presentarse la promesa de consorcio o el contrato de consorcio del cual se desprenda fehacientemente el porcentaje de las obligaciones que se asumió en el contrato presentado; de lo contrario, no se computará la experiencia proveniente de dicho contrato.

Asimismo, cuando se presenten contratos derivados de procesos de selección convocados antes del 20.09.2012, la calificación se ceñirá al método descrito en la Directiva "Participación de Proveedores en Consorcio en las Contrataciones del Estado", debiendo presumirse que el porcentaje de las obligaciones equivale al porcentaje de participación de la promesa de consorcio o del contrato de consorcio. En caso que en dichos documentos no se consigne el porcentaje de participación se presumirá que las obligaciones se ejecutaron en partes iguales.

Si el titular de la experiencia no es el postor, consignar si dicha experiencia corresponde a la matriz en caso que el postor sea sucursal, o fue transmitida por reorganización societaria, debiendo acompañar la documentación sustentatoria correspondiente.



3.2. REQUISITOS DE CALIFICACIÓN

A	CAPACIDAD TÉCNICA Y PROFESIONAL									
A.1	EQUIPAMIENTO ESTRATÉGICO									
	<p><u>Requisitos:</u></p> <table border="1"><thead><tr><th>DESCRIPCION</th><th>CANT</th></tr></thead><tbody><tr><td>CONPACTADORA DE PLANCHA 5.5 HP</td><td>1</td></tr><tr><td>MEZCLADORA DE CONCRETO 11 P3 (23 HP)</td><td>1</td></tr><tr><td>VIBRADORA DE CONCRETO 4HP 2.25"</td><td>1</td></tr></tbody></table> <p>NOTA: Se acreditará para la suscripción del contrato con: "Copia de documentos que sustenten la propiedad, la posesión, el Contrato de compra - venta o alquiler u otro documento que acredite la disponibilidad del equipamiento requerido".</p> <p>Se podrá acreditar equipamiento con características superiores a las señaladas. La entidad verificará el cumplimiento del equipamiento ofertado de acuerdo al cronograma de ejecución de obra presentado por el contratista a la suscripción del contrato y su control será hasta la culminación de las metas previstas.</p> <p><u>Acreditación:</u></p> <p>De conformidad con el numeral 49.3 del artículo 49 y el literal e) del numeral 139.1 del artículo 139 del Reglamento este requisito de calificación se acredita para la suscripción del contrato.</p> <div>Importante <i>No corresponde solicitar como equipamiento que el postor cuente con oficinas, locales u otros espacios físicos. Asimismo, no se puede requerir características, años de antigüedad y demás condiciones del equipamiento que no consten en el expediente técnico.</i></div>	DESCRIPCION	CANT	CONPACTADORA DE PLANCHA 5.5 HP	1	MEZCLADORA DE CONCRETO 11 P3 (23 HP)	1	VIBRADORA DE CONCRETO 4HP 2.25"	1	
DESCRIPCION	CANT									
CONPACTADORA DE PLANCHA 5.5 HP	1									
MEZCLADORA DE CONCRETO 11 P3 (23 HP)	1									
VIBRADORA DE CONCRETO 4HP 2.25"	1									
A.2	CALIFICACIONES DEL PLANTEL PROFESIONAL CLAVE									
	FORMACIÓN ACADÉMICA DEL PLANTEL PROFESIONAL CLAVE									
	<p><u>Requisitos:</u></p> <table border="1"><thead><tr><th colspan="3">Plantel Profesional Clave</th></tr><tr><th>Cargo</th><th>Profesión</th><th>Cantidad</th></tr></thead><tbody><tr><td>INGENIERO RESIDENTE DE OBRA</td><td>INGENIERO CIVIL</td><td>01</td></tr></tbody></table> <p><u>Acreditación:</u></p> <p>De conformidad con el numeral 49.3 del artículo 49 y el literal e) del numeral 139.1 del artículo 139 del Reglamento este requisito de calificación se acredita para la suscripción del contrato.</p> <div>Importante <i>El residente de la obra debe cumplir las calificaciones establecidas en el artículo 179 del Reglamento.</i></div>	Plantel Profesional Clave			Cargo	Profesión	Cantidad	INGENIERO RESIDENTE DE OBRA	INGENIERO CIVIL	01
Plantel Profesional Clave										
Cargo	Profesión	Cantidad								
INGENIERO RESIDENTE DE OBRA	INGENIERO CIVIL	01								
A.3	EXPERIENCIA DEL PLANTEL PROFESIONAL CLAVE									
	<p><u>Requisitos:</u></p> <table border="1"><thead><tr><th colspan="2">Plantel Profesional Clave</th></tr><tr><th>Cargo</th><th>Experiencia</th></tr></thead><tbody><tr><td>INGENIERO RESIDENTE DE OBRA</td><td>Con una experiencia de 24 meses como Residente y/o Supervisor y/o Inspector en obras iguales o similares al objeto de la convocatoria, que se computa desde la colegiatura.</td></tr></tbody></table> <p><u>Acreditación:</u></p>	Plantel Profesional Clave		Cargo	Experiencia	INGENIERO RESIDENTE DE OBRA	Con una experiencia de 24 meses como Residente y/o Supervisor y/o Inspector en obras iguales o similares al objeto de la convocatoria, que se computa desde la colegiatura.			
Plantel Profesional Clave										
Cargo	Experiencia									
INGENIERO RESIDENTE DE OBRA	Con una experiencia de 24 meses como Residente y/o Supervisor y/o Inspector en obras iguales o similares al objeto de la convocatoria, que se computa desde la colegiatura.									

	<p>De conformidad con el numeral 49.3 del artículo 49 y el literal e) del numeral 139.1 del artículo 139 del Reglamento este requisito de calificación se acredita para la suscripción del contrato.</p> <div style="border: 1px solid black; padding: 5px; margin-top: 10px;"> <p>Importante</p> <p><i>El residente de la obra debe cumplir la experiencia mínima establecida en el artículo 179 del Reglamento.</i></p> </div>
--	---

B	EXPERIENCIA DEL POSTOR EN LA ESPECIALIDAD
	<p><u>Requisitos:</u></p> <p>El postor debe acreditar un monto facturado acumulado equivalente a UNA (1) VEZ EL VALOR REFERENCIAL DE LA CONTRATACIÓN, en la ejecución de obras similares, durante los 10 años anteriores a la fecha de la presentación de ofertas que se computarán desde la suscripción del acta de recepción de obra.</p> <p>Se considerará obra similar a se considera como experiencia en obras similares a: obras de creación, y/o construcción, y/o reconstrucción, y/o ampliación de edificaciones generales.; todas estas en el sector público o privado.</p> <p><u>Acreditación:</u></p> <p>La experiencia del postor se acreditará con copia simple de: (i) contratos y sus respectivas actas de recepción de obra; (ii) contratos y sus respectivas resoluciones de liquidación; o (iii) contratos y sus respectivas constancias de prestación o cualquier otra documentación¹⁶ de la cual se desprenda fehacientemente que la obra fue concluida, así como el monto total que implicó su ejecución; correspondientes a un máximo de veinte (20) contrataciones.</p> <p>En los casos que se acredite experiencia adquirida en consorcio, debe presentarse la promesa de consorcio o el contrato de consorcio del cual se desprenda fehacientemente el porcentaje de las obligaciones que se asumió en el contrato presentado; de lo contrario, no se computará la experiencia proveniente de dicho contrato.</p> <p>Asimismo, cuando se presenten contratos derivados de procesos de selección convocados antes del 20.09.2012, la calificación se ceñirá al método descrito en la Directiva "Participación de Proveedores en Consorcio en las Contrataciones del Estado", debiendo presumirse que el porcentaje de las obligaciones equivale al porcentaje de participación de la promesa de consorcio o del contrato de consorcio. En caso que en dichos documentos no se consigne el porcentaje de participación se presumirá que las obligaciones se ejecutaron en partes iguales.</p> <p>Si el titular de la experiencia no es el postor, consignar si dicha experiencia corresponde a la matriz en caso que el postor sea sucursal, o fue transmitida por reorganización societaria, debiendo acompañar la documentación sustentatoria correspondiente.</p> <p>Si el postor acredita experiencia de otra persona jurídica como consecuencia de una reorganización societaria, debe presentar adicionalmente el Anexo N° 9.</p> <p>Cuando los contratos presentados se encuentren expresados en moneda extranjera, debe indicarse el tipo de cambio venta publicado por la Superintendencia de Banca, Seguros y AFP correspondiente a la fecha de suscripción.</p> <p>Sin perjuicio de lo anterior, los postores deben llenar y presentar el Anexo N° 10 referido a la experiencia del postor en la especialidad.</p> <div style="border: 1px solid black; padding: 5px; margin-top: 10px;"> <p>Importante</p> <p><i>En el caso de consorcios, la calificación de la experiencia se realiza conforme a la Directiva "Participación de Proveedores en Consorcio en las Contrataciones del Estado".</i></p> </div>

Importante

¹⁶ De acuerdo con la **Opinión N° 185-2017/DTN** "cualquier otra documentación", se entiende como tal a todo documento emitido por la Entidad contratante con ocasión de la ejecución de la obra que cumpla con demostrar de manera indubitable aquello que se acredita, por ejemplo, mediante las resoluciones de liquidación de obra, las actas de recepción de conformidad, entre otros.

- *Si como resultado de una consulta u observación corresponde precisarse o ajustarse el requerimiento, se solicita la autorización del área usuaria y se pone de conocimiento de tal hecho a la dependencia que aprobó el expediente de contratación, de conformidad con el numeral 72.3 del artículo 72 del Reglamento.*
- *Los requisitos de calificación determinan si los postores cuentan con las capacidades necesarias para ejecutar el contrato, lo que debe ser acreditado documentalmente, y no mediante declaración jurada.*

CAPÍTULO IV FACTORES DE EVALUACIÓN

La evaluación se realiza sobre la base de cien (100) puntos.

Para determinar la oferta con el mejor puntaje y el orden de prelación de las ofertas, se considera lo siguiente:

FACTOR DE EVALUACIÓN	PUNTAJE / METODOLOGÍA PARA SU ASIGNACIÓN
A. PRECIO	
<p><u>Evaluación:</u></p> <p>Se evaluará considerando el precio ofertado por el postor.</p> <p><u>Acreditación:</u></p> <p>Se acreditará mediante el documento que contiene el precio de la oferta (Anexo N° 6).</p>	<p>La evaluación consistirá en otorgar el máximo puntaje a la oferta de precio más bajo y se otorga a las demás ofertas puntajes inversamente proporcionales a sus respectivos precios, según la siguiente fórmula:</p> $P_i = \frac{O_m \times PMP}{O_i}$ <p>I = Oferta <i>P_i</i> = Puntaje de la oferta a evaluar <i>O_i</i> = Precio i <i>O_m</i> = Precio de la oferta más baja PMP = Puntaje máximo del precio</p> <p style="text-align: right;">100¹⁷ puntos</p>

Importante

Los factores de evaluación elaborados por el órgano encargado de las contrataciones o comité de selección, según corresponda, deben ser objetivos y guardan vinculación, razonabilidad y proporcionalidad con el objeto de la contratación. Asimismo, estos no pueden calificar con puntaje el cumplimiento del Expediente Técnico ni los requisitos de calificación.

¹⁷ De 88 a 100 puntos, en el caso de obras bajo la modalidad de ejecución llave en mano en las que se puede incluir adicionalmente el factor capacitación. De 83 a 100 puntos, si adicionalmente, se incluyen los factores de sostenibilidad ambiental y social e integridad en la contratación pública (cuando el valor referencial supere el monto establecido por la Ley de Presupuesto del Sector Público para la Adjudicación Simplificada).

CAPÍTULO V PROFORMA DEL CONTRATO

Importante

- Dependiendo del objeto del contrato, de resultar indispensable, puede incluirse cláusulas adicionales o la adecuación de las propuestas en el presente documento, las que en ningún caso pueden contemplar disposiciones contrarias a la normativa vigente ni a lo señalado en este capítulo.*
- En el caso de contratación de obras por paquete, se debe suscribir un contrato por cada obra incluida en el paquete.*

Conste por el presente documento, la contratación de la ejecución de la obra “**CONSTRUCCION DE COBERTURA DE INSTALACION DEPORTIVAS, GRADERIAS ALMACEN Y AMBIENTE COMPLEMENTARIO; EN EL (LA) I.E ABEL ALVA EN LA LOCALIDAD CONTUMAZA, DISTRITO DE CONTUMAZA, PROVINCIA CONTUMAZA, DEPARTAMENTO CAJAMARCA**” CON CUI N° 2596676, que celebra de una parte la Municipalidad Provincial de Contumazá, en adelante LA ENTIDAD, con RUC N° 20191657447, con domicilio legal en Jr. Octavio Alva N°260 -Contumazá, representada por [...], identificado con DNI N° [...], y de otra parte [...], con RUC N° [...], con domicilio legal en [...], inscrita en la Ficha N° [...] Asiento N° [...] del Registro de Personas Jurídicas de la ciudad de [...], debidamente representado por su Representante Legal, [...], con DNI N° [...], según poder inscrito en la Ficha N° [...], Asiento N° [...] del Registro de Personas Jurídicas de la ciudad de [...], a quien en adelante se le denominará EL CONTRATISTA en los términos y condiciones siguientes:

CLÁUSULA PRIMERA: ANTECEDENTES

Con fecha [...], el órgano encargado de las contrataciones o comité de selección, según corresponda, adjudicó la buena pro de la **ADJUDICACIÓN SIMPLIFICADA N° 010-2023-MPC** para la contratación de la ejecución de la obra “**CONSTRUCCION DE COBERTURA DE INSTALACION DEPORTIVAS, GRADERIAS ALMACEN Y AMBIENTE COMPLEMENTARIO; EN EL (LA) I.E ABEL ALVA EN LA LOCALIDAD CONTUMAZA, DISTRITO DE CONTUMAZA, PROVINCIA CONTUMAZA, DEPARTAMENTO CAJAMARCA**” CON CUI N° 2596676, a [INDICAR NOMBRE DEL GANADOR DE LA BUENA PRO], cuyos detalles e importe constan en los documentos integrantes del presente contrato.

CLÁUSULA SEGUNDA: OBJETO

El presente contrato tiene por objeto la ejecución de la obra “**CONSTRUCCION DE COBERTURA DE INSTALACION DEPORTIVAS, GRADERIAS ALMACEN Y AMBIENTE COMPLEMENTARIO; EN EL (LA) I.E ABEL ALVA EN LA LOCALIDAD CONTUMAZA, DISTRITO DE CONTUMAZA, PROVINCIA CONTUMAZA, DEPARTAMENTO CAJAMARCA**” CON CUI N° 2596676.

CLÁUSULA TERCERA: MONTO CONTRACTUAL

El monto total del presente contrato asciende a [CONSIGNAR MONEDA Y MONTO], que incluye todos los impuestos de Ley.

Este monto comprende el costo de la ejecución de la obra, todos los tributos, seguros, transporte, inspecciones, pruebas y, de ser el caso, los costos laborales conforme a la legislación vigente, así como cualquier otro concepto que pueda tener incidencia sobre la ejecución de la prestación materia del presente contrato.

CLÁUSULA CUARTA: DEL PAGO¹⁸

LA ENTIDAD se obliga a pagar la contraprestación a EL CONTRATISTA en SOLES, en periodos de valorización MENSUAL, conforme a lo previsto en la sección específica de las bases. Asimismo,

¹⁸ En cada caso concreto, dependiendo de la naturaleza del contrato, podrá adicionarse la información que resulte pertinente a efectos de generar el pago.

LA ENTIDAD o EL CONTRATISTA, según corresponda, se obligan a pagar el monto correspondiente al saldo de la liquidación del contrato de obra, en el plazo de 15 días calendario, computados desde el día siguiente del consentimiento de la liquidación.

En caso de retraso en el pago de las valorizaciones, por razones imputables a LA ENTIDAD, EL CONTRATISTA tiene derecho al reconocimiento de los intereses legales efectivos, de conformidad con el artículo 39 de la Ley de Contrataciones del Estado y los artículos 1244, 1245 y 1246 del Código Civil. Para tal efecto, se formulará una valorización de intereses y el pago se efectuará en las valorizaciones siguientes.

CLÁUSULA QUINTA: DEL PLAZO DE LA EJECUCIÓN DE LA PRESTACIÓN

El plazo de ejecución del presente contrato es de 90 días calendario, el mismo que se computa desde el día siguiente de cumplidas las condiciones previstas en el artículo 176 del Reglamento.

CLÁUSULA SEXTA: PARTES INTEGRANTES DEL CONTRATO

El presente contrato está conformado por las bases integradas, la oferta ganadora, así como los documentos derivados del procedimiento de selección que establezcan obligaciones para las partes.

CLÁUSULA SÉTIMA: GARANTÍAS

EL CONTRATISTA entregó al perfeccionamiento del contrato la respectiva garantía incondicional, solidaria, irrevocable, y de realización automática en el país al solo requerimiento, a favor de LA ENTIDAD, por los conceptos, montos y vigencias siguientes:

- De fiel cumplimiento del contrato: [CONSIGNAR EL MONTO], a través de la [INDICAR EL TIPO DE GARANTÍA PRESENTADA] N° [INDICAR NÚMERO DEL DOCUMENTO] emitida por [SEÑALAR EMPRESA QUE LA EMITE]. Monto que es equivalente al diez por ciento (10%) del monto del contrato original, la misma que debe mantenerse vigente hasta el consentimiento de la liquidación final.

Importante

Al amparo de lo dispuesto en el numeral 149.4 del artículo 149 del Reglamento de la Ley de Contrataciones del Estado, en el caso de contratos de ejecución de obras que se sujeten a las condiciones establecidas en dicho artículo, si el postor ganador de la buena pro solicita la retención del diez por ciento (10%) del monto del contrato original como garantía de fiel cumplimiento de contrato, debe consignarse lo siguiente:

- *“De fiel cumplimiento del contrato: [CONSIGNAR EL MONTO], a través de la retención que debe efectuar LA ENTIDAD, durante la primera mitad del número total de pagos a realizarse, de forma prorrateada, con cargo a ser devuelto a la finalización del mismo.”*

En el caso que corresponda, consignar lo siguiente:

- Garantía fiel cumplimiento por prestaciones accesorias: [CONSIGNAR EL MONTO], a través de la [INDICAR EL TIPO DE GARANTÍA PRESENTADA] N° [INDICAR NÚMERO DEL DOCUMENTO] emitida por [SEÑALAR EMPRESA QUE LA EMITE], la misma que debe mantenerse vigente hasta el cumplimiento total de las obligaciones garantizadas.

Importante

Al amparo de lo dispuesto en el numeral 151.3 del artículo 151 del Reglamento de la Ley de Contrataciones del Estado, si el postor ganador de la buena pro solicita la retención del diez por ciento (10%) del monto del contrato de la prestación accesorias como garantía de fiel cumplimiento de prestaciones accesorias, debe consignarse lo siguiente:

- *“De fiel cumplimiento por prestaciones accesorias: [CONSIGNAR EL MONTO], a través de la retención que debe efectuar LA ENTIDAD, durante la primera mitad del número total de pagos a realizarse, de forma prorrateada, con cargo a ser devuelto a la finalización del mismo.”*

CLÁUSULA OCTAVA: EJECUCIÓN DE GARANTÍAS POR FALTA DE RENOVACIÓN

LA ENTIDAD puede solicitar la ejecución de las garantías cuando EL CONTRATISTA no las hubiere renovado antes de la fecha de su vencimiento, conforme a lo dispuesto en el literal a) del numeral 155.1 del artículo 155 del Reglamento de la Ley de Contrataciones del Estado.

Importante para la Entidad

- *Sólo en el caso que la Entidad hubiese previsto otorgar adelanto, se debe incluir la siguiente cláusula:*

CLÁUSULA NOVENA: ADELANTO DIRECTO

“LA ENTIDAD otorgará un (01) adelanto directo por el 10% del monto del contrato original.

EL CONTRATISTA debe solicitar formalmente el ADELANTO DIRECTO dentro de los ocho (8) días siguientes a la suscripción del contrato, adjuntando a su solicitud la garantía por adelantos mediante carta fianza o póliza de caución y el comprobante de pago correspondiente. LA ENTIDAD debe entregar el monto solicitado dentro de los siete (7) días siguientes a la presentación de la solicitud de EL CONTRATISTA.

Vencido el plazo para solicitar el adelanto no procederá la solicitud.

- *Si LA ENTIDAD considera necesario entregar adelantos para materiales e insumos a EL CONTRATISTA, deberá consignar la siguiente cláusula:*

CLÁUSULA DÉCIMA: ADELANTO PARA MATERIALES E INSUMOS

“LA ENTIDAD otorgará adelantos para materiales e insumos por el 20%¹⁹ del monto del contrato original, conforme al calendario de adquisición de materiales e insumos presentado por EL CONTRATISTA.

La entrega de los adelantos se realizará en un plazo de 05 días calendario previos a la fecha prevista en el calendario de adquisición de materiales e insumos para cada adquisición, con la finalidad que EL CONTRATISTA pueda disponer de los materiales e insumos en la oportunidad prevista en el calendario de avance de obra valorizado. Para tal efecto, EL CONTRATISTA debe solicitar la entrega del adelanto en un plazo de 10 días calendario anteriores al inicio del plazo antes mencionado, adjuntando a su solicitud la garantía por adelantos mediante carta fianza o póliza de caución y el comprobante de pago respectivo.

La primera solicitud de EL CONTRATISTA debe realizarse una vez iniciado el plazo de ejecución de la obra. No procede el otorgamiento del adelanto para materiales e insumos en los casos en que las solicitudes correspondientes sean realizadas con posterioridad a las fechas señaladas en el calendario de adquisición de materiales e insumos.

Incorporar a las bases o eliminar, según corresponda.

CLÁUSULA UNDÉCIMA: CONFORMIDAD DE LA OBRA

La conformidad de la obra será dada con la suscripción del Acta de Recepción de Obra.

CLÁUSULA DUODÉCIMA: DECLARACIÓN JURADA DEL CONTRATISTA

EL CONTRATISTA declara bajo juramento que se compromete a cumplir las obligaciones derivadas del presente contrato, bajo sanción de quedar inhabilitado para contratar con el Estado en caso de incumplimiento.

CLÁUSULA DÉCIMA TERCERA: ASIGNACIÓN DE RIESGOS DEL CONTRATO DE OBRA

¹⁹ De conformidad con el numeral 180.2 del artículo 180 del Reglamento, los adelantos para materiales e insumos, no pueden superar el veinte por ciento (20%) del monto del contrato original, y en el caso de contratos bajo la modalidad de llave en mano, en los que se haya previsto el adelanto para equipamiento y mobiliario, no pueden superar en conjunto dicho porcentaje.

[INCLUIR²⁰ EN ESTA CLÁUSULA LA IDENTIFICACIÓN Y ASIGNACIÓN DE RIESGOS QUE PUEDAN OCURRIR DURANTE LA EJECUCIÓN DE LA OBRA, ASI COMO LA DETERMINACIÓN DE LA PARTE DEL CONTRATO QUE DEBE ASUMIRLOS DURANTE LA EJECUCIÓN CONTRACTUAL, SEGÚN LAS DISPOSICIONES PREVISTAS EN LA DIRECTIVA “GESTIÓN DE RIESGOS EN LA PLANIFICACIÓN DE LA EJECUCIÓN DE OBRAS”. LA GESTION DE RIESGOS FORMA PARTE DE LA ÚLTIMA VERSIÓN DEL EXPEDIENTE TECNICO DE OBRA PUBLICADO EN LA OPCIÓN “VER EXPEDIENTE TÉCNICO DE OBRA” DEL SEACE].

CLÁUSULA DÉCIMA CUARTA: RESPONSABILIDAD POR VICIOS OCULTOS

Ni la suscripción del Acta de Recepción de Obra, ni el consentimiento de la liquidación del contrato de obra, enervan el derecho de LA ENTIDAD a reclamar, posteriormente, por defectos o vicios ocultos, conforme a lo dispuesto por los artículos 40 de la Ley de Contrataciones del Estado y 173 de su Reglamento.

El plazo máximo de responsabilidad de EL CONTRATISTA es de 7 AÑOS, contados a partir de la conformidad de la recepción TOTAL de la obra.

CLÁUSULA DÉCIMA QUINTA: PENALIDADES

Si EL CONTRATISTA incurre en retraso injustificado en la ejecución de las prestaciones objeto del contrato, LA ENTIDAD le aplica automáticamente una penalidad por mora por cada día de atraso, de acuerdo a la siguiente fórmula:

$$\text{Penalidad Diaria} = \frac{0.10 \times \text{monto vigente}}{F \times \text{plazo vigente en días}}$$

Donde:

F = 0.15 para plazos mayores a sesenta (60) días o;

F = 0.40 para plazos menores o iguales a sesenta (60) días.

El retraso se justifica a través de la solicitud de ampliación de plazo debidamente aprobado. Adicionalmente, se considera justificado el retraso y en consecuencia no se aplica penalidad, cuando EL CONTRATISTA acredite, de modo objetivamente sustentado, que el mayor tiempo transcurrido no le resulta imputable. En este último caso la calificación del retraso como justificado por parte de LA ENTIDAD no da lugar al pago de gastos generales ni costos directos de ningún tipo, conforme el numeral 162.5 del artículo 162 del Reglamento de la Ley de Contrataciones del Estado.

Adicionalmente a la penalidad por mora se aplicarán las siguientes penalidades:

Otras penalidades			
N°	Supuesto de aplicación de penalidad	Forma de cálculo	Procedimiento
1	Cuando el personal acreditado permanece menos de sesenta (60) días desde el inicio de su participación en la ejecución del contrato o del íntegro del plazo de ejecución, si este es menor a los sesenta (60) días, de conformidad con las disposiciones establecidas en el numeral 190.2 del artículo 190 del Reglamento.	0.5 de la UIT vigente al momento de aplicación de la penalidad por la entidad por cada día de ausencia del personal en obra en el plazo previsto.	Según informe del supervisor y/o inspector de obra.
2	En caso el contratista incumpla con su obligación de ejecutar la prestación con el personal acreditado o debidamente sustituido.	0.5 de la UIT vigente al momento de aplicación de la penalidad por la entidad por cada día de ausencia del personal en obra.	Según informe del supervisor y/o inspector de obra.
3	Cuando la entidad a propuesta del	0.5 de la UIT vigente al	Según informe del

²⁰ De acuerdo con el numeral 32.2 del artículo 32 de la Ley y el numeral 29.2 del artículo 29 del Reglamento, esta cláusula es obligatoria.

Otras penalidades			
N°	Supuesto de aplicación de penalidad	Forma de cálculo	Procedimiento
	ejecutor no haya aprobado la sustitución del personal por no cumplir con la experiencia y calificaciones requeridas.	momento de aplicación de la penalidad por la entidad	supervisor y/o inspector de obra.
4	SEGURIDAD DE OBRA Y SEÑALIZACION. Cuando el Contratista no cuente con los dispositivos de seguridad en la obra, tanto peatonal o vehicular incumpliendo las normas vigentes sobre seguridad y salud en trabajo, como la Ley 29783 y su Reglamento y/o la Norma G-050 Seguridad Durante la Construcción, además caso omiso de las señalizaciones solicitadas por la Supervisión o inspector, La multa diaria será:	0.5 de la UIT vigente al momento de aplicación de la penalidad por la entidad	Según informe del supervisor y/o inspector de obra.
5	INDUMENTARIA E IMPLEMENTACION DE PROTECCION DEL PERSONAL. Cuando el Contratista no cumpla con dotar a su personal de los elementos de seguridad y la indumentaria señalada por la normativa vigente mencionada en el ítem anterior. Esta penalidad se considerará si en la obra alguno de los trabajadores no está debidamente equipado con el Equipo de Protección Personal Básico o complementario, si los trabajos que está ejecutando lo ameritan, además la permanencia en obra del trabajador queda a evaluación del supervisor o inspector y de ser el caso de reincidencia será retirado, la forma de cálculo será por cada trabajador que no cuente con la indumentaria de seguridad correspondiente siendo esta:	0.5 de la UIT vigente al momento de aplicación de la penalidad por la entidad	Según informe del supervisor y/o inspector de obra.
6	PRUEBAS Y ENSAYOS. Cuando el contratista no realice las Pruebas y Ensayos especificado de acuerdo a la NORMA E.060 CONCRETO ARMADO, de los elementos estructurales, para verificar la calidad de los materiales, dosificaciones y/o ensayos de Control de Calidad, así mismo también se aplicará penalidad cuando el contratista realice en forma inadecuada los ensayos de control de calidad, es decir, al no seguir los procedimientos estandarizados, hacer uso de equipos inadecuados, o el personal que realice las pruebas de control de calidad no sea el autorizado, La multa diaria será:	1 UIT vigente al momento de aplicación de la penalidad por la entidad	Según informe del supervisor y/o inspector de obra.
7	AUTORIZACION DE TRABAJOS. El contratista ejecuta trabajos no autorizados por el Supervisor o inspector.	1 UIT vigente al momento de aplicación de la penalidad por la entidad	Según informe del supervisor y/o inspector de obra.

Importante

De haberse previsto otras penalidades a las previstas, incluir los supuestos de aplicación de penalidad, la forma de cálculo de la penalidad para cada supuesto y el procedimiento mediante el cual se verifica el supuesto a penalizar, conforme el artículo 163 del Reglamento de la Ley de Contrataciones del Estado.

Estas penalidades se deducen de las valorizaciones o en la liquidación final, según corresponda; o si fuera necesario, se cobra del monto resultante de la ejecución de la garantía de fiel cumplimiento.

La penalidad por mora y las otras penalidades pueden alcanzar cada una un monto máximo equivalente al diez por ciento (10%) del monto del contrato vigente, o de ser el caso, del ítem que debió ejecutarse.

Cuando se llegue a cubrir el monto máximo de la penalidad por mora o el monto máximo para otras penalidades, LA ENTIDAD puede resolver el contrato por incumplimiento.

CLÁUSULA DÉCIMA SEXTA: RESOLUCIÓN DEL CONTRATO

Cualquiera de las partes puede resolver el contrato, de conformidad con el numeral 32.3 del artículo 32 y artículo 36 de la Ley de Contrataciones del Estado, y el artículo 164 de su Reglamento. De darse el caso, LA ENTIDAD procederá de acuerdo a lo establecido en los artículos 165 y 207 del Reglamento de la Ley de Contrataciones del Estado.

CLÁUSULA DÉCIMA SÉTIMA: RESPONSABILIDAD DE LAS PARTES

Cuando se resuelva el contrato por causas imputables a algunas de las partes, se debe resarcir los daños y perjuicios ocasionados, a través de la indemnización correspondiente. Ello no obsta la aplicación de las sanciones administrativas, penales y pecuniarias a que dicho incumplimiento diere lugar, en el caso que éstas correspondan.

Lo señalado precedentemente no exime a ninguna de las partes del cumplimiento de las demás obligaciones previstas en el presente contrato.

CLÁUSULA DÉCIMA OCTAVA: ANTICORRUPCIÓN

EL CONTRATISTA declara y garantiza no haber, directa o indirectamente, o tratándose de una persona jurídica a través de sus socios, integrantes de los órganos de administración, apoderados, representantes legales, funcionarios, asesores o personas vinculadas a las que se refiere el artículo 7 del Reglamento de la Ley de Contrataciones del Estado, ofrecido, negociado o efectuado, cualquier pago o, en general, cualquier beneficio o incentivo ilegal en relación al contrato.

Asimismo, el CONTRATISTA se obliga a conducirse en todo momento, durante la ejecución del contrato, con honestidad, probidad, veracidad e integridad y de no cometer actos ilegales o de corrupción, directa o indirectamente o a través de sus socios, accionistas, participacionistas, integrantes de los órganos de administración, apoderados, representantes legales, funcionarios, asesores y personas vinculadas a las que se refiere el artículo 7 del Reglamento de la Ley de Contrataciones del Estado.

Además, EL CONTRATISTA se compromete a i) comunicar a las autoridades competentes, de manera directa y oportuna, cualquier acto o conducta ilícita o corrupta de la que tuviera conocimiento; y ii) adoptar medidas técnicas, organizativas y/o de personal apropiadas para evitar los referidos actos o prácticas.

Finalmente, EL CONTRATISTA se compromete a no colocar a los funcionarios públicos con los que deba interactuar, en situaciones reñidas con la ética. En tal sentido, reconoce y acepta la prohibición de ofrecerles a éstos cualquier tipo de obsequio, donación, beneficio y/o gratificación, ya sea de bienes o servicios, cualquiera sea la finalidad con la que se lo haga.

CLÁUSULA DÉCIMA NOVENA: MARCO LEGAL DEL CONTRATO

Sólo en lo no previsto en este contrato, en la Ley de Contrataciones del Estado y su Reglamento, en las directivas que emita el OSCE y demás normativa especial que resulte aplicable, serán de aplicación supletoria las disposiciones pertinentes del Código Civil vigente, cuando corresponda, y demás normas de derecho privado.

CLÁUSULA VIGÉSIMA: SOLUCIÓN DE CONTROVERSIAS²¹

²¹ De acuerdo con el numeral 225.3 del artículo 225 del Reglamento, las partes pueden recurrir al arbitraje ad hoc cuando las controversias deriven de procedimientos de selección cuyo valor referencial sea menor o igual a cinco millones con 00/100

Las controversias que surjan entre las partes durante la ejecución del contrato se resuelven mediante conciliación o arbitraje, según el acuerdo de las partes.

Cualquiera de las partes tiene derecho a iniciar el arbitraje a fin de resolver dichas controversias dentro del plazo de caducidad previsto en la Ley de Contrataciones del Estado y su Reglamento.

Facultativamente, cualquiera de las partes tiene el derecho a solicitar una conciliación dentro del plazo de caducidad correspondiente, según lo señalado en el artículo 224 del Reglamento de la Ley de Contrataciones del Estado, sin perjuicio de recurrir al arbitraje, en caso no se llegue a un acuerdo entre ambas partes o se llegue a un acuerdo parcial. Las controversias sobre nulidad del contrato solo pueden ser sometidas a arbitraje.

El Laudo arbitral emitido es inapelable, definitivo y obligatorio para las partes desde el momento de su notificación, según lo previsto en el numeral 45.21 del artículo 45 de la Ley de Contrataciones del Estado.

Importante para la Entidad

De acuerdo con lo dispuesto en el numeral 243.4 del artículo 243 del Reglamento, la obligatoriedad de someter a Junta de Resolución de Disputas las controversias en los contratos de obra por montos superiores a veinte millones con 00/100 Soles (S/ 20 000 000,00), es obligatoria. Asimismo, el sometimiento de la solución de controversias a una Junta de Resolución de Disputas en los contratos cuyos montos sean iguales o menores a veinte millones con 00/100 Soles (S/ 20 000 000,00) es facultativa. En tal sentido, según lo previsto en el Anexo N° 2 de la Directiva N° 012-2019-OSCE/CD incluir la siguiente cláusula, según corresponda:

CLÁUSULA VIGÉSIMA PRIMERA: JUNTA DE RESOLUCIÓN DE DISPUTAS

Las partes acuerdan para la solución de las controversias derivadas del presente Contrato de Obra conformar una Junta de Resolución de Disputas (en adelante, la JRD) de acuerdo a las disposiciones de la Ley de Contrataciones del Estado, su Reglamento y las directivas que emita OSCE al respecto (en adelante, las "Normas Aplicables a la JRD"); encargando su organización y administración al [DENOMINACIÓN O RAZÓN SOCIAL DEL CENTRO DE ADMINISTRACIÓN DESIGNADO POR LAS PARTES AL CUAL ENCARGAN LA ORGANIZACIÓN DE LA JRD].

La JRD estará compuesta por [TRES (3) MIEMBROS / UN (1) MIEMBRO], los/el cual/es será/n designado/s conforme a las Normas Aplicables a la JRD.

Todas las controversias generadas entre las partes con ocasión al presente Contrato de Obra deben ser sometidas, en primer lugar, a la decisión de la JRD de conformidad con las Normas Aplicables a las JRD.

La decisión que emita la JRD es vinculante y, por tanto, de inmediato y obligatorio cumplimiento para las partes conforme a lo establecido en las Normas Aplicables a la JRD. El incumplimiento de la decisión otorga a la parte afectada la potestad de resolver el contrato, previo aviso requiriendo el cumplimiento.

En caso alguna de las Partes no esté de acuerdo con la decisión emitida por la JRD, podrá someter la controversia a arbitraje conforme a lo establecido en las Normas Aplicables a la JRD. Las Partes acuerdan que es condición obligatoria para el inicio del arbitraje el haber concluido de modo previo el procedimiento ante la JRD.

Si una Parte no manifiesta su disconformidad con una decisión emitida por la JRD en el plazo previsto en las Normas Aplicables a las JRD, entonces dicha decisión adquiere el carácter de definitiva y no podrá ser sometida a arbitraje. Si una Parte manifiesta su disconformidad con una decisión emitida por la JRD en el plazo previsto en las Normas Aplicables a las JRD, pero no inicia el arbitraje respectivo en el plazo previsto en dichas Normas, aquella adquiere la calidad de definitiva.

Incorporar o eliminar, según corresponda

CLÁUSULA VIGÉSIMA SEGUNDA: FACULTAD DE ELEVAR A ESCRITURA PÚBLICA

Cualquiera de las partes puede elevar el presente contrato a Escritura Pública corriendo con todos los gastos que demande esta formalidad.

CLÁUSULA VIGÉSIMA TERCERA: DOMICILIO PARA EFECTOS DE LA EJECUCIÓN CONTRACTUAL

Las partes declaran el siguiente domicilio para efecto de las notificaciones que se realicen durante la ejecución del presente contrato:

DOMICILIO DE LA ENTIDAD: [.....]

DOMICILIO DEL CONTRATISTA: [CONSIGNAR EL DOMICILIO SEÑALADO POR EL POSTOR GANADOR DE LA BUENA PRO AL PRESENTAR LOS REQUISITOS PARA EL PERFECCIONAMIENTO DEL CONTRATO]

La variación del domicilio aquí declarado de alguna de las partes debe ser comunicada a la otra parte, formalmente y por escrito, con una anticipación no menor de quince (15) días calendario.

De acuerdo con las bases integradas, la oferta y las disposiciones del presente contrato, las partes lo firman por duplicado en señal de conformidad en la ciudad de [.....] al [CONSIGNAR FECHA].

"LA ENTIDAD"

"EL CONTRATISTA"

Importante

Este documento puede firmarse digitalmente si ambas partes cuentan con firma digital, según la Ley N° 27269, Ley de Firmas y Certificados Digitales²².

²² Para mayor información sobre la normativa de firmas y certificados digitales ingresar a: <https://www.indecopi.gob.pe/web/firmas-digitales/firmar-y-certificados-digitales>

CAPÍTULO VI CONSTANCIA DE PRESTACIÓN DE EJECUCIÓN DE OBRA

De conformidad con el artículo 169 del Reglamento, se deja expresa constancia de la culminación de la prestación derivada del contrato mencionado en el numeral 3 del presente documento.

1 DATOS DEL DOCUMENTO	Número del documento			
	Fecha de emisión del documento			
2 DATOS DEL CONTRATISTA	Nombre, denominación o razón social			
	RUC			
	EN CASO EL CONTRATISTA SEA UN CONSORCIO, ADEMÁS SE DEBERÁ REGISTRAR LA SIGUIENTE INFORMACIÓN:			
	Nombre o razón social del integrante del consorcio	RUC	%	Descripción de las obligaciones
3 DATOS DEL CONTRATO	Número del contrato			
	Tipo y número del procedimiento de selección			
	Descripción del objeto del contrato			
	Fecha de suscripción del contrato			
	Monto del contrato			
4 DATOS DE LA OBRA	Denominación de la obra			
	Ubicación de la obra (Región, Provincia y Distrito)			
	Nombres y apellidos del Supervisor de la Obra			
	Plazo de ejecución de la obra	Plazo original	días calendario	
		Ampliación(es) de plazo	días calendario	
		Total plazo	días calendario	
		Fecha de culminación de la obra		
		Fecha de recepción de la obra		
	Monto de la obra	Fecha de liquidación de la obra		
		Número de adicionales de obra		
		Monto total de los adicionales		
		Número de deductivos		
Monto total de los deductivos				
Monto total de la obra (sólo componente de obra)				

5 APLICACIÓN DE PENALIDADES	Monto de las penalidades por mora	
	Monto de otras penalidades	
	Monto total de las penalidades aplicadas	

6 SOLUCIÓN DE CONTROVERSIAS DEL CONTRATO	Junta de Resolución de Disputas	Si		No	
	Arbitraje	Si		No	
	N° de arbitrajes				

7 DATOS DE LA ENTIDAD	Nombre de la Entidad	
	RUC de la Entidad	
	Nombres y apellidos del funcionario que emite la constancia	
	Cargo que ocupa en la Entidad	
	Teléfono de contacto	

8	
	NOMBRE, FIRMA Y SELLO DEL FUNCIONARIO COMPETENTE

ANEXOS

ANEXO N° 1

DECLARACIÓN JURADA DE DATOS DEL POSTOR

Señores

COMITÉ DE SELECCIÓN

ADJUDICACIÓN SIMPLIFICADA N° 008-2023-MPC-PRIMERA CONVOCATORIA

Presente.-

El que se suscribe, [.....], postor y/o Representante Legal de [CONSIGNAR EN CASO DE SER PERSONA JURÍDICA], identificado con [CONSIGNAR TIPO DE DOCUMENTO DE IDENTIDAD] N° [CONSIGNAR NÚMERO DE DOCUMENTO DE IDENTIDAD], con poder inscrito en la localidad de [CONSIGNAR EN CASO DE SER PERSONA JURÍDICA] en la Ficha N° [CONSIGNAR EN CASO DE SER PERSONA JURÍDICA] Asiento N° [CONSIGNAR EN CASO DE SER PERSONA JURÍDICA], **DECLARO BAJO JURAMENTO** que la siguiente información se sujeta a la verdad:

Nombre, Denominación o Razón Social :			
Domicilio Legal :			
RUC :	Teléfono(s) :		
MYPE ²³		Sí	No
Correo electrónico :			

Autorización de notificación por correo electrónico:

Autorizo que se notifiquen al correo electrónico indicado las siguientes actuaciones:

1. Solicitud de reducción de la oferta económica.
2. Solicitud de subsanación de los requisitos para perfeccionar el contrato.
3. Solicitud para presentar los documentos para perfeccionar el contrato, según orden de prelación, de conformidad con lo previsto en el artículo 141 del Reglamento.
4. Respuesta a la solicitud de acceso al expediente de contratación.

Asimismo, me comprometo a remitir la confirmación de recepción, en el plazo máximo de dos (2) días hábiles de recibida la comunicación.

[CONSIGNAR CIUDAD Y FECHA]

.....
Firma, Nombres y Apellidos del postor o Representante legal, según corresponda

Importante

La notificación dirigida a la dirección de correo electrónico consignada se entenderá válidamente efectuada cuando la Entidad reciba acuse de recepción.

²³ Esta información será verificada por la Entidad en la página web del Ministerio de Trabajo y Promoción del Empleo en la sección consulta de empresas acreditadas en el REMYPE en el link <http://www2.trabajo.gob.pe/servicios-en-linea-2-2/> y se tendrá en consideración, en caso el postor ganador de la buena pro solicite la retención del diez por ciento (10%) del monto del contrato, en calidad de garantía de fiel cumplimiento, según las condiciones previstas en el numeral 149.4 del artículo 149 y numeral 151.3 del artículo 151 del Reglamento. Asimismo, dicha información se tendrá en cuenta en caso de empate, conforme a lo previsto en el artículo 91 del Reglamento.

Importante

Cuando se trate de consorcios, la declaración jurada es la siguiente:

ANEXO N° 1

DECLARACIÓN JURADA DE DATOS DEL POSTOR

Señores

COMITÉ DE SELECCIÓN

ADJUDICACIÓN SIMPLIFICADA N° 008-2023-MPC-PRIMERA CONVOCATORIA

Presente.-

El que se suscribe, [...], representante común del consorcio [CONSIGNAR EL NOMBRE DEL CONSORCIO], identificado con [CONSIGNAR TIPO DE DOCUMENTO DE IDENTIDAD] N° [CONSIGNAR NÚMERO DE DOCUMENTO DE IDENTIDAD], **DECLARO BAJO JURAMENTO** que la siguiente información se sujeta a la verdad:

Datos del consorciado 1					
Nombre, Denominación o Razón Social :					
Domicilio Legal :					
RUC :		Teléfono(s) :			
MYPE ²⁴		Sí		No	
Correo electrónico :					

Datos del consorciado 2					
Nombre, Denominación o Razón Social :					
Domicilio Legal :					
RUC :		Teléfono(s) :			
MYPE ²⁵		Sí		No	
Correo electrónico :					

Datos del consorciado ...					
Nombre, Denominación o Razón Social :					
Domicilio Legal :					
RUC :		Teléfono(s) :			
MYPE ²⁶		Sí		No	
Correo electrónico :					

Autorización de notificación por correo electrónico:

Correo electrónico del consorcio:

Autorizo que se notifiquen al correo electrónico indicado las siguientes actuaciones:

²⁴ Esta información será verificada por la Entidad en la página web del Ministerio de Trabajo y Promoción del Empleo en la sección consulta de empresas acreditadas en el REMYPE en el link <http://www2.trabajo.gob.pe/servicios-en-linea-2-2/> y se tendrá en consideración, en caso el consorcio ganador de la buena pro solicite la retención del diez por ciento (10%) del monto del contrato, en calidad de garantía de fiel cumplimiento, según las condiciones previstas en el numeral 149.4 del artículo 149 y numeral 151.3 del artículo 151 del Reglamento. Asimismo, dicha información se tendrá en cuenta en caso de empate, conforme a lo previsto en el artículo 91 del Reglamento. Para dichos efectos, todos los integrantes del consorcio deben acreditar la condición de micro o pequeña empresa.

²⁵ Ibídem.

²⁶ Ibídem.

1. Solicitud de reducción de la oferta económica.
2. Solicitud de subsanación de los requisitos para perfeccionar el contrato.
3. Solicitud para presentar los documentos para perfeccionar el contrato, según orden de prelación, de conformidad con lo previsto en el artículo 141 del Reglamento.
4. Respuesta a la solicitud de acceso al expediente de contratación.

Asimismo, me comprometo a remitir la confirmación de recepción, en el plazo máximo de dos (2) días hábiles de recibida la comunicación.

[CONSIGNAR CIUDAD Y FECHA]

.....
**Firma, Nombres y Apellidos del representante
común del consorcio**

Importante

La notificación dirigida a la dirección de correo electrónico consignada se entenderá válidamente efectuada cuando la Entidad reciba acuse de recepción.

ANEXO N° 2

DECLARACIÓN JURADA (ART. 52 DEL REGLAMENTO DE LA LEY DE CONTRATACIONES DEL ESTADO)

Señores

COMITÉ DE SELECCIÓN

ADJUDICACIÓN SIMPLIFICADA N° 008-2023-MPC-PRIMERA CONVOCATORIA

Presente.-

Mediante el presente el suscrito, postor y/o Representante Legal de [CONSIGNAR EN CASO DE SER PERSONA JURÍDICA], declaro bajo juramento:

- i. No haber incurrido y me obligo a no incurrir en actos de corrupción, así como a respetar el principio de integridad.
- ii. No tener impedimento para postular en el procedimiento de selección ni para contratar con el Estado, conforme al artículo 11 de la Ley de Contrataciones del Estado.
- iii. Conocer las sanciones contenidas en la Ley de Contrataciones del Estado y su Reglamento, así como las disposiciones aplicables de la Ley N° 27444, Ley del Procedimiento Administrativo General.
- iv. Participar en el presente proceso de contratación en forma independiente sin mediar consulta, comunicación, acuerdo, arreglo o convenio con ningún proveedor; y, conocer las disposiciones del Decreto Legislativo N° 1034, Decreto Legislativo que aprueba la Ley de Represión de Conductas Anticompetitivas.
- v. Conocer, aceptar y someterme a las bases, condiciones y reglas del procedimiento de selección.
- vi. Ser responsable de la veracidad de los documentos e información que presento en el presente procedimiento de selección.
- vii. Comprometerme a mantener la oferta presentada durante el procedimiento de selección y a perfeccionar el contrato, en caso de resultar favorecido con la buena pro.

[CONSIGNAR CIUDAD Y FECHA]

.....
**Firma, Nombres y Apellidos del postor o
Representante legal, según corresponda**

Importante

En el caso de consorcios, cada integrante debe presentar esta declaración jurada, salvo que sea presentada por el representante común del consorcio.

ANEXO N° 3

DECLARACIÓN JURADA DE CUMPLIMIENTO DEL EXPEDIENTE TÉCNICO

Señores

COMITÉ DE SELECCIÓN

ADJUDICACIÓN SIMPLIFICADA N° 008-2023-MPC-PRIMERA CONVOCATORIA

Presente.-

Es grato dirigirme a usted, para hacer de su conocimiento que luego de haber examinado las bases y demás documentos del procedimiento de la referencia y, conociendo todos los alcances y las condiciones detalladas en dichos documentos, el postor que suscribe ofrece la ejecución de la obra **[CONSIGNAR EL OBJETO DE LA CONVOCATORIA]**, de conformidad con el respectivo Expediente Técnico y las demás condiciones que se indican en el numeral 3.1 del Capítulo III de la sección específica de las bases y los documentos del procedimiento.

[CONSIGNAR CIUDAD Y FECHA]

.....
**Firma, Nombres y Apellidos del postor o
Representante legal o común, según corresponda**

ANEXO N° 4

DECLARACIÓN JURADA DE PLAZO DE EJECUCIÓN DE LA OBRA

Señores

COMITÉ DE SELECCIÓN

ADJUDICACIÓN SIMPLIFICADA N° 008-2023-MPC-PRIMERA CONVOCATORIA

Presente.-

Mediante el presente, con pleno conocimiento de las condiciones que se exigen en las bases del procedimiento de la referencia, me comprometo a ejecutar la obra [CONSIGNAR LA DENOMINACIÓN DE LA CONVOCATORIA] en el plazo de [CONSIGNAR EL PLAZO OFERTADO, EL CUAL DEBE SER EXPRESADO EN DÍAS CALENDARIO] días calendario.

[CONSIGNAR CIUDAD Y FECHA]

.....
**Firma, Nombres y Apellidos del postor o
Representante legal o común, según corresponda**

ANEXO N° 5

PROMESA DE CONSORCIO

(Sólo para el caso en que un consorcio se presente como postor)

Señores

COMITÉ DE SELECCIÓN

ADJUDICACIÓN SIMPLIFICADA N° 008-2023-MPC-PRIMERA CONVOCATORIA

Presente.-

Los suscritos declaramos expresamente que hemos convenido en forma irrevocable, durante el lapso que dure el procedimiento de selección, para presentar una oferta conjunta a la **ADJUDICACIÓN SIMPLIFICADA N° 008-2023-MPC-PRIMERA CONVOCATORIA**.

Asimismo, en caso de obtener la buena pro, nos comprometemos a formalizar el contrato de consorcio, de conformidad con lo establecido por el artículo 140 del Reglamento de la Ley de Contrataciones del Estado, bajo las siguientes condiciones:

a) Integrantes del consorcio

1. [NOMBRE, DENOMINACIÓN O RAZÓN SOCIAL DEL CONSORCIADO 1].
2. [NOMBRE, DENOMINACIÓN O RAZÓN SOCIAL DEL CONSORCIADO 2].

b) Designamos a [CONSIGNAR NOMBRES Y APELLIDOS DEL REPRESENTANTE COMÚN], identificado con [CONSIGNAR TIPO DE DOCUMENTO DE IDENTIDAD] N° [CONSIGNAR NÚMERO DE DOCUMENTO DE IDENTIDAD], como representante común del consorcio para efectos de participar en todos los actos referidos al procedimiento de selección, suscripción y ejecución del contrato correspondiente con [CONSIGNAR NOMBRE DE LA ENTIDAD].

Asimismo, declaramos que el representante común del consorcio no se encuentra impedido, inhabilitado ni suspendido para contratar con el Estado.

c) Fijamos nuestro domicilio legal común en [.....].

d) Las obligaciones que corresponden a cada uno de los integrantes del consorcio son las siguientes:

1. OBLIGACIONES DE [NOMBRE, DENOMINACIÓN O RAZÓN SOCIAL DEL CONSORCIADO 1] [%]²⁷

[DESCRIBIR LAS OBLIGACIONES DEL CONSORCIADO 1]

2. OBLIGACIONES DE [NOMBRE, DENOMINACIÓN O RAZÓN SOCIAL DEL CONSORCIADO 2] [%]²⁸

[DESCRIBIR LAS OBLIGACIONES DEL CONSORCIADO 2]

TOTAL OBLIGACIONES 100%²⁹

[CONSIGNAR CIUDAD Y FECHA]

²⁷ Consignar únicamente el porcentaje total de las obligaciones, el cual debe ser expresado en número entero, sin decimales.

²⁸ Consignar únicamente el porcentaje total de las obligaciones, el cual debe ser expresado en número entero, sin decimales.

²⁹ Este porcentaje corresponde a la sumatoria de los porcentajes de las obligaciones de cada uno de los integrantes del consorcio.

.....
Consortiado 1
Nombres, apellidos y firma del Consortiado 1
o de su Representante Legal
Tipo y N° de Documento de Identidad

.....
Consortiado 2
Nombres, apellidos y firma del Consortiado 2
o de su Representante Legal
Tipo y N° de Documento de Identidad

Importante

De conformidad con el artículo 52 del Reglamento, las firmas de los integrantes del consorcio deben ser legalizadas.

ANEXO N° 6

PRECIO DE LA OFERTA

ÍTEM N° [INDICAR NÚMERO]

Señores

COMITÉ DE SELECCIÓN

ADJUDICACIÓN SIMPLIFICADA N° 008-2023-MPC-PRIMERA CONVOCATORIA

Presente.-

Es grato dirigirme a usted, para hacer de su conocimiento que, de acuerdo con las bases, mi oferta es la siguiente:

CONCEPTO	PRECIO TOTAL
TOTAL	

El precio de la oferta [CONSIGNAR LA MONEDA DE LA CONVOCATORIA] incluye todos los tributos, seguros, transporte, inspecciones, pruebas y, de ser el caso, los costos laborales conforme a la legislación vigente, así como cualquier otro concepto que pueda tener incidencia sobre el costo de la obra a ejecutar; excepto la de aquellos postores que gocen de alguna exoneración legal, no incluirán en el precio de su oferta los tributos respectivos.

[CONSIGNAR CIUDAD Y FECHA]

.....
**Firma, Nombres y Apellidos del postor o
Representante legal o común, según corresponda**

Importante

- El postor debe adjuntar el desagregado de partidas que sustenta su oferta, tal como se muestra de manera referencial en el siguiente ejemplo:

N° ITEM	PARTIDA	UNIDAD	METRADO	PU	SUB TOTAL
1	Total costo directo (A)				
2	Gastos generales				
2.1	Gastos fijos				
2.2	Gastos variables				
	Total gastos generales (B)				
3	Utilidad (C)				
	SUBTOTAL (A+B+C)				
4	IGV ³⁰				
5	Monto total de la oferta				

³⁰ Para el cálculo del IGV, aplica el redondeo previsto en la Resolución de Superintendencia SUNAT N° 025-2000/SUNAT o norma que la reemplace. En ese sentido, el porcentaje se calcula considerando dos (2) decimales. Para efectos del redondeo i) Si el primer decimal siguiente es inferior a cinco (5), el valor permanecerá igual, suprimiéndose los decimales posteriores y ii) Si el primer decimal siguiente es igual o superior a cinco (5), el valor será incrementado en un centésimo.

- *En caso que el postor reduzca su oferta, según lo previsto en el artículo 68 del Reglamento, debe presentar nuevamente este Anexo.*
- *El postor que goce de alguna exoneración legal, debe indicar que su oferta no incluye el tributo materia de la exoneración, debiendo incluir el siguiente texto:
"Mi oferta no incluye [CONSIGNAR EL TRIBUTO MATERIA DE LA EXONERACIÓN]".*
- *De ser el caso, el análisis de precios unitarios y el detalle de los gastos generales fijos y variables no se presentan en la oferta, sino para el perfeccionamiento del contrato.*

ANEXO N° 7

DECLARACIÓN JURADA DE CUMPLIMIENTO DE CONDICIONES PARA LA APLICACIÓN DE LA EXONERACIÓN DEL IGV

Señores

COMITÉ DE SELECCIÓN

ADJUDICACIÓN SIMPLIFICADA N° 008-2023-MPC-PRIMERA CONVOCATORIA

Presente.-

Mediante el presente el suscrito, postor y/o Representante Legal de [CONSIGNAR EN CASO DE SER PERSONA JURÍDICA], declaro bajo juramento que gozo del beneficio de la exoneración del IGV previsto en la Ley N° 27037, Ley de Promoción de la Inversión en la Amazonía, dado que cumplo con las condiciones siguientes:

- 1.- Que el domicilio fiscal de la empresa³¹ se encuentra ubicada en la Amazonía y coincide con el lugar establecido como sede central (donde tiene su administración y lleva su contabilidad);
- 2.- Que la empresa se encuentra inscrita en las Oficinas Registrales de la Amazonía (exigible en caso de personas jurídicas);
- 3.- Que, al menos el setenta por ciento (70%) de los activos fijos de la empresa se encuentran en la Amazonía; y
- 4.- Que la empresa no ejecuta obras fuera de la Amazonía.

[CONSIGNAR CIUDAD Y FECHA]

.....
Firma, Nombres y Apellidos del postor o Representante legal, según corresponda

Importante

Cuando se trate de consorcios, esta declaración jurada será presentada por cada uno de los integrantes del consorcio, salvo que se trate de consorcios con contabilidad independiente, en cuyo caso debe ser suscrita por el representante común, debiendo indicar su condición de consorcio con contabilidad independiente y el número de RUC del consorcio.

³¹ En el artículo 1 del "Reglamento de las Disposiciones Tributarias contenidas en la Ley de Promoción de la Inversión en la Amazonía" se define como "empresa" a las "Personas naturales, sociedades conyugales, sucesiones indivisas y personas consideradas jurídicas por la Ley del Impuesto a la Renta, generadoras de rentas de tercera categoría, ubicadas en la Amazonía. Las sociedades conyugales son aquellas que ejerzan la opción prevista en el Artículo 16 de la Ley del Impuesto a la Renta."

ANEXO N° 9

**DECLARACIÓN JURADA
(NUMERAL 49.4 DEL ARTÍCULO 49 DEL REGLAMENTO)**

Señores

COMITÉ DE SELECCIÓN

ADJUDICACIÓN SIMPLIFICADA N° 008-2023-MPC-PRIMERA CONVOCATORIA

Presente.-

Mediante el presente el suscrito, postor y/o Representante Legal de [CONSIGNAR EN CASO DE SER PERSONA JURÍDICA], declaro que la experiencia que acredito de la empresa [CONSIGNAR LA DENOMINACIÓN DE LA PERSONA JURÍDICA] como consecuencia de una reorganización societaria, no se encuentra en el supuesto establecido en el numeral 49.4 del artículo 49 del Reglamento.

[CONSIGNAR CIUDAD Y FECHA]

.....
**Firma, Nombres y Apellidos del postor o
Representante legal, según corresponda**

Importante

A efectos de cautelar la veracidad de esta declaración, el postor puede verificar la información de la Relación de Proveedores Sancionados por el Tribunal de Contrataciones del Estado con Sanción Vigente en <http://portal.osce.gob.pe/mp/content/relación-de-proveedores-sancionados>.

También le asiste dicha facultad al órgano encargado de las contrataciones o al órgano de la Entidad al que se le haya asignado la función de verificación de la oferta presentada por el postor ganador de la buena pro.

ANEXO N° 10

EXPERIENCIA DEL POSTOR EN LA ESPECIALIDAD

Señores

COMITÉ DE SELECCIÓN

ADJUDICACIÓN SIMPLIFICADA N° 008-2023-MPC-PRIMERA CONVOCATORIA

Presente.-

Mediante el presente, el suscrito detalla lo siguiente como EXPERIENCIA EN OBRAS SIMILARES:

Nº	CLIENTE	OBJETO DEL CONTRATO	Nº CONTRATO	FECHA DEL CONTRATO ³²	FECHA DE RECEPCIÓN DE LA OBRA	EXPERIENCIA PROVENIENTE ³³ DE:	MONEDA	IMPORTE ³⁴	TIPO DE CAMBIO VENTA ³⁵	MONTO FACTURADO ACUMULADO ³⁶
1										
2										
3										
4										
5										

³² Se refiere a la fecha de suscripción del contrato.

³³ Si el titular de la experiencia no es el postor, consignar si dicha experiencia corresponde a la matriz en caso que el postor sea sucursal, o fue transmitida por reorganización societaria, debiendo acompañar la documentación sustentatoria correspondiente. Al respecto, según la Opinión N° 216-2017/DTN “Considerando que la sociedad matriz y la sucursal constituyen la misma persona jurídica, la sucursal puede acreditar como suya la experiencia de su matriz”. Del mismo modo, según lo previsto en la Opinión N° 010-2013/DTN, “... en una operación de reorganización societaria que comprende tanto una fusión como una escisión, la sociedad resultante podrá acreditar como suya la experiencia de la sociedad incorporada o absorbida, que se extingue producto de la fusión; asimismo, si en virtud de la escisión se transfiere un bloque patrimonial consistente en una línea de negocio completa, la sociedad resultante podrá acreditar como suya la experiencia de la sociedad escindida, correspondiente a la línea de negocio transmitida. De esta manera, la sociedad resultante podrá emplear la experiencia transmitida, como consecuencia de la reorganización societaria antes descrita, en los futuros procesos de selección en los que participe”.

³⁴ Se refiere al monto del contrato ejecutado incluido adicionales y reducciones, de ser el caso.

³⁵ El tipo de cambio venta debe corresponder al publicado por la SBS correspondiente a la fecha de suscripción del contrato.

³⁶ Consignar en la moneda establecida para el valor referencial.

N°	CLIENTE	OBJETO DEL CONTRATO	N° CONTRATO	FECHA DEL CONTRATO ³²	FECHA DE RECEPCIÓN DE LA OBRA	EXPERIENCIA PROVENIENTE ³³ DE:	MONEDA	IMPORTE ³⁴	TIPO DE CAMBIO VENTA ³⁵	MONTO FACTURADO ACUMULADO ³⁶
6										
7										
8										
9										
10										
TOTAL										

[CONSIGNAR CIUDAD Y FECHA]

.....
Firma, Nombres y Apellidos del postor o
Representante legal o común, según corresponda

ANEXO N° 11

SOLICITUD DE BONIFICACIÓN DEL CINCO POR CIENTO (5%) POR TENER LA CONDICIÓN DE MICRO Y PEQUEÑA EMPRESA

Señores

COMITÉ DE SELECCIÓN

ADJUDICACIÓN SIMPLIFICADA N° 008-2023-MPC-PRIMERA CONVOCATORIA

Presente.-

Mediante el presente el suscrito, postor y/o Representante legal de [CONSIGNAR EN CASO DE SER PERSONA JURÍDICA], solicito la asignación de la bonificación del cinco por ciento (5%) sobre el puntaje total obtenido, debido a que mi representada cuenta con la condición de micro y pequeña empresa.

[CONSIGNAR CIUDAD Y FECHA]

.....
**Firma, Nombres y Apellidos del postor o
Representante legal o común, según corresponda**

Importante

- *Para asignar la bonificación, el órgano encargado de las contrataciones o comité de selección, según corresponda, verifica la página web del Ministerio de Trabajo y Promoción del Empleo en la sección consulta de empresas acreditadas en el REMYPE en el link <http://www2.trabajo.gob.pe/servicios-en-linea-2-2/>.*
- *Para que un consorcio pueda acceder a la bonificación, cada uno de sus integrantes debe cumplir con la condición de micro y pequeña empresa.*

ANEXO N° 12

**AUTORIZACIÓN DE NOTIFICACIÓN DE LA DECISIÓN DE LA ENTIDAD SOBRE LA
SOLICITUD DE AMPLIACIÓN DE PLAZO MEDIANTE MEDIOS ELECTRÓNICOS DE
COMUNICACIÓN**

(DOCUMENTO A PRESENTAR EN EL PERFECCIONAMIENTO DEL CONTRATO)

Señores

COMITÉ DE SELECCIÓN

ADJUDICACIÓN SIMPLIFICADA N° 008-2023-MPC-PRIMERA CONVOCATORIA

Presente.-

El que se suscribe, [.....], postor adjudicado y/o Representante Legal de [CONSIGNAR EN CASO DE SER PERSONA JURÍDICA], identificado con [CONSIGNAR TIPO DE DOCUMENTO DE IDENTIDAD] N° [CONSIGNAR NÚMERO DE DOCUMENTO DE IDENTIDAD], autorizo que durante la ejecución del contrato se me notifique al correo electrónico [INDICAR EL CORREO ELECTRÓNICO] lo siguiente:

✓ Notificación de la decisión de la Entidad respecto a la solicitud de ampliación de plazo.

[CONSIGNAR CIUDAD Y FECHA]

.....
**Firma, Nombres y Apellidos del postor o
Representante legal o común, según
corresponda**

Importante

La notificación de la decisión de la Entidad respecto a la solicitud de ampliación de plazo se efectúa por medios electrónicos de comunicación, siempre que se cuente con la autorización correspondiente y sea posible obtener un acuse de recibo a través del mecanismo utilizado.