



# BASES ESTÁNDAR DE ADJUDICACIÓN SIMPLIFICADA PARA LA CONTRATACIÓN DEL SERVICIO DE CONSULTORÍA DE OBRA

*Aprobado mediante Directiva N° 001-2019-OSCE/CD*



**SUB DIRECCIÓN DE NORMATIVIDAD – DIRECCIÓN TÉCNICO NORMATIVA**  
**ORGANISMO SUPERVISOR DE LAS CONTRATACIONES DEL ESTADO - OSCE**

## SIMBOLOGÍA UTILIZADA:

N°	Símbolo	Descripción
1	[ABC] / [.....]	La información solicitada dentro de los corchetes sombreados debe ser completada por la Entidad durante la elaboración de las bases.
2	[ABC] / [.....]	Es una indicación, o información que deberá ser completada por la Entidad con posterioridad al otorgamiento de la buena pro para el caso específico de la elaboración de la PROFORMA DEL CONTRATO; o por los proveedores, en el caso de los ANEXOS de la oferta.
3	<div>Importante</div> <div>• Abc</div>	Se refiere a consideraciones importantes a tener en cuenta por el órgano encargado de las contrataciones o comité de selección, según corresponda y por los proveedores.
4	<div>Advertencia</div> <div>• Abc</div>	Se refiere a advertencias a tener en cuenta por el órgano encargado de las contrataciones o comité de selección, según corresponda y por los proveedores.
5	<div>Importante para la Entidad</div> <div>• Xyz</div>	Se refiere a consideraciones importantes a tener en cuenta por el órgano encargado de las contrataciones o comité de selección, según corresponda y deben ser eliminadas una vez culminada la elaboración de las bases.

## CARACTERÍSTICAS DEL DOCUMENTO:

Las bases estándar deben ser elaboradas en formato WORD, y deben tener las siguientes características:

N°	Características	Parámetros
1	Márgenes	Superior : 2.5 cm      Inferior: 2.5 cm Izquierda: 2.5 cm      Derecha: 2.5 cm
2	Fuente	Arial
3	Estilo de Fuente	Normal: Para el contenido en general Cursiva: Para el encabezado y pie de página Para las Consideraciones importantes (Ítem 3 del cuadro anterior)
4	Color de Fuente	Automático: Para el contenido en general Azul : Para las Consideraciones importantes (Ítem 3 del cuadro anterior)
5	Tamaño de Letra	16 : Para las dos primeras hojas de las Secciones General y Específica 11 : Para el nombre de los Capítulos. 10 : Para el cuerpo del documento en general 9 : Para el encabezado y pie de página Para el contenido de los cuadros, pudiendo variar, según la necesidad 8 : Para las Notas al pie
6	Alineación	Justificada: Para el contenido en general y notas al pie. Centrada : Para la primera página, los títulos de las Secciones y nombres de los Capítulos)
7	Interlineado	Sencillo
8	Espaciado	Anterior : 0 Posterior : 0
9	Subrayado	Para los nombres de las Secciones y para resaltar o hacer hincapié en algún concepto

## INSTRUCCIONES DE USO:

- Una vez registrada la información solicitada dentro de los corchetes sombreados en gris, el texto deberá quedar en letra tamaño 10, con estilo normal, sin formato de negrita y sin sombrear.
- La nota **IMPORTANTE** no puede ser modificada ni eliminada en la Sección General. En el caso de la Sección Específica debe seguirse la instrucción que se indica en dicha nota.

Elaboradas en enero de 2019

Modificadas en marzo, junio y diciembre 2019, julio 2020, julio y diciembre 2021, junio y octubre de 2022



**BASES ESTÁNDAR DE ADJUDICACIÓN SIMPLIFICADA  
PARA LA CONTRATACIÓN DEL SERVICIO DE  
CONSULTORÍA DE OBRA<sup>1</sup>**

**ADJUDICACIÓN SIMPLIFICADA N° 10-2024-UNAMBA**

**BASES INTEGRADAS**

**CONTRATACIÓN DEL SERVICIO DE CONSULTORÍA DE  
OBRA**

**SERVICIO DE SUPERVISIÓN PARA LA ELABORACIÓN DE EXPEDIENTE TÉCNICO DEL PROYECTO: "MEJORAMIENTO DEL SERVICIO DE GESTIÓN INSTITUCIONAL EN EDUCACIÓN SUPERIOR UNIVERSITARIA EN LAS AREAS ADMINISTRATIVAS DE LA SEDE CENTRAL DE LA UNAMBA, DISTRITO DE TAMBURCO, DE LA PROVINCIA DE ABANCAY, DEL DEPARTAMENTO DE APURIMAC" CUI N° 2234132.**

<sup>1</sup> Estas Bases se utilizarán para la contratación del servicio de consultoría de obra. Para tal efecto, se deberá tener en cuenta la siguiente definición:

**Consultoría de obra:** Servicios profesionales altamente calificados consistente en la elaboración del expediente técnico de obras, en la supervisión de la elaboración del expediente técnico de obra o en la supervisión de obras.

## DEBER DE COLABORACIÓN

La Entidad y todo proveedor que se someta a las presentes Bases, sea como participante, postor y/o contratista, deben conducir su actuación conforme a los principios previstos en la Ley de Contrataciones del Estado.

En este contexto, se encuentran obligados a prestar su colaboración al OSCE y a la Secretaría Técnica de la Comisión de Defensa de la Libre Competencia del INDECOPI, en todo momento según corresponda a sus competencias, a fin de comunicar presuntos casos de fraude, colusión y corrupción por parte de los funcionarios y servidores de la Entidad, así como los proveedores y demás actores que participan en el proceso de contratación.

De igual forma, deben poner en conocimiento del OSCE y a la Secretaría Técnica de la Comisión de Defensa de la Libre Competencia del INDECOPI los indicios de conductas anticompetitivas que se presenten durante el proceso de contratación, en los términos del Decreto Legislativo N° 1034, "Ley de Represión de Conductas Anticompetitivas", o norma que la sustituya, así como las demás normas de la materia.

La Entidad y todo proveedor que se someta a las presentes Bases, sea como participante, postor y/o contratista del proceso de contratación deben permitir al OSCE o a la Secretaría Técnica de la Comisión de Defensa de la Libre Competencia del INDECOPI el acceso a la información referida a las contrataciones del Estado que sea requerida, prestar testimonio o absolución de posiciones que se requieran, entre otras formas de colaboración.



## **SECCIÓN GENERAL**

### **DISPOSICIONES COMUNES DEL PROCEDIMIENTO DE SELECCIÓN**

(ESTA SECCIÓN NO DEBE SER MODIFICADA EN NINGÚN EXTREMO, BAJO SANCIÓN DE NULIDAD)





## CAPÍTULO I ETAPAS DEL PROCEDIMIENTO DE SELECCIÓN

### 1.1. REFERENCIAS

Cuando en el presente documento se mencione la palabra Ley, se entiende que se está haciendo referencia a la Ley N° 30225, Ley de Contrataciones del Estado, y cuando se mencione la palabra Reglamento, se entiende que se está haciendo referencia al Reglamento de la Ley de Contrataciones del Estado aprobado por Decreto Supremo N° 344-2018-EF.

Las referidas normas incluyen sus respectivas modificaciones, de ser el caso.

### 1.2. CONVOCATORIA

Se realiza a través de su publicación en el SEACE de conformidad con lo señalado en el artículo 54 del Reglamento, en la fecha señalada en el calendario del procedimiento de selección, debiendo adjuntar las bases y resumen ejecutivo.

### 1.3. REGISTRO DE PARTICIPANTES

El registro de participantes se realiza conforme al artículo 55 del Reglamento. En el caso de un consorcio, basta que se registre uno (1) de sus integrantes.

#### Importante

- *Para registrarse como participante en un procedimiento de selección convocado por las Entidades del Estado Peruano, es necesario que los proveedores cuenten con inscripción vigente y estar habilitados ante el Registro Nacional de Proveedores (RNP) que administra el Organismo Supervisor de las Contrataciones del Estado (OSCE). Para obtener mayor información, se puede ingresar a la siguiente dirección electrónica: [www.rnp.gob.pe](http://www.rnp.gob.pe).*
- *Los proveedores que deseen registrar su participación deben ingresar al SEACE utilizando su Certificado SEACE (usuario y contraseña). Asimismo, deben observar las instrucciones señaladas en el documento de orientación "Guía para el registro de participantes electrónico" publicado en <https://www2.seace.gob.pe/>.*
- *En caso los proveedores no cuenten con inscripción vigente en el RNP y/o se encuentren inhabilitados o suspendidos para ser participantes, postores y/o contratistas, el SEACE restringirá su registro, quedando a potestad de estos intentar nuevamente registrar su participación en el procedimiento de selección en cualquier otro momento, dentro del plazo establecido para dicha etapa, siempre que haya obtenido la vigencia de su inscripción o quedado sin efecto la sanción que le impuso el Tribunal de Contrataciones del Estado.*

### 1.4. FORMULACIÓN DE CONSULTAS Y OBSERVACIONES A LAS BASES

La formulación de consultas y observaciones a las bases se efectúa de conformidad con lo establecido en los numerales 72.1 y 72.2 del artículo 72 del Reglamento, así como el literal a) del artículo 89 del Reglamento.

#### Importante

*No pueden formularse consultas ni observaciones respecto del contenido de una ficha de homologación aprobada. Las consultas y observaciones que se formulen sobre el particular, se tienen como no presentadas.*

### 1.5. ABSOLUCIÓN DE CONSULTAS, OBSERVACIONES E INTEGRACIÓN DE BASES

La absolución de consultas, observaciones e integración de las bases se realizan conforme a las disposiciones previstas en el numeral 72.4 del artículo 72 y el literal a) del artículo 89 del Reglamento.

#### Importante

- No se absolverán consultas y observaciones a las bases que se presenten en forma física.
- Cuando exista divergencia entre lo indicado en el pliego de absolución de consultas y observaciones y la integración de bases, prevalece lo absuelto en el referido pliego; sin perjuicio, del deslinde de responsabilidades correspondiente.

### 1.6. FORMA DE PRESENTACIÓN DE OFERTAS

Las ofertas se presentan conforme lo establecido en el artículo 59 y en el artículo 90 del Reglamento.

Las declaraciones juradas, formatos o formularios previstos en las bases que conforman la oferta deben estar debidamente firmados por el postor (firma manuscrita o digital, según la Ley N° 27269, Ley de Firmas y Certificados Digitales<sup>2</sup>). Los demás documentos deben ser visados por el postor. En el caso de persona jurídica, por su representante legal, apoderado o mandatario designado para dicho fin y, en el caso de persona natural, por este o su apoderado. No se acepta el pegado de la imagen de una firma o visto. Las ofertas se presentan foliadas.

#### Importante

- Los formularios electrónicos que se encuentran en el SEACE y que los proveedores deben llenar para presentar sus ofertas, tienen carácter de declaración jurada.
- En caso la información contenida en los documentos escaneados que conforman la oferta no coincida con lo declarado a través del SEACE, prevalece la información declarada en los documentos escaneados.
- No se tomará en cuenta las ofertas que se presenten en físico a la Entidad.

### 1.7. PRESENTACIÓN Y APERTURA DE OFERTAS

El participante presentará su oferta de manera electrónica a través del SEACE, desde las 00:01 horas hasta las 23:59 horas del día establecido para el efecto en el cronograma del procedimiento; adjuntando el archivo digitalizado que contenga los documentos que conforman la oferta de acuerdo a lo requerido en las bases.

El participante debe verificar antes de su envío, bajo su responsabilidad, que el archivo pueda ser descargado y su contenido sea legible.

#### Importante

Los integrantes de un consorcio no pueden presentar ofertas individuales ni conformar más de un consorcio en un procedimiento de selección, o en un determinado ítem cuando se trate de procedimientos de selección según relación de ítems.

<sup>2</sup> Para mayor información sobre la normativa de firmas y certificados digitales ingresar a: <https://www.indecopi.gob.pe/web/firmas-digitales/firmar-y-certificados-digitales>

En la apertura electrónica de la oferta técnica, el órgano encargado de las contrataciones o el comité de selección, según corresponda, verifica la presentación de lo exigido en la sección específica de las bases de conformidad con el numeral 81.2 del artículo 81 del Reglamento y determina si las ofertas responden a las características y/o requisitos y condiciones de los Términos de Referencia, detallados en la sección específica de las bases. De no cumplir con lo requerido, la oferta se considera no admitida.

## 1.8. CALIFICACIÓN Y EVALUACIÓN DE LAS OFERTAS

La calificación y evaluación de los postores se realiza conforme los requisitos de calificación y factores de evaluación que se indican en la sección específica de las bases.

La evaluación técnica y económica se realiza sobre la base de:

Oferta técnica : 100 puntos  
Oferta económica : 100 puntos

### 1.8.1 CALIFICACIÓN DE LAS OFERTAS TÉCNICAS

La calificación de las ofertas técnicas se realiza conforme a lo establecido en el numeral 82.1 del artículo 82 del Reglamento.

### 1.8.2 EVALUACIÓN DE LAS OFERTAS TÉCNICAS

La evaluación de las ofertas técnicas se realiza conforme a lo establecido en los numerales 82.2 y 82.3 del artículo 82 del Reglamento.

### 1.8.3 APERTURA Y EVALUACIÓN DE OFERTAS ECONÓMICAS

El órgano encargado de las contrataciones o el comité de selección, según corresponda, evalúa las ofertas económicas y determina el puntaje total de las ofertas conforme a lo dispuesto en el artículo 83 del Reglamento así como los coeficientes de ponderación previstos en la sección específica de las bases.

#### Importante

*En el caso de contratación de consultorías de obras a ser prestadas fuera de la provincia de Lima y Callao, cuyo valor referencial no supere los doscientos mil Soles (S/ 200,000.00), a solicitud del postor se asigna una bonificación equivalente al diez por ciento (10%) sobre el puntaje total obtenido por los postores con domicilio en la provincia donde prestará el servicio, o en las provincias colindantes, sean o no pertenecientes al mismo departamento o región. El domicilio es el consignado en la constancia de inscripción ante el RNP<sup>3</sup>. Lo mismo aplica en el caso de procedimientos de selección por relación de ítems, cuando algún ítem no supera el monto señalado anteriormente.*

## 1.9. SUBSANACIÓN DE LAS OFERTAS

La subsanación de las ofertas se sujeta a lo establecido en el artículo 60 del Reglamento. El plazo que se otorgue para la subsanación no puede ser inferior a un (1) día hábil.

La solicitud de subsanación se realiza de manera electrónica a través del SEACE y será remitida al correo electrónico consignado por el postor al momento de realizar su inscripción en el RNP, siendo su responsabilidad el permanente seguimiento de las notificaciones a dicho

<sup>3</sup> La constancia de inscripción electrónica se visualizará en el portal web del Registro Nacional de Proveedores: [www.rnp.gob.pe](http://www.rnp.gob.pe)



correo. La notificación de la solicitud se entiende efectuada el día de su envío al correo electrónico.

La presentación de las subsanaciones se realiza a través del SEACE. No se tomará en cuenta la subsanación que se presente en físico a la Entidad.

#### 1.10. OTORGAMIENTO DE LA BUENA PRO

La buena pro se otorga luego de la evaluación correspondiente según lo indicado en el numeral 1.8.3 de la presente sección.

Previo al otorgamiento de la buena pro, el órgano encargado de las contrataciones o el comité de selección, según corresponda, aplica lo dispuesto en el artículo 68 del Reglamento, sobre el rechazo de las ofertas, de ser el caso.

En el supuesto de que dos (2) o más ofertas empaten, el otorgamiento de la buena pro se efectúa siguiendo estrictamente el orden señalado en el numeral 91.2 del artículo 91 del Reglamento.

El desempate mediante sorteo se realiza de manera electrónica a través del SEACE.

Definida la oferta ganadora, el órgano encargado de las contrataciones o el comité de selección, según corresponda, otorga la buena pro, mediante su publicación en el SEACE, incluyendo el cuadro comparativo y las actas debidamente motivadas de los resultados de la admisión, no admisión, calificación, descalificación, evaluación, rechazo y el otorgamiento de la buena pro.

#### 1.11. CONSENTIMIENTO DE LA BUENA PRO

Cuando se hayan presentado dos (2) o más ofertas, el consentimiento de la buena pro se produce a los cinco (5) días hábiles siguientes de la notificación de su otorgamiento, sin que los postores hayan ejercido el derecho de interponer el recurso de apelación.

En caso que se haya presentado una sola oferta, el consentimiento de la buena pro se produce el mismo día de la notificación de su otorgamiento.

El consentimiento del otorgamiento de la buena pro se publica en el SEACE al día hábil siguiente de producido.

##### Importante

*Una vez consentido el otorgamiento de la buena pro, el órgano encargado de las contrataciones o el órgano de la Entidad al que se haya asignado tal función realiza la verificación de la oferta presentada por el postor ganador de la buena pro conforme lo establecido en el numeral 64.6 del artículo 64 del Reglamento.*

## CAPÍTULO II SOLUCIÓN DE CONTROVERSIAS DURANTE EL PROCEDIMIENTO DE SELECCIÓN

### 2.1. RECURSO DE APELACIÓN

A través del recurso de apelación se pueden impugnar los actos dictados durante el desarrollo del procedimiento de selección hasta antes del perfeccionamiento del contrato.

El recurso de apelación se presenta ante la Entidad convocante, y es conocido y resuelto por su Titular, cuando el valor referencial sea igual o menor a cincuenta (50) UIT. Cuando el valor referencial sea mayor a dicho monto, el recurso de apelación se presenta ante y es resuelto por el Tribunal de Contrataciones del Estado.

En los procedimientos de selección según relación de ítems, el valor referencial total del procedimiento determina ante quién se presenta el recurso de apelación.

Los actos que declaren la nulidad de oficio, la cancelación del procedimiento de selección y otros actos emitidos por el Titular de la Entidad que afecten la continuidad de este, se impugnan ante el Tribunal de Contrataciones del Estado.

#### Importante

- *Una vez otorgada la buena pro, el órgano encargado de las contrataciones o el comité de selección, según corresponda, está en la obligación de permitir el acceso de los participantes y postores al expediente de contratación, salvo la información calificada como secreta, confidencial o reservada por la normativa de la materia, a más tardar dentro del día siguiente de haberse solicitado por escrito.*
- *A efectos de recoger la información de su interés, los postores pueden valerse de distintos medios, tales como: (i) la lectura y/o toma de apuntes, (ii) la captura y almacenamiento de imágenes, e incluso (iii) pueden solicitar copia de la documentación obrante en el expediente, siendo que, en este último caso, la Entidad deberá entregar dicha documentación en el menor tiempo posible, previo pago por tal concepto.*
- *El recurso de apelación se presenta ante la Mesa de Partes del Tribunal o ante las oficinas desconcentradas del OSCE o en la Unidad de Trámite Documentario de la Entidad, según corresponda.*

### 2.2. PLAZOS DE INTERPOSICIÓN DEL RECURSO DE APELACIÓN

La apelación contra el otorgamiento de la buena pro o contra los actos dictados con anterioridad a ella se interpone dentro de los cinco (5) días hábiles siguientes de haberse notificado el otorgamiento de la buena pro.

La apelación contra los actos dictados con posterioridad al otorgamiento de la buena pro, contra la declaración de nulidad, cancelación y declaratoria de desierto del procedimiento, se interpone dentro de los cinco (5) días hábiles siguientes de haberse tomado conocimiento del acto que se desea impugnar.

### CAPÍTULO III DEL CONTRATO

#### 3.1. PERFECCIONAMIENTO DEL CONTRATO

Los plazos y el procedimiento para perfeccionar el contrato se realizan conforme a lo indicado en el artículo 141 del Reglamento.

Para perfeccionar el contrato, el postor ganador de la buena pro debe presentar los documentos señalados en el artículo 139 del Reglamento y los previstos en la sección específica de las bases.

#### 3.2. GARANTÍAS

Las garantías que deben otorgar los postores y/o contratistas, según corresponda, son las de fiel cumplimiento del contrato y por los adelantos.

##### 3.2.1. GARANTÍA DE FIEL CUMPLIMIENTO

Como requisito indispensable para perfeccionar el contrato, el postor ganador debe entregar a la Entidad la garantía de fiel cumplimiento del mismo por una suma equivalente al diez por ciento (10%) del monto del contrato original. Esta se mantiene vigente hasta el consentimiento de la liquidación final.

##### 3.2.2. GARANTÍA DE FIEL CUMPLIMIENTO POR PRESTACIONES ACCESORIAS

En las contrataciones que conllevan la ejecución de prestaciones accesorias, tales como mantenimiento, reparación o actividades afines, se otorga una garantía adicional por una suma equivalente al diez por ciento (10%) del monto del contrato de la prestación accesorio, la misma que debe ser renovada periódicamente hasta el cumplimiento total de las obligaciones garantizadas.

##### Importante

*En los contratos de consultorías de obras que celebren las Entidades con las micro y pequeñas empresas, estas últimas pueden otorgar como garantía de fiel cumplimiento el diez por ciento (10%) del monto del contrato, porcentaje que es retenido por la Entidad durante la primera mitad del número total de pagos a realizarse, de forma prorrateada en cada pago, con cargo a ser devuelto a la finalización del mismo, conforme lo establecen los numerales 149.4 y 149.5 del artículo 149 del Reglamento y numeral 151.2 del artículo 151 del Reglamento.*

##### 3.2.3. GARANTÍA POR ADELANTO

En caso se haya previsto en la sección específica de las bases la entrega de adelantos, el contratista debe presentar una garantía emitida por idéntico monto conforme a lo estipulado en el artículo 153 del Reglamento.

#### 3.3. REQUISITOS DE LAS GARANTÍAS

Las garantías que se presenten deben ser incondicionales, solidarias, irrevocables y de realización automática en el país, al solo requerimiento de la Entidad. Asimismo, deben ser emitidas por empresas que se encuentren bajo la supervisión directa de la Superintendencia de Banca, Seguros y Administradoras Privadas de Fondos de Pensiones y que cuenten con clasificación de riesgo B o superior. Asimismo, deben estar autorizadas para emitir garantías; o

estar consideradas en la última lista de bancos extranjeros de primera categoría que periódicamente publica el Banco Central de Reserva del Perú.

#### Importante

*Corresponde a la Entidad verificar que las garantías presentadas por el postor ganador de la buena pro y/o contratista cumplan con los requisitos y condiciones necesarios para su aceptación y eventual ejecución; sin perjuicio de la determinación de las responsabilidades funcionales que correspondan.*

#### Advertencia

*Los funcionarios de las Entidades no deben aceptar garantías emitidas bajo condiciones distintas a las establecidas en el presente numeral, debiendo tener en cuenta lo siguiente:*

*1. La clasificadora de riesgo que asigna la clasificación a la empresa que emite la garantía debe encontrarse listada en el portal web de la SBS (<http://www.sbs.gob.pe/sistema-financiero/clasificadoras-de-riesgo>).*

*2. Se debe identificar en la página web de la clasificadora de riesgo respectiva, cuál es la clasificación vigente de la empresa que emite la garantía, considerando la vigencia a la fecha de emisión de la garantía.*

*3. Para fines de lo establecido en el artículo 148 del Reglamento, la clasificación de riesgo B, incluye las clasificaciones B+ y B.*

*4. Si la empresa que otorga la garantía cuenta con más de una clasificación de riesgo emitida por distintas empresas listadas en el portal web de la SBS, bastará que en una de ellas cumpla con la clasificación mínima establecida en el Reglamento.*

*En caso exista alguna duda sobre la clasificación de riesgo asignada a la empresa emisora de la garantía, se deberá consultar a la clasificadora de riesgos respectiva.*

*De otro lado, además de cumplir con el requisito referido a la clasificación de riesgo, a efectos de verificar si la empresa emisora se encuentra autorizada por la SBS para emitir garantías, debe revisarse el portal web de dicha Entidad (<http://www.sbs.gob.pe/sistema-financiero/relacion-de-empresas-que-se-encuentran-autorizadas-a-emitar-cartas-fianza>).*

*Los funcionarios competentes deben verificar la autenticidad de la garantía a través de los mecanismos establecidos (consulta web, teléfono u otros) por la empresa emisora.*

### 3.4. EJECUCIÓN DE GARANTÍAS

La Entidad puede solicitar la ejecución de las garantías conforme a los supuestos contemplados en el artículo 155 del Reglamento.

### 3.5. ADELANTOS

La Entidad puede entregar adelantos directos al contratista, los que en ningún caso exceden en conjunto del treinta por ciento (30%) del monto del contrato original, siempre que ello haya sido previsto en la sección específica de las bases.

### 3.6. PENALIDADES

#### 3.6.1. PENALIDAD POR MORA EN LA EJECUCIÓN DE LA PRESTACIÓN

En caso de retraso injustificado del contratista en la ejecución de las prestaciones objeto del contrato, la Entidad le aplica automáticamente una penalidad por mora por cada día de atraso, de conformidad con el artículo 162 del Reglamento.



### 3.6.2. OTRAS PENALIDADES

La Entidad puede establecer penalidades distintas a la mencionada en el numeral precedente, según lo previsto en el artículo 163 del Reglamento y lo indicado en la sección específica de las bases.

Estos dos tipos de penalidades se calculan en forma independiente y pueden alcanzar cada una un monto máximo equivalente al diez por ciento (10%) del monto del contrato vigente, o de ser el caso, del ítem que debió ejecutarse.

### 3.7. PAGOS

El pago se realiza después de ejecutada la respectiva prestación, pudiendo contemplarse pagos a cuenta, según la forma establecida en la sección específica de las bases o en el contrato.

La Entidad paga las contraprestaciones pactadas a favor del contratista dentro de los diez (10) días calendario siguientes de otorgada la conformidad de los servicios, siempre que se verifiquen las condiciones establecidas en el contrato para ello, bajo responsabilidad del funcionario competente.

La conformidad se emite en un plazo máximo de quince (15) días, bajo responsabilidad del funcionario que debe emitir la conformidad.

En el caso que se haya suscrito contrato con un consorcio, el pago se realizará de acuerdo a lo que se indique en el contrato de consorcio.

#### **Advertencia**

*En caso de retraso en los pagos a cuenta o pago final por parte de la Entidad, salvo que se deba a caso fortuito o fuerza mayor, esta reconoce al contratista los intereses legales correspondientes, de conformidad con el artículo 39 de la Ley y 171 del Reglamento, debiendo repetir contra los responsables de la demora injustificada.*

### 3.8. INCUMPLIMIENTO DEL CONTRATO

Las causales para la resolución del contrato, serán aplicadas de conformidad con el artículo 36 de la Ley y 164 del Reglamento.

### 3.9. DISPOSICIONES FINALES

Todos los demás aspectos del presente procedimiento no contemplados en las bases se regirán supletoriamente por la Ley y su Reglamento, así como por las disposiciones legales vigentes.



## SECCIÓN ESPECÍFICA

### CONDICIONES ESPECIALES DEL PROCEDIMIENTO DE SELECCIÓN

(EN ESTA SECCIÓN LA ENTIDAD DEBERÁ COMPLETAR LA INFORMACIÓN EXIGIDA, DE ACUERDO A LAS INSTRUCCIONES INDICADAS)



## CAPÍTULO I GENERALIDADES

### 1.1. ENTIDAD CONVOCANTE

Nombre : UNIVERSIDAD NACIONAL MICAELA BASTIDAS DE APURIMAC

RUC N° : 20527056579

Domicilio legal : AV. Garcilaso de la Vega S/N Tamburco, Abancay - Apurímac

Teléfono: : 083-321965

Correo electrónico: : [abastecimiento@unamba.edu.pe](mailto:abastecimiento@unamba.edu.pe)

### 1.2. OBJETO DE LA CONVOCATORIA

El presente procedimiento de selección tiene por objeto la contratación del servicio de consultoría de obra **SERVICIO DE SUPERVISIÓN PARA LA ELABORACIÓN DE EXPEDIENTE TÉCNICO DEL PROYECTO: "MEJORAMIENTO DEL SERVICIO DE GESTIÓN INSTITUCIONAL EN EDUCACIÓN SUPERIOR UNIVERSITARIA EN LAS AREAS ADMINISTRATIVAS DE LA SEDE CENTRAL DE LA UNAMBA, DISTRITO DE TAMBURCO, DE LA PROVINCIA DE ABANCAY, DEL DEPARTAMENTO DE APURIMAC"** CUI N° 2234132.

### 1.3. VALOR REFERENCIAL<sup>4</sup>

El valor referencial asciende a S/ 104,146.80 (Ciento cuatro Mil Ciento Cuarenta y Seis con 80/100 Soles) incluidos los impuestos de Ley y cualquier otro concepto que incida en el costo total del servicio de consultoría de obra. El valor referencial ha sido calculado al mes

Valor Referencial (VR)	Límites <sup>5</sup>	
	Inferior 90%	Superior 10%
S/ 104,146.80 (Ciento cuatro Mil Ciento Cuarenta y Seis con 80/100 Soles)	S/ 93,732.12 (Noventa y Tres Mil Setecientos treinta y dos con 12/100 soles)	S/ 114,561.48 (Ciento Catorce Mil Quinientos Sesenta y Uno con 48/100)

#### Importante

*Las ofertas económicas no pueden exceder los límites del valor referencial de conformidad con el numeral 28.2 del artículo 28 de la Ley.*

*Incorporar a las bases o eliminar, según corresponda.*

<sup>4</sup> El monto del valor referencial indicado en esta sección de las bases no debe diferir del monto del valor referencial consignado en la ficha del procedimiento en el SEACE. No obstante, de existir contradicción entre estos montos, primará el monto del valor referencial indicado en las bases aprobadas.

<sup>5</sup> De acuerdo a lo señalado en el artículo 48 del Reglamento, estos límites se calculan considerando dos (2) decimales. Para ello, si el límite inferior tiene más de dos decimales, se aumenta en un dígito el valor del segundo decimal; en el caso del límite superior, se considera el valor del segundo decimal sin efectuar el redondeo.

#### 1.4. EXPEDIENTE DE CONTRATACIÓN

El expediente de contratación fue aprobado mediante formato N° 02- 11/06/2024.

#### 1.5. FUENTE DE FINANCIAMIENTO

5.18 - RECURSOS DETERMINADOS. Canon y Sobre canon, Regalías, Renta de Aduanas y Participaciones

##### Importante

*La fuente de financiamiento debe corresponder a aquella prevista en la Ley de Equilibrio Financiero del Presupuesto del Sector Público del año fiscal en el cual se convoca el procedimiento de selección.*

#### 1.6. SISTEMA DE CONTRATACIÓN

El presente procedimiento se rige por el sistema de a suma alzada , de acuerdo con lo establecido en el expediente de contratación respectivo.

##### Importante

*En el caso de supervisión de obras, cuando se haya previsto que las actividades comprenden la liquidación del contrato de obra, la supervisión se rige bajo el sistema de tarifas mientras que la liquidación se rige bajo el sistema a suma alzada.*

#### 1.7. ALCANCES DEL REQUERIMIENTO

El alcance de la prestación está definido en el Capítulo III de la presente sección de las bases.

#### 1.8. PLAZO DE PRESTACIÓN DEL SERVICIO DE CONSULTORÍA DE OBRA

Los servicios de consultoría de obra materia de la presente convocatoria se prestarán en el plazo de 40 días calendario en concordancia con lo establecido en el expediente de contratación.

##### Importante

*En el caso de supervisión de obras, el plazo inicial del contrato debe estar vinculado al del contrato de la obra a ejecutar y comprender hasta la liquidación de la obra, de conformidad con el artículo 10 de la Ley.*

#### 1.9. COSTO DE REPRODUCCIÓN Y ENTREGA DE BASES

Los participantes registrados tienen el derecho de recabar un ejemplar de las bases, gratuito

##### Importante

*El costo de entrega de un ejemplar de las bases no puede exceder el costo de su reproducción.*

#### 1.10. BASE LEGAL

- Ley N° 31953 de Presupuesto del Sector Publico para el Año Fiscal 2024.
- Ley del Equilibrio Financiero del Presupuesto del Sector Publico para el Año Fiscal 2024.
- Ley N° 30225, Ley de Contrataciones del Estado, en adelante la Ley.
- Decreto Supremo N° 344-2018 -EF, Reglamento de la Ley de Contrataciones del Estado, en adelante el Reglamento.
- Directivas del OSCE.
- Ley N° 27444, Ley del Procedimiento Administrativo General.
- Ley N° 27806, Ley de Transparencia y de Acceso a la Información Pública.
- Decreto Supremo N° 008-2008-TR, Reglamento de la Ley MYPE.
- Decreto Supremo N° 013-2013-PRODUCE.
- Texto único Ordenado de la Ley de Impulso al Desarrollo Productivo y al Crecimiento Empresarial.
- Código Civil.
- Ley N° 28611- Ley General del Ambiente.
- DS N° 002-99-Tr. Reglamento de la Ley N° 27056.

Las referidas normas incluyen sus respectivas modificaciones, de ser el caso.



## CAPÍTULO II DEL PROCEDIMIENTO DE SELECCIÓN

### 2.1. CALENDARIO DEL PROCEDIMIENTO DE SELECCIÓN

Según el cronograma de la ficha de selección de la convocatoria publicada en el SEACE.

#### Importante

*De conformidad con la vigesimosegunda Disposición Complementaria Final del Reglamento, en caso la Entidad (Ministerios y sus organismos públicos, programas o proyectos adscritos) haya difundido el requerimiento a través del SEACE siguiendo el procedimiento establecido en dicha disposición, no procede formular consultas u observaciones al requerimiento.*

### 2.2. CONTENIDO DE LAS OFERTAS

#### 2.2.1. OFERTA TÉCNICA

La oferta contendrá, además de un índice de documentos<sup>6</sup>, la siguiente documentación:

##### 2.2.1.1. Documentación de presentación obligatoria

##### A. Documentos para la admisión de la oferta

a.1) Declaración jurada de datos del postor. (Anexo N° 1)

a.2) Documento que acredite la representación de quien suscribe la oferta.

En caso de persona jurídica, copia del certificado de vigencia de poder del representante legal, apoderado o mandatario designado para tal efecto.

En caso de persona natural, copia del documento nacional de identidad o documento análogo, o del certificado de vigencia de poder otorgado por persona natural, del apoderado o mandatario, según corresponda.

En el caso de consorcios, este documento debe ser presentado por cada uno de los integrantes del consorcio que suscriba la promesa de consorcio, según corresponda.

#### Advertencia

*De acuerdo con el artículo 4 del Decreto Legislativo N° 1246, las Entidades están prohibidas de exigir a los administrados o usuarios la información que puedan obtener directamente mediante la interoperabilidad a que se refieren los artículos 2 y 3 de dicho Decreto Legislativo. En esa medida, si la Entidad es usuaria de la Plataforma de Interoperabilidad del Estado – PIDE<sup>7</sup> y siempre que el servicio web se encuentre activo en el Catálogo de Servicios de dicha plataforma, no corresponderá exigir el certificado de vigencia de poder y/o documento nacional de identidad.*

a.3) Declaración jurada de acuerdo con el literal b) del artículo 52 del Reglamento. (Anexo N° 2)

<sup>6</sup> La omisión del índice no determina la no admisión de la oferta.

<sup>7</sup> Para mayor información de las Entidades usuarias y del Catálogo de Servicios de la Plataforma de Interoperabilidad del Estado – PIDE ingresar al siguiente enlace <https://www.gobiernodigital.gob.pe/interoperabilidad/>



- a.4) Declaración jurada de cumplimiento de los Términos de Referencia contenidos en el numeral 3.1 del Capítulo III de la presente sección. (Anexo N° 3)
- a.5) Declaración jurada de plazo de prestación del servicio de consultoría de obra. (Anexo N° 4).
- a.6) Promesa de consorcio con firmas legalizadas, de ser el caso, en la que se consigne los integrantes, el representante común, el domicilio común y las obligaciones a las que se compromete cada uno de los integrantes del consorcio, así como el porcentaje equivalente a dichas obligaciones. (Anexo N° 5)

#### Importante

*El órgano encargado de las contrataciones o el comité de selección, según corresponda, verifica la presentación de los documentos requeridos. De no cumplir con lo requerido, la oferta se considera no admitida.*

### B. Documentos para acreditar los requisitos de calificación

Incorporar en la oferta los documentos que acreditan los “**Requisitos de Calificación**” que se detallan en el numeral 3.2 del Capítulo III de la presente sección de las bases.

#### 2.2.1.2. Documentación de presentación facultativa:

- a) En el caso de microempresas y pequeñas empresas integradas por personas con discapacidad, o en el caso de consorcios conformados en su totalidad por estas empresas, deben presentar la constancia o certificado con el cual acredite su inscripción en el Registro de Empresas Promocionales para Personas con Discapacidad<sup>8</sup>.
- b) Incorporar en la oferta los documentos que acreditan los “**Factores de Evaluación**” establecidos en el Capítulo IV de la presente sección de las bases, a efectos de obtener el puntaje previsto en dicho Capítulo para cada factor.
- c) Solicitud de bonificación por tener la condición de micro y pequeña empresa. (Anexo N° 11)

#### Advertencia

*El órgano encargado de las contrataciones o el comité de selección, según corresponda, no podrá exigir al postor la presentación de documentos que no hayan sido indicados en los acápite “Documentos para la admisión de la oferta”, “Requisitos de calificación” y “Factores de evaluación”.*

### 2.2.2. OFERTA ECONÓMICA

La oferta económica expresada en soles. Adjuntar obligatoriamente el **Anexo N° 6**.

El monto total de la oferta económica y los subtotales que lo componen deben ser expresados con dos (2) decimales. Los precios unitarios o tarifas pueden ser expresados con más de dos (2) decimales.

#### Importante

<sup>8</sup> Dicho documento se tendrá en consideración en caso de empate, conforme a lo previsto en el artículo 91 del Reglamento.

- El órgano encargado de las contrataciones o el comité de selección, según corresponda, declara no admitidas las ofertas que no se encuentren dentro de los límites del valor referencial previstos en el numeral 28.2 del artículo 28 de la Ley.
- La estructura de costos, se presenta para el perfeccionamiento del contrato.

### 2.3. DETERMINACIÓN DEL PUNTAJE TOTAL DE LAS OFERTAS

Una vez evaluadas las ofertas técnica y económica se procederá a determinar el puntaje total de las mismas.

El puntaje total de las ofertas es el promedio ponderado de ambas evaluaciones, obtenido de la aplicación de la siguiente fórmula:

$$PTP_i = c_1 PT_i + c_2 Pe_i$$

Donde:

- PTP<sub>i</sub> = Puntaje total del postor i  
PT<sub>i</sub> = Puntaje por evaluación técnica del postor i  
Pe<sub>i</sub> = Puntaje por evaluación económica del postor i  
c<sub>1</sub> = Coeficiente de ponderación para la evaluación técnica.  
c<sub>2</sub> = Coeficiente de ponderación para la evaluación económica.

Se aplicarán las siguientes ponderaciones:

- c<sub>1</sub> = 80  
c<sub>2</sub> = 20

Donde: c<sub>1</sub> + c<sub>2</sub> = 1.00

#### Importante para la Entidad

Esta disposición **solo** debe ser incluida en el caso de procedimientos de selección cuyo valor referencial sea igual o menor a cincuenta (50) UIT:

### 2.4. PRESENTACIÓN DEL RECURSO DE APELACIÓN

*“El recurso de apelación se presenta ante la Unidad de Trámite Documentario de la Entidad.*

*En caso el participante o postor opte por presentar recurso de apelación y por otorgar la garantía mediante depósito en cuenta bancaria, se debe realizar el abono en:*

N° de Cuenta : [.....]  
Banco : [.....]  
N° CCI<sup>9</sup> : [.....]

*Incorporar a las bases o eliminar, según corresponda*

### 2.5. REQUISITOS PARA PERFECCIONAR EL CONTRATO

El postor ganador de la buena pro debe presentar los siguientes documentos para perfeccionar el contrato:

- a) Garantía de fiel cumplimiento del contrato.
- b) Garantía de fiel cumplimiento por prestaciones accesorias, de ser el caso.

<sup>9</sup> En caso de transferencia interbancaria.

- c) Contrato de consorcio con firmas legalizadas ante Notario de cada uno de los integrantes, de ser el caso.
- d) Código de cuenta interbancaria (CCI) o, en el caso de proveedores no domiciliados, el número de su cuenta bancaria y la entidad bancaria en el exterior.
- e) Copia de la vigencia del poder del representante legal de la empresa que acredite que cuenta con facultades para perfeccionar el contrato, cuando corresponda.
- f) Copia de DNI del postor en caso de persona natural, o de su representante legal en caso de persona jurídica.

#### Advertencia

*De acuerdo con el artículo 4 del Decreto Legislativo N° 1246, las Entidades están prohibidas de exigir a los administrados o usuarios la información que puedan obtener directamente mediante la interoperabilidad a que se refieren los artículos 2 y 3 de dicho Decreto Legislativo. En esa medida, si la Entidad es usuaria de la Plataforma de Interoperabilidad del Estado – PIDE<sup>10</sup> y siempre que el servicio web se encuentre activo en el Catálogo de Servicios de dicha plataforma, no corresponderá exigir los documentos previstos en los literales e) y f).*

- g) Domicilio para efectos de la notificación durante la ejecución del contrato.
- h) Autorización de notificación de la decisión de la Entidad sobre la solicitud de ampliación de plazo mediante medios electrónicos de comunicación<sup>11</sup>. **(Anexo N° 12)**
- i) Detalle de los precios unitarios de la oferta económica<sup>12</sup>.
- j) Estructura de costos de la oferta económica.
- k) Detalle del monto de la oferta económica de cada uno de los servicios de consultoría de obra que conforman el paquete<sup>13</sup>.
- l) Copia de los diplomas que acrediten la formación académica requerida del personal clave, en caso que el grado o título profesional requerido no se encuentren publicados en el Registro Nacional de Grados Académicos y Títulos Profesionales a cargo de la de la Superintendencia Nacional de Educación Superior Universitaria – SUNEDU<sup>14</sup>.
- m) Copia de (i) contratos y su respectiva conformidad o (ii) constancias o (iii) certificados o (iv) cualquier otra documentación que, de manera fehaciente demuestre la experiencia del personal clave.
- n) Copia de documentos que sustenten la propiedad, la posesión, el compromiso de compra venta o alquiler u otro documento que acredite la disponibilidad del requisito de calificación equipamiento estratégico. En el caso que el postor ganador sea un consorcio los documentos de acreditación de este requisito pueden estar a nombre del consorcio o de uno de sus integrantes<sup>15</sup>.

<sup>10</sup> Para mayor información de las Entidades usuarias y del Catálogo de Servicios de la Plataforma de Interoperabilidad del Estado – PIDE ingresar al siguiente enlace <https://www.gobiernodigital.gob.pe/interoperabilidad/>

<sup>11</sup> En tanto se implemente la funcionalidad en el SEACE, de conformidad con la Primera Disposición Complementaria Transitoria del Decreto Supremo N° 234-2022-EF.

<sup>12</sup> Incluir solo en caso de la contratación bajo el sistema a suma alzada.

<sup>13</sup> Incluir solo en caso de contrataciones por paquete.

<sup>14</sup> <https://enlinea.sunedu.gob.pe/>

<sup>15</sup> Incluir solo en caso se haya incluido el equipamiento estratégico como requisito de calificación.

### Importante

- La Entidad debe aceptar las diferentes denominaciones utilizadas para acreditar la carrera profesional requerida, aun cuando no coincida literalmente con aquella prevista en los requisitos de calificación (por ejemplo, Ingeniería Ambiental, Ingeniería en Gestión Ambiental, Ingeniería y Gestión Ambiental u otras denominaciones).
- Los documentos que acreditan la experiencia del personal clave deben incluir como mínimo los nombres y apellidos del personal, el cargo desempeñado, el plazo de la prestación indicando el día, mes y año de inicio y culminación, el nombre de la Entidad u organización que emite el documento, la fecha de emisión y nombres y apellidos de quien suscribe el documento.

En caso estos documentos establezcan el plazo de la experiencia adquirida por el personal clave en meses sin especificar los días la Entidad debe considerar el mes completo.

De presentarse experiencia ejecutada paralelamente (traslape), para el cómputo del tiempo de dicha experiencia sólo se considerará una vez el periodo traslapado. No obstante, de presentarse periodos traslapados en el supervisor de obra, no se considera ninguna de las experiencias acreditadas, salvo la supervisión de obras por paquete.

Se considerará aquella experiencia que no tenga una antigüedad mayor a veinticinco (25) años anteriores a la fecha de la presentación de ofertas.

Asimismo, la Entidad debe valorar de manera integral los documentos presentados para acreditar dicha experiencia. En tal sentido, aun cuando en los documentos presentados la denominación del cargo o puesto no coincida literalmente con aquella prevista en los requisitos de calificación, se deberá validar la experiencia si las actividades que realizó el profesional corresponden con la función propia del cargo o puesto requerido.

- Cuando el postor ganador de la buena pro presenta como personal clave a profesionales que se encuentren prestando servicios como residente o supervisor en obras contratadas por la Entidad que no cuentan con recepción, procede otorgar plazo adicional para subsanar, conforme lo previsto en el literal a) del artículo 141 del Reglamento.
- En caso que el postor ganador de la buena pro sea un consorcio, las garantías que presente este para el perfeccionamiento del contrato, así como durante la ejecución contractual, de ser el caso, además de cumplir con las condiciones establecidas en el artículo 33 de la Ley y en el artículo 148 del Reglamento, deben consignar expresamente el nombre completo o la denominación o razón social de los integrantes del consorcio, en calidad de garantizados, de lo contrario no podrán ser aceptadas por las Entidades. No se cumple el requisito antes indicado si se consigna únicamente la denominación del consorcio, conforme lo dispuesto en la Directiva "Participación de Proveedores en Consorcio en las Contrataciones del Estado".
- En los contratos de consultoría de obras que celebren las Entidades con las micro y pequeñas empresas, estas últimas pueden otorgar como garantía de fiel cumplimiento el diez por ciento (10%) del monto del contrato, porcentaje que es retenido por la Entidad durante la primera mitad del número total de pagos a realizarse, de forma prorrateada en cada pago, con cargo a ser devuelto a la finalización del mismo, conforme lo establece el numeral 149.4 del artículo 149 y el numeral 151.2 del artículo 151 del Reglamento. Para dicho efecto los postores deben encontrarse registrados en el REMYPE, consignando en la Declaración Jurada de Datos del Postor (Anexo N° 1) o en la solicitud de retención de la garantía durante el perfeccionamiento del contrato, que tienen la condición de MYPE, lo cual será verificado por la Entidad en el link <http://www2.trabajo.gob.pe/servicios-en-linea-2-2> opción consulta de empresas acreditadas en el REMYPE.





#### Importante

- Corresponde a la Entidad verificar que las garantías presentadas por el postor ganador de la buena pro cumplan con los requisitos y condiciones necesarios para su aceptación y eventual ejecución; sin perjuicio de la determinación de las responsabilidades funcionales que correspondan.
- De conformidad con el Reglamento Consular del Perú aprobado mediante Decreto Supremo N° 076-2005-RE para que los documentos públicos y privados extendidos en el exterior tengan validez en el Perú, deben estar legalizados por los funcionarios consulares peruanos y refrendados por el Ministerio de Relaciones Exteriores del Perú, salvo que se trate de documentos públicos emitidos en países que formen parte del Convenio de la Apostilla, en cuyo caso bastará con que estos cuenten con la Apostilla de la Haya<sup>16</sup>.
- La Entidad no puede exigir documentación o información adicional a la consignada en el presente numeral para el perfeccionamiento del contrato.

#### 2.6. PERFECCIONAMIENTO DEL CONTRATO

El contrato se perfecciona con la suscripción del documento que lo contiene. Para dicho efecto el postor ganador de la buena pro, dentro del plazo previsto en el artículo 141 del Reglamento, debe presentar la documentación requerida en Mesa de partes, ubicado en Av. Inca Garcilaso de la Vega S/N del Distrito de Tamburco provincia de Abancay Región Apurímac.

#### 2.7. ADELANTOS NO CORRESPONDE

#### 2.8. FORMA DE PAGO

La Entidad realizará el pago de la contraprestación pactada a favor del contratista en función a lo establecido en los TDR (punto 19)

#### 1. FORMA DE PAGO – POR ENTREGABLE

El pago a EL CONSULTOR por la evaluación del Expediente Técnico, será por entregables. Para efectos LA ENTIDAD debe contar con el

entregable correspondiente, debidamente aprobada por EL SUPERVISOR. Se realizará de manera fraccionada de acuerdo al siguiente Cuadro:

ETAPAS	EVALUACIÓN DE ENTREGAS POR PARTE DEL SUPERVISOR Y/O EVALUADOR	PORCENTAJE DE PAGOS
<b>PRIMER ENTREGABLE INFORME DE APROBACIÓN</b>	Informe técnico inicial, estudio de mecánica de suelos y geotecnia, levantamiento topográfico (curvas de nivel, perfil longitudinal y secciones transversales), estudios hidrológicos, avance del informe ambiental, trámite para obtener el CIRA, trámite para obtener el PMA, certificados de parámetros urbanísticos, inicio de trámite para obtener factibilidad de servicios y punto de diseño eléctrico, inicio de trámite para obtener la factibilidad del servicio de suministro de agua y alcantarillado, presentación de anteproyecto arquitectónico, acta de sociabilización del proyecto, inicio de trámite para licencia de construcción.	30 % (*)

<sup>16</sup> Según lo previsto en la Opinión N° 009-2016/DTN.



	<b>Para efectos de pago aprobación del programa arquitectónico con aprobación de la Unidad Formuladora de la UNAMBA.</b>	
<b>SEGUNDO ENTREGABLE INFORME DE APROBACIÓN</b>	Proyecto integral de las especialidades: arquitectura, estructuras, instalaciones sanitarias, instalaciones eléctricas y inmótica, electromecánicas, instalaciones especiales, planos de distribución del mobiliario y equipamiento, planos de rutas de evacuación y señalética; memorias de cálculo por especialidades; memorias descriptivas por especialidad, especificaciones técnicas por especialidad, Metrados, costos y presupuestos, cronogramas, recorrido virtual 3d, Especificaciones Técnicas para Adquisición de Módulos de Mobiliario, Términos de Referencia incluye el desagregado de costos Para Capacitación y otros complementarios. Estudio de cantera (incluye diseño de mezcla), informe del estudio de gestión de riesgos (mapa de riesgos), Informe final ambiental	40% (*)
<b>TERCER ENTREGABLE INFORME DE APROBACIÓN</b>	Expediente Técnico Definitivo aprobado y firmado por la ENTIDAD (05 originales); entregar expediente técnico versión digital editable al 100%; expedientes técnicos originales de licencia de construcción, Certificado CIRA aprobado por la entidad competente, PMA aprobado por la entidad competente, estudio de impacto ambiental aprobado por la entidad competente, DVD con archivo digital de Expedientes Completos + DVD con documentación final escaneada, del expediente técnico definitivo, aprobado y firmado por el supervisor y/o evaluadores (especialistas).	30% (*)

En el caso que se haya suscrito contrato con un consorcio, el pago se realizará de acuerdo a lo que se indique en el contrato de consorcio.

(\*) Así mismo, para efectos de pago, EL CONSULTOR, deberá adjuntar como mínimo y sin ser limitativo:

- Informe de Conformidad por parte del COORDINADOR DE PROYECTO.
- Informe de Conformidad emitido por el JEFE DE LA UNIDAD EJECUTORA DE INVERSIONES.
- Código de Cuenta Interbancaria (CCI) y cuenta de detracción.
- Factura correspondiente al mes y monto del pago correspondiente.

Dicha documentación se debe presentar en por mesa de partes de la entidad, ubicado en Av. Inca Garcilazo de la Vega S/N del distrito de Tamburco, provincia de Abancay, región de Apurímac .

Importante para la Entidad

**CAPÍTULO III  
REQUERIMIENTO**

**Importante**

*De conformidad con el numeral 29.8 del artículo 29 del Reglamento, el área usuaria es responsable de la adecuada formulación del requerimiento, debiendo asegurar la calidad técnica y reducir la necesidad de su reformulación por errores o deficiencias técnicas que repercutan en el proceso de contratación*

**3.1. TERMINOS DE REFERENCIA**



UNIVERSIDAD NACIONAL  
MICAELA BASTIDAS  
DE APURÍMAC

**UNIDAD EJECUTORA DE INVERSIONES**

"AÑO DEL BICENTENARIO, DE LA CONSOLIDACION DE NUESTRA INDEPENDENCIA, Y DE LA CONMEMORACION DE LAS HEROICAS BATALLAS DE JUNIN Y AYACUCHO"

**UNIVERSIDAD MICAELA BASTIDAS DE APURIMAC**



**TERMINOS DE REFERENCIA**

**PARA LA CONTRATACION DEL SERVICIO DE SUPERVISIÓN  
PARA LA ELABORACION DE EXPEDIENTE TECNICO DEL  
PROYECTO:**

**"MEJORAMIENTO DEL SERVICIO DE GESTIÓN  
INSTITUCIONAL EN EDUCACIÓN SUPERIOR  
UNIVERSITARIA EN ÁREAS ADMINISTRATIVAS DE LA SEDE  
CENTRAL DE LA UNIVERSIDAD NACIONAL MICAELA  
BASTIDAS DE APURÍMAC, DISTRITO DE TAMBURCO DE LA  
PROVINCIA DE ABANCAY DEL DEPARTAMENTO DE  
APURIMAC" CUI N° 2234132**

Abancay - Apurímac, mayo del 2024



UNIVERSIDAD NACIONAL  
**MICAELA BASTIDAS**  
DE APURÍMAC

### UNIDAD EJECUTORA DE INVERSIONES

"AÑO DEL BICENTENARIO, DE LA CONSOLIDACION DE NUESTRA INDEPENDENCIA, Y DE LA CONMEMORACION DE LAS HEROICAS BATALLAS DE JUNIN Y AYACUCHO"

#### TERMINOS DE REFERENCIA

PARA LA CONTRATACION DEL SERVICIO DE SUPERVISIÓN DE LA ELABORACION DEL EXPEDIENTE TECNICO DEL PROYECTO:

**"MEJORAMIENTO DEL SERVICIO DE GESTIÓN INSTITUCIONAL EN EDUCACIÓN SUPERIOR UNIVERSITARIA EN ÁREAS ADMINISTRATIVAS DE LA SEDE CENTRAL DE LA UNIVERSIDAD NACIONAL MICAELA BASTIDAS DE APURÍMAC, DISTRITO DE TAMBURCO DE LA PROVINCIA DE ABANCAY DEL DEPARTAMENTO DE APURIMAC", CUI N° 2234132**

#### 1. DENOMINACIÓN DE LA CONTRATACIÓN

Para la contratación del servicio de supervisión de la elaboración del Expediente Técnico del proyecto: *"Mejoramiento Del Servicio De Gestión Institucional En Educación Superior Universitaria En Áreas Administrativas De La Sede Central De La Universidad Nacional Micaela Bastidas De Apurímac, Distrito De Tamburco De La Provincia De Abancay Del Departamento De Apurímac", CUI N° 2234132.*

#### 2. ENTIDAD CONTRATANTE

UNIVERSIDAD NACIONAL MICAELA BASTIDAS DE APURÍMAC.

#### 3. AREA USUARIA

Unidad Ejecutora de Inversiones de la Universidad Nacional Micaela Bastidas de Apurímac.

#### 4. FINALIDAD PÚBLICA

Considerando que el proyecto mencionado forma parte de los proyectos priorizados por la UNAMBA para el presente año, se requiere continuar con la fase de inversión, la contratación de la supervisión de la elaboración del Expediente Técnico, de acuerdo con la normatividad vigente.

En ese entender la Universidad Nacional Micaela Bastidas de Apurímac, tiene como finalidad y acción prioritaria de inversión, dotar de una infraestructura adecuada de las áreas administrativas, para que de esta manera se dé un mejor servicio a los alumnos y alcanzar una infraestructura física ad-hoc al principal objetivo universitario: la excelencia académica.

#### 5. ANTECEDENTES

La universidad nacional Micaela de bastidas de Apurímac fue creada por la ley N° 27348 el 26 de setiembre del 2000. Con resolución N° 110-2002-CONAFU de fecha 25 de abril del 2002 se aprueba el PDI con 4 carreras profesionales (ingeniería agroindustrial, Ingeniería de minas, administración de empresas y educación) y una subsele en la ciudad de Andahuaylas con dos carreras profesionales (ingeniera agroindustrial y administración de empresas). Sin embargo, el inicio real de las actividades académicas se produce en setiembre del 2002.

Desde el año 2004 hasta la fecha, para el desarrollo de las actividades académicas y administrativas se vinieron construyendo las infraestructuras físicas como la construcción del pabellón de aulas generales, construcción del pabellón de ingeniería agroindustrial, cerco perimétrico - I etapa, construcción de la biblioteca central, construcción de infraestructura educativa de ingeniera de minas, construcción del centro académico del desarrollo empresarial de administración de empresas, educación y ciencias sociales, mejoramiento de la capacidad operativa de medicina veterinaria y zootecnia I y II etapa, mejoramiento de los servicios educativos de la facultad de educación y ciencias sociales de la UNAMBA, distrito de Tamburco, provincia de Abancay, departamento de Apurímac, entre otros.





UNIVERSIDAD NACIONAL  
MICAELA BASTIDAS  
DE APURÍMAC

### UNIDAD EJECUTORA DE INVERSIONES

"AÑO DEL BICENTENARIO, DE LA CONSOLIDACION DE NUESTRA INDEPENDENCIA, Y DE LA CONMEMORACION DE LAS HEROICAS BATALLAS DE JUNIN Y AYACUCHO"

Actualmente, las áreas administrativas de la UNAMBA vienen funcionando en diferentes edificios de la sede central Tamburco, como son: Edificio de Aulas Generales, Centro Médico, Comedor Universitario, entre otros. Los ambientes de estos edificios son aulas improvisados para oficinas, los mismos que no brindan las condiciones de seguridad ni confort, según normatividad, incidiendo en la calidad de la gestión administrativa de la UNAMBA. Además, actualmente se viene haciendo uso de algunos ambientes de forma excepcional, que son adecuados para aulas académicas de las carreras de Educación Ciencias Sociales, Ingeniería Informática y Sistemas.

De acuerdo a lo descrito líneas arriba la Universidad Nacional Micaela Bastidas de Apurímac a través de la Unidad Formuladora, contando con el Estudio de Pre inversión a nivel de FICHA TECNICA DE MEDIANA Y BAJA COMPLEJIDAD: "MEJORAMIENTO DEL SERVICIO DE GESTIÓN INSTITUCIONAL EN EDUCACIÓN SUPERIOR UNIVERSITARIA EN ÁREAS ADMINISTRATIVAS DE LA SEDE CENTRAL DE LA UNIVERSIDAD NACIONAL MICAELA BASTIDAS DE APURÍMAC, DISTRITO DE TAMBURCO DE LA PROVINCIA DE ABANCAY DEL DEPARTAMENTO DE APURÍMAC", aprobado mediante Código Único de Inversiones: 2234132, por un monto de inversión de S/. 34,750,277.24 (TREINTA Y CUATRO MILLONES SETECIENTOS CINCUENTA MIL DOSCIENTOS SETENTA Y SIETE CON 24/100 SOLES), a fin de dotar de una infraestructura adecuada, equipamiento y mobiliario para el área administrativa de la sede central Tamburco, para satisfacer las necesidades de la comunidad universitaria y por ende coadyuvar al mejoramiento de la calidad educativa de la Universidad Micaela Bastidas de Apurímac.

En ese sentido, la UNAMBA es una institución con la misión centrada en la formación académica, tecnológica y profesional, que responde al desarrollo sostenido de la Región; mediante la calificación docente, investigación útil y relación con la comunidad, en todas las escuelas profesionales que oferta, además, tiene el mandato imperativo de proveer de la suficiente infraestructura, implementación con equipos de última tecnología.

Es necesario mencionar que, hasta la fecha, las áreas administrativas no cuentan con infraestructura propia para desarrollar sus actividades administrativas con toda la implementación requerida, siendo esto imprescindible en el contexto actual competitivo y globalizado en que se enmarcan las universidades.

Con fecha 05/12/2023 se convoca el procedimiento de selección AS-SM-23-2023-UNAMBA-I, para la contratación del servicio de SUPERVISIÓN, para la EVALUACIÓN del expediente técnico, del proyecto "MEJORAMIENTO DEL SERVICIO DE GESTIÓN INSTITUCIONAL EN EDUCACIÓN SUPERIOR UNIVERSITARIA EN ÁREAS ADMINISTRATIVAS DE LA SEDE CENTRAL DE LA UNIVERSIDAD NACIONAL MICAELA BASTIDAS DE APURÍMAC", con un valor referencial de S/. 110,494.53 (Ciento Diez Mil, Cuatrocientos Noventa y Cuatro con 53/100 soles).

Con fecha 18/12/2023 se suscribe el ACTA DE DECLARATORIA DE DESIERTO, por parte del Comité de Selección, debido a que no hubo propuestas registradas, durante la etapa de admisión, calificación y evaluación. Todo ello, en cumplimiento del Art. 65.1 y 65.2. Declaración de Desierto.

Con fecha 21/12/2023, mediante INFORME Nº 026-2023-ABAST/UNAMBA, se remite al Director General de Administración el INFORME DE DECLARATORIA DE DESIERTO, de parte del comité de selección en el que solicitan al área usuaria reevaluar los términos de referencia. En ese sentido, el área usuaria realizó las modificaciones pertinentes a fin de garantizar pluralidad de postores en su nueva convocatoria.

Para continuar con el ciclo del proyecto, fase de ejecución, la Unidad Ejecutora de Inversiones de la UNAMBA ha formulado el presente término de referencia para contratar servicio de consultoría para la evaluación del expediente técnico del proyecto: "MEJORAMIENTO DEL SERVICIO DE GESTIÓN INSTITUCIONAL EN EDUCACIÓN SUPERIOR UNIVERSITARIA EN ÁREAS ADMINISTRATIVAS DE LA SEDE CENTRAL DE LA UNIVERSIDAD NACIONAL MICAELA BASTIDAS DE APURÍMAC, DISTRITO DE TAMBURCO DE LA PROVINCIA DE ABANCAY DEL DEPARTAMENTO DE APURÍMAC", aprobado mediante Código Único de Inversiones: 2234132, y de conformidad con el

-21-





UNIVERSIDAD NACIONAL  
MICAELA BASTIDAS  
DE APURIMAC

### UNIDAD EJECUTORA DE INVERSIONES

"AÑO DEL BICENTENARIO, DE LA CONSOLIDACION DE NUESTRA INDEPENDENCIA, Y DE LA CONMEMORACION DE LAS HEROICAS BATALLAS DE JUNIN Y AYACUCHO"

Plan Anual de Contrataciones del presente año 2024.

#### 6. DEFINICIONES

- ✓ Cuando en el presente documento se mencione la palabra 'Ley', sin especificarla, se entenderá que se está haciendo referencia directa al Texto Único Ordenado de la Ley N° 30225 - Ley de Contrataciones del Estado, aprobado por Decreto Supremo N° 082-2019-EF, vigente a la fecha.
- ✓ Bajo el mismo concepto, la mención al término 'Reglamento' se entenderá como referida al Reglamento de la citada Ley, aprobado mediante Decreto Supremo N° 344-2018-EF, y sus modificatorias, vigente a la fecha.  
La mención a las siglas 'OSCE', hace referencia al Organismo Supervisor de las Contrataciones del Estado.  
El término 'EL POSTOR', hace referencia a la persona, natural o jurídica, que, legalmente capacitada, participa en el procedimiento de selección para la contratación del presente servicio, desde el momento en que presenta su oferta.
- ✓ La mención al término 'EL CONSULTOR', hace referencia directa a la persona, natural o jurídica, que haya suscrito el contrato para la supervisión de la elaboración del Expediente Técnico de obra.
- ✓ La expresión 'TERMINOS DE REFERENCIA' o 'TDR' hace referencia directa al presente documento.
- ✓ El término 'LA ENTIDAD', hace referencia directa a la Universidad Nacional Micaela Bastidas de Apurímac - Lima.
- ✓ El término 'COORDINADOR' hace referencia al profesional de LA ENTIDAD que tendrá a su cargo el control y la administración del contrato a ser suscrito.
- ✓ Las siglas RNE, hacen referencia al Reglamento Nacional de Edificaciones.
- ✓ La referencia a las siglas 'INVIerte.pe' entiéndase efectuada al Sistema Nacional de Programación Multianual y Gestión de Inversiones.

#### 7. BASE LEGAL

- Decreto Supremo N° 082-2019-EF, que aprueba el Texto Único Ordenado de la Ley N° 30225, Ley de Contrataciones del Estado.
- Decreto Supremo N° 344-2018-EF, Reglamento de la Ley de Contrataciones del Estado, en adelante el Reglamento; modificado con Decreto Supremo N° 377-2019-EF, Decreto Supremo N° 168-2020-EF, Decreto Supremo N° 250-2020-EF y Decreto Supremo N° 162-2021-EF y posteriores modificatorias.
- Bases Estandarizadas para consultoría de obras – Adjudicación Simplificada
- Normas de Control Interno, aprobadas con Resolución de Contratoría N° 320-2006-CG
- Directivas y Bases Estándar del OSCE.
- Decreto Legislativo N° 1439, crea el Sistema Nacional de Abastecimiento.
- Decreto Supremo N° 217-2019-EF; que aprueba el Reglamento del Decreto Legislativo N° 1439 que crea el Sistema Nacional de Abastecimiento
- Ley N° 31953, que aprueba el Presupuesto del Sector Público para el Año Fiscal 2024
- Decreto Legislativo N° 1440, Decreto Legislativo del Sistema Nacional del Presupuesto Público.
- Decreto Supremo N° 304-2012-EF, que aprueba el Texto Único Ordenado -TUO de la Ley N° 28411, Ley General del Sistema Nacional del Presupuesto.
- Decreto Supremo N° 004-2019-JUS, que aprueba el TUO de la Ley N° 27444 – Ley del Procedimiento Administrativo General.
- Directiva N° 005-2019-OSCE/CD, participación de proveedores en consorcio en las Contrataciones del Estado.
- Texto Único Ordenado de la Ley N° 27806, Ley de Transparencia y Acceso a la Información Pública DECRETO SUPREMO N° 021-2019-JUS.
- Decreto Supremo N° 006-2022-TR, Decreto Supremo que modifica el artículo 1 del Decreto Supremo N° 012-2014-TR y el artículo 112 del Reglamento de la Ley N° 29783, Ley de Seguridad y Salud en el Trabajo, aprobado por Decreto Supremo N° 005-2012-TR.
- Ley N° 16053, Ley del Ejercicio Profesional de Arquitectos y de Ingenieros.
- Ley N° 28858, Ley Complementaria a la Ley del Ejercicio Profesional de Arquitectos y de Ingenieros y su Reglamento, aprobado con Decreto Supremo N° 016-2008-VIVIENDA



UNIVERSIDAD NACIONAL  
**MICAELA BASTIDAS**  
DE APURÍMAC

-19-

## UNIDAD EJECUTORA DE INVERSIONES

"AÑO DEL BICENTENARIO, DE LA CONSOLIDACION DE NUESTRA INDEPENDENCIA, Y DE LA CONMEMORACION DE LAS HEROICAS BATALLAS DE JUNIN Y AYACUCHO"

- Reglamento Nacional de Edificaciones (RNE) y sus modificatorias.
- Decreto Supremo N° 011-79-VC y sus modificatorias, ampliatorias y complementarias.
- Código Civil.
- Norma técnica de Metrados para Obras de Edificación y Habilitaciones Urbanas.
- Normas especiales para proyectos de infraestructura educativa universitaria.
- Normas sobre consideraciones de mitigación de riesgo ante cualquier desastre en términos de organización, función y estructura.
- Normas sobre consideraciones de mitigación de impacto ambiental.
- Ley de Concesiones Eléctricas.
- Código Nacional de Electricidad
- Normas Complementarias en la Dirección General de Electricidad.
- Reglamento del Sistema Nacional de Defensa Civil
- DS 237-2019-EF, Aprueban el Plan Nacional de Competitividad y Productividad 2019-2030, el cual establece en su Objetivo Prioritario 1 (OP1) la mejora de la gestión y reducción de costos en los proyectos de inversión pública a través de la implementación de la metodología BIM

Las referidas normas incluyen sus respectivas modificaciones, de ser el caso. Para la aplicación del derecho deberá considerarse la especialidad de las normas previstas en los presentes TDR y en las Bases.

## 8. OBJETIVO DE LA CONTRATACIÓN

### 8.1 OBJETIVO GENERAL

Contratar los servicios de una consultoría para la evaluación del Expediente Técnico del proyecto: "MEJORAMIENTO DEL SERVICIO DE GESTIÓN INSTITUCIONAL EN EDUCACIÓN SUPERIOR UNIVERSITARIA EN ÁREAS ADMINISTRATIVAS DE LA SEDE CENTRAL DE LA UNIVERSIDAD NACIONAL MICAELA BASTIDAS DE APURÍMAC, DISTRITO DE TAMBURCO DE LA PROVINCIA DE ABANCAY DEL DEPARTAMENTO DE APURÍMAC", con Código Único de Inversiones: 2234132.

Para lo cual el consultor de obra deberá contar con RNP DE CONSULTORÍA DE OBRAS en la especialidad de EDIFICACIONES Y AFINES en la categoría B o Superior, correspondiente según lo establecido en la directiva del OSCE y además deberá acreditar experiencia en la evaluación de expedientes técnicos de edificaciones en el sector educación, sobre todo educación superior, también deberá contar con la capacidad técnica, logística y financiera para llevar adelante estas acciones, por lo que el consultor deberá tomar en cuenta lo indicado en los términos de referencia.

### 8.2 OBJETIVOS ESPECÍFICOS

- a. Evaluación Integral del Expediente Técnico, de conformidad con los alcances técnicos hasta su conformidad técnica y aprobación vía resolutive.

## 9. UBICACIÓN DEL PROYECTO

### 9.1. UBICACIÓN POLÍTICA

ZONA : URBANA  
LOCALIDAD : TAMBURCO  
DISTRITO : TAMBURCO  
PROVINCIA : ABANCAY  
DEPARTAMENTO : APURÍMAC

### 9.2. UBICACIÓN GEOGRÁFICA

DATUM : WGS-84 ZONA 18 HEMISFERIO SUR  
REGIÓN GEOGRÁFICA : SIERRA  
ALTITUD : 2581 m.s.n.m.  
LATITUD : 13° 37' 20.18" Latitud Sur.  
LONGITUD : 72° 52' 14.69" Longitud Oeste.



UNIVERSIDAD NACIONAL  
MICAELA BASTIDAS  
DE APURIMAC

### UNIDAD EJECUTORA DE INVERSIONES

"AÑO DEL BICENTENARIO, DE LA CONSOLIDACION DE NUESTRA INDEPENDENCIA, Y DE LA CONMEMORACION DE LAS HEROICAS BATALLAS DE JUNIN Y AYACUCHO"

#### 9.3. AREA Y PERIMETRO

PROPIETARIO : UNIVERSIDAD NACIONAL MICAELA BASTIDAS DE APURIMAC  
AREA : 1,388.47 m<sup>2</sup>  
PERIMETRO : 152.19 m

El predio tiene un área de **1,388.47 m<sup>2</sup>**, encerrado en un perímetro de **152.19 m**, con los siguientes linderos y colindancias:

- POR EL NORTE** : Colinda con la Av. Garcilaso de la Vega, en una línea recta de 43.82 metros lineales.
- POR EL SUR** : Colinda con el pasaje sin nombre, en una línea recta de 37.55 metros lineales.
- POR EL ESTE** : Colinda con la propiedad de Ofelia Jordán Gamarra, en una línea recta de 42.58 metros lineales.
- POR EL OESTE** : Colinda con la calle N° 1, en una línea recta de 28.24 metros lineales.

#### Características físicas del terreno

La topografía del terreno es en pendiente moderada, con superficies planas, los suelos están formado por piedras de 3" a 6", grava de ¼" a 3", arena, limo, arcilla o combinaciones de estos.

De acuerdo a los estudios topográficos el terreno en estudio se desarrolla en consecuencia, entre las cotas absolutas 2,347.077 y 2,342.300 m.s.n.m., decreciendo estas en la dirección norte a sur.

#### Descripción técnica del terreno asignado a Gestión Administrativa de la UNAMBA

La forma que presenta el terreno condiciona los criterios de distribución y accesos, pero se han manejado estas variables a fin de obtener los mejores resultados. Existe una diferencia de desniveles de 5.00 m entre la parte frontal que es la prolongación de la Av. Garcilaso de la Vega, el área asignada para la edificación del Edificio Administrativo - UNAMBA es de 1,388.47 m<sup>2</sup>.

Gráfico N°01. Área asignada para el PI, terreno Administrativo Av. Garcilaso de la Vega

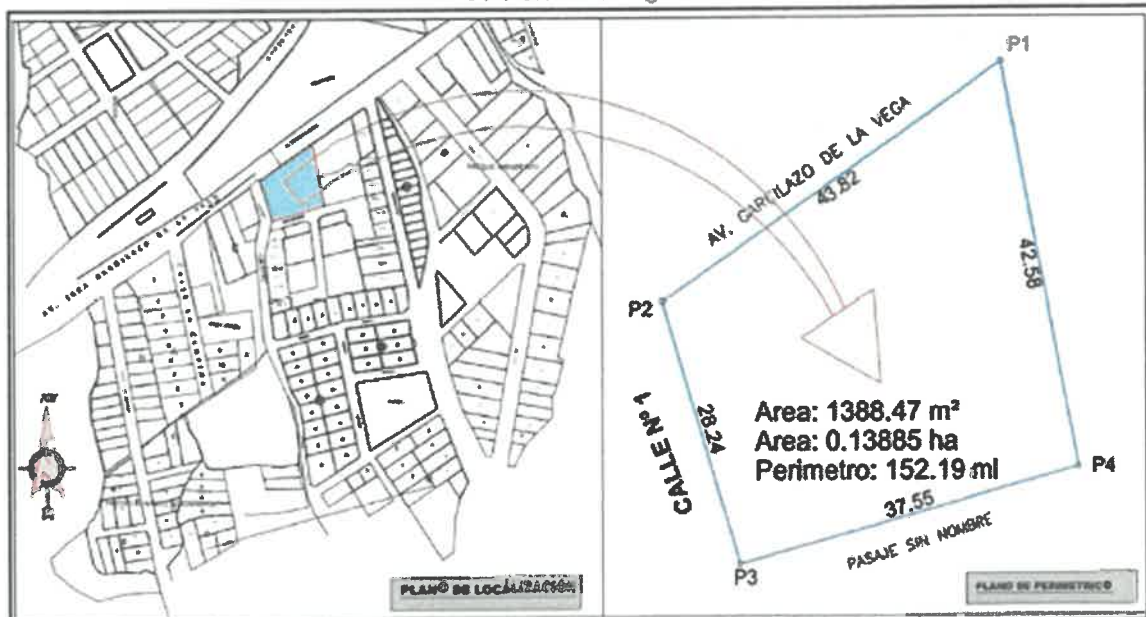

Fuente: Elaborado por el equipo técnico del proyecto - UNAMBA





UNIVERSIDAD NACIONAL  
MICAELA BASTIDAS  
DE APURÍMAC

-19-

### UNIDAD EJECUTORA DE INVERSIONES

"AÑO DEL BICENTENARIO, DE LA CONSOLIDACION DE NUESTRA INDEPENDENCIA, Y DE LA CONMEMORACION DE LAS HEROICAS BATALLAS DE JUNIN Y AYACUCHO"

Gráfico N°02. Mapa de macro localización  
(Ubicación de la provincia de Abancay en el contexto regional y nacional)

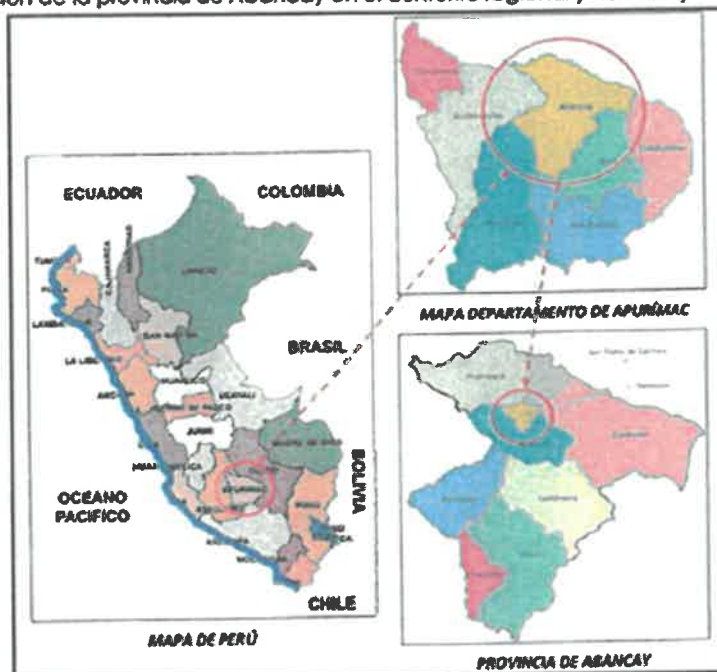

Fuente: Elaborado por el equipo técnico del proyecto - UNAMBA

Gráfico N°03. Mapa de micro localización

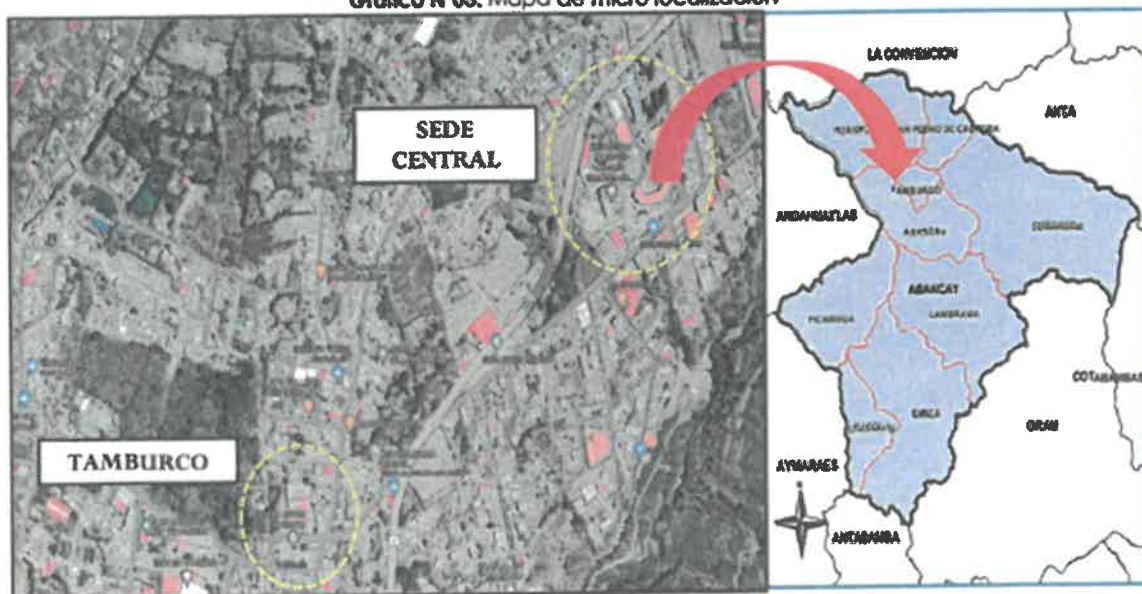

Fuente: Elaborado por el equipo técnico del proyecto - UNAMBA





UNIVERSIDAD NACIONAL  
MICAELA BASTIDAS  
DE APURÍMAC

-16-

### UNIDAD EJECUTORA DE INVERSIONES

"AÑO DEL BICENTENARIO DE LA CONSOLIDACION DE NUESTRA INDEPENDENCIA, Y DE LA CONMEMORACION DE LAS HEROICAS BATALLAS DE JUNIN Y AYACUCHO"

Gráfico N°04. Coordenadas UTM del campus universitario - UNAMBA



Fuente: Elaborado por el equipo técnico del proyecto - UNAMBA

- **COORDENADA GEOGRÁFICAS (grados, min, seg)**  
LATITUD : 13° 37' 0.82" S  
LONGITUD : 72° 52' 3.5" W
- **GRADOS DECIMALES**  
LATITUD : -13.6168947  
LONGITUD : -72.8676376
- **COORDENADAS UTM**  
DATUM : UTM WGS84  
ESTE (X) : 730090.5  
NORTE (Y) : 8493631.55  
ZONA UTM : 18  
CUADRICULA : L



UNIVERSIDAD NACIONAL  
MICAELA BASTIDAS  
DE APURÍMAC

-15-

### UNIDAD EJECUTORA DE INVERSIONES

"AÑO DEL BICENTENARIO, DE LA CONSOLIDACION DE NUESTRA INDEPENDENCIA, Y DE LA CONMEMORACION DE LAS HEROICAS BATALLAS DE JUNIN Y AYACUCHO"

Gráfico N°05. Mapa de ubicación del terreno asignado para el Edificio Administrativo de la sede central. Av. Garcilaso de la Vega – Tamburco, con coordenadas UTM

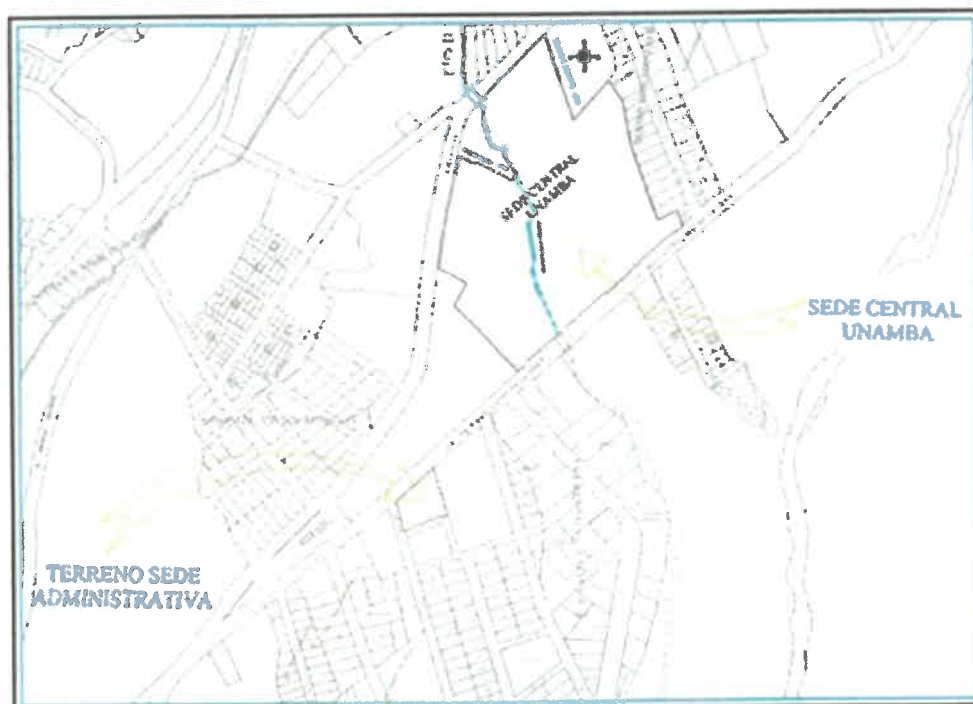
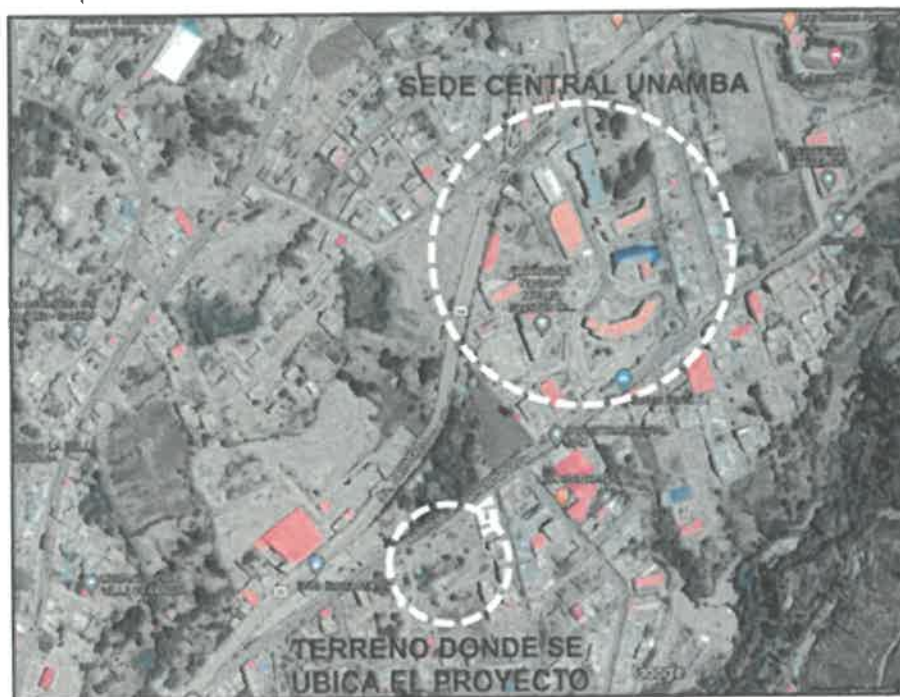

Fuente: Elaborado por el equipo técnico del proyecto - UNAMBA





UNIVERSIDAD NACIONAL  
MICAELA BASTIDAS  
DE APURIMAC

-14-

## UNIDAD EJECUTORA DE INVERSIONES

"AÑO DEL BICENTENARIO, DE LA CONSOLIDACIÓN DE NUESTRA INDEPENDENCIA, Y DE LA CONMEMORACIÓN DE LAS HEROICAS BATALLAS DE JUNÍN Y AYACUCHO"

### 10. PROCEDIMIENTO DE SELECCIÓN Y CONTRATACIÓN

#### 9.1 PROCEDIMIENTO Y MODALIDAD

El objetivo del procedimiento de adjudicación a convocarse, es la selección y contratación de una persona natural o jurídica, que asumirá la responsabilidad de llevar a cabo la evaluación del Expediente Técnico del Proyecto: "Mejoramiento Del Servicio De Gestión Institucional En Educación Superior Universitaria En Áreas Administrativas De La Sede Central De La Universidad Nacional Micaela Bastidas De Apurímac, Distrito De Tamburco De La Provincia De Abancay Del Departamento De Apurímac", CUI N° 2234132.

Sobre la base de lo señalado, tanto el procedimiento de adjudicación, como el de contratación, corresponderán al de una Consultoría de obra<sup>1</sup>, según la definición contenida en el Anexo de Definiciones del Reglamento de la Ley de Contrataciones del Estado; y en ese contexto, durante el proceso de adjudicación, contratación y ejecución contractual, se aplicarán, en general, las normas pertinentes a dicho tipo de contrato.

#### 9.2 SISTEMA DE CONTRATACIÓN

La presente contratación se convoca bajo el Sistema de SUMA ALZADA<sup>2</sup>.

A través de este sistema de contratación de suma alzada EL POSTOR formula su oferta por un monto fijo integral, para lo cual debe considerar todos los trabajos, servicios, materiales, impuestos, planillas y demás conceptos y costos que resulten necesarios para el cumplimiento del objeto; y por un determinado plazo de ejecución, para cumplir con el requerimiento, según los contenidos establecidos en los presentes Términos de Referencia. El monto ofertado es invariable.

#### 9.3 CONDICIÓN TÉCNICAS

El participante y/o postor, para el cumplimiento de las obligaciones objeto de la presente convocatoria deberá tener presente lo siguiente: Revisar debidamente las Bases Administrativas y documentos relacionados, y de ser el caso, comunicar por escrito, dentro del plazo las consultas u observaciones, para absolver las aclaraciones o ratificadorias; en caso de no hacerlo, se entenderá que el postor está de acuerdo y acepta las condiciones establecidas.

### 11. PERFIL DEL CONSULTOR

- ✓ Persona natural y/o persona jurídica que cuente con experiencia en la consultoría de obras de edificación y que cuente con los requisitos solicitados en el presente documento.
- ✓ No encontrarse inhabilitado para contratar con el Estado.
- ✓ Tener inscripción vigente en el Registro Nacional de Proveedores (RNP) como consultor de obras en la Especialidad de Obras de Edificaciones y Afines, en la categoría B o superior.
- ✓ Tener Registro Único de Contribuyente (RUC) activo.

De acuerdo con la finalidad y utilidad que tendrá el objeto final del contrato, y sobre la base de la definición indicada en el Anexo de Definiciones del Reglamento de la Ley de Contrataciones; la persona natural, persona jurídica o consorcio, que ejecute las prestaciones requeridas, será catalogado como CONSULTOR del Estado<sup>3</sup>. En el presente documento, quien suscriba el contrato, es denominado como 'EL CONSULTOR'.

EL CONSULTOR puede ser persona natural o jurídica, y podrá participar individualmente o en consorcio. En este último supuesto, cada uno de los integrantes del consorcio deberá cumplir los requisitos señalados en este numeral y en la Directiva N° 005-2019-OSCE/CD<sup>4</sup>.

<sup>1</sup> Obra: Servicios profesionales altamente calificados consistente en la elaboración del expediente técnico de obras, en la supervisión de la elaboración de expediente técnico de obra o en la supervisión de obras.

<sup>2</sup> Inciso a) del Art. 35° del Reglamento de la Ley de Contrataciones del Estado.

<sup>3</sup> Contratista: El proveedor que celebra un contrato con una Entidad de conformidad con las disposiciones de la Ley y el Reglamento. / Proveedor: La persona natural o jurídica que vende o arrienda bienes, presta servicios en general, consultoría en general, consultoría de obra o ejecuta obras.

<sup>4</sup> Directiva: "Participación De Proveedores en Consorcio en las Contrataciones del Estado".



UNIVERSIDAD NACIONAL  
MICAELA BASTIDAS  
DE APURÍMAC

-13-

## UNIDAD EJECUTORA DE INVERSIONES

"AÑO DEL BICENTENARIO, DE LA CONSOLIDACION DE NUESTRA INDEPENDENCIA, Y DE LA CONMEMORACION DE LAS HEROICAS BATALLAS DE JUNIN Y AYACUCHO"

EL CONSULTOR deberá contar con inscripción vigente<sup>5</sup> en el Registro Nacional de Proveedores que administra el OSCE, en el rubro de Consultor de Obra. No deberá mantener sanción vigente aplicada por el OSCE, ni estar impedido, temporal o permanentemente, para contratar con el Estado Peruano; por consiguiente, no deberá encontrarse incluido en el Capítulo de Inhabilitados para Contratar con el Estado que administra el OSCE. Tampoco podrá estar incurso en las causales de impedimento establecidas en el Art. 11° de la Ley de Contrataciones del Estado. Contará con Registro Único de Contribuyente (RUC) activo. En caso de consorcios, estas exigencias son aplicables a cada uno de los consorciados.

Por ser la prestación a ejecutarse destinada a satisfacer necesidades de una Entidad Pública, la cual debe cumplir necesariamente las pautas normativas establecidas por el propio Estado, EL POSTOR debe conocer las normas y reglamentos que regulan la consultoría de obras públicas.

EL POSTOR debe acreditar, por lo menos, un monto facturado acumulado equivalente a UN (1) veces el valor referencial por la contratación de servicios de consultoría de obra iguales o similares al objeto de la convocatoria, durante los diez (10) años anteriores a la fecha de la presentación de ofertas que se computarán desde la fecha de la conformidad o emisión del comprobante de pago, según corresponda.

La experiencia del postor en la especialidad se acreditará con copia simple de (i) contratos u órdenes de servicios y su respectiva conformidad, constancia de prestación o liquidación del contrato; o (ii) comprobantes de pago cuya cancelación se acredite documental y fehacientemente, con voucher de depósito, nota de abono, reporte de estado de cuenta, cualquier otro documento emitido por Entidad del sistema financiero que acredite el abono o mediante cancelación en el mismo comprobante de pago.

### 11.1 CONDICIONES DE LOS CONSORCIOS

De conformidad con el numeral 49.5 del artículo 49 del Reglamento, la Entidad ha considerado que los consorcios deben cumplir las siguientes condiciones:

- El número máximo de consorciados es de dos (02) integrantes.
- El porcentaje mínimo de participación de cada consorciado, es del (10%) diez por ciento.
- El porcentaje de participación en la ejecución del contrato, para el integrante del consorcio que acredite mayor experiencia, es de Sesenta (60 %) por ciento, como mínimo.
- Ambos consorciados deberán acreditar una categoría B o superior

### 11.2 DOMICILIO LEGAL DEL CONSULTOR

EL CONSULTOR deberá comunicar a LA ENTIDAD, y mantener activa durante toda la vigencia del contrato, una dirección de correo electrónico. Por el solo hecho de presentar su propuesta, el CONSULTOR autorizará a LA ENTIDAD a efectuarle notificaciones a través de dicho correo electrónico; siendo de su exclusiva responsabilidad realizar la verificación diaria de las notificaciones que LA ENTIDAD pudiera hacerle llegar a dicha cuenta, debiendo confirmar la recepción del correo, en el plazo de ley<sup>6</sup>.

### 12. EQUIPO PROFESIONAL DEL CONSULTOR

EL CONSULTOR deberá contar con un equipo mínimo de profesionales que, en estricto, cumplirán obligatoriamente el perfil requerido y detallado en el presente Términos de Referencia, de modo tal que se garantice la calidad en la evaluación de la elaboración del Expediente Técnico de Obra.

Se precisa que, para efecto del reconocimiento y evaluación de la experiencia efectiva del personal profesional clave que será evaluado, sólo será posible de acreditación en el presente proceso aquella experiencia que el profesional haya obtenido contando con las condiciones

<sup>5</sup> Numeral 46.1 del Art. 46° de la Ley de Contrataciones del Estado: "...Para ser participante, postor, contratista y/o subcontratista del Estado se requiere estar inscrito en el Registro Nacional de Proveedores (RNP)..."

<sup>6</sup> Numeral 20.4 del Art. 20° del TUO de la Ley del Procedimiento Administrativo General.





UNIVERSIDAD NACIONAL  
MICAELA BASTIDAS  
DE APURÍMAC

### UNIDAD EJECUTORA DE INVERSIONES

"AÑO DEL BICENTENARIO, DE LA CONSOLIDACION DE NUESTRA INDEPENDENCIA, Y DE LA CONMEMORACION DE LAS HEROICAS BATALLAS DE JUNIN Y AYACUCHO"

legales para el ejercicio de su profesión, esto es: titulado, colegiado y habilitado por el colegio profesional, según corresponda. Se colige que no es válido, para efecto de esta consultoría, la experiencia que los profesionales puedan haber obtenido en condición de estudiantes, egresados o bachilleres.

Los miembros del equipo profesional de EL CONSULTOR necesariamente serán titulados y colegiados. Para el inicio de su participación efectiva en la ejecución de la prestación, deberán demostrar encontrarse hábiles para el ejercicio profesional en las especialidades requeridas.

El personal profesional que presente y acredite EL CONSULTOR, deberá ser, obligatoriamente, el que desarrolle directamente los servicios contratados, salvo caso fortuito o fuerza mayor, debidamente justificados y previamente aceptados por la ENTIDAD. Dicho compromiso constituye obligación esencial de EL CONSULTOR, según el Art. 190° del Reglamento de la Ley de Contrataciones del Estado.

Por necesidad de especialización y cumplimiento de los plazos, cada profesional del CONSULTOR, asumirá solo una (1) especialidad de acuerdo a sus calificaciones y experiencia.

#### 14.1 PERSONAL PROFESIONAL CLAVE DEL CONSULTOR

La denominación de los cargos que conforman el PERSONAL CLAVE de EL CONSULTOR, así como como la experiencia que deben acreditar es de acuerdo al siguiente detalle:

PLANTEL PROFESIONAL CLAVE		
CARGO	FORMACIÓN ACADÉMICA (PROFESIÓN)	TIEMPO DE EXPERIENCIA
Jefe de Supervisión	Ingeniero Civil y/o Arquitecto	Profesional titulado, colegiado y habilitado, responsable del equipo técnico asignado a la SUPERVISIÓN de la Elaboración del Expediente Técnico, con experiencia mínima de CUATRO (04) SERVICIOS en la elaboración y/o supervisión de expedientes técnicos en Edificaciones mayores a 06 pisos, como consultor y/o jefe de proyecto y/o supervisor y/o director de proyecto y/o jefe de estudio y/o director de estudio, en proyectos IGUALES O SIMILAR AL OBJETO DE LA CONVOCATORIA.
Especialista en Arquitectura	Arquitecto	Profesional titulado, colegiado y habilitado, responsable de la supervisión de la especialidad de ARQUITECTURA, con experiencia mínima de DOS (02) SERVICIOS en la elaboración y/o supervisión de expedientes técnicos en Edificaciones mayores a 06 pisos, como ESPECIALISTA EN ARQUITECTURA, en proyectos IGUALES O SIMILAR AL OBJETO DE LA CONVOCATORIA.
Especialista en Estructuras	Ingeniero Civil	Profesional titulado, colegiado y habilitado, responsable de la supervisión de la especialidad de ESTRUCTURAS, con experiencia mínima de DOS (02) SERVICIOS en la elaboración y/o supervisión de expedientes técnicos en Edificaciones mayores a 06 pisos, como ESPECIALISTA EN ESTRUCTURAS, en proyectos IGUALES O SIMILAR AL OBJETO DE LA CONVOCATORIA.
Especialista en Mecánica de Suelos y Geotecnia	Ingeniero Civil y/o Geólogo	Profesional titulado, colegiado y habilitado, responsable de la supervisión de la especialidad de MECÁNICA DE SUELOS Y GEOTECNIA, con experiencia mínima de DOS (02) SERVICIOS en la elaboración y/o supervisión de expedientes técnicos en Edificaciones, como ESPECIALISTA EN MECÁNICA DE SUELOS Y/O GEOTECNIA, en proyectos IGUALES O SIMILAR AL OBJETO DE LA CONVOCATORIA.



UNIVERSIDAD NACIONAL  
**MICAELA BASTIDAS**  
DE APURÍMAC

### UNIDAD EJECUTORA DE INVERSIONES

"AÑO DEL BICENTENARIO DE LA CONSOLIDACION DE NUESTRA INDEPENDENCIA, Y DE LA CONMEMORACION DE LAS HEROICAS BATALLAS DE JUNIN Y AYACUCHO"

Especialista en Metrados, Costos y Presupuestos	Ingeniero Civil	Profesional titulado, colegiado y habilitado, responsable de la supervisión de la especialidad de METRADOS, COSTOS Y PRESUPUESTOS, con experiencia mínima de <b>DOS (02) SERVICIOS</b> en la elaboración y/o supervisión de expedientes técnicos en Edificaciones, como ESPECIALISTA EN METRADOS, COSTOS Y PRESUPUESTOS, en proyectos IGUALES O SIMILAR AL OBJETO DE LA CONVOCATORIA.
Especialista en Mobiliario y Equipamiento	Arquitecto	Profesional titulado, colegiado y habilitado, responsable de la supervisión de la especialidad de MOBILIARIO Y EQUIPAMIENTO, con experiencia mínima de <b>DOS (02) SERVICIOS</b> en la elaboración y/o supervisión de expedientes técnicos en Edificaciones, como ESPECIALISTA MOBILIARIO Y/O EQUIPAMIENTO, en proyectos IGUALES O SIMILAR AL OBJETO DE LA CONVOCATORIA.
Especialista en Instalaciones Eléctricas e Inmótica	Ingeniero Electricista	Profesional titulado, colegiado y habilitado, responsable de la supervisión de la especialidad de INSTALACIONES ELÉCTRICAS E INMÓTICA, con experiencia mínima de <b>DOS (02) SERVICIOS</b> en la elaboración y/o supervisión de expedientes técnicos en Edificaciones mayores a 6 pisos, como ESPECIALISTA EN INSTALACIONES ELÉCTRICAS Y/O INMÓTICA, en proyectos IGUALES O SIMILAR AL OBJETO DE LA CONVOCATORIA.
Especialista en Instalaciones Electromecánicas	Ingeniero Mecánico y/o Electromecánico	Profesional titulado, colegiado y habilitado, responsable de la supervisión de la especialidad de INSTALACIONES ELECTROMECÁNICAS, con experiencia mínima de <b>DOS (02) SERVICIOS</b> en la elaboración y/o supervisión de expedientes técnicos en Edificaciones mayores a 6 pisos, como ESPECIALISTA EN INSTALACIONES ELECTROMECÁNICAS, en proyectos IGUALES O SIMILAR AL OBJETO DE LA CONVOCATORIA.
Especialista en Instalaciones sanitarias	Ingeniero Sanitario y/o Ingeniero Civil	Profesional titulado, colegiado y habilitado, responsable de la supervisión de la especialidad de INSTALACIONES SANITARIAS, con experiencia mínima de <b>DOS (02) SERVICIOS</b> en la elaboración y/o supervisión de expedientes técnicos en Edificaciones mayores a 6 pisos, como ESPECIALISTA EN INSTALACIONES SANITARIAS, en proyectos IGUALES O SIMILAR AL OBJETO DE LA CONVOCATORIA.
Especialista en Impacto Ambiental	Ingeniero Ambiental y/o Ingeniero Civil	Profesional titulado, colegiado y habilitado, responsable de la supervisión de la especialidad de AMBIENTAL, con experiencia mínima de <b>DOS (02) SERVICIOS</b> en la elaboración y/o supervisión de expedientes técnicos en Edificaciones, como ESPECIALISTA AMBIENTAL, en proyectos IGUALES O SIMILAR AL OBJETO DE LA CONVOCATORIA.
Especialista en Instalaciones especiales y telecomunicaciones, data center (lic).	Ingeniero de Sistemas y/o Informática y/o Ingeniero Electromecánico y/o en Telecomunicaciones	Profesional titulado, colegiado y habilitado, responsable de la supervisión de la especialidad de INSTALACIONES ESPECIALES Y TELECOMUNICACIONES, DATA CENTER, con experiencia mínima de <b>DOS (02) SERVICIOS</b> en la elaboración y/o supervisión de expedientes técnicos en Edificaciones, como ESPECIALISTA EN INSTALACIONES ESPECIALES Y/O TELECOMUNICACIONES Y/O, DATA CENTER, en proyectos IGUALES O SIMILAR AL OBJETO DE LA CONVOCATORIA.

#### 14.2 CONSIDERACIONES

- De conformidad con el numeral 49.3 del artículo 49 y el literal e) del numeral 139.1 del artículo 139 del Reglamento este requisito de calificación se acredita para la suscripción del contrato.
- Los profesionales (personal clave) acreditarán su experiencia con: constancia de





UNIVERSIDAD NACIONAL  
MICAELA BASTIDAS  
DE APURIMAC

## UNIDAD EJECUTORA DE INVERSIONES

"AÑO DEL BICENTENARIO, DE LA CONSOLIDACION DE NUESTRA INDEPENDENCIA, Y DE LA CONMEMORACION DE LAS HEROICAS BATALLAS DE JUNIN Y AYACUCHO"

prestación o copia simple de contrato y sus respectivas conformidades, o certificado de trabajo o cualquier otra documentación que de manera fehaciente demuestre la experiencia del personal propuesto. Adicionalmente deberán presentar copia de su título profesional.

- La Entidad se reserva el derecho de solicitar el cambio del o los profesionales del equipo técnico propuesto en caso se observe bajo rendimiento técnico durante la evaluación de la Elaboración del Expediente Técnico.
- De solicitar el consultor reemplazo de uno de los profesionales propuestos, deberá presentar la renuncia debidamente justificada del profesional o sustituir el reemplazante deberá reunir calificaciones requeridos en los documentos del procedimiento de selección que dieron origen a su adjudicación.
- Ningún profesional reemplazante podrá participar en la ejecución de la consultoría de obra si no ha sido aceptado previa y formalmente por LA ENTIDAD. En ese entendido, EL CONSULTOR deberá prever los tiempos necesarios para el trámite y aceptación del cambio de profesionales, a fin de que no afecte los plazos pactados para la presentación de los entregables, ya que, de incurrir en atrasos, se aplicarán las penalidades que correspondan.
- La colegiatura y habilitación de los profesionales se requerirá para el inicio de su participación efectiva en la ejecución de la prestación, tanto para los profesionales titulados en el Perú como para los titulados en el extranjero.
- Los gastos que ocasione la participación de profesionales especialistas, personal técnico de apoyo (asistentes, digitadores, dibujantes, administrativos, secretaria, etc.) y otros recursos humanos que se requieran y amerite para cumplir con el contrato, se considerarán incluidos por EL POSTOR al momento de presentar su propuesta.

### 13. RECURSOS A SER PROVISTOS POR EL CONSULTOR

EL CONSULTOR deberá acreditar, a la firma del contrato, que cuenta con el equipamiento estratégico siguiente:

Ítem	Descripción	Cantidad
1	CAMIONETA 4X4	01
2	COMPUTADORA PC O LAPTOP CORE I7 O SUPERIOR	05
3	IMPRESORA MULTIFUNCIONAL	01

EL CONSULTOR podrá acreditar maquinarias y equipos de igual o mayor capacidad y potencia a los indicados.

Para la suscripción del contrato, EL GANADOR DE LA BUENA PRO presentará: copia de documentos que sustenten la propiedad, la posesión, el compromiso de alquiler, compra venta o cualquier otro documento que acredite la disponibilidad del equipamiento requerido. No se aceptará la presentación de declaraciones juradas o carta de compromiso suscrita por el propio CONSULTOR.

### 14. EXPERIENCIA EN LA ESPECIALIDAD.

El postor debe acreditar un monto facturado acumulado equivalente a UN (1) VECES EL VALOR REFERENCIAL, por la contratación de servicios de consultoría de proyectos iguales y/o similares al objeto de la convocatoria, durante los diez (10) años anteriores a la fecha de la presentación de ofertas que se computarán desde la fecha de la conformidad o emisión del comprobante de pago, según corresponda.

Se considerará servicios de consultoría similares: Construcción y/o Reconstrucción y/o Remodelación y/o Ampliación y/o Mejoramiento y/o Rehabilitación y/o Sustitución y/o Creación o la combinación que incluya alguno de los términos anteriores en consultoría de obras en la **Revisión y/o Supervisión** y/o Elaboración y/o Formulación en Estudios Definitivos y/o Expedientes Técnicos de Proyecto de: Instituciones Educativas Superiores y/o Institutos y/o Universidades y/o Edificios Administrativos y Financieros; Públicas y/o Privadas.



UNIVERSIDAD NACIONAL  
MICAELA BASTIDAS  
DE APURÍMAC

## UNIDAD EJECUTORA DE INVERSIONES

"AÑO DEL BICENTENARIO DE LA CONSOLIDACION DE NUESTRA INDEPENDENCIA, Y DE LA CONMEMORACION DE LAS HEROICAS BATALLAS DE JUNIN Y AYACUCHO"

### Acreditación:

La experiencia del postor en la especialidad se acreditará con copia simple de (i) contratos u órdenes de servicios y su respectiva conformidad, constancia de prestación o liquidación del contrato; o (ii) comprobantes de pago cuya cancelación se acredite documental y fehacientemente, con voucher de depósito, nota de abono, reporte de estado de cuenta, cualquier otro documento emitido por Entidad del sistema financiero que acredite el abono o mediante cancelación en el mismo comprobante de pago.

### 15. GARANTÍAS

- EL CONSULTOR garantizará que la consultoría de obra sea ejecutada en forma idónea y eficiente, con el cuidado y diligencia necesarios de acuerdo a lo contenido los presentes términos de referencia y el respectivo contrato.
- Las garantías que debe otorgar EL CONSULTOR serán mediante Carta Fianza y/o Póliza de Caucción, de conformidad con lo establecido en el Art. 148° y 149° del Reglamento: Garantía de Fiel Cumplimiento, diez (10%) por ciento del monto contratado original, en concordancia con el artículo 149° del Reglamento.
- La garantías deberán ser emitida por empresa que se encuentre bajo la supervisión de la Superintendencia de Banca, Seguros y Administradoras Privadas de Fondos de Pensiones, y deben estar autorizadas para emitir garantías; o estar consideradas en la lista actualizada de bancos extranjeros de primera categoría que periódicamente publica el Banco Central de Reserva del Perú; debiendo cumplir, en estricto, con los requisitos establecidos en el segundo párrafo del Art. 33° de la Ley de Contrataciones del Estado.
- Al amparo de lo dispuesto en el numeral 149.4 del artículo 149 del Reglamento de la Ley de Contrataciones del Estado, en los contratos de consultoría de obra, si el postor ganador de la buena pro puede solicitar la retención del diez por ciento (10%) del monto del contrato original como garantía de fiel cumplimiento de contrato, siempre y cuando se cumpla los literales a); b) y c) esto será evaluado y aprobado por la entidad si procede o no.

### 16. VALOR REFERENCIAL DE LA CONSULTORÍA DE OBRA

El valor referencial asciende a S/. 104,146.80 (Cien Cuatro Mil, Ciento Cuarenta y Seis con 80/100 soles), incluidos los impuestos de Ley y cualquier otro concepto que incida en el costo total de la consultoría de obra. El valor referencial ha sido calculado al mes de mayo del 2024.

### 17. PLAZO DE EJECUCIÓN DEL SERVICIO DE CONSULTORÍA DE OBRA

#### 18.1. PLAZO TOTAL DE EJECUCIÓN

El plazo para la evaluación de la Elaboración del Expediente Técnico: "Mejoramiento Del Servicio De Gestión Institucional En Educación Superior Universitaria En Áreas Administrativas De La Sede Central De La Universidad Nacional Micaela Bastidas De Apurímac, Distrito De Tamburco De La Provincia De Abancay Del Departamento De Apurímac", CUI N° 2234132; será de cuarenta (40) días calendarios, según detalle del cuadro de plazo de entregables del proyectista (responsable de la elaboración del expediente técnico), computables desde el día siguiente de emitido los entregables (primer entregable, segundo entregable y tercer entregable), los plazos incluyen evaluación del levantamiento de observaciones.

#### 18.2. PLAZO DE ENTREGA

Los plazos de entrega se rigen de acuerdo al detalle del siguiente cuadro:

N°	ENTREGABLES POR PARTE DEL PROYECTISTA	PLAZO MÁXIMO DE ENTREGA POR EL CONSULTOR	PLAZO MÁXIMO PARA EVALUAR POR PARTE DEL SUPERVISIÓN
----	---------------------------------------	--	---





UNIVERSIDAD NACIONAL  
MICAELA BASTIDAS  
DE APURIMAC

### UNIDAD EJECUTORA DE INVERSIONES

"AÑO DEL BICENTENARIO, DE LA CONSOLIDACION DE NUESTRA INDEPENDENCIA, Y DE LA CONMEMORACION DE LAS HEROICAS BATALLAS DE JUNIN Y AYACUCHO"

PRIMER ENTREGABLE	Informe técnico inicial, estudio de mecánica de suelos y geotecnia, levantamiento topográfico (curvas de nivel, perfil longitudinal y secciones transversales), avance del informe ambiental, trámite para obtener el CIRA, trámite para obtener el PMA, certificados de parámetros urbanísticos, inicio de trámite para obtener factibilidad de servicios y punto de diseño eléctrico, inicio de trámite para obtener la factibilidad del servicio de suministro de agua y alcantarillado, presentación del anteproyecto arquitectónico, inicio de trámite para licencia de construcción.	40 días calendarios (plazo para el proyectista responsable de la elaboración del expediente técnico)	10 días calendarios (plazo para evaluar el primer entregable por parte del supervisor y/o evaluador)
SEGUNDO ENTREGABLE	Proyecto integral de las especialidades: arquitectura, estructuras, instalaciones sanitarias, instalaciones eléctricas, Sistema Inmóvil, electromecánicas, instalaciones especiales, planos de distribución del mobiliario y equipamiento, planos de rutas de evacuación y señalética, memorias de cálculo por especialidades, memorias descriptivas por especialidad, especificaciones técnicas por especialidad, Metrados, costos y presupuestos, cronogramas, recorrido virtual 3d, Especificaciones Técnicas para Adquisición de Módulos de Mobiliario, Términos de Referencia incluye el desagregado de costos Para Capacitación y otros complementarios. Estudio de cantera (incluye diseño de mezcla). Informe del estudio de gestión de riesgos (mapa de riesgos), Informe final ambiental.	45 días calendarios (plazo para el proyectista responsable de la elaboración del expediente técnico)	20 días calendarios (plazo para evaluar el segundo entregable por parte del supervisor y/o evaluador)
TERCER ENTREGABLE	Expediente Técnico Definitivo aprobado y firmado por la ENTIDAD (05 originales): entregar expediente técnico versión digital editable al 100%; expedientes técnicos originales de licencia de construcción, certificado CIRA aprobado por la entidad competente, PMA aprobado por la entidad competente, estudio de Impacto Ambiental aprobado por la entidad competente, DVD con archivo digital de Expedientes Completos + DVD con documentación final escaneada, del expediente técnico definitivo, aprobado y firmado por el supervisor y/o evaluadores (especialistas).	35 días calendarios (plazo para el proyectista responsable de la elaboración del expediente técnico)	10 días calendarios (plazo para evaluar el tercer entregable por parte del supervisor y/o evaluador)
TOTAL		120 días calendarios	40 días calendarios

El consultor programará las entregas de acuerdo al cuadro anterior indicado, teniendo en cuenta que la evaluación del Expediente Técnico por parte del supervisor y/o evaluador y la Unidad Ejecutora de Inversiones será constante y coordinada, el incumplimiento del mismo será penalizado de acuerdo a norma.

#### 18. ADELANTOS

No corresponde

#### 19. FORMA DE PAGO - POR ENTREGABLE

El pago a EL CONSULTOR por la evaluación del Expediente Técnico, será por entregables. Para efectos LA ENTIDAD debe contar con el



UNIVERSIDAD NACIONAL  
MICAELA BASTIDAS  
DE APURÍMAC

### UNIDAD EJECUTORA DE INVERSIONES

"AÑO DEL BICENTENARIO, DE LA CONSOLIDACIÓN DE NUESTRA INDEPENDENCIA, Y DE LA CONMEMORACIÓN DE LAS HEROICAS BATALLAS DE JUNÍN Y AYACUCHO"

entregable correspondiente, debidamente aprobada por EL SUPERVISOR. Se realizará de manera fraccionada de acuerdo al siguiente Cuadro:

ETAPAS	EVALUACIÓN DE ENTREGAS POR PARTE DEL SUPERVISOR Y/O EVALUADOR	PORCENTAJE DE PAGOS
<b>PRIMER ENTREGABLE INFORME DE APROBACIÓN</b>	Informe técnico inicial, estudio de mecánica de suelos y geotecnia, levantamiento topográfico (curvas de nivel, perfil longitudinal y secciones transversales), estudios hidrológicos, avance del Informe ambiental, trámite para obtener el CIRA, trámite para obtener el PMA, certificados de parámetros urbanísticos, inicio de trámite para obtener factibilidad de servicios y punto de diseño eléctrico, inicio de trámite para obtener la factibilidad del servicio de suministro de agua y alcantarillado, presentación de anteproyecto arquitectónico, acta de socialización del proyecto, inicio de trámite para licencia de construcción. Para efectos de pago aprobación del programa arquitectónico con aprobación de la Unidad Formuladora de la UNAMBA.	30 % (*)
<b>SEGUNDO ENTREGABLE INFORME DE APROBACIÓN</b>	Proyecto Integral de las especialidades: arquitectura, estructuras, instalaciones sanitarias, instalaciones eléctricas y climatización, electromecánicas, instalaciones especiales, planos de distribución del mobiliario y equipamiento, planos de rutas de evacuación y señalética; memorias de cálculo por especialidades; memorias descriptivas por especialidad, especificaciones técnicas por especialidad, Metrados, costos y presupuestos, cronogramas, recorrido virtual 3d, Especificaciones Técnicas para Adquisición de Módulos de Mobiliario, Términos de Referencia incluye el desagregado de costos Para Capacitación y otros complementarios. Estudio de cantera (incluye diseño de mezcla), Informe del estudio de gestión de riesgos (mapa de riesgos), Informe final ambiental	40 % (*)
<b>TERCER ENTREGABLE INFORME DE APROBACIÓN</b>	Expediente Técnico Definitivo aprobado y firmado por la ENTIDAD (05 originales); entregar expediente técnico versión digital editable al 100%; expedientes técnicos originales de licencia de construcción, Certificado CIRA aprobado por la entidad competente, PMA aprobado por la entidad competente, estudio de Impacto ambiental aprobado por la entidad competente, DVD con archivo digital de Expedientes Completos + DVD con documentación final escaneada, del expediente técnico definitivo, aprobado y firmado por el supervisor y/o evaluadores (especialistas).	30 % (*)

En el caso que se haya suscrito contrato con un consorcio, el pago se realizará de acuerdo a lo que se indique en el contrato de consorcio.

(\*) Así mismo, para efectos de pago, EL CONSULTOR, deberá adjuntar como mínimo y sin ser limitativo:

- Informe de Conformidad por parte del COORDINADOR DE PROYECTO.
- Informe de Conformidad emitido por el JEFE DE LA UNIDAD EJECUTORA DE INVERSIONES.
- Código de Cuenta Interbancaria (CCI) y cuenta de detracción.
- Factura correspondiente al mes y monto del pago correspondiente.

#### 20. PENALIDAD POR MORA Y OTRAS PENALIDADES

La penalidad es un castigo pecuniario aplicable a EL CONSULTOR por incumplimiento de sus obligaciones contractuales. Se aplicará todas las veces en que se incurra en la falta que la justifica, hasta los topes máximos establecidos en la Ley y en el Reglamento.

Las penalidades no son condonables, es decir, no podrán ser suspendidas, anuladas o



UNIVERSIDAD NACIONAL  
MICAELA BASTIDAS  
DE APURIMAC

### UNIDAD EJECUTORA DE INVERSIONES

"AÑO DEL BICENTENARIO, DE LA CONSOLIDACIÓN DE NUESTRA INDEPENDENCIA, Y DE LA CONMEMORACIÓN DE LAS HEROICAS BATALLAS DE JUNÍN Y AYACUCHO"

perdonadas. En ese orden de ideas, la resolución del contrato, cualquiera sea la causal que la motive, no impide o suspende la aplicación de las penalidades a las que se haya hecho merecedor EL CONSULTOR.

Todo retraso injustificado en la entrega total de la documentación exigida en cada entregable, que exceda los plazos otorgados o exceda los plazos que se le otorguen para la subsanación de las observaciones, se considerará como mora para efecto de la penalidad respectiva; salvo casos debidamente sustentados por EL CONSULTOR y autorizados por LA ENTIDAD, de conformidad con el procedimiento establecido en la Ley de Contrataciones del Estado y en su Reglamento<sup>7</sup>.

La entidad no está sujeta a la aplicación de ningún tipo de penalidad por mora en la revisión y/o aprobación de las etapas del objeto del contrato.

LA ENTIDAD ha previsto la aplicación de dos (2) tipos de penalidades, "Por Mora" y "Otras Penalidades". Estos tipos de penalidades pueden alcanzar cada una un monto máximo equivalente al 10% del monto contratado vigente.

#### 21.1 PENALIDADES POR MORA

Será de aplicación el Artículo 162° Penalidad por mora en la ejecución de la prestación, del Reglamento de la Ley de Contrataciones del Estado.

La penalidad por mora se aplica automáticamente y se calcula de acuerdo a la siguiente fórmula:

$$\text{Penalidad diaria} = \frac{0.10 \times \text{monto}}{F \times \text{plazo en días}}$$

Donde F tiene los siguientes valores:

- a) Para plazos menores o iguales a sesenta (60) días, para bienes, servicios en general, consultorías y ejecución de obras: F 0.40.
- b) Para plazos mayores a sesenta (60) días:
  - b.1) Para bienes, servicios en general y consultorías: F = 0.25
  - b.2) Para obras: F = 0.15

El monto máximo de la penalidad equivale al Diez por ciento (10%) del monto contractual vigente, y en caso de llegar a este tope, LA ENTIDAD podrá resolver el contrato según lo establecido en la normativa vigente.

#### 21.2 OTRAS PENALIDADES

Adicionalmente a la penalidad por mora, según lo previsto en el artículo 163° del Reglamento, se aplicará las siguientes penalidades:

N°	Supuestos de Aplicación de Penalidad	Forma de Cálculo (*)	Procedimiento
1	Cuando el personal acreditado permanece menos de sesenta (60) días desde el inicio de su participación en la ejecución del contrato o del íntegro del plazo de ejecución, si este es menor a los sesenta (60) días, de conformidad con las disposiciones establecidas	Se aplicará el 0.5 por cada día de ausencia del personal en obra en el plazo previsto.	Según informe debidamente motivado y sustentado por parte del Área Usuaria

<sup>7</sup> Art. 162.5° del Reglamento de la Ley de Contrataciones del Estado: "El retraso se justifica a través de la solicitud de ampliación de plazo debidamente aprobado. Adicionalmente, se considera justificado el retraso y en consecuencia no se aplica penalidad, cuando el contratista acredite, de modo objetivamente sustentado, que el mayor tiempo transcurrido no





UNIVERSIDAD NACIONAL  
MICAELA BASTIDAS  
DE APURÍMAC

### UNIDAD EJECUTORA DE INVERSIONES

"AÑO DEL BICENTENARIO, DE LA CONSOLIDACION DE NUESTRA INDEPENDENCIA, Y DE LA CONMEMORACION DE LAS HEROICAS BATALLAS DE JUNIN Y AYACUCHO"

	en el numeral 190.2 del artículo 190 del Reglamento.		
2	En caso el consultor incumpla con su obligación de ejecutar la prestación con el personal acreditado o debidamente sustituido.	Se aplicará el 0.5 UIT por cada día de ausencia del personal en obra.	Según informe debidamente motivado y sustentado por parte del Área Usuaria
4	En caso el personal clave no participe en las reuniones de trabajo solicitados por la Entidad.	0.2 UIT por cada evento	Según informe debidamente motivado y sustentado por parte del Área Usuaria
5	En caso la supervisión no absuelva las consultas del proyectista.	0.2 UIT por cada día evento	Según informe debidamente motivado y sustentado por parte del Área Usuaria
6	En caso la supervisión no presente los entregables de acuerdo con el contenido mínimo establecido en los Términos de Referencia del Consultor.	0.2 UIT por cada entregable	Según informe debidamente motivado y sustentado por parte del Área Usuaria

#### NOTA:

1. Para el cálculo se empleará la Unidad Impositiva Tributaria (UIT) vigente a la fecha del evento que origina la penalidad.
2. Cabe precisar que la penalidad por mora y otras penalidades pueden alcanzar cada una un monto máximo equivalente al diez por ciento (10%) del monto del contrato vigente, o de ser el caso, del ítem que debió ejecutarse.
3. Cuando se llegue a cubrir el monto máximo de la penalidad por mora o el monto máximo para otras penalidades, de ser el caso, LA ENTIDAD puede resolver el contrato por incumplimiento.

#### 21. SUBCONTRATACION

EL CONSULTOR queda expresamente prohibido de subcontratar el servicio de consultoría de obra.

#### 22. COMUNICACIONES

Todas las comunicaciones efectuadas por la Entidad de manera física (a través de cartas) será a la dirección consignada en el contrato y correo electrónico suministrado por la Empresa consultora, ambos medios tendrán la misma validez desde la fecha de su notificación, por lo que es de responsabilidad de la empresa consultora mantener vigente su correo electrónico y efectuar su verificación permanente, el contratista debe emitir el acuso de recibo de notificación de correo en un plazo máximo de 01 día de notificado por la Entidad, en caso no remitir el acuso de recibido, se entenderá como recepcionado la notificación.

#### 23. MEDIDAS DE CONTROL DURANTE LA EJECUCIÓN CONTRACTUAL

Luego de la suscripción del contrato, la entidad, a través de la Unidad Ejecutora de Inversiones, se encargará que EL CONSULTOR cumpla estrictamente todas sus obligaciones contractuales. Asimismo, inspeccionará todas las actividades que realice EL CONSULTOR, incluyendo archivos, métodos de trabajo y otros sin limitación alguna.

EL CONSULTOR proporcionará todas las facilidades necesarias a fin de que pueda llevarse a cabo el seguimiento y supervisión sin limitación alguna, tanto en campo como en gabinete, de las actividades materia del contrato. En general, las indicaciones y/o recomendaciones de la Subgerencia de Obra Públicas referidas al cumplimiento de las obligaciones contractuales serán asumidas por EL CONSULTOR, sin lugar a reclamaciones.

#### 24. ROLES Y FUNCIONES DEL SUPERVISOR Y/O EVALUADOR

LA ENTIDAD controlará los trabajos para la elaboración del Expediente Técnico (PROYECTISTA) a través de EL CONSULTOR (SUPERVISIÓN). Ambos, comparten la responsabilidad de garantizar la correcta elaboración del Expediente Técnico, en cumplimiento de las bases administrativas y su



UNIVERSIDAD NACIONAL  
MICAELA BASTIDAS  
DE APURIMAC

## UNIDAD EJECUTORA DE INVERSIONES

"AÑO DEL BICENTENARIO, DE LA CONSOLIDACION DE NUESTRA INDEPENDENCIA, Y DE LA CONMEMORACION DE LAS HEROICAS BATALLAS DE JUNIN Y AYACUCHO"

respectivo contrato, debiendo absolver las consultas que formule EL PROYECTISTA según lo previsto en la normativa vigente. Entre las principales funciones del CONSULTOR:

- Supervisar el desarrollo del expediente técnico del proyecto de inversión.
- Revisar, realizar observaciones y/o dar conformidad a los productos y/o avances presentados por EL PROYECTISTA.
- Aplicar las sanciones por atraso o por incumplimiento según corresponda.
- Administración del contrato
- Realizar el informe de conformidad correspondiente a cada producto entregado y aprobado.
- Otras que se definirán en el contrato

Para el adecuado desarrollo del proyecto, el Consultor designará al jefe de supervisión para el cumplimiento del PLAN DE TRABAJO, que deberá ser presentado para el inicio de su participación efectiva en el servicio de consultoría, en el mismo se incluirá el cronograma de participación de los profesionales propuestos. El jefe de supervisión tendrá a su cargo un grupo de profesionales responsables de cada especialidad (para la suscripción del contrato), formando un equipo de evaluadores que coordinará directamente con la Unidad Ejecutora de Inversiones. El jefe de supervisión y/o evaluador será el interlocutor oficial del Consultor y responsable de la coordinación entre las especialidades

Para el seguimiento y monitoreo de los documentos, la UNIDAD EJECUTORA DE INVERSIONES, en su debida oportunidad, designará a un COORDINADOR DE PROYECTO.

### 25. RECEPCIÓN Y CONFORMIDAD DE LA CONSULTORÍA DE OBRA

Se efectuará la conformidad de la consultoría de obra de acuerdo con los procedimientos, formalidades y plazos establecidos en el Art. 168 y 169° del Reglamento de la Ley de Contrataciones del Estado.

### 26. GARANTÍA Y RESPONSABILIDAD DEL CONTRATISTA POR VICIOS OCULTOS

EL CONSULTOR garantiza que el servicio será efectuado en forma personal, idónea y eficiente, con el cuidado y diligencia necesarios de acuerdo a la descripción y especificaciones contenidas en el presente documento, contrato, bases, según corresponda.

En el caso de consultorías de obras, para elaborar expedientes técnicos, aplica lo dispuesto en el numeral 40.3 del artículo 40° de la Ley de Contrataciones del Estado. Sobre la base de ello, queda expresamente establecido que la responsabilidad por errores, deficiencias o por vicios ocultos es después de CINCO (05) años, contados después de la conformidad otorgada por la Entidad.

### 27. RESPONSABILIDADES DE LA ENTIDAD

Es responsabilidad de LA ENTIDAD es brindarle la asistencia técnica que le solicite EL CONSULTOR; así como ser el medio entre EL CONSULTORES y otras entidades (de ser necesario), para que puedan brindarle dicha asistencia, de ser requerida formalmente.

La asistencia técnica solicitada por EL CONSULTOR se realizará durante la consultoría de obra.

Los asesorías técnicas por parte de LA ENTIDAD no constituyen condicionantes para sustento de ampliación de plazo.

### 28. RESPONSABILIDADES Y OBLIGACIONES DEL CONSULTOR

Durante la ejecución del contrato son responsabilidades y obligaciones inherentes y exclusivas de LA SUPERVISIÓN, las siguientes:

- ✓ EL CONSULTOR, será directamente responsable por las deficiencias del producto final o los





UNIVERSIDAD NACIONAL  
MICAELA BASTIDAS  
DE APURÍMAC

### UNIDAD EJECUTORA DE INVERSIONES

"AÑO DEL BICENTENARIO, DE LA CONSOLIDACION DE NUESTRA INDEPENDENCIA, Y DE LA CONMEMORACION DE LAS HEROICAS BATALLAS DE JUNIN Y AYACUCHO"

entregables en la elaboración del expediente técnico.

- ✓ Informarse oportunamente sobre la normatividad técnica y reglamentaria vigente, aplicable a los objetos y materia de la consultoría de obra y del contrato.
- ✓ Evaluar la elaboración del expediente técnico de conformidad con la normatividad técnica y reglamentaria vigente, aplicable a los objetos del contrato.
- ✓ Compatibilizar todas las especialidades del expediente técnico de obra a fin, que no se generen prestaciones adicionales durante la ejecución física de obra.
- ✓ Efectuar la inspección, evaluaciones y diagnósticos que se requieran en campo.
- ✓ Garantizar la participación del personal profesional mínimo que se exige en el presente documento, así como de los servicios, equipos y personal técnico y auxiliar que garanticen la buena y oportuna evaluación del expediente técnico de obra.
- ✓ Es de su exclusiva responsabilidad, cumplir con los plazos programados para la evaluación del expediente técnico.
- ✓ Asumir la responsabilidad, total y exclusiva, por la calidad de la evaluación del expediente técnico, para lo cual mantendrá coordinación permanente con LA ENTIDAD.
- ✓ EL CONSULTOR, está obligado a aplicar la reglamentación, directivas, ordenanzas municipales, parámetros urbanísticos y edificatorios, normas técnicas y demás documentos que sean de cumplimiento obligatorio para la elaboración del proyecto, así como para sustentar adecuadamente la documentación técnica que formulará para LA ENTIDAD.
- ✓ EL CONSULTOR, brindará las máximas facilidades para el cumplimiento de sus funciones al COORDINADOR DE PROYECTO que designará LA ENTIDAD.
- ✓ EL CONSULTOR, está obligado a subsanar las observaciones planteadas por EL PROYECTISTA.
- ✓ De ser requerido LA SUPERVISIÓN y/o el personal Especialistas miembros de su Equipo Técnico, para cualquier aclaración o corrección, no podrán negar su concurrencia y absolución, sin que conlleven a un pago adicional por LA ENTIDAD el cual será asumido por LA SUPERVISIÓN.
- ✓ EL CONSULTOR, debe consignar una dirección de correo electrónico, donde se le notificará las coordinaciones, programación de reuniones y actos relativos a la ejecución de la consultoría.
- ✓ EL CONSULTOR, es responsable de mantener su cuenta de correo electrónico activa y de verificar la recepción de los mensajes diariamente.
- ✓ EL CONSULTOR, será el único responsable por un adecuado planeamiento, programación y resultado de la evaluación del Expediente Técnico de Obra, y, en general, de la calidad de los servicios que preste y de la idoneidad del personal a su cargo, así como el logro oportuno de las metas y adopción de las previsiones necesarias para el fiel cumplimiento del Contrato.
- ✓ EL CONSULTOR, es el único responsable por la calidad y contenido técnico de la documentación que elabore, proyecte, solicite, obtenga, analice o incorpore al Estudio Definitivo que entregará a la Entidad. Dicha responsabilidad es; Intransferible, e ineludible.
- ✓ La Entidad rechazará, en cualquier momento, informe, o circunstancia en que se encuentre la elaboración del Estudio Definitivo, toda aquella documentación técnica que elabore EL CONSULTOR cuando esta no se encuentre en concordancia con cualquier Norma Técnica, Reglamento, Directiva o Parámetro Normativo vigente que regule la ejecución o diseño respectivo.
- ✓ Sobre la base de lo expuesto, EL CONSULTOR, está obligado a conocer la normatividad y reglamentación vigente, tanto en el ámbito nacional, regional o local; y que sea aplicable a la elaboración del Estudio Definitivo. Su incumplimiento será considerado como causal de resolución del contrato atribuible a EL CONSULTOR.
- ✓ Con el fin de garantizar la calidad del Estudio Definitivo, durante el desarrollo del mismo, el jefe de supervisión, evaluará la correcta presentación de los planos de las distintas especialidades (incluido el de equipamiento, con todos los detalles requeridos en obra). Por tal razón, cada vez que se presente un entregable a la UNIDAD EJECUTORA DE INVERSIONES para su revisión, estos documentos deberán estar firmados por todos los profesionales especialistas, el jefe de Supervisión el Representante Legal del Consultor.
- ✓ La asistencia del jefe de proyecto y los especialistas convocados a las reuniones de coordinación convocadas por la Unidad Ejecutora de Inversiones es obligatoria. La ausencia de los mismos será motivo para aplicar las penalidades establecidas en el apartado 21.2 referente a Otras Penalidades.
- ✓ Todos los documentos que se elaboren deberán de ser de fácil comprensión y lo suficientemente claros y precisos, de modo que se eviten errores de interpretación especialmente durante el proceso constructivo.





UNIVERSIDAD NACIONAL  
MICAELA BASTIDAS  
DE APURÍMAC

### UNIDAD EJECUTORA DE INVERSIONES

"AÑO DEL BICENTENARIO, DE LA CONSOLIDACIÓN DE NUESTRA INDEPENDENCIA, Y DE LA CONMEMORACIÓN DE LAS HEROICAS BATALLAS DE JUNÍN Y AYACUCHO"

#### 29. SEGUROS

EL CONTRATISTA debe contar con los seguros que correspondan para el personal que realice los trabajos de campo requeridos. Cabe precisar que esto afecta únicamente a la relación contractual entre EL CONTRATISTA y su personal, pues LA ENTIDAD no tiene obligaciones con aquellos.

#### 30. PROPIEDAD INTELECTUAL

LA ENTIDAD tendrá los derechos de propiedad intelectual de todos y cada uno de los productos o documentos técnicos elaborados y proporcionados por EL PROYECTISTA Y EL CONSULTOR. Esto incluye todas las especificaciones técnicas, documentos, diseños, cálculos, estudios, imágenes, videos, informes, planos u otros materiales que guarden relación directa con la elaboración del expediente técnico o del servicio contratado.

En virtud de lo indicado, EL CONSULTOR no podrá transferir o negociar dicha documentación, ni aplicarla con fines ajenos a los del presente contrato sin autorización expresa de LA ENTIDAD. El incumplimiento de este acuerdo originará a EL CONSULTOR la aplicación de las sanciones penales que correspondan.

#### 31. CONFIDENCIALIDAD DEL CONSULTOR

EL CONSULTOR deberá guardar absoluta reserva y confidencialidad en el manejo de la información y documentación a la que tenga acceso durante la ejecución del contrato. No podrá revelar detalles sobre el alcance del contrato, o del servicio, a terceros, excepto cuando resulte estrictamente necesario para el cumplimiento del contrato. En ambos casos, EL CONSULTOR deberá dar cumplimiento y será responsable de la aplicación a todas las políticas definidas por LA ENTIDAD en materia de seguridad de la información.

Asimismo, la información proporcionada a EL CONSULTOR, o la que éste obtenga durante la ejecución de su prestación, serán exclusivamente aplicados o utilizados para el cumplimiento de los fines del mismo. La información a la que hace referencia consiste en el contenido del Expediente Técnico, estudios complementarios, mapas, dibujos, fotografías, especificaciones técnicas, presupuestos, inventarios, documentación oficial, entre otros.

#### 32. DISPOSICIONES FINALES

Todos los demás aspectos del presente, no contemplados en los presentes TDR se regirán por las Bases y por la Ley de Contrataciones del Estado y su Reglamento, y demás disposiciones legales vigentes a su convocatoria. Supletoriamente, es de aplicación el Código Civil.



UNIVERSIDAD NACIONAL  
MICAELA BASTIDAS  
DE APURIMAC

**UNIDAD EJECUTORA DE INVERSIONES**

"AÑO DEL BICENTENARIO, DE LA CONSOLIDACION DE NUESTRA INDEPENDENCIA, Y DE LA CONMEMORACION DE LAS HEROICAS BATALLAS DE JUNIN Y AYACUCHO"

**ANEXO 01. PRESUPUESTO BASE**

**PRESUPUESTO ANALITICO  
SUPERVISIÓN PARA LA ELABORACION DEL EXPEDIENTE TECNICO**



Proyecto: "MEJORAMIENTO DEL SERVICIO DE GESTIÓN INSTITUCIONAL EN EDUCACIÓN SUPERIOR UNIVERSITARIA EN ÁREAS ADMINISTRATIVAS DE LA SEDE CENTRAL DE LA UNIVERSIDAD NACIONAL MICAELA BASTIDAS DE APURIMAC, DISTRITO DE TAMBURCO DE LA PROVINCIA DE ABANCAY DEL DEPARTAMENTO DE APURIMAC", con código de Inversiones: 2234132

PLAZO: 40 DIAS CALENDARIOS

AÑO -MAYO 2024

ITEM	DESCRIPCION	UND	CANT	DIAS	PARCIAL S/	TOTAL
<b>A</b>	<b>SUELDOS Y SALARIOS (Incl. Beneficios sociales)</b>					
<b>A.1</b>	<b>PERSONAL CLAVE</b>					<b>S/ 48,000.00</b>
A.1.1	Jefe de Supervisión	MES	1.00	40	9,000.00	
A.1.2	Especialista en Arquitectura	MES	1.00	40	7,000.00	
A.1.3	Especialista en Estructuras	MES	1.00	40	7,000.00	
A.1.4	Especialista en Mecánica de Suelos y Geotecnia	MES	1.00	40	7,000.00	
A.1.5	Especialista en Instalaciones Eléctricas e Inmóvil	MES	1.00	40	6,000.00	
A.1.6	Especialista en Instalaciones Electromecánicas	MES	1.00	40	6,000.00	
A.1.7	Especialista en Instalaciones Sanitarias	MES	1.00	40	5,500.00	
A.1.8	Especialista en Metrados, Costos y Presupuestos	MES	1.00	40	5,000.00	
A.1.9	Especialista en Equipamiento y Mobiliario	MES	1.00	40	5,000.00	
A.1.10	Especialista en Impacto Ambiental	MES	1.00	40	5,000.00	
A.1.11	Especialista Instalaciones Especiales y Telecomunicaciones, Data Center (Iic)	MES	1.00	40	5,500.00	
<b>A.2</b>	<b>PERSONAL NO CLAVE</b>					<b>2,500.00</b>
A.2.1	Especialista Administrativo	MES	1.00	30	2,500.00	
<b>B</b>	<b>ALQUILERES Y SERVICIOS</b>					
<b>B.1</b>	<b>Alquileres</b>					<b>4,000.00</b>
B.1.1	Oficina	UND	1.00	40	1,000.00	
B.1.2	Equipos de Computo	GLB	1.00	40	3,000.00	
<b>C</b>	<b>MOBILIARIO Y UTILES DE OFICINA</b>					<b>5,736.36</b>
D.1	Copias e impresiones	GBL	1.00	1	3,086.36	
D.2	Materiales de oficina y útiles de escritorio	GBL	1.00	1	1,550.00	
D.4	Materiales fotográficos	GBL	1.00	1	1,100.00	
<b>E</b>	<b>COSTO DIRECTO S/.</b>					<b>S/ 80,236.36</b>
<b>F</b>	<b>UTILIDAD (10%)</b>					<b>S/ 8,023.64</b>
<b>G</b>	<b>SUB TOTAL S/.</b>					<b>S/ 88,260.00</b>
<b>H</b>	<b>IGV (18%)</b>					<b>S/ 15,886.80</b>
<b>I</b>	<b>COSTO TOTAL S/.</b>					<b>S/ 104,146.80</b>

**Importante**

Para determinar que los postores cuentan con las capacidades necesarias para ejecutar el contrato, el órgano encargado de las contrataciones o el comité de selección, según corresponda, incorpora los requisitos de calificación previstos por el área usuaria en el requerimiento, no pudiendo incluirse requisitos adicionales, ni distintos a los siguientes:

**3.2. REQUISITOS DE CALIFICACIÓN**

<b>B CAPACIDAD TÉCNICA Y PROFESIONAL</b>		
<b>B.1 CALIFICACIONES DEL PERSONAL CLAVE</b>		
<b>FORMACIÓN ACADÉMICA</b>		
<p><u>Requisitos:</u></p> <p>TÍTULO PROFESIONAL, del personal clave requerido como [CONSIGNAR EL PERSONAL CONSIDERADO COMO CLAVE PARA EJECUTAR LA PRESTACIÓN OBJETO DE LA CONVOCATORIA, RESPECTO DEL CUAL SE DEBE ACREDITAR ESTE REQUISITO, siguiente cuadro</p>		
<b>PLANTEL PROFESIONAL CLAVE</b>		
<b>CARGO</b>	<b>FORMACIÓN ACADEMICA (PROFESION)</b>	<b>TIEMPO DE EXPERIENCIA</b>
Jefe de Supervisión	Ingeniero Civil y/o Arquitecto	Profesional titulado, colegiado y habilitado, responsable del equipo técnico asignado a la SUPERVISIÓN de la Elaboración del Expediente Técnico, con experiencia mínima de <b>CUATRO (04) SERVICIOS</b> en la elaboración y/o supervisión de expedientes técnicos en Edificaciones mayores a 06 pisos, como consultor y/o jefe de proyecto y/o supervisor y/o director de proyecto y/o jefe de estudio y/o director de estudio, en proyectos IGUALES O SIMILAR AL OBJETO DE LA CONVOCATORIA.
Especialista en Arquitectura	Arquitecto	Profesional titulado, colegiado y habilitado, responsable de la supervisión de la especialidad de ARQUITECTURA, con experiencia mínima de <b>DOS (02) SERVICIOS</b> en la elaboración y/o supervisión de expedientes técnicos en Edificaciones mayores a 06 pisos, como ESPECIALISTA EN ARQUITECTURA, en proyectos IGUALES O SIMILAR AL OBJETO DE LA CONVOCATORIA.
Especialista en Estructuras	Ingeniero Civil	Profesional titulado, colegiado y habilitado, responsable de la supervisión de la especialidad de ESTRUCTURAS, con experiencia mínima de <b>DOS (02) SERVICIOS</b> en la elaboración y/o supervisión de expedientes técnicos en Edificaciones mayores a 06 pisos, como ESPECIALISTA EN ESTRUCTURAS, en proyectos IGUALES O SIMILAR AL OBJETO DE LA CONVOCATORIA.
Especialista en Mecánica de Suelos y Geotecnia	Ingeniero Civil y/o Geólogo	Profesional titulado, colegiado y habilitado, responsable de la supervisión de la especialidad de MECÁNICA DE SUELOS Y GEOTECNIA, con experiencia mínima de <b>DOS (02) SERVICIOS</b> en la elaboración y/o supervisión de expedientes técnicos en Edificaciones, como ESPECIALISTA EN MECÁNICA DE SUELOS Y/O GEOTECNIA, en proyectos IGUALES O SIMILAR AL OBJETO DE LA CONVOCATORIA.



Especialista en Metrados, Costos y Presupuestos	Ingeniero Civil	Profesional titulado, colegiado y habilitado, responsable de la supervisión de la especialidad de METRADOS, COSTOS Y PRESUPUESTOS, con experiencia mínima de <b>DOS (02) SERVICIOS</b> en la elaboración y/o supervisión de expedientes técnicos en Edificaciones, como ESPECIALISTA EN METRADOS, COSTOS Y PRESUPUESTOS, en proyectos IGUALES O SIMILAR AL OBJETO DE LA CONVOCATORIA.
Especialista en Mobiliario y Equipamiento	Arquitecto	Profesional titulado, colegiado y habilitado, responsable de la supervisión de la especialidad de MOBILIARIO Y EQUIPAMIENTO, con experiencia mínima de <b>DOS (02) SERVICIOS</b> en la elaboración y/o supervisión de expedientes técnicos en Edificaciones, como ESPECIALISTA MOBILIARIO Y/O EQUIPAMIENTO, en proyectos IGUALES O SIMILAR AL OBJETO DE LA CONVOCATORIA.
Especialista en Instalaciones Eléctricas e Inmótica	Ingeniero Electricista	Profesional titulado, colegiado y habilitado, responsable de la supervisión de la especialidad de INSTALACIONES ELÉCTRICAS E INMÓTICA, con experiencia mínima de <b>DOS (02) SERVICIOS</b> en la elaboración y/o supervisión de expedientes técnicos en Edificaciones mayores a 6 pisos, como ESPECIALISTA EN INSTALACIONES ELÉCTRICAS Y/O INMÓTICA, en proyectos IGUALES O SIMILAR AL OBJETO DE LA CONVOCATORIA.
Especialista en Instalaciones Electromecánicas	Ingeniero Mecánico y/o Electromecánico	Profesional titulado, colegiado y habilitado, responsable de la supervisión de la especialidad de INSTALACIONES ELECTROMECAÑICAS, con experiencia mínima de <b>DOS (02) SERVICIOS</b> en la elaboración y/o supervisión de expedientes técnicos en Edificaciones mayores a 6 pisos, como ESPECIALISTA EN INSTALACIONES ELECTRÓMECANICAS, en proyectos IGUALES O SIMILAR AL OBJETO DE LA CONVOCATORIA.
Especialista en Instalaciones sanitarias	Ingeniero Sanitario y/o Ingeniero Civil	Profesional titulado, colegiado y habilitado, responsable de la supervisión de la especialidad de INSTALACIONES SANITARIAS, con experiencia mínima de <b>DOS (02) SERVICIOS</b> en la elaboración y/o supervisión de expedientes técnicos en Edificaciones mayores a 6 pisos, como ESPECIALISTA EN INSTALACIONES SANITARIAS, en proyectos IGUALES O SIMILAR AL OBJETO DE LA CONVOCATORIA.
Especialista en Impacto Ambiental	Ingeniero Ambiental y/o Ingeniero Civil	Profesional titulado, colegiado y habilitado, responsable de la supervisión de la especialidad de AMBIENTAL, con experiencia mínima de <b>DOS (02) SERVICIOS</b> en la elaboración y/o supervisión de expedientes técnicos en Edificaciones, como ESPECIALISTA AMBIENTAL, en proyectos IGUALES O SIMILAR AL OBJETO DE LA CONVOCATORIA.
Especialista en instalaciones especiales y telecomunicaciones, data center (fic).	Ingeniero de Sistemas y/o Informática y/o Ingeniero Electromecánico y/o en Telecomunicaciones	Profesional titulado, colegiado y habilitado, responsable de la supervisión de la especialidad de INSTALACIONES ESPECIALES Y TELECOMUNICACIONES, DATA CENTER, con experiencia mínima de <b>DOS (02) SERVICIOS</b> en la elaboración y/o supervisión de expedientes técnicos en Edificaciones, como ESPECIALISTA EN INSTALACIONES ESPECIALES Y/O TELECOMUNICACIONES Y/O, DATA CENTER, en proyectos IGUALES O SIMILAR AL OBJETO DE LA CONVOCATORIA.

**Acreditación:**

De conformidad con el numeral 49.3 del artículo 49 y el literal e) del numeral 139.1 del artículo 139 del Reglamento este requisito de calificación se acredita para la suscripción del contrato.

**Importante**

*De conformidad con el artículo 186 del Reglamento el supervisor, debe cumplir con las mismas calificaciones profesionales establecidas para el residente de obra. Asimismo, el jefe del proyecto para la elaboración del expediente técnico debe cumplir con las calificaciones exigidas en el artículo 188 del Reglamento.*

**B.2 EXPERIENCIA DEL PERSONAL CLAVE**

Requisitos:

EXPERIENCIA MÍNIMO Y DESDE CUÁNDO SE COMPUTA, CONSIGNAR LOS TRABAJOS O PRESTACIONES EN LA ESPECIALIDAD O EN LA ACTIVIDAD OBJETO DE LA CONVOCATORIA, SEGÚN CORRESPONDA] del personal clave requerido como [CONSIGNAR EL PUESTO, CARGO O DENOMINACIÓN DE LA POSICIÓN QUE OCUPARÁ EL PERSONAL CLAVE REQUERIDO PARA EJECUTAR LA PRESTACIÓN OBJETO DE LA CONVOCATORIA RESPECTO DEL CUAL SE DEBE ACREDITAR ESTE REQUISITO, según cuadro adjunto

PLANTEL PROFESIONAL CLAVE		
CARGO	FORMACIÓN ACADEMICA PROFESION)	TIEMPO DE EXPERIENCIA
Jefe de Supervisión	Ingeniero Civil y/o Arquitecto	Profesional titulado, colegiado y habilitado, responsable del equipo técnico asignado a la SUPERVISIÓN de la Elaboración del Expediente Técnico, con experiencia mínima de <b>CUATRO (04) SERVICIOS</b> en la elaboración y/o supervisión de expedientes técnicos en Edificaciones mayores a 06 pisos, como consultor y/o jefe de proyecto y/o supervisor y/o director de proyecto y/o jefe de estudio y/o director de estudio, en proyectos IGUALES O SIMILAR AL OBJETO DE LA CONVOCATORIA.
Especialista en Arquitectura	Arquitecto	Profesional titulado, colegiado y habilitado, responsable de la supervisión de la especialidad de ARQUITECTURA, con experiencia mínima de <b>DOS (02) SERVICIOS</b> en la elaboración y/o supervisión de expedientes técnicos en Edificaciones mayores a 06 pisos, como ESPECIALISTA EN ARQUITECTURA, en proyectos IGUALES O SIMILAR AL OBJETO DE LA CONVOCATORIA.
Especialista en Estructuras	Ingeniero Civil	Profesional titulado, colegiado y habilitado, responsable de la supervisión de la especialidad de ESTRUCTURAS, con experiencia mínima de <b>DOS (02) SERVICIOS</b> en la elaboración y/o supervisión de expedientes técnicos en Edificaciones mayores a 06 pisos, como ESPECIALISTA EN ESTRUCTURAS, en proyectos IGUALES O SIMILAR AL OBJETO DE LA CONVOCATORIA.
Especialista en Mecánica de Suelos y Geotecnia	Ingeniero Civil y/o Geólogo	Profesional titulado, colegiado y habilitado, responsable de la supervisión de la especialidad de MECÁNICA DE SUELOS Y GEOTECNIA, con experiencia mínima de <b>DOS (02) SERVICIOS</b> en la elaboración y/o supervisión de expedientes técnicos en Edificaciones, como ESPECIALISTA EN MECÁNICA DE SUELOS Y/O GEOTECNIA, en proyectos IGUALES O SIMILAR AL OBJETO DE LA CONVOCATORIA.
Especialista en Metrados, Costos y		Profesional titulado, colegiado y habilitado, responsable de la supervisión de la especialidad de METRADOS, COSTOS Y PRESUPUESTOS, con experiencia mínima de <b>DOS (02) SERVICIOS</b> en la elaboración y/o supervisión de expedientes técnicos en Edificaciones, como ESPECIALISTA EN METRADOS,

Presupuestos	Ingeniero Civil	COSTOS Y PRESUPUESTOS, en proyectos IGUALES O SIMILAR AL OBJETO DE LA CONVOCATORIA.
Especialista en Mobiliario y Equipamiento	Arquitecto	Profesional titulado, colegiado y habilitado, responsable de la supervisión de la especialidad de MOBILIARIO Y EQUIPAMIENTO, con experiencia mínima de <b>DOS (02) SERVICIOS</b> en la elaboración y/o supervisión de expedientes técnicos en Edificaciones, como ESPECIALISTA MOBILIARIO Y/O EQUIPAMIENTO, en proyectos IGUALES O SIMILAR AL OBJETO DE LA CONVOCATORIA.
Especialista en Instalaciones Eléctricas e Inmótica	Ingeniero Electricista	Profesional titulado, colegiado y habilitado, responsable de la supervisión de la especialidad de INSTALACIONES ELÉCTRICAS E INMÓTICA, con experiencia mínima de <b>DOS (02) SERVICIOS</b> en la elaboración y/o supervisión de expedientes técnicos en Edificaciones mayores a 6 pisos, como ESPECIALISTA EN INSTALACIONES ELÉCTRICAS Y/O INMÓTICA, en proyectos IGUALES O SIMILAR AL OBJETO DE LA CONVOCATORIA.
Especialista en Instalaciones Electromecánicas	Ingeniero Mecánico y/o Electromecánico	Profesional titulado, colegiado y habilitado, responsable de la supervisión de la especialidad de INSTALACIONES ELECTROMECAÑICAS, con experiencia mínima de <b>DOS (02) SERVICIOS</b> en la elaboración y/o supervisión de expedientes técnicos en Edificaciones mayores a 6 pisos, como ESPECIALISTA EN INSTALACIONES ELECTRÓMECANICAS, en proyectos IGUALES O SIMILAR AL OBJETO DE LA CONVOCATORIA.
Especialista en Instalaciones sanitarias	Ingeniero Sanitario y/o Ingeniero Civil	Profesional titulado, colegiado y habilitado, responsable de la supervisión de la especialidad de INSTALACIONES SANITARIAS, con experiencia mínima de <b>DOS (02) SERVICIOS</b> en la elaboración y/o supervisión de expedientes técnicos en Edificaciones mayores a 6 pisos, como ESPECIALISTA EN INSTALACIONES SANITARIAS, en proyectos IGUALES O SIMILAR AL OBJETO DE LA CONVOCATORIA.
Especialista en Impacto Ambiental	Ingeniero Ambiental y/o Ingeniero Civil	Profesional titulado, colegiado y habilitado, responsable de la supervisión de la especialidad de AMBIENTAL, con experiencia mínima de <b>DOS (02) SERVICIOS</b> en la elaboración y/o supervisión de expedientes técnicos en Edificaciones, como ESPECIALISTA AMBIENTAL, en proyectos IGUALES O SIMILAR AL OBJETO DE LA CONVOCATORIA.
Especialista en instalaciones especiales y telecomunicaciones, data center (tic).	Ingeniero de Sistemas y/o Informática y/o Ingeniero Electromecánico y/o en Telecomunicaciones	Profesional titulado, colegiado y habilitado, responsable de la supervisión de la especialidad de INSTALACIONES ESPECIALES Y TELECOMUNICACIONES, DATA CENTER, con experiencia mínima de <b>DOS (02) SERVICIOS</b> en la elaboración y/o supervisión de expedientes técnicos en Edificaciones, como ESPECIALISTA EN INSTALACIONES ESPECIALES Y/O TELECOMUNICACIONES Y/O, DATA CENTER, en proyectos IGUALES O SIMILAR AL OBJETO DE LA CONVOCATORIA.

**Acreditación:**

De conformidad con el numeral 49.3 del artículo 49 y el literal e) del numeral 139.1 del artículo 139 del Reglamento este requisito de calificación se acredita para la suscripción del contrato.

**Importante**



De conformidad con el artículo 186 del Reglamento el supervisor, debe cumplir con la misma experiencia establecida para el residente de obra. Asimismo, el jefe del proyecto para la elaboración del expediente técnico debe cumplir con la experiencia exigida en el artículo 188 del Reglamento.

## B CAPACIDAD TÉCNICA Y PROFESIONAL

### B.3 EQUIPAMIENTO ESTRATÉGICO

#### Requisitos:

EL CONSULTOR deberá acreditar, a la firma del contrato, que cuenta con el equipamiento estratégico siguiente:

Ítem	Descripción	Cantidad
1	CAMIONETA 4X4	01
2	COMPUTADORA PC O LAPTOP CORE I7 O SUPERIOR	05
3	IMPRESORA MULTIFUNCIONAL	01

#### Acreditación:

De conformidad con el numeral 49.3 del artículo 49 y el literal e) del numeral 139.1 del artículo 139 del Reglamento este requisito de calificación se acredita para la suscripción del contrato.

## C EXPERIENCIA DEL POSTOR EN LA ESPECIALIDAD

#### Requisitos:

El postor debe acreditar un monto facturado acumulado equivalente a una (1) vez el valor referencia, por la contratación de servicios de consultoría de obra iguales o similares al objeto de la convocatoria, durante los diez (10) años anteriores a la fecha de la presentación de ofertas que se computarán desde la fecha de la conformidad o emisión del comprobante de pago, según corresponda.

Se consideran servicios de consultoría de obra similares a los siguientes

**Se considerará servicios de consultoría similares:** Construcción y/o Reconstrucción y/o Remodelación y/o Ampliación y/o Mejoramiento y/o Rehabilitación y/o Sustitución y/o Creación o la combinación que incluya alguno de los términos anteriores en consultoría de obras en la y/o **Revisión y/o Supervisión** y/o Elaboración y/o Formulación en Estudios Definitivos y/o Expedientes Técnicos de Proyecto de: Instituciones Educativas Superiores y/o Institutos y/o Universidades y/o Edificios Administrativos y Financieros; Públicas y/o Privadas.

#### Acreditación:

La experiencia del postor en la especialidad se acreditará con copia simple de (i) contratos u órdenes de servicios y su respectiva conformidad, constancia de prestación o liquidación del contrato; o (ii) comprobantes de pago cuya cancelación se acredite documental y fehacientemente, con voucher de depósito, nota de abono, reporte de estado de cuenta, cualquier otro documento emitido por Entidad del sistema financiero que acredite el abono o mediante cancelación en el mismo comprobante de pago<sup>17</sup>.

<sup>17</sup> Cabe precisar que, de acuerdo con la Resolución N° 0065-2018-TCE-S1 del Tribunal de Contrataciones del Estado:

"... el solo sello de cancelado en el comprobante, cuando ha sido colocado por el propio postor, no puede ser considerado como una acreditación que produzca fehaciencia en relación a que se encuentra cancelado. Admitir ello

Los postores pueden presentar hasta un máximo de veinte (20) contrataciones para acreditar el requisito de calificación y el factor "Experiencia de Postor en la Especialidad".

En caso los postores presenten varios comprobantes de pago para acreditar una sola contratación, se debe acreditar que corresponden a dicha contratación; de lo contrario, se asumirá que los comprobantes acreditan contrataciones independientes, en cuyo caso solo se considerará, las veinte (20) primeras contrataciones indicadas en el **Anexo N° 8** referido a la Experiencia del Postor en la Especialidad.

En el caso de servicios de supervisión en ejecución, solo se considera como experiencia la parte del contrato que haya sido ejecutada durante los diez (10) años anteriores a la fecha de presentación de ofertas, debiendo adjuntarse copia de las conformidades correspondientes a tal parte o los respectivos comprobantes de pago cancelados.

En los casos que se acredite experiencia adquirida en consorcio, debe presentarse la promesa de consorcio o el contrato de consorcio del cual se desprenda fehacientemente el porcentaje de las obligaciones que se asumió en el contrato presentado; de lo contrario, no se computará la experiencia proveniente de dicho contrato.

Asimismo, cuando se presenten contratos derivados de procesos de selección convocados antes del 20.09.2012, la calificación se ceñirá al método descrito en la Directiva "Participación de Proveedores en Consorcio en las Contrataciones del Estado", debiendo presumirse que el porcentaje de las obligaciones equivale al porcentaje de participación de la promesa de consorcio o del contrato de consorcio. En caso que en dichos documentos no se consigne el porcentaje de participación se presumirá que las obligaciones se ejecutaron en partes iguales.

Si el titular de la experiencia no es el postor, consignar si dicha experiencia corresponde a la matriz en caso que el postor sea sucursal, o fue transmitida por reorganización societaria, debiendo acompañar la documentación sustentatoria correspondiente.

Si el postor acredita experiencia de otra persona jurídica como consecuencia de una reorganización societaria, debe presentar adicionalmente el **Anexo N° 9**.

Cuando en los contratos, órdenes de servicio o comprobantes de pago el monto facturado se encuentre expresado en moneda extranjera, debe indicarse el tipo de cambio venta publicado por la Superintendencia de Banca, Seguros y AFP correspondiente a la fecha de suscripción del contrato, de emisión de la orden de servicio o de cancelación del comprobante de pago, según corresponda.

Sin perjuicio de lo anterior, los postores deben llenar y presentar el **Anexo N° 8** referido a la Experiencia del Postor en la Especialidad.

#### Importante

- El órgano encargado de las contrataciones o el comité de selección, según corresponda, debe valorar de manera integral los documentos presentados por el postor para acreditar la experiencia. En tal sentido, aun cuando en los documentos presentados la denominación del objeto contractual no coincida literalmente con el previsto en las bases, se deberá validar la experiencia si las actividades que ejecutó el postor corresponden a la experiencia requerida.
- En el caso de consorcios, la calificación de la experiencia se realiza conforme a la Directiva "Participación de Proveedores en Consorcio en las Contrataciones del Estado".

#### Importante

- Si como resultado de una consulta u observación corresponde precisarse o ajustarse el requerimiento, se solicita la autorización del área usuaria y se pone de conocimiento de tal hecho a la dependencia que aprobó el expediente de contratación, de conformidad con el numeral 72.3 del artículo 72 del Reglamento.

equivaldría a considerar como válida la sola declaración del postor afirmando que el comprobante de pago ha sido cancelado"

(...)

"Situación diferente se suscita ante el sello colocado por el cliente del postor [sea utilizando el término "cancelado" o "pagado"] supuesto en el cual sí se contaría con la declaración de un tercero que brinde certeza, ante la cual debiera reconocerse la validez de la experiencia".

- El cumplimiento de los Términos de Referencia se realiza mediante la presentación de una declaración jurada. De ser el caso, adicionalmente la Entidad puede solicitar documentación que acredite el cumplimiento del algún componente de estos. Para dicho efecto consignará de manera detallada los documentos que deben presentar los postores en el literal a.5) del numeral 2.2.1.1 de esta sección de las bases.
- Los requisitos de calificación determinan si los postores cuentan con las capacidades necesarias para ejecutar el contrato, lo que debe ser acreditado documentalmente, y no mediante declaración jurada.





**CAPÍTULO IV  
FACTORES DE EVALUACIÓN**

**EVALUACIÓN TÉCNICA (Puntaje: 100 Puntos)**

FACTORES DE EVALUACIÓN		PUNTAJE / METODOLOGÍA PARA SU ASIGNACIÓN
<b>A.</b>	<b>EXPERIENCIA DEL POSTOR EN LA ESPECIALIDAD</b>	<b>[100] puntos</b>
	<p><u>Evaluación:</u></p> <p>El postor debe acreditar un monto facturado acumulado equivalente a dos (2) VECES EL VALOR REFERENCIAL, por la contratación de servicios de consultoría de obra iguales o similares al objeto de la convocatoria, durante los diez (10) años anteriores a la fecha de la presentación de ofertas que se computarán desde la fecha de la conformidad o emisión del comprobante de pago, según corresponda.</p> <p><u>Acreditación:</u></p> <p>La experiencia en la especialidad se acreditará con copia simple de (i) contratos u órdenes de servicios y su respectiva conformidad, constancia de prestación o liquidación del contrato; o (ii) comprobantes de pago cuya cancelación se acredite documental y fehacientemente, con voucher de depósito, nota de abono, reporte de estado de cuenta, cualquier otro documento emitido por Entidad del sistema financiero que acredite el abono o mediante cancelación en el mismo comprobante de pago<sup>18</sup>.</p> <p>Las disposiciones sobre el requisito de calificación "Experiencia del postor en la especialidad" previstas en el literal C del numeral 3.2 del Capítulo III de la presente sección de las bases resultan aplicables para el presente factor.</p>	<p><b>M = Monto facturado acumulado por el postor por la prestación de servicios de consultoría en la especialidad</b></p> <p><b>M &gt;= [2] veces el valor referencial:</b> <b>[100] puntos</b></p> <p><b>M &gt;= [1.5] veces el valor referencial y &lt; [2] veces el valor referencial:</b> <b>[90] puntos</b></p> <p><b>M &gt; [1] veces el valor referencial y &lt; [1.5] veces el valor referencial:</b> <b>[80] puntos</b></p>

Para acceder a la etapa de evaluación económica, el postor debe obtener un **puntaje técnico mínimo de ochenta (80) puntos**.

**Importante**

- *Los factores de evaluación elaborados por el órgano encargado de contrataciones o el comité de selección, según corresponda, guardan vinculación, razonabilidad y proporcionalidad con el objeto de la contratación. Asimismo, estos no pueden calificar con puntaje el cumplimiento de los Términos de Referencia ni los requisitos de calificación.*
- *Las ofertas técnicas que no alcancen el puntaje mínimo especificado son descalificadas.*

**EVALUACIÓN ECONÓMICA (Puntaje: 100 Puntos)**

<sup>18</sup> Cabe precisar que, de acuerdo con la **Resolución N° 0065-2018-TCE-S1 del Tribunal de Contrataciones del Estado**:

"... el solo sello de cancelado en el comprobante, cuando ha sido colocado por el propio postor, no puede ser considerado como una acreditación que produzca fehaciencia en relación a que se encuentra cancelado. Admitir ello equivaldría a considerar como válida la sola declaración del postor afirmando que el comprobante de pago ha sido cancelado"

(...)

"Situación diferente se suscita ante el sello colocado por el cliente del postor [sea utilizando el término "cancelado" o "pagado"] supuesto en el cual sí se contaría con la declaración de un tercero que brinde certeza, ante la cual debiera reconocerse la validez de la experiencia".

FACTOR DE EVALUACIÓN	PUNTAJE / METODOLOGÍA PARA SU ASIGNACIÓN
<b>A. PRECIO</b>	
<p><u>Evaluación:</u></p> <p>Se evaluará considerando la oferta económica del postor.</p> <p><u>Acreditación:</u></p> <p>Se acreditará mediante el documento que contiene la oferta económica (<b>Anexo N° 6</b>).</p>	<p>La evaluación consistirá en asignar un puntaje de cien (100) puntos a la oferta de precio más bajo y otorga a las demás ofertas puntajes inversamente proporcionales a sus respectivos precios, según la siguiente fórmula:</p> $P_i = \frac{O_m \times PMP}{O_i}$ <p>Donde:</p> <p>I = Oferta  <i>P<sub>i</sub></i> = Puntaje de la oferta a evaluar  <i>O<sub>i</sub></i> = Precio i  <i>O<sub>m</sub></i> = Precio de la oferta más baja  PMP = Puntaje máximo del precio</p>
<b>PUNTAJE TOTAL</b>	<b>100 puntos</b>



## CAPITULO V PROFORMA DEL CONTRATO

### Importante

*Dependiendo del objeto del contrato, de resultar indispensable, puede incluirse cláusulas adicionales o la adecuación de las propuestas en el presente documento, las que en ningún caso pueden contemplar disposiciones contrarias a la normativa vigente ni a lo señalado en este capítulo.*

Conste por el presente documento, la contratación del servicio de consultoría de obra [CONSIGNAR LA DENOMINACIÓN DE LA CONVOCATORIA], que celebra de una parte [CONSIGNAR EL NOMBRE DE LA ENTIDAD], en adelante LA ENTIDAD, con RUC N° [.....], con domicilio legal en [.....], representada por [.....], identificado con DNI N° [.....], y de otra parte [.....], con RUC N° [.....], con domicilio legal en [.....], inscrita en la Ficha N° [.....] Asiento N° [.....] del Registro de Personas Jurídicas de la ciudad de [.....], debidamente representado por su Representante Legal, [.....], con DNI N° [.....], según poder inscrito en la Ficha N° [.....], Asiento N° [.....] del Registro de Personas Jurídicas de la ciudad de [.....], a quien en adelante se le denominará EL CONTRATISTA en los términos y condiciones siguientes:

### **CLÁUSULA PRIMERA: ANTECEDENTES**

Con fecha [.....], el órgano encargado de las contrataciones o el comité de selección, según corresponda, adjudicó la buena pro de la **ADJUDICACIÓN SIMPLIFICADA N° [CONSIGNAR NOMENCLATURA DEL PROCEDIMIENTO DE SELECCIÓN]** para la contratación de [CONSIGNAR LA DENOMINACIÓN DE LA CONVOCATORIA], a [INDICAR NOMBRE DEL GANADOR DE LA BUENA PRO], cuyos detalles e importe constan en los documentos integrantes del presente contrato.

### **CLÁUSULA SEGUNDA: OBJETO**

El presente contrato tiene por objeto [CONSIGNAR EL OBJETO DE LA CONTRATACIÓN].

### **CLÁUSULA TERCERA: MONTO CONTRACTUAL**

El monto total del presente contrato asciende a [CONSIGNAR MONEDA Y MONTO], que incluye todos los impuestos de Ley.

Este monto comprende el costo del servicio de consultoría de obra, todos los tributos, seguros, transporte, inspecciones, pruebas y, de ser el caso, los costos laborales conforme a la legislación vigente, así como cualquier otro concepto que pueda tener incidencia sobre la ejecución del servicio de consultoría de obra materia del presente contrato.

### **CLÁUSULA CUARTA: DEL PAGO<sup>19</sup>**

LA ENTIDAD se obliga a pagar la contraprestación a EL CONTRATISTA en [INDICAR MONEDA], en [INDICAR SI SE TRATA DE PAGO ÚNICO, PAGOS PARCIALES O PAGOS PERIÓDICOS O SEGÚN TARIFA EN EL CASO DE PROCEDIMIENTOS DE SUPERVISIÓN DE LA ELABORACIÓN DE EXPEDIENTES TÉCNICOS Y SUPERVISIÓN DE OBRAS CONVOCADOS BAJO EL SISTEMA DE CONTRATACIÓN DE TARIFAS], luego de la recepción formal y completa de la documentación correspondiente, según lo establecido en el artículo 171 del Reglamento de la Ley de Contrataciones del Estado.

Para tal efecto, el responsable de otorgar la conformidad de la prestación deberá hacerlo en un plazo que no excederá de los quince (15) días, bajo responsabilidad de dicho funcionario.

LA ENTIDAD debe efectuar el pago dentro de los diez (10) días calendario siguientes de otorgada la conformidad de los servicios, siempre que se verifiquen las condiciones establecidas en el

<sup>19</sup> En cada caso concreto, dependiendo de la naturaleza del contrato, podrá adicionarse la información que resulte pertinente a efectos de generar el pago.



contrato para ello, bajo responsabilidad del funcionario competente.

En caso de retraso en el pago por parte de LA ENTIDAD, salvo que se deba a caso fortuito o fuerza mayor, EL CONTRATISTA tendrá derecho al pago de intereses legales conforme a lo establecido en el artículo 39 de la Ley de Contrataciones del Estado y en el artículo 171 de su Reglamento, los que se computan desde la oportunidad en que el pago debió efectuarse.

#### **CLÁUSULA QUINTA: DEL PLAZO DE LA EJECUCIÓN DE LA PRESTACIÓN**

El plazo de ejecución del presente contrato es de [.....], el mismo que se computa desde [CONSIGNAR SI ES DEL DÍA SIGUIENTE DEL PERFECCIONAMIENTO DEL CONTRATO, DESDE LA FECHA QUE SE ESTABLEZCA EN EL CONTRATO O DESDE LA FECHA EN QUE SE CUMPLAN LAS CONDICIONES PREVISTAS EN EL CONTRATO PARA EL INICIO DE LA EJECUCIÓN, DEBIENDO INDICAR LAS MISMAS EN ESTE ÚLTIMO CASO].

#### **CLÁUSULA SEXTA: PARTES INTEGRANTES DEL CONTRATO**

El presente contrato está conformado por las bases integradas, la oferta ganadora<sup>20</sup>, así como los documentos derivados del procedimiento de selección que establezcan obligaciones para las partes.

#### **CLÁUSULA SÉTIMA: GARANTÍAS**

EL CONTRATISTA entregó al perfeccionamiento del contrato la respectiva garantía incondicional, solidaria, irrevocable, y de realización automática en el país al solo requerimiento, a favor de LA ENTIDAD, por los conceptos, montos y vigencias siguientes:

- De fiel cumplimiento del contrato: [CONSIGNAR EL MONTO], a través de la [INDICAR EL TIPO DE GARANTÍA PRESENTADA] N° [INDICAR NÚMERO DEL DOCUMENTO] emitida por [SEÑALAR EMPRESA QUE LA EMITE]. Monto que es equivalente al diez por ciento (10%) del monto del contrato original, la misma que debe mantenerse vigente hasta el consentimiento de la liquidación final.

##### **Importante**

*Al amparo de lo dispuesto en el numeral 149.4 del artículo 149 del Reglamento de la Ley de Contrataciones del Estado, en los contratos de consultoría de obra, si el postor ganador de la buena pro solicita la retención del diez por ciento (10%) del monto del contrato original como garantía de fiel cumplimiento de contrato, debe consignarse lo siguiente:*

*"De fiel cumplimiento del contrato: [CONSIGNAR EL MONTO], a través de la retención que debe efectuar LA ENTIDAD, durante la primera mitad del número total de pagos a realizarse, de forma prorrateada, con cargo a ser devuelto a la finalización del mismo."*

En el caso que corresponda, consignar lo siguiente:

- Garantía fiel cumplimiento por prestaciones accesorias: [CONSIGNAR EL MONTO], a través de la [INDICAR EL TIPO DE GARANTÍA PRESENTADA] N° [INDICAR NÚMERO DEL DOCUMENTO] emitida por [SEÑALAR EMPRESA QUE LA EMITE], la misma que debe mantenerse vigente hasta el cumplimiento total de las obligaciones garantizadas.

##### **Importante**

*Al amparo de lo dispuesto en el numeral 151.2 del artículo 151 del Reglamento de la Ley de Contrataciones del Estado, si el postor ganador de la buena pro solicita la retención del diez por ciento (10%) del monto del contrato de la prestación accesoria como garantía de fiel cumplimiento de prestaciones accesorias, debe consignarse lo siguiente:*

*"De fiel cumplimiento por prestaciones accesorias: [CONSIGNAR EL MONTO], a través de la retención que debe efectuar LA ENTIDAD, durante la primera mitad del número total de pagos a realizarse, de forma prorrateada, con cargo a ser devuelto a la finalización del mismo."*

<sup>20</sup> La oferta ganadora comprende a la oferta técnica y oferta económica del postor ganador de la buena pro.

**CLÁUSULA OCTAVA: EJECUCIÓN DE GARANTÍAS POR FALTA DE RENOVACIÓN**

LA ENTIDAD puede solicitar la ejecución de las garantías cuando EL CONTRATISTA no las hubiere renovado antes de la fecha de su vencimiento, conforme a lo dispuesto en el literal a) del numeral 155.1 del artículo 155 del Reglamento de la Ley de Contrataciones del Estado.

**CLÁUSULA DÉCIMA: CONFORMIDAD DE LA PRESTACIÓN DEL SERVICIO**

La conformidad de la prestación del servicio se regula por lo dispuesto en el artículo 168 del Reglamento de la Ley de Contrataciones del Estado. La conformidad será otorgada por [CONSIGNAR EL ÁREA O UNIDAD ORGÁNICA QUE OTORGARÁ LA CONFORMIDAD].

De existir observaciones, LA ENTIDAD las comunica al CONTRATISTA, indicando claramente el sentido de estas, otorgándole un plazo para subsanar no menor de cinco (5) ni mayor de quince (15) días. Si pese al plazo otorgado, EL CONTRATISTA no cumpliera a cabalidad con la subsanación, LA ENTIDAD puede otorgar al CONTRATISTA periodos adicionales para las correcciones pertinentes. En este supuesto corresponde aplicar la penalidad por mora desde el vencimiento del plazo para subsanar.

Este procedimiento no resulta aplicable cuando la consultoría manifiestamente no cumpla con las características y condiciones ofrecidas, en cuyo caso LA ENTIDAD no otorga la conformidad, debiendo considerarse como no ejecutada la prestación, aplicándose la penalidad que corresponda por cada día de atraso.

**CLÁUSULA UNDÉCIMA: DECLARACIÓN JURADA DEL CONTRATISTA**

EL CONTRATISTA declara bajo juramento que se compromete a cumplir las obligaciones derivadas del presente contrato, bajo sanción de quedar inhabilitado para contratar con el Estado en caso de incumplimiento.

**CLÁUSULA DUODÉCIMA: RESPONSABILIDAD POR VICIOS OCULTOS**

La conformidad del servicio por parte de LA ENTIDAD no enerva su derecho a reclamar posteriormente por defectos o vicios ocultos, conforme a lo dispuesto por los artículos 40 de la Ley de Contrataciones del Estado y 173 de su Reglamento.

El plazo máximo de responsabilidad del contratista es de [CONSIGNAR TIEMPO EN AÑOS, SEGÚN CORRESPONDA] año(s) contado a partir de la conformidad otorgada por LA ENTIDAD.

**CLÁUSULA DÉCIMA TERCERA: PENALIDADES**

Si EL CONTRATISTA incurre en retraso injustificado en la ejecución de las prestaciones objeto del contrato, LA ENTIDAD le aplica automáticamente una penalidad por mora por cada día de atraso, de acuerdo a la siguiente fórmula:

$$\text{Penalidad Diaria} = \frac{0.10 \times \text{monto vigente}}{F \times \text{plazo vigente en días}}$$

Donde:

**F = 0.25 para plazos mayores a sesenta (60) días o;**

**F = 0.40 para plazos menores o iguales a sesenta (60) días.**

El retraso se justifica a través de la solicitud de ampliación de plazo debidamente aprobado. Adicionalmente, se considera justificado el retraso y en consecuencia no se aplica penalidad, cuando EL CONTRATISTA acredite, de modo objetivamente sustentado, que el mayor tiempo transcurrido no le resulta imputable. En este último caso la calificación del retraso como justificado por parte de LA ENTIDAD no da lugar al pago de gastos generales ni costos directos de ningún tipo, conforme el numeral 162.5 del artículo 162 del Reglamento de la Ley de Contrataciones del Estado.

Adicionalmente a la penalidad por mora se aplicarán las siguientes penalidades:

Otras penalidades			
N°	Supuestos de aplicación de penalidad	Forma de cálculo	Procedimiento
1	Cuando el personal acreditado permanece menos de sesenta (60) días desde el inicio de su participación en la ejecución del contrato o del íntegro del plazo de ejecución, si este es menor a los sesenta (60) días, de conformidad con las disposiciones establecidas en el numeral 190.2 del artículo 190 del Reglamento.	[INCLUIR LA FORMA DE CÁLCULO, QUE NO PUEDE SER MENOR A LA MITAD DE UNA UNIDAD IMPOSITIVA TRIBUTARIA (0.5 UIT) NI MAYOR A UNA (1) UIT] por cada día de ausencia del personal en el plazo previsto.	Según informe del [CONSIGNAR EL ÁREA USUARIA A CARGO DE LA SUPERVISIÓN DEL CONTRATO].
2	En caso el contratista incumpla con su obligación de ejecutar la prestación con el personal acreditado o debidamente sustituido.	[INCLUIR LA FORMA DE CÁLCULO, QUE NO PUEDE SER MENOR A LA MITAD DE UNA UNIDAD IMPOSITIVA TRIBUTARIA (0.5 UIT) NI MAYOR A UNA (1) UIT] por cada día de ausencia del personal.	Según informe del [CONSIGNAR EL ÁREA USUARIA A CARGO DE LA SUPERVISIÓN DEL CONTRATO].
3	Si como consecuencia de verificar el funcionamiento u operatividad de la infraestructura culminada y las instalaciones y equipos en caso corresponda, el comité de recepción advierte que la obra no se encuentra culminada.	[INCLUIR LA FORMA DE CÁLCULO, QUE NO PUEDE SER MENOR A 1% NI MAYOR A 5%] al monto del contrato de supervisión.	Según informe del comité de recepción.
4	En caso el supervisor de obra no absuelva las consultas o las absuelva fuera del plazo señalado en el numeral 193.3 del artículo 193 del Reglamento. <sup>21</sup>	Una (1) UIT por no atender las consultas formuladas por el residente de obra, según lo dispuesto en el literal b) del numeral 193.10 del artículo 193 del Reglamento.	Según informe del [CONSIGNAR EL ÁREA USUARIA A CARGO DE LA SUPERVISIÓN DEL CONTRATO].
	(...)		

#### Importante

*De haberse previsto establecer penalidades distintas a la penalidad por mora, incluir dichas penalidades, los supuestos de aplicación de penalidad, la forma de cálculo de la penalidad para cada supuesto y el procedimiento mediante el cual se verifica el supuesto a penalizar, conforme el artículo 163 del Reglamento de la Ley de Contrataciones del Estado.*

Estas penalidades se deducen de los pagos a cuenta o del pago final, según corresponda; o si fuera necesario, se cobra del monto resultante de la ejecución de la garantía de fiel cumplimiento.

Estos dos (2) tipos de penalidades pueden alcanzar cada una un monto máximo equivalente al diez por ciento (10%) del monto del contrato vigente, o de ser el caso, del ítem que debió ejecutarse.

Cuando se llegue a cubrir el monto máximo de la penalidad por mora o el monto máximo para otras penalidades, de ser el caso, LA ENTIDAD puede resolver el contrato por incumplimiento.

#### **CLÁUSULA DÉCIMA CUARTA: RESOLUCIÓN DEL CONTRATO**

Cualquiera de las partes puede resolver el contrato, de conformidad con el numeral 32.3 del artículo 32 y artículo 36 de la Ley de Contrataciones del Estado, y el artículo 164 de su Reglamento. De darse el caso, LA ENTIDAD procederá de acuerdo a lo establecido en el artículo 165 del Reglamento de la Ley de Contrataciones del Estado.

<sup>21</sup> En caso que el objeto de la contratación sea la supervisión de la obra, incluir obligatoriamente esta penalidad.



#### **CLÁUSULA DÉCIMA QUINTA: RESPONSABILIDAD DE LAS PARTES**

Cuando se resuelva el contrato por causas imputables a algunas de las partes, se debe resarcir los daños y perjuicios ocasionados, a través de la indemnización correspondiente. Ello no obsta la aplicación de las sanciones administrativas, penales y pecuniarias a que dicho incumplimiento diere lugar, en el caso que éstas correspondan.

Lo señalado precedentemente no exime a ninguna de las partes del cumplimiento de las demás obligaciones previstas en el presente contrato.

#### **CLÁUSULA DÉCIMA SEXTA: ANTICORRUPCIÓN**

EL CONTRATISTA declara y garantiza no haber, directa o indirectamente, o tratándose de una persona jurídica a través de sus socios, integrantes de los órganos de administración, apoderados, representantes legales, funcionarios, asesores o personas vinculadas a las que se refiere el artículo 7 del Reglamento de la Ley de Contrataciones del Estado, ofrecido, negociado o efectuado, cualquier pago o, en general, cualquier beneficio o incentivo ilegal en relación al contrato.

Asimismo, el CONTRATISTA se obliga a conducirse en todo momento, durante la ejecución del contrato, con honestidad, probidad, veracidad e integridad y de no cometer actos ilegales o de corrupción, directa o indirectamente o a través de sus socios, accionistas, participacionistas, integrantes de los órganos de administración, apoderados, representantes legales, funcionarios, asesores y personas vinculadas a las que se refiere el artículo 7 del Reglamento de la Ley de Contrataciones del Estado.

Además, EL CONTRATISTA se compromete a i) comunicar a las autoridades competentes, de manera directa y oportuna, cualquier acto o conducta ilícita o corrupta de la que tuviera conocimiento; y ii) adoptar medidas técnicas, organizativas y/o de personal apropiadas para evitar los referidos actos o prácticas.

Finalmente, EL CONTRATISTA se compromete a no colocar a los funcionarios públicos con los que deba interactuar, en situaciones reñidas con la ética. En tal sentido, reconoce y acepta la prohibición de ofrecerles a éstos cualquier tipo de obsequio, donación, beneficio y/o gratificación, ya sea de bienes o servicios, cualquiera sea la finalidad con la que se lo haga.

#### **CLÁUSULA DÉCIMA SÉTIMA: MARCO LEGAL DEL CONTRATO**

Sólo en lo no previsto en este contrato, en la Ley de Contrataciones del Estado y su Reglamento, en las directivas que emita el OSCE y demás normativa especial que resulte aplicable, serán de aplicación supletoria las disposiciones pertinentes del Código Civil vigente, cuando corresponda, y demás normas de derecho privado.

#### **CLÁUSULA DÉCIMA OCTAVA: SOLUCIÓN DE CONTROVERSIAS<sup>22</sup>**

Las controversias que surjan entre las partes durante la ejecución del contrato se resuelven mediante conciliación o arbitraje, según el acuerdo de las partes.

Cualquiera de las partes tiene derecho a iniciar el arbitraje a fin de resolver dichas controversias dentro del plazo de caducidad previsto en la Ley de Contrataciones del Estado y su Reglamento.

Facultativamente, cualquiera de las partes tiene el derecho a solicitar una conciliación dentro del plazo de caducidad correspondiente, según lo señalado en el artículo 224 del Reglamento de la Ley de Contrataciones del Estado, sin perjuicio de recurrir al arbitraje, en caso no se llegue a un acuerdo entre ambas partes o se llegue a un acuerdo parcial. Las controversias sobre nulidad del contrato solo pueden ser sometidas a arbitraje.

El Laudo arbitral emitido es inapelable, definitivo y obligatorio para las partes desde el momento de su notificación, según lo previsto en el numeral 45.21 del artículo 45 de la Ley de Contrataciones del Estado.

<sup>22</sup> De acuerdo con el numeral 225.3 del artículo 225 del Reglamento, las partes pueden recurrir al arbitraje ad hoc cuando las controversias deriven de procedimientos de selección cuyo valor referencial sea menor o igual a cinco millones con 00/100 soles (S/ 5 000 000,00).

**CLÁUSULA DÉCIMA NOVENA: FACULTAD DE ELEVAR A ESCRITURA PÚBLICA**

Cualquiera de las partes puede elevar el presente contrato a Escritura Pública corriendo con todos los gastos que demande esta formalidad.

**CLÁUSULA VIGÉSIMA: DOMICILIO PARA EFECTOS DE LA EJECUCIÓN CONTRACTUAL**

Las partes declaran el siguiente domicilio para efecto de las notificaciones que se realicen durante la ejecución del presente contrato:

DOMICILIO DE LA ENTIDAD: [.....]

DOMICILIO DEL CONTRATISTA: [CONSIGNAR EL DOMICILIO SEÑALADO POR EL POSTOR GANADOR DE LA BUENA PRO AL PRESENTAR LOS REQUISITOS PARA EL PERFECCIONAMIENTO DEL CONTRATO]

La variación del domicilio aquí declarado de alguna de las partes debe ser comunicada a la otra parte, formalmente y por escrito, con una anticipación no menor de quince (15) días calendario.

De acuerdo con las bases integradas, la oferta y las disposiciones del presente contrato, las partes lo firman por duplicado en señal de conformidad en la ciudad de [.....] al [CONSIGNAR FECHA].

“LA ENTIDAD”

“EL CONTRATISTA”

**Importante**

*Este documento puede firmarse digitalmente si ambas partes cuentan con firma digital, según la Ley N° 27269, Ley de Firmas y Certificados Digitales<sup>23</sup>.*

<sup>23</sup> Para mayor información sobre la normativa de firmas y certificados digitales ingresar a: <https://www.indecopi.gob.pe/web/firmas-digitales/firmar-y-certificados-digitales>



## CAPÍTULO VI CONSTANCIA DE PRESTACIÓN DE CONSULTORÍA DE OBRA

De conformidad con el artículo 169 del Reglamento, se deja expresa constancia de la culminación de la prestación derivada del contrato mencionado en el numeral 3 del presente documento.

### 1 DATOS DEL DOCUMENTO

Número del documento

Fecha de emisión del documento

### 2 DATOS DEL CONTRATISTA

Nombre, denominación o razón social

RUC

EN CASO EL CONTRATISTA SEA UN CONSORCIO, ADEMÁS SE DEBERÁ REGISTRAR LA SIGUIENTE INFORMACIÓN:

Nombre o razón social del integrante del consorcio

RUC

%

Descripción de las obligaciones

### 3 DATOS DEL CONTRATO

Número del contrato

Tipo y número del procedimiento de selección

Objeto del contrato

Elaboración de Expediente Técnico

Supervisión de la elaboración del Expediente Técnico

Supervisión de Obra

Descripción del objeto del contrato

Fecha de suscripción del contrato

Monto total ejecutado del contrato

Plazo de ejecución contractual

Plazo original  
Ampliación(es) de plazo

días calendario  
días calendario



		Total plazo	días calendario
		Fecha de inicio de la consultoría de obra	
		Fecha final de la consultoría de obra	

En caso de elaboración de Expediente Técnico

<b>4 DATOS DEL EXPEDIENTE TÉCNICO</b>	Denominación del proyecto	
	Ubicación del proyecto	
	Monto del presupuesto	

En caso de Supervisión de Obras

<b>5 DATOS DE LA OBRA</b>	Denominación de la obra	
	Ubicación de la obra	
	Número de adicionales de obra	
	Monto total de los adicionales	
	Número de deductivos	
	Monto total de los deductivos	
	Monto total de la obra	

<b>6 APLICACIÓN DE PENALIDADES</b>	Monto de las penalidades por mora	
	Monto de otras penalidades	
	Monto total de las penalidades aplicadas	

<b>7 DATOS DE LA ENTIDAD</b>	Nombre de la Entidad	
	RUC de la Entidad	
	Nombres y apellidos del funcionario que emite la constancia	
	Cargo que ocupa en la Entidad	
	Teléfono de contacto	

<b>8</b>	<b>NOMBRE, FIRMA Y SELLO DEL FUNCIONARIO COMPETENTE</b>
----------	---



## ANEXOS

## ANEXO N° 1

### DECLARACIÓN JURADA DE DATOS DEL POSTOR

Señores

**COMITÉ DE SELECCION**

**ADJUDICACIÓN SIMPLIFICADA N° [CONSIGNAR NOMENCLATURA DEL PROCEDIMIENTO]**

Presente.-

El que se suscribe, [...], postor y/o Representante Legal de [CONSIGNAR EN CASO DE SER PERSONA JURÍDICA], identificado con [CONSIGNAR TIPO DE DOCUMENTO DE IDENTIDAD] N° [CONSIGNAR NÚMERO DE DOCUMENTO DE IDENTIDAD], con poder inscrito en la localidad de [CONSIGNAR EN CASO DE SER PERSONA JURÍDICA] en la Ficha N° [CONSIGNAR EN CASO DE SER PERSONA JURÍDICA] Asiento N° [CONSIGNAR EN CASO DE SER PERSONA JURÍDICA], **DECLARO BAJO JURAMENTO** que la siguiente información se sujeta a la verdad:

Nombre, Denominación o Razón Social :			
Domicilio Legal :			
RUC :	Teléfono(s) :		
MYPE <sup>24</sup>		Sí	No
Correo electrónico :			

#### Autorización de notificación por correo electrónico:

Autorizo que se notifiquen al correo electrónico indicado las siguientes actuaciones:

1. Solicitud de reducción de la oferta económica.
2. Solicitud de subsanación de los requisitos para perfeccionar el contrato.
3. Solicitud para presentar los documentos para perfeccionar el contrato, según orden de prelación, de conformidad con lo previsto en el artículo 141 del Reglamento.
4. Respuesta a la solicitud de acceso al expediente de contratación.

Asimismo, me comprometo a remitir la confirmación de recepción, en el plazo máximo de dos (2) días hábiles de recibida la comunicación.

[CONSIGNAR CIUDAD Y FECHA]

.....  
**Firma, Nombres y Apellidos del postor o Representante legal, según corresponda**

#### Importante

*La notificación dirigida a la dirección de correo electrónico consignada se entenderá válidamente efectuada cuando la Entidad reciba acuse de recepción.*

#### Importante

<sup>24</sup> Esta información será verificada por la Entidad en la página web del Ministerio de Trabajo y Promoción del Empleo en la sección consulta de empresas acreditadas en el REMYPE en el link <http://www2.trabajo.gob.pe/servicios-en-linea-2-2/> y se tendrá en consideración, en caso el postor ganador de la buena pro solicite la retención del diez por ciento (10%) del monto del contrato, en calidad de garantía de fiel cumplimiento, según lo señalado en el numeral 149.4 del artículo 149 y el numeral 151.2 del artículo 151 del Reglamento. Asimismo, dicha información se tendrá en cuenta en caso de empate, conforme a lo previsto en el artículo 91 del Reglamento.



Cuando se trate de consorcios, la declaración jurada es la siguiente:

## ANEXO N° 1

### DECLARACIÓN JURADA DE DATOS DEL POSTOR

Señores

**COMITÉ DE SELECCION**

**ADJUDICACIÓN SIMPLIFICADA N° [CONSIGNAR NOMENCLATURA DEL PROCEDIMIENTO]**

Presente.-

El que se suscribe, [...], representante común del consorcio [CONSIGNAR EL NOMBRE DEL CONSORCIO], identificado con [CONSIGNAR TIPO DE DOCUMENTO DE IDENTIDAD] N° [CONSIGNAR NÚMERO DE DOCUMENTO DE IDENTIDAD], **DECLARO BAJO JURAMENTO** que la siguiente información se sujeta a la verdad:

#### Datos del consorciado 1

Nombre, Denominación o

Razón Social :

Domicilio Legal :

RUC :

Teléfono(s) :

MYPE<sup>25</sup>

Sí

No

Correo electrónico :

#### Datos del consorciado 2

Nombre, Denominación o

Razón Social :

Domicilio Legal :

RUC :

Teléfono(s) :

MYPE<sup>26</sup>

Sí

No

Correo electrónico :

#### Datos del consorciado ...

Nombre, Denominación o

Razón Social :

Domicilio Legal :

RUC :

Teléfono(s) :

MYPE<sup>27</sup>

Sí

No

Correo electrónico :

#### Autorización de notificación por correo electrónico:

Correo electrónico del consorcio:

Autorizo que se notifiquen al correo electrónico indicado las siguientes actuaciones:

1. Solicitud de reducción de la oferta económica.
2. Solicitud de subsanación de los requisitos para perfeccionar el contrato.

<sup>25</sup> Esta información será verificada por la Entidad en la página web del Ministerio de Trabajo y Promoción del Empleo en la sección consulta de empresas acreditadas en el REMYPE en el link <http://www2.trabajo.gob.pe/servicios-en-linea-2-2/> y se tendrá en consideración, en caso el consorcio ganador de la buena pro solicite la retención del diez por ciento (10%) del monto del contrato, en calidad de garantía de fiel cumplimiento, según lo señalado en el numeral 149.4 del artículo 149 y el numeral 151.2 del artículo 151 del Reglamento. Asimismo, dicha información se tendrá en cuenta en caso de empate, conforme a lo previsto en el artículo 91 del Reglamento. Para dichos efectos, todos los integrantes del consorcio deben acreditar la condición de micro o pequeña empresa.

<sup>26</sup> Ibidem.

<sup>27</sup> Ibidem.

3. Solicitud para presentar los documentos para perfeccionar el contrato, según orden de prelación, de conformidad con lo previsto en el artículo 141 del Reglamento.
4. Respuesta a la solicitud de acceso al expediente de contratación.

Asimismo, me comprometo a remitir la confirmación de recepción, en el plazo máximo de dos (2) días hábiles de recibida la comunicación.

[CONSIGNAR CIUDAD Y FECHA]

.....  
**Firma, Nombres y Apellidos del representante  
común del consorcio**



#### Importante

*La notificación dirigida a la dirección de correo electrónico consignada se entenderá válidamente efectuada cuando la Entidad reciba acuse de recepción.*



## ANEXO N° 2

### DECLARACIÓN JURADA (ART. 52 DEL REGLAMENTO DE LA LEY DE CONTRATACIONES DEL ESTADO)

Señores

**COMITÉ DE SELECCION**

**ADJUDICACIÓN SIMPLIFICADA N° [CONSIGNAR NOMENCLATURA DEL PROCEDIMIENTO]**

**Presente.-**

Mediante el presente el suscrito, postor y/o Representante Legal de [CONSIGNAR EN CASO DE SER PERSONA JURÍDICA], declaro bajo juramento:

- i. No haber incurrido y me obligo a no incurrir en actos de corrupción, así como a respetar el principio de integridad.
- ii. No tener impedimento para postular en el procedimiento de selección ni para contratar con el Estado, conforme al artículo 11 de la Ley de Contrataciones del Estado.
- iii. Conocer las sanciones contenidas en la Ley de Contrataciones del Estado y su Reglamento, así como las disposiciones aplicables de la Ley N° 27444, Ley del Procedimiento Administrativo General.
- iv. Participar en el presente proceso de contratación en forma independiente sin mediar consulta, comunicación, acuerdo, arreglo o convenio con ningún proveedor; y, conocer las disposiciones del Decreto Legislativo N° 1034, Decreto Legislativo que aprueba la Ley de Represión de Conductas Anticompetitivas.
- v. Conocer, aceptar y someterme a las bases, condiciones y reglas del procedimiento de selección.
- vi. Ser responsable de la veracidad de los documentos e información que presento en el presente procedimiento de selección.
- vii. Comprometerme a mantener la oferta presentada durante el procedimiento de selección y a perfeccionar el contrato, en caso de resultar favorecido con la buena pro.

[CONSIGNAR CIUDAD Y FECHA]

.....  
**Firma, Nombres y Apellidos del postor o  
Representante legal, según corresponda**

#### Importante

*En el caso de consorcios, cada integrante debe presentar esta declaración jurada, salvo que sea presentada por el representante común del consorcio.*



### ANEXO N° 3

#### DECLARACIÓN JURADA DE CUMPLIMIENTO DE LOS TÉRMINOS DE REFERENCIA

Señores

**COMITÉ DE SELECCION**

**ADJUDICACIÓN SIMPLIFICADA N° [CONSIGNAR NOMENCLATURA DEL PROCEDIMIENTO]**

Presente.-

Es grato dirigirme a usted, para hacer de su conocimiento que luego de haber examinado las bases y demás documentos del procedimiento de la referencia y, conociendo todos los alcances y las condiciones detalladas en dichos documentos, el postor que suscribe ofrece el servicio de consultoría de obra [CONSIGNAR EL OBJETO DE LA CONVOCATORIA], de conformidad con los Términos de Referencia que se indican en el numeral 3.1 del Capítulo III de la sección específica de las bases y los documentos del procedimiento.

[CONSIGNAR CIUDAD Y FECHA]

.....  
**Firma, Nombres y Apellidos del postor o  
Representante legal o común, según corresponda**

#### Importante

*Adicionalmente, puede requerirse la presentación de documentación que acredite el cumplimiento de los términos de referencia, conforme a lo indicado en el acápite relacionado al contenido de las ofertas de la presente sección de las bases.*

**ANEXO N° 4**

**DECLARACIÓN JURADA DE PLAZO DE PRESTACIÓN DEL SERVICIO DE CONSULTORÍA DE OBRA**

Señores

**COMITÉ DE SELECCION**

**ADJUDICACIÓN SIMPLIFICADA N° [CONSIGNAR NOMENCLATURA DEL PROCEDIMIENTO]**

**Presente.-**

Mediante el presente, con pleno conocimiento de las condiciones que se exigen en las bases del procedimiento de la referencia, me comprometo a prestar el servicio de consultoría de obra objeto del presente procedimiento de selección en el plazo de [CONSIGNAR EL PLAZO OFERTADO].

[CONSIGNAR CIUDAD Y FECHA]

.....  
**Firma, Nombres y Apellidos del postor o  
Representante legal o común, según corresponda**

## ANEXO N° 5

### PROMESA DE CONSORCIO

(Sólo para el caso en que un consorcio se presente como postor)

Señores

**COMITÉ DE SELECCION**

**ADJUDICACIÓN SIMPLIFICADA N° [CONSIGNAR NOMENCLATURA DEL PROCEDIMIENTO]**

Presente.-

Los suscritos declaramos expresamente que hemos convenido en forma irrevocable, durante el lapso que dure el procedimiento de selección, para presentar una oferta conjunta a la **ADJUDICACIÓN SIMPLIFICADA N° [CONSIGNAR NOMENCLATURA DEL PROCEDIMIENTO]**.

Asimismo, en caso de obtener la buena pro, nos comprometemos a formalizar el contrato de consorcio, de conformidad con lo establecido por el artículo 140 del Reglamento de la Ley de Contrataciones del Estado, bajo las siguientes condiciones:

a) Integrantes del consorcio

1. [NOMBRE, DENOMINACIÓN O RAZÓN SOCIAL DEL CONSORCIADO 1].
2. [NOMBRE, DENOMINACIÓN O RAZÓN SOCIAL DEL CONSORCIADO 2].

b) Designamos a [CONSIGNAR NOMBRES Y APELLIDOS DEL REPRESENTANTE COMÚN], identificado con [CONSIGNAR TIPO DE DOCUMENTO DE IDENTIDAD] N° [CONSIGNAR NÚMERO DE DOCUMENTO DE IDENTIDAD], como representante común del consorcio para efectos de participar en todos los actos referidos al procedimiento de selección, suscripción y ejecución del contrato correspondiente con [CONSIGNAR NOMBRE DE LA ENTIDAD].

Asimismo, declaramos que el representante común del consorcio no se encuentra impedido, inhabilitado ni suspendido para contratar con el Estado.

Fijamos nuestro domicilio legal común en [.....].

d) Las obligaciones que corresponden a cada uno de los integrantes del consorcio son las siguientes:

1. OBLIGACIONES DE [NOMBRE, DENOMINACIÓN O RAZÓN SOCIAL DEL CONSORCIADO 1] [%]<sup>28</sup>

[DESCRIBIR LAS OBLIGACIONES DEL CONSORCIADO 1]

2. OBLIGACIONES DE [NOMBRE, DENOMINACIÓN O RAZÓN SOCIAL DEL CONSORCIADO 2] [%]<sup>29</sup>

[DESCRIBIR LAS OBLIGACIONES DEL CONSORCIADO 2]

TOTAL OBLIGACIONES

100%<sup>30</sup>

<sup>28</sup> Consignar únicamente el porcentaje total de las obligaciones, el cual debe ser expresado en número entero, sin decimales.

<sup>29</sup> Consignar únicamente el porcentaje total de las obligaciones, el cual debe ser expresado en número entero, sin decimales.

<sup>30</sup> Este porcentaje corresponde a la sumatoria de los porcentajes de las obligaciones de cada uno de los integrantes del consorcio.



[CONSIGNAR CIUDAD Y FECHA]

.....  
**Consortiado 1**  
**Nombres, apellidos y firma del Consortiado 1**  
**o de su Representante Legal**  
**Tipo y N° de Documento de Identidad**

.....  
**Consortiado 2**  
**Nombres, apellidos y firma del Consortiado 2**  
**o de su Representante Legal**  
**Tipo y N° de Documento de Identidad**

**Importante**

*De conformidad con el artículo 52 del Reglamento, las firmas de los integrantes del consorcio deben ser legalizadas.*



**Importante para la Entidad**

*En caso de procedimientos bajo el sistema a suma alzada incluir el siguiente anexo:*

*Esta nota deberá ser eliminada una vez culminada la elaboración de las bases*

**ANEXO N° 6**

**OFERTA ECONÓMICA**

**ÍTEM N° [INDICAR NÚMERO]**

Señores

**COMITÉ DE SELECCION**

**ADJUDICACIÓN SIMPLIFICADA N° [CONSIGNAR NOMENCLATURA DEL PROCEDIMIENTO]**

**Presente.-**

Es grato dirigirme a usted, para hacer de su conocimiento que, de acuerdo con las bases, mi oferta económica es la siguiente:

CONCEPTO	OFERTA ECONÓMICA
<b>TOTAL</b>	

La oferta económica [CONSIGNAR LA MONEDA DE LA CONVOCATORIA] incluye todos los tributos, seguros, transporte, inspecciones, pruebas y, de ser el caso, los costos laborales conforme a la legislación vigente, así como cualquier otro concepto que pueda tener incidencia sobre el costo del servicio de consultoría a contratar; excepto la de aquellos postores que gocen de alguna exoneración legal, no incluirán en su oferta económica los tributos respectivos.

[CONSIGNAR CIUDAD Y FECHA]

.....  
**Firma, Nombres y Apellidos del postor o  
Representante legal o común, según corresponda**

**Importante**

- *El postor debe consignar el monto total de la oferta económica, sin perjuicio, que de resultar favorecido con la buena pro, presente el detalle de precios unitarios y la estructura de costos para el perfeccionamiento del contrato.*
- *En caso que el postor reduzca su oferta, según lo previsto en el artículo 68 del Reglamento, debe presentar nuevamente este Anexo.*
- *El postor que goce de alguna exoneración legal, debe indicar que su oferta no incluye el tributo materia de la exoneración, debiendo incluir el siguiente texto:*

*"Mi oferta no incluye [CONSIGNAR EL TRIBUTO MATERIA DE LA EXONERACIÓN]"*

**Importante para la Entidad**

- *En caso de procedimientos según relación de ítems, consignar lo siguiente:  
"El postor debe presentar su oferta económica en documentos independientes, en los ítems que*

se presente”.

- En caso de contrataciones que conlleven la ejecución de prestaciones accesorias, consignar lo siguiente:  
“El postor debe detallar en su oferta económica, el monto correspondiente a la prestación principal y las prestaciones accesorias”.
- Si durante la fase de actos preparatorios, las Entidades advierten que es posible la participación de proveedores que gozan del beneficio de la exoneración del IGV prevista en la Ley N° 27037, Ley de Promoción de la Inversión en la Amazonía, consignar lo siguiente:  
“La oferta económica de los postores que presenten la Declaración Jurada de cumplimiento de condiciones para la aplicación de la exoneración del IGV (**Anexo N° 7**), debe encontrarse dentro de los límites del valor referencial sin IGV”.

Incluir las disposiciones, según corresponda. Una vez culminada la elaboración de las bases, las notas que no se incorporen deben ser eliminadas.



**Importante para la Entidad**

*En caso de procedimientos bajo el sistema a precios unitarios incluir el siguiente anexo:*

*Esta nota deberá ser eliminada una vez culminada la elaboración de las bases*

**ANEXO N° 6**

**OFERTA ECONÓMICA**

**ÍTEM N° [INDICAR NÚMERO]**

Señores

**COMITÉ DE SELECCION**

**ADJUDICACIÓN SIMPLIFICADA N° [CONSIGNAR NOMENCLATURA DEL PROCEDIMIENTO]**

Presente.-

Es grato dirigirme a usted, para hacer de su conocimiento que, de acuerdo con las bases, mi oferta económica es la siguiente:

CONCEPTO	PRECIO UNITARIO	OFERTA ECONÓMICA
<b>TOTAL</b>		

La oferta económica [CONSIGNAR LA MONEDA DE LA CONVOCATORIA] incluye todos los tributos, seguros, transporte, inspecciones, pruebas y, de ser el caso, los costos laborales conforme a la legislación vigente, así como cualquier otro concepto que pueda tener incidencia sobre el costo del servicio de consultoría a contratar; excepto la de aquellos postores que gocen de alguna exoneración legal, no incluirán en su oferta económica los tributos respectivos.

[CONSIGNAR CIUDAD Y FECHA]

.....  
**Firma, Nombres y Apellidos del postor o  
Representante legal o común, según corresponda**

**Importante**

- El postor debe consignar los precios unitarios y subtotales de su oferta económica.*
- En caso que el postor reduzca su oferta, según lo previsto en el artículo 68 del Reglamento, debe presentar nuevamente este Anexo.*
- El postor que goce de alguna exoneración legal, debe indicar que su oferta no incluye el tributo materia de la exoneración, debiendo incluir el siguiente texto:*

*"Mi oferta no incluye [CONSIGNAR EL TRIBUTO MATERIA DE LA EXONERACIÓN]"*

**Importante para la Entidad**

- En caso de procedimientos según relación de ítems, consignar lo siguiente:  
"El postor debe presentar su oferta económica en documentos independientes, en los ítems que se presente".*
- En caso de contrataciones que conllevan la ejecución de prestaciones accesorias, consignar lo siguiente:*



*"El postor debe detallar en su oferta económica, el monto correspondiente a la prestación principal y las prestaciones accesorias".*

- *Si durante la fase de actos preparatorios, las Entidades advierten que es posible la participación de proveedores que gozan del beneficio de la exoneración del IGV prevista en la Ley N° 27037, Ley de Promoción de la Inversión en la Amazonía, consignar lo siguiente:  
"La oferta económica de los postores que presenten la Declaración Jurada de cumplimiento de condiciones para la aplicación de la exoneración del IGV (Anexo N° 7), debe encontrarse dentro de los límites del valor referencial sin IGV".*

*Incluir las disposiciones, según corresponda. Una vez culminada la elaboración de las bases, las notas que no se incorporen deben ser eliminadas*



**Importante para la Entidad**

*En caso de procedimientos bajo el sistema de tarifas incluir el siguiente anexo:  
Esta nota deberá ser eliminada una vez culminada la elaboración de las bases*

**ANEXO N° 6**

**OFERTA ECONÓMICA**

**ÍTEM N° [INDICAR NÚMERO]**

Señores  
**COMITÉ DE SELECCION**  
**ADJUDICACIÓN SIMPLIFICADA N° [CONSIGNAR NOMENCLATURA DEL PROCEDIMIENTO]**  
**Presente.-**

Es grato dirigirme a usted, para hacer de su conocimiento que, de acuerdo con las bases, mi oferta económica es la siguiente:

DESCRIPCIÓN DEL OBJETO	N° DE PERIODOS DE TIEMPO <sup>31</sup>	PERIODO O UNIDAD DE TIEMPO DE LA TARIFA <sup>32</sup>	TARIFA UNITARIA OFERTADA <sup>33</sup>	TOTAL OFERTA ECONÓMICA

**Importante para la Entidad**

*En el caso de supervisión de obras, cuando se haya previsto que las actividades comprenden además la liquidación del contrato de obra, se debe reemplazar por la tabla siguiente:*

DESCRIPCIÓN DEL OBJETO	N° DE PERIODOS DE TIEMPO <sup>34</sup>	PERIODO O UNIDAD DE TIEMPO <sup>35</sup>	TARIFA UNITARIA OFERTADA <sup>36</sup>	TOTAL OFERTA ECONÓMICA
Supervisión de obra				
Liquidación de obra				

**Incluir o eliminar, según corresponda**

<sup>31</sup> Número estimado de días, meses, entre otros de la ejecución de la prestación, según lo establecido en las bases.

<sup>32</sup> Día, mes, entre otros, según lo establecido en las bases.

<sup>33</sup> El postor formula su oferta proponiendo una tarifa fija en base al periodo o unidad de tiempo establecida en las bases.

<sup>34</sup> Número estimado de días, meses, entre otros de la ejecución de la prestación, según lo establecido en las bases.

<sup>35</sup> Día, mes, entre otros, según lo establecido en las bases.

<sup>36</sup> El postor formula su oferta proponiendo una tarifa fija en base al periodo o unidad de tiempo establecida en las bases.

La oferta económica [CONSIGNAR LA MONEDA DE LA CONVOCATORIA] incluye todos los tributos, seguros, transporte, inspecciones, pruebas y, de ser el caso, los costos laborales conforme a la legislación vigente, así como cualquier otro concepto que pueda tener incidencia sobre el costo del servicio de consultoría a contratar; excepto la de aquellos postores que gocen de alguna exoneración legal, no incluirán en su oferta económica los tributos respectivos.

[CONSIGNAR CIUDAD Y FECHA]

.....  
**Firma, Nombres y Apellidos del postor o  
Representante legal o común, según corresponda**



**Importante**

- En caso que el postor reduzca su oferta, según lo previsto en el artículo 68 del Reglamento, debe presentar nuevamente este Anexo.
- El postor que goce de alguna exoneración legal, debe indicar que su oferta no incluye el tributo materia de la exoneración, debiendo incluir el siguiente texto:

*"Mi oferta no incluye [CONSIGNAR EL TRIBUTO MATERIA DE LA EXONERACIÓN]"*



**Importante para la Entidad**

- En caso de procedimientos según relación de ítems, consignar lo siguiente:  
*"El postor debe presentar su oferta económica en documentos independientes, en los ítems que se presente".*
- En caso de contrataciones que conlleven la ejecución de prestaciones accesorias, consignar lo siguiente:  
*"El postor debe detallar en su oferta económica, el monto correspondiente a la prestación principal y las prestaciones accesorias".*
- Si durante la fase de actos preparatorios, las Entidades advierten que es posible la participación de proveedores que gozan del beneficio de la exoneración del IGV prevista en la Ley N° 27037, Ley de Promoción de la Inversión en la Amazonía, consignar lo siguiente:  
*"La oferta económica de los postores que presenten la Declaración Jurada de cumplimiento de condiciones para la aplicación de la exoneración del IGV (Anexo N° 7), debe encontrarse dentro de los límites del valor referencial sin IGV".*

*Incluir las disposiciones, según corresponda. Una vez culminada la elaboración de las bases, las notas que no se incorporen deben ser eliminadas*



**Importante para la Entidad**

*Si durante la fase de actos preparatorios, las Entidades advierten que es posible la participación de proveedores que gozan del beneficio de la exoneración del IGV prevista en la Ley N° 27037, Ley de Promoción de la Inversión en la Amazonía, incluir el siguiente anexo:*

*Esta nota deberá ser eliminada una vez culminada la elaboración de las bases.*

**ANEXO N° 7**

**DECLARACIÓN JURADA DE CUMPLIMIENTO DE CONDICIONES PARA LA APLICACIÓN DE LA EXONERACIÓN DEL IGV**

Señores

**COMITÉ DE SELECCION**

**ADJUDICACIÓN SIMPLIFICADA N° [CONSIGNAR NOMENCLATURA DEL PROCEDIMIENTO]**

**Presente.-**

Mediante el presente el suscrito, postor y/o Representante Legal de [CONSIGNAR EN CASO DE SER PERSONA JURÍDICA], declaro bajo juramento que gozo del beneficio de la exoneración del IGV previsto en la Ley N° 27037, Ley de Promoción de la Inversión en la Amazonía, dado que cumpla con las condiciones siguientes:

- 1.- Que el domicilio fiscal de la empresa<sup>37</sup> se encuentra ubicada en la Amazonía y coincide con el lugar establecido como sede central (donde tiene su administración y lleva su contabilidad);
- 2.- Que la empresa se encuentra inscrita en las Oficinas Registrales de la Amazonía (exigible en caso de personas jurídicas);
- 3.- Que, al menos el setenta por ciento (70%) de los activos fijos de la empresa se encuentran en la Amazonía; y
- 4.- Que la empresa no presta servicios fuera de la Amazonía.

[CONSIGNAR CIUDAD Y FECHA]

.....  
**Firma, Nombres y Apellidos del postor o Representante legal, según corresponda**

**Importante**

*Cuando se trate de consorcios, esta declaración jurada será presentada por cada uno de los integrantes del consorcio, salvo que se trate de consorcios con contabilidad independiente, en cuyo caso debe ser suscrita por el representante común, debiendo indicar su condición de consorcio con contabilidad independiente y el número de RUC del consorcio.*

<sup>37</sup> En el artículo 1 del "Reglamento de las Disposiciones Tributarias contenidas en la Ley de Promoción de la Inversión en la Amazonía" se define como "empresa" a las "Personas naturales, sociedades conyugales, sucesiones indivisas y personas consideradas jurídicas por la Ley del Impuesto a la Renta, generadoras de rentas de tercera categoría, ubicadas en la Amazonía. Las sociedades conyugales son aquellas que ejerzan la opción prevista en el Artículo 16 de la Ley del Impuesto a la Renta."





## ANEXO N° 8

### EXPERIENCIA DEL POSTOR EN LA ESPECIALIDAD

Señores  
**COMITÉ DE SELECCION**  
**ADJUDICACIÓN SIMPLIFICADA N° [CONSIGNAR NOMENCLATURA DEL PROCEDIMIENTO]**  
Presente.-

Mediante el presente, el suscrito detalla la siguiente EXPERIENCIA EN LA ESPECIALIDAD:

N°	CLIENTE	OBJETO DEL CONTRATO	N° CONTRATO / O/S / COMPROBANTE DE PAGO	FECHA DEL CONTRATO O CP <sup>38</sup>	FECHA DE LA CONFORMIDAD DE SER EL CASO <sup>39</sup>	EXPERIENCIA PROVENIENTE DE:	MONEDA	IMPORTE <sup>41</sup>	TIPO DE CAMBIO VENTA <sup>42</sup>	MONTO FACTURADO ACUMULADO <sup>43</sup>
1										
2										
3										

<sup>38</sup> Se refiere a la fecha de suscripción del contrato, de la emisión de la Orden de Servicios o de cancelación del comprobante de pago, según corresponda.

<sup>39</sup> Únicamente, cuando la fecha del perfeccionamiento del contrato, sea previa a los diez (10) años anteriores a la fecha de presentación de ofertas, caso en el cual el postor debe acreditar que la conformidad se emitió dentro de dicho período.

<sup>40</sup> Si el titular de la experiencia no es el postor, consignar si dicha experiencia corresponde a la matriz en caso que el postor sea sucursal, o fue transmitida por reorganización societaria, debiendo acompañar la documentación sustantativa correspondiente. Al respecto, según la Opinión N° 216-2017/DTN "Considerando que la sociedad matriz y la sucursal constituyen la misma persona jurídica, la sucursal puede acreditar como suya la experiencia de su matriz". Del mismo modo, según lo previsto en la Opinión N° 010-2013/DTN, "... en una operación de reorganización societaria que comprende tanto una fusión como una escisión, la sociedad resultante podrá acreditar como suya la experiencia de la sociedad incorporada o absorbida, que se extingue producto de la fusión; asimismo, si en virtud de la escisión se transfiere un bloque patrimonial consistente en una línea de negocio completa, la sociedad resultante podrá acreditar como suya la experiencia de la sociedad escindida, correspondiente a la línea de negocio transmitida. De esta manera, la sociedad resultante podrá emplear la experiencia transmitida, como consecuencia de la reorganización societaria antes descrita, en los futuros procesos de selección en los que participe".

<sup>41</sup> Se refiere al monto del contrato ejecutado incluido adicionales y reducciones, de ser el caso.

<sup>42</sup> El tipo de cambio venta debe corresponder al publicado por la SBS correspondiente a la fecha de suscripción del contrato, de la emisión de la Orden de Servicios o de cancelación del comprobante de pago, según corresponda.

<sup>43</sup> Consignar en la moneda establecida en las bases.

UNIVERSIDAD NACIONAL MICAELA BASTIDAS DE APURIMAC  
ADJUDICACION SIMPLIFICADA



Nº	CLIENTE	OBJETO DEL CONTRATO	Nº CONTRATO / O/S / COMPROBANTE DE PAGO	FECHA DEL CONTRATO CP <sup>38</sup>	FECHA DE LA CONFORMIDAD DE SER EL CASO <sup>39</sup>	EXPERIENCIA PROVENIENTE DE:	MONEDA	IMPORTE <sup>41</sup>	TIPO DE CAMBIO VENTA <sup>42</sup>	MONTO FACTURADO ACUMULADO <sup>43</sup>
4										
5										
6										
7										
8										
9										
10										
...										
20										
TOTAL										

[CONSIGNAR CIUDAD Y FECHA]

.....  
Firma, Nombres y Apellidos del postor o  
Representante legal o común, según corresponda

**ANEXO N° 9**

**DECLARACIÓN JURADA  
(NUMERAL 49.4 DEL ARTÍCULO 49 DEL REGLAMENTO)**

Señores

**COMITÉ DE SELECCION**

**ADJUDICACIÓN SIMPLIFICADA N° [CONSIGNAR NOMENCLATURA DEL PROCEDIMIENTO]**  
**Presente.-**

Mediante el presente el suscrito, postor y/o Representante Legal de [CONSIGNAR EN CASO DE SER PERSONA JURÍDICA], declaro que la experiencia que acredito de la empresa [CONSIGNAR LA DENOMINACIÓN DE LA PERSONA JURÍDICA] como consecuencia de una reorganización societaria, no se encuentra en el supuesto establecido en el numeral 49.4 del artículo 49 del Reglamento.

[CONSIGNAR CIUDAD Y FECHA]

.....  
**Firma, Nombres y Apellidos del postor o  
Representante legal, según corresponda**

**Importante**

*A efectos de cautelar la veracidad de esta declaración, el postor puede verificar la información de la Relación de Proveedores Sancionados por el Tribunal de Contrataciones del Estado con Sanción Vigente en <http://portal.osce.gob.pe/rnp/content/relación-de-proveedores-sancionados>.*

*También le asiste dicha facultad al órgano encargado de las contrataciones o al órgano de la Entidad al que se le haya asignado la función de verificación de la oferta presentada por el postor ganador de la buena pro.*

**Importante para la Entidad**

*En el caso de contratación de servicios consultoría de obra que se presten fuera de la provincia de Lima y Callao, cuyo valor referencial no supere los doscientos mil Soles (S/ 200,000.00) o en procedimientos de selección según relación de ítems cuando algún ítem no supere dicho monto, se debe considerar el siguiente anexo:*

*Esta nota deberá ser eliminada una vez culminada la elaboración de las bases.*

**ANEXO N° 10**

**SOLICITUD DE BONIFICACIÓN DEL DIEZ POR CIENTO (10%) POR SERVICIOS PRESTADOS FUERA DE LA PROVINCIA DE LIMA Y CALLAO (DE SER EL CASO, SOLO PRESENTAR ESTA SOLICITUD EN EL ÍTEM [INCLUIR EN CASO CORRESPONDA, EN PROCEDIMIENTOS POR RELACIÓN DE ÍTEMS, CONSIGNANDO EL N° DEL ÍTEM O ÍTEMS CUYO VALOR REFERENCIAL NO SUPERA LOS DOSCIENTOS MIL SOLES (S/ 200,000.00)])**

Señores  
**COMITÉ DE SELECCION  
ADJUDICACIÓN SIMPLIFICADA N° [CONSIGNAR NOMENCLATURA DEL PROCEDIMIENTO]**  
Presente.-

Mediante el presente el suscrito, postor y/o Representante Legal de [CONSIGNAR EN CASO DE SER PERSONA JURÍDICA], solicito la asignación de la bonificación del diez por ciento (10%) sobre el puntaje total en [EN EL CASO DE PROCEDIMIENTOS DE SELECCIÓN SEGÚN RELACIÓN DE ÍTEMS, CONSIGNAR EL ÍTEM O ÍTEMS, SEGÚN CORRESPONDA, EN LOS QUE SE SOLICITA LA BONIFICACIÓN] debido a que el domicilio de mi representada se encuentra ubicado en la provincia o provincia colindante donde se ejecuta la prestación.

[CONSIGNAR CIUDAD Y FECHA]

.....  
**Firma, Nombres y Apellidos del postor o  
Representante legal, según corresponda**

**Importante**

- Para asignar la bonificación, el órgano encargado de las contrataciones o el comité de selección, según corresponda, verifica el domicilio consignado por el postor en el Registro Nacional de Proveedores (RNP).
- Para que el postor pueda acceder a la bonificación, debe cumplir con las condiciones establecidas en el literal f) del artículo 50 del Reglamento.



**Importante**

*Cuando se trate de consorcios, la declaración jurada es la siguiente:*

**ANEXO N° 10**

**SOLICITUD DE BONIFICACIÓN DEL DIEZ POR CIENTO (10%) POR SERVICIOS PRESTADOS FUERA DE LA PROVINCIA DE LIMA Y CALLAO  
(DE SER EL CASO, SOLO PRESENTAR ESTA SOLICITUD EN EL ÍTEM [INCLUIR EN CASO CORRESPONDA, EN PROCEDIMIENTOS POR RELACIÓN DE ÍTEMS, CONSIGNANDO EL N° DEL ÍTEM O ÍTEMS CUYO VALOR REFERENCIAL NO SUPERA LOS DOSCIENTOS MIL SOLES (S/ 200,000.00)])**

Señores  
**COMITÉ DE SELECCION  
ADJUDICACIÓN SIMPLIFICADA N° [CONSIGNAR NOMENCLATURA DEL PROCEDIMIENTO]  
Presente.-**

Mediante el presente el que se suscribe, [.....], representante común del consorcio [CONSIGNAR EL NOMBRE DEL CONSORCIO], solicito la asignación de la bonificación del diez por ciento (10%) sobre el puntaje total en [CONSIGNAR EL ÍTEM O ÍTEMS, SEGÚN CORRESPONDA, EN LOS QUE SE SOLICITA LA BONIFICACIÓN] debido a que los domicilios de todos los integrantes del consorcio se encuentran ubicados en la provincia o provincias colindantes donde se ejecuta la prestación.

[CONSIGNAR CIUDAD Y FECHA]

.....  
**Firma, Nombres y Apellidos del representante  
común del consorcio**

**Importante**

- Para asignar la bonificación, el órgano encargado de las contrataciones o el comité de selección, según corresponda, verifica el domicilio consignado de los integrantes del consorcio, en el Registro Nacional de Proveedores (RNP).
- Para que un consorcio pueda acceder a la bonificación, cada uno de sus integrantes debe cumplir con las condiciones establecidas en el literal f) del artículo 50 del Reglamento.

ANEXO N° 11

SOLICITUD DE BONIFICACIÓN DEL CINCO POR CIENTO (5%) POR TENER LA CONDICIÓN DE  
MICRO Y PEQUEÑA EMPRESA

Señores

COMITÉ DE SELECCION

ADJUDICACIÓN SIMPLIFICADA N° [CONSIGNAR NOMENCLATURA DEL PROCEDIMIENTO]

Presente.-

Mediante el presente el suscrito, postor y/o Representante legal de [CONSIGNAR EN CASO DE SER PERSONA JURÍDICA], solicito la asignación de la bonificación del cinco por ciento (5%) sobre el puntaje total obtenido, debido a que mi representada cuenta con la condición de micro y pequeña empresa.

[CONSIGNAR CIUDAD Y FECHA]

.....  
Firma, Nombres y Apellidos del postor o  
Representante legal o común, según corresponda

Importante

- Para asignar la bonificación, el órgano encargado de las contrataciones o comité de selección, según corresponda, verifica la página web del Ministerio de Trabajo y Promoción del Empleo en la sección consulta de empresas acreditadas en el REMYPE en el link <http://www2.trabajo.gob.pe/servicios-en-linea-2-2/>.
- Para que un consorcio pueda acceder a la bonificación, cada uno de sus integrantes debe cumplir con la condición de micro y pequeña empresa.

ANEXO N° 12

**AUTORIZACIÓN DE NOTIFICACIÓN DE LA DECISIÓN DE LA ENTIDAD SOBRE LA  
SOLICITUD DE AMPLIACIÓN DE PLAZO MEDIANTE MEDIOS ELECTRÓNICOS DE  
COMUNICACIÓN**

**(DOCUMENTO A PRESENTAR EN EL PERFECCIONAMIENTO DEL CONTRATO)**

Señores

**COMITÉ DE SELECCION**

**ADJUDICACIÓN SIMPLIFICADA N° [CONSIGNAR NOMENCLATURA DEL PROCEDIMIENTO]**

**Presente.-**

El que se suscribe, [.....], postor adjudicado y/o Representante Legal de [CONSIGNAR EN CASO DE SER PERSONA JURÍDICA], identificado con [CONSIGNAR TIPO DE DOCUMENTO DE IDENTIDAD] N° [CONSIGNAR NÚMERO DE DOCUMENTO DE IDENTIDAD], autorizo que durante la ejecución del contrato se me notifique al correo electrónico [INDICAR EL CORREO ELECTRÓNICO] lo siguiente:

- ✓ Notificación de la decisión de la Entidad respecto a la solicitud de ampliación de plazo.

[CONSIGNAR CIUDAD Y FECHA]

.....  
**Firma, Nombres y Apellidos del postor o  
Representante legal o común, según  
corresponda**

**Importante**

*La notificación de la decisión de la Entidad respecto a la solicitud de ampliación de plazo se efectúa por medios electrónicos de comunicación, siempre que se cuente con la autorización correspondiente y sea posible obtener un acuse de recibo a través del mecanismo utilizado.*