

SIMBOLOGÍA UTILIZADA:

Nº	Símbolo	Descripción
1	[ABC]	Es una indicación que debe ser completada o eliminada por la entidad contratante durante la elaboración de las bases conforme a las instrucciones brindadas.
2	<u>[ABC]</u>	Es una indicación o información que debe ser completada por la entidad contratante con posterioridad al otorgamiento de la buena pro para el caso específico de la elaboración de la PROFORMA DEL CONTRATO; o por los proveedores, al completar los ANEXOS de la oferta.
3	Advertencia • Abc	Se refiere a advertencias a tener en cuenta por los evaluadores y los proveedores. No deben ser eliminadas.
4	Importante para la entidad contratante • Xyz	Se refiere a consideraciones importantes a tener en cuenta por los evaluadores y deben ser eliminadas una vez culminada la elaboración de las bases.

CARACTERÍSTICAS DEL DOCUMENTO:

Las bases deben ser elaboradas en formato WORD, y deben tener las características del presente documento. De existir algún cambio en el formato como márgenes, fuente, tamaño de letra, entre otros, no acarrea su nulidad, salvo que por el tipo o tamaño de letra impida la lectura por parte de los proveedores:

INSTRUCCIÓN DE USO:

Una vez registrada la información solicitada dentro de los corchetes, el texto debe quedar en letra tamaño 10, con estilo normal, sin formato de negrita y sin sombrear.

**BASES ESTÁNDAR
CONCURSO PÚBLICO ABREVIADO PARA CONSULTORÍAS
Y SERVICIOS DE MANTENIMIENTO VIAL**

CONCURSO PÚBLICO ABREVIADO N°
001-2025-CS/MDCH- 1

**SERVICIO DE CONSULTORÍA PARA LA ELABORACIÓN
DEL ESTUDIO DE PRE INVERSIÓN A NIVEL DE FICHA
TÉCNICA DEL SECTOR EDUCACIÓN DEL PI DENOMINADO:
“MEJORAMIENTO DEL SERVICIO DE EDUCACION
PRIMARIA EN I.E. 30948 VICTOR SANCHEZ TUEROS
DISTRITO DE CHINCHIHUASI DE LA PROVINCIA DE
CHURCAMP DEL DEPARTAMENTO DE HUANCAMELICA”
CÓDIGO DE IDEA N° 222477**

SECCIÓN GENERAL

DISPOSICIONES COMUNES DEL CONCURSO PÚBLICO ABREVIADO PARA CONSULTORÍAS Y SERVICIOS DE MANTENIMIENTO VIAL

(ESTA SECCIÓN NO DEBE SER MODIFICADA EN NINGÚN EXTREMO, BAJO SANCIÓN DE NULIDAD)

CAPÍTULO I

ASPECTOS GENERALES

1.1. REFERENCIAS

Cuando en el presente documento se mencione la palabra Ley, se entiende que se está haciendo referencia a la Ley N° 32069, Ley General de Contrataciones Públicas, y cuando se mencione la palabra Reglamento, se entiende que se está haciendo referencia al Reglamento de la Ley N° 32069, Ley General de Contrataciones Públicas, aprobado por Decreto Supremo N° 009-2025-EF. Las referidas normas incluyen sus respectivas modificaciones, de ser el caso.

1.2. ALCANCE

La presente base estándar correspondiente al procedimiento de selección de Concurso Público Abreviado para Consultorías y Servicios de Mantenimiento Vial se utiliza por la entidad contratante para la contratación de: i) consultorías, ii) consultorías de obra, iii) servicios de mantenimiento vial, iv) consultorías para rehabilitación y reconstrucción posterior a emergencias y desastres v) consultoría de obra para rehabilitación y reconstrucción posterior a emergencias y desastres, o vi) segunda convocatoria de un concurso público para consultorías y servicio de mantenimiento vial, según la cuantía establecida en la Ley de Presupuesto del Sector Público para el Año Fiscal correspondiente.

CAPÍTULO II DESARROLLO DEL PROCEDIMIENTO DE SELECCIÓN

2.1 ETAPAS DEL CONCURSO PÚBLICO ABREVIADO PARA CONSULTORÍAS Y SERVICIOS DE MANTENIMIENTO VIAL

Las etapas del procedimiento de selección de Concurso Público Abreviado para Consultorías y Servicios de Mantenimiento Vial son las siguientes:

ETAPA	CARACTERÍSTICAS	BASE LEGAL
a) Convocatoria	Se realiza a través del SEACE de la Pladicop en la fecha señalada en el cronograma.	Artículos 63 y 64 del Reglamento.
b) Registro de participantes	Aplica lista abierta, por lo que cualquier proveedor puede registrarse como participante en el procedimiento de selección.	Artículos 65 y 94 del Reglamento.
c) Cuestionamientos a las bases (consultas, observaciones e integración)	<ol style="list-style-type: none"> La presentación de consultas y observaciones se realiza en un plazo no menor a tres días hábiles contabilizados desde el día siguiente de la convocatoria. La absolución de los referidos cuestionamientos y la publicación de las bases integradas se realiza en la fecha prevista en el cronograma del procedimiento de selección. 	Artículos 66 y 94 del Reglamento.
d) Evaluación de ofertas técnicas y económicas	<ol style="list-style-type: none"> La presentación de ofertas se realiza a través del SEACE de la Pladicop en un plazo no menor <u>de tres días hábiles</u> contabilizados desde la publicación de la integración de bases. Las ofertas son presentadas por los participantes desde las 00:01 horas hasta las 23:59 horas del día (hora peruana), según el cronograma del procedimiento de selección, adjuntando el archivo digitalizado que contenga los documentos que conforman la oferta de acuerdo con lo requerido en las bases. La evaluación de ofertas es <u>SIN PRECALIFICACIÓN</u> y consiste en: <ol style="list-style-type: none"> Admisión de las ofertas: Los evaluadores revisan que la oferta contenga los documentos señalados en el Capítulo II de la Sección Específica de las bases, caso contrario la oferta se considera no admitida. 	Artículos 68, 72, 73, 74, 75, 78, 133 y 166 del Reglamento.

	<p>b. Revisión de los requisitos de calificación: Los evaluadores califican a los postores verificando que cumplan con los requisitos de calificación detallados en el Capítulo III de la Sección Específica de las bases. Caso contrario la oferta se considera descalificada.</p> <p>c. Evaluación de ofertas técnicas: los evaluadores aplican los factores de evaluación previstos en el Capítulo IV de la Sección Específica de las bases a las ofertas que cumplen los requisitos de calificación. En la Sección Específica se prevé un puntaje mínimo en la evaluación técnica para proceder a la evaluación económica de la oferta.</p> <p>d. Evaluación de ofertas económicas: La evaluación de la oferta económica es posterior a la evaluación de la oferta técnica y solo respecto de aquellos proveedores que hubieran obtenido o superado un puntaje mínimo en dicha evaluación.</p> <p>4. En los procedimientos de selección de consultorías de obras bajo el sistema de entrega de solo formulación o solo diseño, así como en la supervisión de obras, la cuantía de la contratación es punto de referencia para las ofertas, conforme lo siguiente:</p> <p>a. Oferta económica limitada: la oferta económica de los postores no debe ser menor al 90% de la cuantía de la contratación. Los evaluadores descalifican las propuestas que no cumplan el referido rango. Si el límite inferior tiene más de dos (2) decimales, se aumenta en un dígito el valor del segundo decimal. Los evaluadores descalifican las propuestas que no cumplan con el referido límite.</p> <p>5. En los procedimientos de selección en los que se cuente con el diseño de operación y/o mantenimiento o con un diseño definido para el mantenimiento vial, la cuantía es punto de referencia para las ofertas. En la estrategia de contratación se puede optar entre dos métodos de evaluación de ofertas:</p> <p>a. Oferta económica limitada: la oferta económica de los postores debe encontrarse en el rango entre el 95% y 110% de la cuantía de la contratación. Los evaluadores descalifican las propuestas que no cumplan el referido rango.</p> <p>b. Oferta económica fija al 100%: la oferta económica de los postores corresponde al 100% de la cuantía de la contratación. En este caso, solo se realiza la evaluación técnica de las ofertas, sobre cien puntos.</p> <p>6. Todos los actos se realizan a través del SEACE de la Pladipoc, incluyendo la subsanación de ofertas.</p>	
e) Otorgamiento de la buena pro	<p>1. Definida la oferta ganadora, los evaluadores otorgan la buena pro mediante su publicación en el SEACE de la Pladipoc, incluyendo los documentos que sustenten los</p>	<p>Artículos 80, 81 y 82 del Reglamento.</p>

	<p>resultados de la admisión, calificación, evaluación y el otorgamiento de la buena pro.</p> <p>2. En caso de haber sorteo por desempate, éste se realiza a través del SEACE de la Pladicop.</p> <p>3. En caso se hayan presentado dos o más ofertas, el consentimiento de la buena pro es publicado a través del SEACE de la Pladicop al día siguiente de vencido el plazo correspondiente para interponer recurso de apelación, sin que los postores hayan ejercido el derecho de interponer dicho recurso.</p> <p>En caso de que se haya presentado una sola oferta, el consentimiento de la buena pro se produce el mismo día de la notificación de su otorgamiento.</p>	
--	---	--

2.2 EVALUACIÓN DE OFERTAS ECONÓMICAS QUE SUPEREN LA CUANTÍA DE LA CONTRATACIÓN

En caso la oferta económica del postor que obtiene el mejor puntaje total supere la cuantía de la contratación, se siguen los siguientes pasos:

- La DEC gestiona la solicitud de la ampliación de la certificación o previsión presupuestal correspondiente. De otorgarse la ampliación, se procede a adjudicar la buena pro.
- De no contar con la ampliación de la certificación o previsión presupuestal, los evaluadores negocian con el postor que obtuvo el mejor puntaje total la reducción del monto o la reducción de las prestaciones o condiciones del requerimiento, conforme al numeral 132.1 del artículo 132 (servicios) o del numeral 167.1 del artículo 167 del Reglamento (consultorías de obra), según corresponda considerando el objeto contractual.
- En caso el postor con el mejor puntaje no acepte, se procede a negociar con los siguientes postores en orden de prelación. Si el postor que procede en el orden de prelación ofertó un monto por debajo de la cuantía de la contratación, se le adjudica la buena pro.
- En caso el postor que obtuvo el mejor puntaje total sí reduzca su oferta económica pero la reducción no se encuentre dentro de la cuantía de la contratación, se solicita la ampliación de la certificación de crédito presupuestario y/o previsión presupuestal correspondiente. En caso se otorgue la ampliación, se adjudica la buena pro. Caso contrario, se puede optar por: negociar con los siguientes postores en el orden de prelación o declarar desierto el procedimiento de selección.
- Las decisiones adoptadas por los evaluadores en la negociación constan en actas que se publican en el SEACE de la Pladicop y se sustentan en el principio de valor por dinero, priorizando el cumplimiento de la finalidad pública de la contratación.

2.3 CONSIDERACIONES PARA TODOS LOS PROVEEDORES:

- 2.3.1 Para registrarse como participante en un procedimiento de selección convocado por una entidad contratante es necesario que los proveedores cuenten con inscripción vigente ante el Registro Nacional de Proveedores (RNP) que administra el Organismo Especializado para las Contrataciones Públicas Eficientes (OECE). Para obtener mayor información, se puede ingresar a la siguiente dirección electrónica: www.rnp.gob.pe.
- 2.3.2 Los proveedores que deseen registrar su participación deben ingresar al SEACE de la Pladicop utilizando su certificado (usuario y contraseña).
- 2.3.3 No pueden formularse consultas ni observaciones respecto del contenido de una ficha de homologación aprobada, aun cuando el requerimiento haya sido homologado parcialmente

respecto a las características técnicas y/o requisitos de calificación y/o condiciones de ejecución. Las consultas y observaciones que se formulen sobre el particular se tienen como no presentadas.

- 2.3.4 Las declaraciones juradas, formatos o formularios previstos en las bases que conforman la oferta deben estar debidamente firmados por el postor (firma manuscrita o digital, según la Ley N° 27269, Ley de Firmas y Certificados Digitales). No se acepta insertar la imagen de una firma o visto. Las ofertas se presentan foliadas en todas sus hojas. El postor, el representante legal, apoderado o mandatario designado, se hace responsable de la totalidad de los documentos que se incluyen en la oferta. El postor es responsable de verificar, antes de su envío, que el archivo pueda ser descargado y su contenido sea legible.
- 2.3.5 En el caso que, al registrarse como participante, el proveedor presente una declaración jurada de desafectación del impedimento debido a parentesco establecido en el inciso 2 del numeral 30.1 del artículo 30 de la Ley, se debe incluir como requisito adicional de admisión de su oferta la acreditación documental de su condición de desafectación, conforme a lo señalado en el numeral 39.4 del artículo 39 del Reglamento.

2.4 CONSIDERACIONES ADICIONALES PARA LOS CONSORCIOS:

- 2.4.1 En el caso de consorcios, basta que uno de sus integrantes se haya registrado como participante en el procedimiento de selección, para lo cual dicho integrante debe contar con inscripción vigente en el RNP como proveedor de servicios. Los demás integrantes del consorcio deben contar con inscripción vigente en el RNP, en las demás etapas del procedimiento de selección. No se considera consorcio a la asociación de personas de duración ilimitada o indefinida que, denominándose consorcios, han sido constituidas como personas jurídicas en los Registros Públicos.
- 2.4.2 Tratándose de procedimientos cuyo objeto sea una consultoría de obras, cada integrante del consorcio debe contar con inscripción en el RNP como consultor de obra, en al menos una de las especialidades requeridas por la entidad en función al objeto del procedimiento, siempre que en conjunto cumplan con todas las especialidades requeridas; asimismo, cada integrante del consorcio debe contar con inscripción en la categoría que corresponda según el monto de la cuantía del procedimiento de selección o en una categoría superior.
- 2.4.3 Los integrantes de un consorcio no pueden presentar ofertas individuales ni conformar más de un consorcio en un procedimiento de selección, o en un determinado ítem cuando se trate de procedimientos de selección según relación de ítems. Tratándose de un procedimiento por relación de ítems, los integrantes del consorcio pueden participar en ítems distintos al que se presentaron en consorcio, sea en forma individual o en consorcio.
- 2.4.4 Como parte de los documentos de su oferta el consorcio debe presentar la promesa de consorcio con firmas digitales de todos sus integrantes, o en su defecto, firmas legalizadas, de ser el caso, en la que se consigne lo siguiente:
- a) La identificación de los integrantes del consorcio. Se debe precisar el nombre completo o la denominación o razón social de los integrantes del consorcio, según corresponda.
 - b) La designación del representante común del consorcio.
 - c) El domicilio común del consorcio.
 - d) El correo electrónico común del consorcio, al cual se dirigen todas las comunicaciones remitidas por la entidad contratante al consorcio durante el proceso de contratación, siendo éste el único válido para todos los efectos.
 - e) Las obligaciones que correspondan a cada uno de los integrantes del consorcio.
 - f) El porcentaje del total de las obligaciones de cada uno de los integrantes respecto del objeto del contrato. Dicho porcentaje debe ser expresado en número entero, sin decimales.
- 2.4.5 La información contenida en los literales a), e) y f) precedentes no puede ser modificada, con ocasión de la suscripción del contrato de consorcio, ni durante la etapa de ejecución contractual. En tal sentido, no cabe variación alguna en la conformación del consorcio, por lo

que no es posible que se incorpore, sustituya o separe a un integrante.

- 2.4.6 El representante común tiene facultades para actuar en nombre y representación del consorcio, en todos los actos referidos al procedimiento de selección, suscripción y ejecución del contrato, con poderes suficientes para ejercitar los derechos y cumplir las obligaciones que se deriven de su calidad de postor y de contratista hasta la conformidad o liquidación del contrato, según corresponda. El representante común no debe encontrarse impedido, inhabilitado ni suspendido para contratar con el Estado. Para cambiar al representante común, todos los integrantes del consorcio deben firmar (mediante firmas legalizadas o firmas digitales) el documento en el que conste el acuerdo, el cual surte efectos cuando es notificado a la entidad contratante.

Las declaraciones juradas, formatos o formularios previstos en las bases que conforman la oferta deben estar debidamente firmados por el postor (firma manuscrita o digital, según la Ley N° 27269, Ley de Firmas y Certificados Digitales).

- 2.4.7 En el caso de consorcios las declaraciones juradas, formatos o formularios previstos en las bases que conforman la oferta deben estar debidamente firmados por el representante común o por todos los integrantes del consorcio, según corresponda (firma manuscrita o digital, según la Ley N° 27269, Ley de Firmas y Certificados Digitales). En el caso de los documentos que deban suscribir todos los integrantes del consorcio, la firma es seguida de la razón social o denominación de cada uno de ellos. Lo mismo aplica en caso deban ser suscritos en forma independiente por cada integrante del consorcio, de acuerdo con lo establecido en los documentos del procedimiento de selección. En el caso de un consorcio integrado por una persona natural, basta que la persona natural indique debajo de su firma, sus nombres y apellidos completos.

- 2.4.8 La acreditación del requisito de calificación de la experiencia del postor se realiza en base a la documentación aportada por los integrantes del consorcio que se hubieran comprometido a ejecutar conjuntamente las obligaciones vinculadas directamente al objeto materia de la contratación, de acuerdo con lo declarado en la promesa de consorcio. Para ello se debe seguir los siguientes pasos:

- a) Primer paso: obtener el monto de facturación por cada integrante del consorcio, el cual se obtiene de la sumatoria de montos facturados por éste que, a criterio del evaluador han sido acreditados conforme a las bases, correspondiente a las contrataciones ejecutadas en forma individual y/o consorcio.

En caso un integrante del consorcio presente facturación de contrataciones ejecutadas en consorcio, se considera el monto que corresponda al porcentaje de las obligaciones del referido integrante consorcio. Este porcentaje debe estar consignado expresamente en la promesa o en el contrato de consorcio, de lo contrario, no se considera la experiencia ofertada en consorcio.

- b) Segundo paso: verificar si el integrante del consorcio que acredita la mayor experiencia cumple con un determinado porcentaje de participación. En caso la entidad contratante haya establecido en las bases un porcentaje determinado de participación en la ejecución del contrato, para el integrante del consorcio que acredite mayor experiencia, debe verificarse que éste cumple con dicho parámetro a efectos de considerar su experiencia. En el caso de consultoría de obras, la mayor experiencia que se acredita se refiere a la experiencia en la especialidad requerida.
- c) Tercer paso: sumatoria de experiencia de los consorciados. Para obtener la experiencia del consorcio se suma el monto de facturación aportado por cada integrante que cumple con lo señalado previamente.

- 2.4.9 Para calificar la experiencia del postor no se toma en cuenta la documentación presentada por el o los consorciados que asumen las obligaciones referidas a las siguientes actividades:

- i) Actividades de carácter administrativo o de gestión como facturación, financiamiento, aporte de garantías, entre otras.
 - ii) Actividades relacionadas con asuntos de organización interna, tales como representación u otros aspectos que no se relacionan con la ejecución de las prestaciones, entre otras.
- 2.4.10 En los procedimientos de selección por paquete, para la elaboración de las fichas técnicas o los estudios de pre inversión, de proyectos de inversión, según corresponda, y del expediente técnico o documentos equivalente, los integrantes del consorcio deben contar con inscripción en el RNP como proveedores de servicios o consultores de obra, según la obligación asumida en la promesa de consorcio, conforme a lo siguiente:
- i) Los integrantes del consorcio que se hayan obligado a elaborar la ficha técnica o los estudios de preinversión deben encontrarse inscritos en el RNP como proveedores de servicios o como consultores de obras.
 - ii) Los integrantes del consorcio que se hayan obligado a elaborar el expediente técnico deben encontrarse inscritos en el RNP como consultores de obra, en al menos una de las especialidades requeridas por la entidad en función al objeto del procedimiento, siempre que en conjunto cumplan con todas las especialidades requeridas; asimismo, cada integrante del consorcio que se obligue a elaborar el expediente técnico debe contar con inscripción en la categoría que corresponda según el monto de la cuantía del procedimiento de selección o en una categoría superior.
- 2.4.11 Los integrantes del consorcio son responsables de que su inscripción en el RNP se encuentre vigente, así como no estar inhabilitado o suspendido al registrarse como participantes, en la presentación de ofertas, en el otorgamiento de la buena pro y en el perfeccionamiento del contrato.
- 2.4.12 Los integrantes de un consorcio se encuentran obligados solidariamente a responder frente a la entidad contratante por los efectos patrimoniales que ésta sufra como consecuencia de la actuación de dichos integrantes, ya sea individual o conjunta, durante el procedimiento de selección y la ejecución contractual.

CAPÍTULO III RECURSO DE APELACIÓN

3.1. ACCESO AL EXPEDIENTE DE CONTRATACIÓN

Una vez otorgada la buena pro, la dependencia encargada de las contrataciones está en la obligación de permitir el acceso de los participantes y postores al expediente de contratación, con excepción de la información calificada como secreta, confidencial o reservada por la normativa de la materia y de aquella correspondiente a las ofertas que no fueron admitidas, a más tardar dentro del día hábil siguiente de haberse solicitado por escrito.

A efectos de recoger la información de su interés, los postores pueden valerse de distintos medios, tales como: (i) la lectura y/o toma de apuntes, (ii) la captura y almacenamiento de imágenes, e incluso (iii) pueden solicitar copia de la documentación obrante en el expediente, siendo que, en este último caso, la entidad contratante debe entregar dicha documentación en el menor tiempo posible, previo pago de la tasa por tal concepto previsto en el Texto Único de Procedimientos Administrativos (TUPA) de la respectiva entidad contratante.

3.2. RECURSO DE APELACIÓN

A través del recurso de apelación se pueden impugnar los actos dictados durante el desarrollo del procedimiento de selección hasta antes del perfeccionamiento del contrato, incluyendo aquellos que declaren la nulidad de oficio, la cancelación del procedimiento de selección y otros actos emitidos por la entidad contratante que afecten la continuidad de este.

El recurso de apelación se presenta ante la mesa de partes digital o física del Tribunal de Contrataciones Públicas o de la entidad contratante y es resuelto por uno de estos.

3.3. PLAZOS DE INTERPOSICIÓN DEL RECURSO DE APELACIÓN

La apelación contra el otorgamiento de la buena pro o contra los actos dictados con anterioridad a ella se interpone, como máximo, dentro de los cinco (5) días hábiles siguientes de haberse notificado el otorgamiento de la buena pro a través del SEACE de la Pladicop.

En el caso de la apelación contra los actos dictados con posterioridad al otorgamiento de la buena pro, contra la declaración de nulidad, cancelación y declaratoria de desierto del procedimiento de selección, el plazo indicado en el párrafo precedente se contabiliza desde que se toma conocimiento del acto que se desea impugnar. Se considera que se ha tomado conocimiento en el día de la publicación en el SEACE de la Pladicop del acto que se desea impugnar.

CAPÍTULO IV DEL CONTRATO

4.1. REQUISITOS PARA EL PERFECCIONAMIENTO DEL CONTRATO

Para perfeccionar el contrato, el proveedor o proveedores adjudicados presentan los siguientes requisitos de conformidad con el artículo 88 del Reglamento:

REQUISITO	CONSIDERACIONES ADICIONALES	BASE LEGAL
a) Garantías, salvo de casos excepción.	<p>En los contratos de consultorías, consultorías de obras y servicios de mantenimiento vial el postor ganador de la buena pro presenta una garantía de fiel cumplimiento por una suma equivalente al 10% del monto del contrato original.</p> <p>La garantía de fiel cumplimiento puede ser: (i) fideicomiso, considerando que, para consultorías y servicios de mantenimiento vial, el fideicomiso como garantía de fiel cumplimiento procede solo en caso el plazo de ejecución del contrato supere los 90 días calendario, (ii) carta fianza financiera, (iii) contrato de seguro o (iv) retención de pago.</p> <p>Asimismo, en la sección específica de las bases pueden considerarse la presentación de: i) garantía de fiel cumplimiento de prestaciones accesorias y ii) garantía por adelantos directos, siempre que se cumplan las condiciones señaladas en el Reglamento.</p> <p>La retención de pago como garantía de fiel cumplimiento o de prestaciones accesorias aplica para ítems cuya cuantía adjudicada sea igual o menor a S/ 480 000,00 (cuatrocientos ochenta mil y 00/100 soles) en el caso de consultorías, consultorías de obra y servicios de mantenimiento vial. En el caso de las micro y pequeñas empresas estas pueden otorgar como garantía de fiel cumplimiento la retención de pago por parte de la entidad contratante con independencia de la cuantía de la contratación.</p> <p>Excepciones: Conforme a lo dispuesto en el literal a) del artículo 139 del Reglamento, en los contratos de servicios cuyos montos sean menores o iguales a cincuenta (50) UIT, no corresponde presentar garantía de fiel cumplimiento de contrato ni garantía de fiel cumplimiento por prestaciones accesorias. Esta excepción no aplica cuando la sumatoria de los contratos derivados de procedimientos de selección por relación de ítems, adjudicados a un mismo postor, superen el monto señalado.</p>	<p>Numerales 61.4 y 61.5 del artículo 61 de la Ley.</p> <p>Artículos 88, 113, 114, 115, 116, 137, 138, 139 y 178 del Reglamento.</p>
b) Contrato de consorcio, de ser el caso.	<p>En caso el postor ganador de la buena pro sea un consorcio, el contrato de consorcio se formaliza mediante documento privado con firmas legalizadas de cada uno de los integrantes ante notario público, el cual debe cumplir con los siguientes requisitos:</p> <ol style="list-style-type: none"> Contener la información mínima indicada en el numeral 2.3.3 del Capítulo II de las presentes bases. Identificar al integrante del consorcio a quien se efectúa el pago y emite la respectiva factura o, en caso de llevar contabilidad independiente, señalar el Registro Único de Contribuyentes (RUC), del 	<p>Literal b) del artículo 88 del Reglamento</p>

	<p>consorcio.</p> <p>c. Consignar las firmas legalizadas ante notario público de cada uno de los integrantes del consorcio, de sus apoderados o de sus representantes legales, según corresponda.</p> <p>Lo indicado no excluye la información adicional que pueda consignarse en el contrato de consorcio con el objeto de regular su administración interna, como es el régimen y los sistemas de participación en los resultados del consorcio, al que se refiere el artículo 448 de la Ley N° 26887, Ley General de Sociedades.</p> <p>En ningún caso puede aceptarse la presentación de la promesa de consorcio que fue parte de la oferta, independientemente de que dicha promesa contenga firmas legalizadas ante notario.</p>	
c) Código de cuenta interbancaria (CCI) o, en el caso de proveedores no domiciliados, el número de cuenta bancaria y nombre de la entidad bancaria en el exterior.	<p>El CCI es requisito indispensable para realizar una transferencia entre cuentas de bancos diferentes, siendo requerido para efectuar el pago a los proveedores domiciliados en el Perú.</p> <p>Para los proveedores no domiciliados, corresponde el número de cuenta bancaria y nombre de la entidad bancaria en el exterior.</p>	<p>Artículo 67 de la Ley.</p> <p>Artículo 88 del Reglamento.</p>
d) Documento que acredite que cuenta con facultades para perfeccionar el contrato, cuando corresponda.	<p>Corresponde a la vigencia del poder del representante legal que acredite que cuenta con facultades para perfeccionar el contrato. Asimismo, corresponde que el representante legal presente copia de su DNI.</p> <p>En el caso de personas naturales, se solicita la copia del DNI del postor.</p> <p>En el caso de consorcios, además de los documentos mencionados que deben ser presentados por cada uno de los integrantes del consorcio que suscriban la promesa de consorcio, según corresponda, se presenta copia del DNI del representante común del consorcio.</p>	<p>Literal d) del numeral 88.1 del artículo 88 del Reglamento</p>
e) Institución Arbitral elegida por el postor, de corresponder.	<p>Este requisito es obligatorio para todos los contratos que superen las diez (10) UIT¹. Desde el 1 de enero de 2026, la institución arbitral elegida debe encontrarse inscrita en el Registro de Instituciones Arbitrales y Centros de Administración de Juntas de Prevención y Resolución de Disputas (REGAJU).</p>	<p>Artículos 77, 83 y 84 de la Ley, así como la Décima Disposición Complementaria Transitoria de la Ley.</p> <p>Artículo 88 del Reglamento</p>

4.2. PERFECCIONAMIENTO DEL CONTRATO

El postor ganador de la buena pro debe presentar los requisitos para perfeccionar el contrato dentro del plazo de ocho o cinco días hábiles, según corresponda, contabilizados desde el día siguiente al registro del consentimiento de la buena pro en el SEACE de la Pladipoc o de que ésta haya quedado administrativamente firme, de conformidad con el procedimiento y plazos dispuestos en los artículos 88, 89, 90, 91 y 168 del Reglamento.

¹ De conformidad con el numeral 84.1 del artículo 84 de la Ley, el arbitraje puede ser ad hoc solo en los casos en los que el monto de la controversia no supere las diez (10) UIT.

Cabe indicar que numeral 87.3 del artículo 87 del Reglamento establece que la entidad contratante suscribe el contrato mediante firma digital, en caso de que el postor adjudicado con la buena pro cuente con certificado digital emitido por una entidad de certificación, de acuerdo con la normativa de la materia. Excepcionalmente, la entidad contratante con el debido sustento puede proceder a la firma del contrato mediante medios manuales.

4.3. CONSIDERACIONES PARA LOS CONSORCIOS

4.3.1 Las garantías que presenten los consorcios para el perfeccionamiento del contrato durante la ejecución contractual y para la interposición de los recursos impugnativos, además de cumplir con las condiciones establecidas en la Ley y el Reglamento, deben consignar expresamente el nombre completo o la denominación o razón social de los integrantes del consorcio, en calidad de garantizados, de lo contrario no pueden ser aceptadas por las entidades contratantes o el Tribunal de Contrataciones Públicas. No se cumple el requisito antes indicado si se consigna únicamente la denominación del consorcio.

4.3.2 Para que un consorcio solicite la retención del 10% del monto del contrato original en calidad de garantía de fiel cumplimiento, según lo señalado en el artículo 114 del Reglamento, todos los integrantes del consorcio deben acreditar en su oferta la condición de micro o pequeña empresa, sin perjuicio que puedan acreditarlo al momento del perfeccionamiento del contrato.

4.4. CONSIDERACIONES PARA LAS GARANTÍAS FINANCIERAS

4.4.1. En caso de garantías financieras, estas deben ser incondicionales, solidarias, irrevocables y de realización automática en el país, al solo requerimiento de la respectiva entidad contratante bajo responsabilidad de las empresas que las emiten. Las empresas que emitan garantías financieras deben encontrarse bajo la supervisión directa de la Superintendencia de Banca, Seguros y Administradoras Privadas de Fondos de Pensiones (en adelante, SBS), contar con clasificación de riesgo B o superior, y deben estar autorizadas para emitir garantías o estar consideradas en la última lista de bancos extranjeros de primera categoría que periódicamente publica el Banco Central de Reserva del Perú.

4.4.2. La clasificadora de riesgo que asigna la clasificación a la empresa que emite la garantía debe encontrarse listada en el portal web de la SBS (<http://www.sbs.gob.pe/sistema-financiero/clasificadoras-de-riesgo>).

4.4.3. Se debe identificar en la página web de la clasificadora de riesgo respectiva, cuál es la clasificación vigente de la empresa que emite la garantía, considerando la vigencia a la fecha de emisión de la garantía. Para fines de lo establecido en el artículo 61 de la Ley, se requiere la clasificación de riesgo B o superior.

4.4.4. Si la empresa que otorga la garantía cuenta con más de una clasificación de riesgo emitida por distintas empresas listadas en la sede digital de la SBS, basta que en una de ellas cumpla con la clasificación mínima establecida en la Ley.

4.4.5. En caso exista alguna duda sobre la clasificación de riesgo asignada a la empresa emisora de la garantía, se debe consultar a la clasificadora de riesgos respectiva.

4.4.6. Además de cumplir con el requisito referido a la clasificación de riesgo, a efectos de verificar si la empresa emisora se encuentra autorizada por la SBS para emitir garantías, debe revisarse la sede digital de dicha entidad (<http://www.sbs.gob.pe/sistema-financiero/relacion-de-empresas-que-se-encuentran-autorizadas-a-emitir-cartas-fianza>).

4.5. CONSIDERACIONES PARA LOS DOCUMENTOS PÚBLICOS Y PRIVADOS EXTENDIDOS EN EL EXTRANJERO

En el caso que los documentos requeridos para el perfeccionamiento del contrato incluyan documentos públicos extendidos en el exterior, que no les sea aplicable el Convenio de la Apostilla, se debe tener en cuenta que, de conformidad con lo previsto en el artículo 137 del Reglamento Consular del Perú, aprobado mediante Decreto Supremo N° 032-2023-RE², para que estos surtan efectos legales en el Perú deben estar legalizados por los funcionarios consulares peruanos competentes, cuyas firmas deben ser autenticadas posteriormente por el área competente del órgano de línea consular, además de cumplir con los requisitos adicionales que contemple la legislación peruana para su validez en el Perú.

4.6. DISPOSICIONES FINALES

Todos los demás aspectos del presente procedimiento de selección no contemplados en las bases se rigen por la Ley y su Reglamento, así como por las disposiciones legales vigentes.

² Decreto Supremo que aprueba el Reglamento Consular del Perú y que modifica el Reglamento de la Ley del Servicio Diplomático de la República en lo que corresponde a los cargos de los funcionarios consulares.

SECCIÓN ESPECÍFICA

CONDICIONES ESPECIALES DEL PROCEDIMIENTO DE SELECCIÓN

(EN ESTA SECCIÓN LA ENTIDAD CONTRATANTE DEBE COMPLETAR LA INFORMACIÓN EXIGIDA, DE ACUERDO CON
LAS INSTRUCCIONES INDICADAS)

CAPÍTULO I GENERALIDADES

1.1. BASE LEGAL

- Ley N° 32069, Ley General de Contrataciones Publicas
- Decreto Supremo N° 009-2025-EF, Decreto supremo que aprueba el Reglamento de la Ley General de Contrataciones Públicas.
- Ley de Presupuesto del Sector Público para el año fiscal 2025
- Ley de Equilibrio Financiero del Presupuesto del Sector Público del año fiscal 2025.

Las referidas normas incluyen sus respectivas modificaciones, de ser el caso.

1.2. ENTIDAD CONTRATANTE

Nombre : MUNICIPALIDAD DISTRITAL DE CHINCHIHUASI
RUC N° : 20287884011
Domicilio legal : Pza. Principal Nro. S/n Chinchihuasi (Plaza Principal)
Teléfono: : 938742853
Correo electrónico: : mdchinchihuasi@gmail.com

1.3. OBJETO DE LA CONVOCATORIA

El presente procedimiento de selección tiene por objeto la contratación del SERVICIO DE CONSULTORÍA PARA LA ELABORACIÓN DEL ESTUDIO DE PRE INVERSIÓN A NIVEL DE FICHA TÉCNICA DEL SECTOR EDUCACIÓN DEL PI DENOMINADO: “MEJORAMIENTO DEL SERVICIO DE EDUCACION PRIMARIA EN I.E. 30948 VICTOR SANCHEZ TUEROS DISTRITO DE CHINCHIHUASI DE LA PROVINCIA DE CHURCAMPÁ DEL DEPARTAMENTO DE HUANCÁVELICA” CÓDIGO DE IDEA N° 222477.

1.4. CUANTÍA DE LA CONTRATACIÓN³

La cuantía de la contratación no se da a conocer a los proveedores de conformidad con lo determinado en la estrategia de contratación y lo dispuesto en el numeral 53.4 del artículo 53 del Reglamento.

1.5. EXPEDIENTE DE CONTRATACIÓN

El expediente de contratación fue aprobado mediante Resolución de Gerencia Municipal N° 059 – 2025-MDCH/GM, el 14 de mayo de 2025.

1.6. FUENTE DE FINANCIAMIENTO

18 – CANON Y SOBRECANON, REGALIAS, RENTA DE ADUANAS Y PARTICIPACIONES

³ El monto de la cuantía de la contratación indicado en esta sección de las bases no debe diferir del monto de la cuantía de la contratación consignado en la ficha del procedimiento de selección en el SEACE de la Pladip. No obstante, de existir contradicción entre estos montos, prima el monto de la cuantía de la contratación indicado en las bases.

CAPÍTULO II DEL PROCEDIMIENTO DE SELECCIÓN

2.1 CRONOGRAMA DEL PROCEDIMIENTO DE SELECCIÓN

Según el cronograma de la ficha de selección de la convocatoria publicada en el SEACE de la Pladicip.

2.2 CONTENIDO DE LAS OFERTAS

La oferta contiene un índice de documentos⁴ y la siguiente documentación:

2.2.1 Documentación de presentación obligatoria

2.2.1.1 Documentos para la admisión de la oferta:

Los evaluadores verifican la presentación de los documentos señalados en el presente acápite. De no cumplir con lo requerido, la oferta se considera no admitida. Los evaluadores no pueden incorporar documentos adicionales para la admisión de la oferta a los establecidos en este acápite.

- a) Declaración jurada de datos del postor. **(Anexo N° 1)**
- b) Pacto de integridad **(Anexo N° 2)**
- c) Documento que acredite la representación de quien suscribe la oferta.

En caso de persona jurídica, copia del certificado de vigencia de poder del representante legal, apoderado o mandatario designado para tal efecto.

En caso de persona natural, copia del documento nacional de identidad o documento análogo. Cuando la persona natural cuente con apoderado, copia del poder otorgado y copia del documento nacional de identidad o documento análogo del apoderado.

En el caso de consorcios, estos documentos deben ser presentados por cada uno de los integrantes del consorcio que suscriba la promesa de consorcio, según corresponda.

Advertencia

De acuerdo con el artículo 4 del Decreto Legislativo N° 1246, Decreto Legislativo que aprueba diversas medidas de simplificación administrativa, las entidades están prohibidas de exigir a los administrados o usuarios la información que puedan obtener directamente mediante la interoperabilidad a que se refieren los artículos 2 y 3 de dicho Decreto Legislativo. En esa medida, si la entidad contratante es usuaria de la Plataforma de Interoperabilidad del Estado – PIDE⁵ y siempre que el servicio web se encuentre activo en el Catálogo de Servicios de dicha plataforma, no corresponde exigir el certificado de vigencia de poder y/o documento nacional de identidad.

- d) Declaración jurada declarando que: (i) es responsable de la veracidad de los documentos e información de la oferta, y (ii) no se encuentra impedido para contratar con el Estado, de acuerdo con el artículo 33 de la Ley. **(Anexo N° 3)**
- e) Promesa de consorcio con firmas digitales, o en su defecto, firmas legalizadas, de ser el caso, en la que se consigne los integrantes, el representante común, el domicilio común

⁴ La omisión del índice no determina la no admisión de la oferta.

⁵ Para mayor información de las Entidades usuarias y del Catálogo de Servicios de la Plataforma Nacional de Interoperabilidad – PIDE ingresar al siguiente enlace <https://www.gob.pe/741-plataforma-nacional-de-interoperabilidad>

y las obligaciones a las que se compromete cada uno de los integrantes del consorcio, así como el porcentaje equivalente a dichas obligaciones. (**Anexo N° 4**)

- f) Documentación que acredite la desafectación del impedimento, en caso el proveedor al registrarse como participante hubiera presentado la Declaración Jurada de Desafectación del Impedimento (**Anexo N° 5**), de conformidad con el numeral 39.4 del artículo 39 del Reglamento

Advertencia

El requisito indicado en el literal f) únicamente se solicita al proveedor que al registrarse hubiera presentado la Declaración Jurada de Desafectación del Impedimento.

- g) Oferta económica (**Anexo N° 6**). En caso el requerimiento contenga prestaciones accesorias, la oferta económica individualiza los montos correspondientes a las prestaciones principales y las prestaciones accesorias.

En la oferta económica se incluye la estructura de costos, en el caso de consultoría de obras y de mantenimiento vial que incluye el diseño de la operación y mantenimiento.

2.2.1.2 Documentos para acreditar los requisitos de calificación

Incorporar en la oferta los documentos que acreditan los “**Requisitos de Calificación**” que se detallan en el Capítulo III de la presente sección de las bases.

2.2.2 Documentación de presentación facultativa:

- 2.2.2.1 Incorporar en la oferta los documentos que acreditan los “**Factores de Evaluación**” establecidos en el Capítulo IV de la presente sección de las bases, a efectos de obtener el puntaje previsto en dicho Capítulo para cada factor.
- 2.2.2.2 Aquellos proveedores que sean MYPES pueden presentar la solicitud de bonificación del cinco por ciento (5%) por tener la condición de micro y pequeña empresa (**Anexo N° 17**).
- 2.2.2.3 En el caso de los proveedores que gocen del beneficio de la exoneración del IGV previsto en la Ley N° 27037, Ley de Promoción de la Inversión en la Amazonía, presentan adicionalmente una Declaración Jurada de cumplimiento de condiciones para la aplicación de la exoneración del IGV. (**Anexo N° 13**).
- 2.2.2.4 En el caso de los proveedores con domicilio en la provincia donde se presta el servicio o en las provincias colindantes, sean o no pertenecientes al mismo departamento o región, estos presentan adicionalmente la “Solicitud de Bonificación del diez por ciento (10%) por servicios prestados fuera de la provincia de Lima y Callao” (**Anexo N° 14**). El domicilio es el consignado en la constancia de inscripción ante el RNP.

Advertencia

Los evaluadores no pueden exigir al postor la presentación de documentos que no hayan sido indicados en los acápite “Documentos para la admisión de la oferta”, “Requisitos de calificación” y “Factores de evaluación”.

2.3 REQUISITOS PARA PERFECCIONAR EL CONTRATO

El postor ganador de la buena pro debe presentar los siguientes documentos para perfeccionar el contrato:

- a) Contrato de consorcio con firmas legalizadas ante notario público de cada uno de los integrantes de ser el caso.

- b) Código de cuenta interbancaria (CCI) o, en el caso de proveedores no domiciliados, el número de su cuenta bancaria y nombre de la entidad bancaria en el exterior.
- c) Copia de la vigencia del poder del representante legal del postor que acredite que cuenta con facultades para perfeccionar el contrato, cuando corresponda.
- d) Copia de DNI del postor en caso de persona natural o de su representante legal en caso de persona jurídica.
- e) Autorización de notificaciones durante la ejecución del contrato al correo electrónico contemplado en el contrato (**Anexo N° 9**).
- f) El detalle de los precios unitarios y gastos generales del precio ofertado.
- g) Institución Arbitral elegida por el postor (**Anexo N° 10**).
- h) Copia de la documentación para acreditar los requisitos de calificación correspondientes a la capacidad técnica y profesional, de corresponder.
- i) Declaración Jurada actualizada de Desafectación de Impedimento (**Anexo N° 15**) y la documentación que acredite dicha desafectación.

Advertencia

- *El requisito indicado en el literal K) únicamente se solicita si el postor adjudicado hubiera presentado la Declaración Jurada de Desafectación del Impedimento en el procedimiento de selección.*
- *De acuerdo con el artículo 4 del Decreto Legislativo N° 1246, las entidades están prohibidas de exigir a los administrados o usuarios la información que puedan obtener directamente mediante la interoperabilidad a que se refieren los artículos 2 y 3 de dicho Decreto Legislativo. En esa medida, si la entidad contratante es usuaria de la Plataforma de Interoperabilidad del Estado – PIDE⁶ y siempre que el servicio web se encuentre activo en el Catálogo de Servicios de dicha plataforma, no corresponde exigir los documentos previstos en los literales e) y f) del presente numeral.*
- *En caso el postor declare la inaplicabilidad del impedimento Tipo 4.D del inciso 4 del numeral 30.1 del artículo 30 de la Ley, referido a las personas inscritas en el Registro de Deudores Alimentarios Morosos del Poder Judicial (REDAM) presenta la Declaración Jurada respectiva (Anexo N° 18).*

2.4 PERFECCIONAMIENTO DEL CONTRATO

- 2.4.1 El contrato se perfecciona con la suscripción del documento que lo contiene. La entidad contratante suscribe el contrato mediante firma digital, en caso de que el postor adjudicado con la buena pro cuente con certificado digital emitido por una entidad de certificación, de acuerdo con la normativa de la materia. Excepcionalmente, la entidad contratante con el debido sustento puede proceder a la firma del contrato mediante medios manuales.
- 2.4.2 El contrato firmado digitalmente se remite a la siguiente dirección electrónica: mdchinchihuasi@gmail.com, en caso de no contar con firma digital, la suscripción del contrato se realiza en La SubGerencia de Abastecimiento de la Municipalidad Distrital de Chinchihuasi sito en la Pza. Principal Nro. S/n Chinchihuasi.

⁶ Para más información de las entidades usuarias y del Catálogo de Servicios de la Plataforma de Interoperabilidad del Estado – PIDE ingresar al siguiente enlace <https://www.gob.pe/741-plataforma-nacional-de-interoperabilidad>

CAPÍTULO III
REQUERIMIENTO DE SERVICIO DE CONSULTORÍA
PARA LA ELABORACIÓN DEL ESTUDIO DE PRE
INVERSIÓN A NIVEL DE FICHA TÉCNICA DEL
SECTOR EDUCACIÓN DEL PI DENOMINADO:
“MEJORAMIENTO DEL SERVICIO DE EDUCACION
PRIMARIA EN I.E. 30948 VICTOR SANCHEZ TUEROS
DISTRITO DE CHINCHIHUASI DE LA PROVINCIA DE
CHURCAMPÁ DEL DEPARTAMENTO DE
HUANCAVELICA” CÓDIGO DE IDEA N° 222477

EN CASO DE CONSULTORÍAS, CONSULTORÍAS PARA LA REHABILITACIÓN Y RECONSTRUCCIÓN POSTERIOR A EMERGENCIAS Y DESASTRES O SEGUNDA CONVOCATORIA DE UN CONCURSO PÚBLICO PARA CONSULTORÍAS, CONSIDERAR LO SIGUIENTE:

Advertencia

Al elaborar las bases, los evaluadores incluyen en esta sección el requerimiento que forma parte del expediente de contratación aprobado. El área usuaria es responsable de formular adecuadamente el requerimiento, en coordinación con la dependencia encargada de las contrataciones, de conformidad con el artículo 20 del Reglamento. El requerimiento debe elaborarse de acuerdo con el formato consignado en este capítulo y estar incluido en el cuadro multianual de necesidades.

3.1. FINALIDAD PÚBLICA DE LA CONTRATACIÓN

El presente proceso busca contratar los servicios de consultoría de una persona natural o jurídica especializada para la elaboración del estudio de pre inversión a nivel de ficha técnica, y, de esta manera garantizar un trabajo de calidad, que permita establecer coherentemente los objetivos en función a los lineamientos programados de la Municipalidad Distrital de Chinchihuasi, que garantice la asignación eficiente de los recursos destinados a la inversión pública en el ejercicio de la gestión pública local a fin de proveer los servicios públicos, mediante los procesos relacionados con la formulación y ejecución de proyectos, a través de estudios que fundamentan la toma de decisiones para las fases de formulación y ejecución en el marco del INVIERTE,PE; todo ello con la finalidad de mejorar los servicios de educación primaria ante las deficientes e inadecuadas condiciones en las que se presta el servicio en el distrito de Chinchihuasi

3.2. DESCRIPCIÓN GENERAL DEL REQUERIMIENTO

Contratación del servicio de consultoría para la elaboración del estudio de pre inversión a nivel de ficha técnica del Sector Educación del PI denominado: "MEJORAMIENTO DEL SERVICIO DE EDUCACION PRIMARIA EN I.E. 30948 VICTOR SANCHEZ TUEROS DISTRITO DE CHINCHIHUASI DE LA PROVINCIA DE CHURCAMP DEL DEPARTAMENTO DE HUANCVELICA" código de idea N° 222477 y código finalidad 0447028.

3.3. CONDICIONES DE CONTRATACIÓN

a. MODALIDAD DE PAGO

El contrato se rige por la modalidad de SUMA ALZADA, de conformidad con el artículo 130 del Reglamento.

b. SISTEMA DE ENTREGA

NO APLICA

c. PLAZO DE PRESTACIÓN DEL SERVICIO

El servicio materia de la presente convocatoria se prestan en el plazo de 60 (SESENTA) DIAS CALENDARIOS, en concordancia con lo establecido en la estrategia de contratación y el artículo 105 del Reglamento.

d. LUGAR DE PRESTACIÓN DE SERVICIO

El servicio se presta en el Distrito de Chinchihuasi, provincia de Churcampa, Región Huancavelica.

e. PENALIDADES

PENALIDAD POR MORA:

En caso de retraso injustificado del contratista en la ejecución de las prestaciones objeto del contrato, la entidad contratante le aplica automáticamente una penalidad por mora por cada día de atraso que le sea imputable, de conformidad con el artículo 120 del Reglamento.

OTRAS PENALIDADES:

Adicionalmente a la penalidad por mora, se aplican las siguientes penalidades:

Otras penalidades			
N°	Supuestos de aplicación de penalidad	Forma de cálculo	Procedimiento
1	En caso culmine la relación contractual entre el contratista y el personal ofertado y la Entidad no haya aprobado la sustitución del personal por no cumplir con la experiencia y calificaciones requeridas.	Una (1) UIT por cada día de ausencia del personal.	Sub Gerencia de Infraestructura Desarrollo Urbano y Rural
2	No responder las solicitudes escritas de la Entidad en el plazo establecido.	0.5 UIT Cada vez que suceda	Sub Gerencia de Infraestructura Desarrollo Urbano y Rural
3	Aplazar o demorar el inicio de un trabajo o actividad, por inasistencia injustificada o carencia de equipos.	0.5 UIT Cada vez que suceda	Sub Gerencia de Infraestructura Desarrollo Urbano y Rural

La suma de la aplicación de las penalidades por mora y otras penalidades no debe exceder el 10% del monto vigente del contrato o, de ser el caso, del ítem correspondiente.”

- La entidad contratante considera las particularidades de las otras penalidades y señala el plazo y forma en que se notifica al contratista el supuesto incurrido para que remita sus descargos, de corresponder. En dicho caso, también se debe precisar el plazo en que la entidad contratante evalúa dicho descargo y emite una decisión

f. SUBCONTRATACIÓN

Se encuentra prohibida la subcontratación de las prestaciones objeto del contrato. Se prohíbe la subcontratación parcial y total de las actividades comprendidas en la formulación del estudio de preinversión, en atención a la naturaleza especializada del servicio, es responsabilidad técnica directa del consultor en base las disposiciones contenidas en el Reglamento de la Ley N.º32069, aprobado por el D.S. N.º009-2025-EF

g. FORMA DE PAGO

El pago se realiza de conformidad con lo establecido en el artículo 67 de la Ley.

La entidad contratante paga las contraprestaciones pactadas a favor del contratista dentro de los diez días hábiles siguientes de otorgada la conformidad por parte del área usuaria, y es prorrogable, previa justificación de la demora, por cinco días hábiles.

En el caso que se haya suscrito contrato con un consorcio, el pago se realiza, a quien corresponda, de acuerdo con lo que se indique en el contrato de consorcio.

La entidad contratante realiza el pago de la contraprestación pactada a favor del contratista :

DESCRIPCION	CONTENIDO	PORCENTAJE
Primer pago	Presentación del plan trabajo para la elaboración del estudio. Previa conformidad del área técnica (UF)	20%
Segundo pago	Entrega del informe final (presentación ficha estándar, anexos y estudios complementarios) previa conformidad del área técnica (UF)	50%
Tercer pago a la viabilidad del proyecto por la UF	Informe de la evaluación final. Aprobación del estudio de pre inversión debidamente VIABILIZADO por la UF de la municipalidad y previa conformidad del área técnica (UF)	30%

Para efectos del pago de las contraprestaciones ejecutadas por el contratista, la entidad contratante debe contar con la siguiente documentación:

- Documento en el que conste la conformidad de la prestación efectuada suscrita por el servidor responsable del la SUBGERENCIA DE INFRAESTRUCTURA Y DESARROLLO URBANO RURAL .
- Comprobante de pago.
- - Entregable y/o producto de la Elaboración del Estudio de Preinversion.

Salvo los documentos que emite la entidad contratante, es decir, de recepción y verificación, así como de conformidad, debe presentar la documentación restante en MESA DE PARTES DE LA MUNICIPALIDAD DISTRITAL DE EL TAMBO, sito en PLAZA PRINCIPAL S/N - CHINCHIHUASI

Advertencia

En caso se verifique que el proveedor tiene multas impagas que no se encuentren en procedimiento coactivo, se incorpora al contrato una cláusula de compromiso de pago de la multa, estableciéndose que durante la ejecución del contrato la entidad contratante retiene de forma prorrateada hasta el 10% del monto del contrato, para el pago o amortización de multas.

h. SOLUCIÓN DE CONTROVERSIAS CONTRACTUALES:

Las controversias que surjan entre las partes durante la ejecución del contrato se resuelven mediante conciliación, cuando se haya pactado, y arbitraje.

Para el arbitraje, el postor ganador de la buena pro selecciona a una de las siguientes Instituciones Arbitrales para administrar el arbitraje:

- Tribunal de Contrataciones Publicas (TCP)

3.4. TÉRMINOS DE REFERENCIA

TERMINOS DE REFERENCIA

ELABORACIÓN DE ESTUDIO DE PREINVERSIÓN A NIVEL DE PERFIL O FICHA TÉCNICA

1. CONSIDERACIONES GENERALES

1.1 Denominación de la contratación

Contratación del servicio de consultoría para la elaboración del estudio de pre inversión a nivel de ficha técnica del Sector Educación del PI denominado: **“MEJORAMIENTO DEL SERVICIO DE EDUCACION PRIMARIA EN I.E. 30948 VICTOR SANCHEZ TUEROS DISTRITO DE CHINCHIHUASI DE LA PROVINCIA DE CHURCAMPÁ DEL DEPARTAMENTO DE HUANCÁVELICA”** código de idea N° 222477 y código finalidad 0447028.

* El nombre de estudio es referencial ya que estará sujeto al desarrollo del estudio realizado.

1.2 Finalidad Pública

El presente proceso busca contratar los servicios de consultoría de una persona natural o jurídica especializada para la elaboración del estudio de pre inversión a nivel de ficha técnica, y, de esta manera garantizar un trabajo de calidad, que permita establecer coherentemente los objetivos en función a los lineamientos programados de la Municipalidad Distrital de Chinchihuasi, que garantice la asignación eficiente de los recursos destinados a la inversión pública en el ejercicio de la gestión pública local a fin de proveer los servicios públicos, mediante los procesos relacionados con la formulación y ejecución de proyectos, a través de estudios que fundamentan la toma de decisiones para las fases de formulación y ejecución en el marco del INVIERTE, PE; todo ello con la finalidad de mejorar los servicios de educación primaria ante las deficientes e inadecuadas condiciones en las que se presta el servicio en el distrito de Chinchihuasi

2. INDICADOR DE BRECHAS DE ACCESO A SERVICIOS

De acuerdo al reporte de VALORES DE INDICADORES DE BRECHAS DEL MINISTERIO DE EDUCACIÓN del año 2024:

- El porcentaje de locales educativos con el servicio de educación primaria con capacidad instalada inadecuada, en el Distrito de Chinchihuasi es de 100% (existen 10 instituciones del nivel primaria a nivel distrital), por tanto, la ejecución del presente proyecto contribuirá en un 10% del cierre de brechas de este indicador distrital.

SERVICIO EDUCATIVO CON BRECHA IDENTIFICADA Y PRIORIZADA	TIPO DE INTERVENCIÓN	INDICADOR DE PRODUCTO ASOCIADO A LA BRECHA	UNIDAD DE MEDIDA	VALOR
SERVICIO DE EDUCACIÓN PRIMARIA	CALIDAD	Porcentaje de unidades productoras con el servicio de educación Primaria con capacidad instalada inadecuada	Unidad Productora	1

3. ANTECEDENTES Y JUSTIFICACIÓN DEL ESTUDIO DE PRE INVERSIÓN NIVEL DE FICHA TÉCNICA

3.1. Antecedentes

Para la identificación del problema, en el presente ítem se ha considerado describir de manera resumida la situación actual de la calidad de servicio educativo que viene ofertando la institución educativa de nivel primaria siendo de la siguiente manera:

La Institución Educativa N° 30948 “VICTOR SANCHEZ TUEROS”, con Código Modular N° 0369975 y Código de Local N° 181944, de nivel primaria, poli docente completo, bajo la supervisión de la UGEL CHURCAMPÁ, se encuentra ubicado en el jirón Niño Jesús s/n del Distrito de Chinchihuasi, Provincia de Churcampa, Departamento de Huancavelica.

Actualmente la institución educativa, tiene 46 años aproximadamente de funcionamiento desde su creación institucional; brindando el servicio educativo para el nivel primaria, bajo la supervisión de la UGEL CHURCAMPÁ; con 105 alumnos matriculados, entre la edad de 06 a 11 años de edad, se cuenta con ocho 08 docentes, durante sus primeros años de creación fue funcionando en espacios de terrenos de la comunidad.

Ya desde el 30 de marzo de 2006, a la intervención de la Entidad para titulación y el espacio otorgado de la comunidad a la institución educativa; el Organismo de Formalización de la Propiedad Informal (COFOPRI), otorga el título de afectación en uso a favor del Ministerio de Educación, el Lt 4 Mz W, ubicado en el centro poblado de Chinchihuasi, Distrito de Chinchihuasi, provincia Churcampa y Departamento de Huancavelica, con un área total de 4,702.65 m², inscribiéndose el dominio de titularidad en la partida N° P11104424 de registros de predios urbanos.

Evidenciándose en mayor pronunciamiento los deterioros, fisuras y flexión de suelos, u otras partes de la infraestructura educativa, las autoridades representativas de la comunidad educativa (director, presidente de APAFA y alumnos), solicitan presencia de Defensa Civil para su constatación y determinación de peligro a la comunidad estudiantil.

De fecha 11 de febrero de 2023, a través del formulario 1: Evaluación Rápida N° 001, la Municipalidad Distrital de Chinchihuasi, observa la urgencia de asistencia técnica y apoyo con calaminas, cemento y triplay para el inicio de clases, por riesgo inminente de peligros en ciertos sectores de la institución educativa.

La institución educativa está construida de material noble de dos niveles, de dos pabellones que por los años de antigüedad se ha ido deteriorando, evidenciándose aulas con presencia de formación de mohos a consecuencia de las filtraciones de agua, paredes con descascaramiento y fisuras, ventanas oxidadas en los marcos.



Para el caso del primer pabellón se evidencia que los techos son cubiertos de calamina con evidencia de desgaste, y agujeros que permiten la filtración de agua, circuito de cables eléctricos desgastados, sueltos y sobre expuestos, siendo peligro inminente al contacto con la lluvia, iluminarias sujetas por soportes no fijas, respecto al piso pulido por la filtración de agua se evidencia desgaste, flexión y formación de huecos que permite la acumulación de agua. Para el caso del pabellón dos se evidencia que parte del área de gradas, descanso, está expuesto al aire libre, que en temporadas de lluvia sufren un desgaste, por descascaramiento y fisuras por la constantes exposición a lluvias, asimismo el techo que cubre la infraestructura no cuenta con un sistema de drenaje pluvial que permite las acumulaciones agua y con ello el deterioro de las paredes y humedad de los techos.

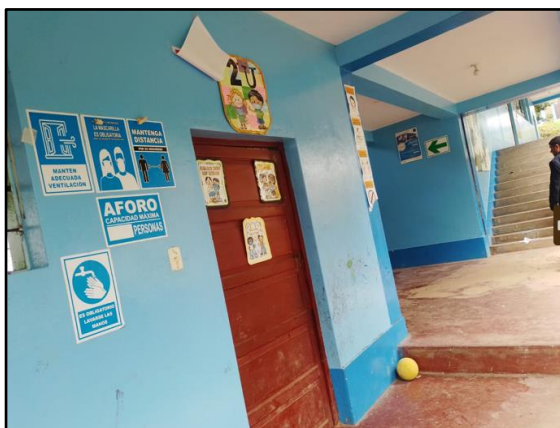

En cuanto al cerco perimétrico de la institución es de adobe y se encuentra en mal estado.

Asimismo, la losa deportiva se encuentra en deterioro por evidenciarse acumulación de pastos entre las juntas de dilatación, y por encontrarse frente al pabellón, esta se encuentra separada con una estructura de malla metálica que se encuentra deteriorada, siendo urgente su intervención.



Se cuenta con un espacio determinado para ubicación en caso de presencia de sismos, sin embargo, se encuentra cubierto de gramas en desniveles, así como los demás espacios que forma parte de la institución, que en épocas de lluvia se hacen intransitables por la formación de lodazales, por último, el equipamiento y mobiliario educativos se encuentran faltos de mantenimiento u otros están deteriorados no cumpliendo los parámetros y estándares educativos.



Dada las condiciones de emergencia y de no prestar la seguridad adecuada para la población estudiantil (alumnos, padres de familia y docentes) han solicitado atención inmediata ante la municipalidad distrital, por la inminente emergencia, se gestione y proceda con el mejoramiento de una nueva infraestructura de la institución educativa el mismo que debe contar con los estándares y parámetros técnicos educativos.



La I.E. reciben anualmente un monto mínimo a través del ministerio de educación para poder realizar el mantenimiento de la infraestructura educativa que consiste en pintado, refacción de techos, instalación de canaletas para el drenaje pluvial en épocas de lluvias etc., pero con ello no se logra solucionar de manera integral los problemas que presentan la infraestructura educativa.

De acuerdo a lo mencionado, la situación actual de la institución educativa de nivel primaria requiere con urgencia la intervención del Estado.

3.2. Justificación

Lograr el mejoramiento de la Calidad del Servicio Educativo a nivel primaria dentro de la jurisdicción del Distrito de Chinchihuasi; a través de la construcción de la infraestructura educativa, implementación de equipamiento y mobiliario, por tanto, el proyecto de pre inversión a nivel de ficha técnica debe enmarcarse bajo lineamientos técnicos y parámetros establecidos del sector Educación.

Por lo expuesto, la Municipalidad Distrital de Chinchihuasi, conocedores del inminente riesgo a la exposición del peligro en la que se encuentra institución educativa N° 30948 Víctor Sánchez Tueros; y en su compromiso de su atención de alcanzar un adecuado servicios de calidad educativa y el desarrollo integral para el futuro de los niños (as), reduciendo los peligros en su formación; ha visto por conveniente intervenir con la construcción de una nueva infraestructura educativa; dado que la actual, los equipamientos y mobiliarios, no prestan las condiciones de seguridad ni cumplen con los parámetros establecidos por el sector de educación.

Con la finalidad de revertir ésta situación negativa que afecta a la población estudiantil, la comunidad educativa (alumnos, padres de familia, docentes y administrativos), han

solicitado a la Municipalidad Distrital de Chinchihuasi la elaboración de la propuesta de estudio de pre inversión de la institución educativa foco del problema, con el propósito de mejorar las condiciones para el aprendizaje óptimo de los alumnos.

Es por ello que plantea la presente propuesta para la elaboración del estudio de pre inversión a nivel de ficha técnica, la cual guarda relación directa con los lineamientos de Política PLAN ESTRATEGICO INSTITUCIONAL, específicamente en el “Objetivo Estratégico 05”, que menciona lo siguiente:

OBJETIVO ESTRATÉGICO 5: MEJORAR LOS LOGROS DE APRENDIZAJE DE LOS Y LAS ESTUDIANTES DE LA EDUCACIÓN BÁSICA, siendo la acción estratégica institucional el **GARANTIZAR LA OPERATIVIDAD DE LA INFRAESTRUCTURA; EQUIPAMIENTO Y SERVICIOS BÁSICOS DE LOCALES EDUCATIVOS.**

Y sus resultados esperados: Mejorar las condiciones para el aprendizaje óptimo de los niños en la primera etapa.

4. OBJETIVOS

El objetivo principal es contar con un estudio de pre inversión a nivel de ficha técnica del Sector Educación del PI denominado: “MEJORAMIENTO DEL SERVICIO DE EDUCACION PRIMARIA EN I.E. 30948 VICTOR SANCHEZ TUEROS DISTRITO DE CHINCHIHUASI DE LA PROVINCIA DE CHURCAMP DEL DEPARTAMENTO DE HUANCARELICA” con código de idea N° 222477, que sustente y justifique la intervención y con ello lograr que “La comunidad escolar de la Institución Educativa N° 30948 Víctor Sánchez Tueros, del distrito de Chinchihuasi accedan a una adecuada prestación de los servicios de educación de nivel primaria”, para lo cual el consultor deberá brindar suficiente información, por medio del diagnóstico de campo, taller de involucrados, encuestas, percepción de los beneficiarios, etc. Con lo cual se sustentará la elaboración del estudio de pre inversión a nivel de ficha técnica, el cual tendrá que ajustarse a los parámetros establecidos por el Sistema Nacional de Programación Multianual y Gestión de Inversiones (Invierte.Pe), teniendo en cuenta la guía metodológica del sector y respetando los contenidos mínimos exigidos por el ministerio de Economía y Finanzas para el sector Educación.

El objetivo de la consultoría, es elaborar el estudio de pre inversión, en este caso el costo estimado del proyecto de inversión es menor o igual a 15,000 UIT, por lo tanto, corresponde la elaboración de la ficha técnica estándar para el mejoramiento, ampliación y/o recuperación de los servicios de educación inicial, primaria, secundaria del sector educación, de manera que permita reunir todos los elementos de juicio e información necesaria para sustentar la viabilidad técnica, económica, social, ambiental y la sostenibilidad del proyecto, en el marco del Invierte. Pe, hasta la aprobación definitiva del proyecto.

El objetivo de los términos de referencia es determinar los alcances técnicos para la realización del estudio de pre inversión a nivel de ficha técnica: “MEJORAMIENTO DEL SERVICIO DE EDUCACION PRIMARIA EN I.E. 30948 VICTOR SANCHEZ TUEROS DISTRITO DE CHINCHIHUASI DE LA PROVINCIA DE CHURCAMP DEL DEPARTAMENTO DE

HUANCAVELICA" con código de idea N° 222477, en donde se describen en forma general los alcances y actividades propias del estudio.

5. ÁREA DE INFLUENCIA DEL PROYECTO Y ÁREA DEL ESTUDIO

5.1 Área de influencia

El Consultor deberá realizar un adecuado análisis del Área de Influencia y Área de Estudio del proyecto, para lo cual deberá tener las siguientes consideraciones:

El área de influencia para las instituciones educativas del nivel primaria es de 1500 metros; siendo que dentro del área de influencia no existen instituciones educativas que brinden el mismo servicio de nivel primaria, por lo que, para el presente proyecto, se ha considerado a los niños entre la edad de 6 a 11 años de edad, del distrito de Chinchihuasi.

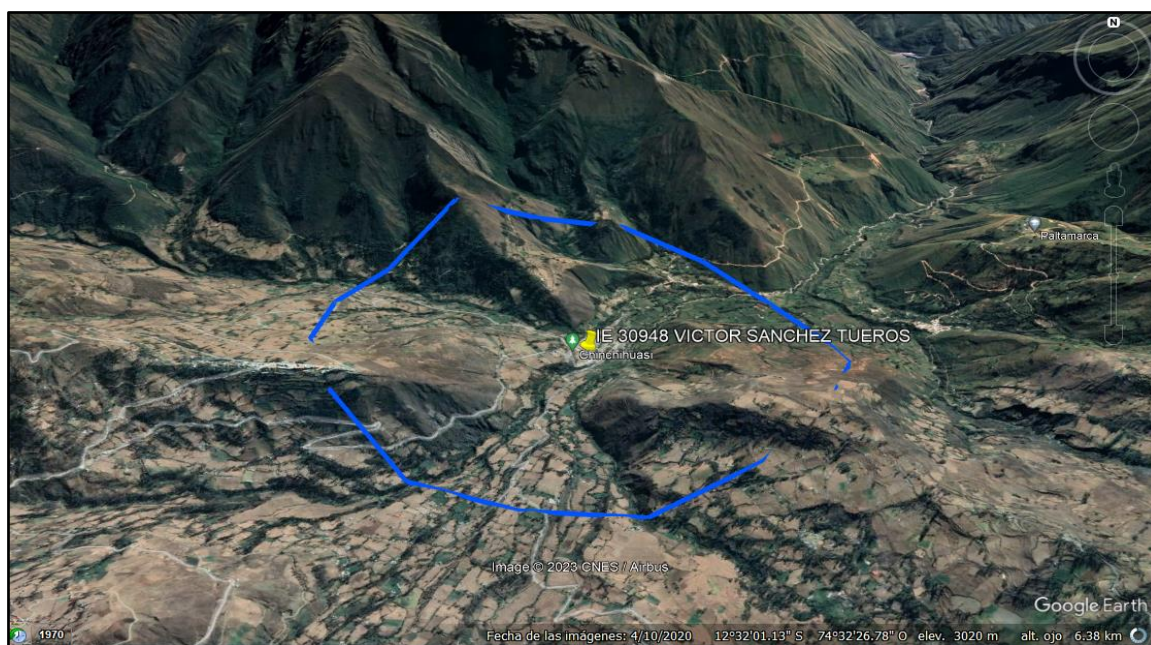

ÁREA DE INFLUENCIA

5.2 Área de estudio

El área de estudio es la zona en la cual se ubican las I.E. alternativas (I.E. a las que los beneficiarios pueden o podrían tener acceso), por tanto, el área de estudio corresponde al Distrito de Chinchihuasi, Provincia de Churcampá, Departamento de Huancavelica.

La institución educativa N° 30948 Víctor Sánchez Tueros, con Código Modular N° 0369975 y Código de Local N° 181944, de nivel primaria, bajo la supervisión de la UGEL CHURCAMPÁ, se encuentra ubicado en Jr. Niño Jesús S/N del Distrito de Chinchihuasi, Provincia de Churcampá, Departamento de Huancavelica, en las coordenadas geográficas: Latitud: -12.5186146998834520 / Longitud: -74.54666896098243

DEPARTAMENTO	HUANCVELICA
PROVINCIA	CHURCAMP
DISTRITO	CHINCHIHUASI
ALTITUD	2804m.s.n.m.
COORDENADAS	-12.5187/-74.5466
ÁREA	RURAL
REGIÓN NATURAL	SIERRA

Ubicación de la IE foco del problema en el mapa o croquis

La institución educativa N° 30948 Víctor Sánchez Tueros, con Código Modular N° 0369975 y Código de Local N° 181944, de nivel primaria, **se** ha identificado como foco del problema frente a las limitaciones y deficiencias para proveer servicios educativos adecuados de nivel primaria dentro de la jurisdicción de la DRE Huancavelica /UGEL CHURCAMP. La institución está ubicada en el ámbito rural del Centro Poblado y Distrito Chinchihuasi.

Los datos de la institución educativa son los siguientes:

Código modular	0369975	Dirección	Jiron Niño Jesus S/N
Código de local	181944	Centro Poblado	Chinchihuasi
Nivel/Modalidad	Primaria	Área geográfica	Rural
Forma	Escolarizado	Distrito	Chinchihuasi
Género	Mixto	Provincia	Churcampa
Tipo de Gestión	Pública de gestión directa	Departamento	Huancavelica
Gestión / Dependencia	Sector Educación	Código de DRE o UGEL que supervisa el S. E.	090005
Director(a)	Canal Gutierrez Eva	Nombre de la DRE o UGEL que supervisa el S.E.	UGEL CHINCHIHUASI
Turno	Continuo sólo en la mañana	Latitud	-12.5187
Tipo de programa	No aplica	Longitud	-74.5466
Turno	Activo		



DEPARTAMENTO DE
HUANCVELICA



PROVINCIA DE CHURCAMP

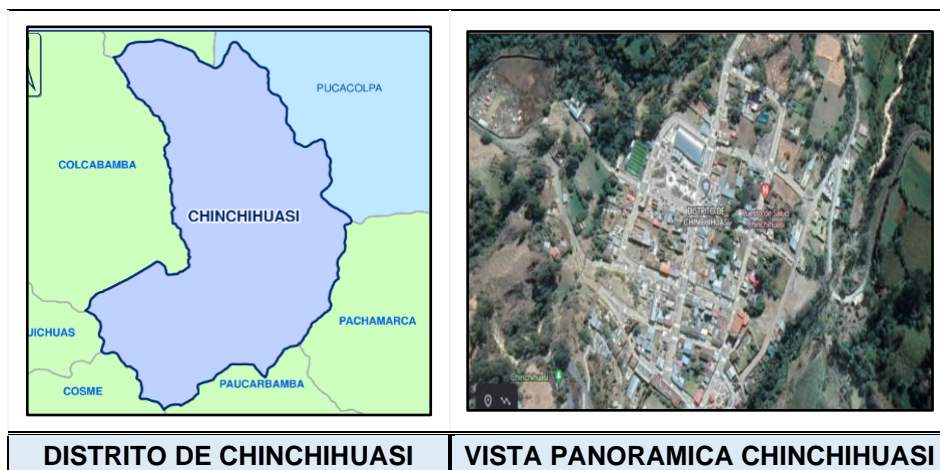

La IE está ubicada en el distrito de Chinchihuasi, geográficamente ubicado en una zona rural, donde las vías de acceso se encuentran afirmada, en estado regular de conservación, además es necesario resaltar que la institución educativa se encuentra dentro del casco urbano, con fácil acceso y cercanos a las viviendas dentro del perímetro del área de estudio, motivo por el cual los alumnos se desplazan a pie.

GRAFICO: UBICACIÓN DE LA INSTITUCION EDUCATIVA



6. INFORMACIÓN DISPONIBLE

Para la elaboración del estudio de pre inversión a nivel de ficha técnica se deberá obtener información disponible de las siguientes instituciones y manuales:

- Dirección Regional de Educación – Huancavelica a través de la Unidad de Gestión Educativa Local de Churcamp (UGEL – Churcamp) referida a la situación actual de la infraestructura, equipamiento, mobiliario, número de alumnos y docentes, estado situacional de la institución educativa de nivel primaria a intervenir en el distrito de Chinchihuasi
- Instituto Nacional de Estadística e Informática INEI.
- Dirección Regional de Salud Huancavelica, DIRESA – HUANCABELICA.

- Estadística de calidad educativa (ESCALE – MINEDU).
- Entrevistas y reuniones con los beneficiarios (alumnos, docentes y padres de familia)
- Encuesta a involucrados con el proyecto.
- Entrevistas y reuniones con especialistas en educación inicial, primaria y su problemática.
- Ley General de Educación (Ley N° 28044).
- PESEM-2016 – 2021 - Ministerio de Educación.
- Plan de Desarrollo Concertado del Distrito de Chinchihuasi.
- Normas Técnica de Criterios Generales de Diseño para Infraestructura Educativa aprobado mediante RSG N° 239-2018-MINEDU.
- Normas Técnica Criterio para el diseño de locales educativos del nivel de educación Primaria aprobado mediante RV N° 084-2019-MINEDU.
- Norma Técnica Criterios de diseño para mobiliario educativo de la Educación Básica Regular aprobado mediante RV N° 164-2020-MINEDU.
- Guía Metodológica "Guía General para la Identificación, Formulación y Evaluación de Proyectos de Inversión INVIERTE.PE" publicada por la DGPMI-MEF 2019.
- Instructivo de la ficha técnica estándar para el mejoramiento, ampliación y/o recuperación de los servicios de educación inicial, primaria, secundaria del sector educación (VERSIÓN 02.3)-2021.

Información que deberá de recopilar el consultor para el estudio de pre inversión a nivel de ficha técnica:

- Número de estudiantes matriculados.
- Problemas percibidos por la población foco del problema.
- Capacidad portante de la tierra.
- Exposición a peligros.
- Tipo de diseño tecnológico para la zona.
- Características poblacionales, socioeconómicas, culturales de la población afectada.

Los instrumentos en la recopilación utilizados en la elaboración del proyecto:

El Consultor, deberá proponer todos los instrumentos y metodologías que deberá utilizar en el desarrollo del estudio de pre inversión a nivel de ficha técnica, teniendo en cuenta que deberá realizar una investigación cualitativa y cuantitativa para poder comprender la demanda que es el punto de inicio de la formulación, para lo cual se utilizará técnicas de recolección de información como:

- Ficha técnica estándar para el mejoramiento, ampliación y/o recuperación de los servicios de educación inicial, primaria, secundaria del sector educación.
- Encuestas socioeconómicas.
- Cuestionarios a las unidades productoras existentes.
- Entrevistas a actores involucrados y representantes del distrito.
- Revisión documentaria (Disponibilidad de terreno, Certificado de Defensa Civil, priorización del proyecto, entre otros).

- Visitas de Campo.

Con la aplicación de estos instrumentos se realizará la recopilación de toda la información sobre estudios anteriores que se hayan efectuado en la zona del Proyecto. Con dicha documentación, el consultor analizará la información existente y realizará las visitas al lugar del trabajo, donde realizará un reconocimiento de campo. Así mismo el consultor efectuará una inspección detallada del área de estudio, para verificar la actual situación de las condiciones técnicas.

7. ALCANCES Y CONTENIDOS DEL ESTUDIO DE PREINVERSIÓN O FICHA TÉCNICA

Incluir como anexos toda información cuantitativa y/o cualitativa que ayude a precisar algunos de los aspectos desarrollados y/o aludidos en el estudio de pre inversión a nivel de ficha técnica. Los alcances y contenidos del estudio de pre inversión a nivel de ficha técnica deben desarrollarse en el marco del Invierte.Pe.

7.1. Alcance del estudio

En general, el trabajo del consultor comprenderá los siguientes aspectos:

- 1) Para la elaboración del estudio de pre inversión a nivel de ficha técnica se recopilará información de fuentes confiables, pudiendo requerirse información primaria que permitirá sustentar técnica, económica, financiera, institucional, social y ambientalmente el estudio.
- 2) El consultor deberá realizar trabajo de campo; para lo cual deberá elaborar un Plan de trabajo detallado que incluya:
 - Las etapas, procesos y actividades a realizar en la presente consultoría, detallando las estrategias, metodología, productos, propuesta organizacional, con los recursos humanos, físicos y tecnológicos a utilizar.
 - Fichas e instrumentos para el trabajo de campo, el recojo y análisis de la información, los cuales formarán parte de los anexos del producto final.
- 3) El consultor deberá coordinar con el equipo técnico de la Municipalidad Distrital de Chinchihuasi, el programa y cronograma de actividades propuesto para la elaboración del estudio de pre inversión a nivel de ficha técnica.
- 4) El consultor deberá remitir una copia digital y otra en físico de los avances y hacer una presentación de cada uno de los entregables ante la Unidad Formuladora de la Municipalidad Distrital de Chinchihuasi. Asimismo, deberá incluir los aportes recogidos en dichas presentaciones en la versión final del estudio.
- 5) Análisis de las alternativas técnicas recomendables para el mejoramiento de la institución educativa de nivel primaria y selección de la opción más conveniente, de acuerdo a criterios técnicos y económicos.
- 6) Identificación y cuantificación de los posibles beneficios que se generarían como consecuencia del proyecto, en un horizonte mínimo de 10 años, así como la identificación de los posibles impactos ambientales directos e indirectos de proyecto y elaboración de recomendaciones para evitarlos o mitigarlos.

- 7) Desarrollo de los diseños de ingeniería y cuantificación de las cantidades de obras a ejecutar y el monto total de las inversiones a realizar para el mejoramiento de la I.E. de nivel primaria incluyendo los costos que impliquen la construcción de elementos o la aplicación de técnicas constructivas específicas destinadas a proteger el medio ambiente.
- 8) Determinación de las necesidades de mantenimiento de la I.E. primaria durante el horizonte de análisis del proyecto y los costos correspondientes.
- 9) Determinación de la factibilidad económica del proyecto, a través del cálculo de los indicadores de rentabilidad.
- 10) Análisis de sensibilidad. Los resultados de factibilidad a precios sociales obtenidos, para la mejor estimación deberán ser sensibilizados por el consultor.

7.2. Contenidos del estudio de pre inversión

La elaboración de los estudios de Pre Inversión a nivel de ficha técnica se desarrollará dentro del Marco del Sistema Nacional de Programación Multianual y Gestión de Inversiones (Invierte.pe) – Decreto Legislativo N° 1252 y su Reglamento.

El presupuesto estimado del proyecto de Inversión es menor o igual a 15,000 UIT, por lo que, en este caso se requiere del desarrollo de la “**Ficha Técnica Estándar para el mejoramiento, ampliación y/o recuperación de los servicios de educación inicial, primaria y secundaria del sector educación**”, los documentos que permitan realizar la debida inscripción del proyecto para su viabilización son:

- ✓ Formato 7A
- ✓ Resumen Ejecutivo
- ✓ Ficha técnica estándar
- ✓ Anexos de la Ficha técnica.

Por otra parte, el consultor está obligado a entregar, archivos que permitan el adecuado análisis de los datos consignados en la Ficha Técnica Estándar: Planillas electrónicas, cálculos de la oferta, demanda, del tamaño del proyecto; adjuntar la cadena de valor del proyecto (insumos, actividades, producto, resultado específico y resultado final). Además de anexar plano de ubicación del lugar y área de Influencia, plano de la situación actual sin proyecto y un plano de la situación con proyecto incluyendo las metas.

Los contenidos mínimos que desarrollara el consultor es:

A. RESUMEN EJECUTIVO

Con respecto a los resultados del resumen ejecutivo el contenido es:

1. RESUMEN EJECUTIVO

- A. Información general del proyecto
- B. Planteamiento del proyecto
- C. Determinación de la brecha oferta y demanda
- D. Análisis técnico del proyecto
- E. Gestión del proyecto
- F. Costos del proyecto

- G. Evaluación social
- H. Análisis de sostenibilidad
- I. Marco lógico.

B. FICHA TÉCNICA ESTÁNDAR DEL SECTOR EDUCACIÓN

Presentará la ficha técnica estándar desarrollado, el cual contiene:

A. ALINEAMIENTO A UNA BRECHA PRIORITARIA

A1. RESPONSABILIDAD FUNCIONAL:

Este ítem tiene como objetivo identificar y relacionar adecuadamente la inversión con el clasificador de responsabilidad funcional del Sistema Nacional de Programación Multianual y Gestión de Inversiones.

Teniendo en cuenta el alcance de las tipologías de proyectos, en la ficha técnica estándar se considera de manera predefinida:

- Función: 22 – Educación.
- División Funcional: 047 – Educación Básica.
- Sector Responsable: Educación.

En el ítem Grupo Funcional se deberá elegir el grupo que le corresponde:

- 0104 Educación primaria.

A2. ARTICULACIÓN CON LA PROGRAMACIÓN MULTIANUAL DE INVERSIONES

Este ítem tiene como objetivo identificar y relacionar adecuadamente la inversión con la Programación Multianual de Inversiones, para lo cual se debe asociar la inversión a las brechas prioritarias de los servicios que se van a intervenir (brecha de calidad y/o cobertura), así como a sus indicadores de brecha y tipología de proyecto.

A2.1 SERVICIOS PÚBLICOS CON BRECHA IDENTIFICADA Y PRIORIZADA

De acuerdo con el diagnóstico de las Unidades Productoras (UP), se determina el alcance del proyecto (servicios de las UP a intervenir y la naturaleza de intervención). Dependiendo del diagnóstico, se puede tener una intervención integral en todos los niveles educativos o unidades productoras de uno o más locales educativos. En algunos casos, la intervención puede ser en solo una de las UP, siempre y cuando se verifique que las otras UP del local educativo no requieren intervención o funcionan de manera independiente, es decir no comparten recursos.

Asimismo, de acuerdo con el funcionamiento de los locales educativos, en la presente ficha también se puede considerar el servicio de Educación Básica Alternativa (EBA), siempre y cuando dicho servicio se brinde en un local educativo en donde se utilizan de forma compartida las instalaciones existentes de las UP de los servicios de Educación Básica Regular (EBR) en un turno distinto (mayormente en turno noche). Razón por la cual, de realizarse una intervención integral, también se contribuirá al cierre de brechas de este servicio.

En ese sentido, se debe identificar en la FTE los servicios que se interviene, marcando con una "X" los servicios siguientes:

- Servicios de Educación primaria

Asimismo, se debe identificar el tipo de brecha que se asocia la inversión marcando con una “X” los tipos de brechas siguientes:

- Brecha de Calidad
- Brecha de Cobertura

Se debe tener en cuenta lo siguiente:

- Brecha de calidad: Se encuentra asociada a la infraestructura de las UP que no cumplen con los estándares de calidad identificados por la OPMI del sector educación.
- Brecha de cobertura: Se encuentra asociada a la población (estudiantes) que no reciben el servicio público (servicio educativo).

Para los proyectos cuya naturaleza de intervención sea “Ampliación” y/o “Ampliación y Mejoramiento”, la intervención se asocia de manera simultánea con el cierre de las brechas de “Cobertura” y “Calidad”, debido a que se incrementa la cantidad de alumnos atendidos y se mejora la infraestructura de la UP de acuerdo con sus estándares de calidad.

Para los proyectos cuya naturaleza de intervención sea “Mejoramiento” y/o “Recuperación”, la intervención se asocia con el cierre de brechas de “Calidad” ya que se interviene la infraestructura existente de la UP para cumplir con sus estándares de calidad y no se atiende a niños que no vienen recibiendo el servicio educativo, por lo que no se incrementa la cobertura educativa.

A2.2 INDICADOR DE BRECHA DE ACCESO A SERVICIOS:

De acuerdo con los servicios y brechas seleccionadas en los ítems anteriores, de manera sistematizada se mostrarán los indicadores correspondientes, según el alcance de la inversión. En el caso que se haya identificado que una inversión va contribuir con el cierre de brechas de más de un servicio asociados a un indicador, entonces se mostrará de manera automática el nombre de más de un indicador que mida la brecha de calidad o cobertura según corresponda, de acuerdo con la lista siguiente:

Indicadores de la brecha de calidad:

- Porcentaje de unidades productoras con el servicio de educación primaria con capacidad instalada inadecuada.

Indicadores de la brecha de cobertura:

- Porcentaje de personas no matriculadas en el nivel primaria respecto a la demanda potencial.

Para cada uno de los indicadores que se asocian a la inversión, se deben describir las siguientes características:

- ✓ **U.M. (Unidad de Medida):** El registro de este campo es de manera automática, se considera como unidad de medida para todos los indicadores al porcentaje (%).
- ✓ **Espacio geográfico:** Representa el ámbito de aplicación territorial al cual pertenece el valor numérico del indicador de brecha, para lo cual se deberá elegir de una lista desplegable uno de los siguientes espacios geográficos:

- Distrital
- Provincial
- Departamental
- Nacional

Se debe considerar lo siguiente:

- En el caso de los indicadores de las brechas de calidad se deberá elegir a nivel distrital, provincial, departamental o nacional, teniendo en cuenta el origen de los recursos financieros de acuerdo con el nivel de gobierno que ejecutará la inversión.
 - En el caso de los indicadores de las brechas de cobertura se deberá elegir de acuerdo con el nivel de gobierno que ejecutará la inversión, siempre y cuando se cuente con la información disponible, caso contrario se deberá considerar el nivel inmediatamente superior. Las brechas de cobertura se encuentran publicadas a nivel departamental y nacional, por lo que cuando la inversión dependa de los niveles distrital, provincial y regional se deberá considerar la brecha departamental y cuando dependa del gobierno central se deberá considerar la brecha a nivel nacional.
- ✓ **Año Base:** Se registra el año al cual corresponde la medición del valor numérico de los indicadores de brecha publicados en el diagnóstico de brechas del sector para un año determinado.
- ✓ **Valor:** Se registra el valor porcentual que corresponde al indicador de brecha publicado en el diagnóstico de brechas del sector a nivel distrital, provincial, regional o a nivel nacional. La elección debe tener en cuenta el origen de los recursos financieros de acuerdo con su nivel de gobierno. Por ejemplo, si un Gobierno Regional formula un proyecto de inversión que contribuye al cierre de las brechas del Servicio de Educación primaria en su jurisdicción territorial, y lo va a ejecutar con sus recursos, entonces se registrará en esta celda el valor de la brecha a nivel regional.

A2.3 CONTRIBUCIÓN AL CIERRE DE BRECHAS:

Se refiere a la contribución numérica que le corresponde a cada uno de los indicadores identificados de acuerdo con el alcance del proyecto de inversión.

Se debe tener en cuenta lo siguiente:

- **Valor:** En el caso de los indicadores de la brecha de calidad se registra el número de locales educativos que se intervienen con el proyecto de inversión de acuerdo con su nivel educativo (número de UP) con la finalidad de cumplir con sus estándares de calidad normativos.
- **U.M (Unidad de Medida):** El registro de este campo es de manera automática, en el caso de la brecha de calidad se considera el “local educativo” asociado a un servicio educativo correspondiente a la UP respectiva (Unidad de Servicio educativo) y en el caso de la brecha de cobertura se considera “personas” que corresponden a un rango etario.

A2.4 TIPOLOGÍA DE PROYECTO

En este campo se indica con una “X” la tipología de proyecto asociada la inversión. Para los servicios de Educación Básica Regular, las tipologías coinciden con los servicios identificados en el ítem A2.1 SERVICIOS PÚBLICOS CON BRECHA IDENTIFICADA Y PRIORIZADA (Educación Inicial, Primaria, Secundaria o Básica Alternativa), por lo que el registro de este campo es de manera automatizada. Cabe indicar que los proyectos para la tipología de “Educación Primaria para atención de estudiantes de alto desempeño” no deberán formularse con esta FTE.

B. INSTITUCIONALIDAD

Indicar en los ítems B1, B2, B3 y B4, según corresponda, el nombre de la Oficina de Programación Multianual de Inversiones (OPMI) y su responsable, la Unidad Formuladora y del servidor responsable de la formulación, la Unidad Ejecutora de Inversiones propuesta y la Unidad Ejecutora presupuestal.

C. FORMULACIÓN Y EVALUACIÓN

C1. IDENTIFICACIÓN

Se conceptualiza que las Unidades Productoras (UP) de los Servicios de Educación Básica Regular son las unidades de servicio educativo de nivel inicial, primaria y/o secundaria, que son las unidades de provisión de servicios educativos autorizadas en una IE pública o privada en los niveles de Inicial, Primaria o Secundaria, donde cada UP se identifica con un código modular, están ubicadas en una locación física determinada, y están conformadas por un conjunto de recursos (infraestructura, equipos, personal, organización, capacidades de gestión, entre otros), que articulados entre sí, tienen la capacidad para proveer dichos servicios.

Un local educativo puede tener más de una unidad productora, en donde se proveen los servicios de Educación Básica Regular de inicial, primaria y/o secundaria y estos a su vez pueden estar gestionados en una o más instituciones educativas.

De acuerdo con el diagnóstico realizado, que debe realizarse de forma integral, se puede identificar que el proyecto de inversión requeriría una intervención integral en todos los niveles educativos o unidades productoras, o en casos especiales dicha intervención podría ser en algunos de los niveles siempre y cuando se verifique que los otros niveles no requieren intervención o funcionan de manera independiente, es decir no comparten recursos.

C1.1 Datos de Unidades Productoras

Las UP de los servicios asociados a la Educación Básica Regular (EBR), se denominan “Unidad de Servicio Educativo de Nivel Inicial, Primaria y/o Secundaria”. Cada UP se define como la unidad básica funcional que brinda un servicio educativo de una institución educativa (IE). Cada UP, cuenta con un conjunto de factores productivos (infraestructura, equipos, personal, organización, capacidades de gestión, entre otros) que, articulados entre sí, tienen la capacidad de proveer un servicio educativo de una IE. Por lo tanto, cada UP asociada a un determinado servicio educativo de una IE tiene asignada un “código modular”. La UP puede brindar el servicio en uno o más locales educativos o de forma compartida con otras UP en un local educativo que cuente con una institución educativa integral.

En ese sentido, en la FTE, se debe registrar cada uno de los “Datos de la Unidad Productora” que se interviene, por lo que se debe identificar el “código de local” del local educativo donde brinda el servicio la UP, el “nivel educativo”, el “código modular”, “nombre” de que identifica a cada UP de acuerdo con el aplicativo informático de Estadística de la Calidad Educativa (ESCALE) y considerar el “Nombre de la Institución Educativa” que identifica el Nro. y Nombre representativo que identifique a toda la IE a intervenir. Para obtener esta información, se deberá acceder al ESCALE a través del siguiente enlace: <http://escale.minedu.gob.pe/padron-de-iiie>

C1.2 Naturalezas de intervención

Para conocer la naturaleza de intervención de los proyectos de inversión se debe tener clara la siguiente pregunta ¿qué se va a hacer?, la naturaleza de intervención dependerá del objetivo que se pretende alcanzar con el proyecto. Es decir, previamente se deberá haber identificado el problema y las causas.

Como naturaleza de intervención la ficha estándar se identifica:

- ✓ **Ampliación.** - Se refiere a la ampliación del servicio educativo con intervenciones en activos estratégicos que incrementan la capacidad de producción de una UP existente, para proveer el servicio a nuevos usuarios, en este caso corresponde un incremento de la cobertura de estudiantes atendidos.
- ✓ **Recuperación.** - Se refiere a la recuperación del servicio educativo con intervenciones en activos estratégicos que recuperan parcial o totalmente la capacidad de prestación del servicio en una UP existente, cuyos activos o factores de producción (infraestructura, equipos, etc.) han colapsado, o han sido dañados o destruidos, sea por desastres u otras causas. Puede implicar la misma cobertura, mayor cobertura o mejor calidad del bien o el servicio, es decir, que puede incluir cambios en la capacidad de producción o en la calidad del bien y/o el servicio. (Son diferentes a las inversiones de rehabilitación).
- ✓ **Mejoramiento.** - Se refiere al mejoramiento del servicio educativo con intervenciones en activos estratégicos, que buscan cumplir el nivel de servicio y/o los estándares de calidad de los factores de producción establecidos por el Sector Educación de una UP existente. Implica aumentar la calidad de la prestación de servicios a los alumnos existentes.
- ✓ **Mejoramiento y Ampliación.** - Se refiere al mejoramiento y ampliación del servicio educativo con intervenciones en activos estratégicos, que buscan mejorar la calidad de la prestación del servicio para los alumnos matriculados y además se logra aumentar la capacidad de producción en alguno de los niveles de servicio de una UP.

C1.3 Servicios a intervenir

Este ítem se completará de manera automática en función a la información consignada en el cuadro A 2.1 servicios públicos con brecha identificada y priorizada.

C1.4 Localización geográfica de la Unidad Productora (UP)

Se debe indicar de manera general donde se encuentran localizadas las UP que se intervendrán con el proyecto de inversión, especificando el Departamento, Provincia y Distrito. Asimismo, de manera específica para cada UP, que se identifica por su “Código Modular”, se

deberá detallar “Código de Local”, “Nombre de la Localidad o Centro Poblado”, si se trata de una zona “urbana” o “rural”, su ubicación según sus “coordenadas geográficas”, georreferenciadas de acuerdo con el local educativo donde brinda el servicio educativo, que deberán ser expresadas en grados con signo negativo por tratarse de la Latitud SUR y la Longitud OESTE y la cota de altitud (msnm) proporcionados en el trabajo de campo con instrumentos, GPS, Teodolito u otros (se sugiere como fuente de información la página Web <http://www.mundivideo.com/coordenadas.htm>).

Realizada la localización geográfica de la UP, se requiere verificar si ésta es apta para ser intervenida mediante un proyecto de inversión o no. Para ello, tomar en consideración los criterios de Incompatibilidades de ubicación señaladas por el numeral 8.4 del artículo 8 de la Resolución de Secretaría General N°239-2018- MINEDU que aprueba los “Criterios Generales de Diseño para infraestructura educativa”.

C1.5 Descripción del área de estudio y área de influencia

C1.5.1 Descripción del área de estudio y/o área de influencia

Se debe describir y analizar el área de estudio y/o área de influencia, sustentando los criterios para su delimitación según los servicios que se brindan, el ámbito territorial donde se identificó el problema y a las II.EE alternativas a la I.E. foco del problema.

Para identificar a las II.EE alternativas a la I.E. foco del problema se requiere verificar la procedencia de los alumnos matriculados (si en estas localidades existen II.EE. del mismo nivel educativo que la I.E. foco del problema). Asimismo, de existir alumnos trasladados, se requiere indicar la I.E. de procedencia.

Para la delimitación del área de influencia tomar en consideración que el parámetro a utilizar para el trazado del límite del área de influencia sobre el cual se hará el análisis territorial será el tiempo. La distancia recorrida podría variar dependiendo de lo accidentado de la geografía del entorno; así como de los medios de transporte habitualmente usado y la capacidad de desplazamiento de los estudiantes. Como se muestra en el cuadro siguiente:

Nivel educativo	Tiempo referencial de desplazamiento	Distancia referencial ¹⁹ (metros)
Inicial	15'	500
Primaria	30'	1.500
Secundaria	45'	3.000

Fuente: RVM N°104-2019-MINEDU “Criterios de diseño para locales educativos del nivel de educación inicial” y RVM N°208-2019-MINEDU “Criterios de diseño para locales educativos de primaria y secundaria”.

C1.5.2 Descripción de la población afectada del área de influencia

La población afectada es el conjunto de individuos “afectados por la situación negativa que se intenta solucionar”, entendida como una necesidad insatisfecha asociada a una brecha prioritaria. El diagnóstico de la población afectada permitirá identificar, caracterizar y analizar apropiadamente a esta población. A continuación, se presenta un conjunto de características importantes de identificar para el análisis de la población afectada:

- ✓ **Socioeconómico:** Describir las actividades económicas en las que se ocupa la población afectada, indicadores de servicios de educación, entre otros relevantes para el proyecto. El objetivo es disponer de criterios para diseñar una propuesta de servicios adecuada a las características económicas y sociales de la población afectada. Asimismo, esta información permitirá plantear una estrategia para la adecuada ejecución y gestión del proyecto.
- ✓ **Demográficas:** Describir las características demográficas de la población afectada: cuántos son y cuál es la tendencia de crecimiento a futuro, así como información por grupos de edades, sexo, dispersión de las viviendas u otras características. Esta información es la base para estimar y proyectar la población demandante.
- ✓ **Sociales y culturales:** Identificar costumbres relacionadas con el uso del servicio: asistencia al servicio educativo, patrones culturales, idioma, organizaciones comunales, actitud frente a la provisión del servicio, etc. Sobre esta base se podrán definir las características del servicio que se proveerá y las estrategias de intervención.

C1.5.3 Localización del área de influencia del proyecto

En este apartado de la ficha estándar se deberá indicar la ubicación de la localidad o localidades de donde acceden o pueden acceder los alumnos de la institución educativa; es decir, que los alumnos pueden provenir de otras localidades diferentes a la que está ubicada la institución educativa, por lo que dichas localidades constituirán el ámbito de influencia del proyecto de inversión.

C1.6 Descripción del Saneamiento Físico Legal

C1.6.1 Información General del Terreno

✓ **Información de la partida Registral**

Se debe indicar si el área del terreno o terrenos que ocupa la IE se encuentra inscrita en la Superintendencia Nacional de Registros Públicos (SUNARP) para lo cual se deberá consignar en la ficha estándar información como: Número de la Partida Registral, Oficina Registral y área del predio registrada.

✓ **Verificación de áreas del levantamiento topográfico**

Se deberá verificar que el área inscrita del terreno o terrenos no difiera del área física hallada en el levantamiento topográfico del terreno del proyecto. De existir variaciones, estas deberán estar dentro del margen de las tolerancias catastrales para predios urbanos y rurales de acuerdo con la Directiva de Tolerancias Catastrales-Registrales. El levantamiento topográfico podrá realizarse a través del método planimétrico, el cual deberá ser Georreferenciado en coordenadas UTM.

✓ **Información del registro del Margesí de bienes**

Se deberá verificar si el terreno o terrenos se encuentran registrados en el Margesí de bienes inmuebles del MINEDU

C1.6.2 Verificación de antecedentes registrales

Se deberá verificar si se adjunta el Certificado de Búsqueda Catastral, copia de Título Archivado en SUNARP e Informe de la situación actual del Saneamiento Físico Legal del

terreno o terrenos, en donde se verifique los antecedentes registrales, que permitirá corroborar que el área donde se planifica el proyecto corresponde al área inscrita en la SUNARP y se verifica que el titular registral es sólo el MINEDU y las áreas de los documentos registrales son compatibles con la información del levantamiento topográfico.

Por lo tanto, para cada terreno se debe indicar lo siguiente:

- ✓ Indicar si se adjunta el Certificado de Búsqueda Catastral, que es el certificado compendioso que acredita si un determinado predio se encuentra matriculado o no; o, si parcialmente forma parte de un predio ya inscrito. También acredita la existencia de superposición o no de áreas, conforme al inciso (d) del artículo 132 del TUO del Reglamento General de los Registros Públicos.
- ✓ Indicar si se adjunta el Título archivado en SUNARP, que es el conjunto de documentos que dieron mérito a la extensión de un asiento registral. El título archivado forma parte del archivo registral y está ordenado cronológicamente en función a la fecha de presentación al registro.

Se debe verificar que el titular registral es sólo el MINEDU y las áreas del polígono realizado en el levantamiento topográfico es compatible con el área registrada.

- ✓ Indicar si se adjunta el Informe de la situación actual del Saneamiento Físico Legal: En este caso, la UF informará sobre el saneamiento físico legal del terreno de acuerdo con el análisis de documentación revisada por parte de algún especialista de la Dirección de Saneamiento Físico Legal y Registro Inmobiliario (DISAFIL) del Ministerio de Educación u otro especialista designado por la Entidad, en donde se evidencie que sólo requiere realizar rectificaciones registrales que se pueden realizar a corto o mediano plazo.
- ✓ Análisis de los antecedentes registrales y levantamiento topográfico: De los documentos adjuntados en indicados anteriormente, el especialista designado por la UF deberá analizar y verificar la titularidad registral de los predios, e indicar si MINEDU es el titular registral de todos los predios señalados, así como si tienen compatibilidad entre las áreas registradas y el levantamiento topográfico y se encuentran en los límites permisibles.
- ✓ Recomendaciones: En este ítem de manera automática se va a indicar si se requiere realizar rectificaciones registrales y/o arreglos institucionales, y que caso de arreglo institucional corresponde.

C1.6.3 Arreglos Institucionales:

Para los predios que sólo requieren rectificaciones registrales de titularidad y/o áreas y linderos, se debe elegir los siguientes casos:

- CASO A: Si se verifica que el terreno o los terrenos se encuentran inscritos en Registros Públicos a favor de MINEDU, sin embargo presenta variaciones entre el área registrada y el área de terreno por encima de las tolerancias permisibles, por lo que se requiere realizar rectificación de áreas y linderos, se deberá presentar una Acta de compromiso de la UEI de gestionar el Saneamiento Físico Legal del Terreno y las rectificaciones registrales antes del inicio de la elaboración del Expediente Técnico, siempre y cuando

la propuesta técnica de arquitectura no se encuentra en parte del terreno que se encuentra en conflicto o pendiente de regularizar.

- CASO B: Si se verifica que el terreno o los terrenos se encuentran inscritos en Registros Públicos a favor de alguna entidad pública, comunidad, etc., diferente al Ministerio de Educación, se deberá presentar un listado de documentos mínimos, los cuales se deben adjuntar al proyecto, con la finalidad de acreditar que la voluntad del titular registral del predio es realizar la afectación en uso o transferencia. Además, se debe tener la factibilidad técnica para que dicho predio pueda ser inscrito a favor de MINEDU, para lo cual se deberá presentar la documentación como el arreglo institucional general y el arreglo institucional específico, con lo cual se puede dar inicio al proceso de saneamiento físico legal del predio a favor del MINEDU. Se puede indicar el arreglo institucional específico de acuerdo con el titular registral que le corresponde como:

- (1) Gobierno Regional: En caso el predio se encuentre registrado a nombre del Gobierno regional, se deberá presentar la Resolución y/o acuerdo de consejo que aprueba la afectación a favor o transferencia a favor del MINEDU.
- (2) DRE / UGEL: En caso el predio se encuentre registrado a nombre de una Dirección Regional de Educación (DRE) o una Unidad de Gestión Educativa (UGEL), se deberá presentar un documento en donde conste acto resolutivo de la entidad, aprobando la afectación en uso o transferencia a favor del MINEDU.
- (3) Municipalidad: En caso el predio se encuentre registrado a nombre de una Municipalidad Distrital o provincial, se deberá presentar una Resolución de Alcaldía y/o Acuerdo de Consejo donde se autorice la transferencia o afectación en uso a favor del MINEDU.
- (4) COFOPRI: En caso el predio se encuentre con título de propiedad a nombre de COFOPRI, se deberá verificar en el título de afectación en uso a favor del MINEDU.
- (5) Comunidad: En caso el predio sea de propiedad de una comunidad campesina o comunidad nativa, se deberá cumplir con los requisitos exigidos por la normatividad vigente para que pueda ser donado o transferido para uso de educación a favor del MINEDU, o a favor de una Municipalidad, o Gobierno Regional que posteriormente se comprometan a transferirlo a favor de MINEDU.
- (6) Áreas de Aportes Normativos: En caso el predio se encuentre en un área destinada a un uso distinto a educación (por ejemplo, aportes obligatorios de habilitaciones urbanas para recreación pública como parques, servicios públicos complementarios como salud, y/o usos comunales, vías, otros fines, etc.), la entidad que ejecutará el proyecto deberá gestionar y adjuntar un Informe de DISAFIL o DRE, en el cual se indique que es factible realizar el proceso de regularización del saneamiento físico legal del terreno a favor de MINEDU, y se indiquen las recomendaciones de los pasos a seguir para dicha regularización.

En todos los casos, se deberá presentar un acta de compromiso de la UEI de gestionar el Saneamiento Físico Legal del Terreno y las rectificaciones registrales antes del inicio de la elaboración del Expediente Técnico.

Previo al inicio de la elaboración del expediente técnico, el predio deberá encontrarse saneado a favor del MINEDU.

C1.7 Descripción de la Situación Actual de los Servicios Básicos

De acuerdo con la visita de inspección realizada, se deberá indicar si en la localidad o centro poblado donde se ubica la institución educativa se cuenta con los servicios de agua, alcantarillado, electricidad, telefonía, internet, gas natural, y si estos servicios se brindan o no a través de la red pública.

En caso de que no se cuente con red pública para los casos de agua y/o alcantarillado, se requiere indicar el tipo de provisión con la cual se brindan los servicios de agua (pozo propio, río, acequia, manantial, etc., camión cisterna, pilón de uso público (agua potable)) y el servicio de alcantarillado (tanque séptico, tanque Imhoff, pozo percolador, zanja de filtración, pozo de tratamiento, pozo sin tratamiento, río, acequia).

C1.8 Descripción de las características físicas del terreno

C1.8.1 Información del terreno según Estudio Topográfico o Similar:

Para determinar las características del terreno, en el anexo de Diagnostico se debe adjuntar un informe del estudio topográfico que cumpla los requerimientos indicados en la Norma Técnica de Criterios Generales de Diseño para Infraestructura Educativa, el cual debe ser elaborado por un profesional responsable (PR).

Asimismo, se debe tener en cuenta que, en aquellas IIEE cuyos terrenos cuenten con una pendiente menor a 5%, bastará con la elaboración de un levantamiento topográfico utilizando el método planimétrico, incluyendo el levantamiento de la infraestructura existente. En el caso de aquellas IIEE cuyos terrenos cuenten con una pendiente mayor o igual al 5%, se tendrá que realizar un levantamiento topográfico utilizando los métodos planimétrico y altimétrico, donde se contemple curvas de nivel trazadas entre 0.20 m hasta un 1.00 m de equidistancia como máximo, teniendo en cuenta la pendiente del terreno investigado. Las curvas deben proyectarse incluso hasta las calles adyacentes.

Por lo tanto, en la FTE, se debe indicar información importante del terreno según el estudio topográfico o similar de acuerdo con lo siguiente:

- a) ¿Se adjunta Estudio Topográfico u otro similar?:** Seleccionar “Si” o “No” según corresponda.
- b) ¿El terreno tiene Límites Definidos?:** Seleccionar “Si” o “No” según corresponda.
- c) ¿El terreno tiene Cerco Perimétrico?:** Seleccionar “Si” o “No” según corresponda.
- d) ¿Cuál es la Forma del Terreno?:** Marcar con “X” si se trata de Regular o Irregular según corresponda.
- e) Indicar las Medidas del Terreno:** Para lo cual se debe tener en cuenta lo siguiente:

- **Área de Terreno:** Indicar la superficie encerrada (m²) dentro de los linderos de la poligonal de los límites de propiedad un terreno de un local educativo. (Se recomienda considerar lo indicado en los documentos de propiedad).
 - **Área Terreno Útil:** Indicar la superficie del terreno disponible (m²) para el uso de infraestructura educativa. Se considera como la diferencia entre el área total del terreno menos el área de terreno que no se puede utilizar (por ejemplo, pendientes muy inclinadas o accidentadas, terrenos que presente condiciones inadecuadas, espejos de agua, etc.).
 - **Perímetro del Terreno:** Indicar la suma de las distancias de las proyecciones de líneas reales o imaginarias del contorno que marca los límites de propiedad de un terreno. (Se recomienda considerar lo indicado en los documentos de propiedad).
- f) ¿Cuál es el Tipo de Topografía del Terreno?** Marcar con "X" según el valor de la pendiente en %, en función a la información del estudio realizado, se deberá indicar el tipo de topografía que presenta el terreno: llano, inclinado, muy inclinado y/o accidentado.
- g) Indicar las coordenadas UTM:** Indicar las coordenadas UTM en "X" y en "Y", las cuales deben corresponder a uno de los vértices del terreno o al ingreso de local educativo.

C1.8.2 Información del terreno según Informe Técnico Preliminar de Mecánicas de Suelos o similar:

Para determinar las características del suelo, se deberá considerar como mínimo un Informe Técnico Preliminar de Mecánicas de Suelos o similar, el cual debe ser elaborado por un ingeniero civil como profesional responsable (PR) y debe cumplir con los requerimientos indicados en ítem 10.2 Estudios Geotécnicos de la Norma Técnica de "Criterios Generales de Diseño para Infraestructura Educativa" aprobada por Resolución de Secretaría General N° 239 – 2018 – MINEDU.

Por lo tanto, en la FTE, se busca contar con información de la capacidad portante del suelo; así como, descartar riesgos para la ejecución del proyecto como la presencia de rellenos no controlados y nivel freático superficial, que ha sido verificado por un profesional responsable, en ese sentido se requiere indicar lo siguiente:

- a) ¿Se Adjunta el Informe Técnico Preliminar de Mecánicas de Suelos o Similar?
Seleccionar "Sí" o "No" según corresponda.
- b) Indicar la Capacidad portante del terreno en kg/cm².
- c) Indicar la Profundidad del Nivel Freático en m.
- d) Indicar el Tipo de Suelo (Marcar con "X").
- e) Indicar el Nombre y Código de Colegiatura (CIP), del profesional responsable.

Asimismo, como parte de las conclusiones del Informe Técnico Preliminar de Mecánicas de Suelos, se deberá indicar las consideraciones necesarias y el tipo de análisis que se debe requerir en el Estudio de Mecánica de Suelos, en la etapa de ejecución para la elaboración y aprobación del expediente técnico, considerando que el EMS, es un estudio geotécnico de mayor complejidad y es de obligatorio cumplimiento de acuerdo con lo señalado en los casos que establezca la Norma de Suelos y Cimentaciones E. 050 del RNE.

C 1.9 Situación Actual del local educativo

C 1.9.1 Descripción de las condiciones de la infraestructura existente

La descripción de las Condiciones de la Infraestructura Existente debe estar sustentada en un Informe de diagnóstico de la infraestructura educativa existente suscrito por un Arquitecto y/o Ingeniero Civil, que esté contenido en el anexo de Diagnóstico, en donde se identifique la información importante de estructuras, arquitectura, instalaciones eléctricas, instalaciones sanitarias, etc., que permita identificar el grado que se requiere intervenir con el proyecto de inversión.

En la información complementaria se debe verificar el cumplimiento de la normatividad vigente.

Dicha información debe indicarse en la ficha estándar de manera resumida en concordancia a la información de los planos e informe de levantamiento de la situación actual.

C 1.9.2 Diagnóstico de los Activos Estratégicos Existentes de Infraestructura en edificaciones

En la ficha estándar se deberá considerar el análisis de los activos estratégicos de infraestructura existentes agrupados de la siguiente manera:

- **Ambientes básicos para nivel inicial** (Aula de Educación Inicial, Sala de Psicomotricidad, Sala de Usos Múltiples).
- **Ambientes Básicos del Nivel Primaria** (Aula de Educación Primaria, Aula de Innovación Pedagógica, Laboratorios y/o Talleres, Biblioteca Escolar, Sala de Usos Múltiples).
- **Ambientes Básicos del Nivel Secundario** (Aula de Educación Secundaria, Aula de Innovación Pedagógica, Laboratorios y/o Talleres, Biblioteca Escolar, Auditorio, Sala de Usos Múltiples).
- **Ambientes Complementarios** (Ambiente de Administración y/o Gestión Pedagógica, Ambiente de preparación y expendio de alimentos, Ambientes de servicios generales, Depósitos, Ambiente de Residencia, SS.HH. y/o Vestidores).

Para cada uno se deberá indicar la cantidad de total de activos existentes y definir la cantidad de activos según los tipos de intervención recomendadas (no requiere intervención, reforzar, remodelar, rehabilitar, demoler y sustituir y/o solo demoler). Se debe tener en cuenta lo siguiente:

- **Número de Activos que No Requieren Intervención:** Indicar la cantidad de activos existentes que no requieren intervención debido a que los Activos de infraestructura cumplen con los estándares normativos del sector (seguridad, habitabilidad y confort). No se requiere realizar intervenciones en elementos estructurales ni en elementos no estructurales que modifiquen su situación actual.
- **Número de Activos en Regular Estado:** Indicar la cantidad de activos existentes que se requiere intervenir parcialmente en elementos estructurales y/o no estructurales, con la finalidad de cumplir con los estándares normativos del sector (seguridad,

habitabilidad y confort), mediante acciones para reforzar, remodelar y/o rehabilitar, que se describen a continuación:

- ✓ Reforzar: Indicar la cantidad de Activos de infraestructura existentes en los cuales se requiere realizar el reforzamiento³⁶ de alguno de sus elementos estructurales (columnas, placas, vigas, losas, zapatas, etc.).
- ✓ Remodelar: Indicar la cantidad de activos de infraestructura existentes en los cuales se requieren cambiar el uso y/o mejorar las condiciones actuales y/o se requiere realizar mejoras sustanciales en el tipo de alguno de sus elementos constructivos no estructurales.
- ✓ Rehabilitar: Indicar la cantidad de activos de infraestructura existentes cuyo daño requiere el reemplazo o arreglo parcial o total en algún de sus elementos constructivos no estructurales.
- **Número de activos que se requieren demoler:** Indicar la cantidad de activos existentes que se encuentran en mal o pésimo estado de conservación que se requieren intervenir totalmente con su demolición, debido a que no cumple con la normatividad vigente por su antigüedad, han sido ejecutados sin supervisión técnica, presentan un sistema estructural inadecuado, se encuentran en zona de riesgo por lo que presentan alto riesgo que ponen en el peligro la vida de los usuarios ante un eminente colapso de la estructura.

En caso se tenga Activos Estratégicos que se utilicen en forma compartida como ambientes básicos de dos o más niveles educativos (inicial, primaria o secundaria), sólo se debe considerar contabilizar como ambiente básico del nivel educativo más significativo en función al mayor número de alumnos que se atiende en dicho ambiente y detallar dicha situación en el comentario. Por ejemplo, si en una IE se tiene 01 aulas de las cuales funcionan en la mañana para el nivel inicial, se deberá registrar en la columna de "Total de Activos Existentes" como 01 Aula de Educación Inicial y en la columna de Comentario indicar "que en el turno tarde no se vuelven a utilizar

C 1.9.3 Diagnóstico de los Activos Estratégicos Existentes de Infraestructura en obras exteriores

En la ficha para cada uno de los activos estratégicos de obras exteriores, se deberá marcar con "SI" o "NO" a las preguntas: ¿En la IE se cuenta con dicho activo? y si ¿Se requiere intervenir?, así como se debe indicar que tipo de intervención se requiere (reforzar, remodelar, rehabilitar y/o demoler).

C1.9.4 Descripción de las Condiciones del Mobiliarios y Equipos existentes.

En este ítem se deberá indicar en la ficha estándar de manera resumida la descripción de las condiciones de los activos estratégicos de mobiliarios y equipos, en las que se indique una descripción cualitativa y cuantitativa del mobiliario escolar existente, por ejemplo indicar el estado de Mobiliario de Aulas de Nivel Inicial (mesas, sillas, escritorio, estante, etc.), estado del Mobiliario Administrativo (escritorios, estantes, etc.) indicando cantidades y estado de conservación, de ser necesario año de adquisición. Esta descripción deberá

estar sustentada en los informes anexos de la ficha técnica, en donde se considere la evaluación de las condiciones físicas de los mobiliarios y equipos, verificando el estado de conservación, antigüedad, cantidad y si es suficiente y adecuado para los alumnos de acuerdo con su edad. En caso de identificarse mobiliarios y/o equipos que se requieran optimizar, se deberá cuantificar en el activo estratégico que corresponda. Se recomienda consignar la información en un cuadro.

C 1.10 Descripción de peligros

En la ficha se deberá identificar los peligros naturales potenciales que han ocurrido o pueden ocurrir en la zona (localidad/centro poblado) así como cuál es su nivel de peligro (bajo, medio, alto, muy alto), según la tipología, frecuencia, severidad. Se deberá indicar si alguno de los peligros identificados tiene antecedentes de ocurrencia y en qué año ha ocurrido.

Así mismo, se deberá indicar si la I.E. ha sido afectada, cuando ha ocurrido alguno de los eventos identificados, si dicho peligro se puede mitigar y si en el evento ocurrido se ha afectado algún activo de la IE (Aulas, Ambiente con Computadoras, Ambiente administrativo, Otros Ambientes, Redes Exteriores, Cerco Perimétrico, Mobiliarios, Equipamientos).

En ese sentido, en caso la IE ha sido afectada por algún peligro, se deberá indicar: ¿Si la IE fue afectada por el fenómeno del niño?, ¿Cuál ha sido el peligro que ha causado la mayor afectación a la IE a causa del FEN (Fenómeno del Niño)? y ¿En qué año se ha producido?

Dicha información debe indicarse en la FTE de manera resumida y completarse en el cuadro correspondiente. Adicionalmente, deberá estar sustentada en los Informes anexos de la FTE, donde un profesional responsable, deberá elaborar el Estudio de Peligros y Análisis de Riesgo de acuerdo con la normativa vigente que complemente el Diagnóstico de la Situación Actual, para lo cual se debe tener en cuenta lo siguiente:

- (i) Ley N° 29664 que crea el Sistema Nacional de Gestión de Riesgo de Desastres.
- (ii) RJ N° 112-2014-CENEPRED/J que aprueba la Directiva N° 009-2014-CENEPRED/J Procedimiento para la Evaluación de Riesgos originados por Fenómenos Naturales y que aprueba el Manual para la Evaluación de Riesgos Originados por Fenómenos Naturales.
- (iii) RJ N° 058-2020-CENEPRED/J que aprueba los Lineamientos para la elaboración del Informe de Evaluación del Riesgo de Desastres en Proyectos de Infraestructura Educativa.

Por lo tanto, en los informes correspondientes, se debe identificar los tipos de peligros identificados (inundación, movimiento de masas, lluvias intensas, sismos, etc.), describir y mostrar mediante planos, croquis, fotografías y/o imágenes, las distancias, pendientes, alturas, diferencia de costas, tamaño de rocas, tipos de suelos u otros que se crea conveniente describir, que permita determinar y justificar el nivel de peligros. Los informes

deben estar enfocados en identificar los peligros potenciales a los cuales están expuestos la localidad o centro poblado y el terreno de la Institución Educativa en donde se va a implementar el proyecto de inversión.

C2. JUSTIFICACIÓN DEL PROYECTO DE INVERSIÓN

C2.1 Problema Central y Objetivo del Proyecto de Inversión

C2.1.1 Descripción del Problema Central

De acuerdo con el diagnóstico de la situación actual, se ha estandarizado el problema central, el mismo que está referido a la situación negativa que afecta al local educativo y a sus Unidades Productoras, los beneficiarios identificados desde el lado de la demanda según nivel del servicio educativo y su ámbito de influencia, el cual se justifica según el árbol de causas y efectos.

En la ficha con la información indicada en los ítems anteriores (Nombre de la IE, localización, niveles educativos, etc.), se genera de manera sistematizada el problema central

C2.1.2 Descripción del Objetivo Central

El objetivo central se originará al revertir la situación negativa identificada en el problema central, es decir la situación deseada con el proyecto de inversión. En ese sentido, en la FTE se ha estandarizado el objetivo central, el cual se justifica en el árbol de medios y fines. En la ficha con la información indicada en los ítems anteriores (Nombre de la IE, localización, niveles educativos, etc.), se genera de manera sistematizada el problema central.

C2.1.3 Indicador de brecha que permite medir el logro del Objetivo central del proyecto

De acuerdo con la información considerada en la FTE con respecto a los servicios y brechas, de manera sistematizada se va a identificar el indicador de brecha que permitirán medir el logro del objetivo central del proyecto de inversión. En cuanto a la unidad de medida, ésta ya se encuentra predeterminada como %. Solo se deberá digitar la Meta que se espera lograr cumplir con la intervención y la fuente de información. Por ejemplo, un proyecto de inversión que interviene en una IE de nivel inicial tiene como Indicador del Objetivo Central (% de estudiantes de la I.E que acceden a una adecuada prestación de los servicios de educación Inicial), por lo que de acuerdo con el proyecto de inversión se considera que se va a cumplir con la meta del 100%, y se va a tener como fuente de información el “Censo Educativo”, donde se podrá verificar si se logra cumplir la meta en un tiempo determinado.

C3. ALTERNATIVAS DEL PROYECTO DE INVERSIÓN

El planteamiento de la alternativa de solución tiene relación directa con el objetivo central, los medios fundamentales y las acciones para lograrlo, las cuales han sido planteadas de manera estandarizada.

Asimismo, se ha identificado que las variables como (1) tamaño, (2) localización, (3) tecnología y (4) momento óptimo, se encuentran definidas de manera estandarizada por lo que el tamaño y las tecnologías dependen de la demanda y las normas del sector, la localización está condicionada a la ubicación del terreno del local educativo que se encuentre debidamente

registrado o con arreglos institucionales y el momento óptimo que dependerá de la entidad y la ubicación. En ese sentido, se plantea una alternativa 1 (Recomendada), como alternativa de solución única, en la cual se detalla las metas que se consideran en el proyecto de manera sistematizada, con información de los anexos 01 ,02 y 03. En el caso particular que se tenga alguna variación de las variables antes señaladas, se deberá detallar de manera manual la alternativa 2.

C4. ESTIMACIÓN DE DEMANDA, NÚMERO DE AULAS Y CAPACIDAD DE PRODUCCIÓN

C4.1 Horizonte de evaluación

El horizonte de evaluación surge de la suma de tiempos que demandan el horizonte de inversión más el tiempo del horizonte de funcionamiento, para ello en la Ficha Técnica se debe indicar la información del número de meses que demanda las actividades propias de “elaboración y aprobación del Expediente Técnico” y b) de la Ejecución y liquidación de obra”. Por su parte en cuanto al horizonte de funcionamiento se recomienda considerar 10 años, caso contrario la UF podrá sustentar otro tiempo para este horizonte.

C4.2 Principales Parámetros y Supuestos que se han asumido para la proyección de la demanda.

En este ítem, se deberá describir las fuentes de información y la metodología empleada en la estimación de la demanda, así como describir los principales parámetros y supuestos utilizados. Para obtener la proyección de la demanda efectiva con y sin proyecto se debe tener en cuenta los siguientes conceptos:

- **Población demandante referencial:** Es la población localizada en el área de estudio y/o influencia de la IE vinculada con el objetivo o el propósito del PI, es decir la población referencial vendría a ser la población del distrito.
- **Población demandante potencial:** Es la población afectada, aquella que vive en el área de influencia, la cual corresponde al grupo etario de acuerdo con el nivel educativo de Educación Básica que brinde la IE a ser atendida con el proyecto, cabe resaltar que dicha población se desprende del análisis de la población referencial.

En ambos casos, para la estimación numérica de cada una de las poblaciones descritas, recurrimos a la información oficial del Instituto Nacional de Estadística e Informática – INEI (Censo 2007 – 2017), de no disponer de dicha información, se podrá trabajar en base a la información estadística de la Dirección Regional de Salud – DIRESA, ubicando al establecimiento de salud más cercano a la IE. En el caso extremo de no disponer de ningún tipo de fuente de información estadística, se recomienda realizar en el área de influencia ya delimitada, un empadronamiento de los niños y/o adolescentes pertenecientes al rango de edad correspondiente al nivel educativo que se esté analizando.

Si bien el cálculo de la población potencial es un estimado, se trata de ser lo más cercano posible a la cantidad de habitantes del área de influencia.

Una vez obtenida la información estadística, se deberá proceder a la proyección de la población demandante (Referencial y Potencial) en el año “n” según el horizonte del proyecto, para lo cual deberemos hallar el valor de la tasa de crecimiento poblacional ya que a partir de

ésta realizaremos las proyecciones a nivel departamental, provincial, distrital y/o centro poblado, pudiéndose presentar los siguientes casos para los cuales describimos algunas recomendaciones:

- Tasa de crecimiento poblacional positiva: Deberá hacerse la comparación entre las tasas calculadas (departamental, provincial, distrital y/o centro poblado), para de esta forma considerar la tasa de crecimiento más conservadora y adecuada al área de influencia. Asimismo, debe tenerse en cuenta la zona en donde se ubica la IE (urbana o rural), puesto que muchas veces a pesar de que la población del área de influencia es 100% rural, en la práctica suelen utilizar tasas de crecimiento del departamento o provincia, las cuales tienden a ser más urbanas y no evidencian el crecimiento de la población afectada.
- Tasa de crecimiento poblacional negativa: Deberá hacerse la comparación entre las tasas calculadas, para de esta forma utilizar la tasa no negativa más conservadora posible. Si se presentase el caso en que todas las tasas obtenidas son negativas, se recomienda considerar un crecimiento poblacional constante (0%).
- **Demanda efectiva y su proyección:** Deberá ser calculada en la situación sin y con proyecto, para ello se utilizarán parámetros y supuestos que deberán ser detallados y justificados en los cuadros de “Descripción de los principales parámetros utilizados” y el cuadro “Descripción de los principales supuestos utilizados”.

Una vez establecidos los principales parámetros y supuestos para la formulación del proyecto, se debe proceder con la determinación y proyección de la demanda efectiva con y sin proyecto.

Proyección de la demanda efectiva sin Proyecto: Es parte de la población demandante potencial y está conformada por los niños, niñas y/o adolescentes, según el nivel educativo en que se esté interviniendo, matriculados en la IE a intervenir con el proyecto. Su fuente de información puede ser obtenida a través del ESCALE-MINEDU y/o las nóminas de matrícula de la IE.

Para calcular la demanda efectiva sin proyecto se recomienda hacer un análisis de tendencia de matrículas históricas, usando como mínimo los últimos 5 años, para de esta forma calcular la tasa promedio de crecimiento geométrica, con la cual se realizará la proyección y se evidenciará el comportamiento de la matrícula en la situación sin proyecto.

Proyección de la demanda efectiva con Proyecto: Resulta del análisis de la demanda efectiva sin proyecto y la población potencial no atendida, ya que ésta se define como el total de alumnos que viene asistiendo a la IE más aquellos que pretendemos cubrir con el proyecto. Si bien para su cálculo existen muchas metodologías, lo importante es que una vez determinada correctamente la población no atendida, ésta sea incorporada al cálculo de la demanda con proyecto.

Cabe resaltar que en el caso de que las tasas de matrícula, desaprobados y retirados sean muy fluctuantes o no significativas, no será necesario considerar dichas tasas en el cálculo de la demanda efectiva con proyecto. Esto dependerá de las características de la IE a intervenir.

C4.3 Balance de Oferta y Demanda (O y D) de los Servicios de Educación Inicial, Primaria y/o Secundaria

La determinación de la brecha oferta-demanda en el horizonte de evaluación, se determina a partir de la comparación entre la demanda con proyecto y la oferta optimizada estimada en el diagnóstico de la UP.

Brecha del Proyecto = Oferta (optimizada) – Demanda de servicios con proyecto

La FTE, considera en el ítem C.4.3 “Balance de Oferta y Demanda de los servicios de educación inicial, primaria y/o secundaria”. La aplicación de dicho cuadro permite obtener las brechas en función del número de alumnos, asimismo se ha considerado el análisis para la estimación del número de aulas pedagógicas de acuerdo con la demanda de alumnos, número de alumnos por aula, número de secciones, turnos, etc., de manera sistematizada.

C4.3.1 Balance del Servicio de Educación Inicial - Ciclo I y II

Este ítem, presenta un cuadro cuya aplicación permitirá obtener las brechas en función al número de alumnos que demandarán los servicios de educación Inicial del Ciclo 1 y 2. Por lo que se requiere para cada una de las edades y cada año del horizonte del proyecto se indique la cantidad de alumnos que corresponde a la oferta optimizada y la cantidad de alumnos que corresponde a la demanda efectiva con proyecto, por lo que la brecha de alumnos se obtiene de la diferencia de éstas.

C4.3.2 Balance del Servicio de Educación Primaria

Este ítem, presenta un cuadro cuya aplicación permitirá obtener las brechas en función al número de alumnos que demandarán los servicios de educación primaria. Por lo que se requiere para cada una de las edades y cada año del horizonte del proyecto se indique la cantidad de alumnos que corresponde a la oferta optimizada y la cantidad de alumnos que corresponde a la demanda efectiva con proyecto, por lo que la brecha de alumnos se obtiene de la diferencia de éstas.

C4.3.3 Balance del Servicio de Educación Secundaria

Este ítem, presenta un cuadro cuya aplicación permitirá obtener las brechas en función al número de alumnos que demandarán los servicios de educación secundaria. Por lo que se requiere para cada una de las edades y cada año del horizonte del proyecto se indique la cantidad de alumnos que corresponde a la oferta optimizada y la cantidad de alumnos que corresponde a la demanda efectiva con proyecto, por lo que la brecha de alumnos se obtiene de la diferencia de éstas.

C4.4 Beneficiarios directos

Este ítem presenta un cuadro que permite obtener la cantidad de alumnos o estudiantes beneficiados según el servicio educativo durante el horizonte de evaluación del proyecto. Dichos valores se obtienen automáticamente tomando para ello los valores del último año de la proyección de la demanda para cada uno de los niveles educativo. Asimismo, reporta automáticamente los valores del total de beneficiarios durante todo el horizonte del proyecto en

función a los valores proyectados en los cuadros de la proyección de la demanda.

C4.5 Análisis Técnico del Tamaño del Proyecto (Estimación de Aulas)

De acuerdo con la proyección de la demanda que se observa en el ítem C4.3 Balance de Oferta y Demanda (O y D) de los Servicios de Educación inicial, primaria y secundaria, se debe estimar la cantidad de aulas pedagógicas con máxima cantidad de alumnos que se requieren en la situación con proyecto, por lo que se deberán estimar en los cuadros siguientes. Dicha estimación se realiza para cada edad o grado en cada servicio (inicial, primaria y/o secundaria). Para ello en los cuadros correspondientes, solo se deberá llenar en las celdas de color gris, la demás información se procesará de forma automática.

- **Demanda alumnos:** Se debe identificar el número máximo de alumnos que demanda el servicio educativo, para lo cual se debe considerar los cuadros del Balance de oferta y demanda de los servicios correspondiente en el horizonte del proyecto (10 años), se recomienda tomar la información del último año de proyección de la demanda.
- **Máx. alumnos por aula:** Se debe indicar el máximo número de alumnos por aula, que corresponde según los estándares normativos del sector para el nivel correspondiente (según el tamaño de las aulas y los índices de ocupación).
- **Número de secciones:** Este valor se obtiene automáticamente según la demanda alumnos y el número máximo de alumnos por aulas indicados en los ítems anteriores (la celda contiene una fórmula que arroja resultados en valores enteros).
- **Número de secciones turno mañana:** Se debe indicar el número de secciones con los que viene operando la institución educativa en el turno mañana.
- **Número de secciones turno tarde:** Este valor se obtiene automáticamente
- **Demanda de aulas:** Este valor se obtiene automáticamente.
- **Oferta optimizada de aulas:** Se debe indicar el número de aulas existentes que se conservan en la situación con proyecto y se consideran como oferta optimizada para cada uno de los grados o edades.
- **Brecha de aulas:** El valor de esta celda se obtiene automáticamente a través de la diferencia entre la oferta optimizada de aulas y la demanda de aulas.
- **Requerimiento de Aulas Funcionales-JEC:** Se considera la cantidad de aulas nuevas que efectivamente se puede atender por el proyecto, solo para los casos de II.EE que presenten el Modelo Pedagógico de Jornada Escolar Completa, según el análisis de las horas de ocupación para las aulas funcionales (según el plan curricular de la IE) y la brecha estimada, así como las condiciones del local educativo para albergar a toda la demanda en el nivel secundario.

C4.6 Capacidad de producción

Este ítem, presenta un cuadro que la Unidad Formuladora deberá completar considerando lo siguiente según el servicio de inicial, primaria, secundaria o básica alternativa:

- **Capacidad actual:** Es la capacidad efectiva de una UP, dadas sus actuales limitaciones operativas. Refleja las condiciones de prestación del servicio, antes de ser intervenidas por el proyecto de inversión. Para el caso de las UP de los servicios asociados a la modalidad

de EBR, se refiere a la oferta actual que se puede brindar en la UP según sus actuales limitaciones operativas. Se calcula identificando la máxima capacidad de alumnos de las aulas existentes que se encuentran actualmente en buenas o regulares condiciones, de acuerdo a sus áreas y los índices de ocupación para cada aula, según sus estándares normativos vigentes.

- **Capacidad optimizada:** Se refiere a la capacidad de alumnos que pueden ser atendidos en aulas existentes optimizadas, es decir que cumplen con condiciones mínimas en cuanto a la estructura y funcionalidad por lo que con intervenciones de rehabilitación o reforzamiento cumplen con los estándares sectoriales y no requieren demolerse, para su determinación de la capacidad se requiere indicar el número de aulas optimizadas, el área de cada aula, el índice de ocupación normativo (según el nivel educativo), con lo que se obtiene de manera sistematizada el número de alumnos.
- **Capacidad con proyecto:** Es la capacidad efectiva de una UP luego de ser intervenida por el proyecto de inversión. Para el caso de las UP que brindan el servicio de la modalidad de EBR, se refiere a la oferta que se puede brindar en una UP luego de ser intervenida. Se calcula identificando la máxima capacidad de alumnos de las aulas que se encuentren en buenas o regulares condiciones de la UP intervenida, de acuerdo a sus áreas y los índices de ocupación para cada aula, según sus estándares normativos vigentes.

C5. UNIDAD PRODUCTORA, ACCIONES, COSTOS DE INVERSIÓN y CRONOGRAMA DE INVERSIÓN:

C5.1 Metas físicas, costos y plazos (Sistematizado)

En el cuadro C5.1 Metas físicas, costos y plazos, de la Ficha Técnica Estándar, se consolida la información de manera sistematizada de los costos de inversión a precios de mercado que previamente se debe desarrollar detalladamente en anexos de la ficha: Registro de C.U. (anexo 01), presupuestos de infraestructura (anexo 02), presupuesto de mobiliario y equipamiento (anexo 03).

Las metas físicas de la propuesta técnica, deberán estar justificadas de acuerdo con la cantidad de aulas requeridas según el análisis de la demanda y la oferta, el programa arquitectónico con los ambientes básicos y complementarios necesarios para que se cumpla con las Normas Técnicas de Diseño de Locales Escolares, así como también de los Otros Espacios y Estructuras Exteriores señaladas en las Normas Técnicas con la finalidad cerrar la brecha de calidad de la Institución Educativa (Adecuada capacidad instalada para brindar el servicio educativo de inicial, primaria, secundaria y/o educación básica alternativa).

En ese sentido, los costos de inversión de infraestructura deben presentarse consignando a nivel de activos estratégicos, para lo cual deben utilizarse como fuente de información secundaria los costos unitarios referenciales establecidos por la UGEO-PRONIED, o asumir costos unitarios diferentes debidamente justificados.

En el caso de presentarse costos unitarios que no están vinculados a acciones sobre los activos estratégicos, dicho costos unitarios se deberá prorratear de manera proporcional a los activos estratégicos identificados, según su unidad de medida (m2).

Asimismo, en cuanto a los plazos, se deberá indicar las fechas de inicio y término del expediente técnico y de la ejecución física.

C5.2 Costos Total de inversión

El presente ítem consolida la información de presupuesto que de manera sistematizada previamente ha sido registrada en anexos de la ficha:

- (A) Costo total de Inversión de Infraestructura (De acuerdo con la información del Anexo 2).
- (B) Costo total de Inversión de Mobiliario y Equipamiento (De acuerdo con la información del Anexo 3),
- (C) Costo total de Inversión de Otros Factores Productivos (De acuerdo con la información del Anexo 2).

En OTROS COSTOS, se debe detallar los costos de “Gestión del proyecto”, “Expedientes técnicos o Documentos Equivalentes”, “Supervisión”, “Liquidación”, lo cuales se detallan a continuación:

a) Gestión del Proyecto: Se refiere a los costos que no están vinculados directamente con alguna acción considerada en el proyecto pero que son indispensables para que este se ejecute y pueda gestionarse adecuadamente hasta lograr su culminación y puesta en funcionamiento, por ejemplo:

- Costos de elaboración de los términos de referencia para contratar estudios especializados o estudios detallados, cuando se requiere contratar a un profesional ad hoc.
- Costos por la obtención de las licencias de Construcción, permisos y certificaciones, entre otros.
- Costos por los trámites documentarios en las entidades prestadoras de servicios públicos (Agua, Desagüe, Energía Eléctrica, Telefonía, Internet y gas).
- Costos de saneamiento físico legal de los terrenos que ocupa las II.EE.
- Costos de trámites administrativos.
- Costos de gestión del proyecto, con personal técnico los cuales estarán sustentados en el planteamiento de la gestión del proyecto en la fase de inversión.

b) Expediente Técnico o Documento Equivalente: Se refiere a los costos que se definan para la elaboración de estudios definitivos, estudios complementarios y/o documentos equivalentes que deben tener el sustento de manera desagregada en donde se indique la cantidad de personal técnico y administrativo, así como los bienes requeridos de acuerdo con una duración que se presenta como anexo del estudio.

c) Supervisión: Se refiere a los costos para la supervisión de la ejecución de la obra, en donde se deberá considerar al personal técnico y administrativo y los bienes necesarios que se presenta de manera detallada como anexo al estudio.

d) Liquidación: Se refiere a los costos de la liquidación de la obra, en caso no se haya considerado en los costos de supervisión, como por ejemplo en caso de la modalidad de administración directa, se tiene que realizar la liquidación técnica y financiera del proyecto,

por lo que se deberá indicar el personal técnico y administrativo y los bienes necesarios que se presenta de manera detallada como anexo al estudio.

C5.3 Cronograma de inversión según componentes

En este ítem se requiere indicar la fecha de inicio de ejecución del proyecto (por ejemplo: mes y año), tipo de periodo considerado (por ejemplo: mes o trimestre) y número de periodos (por ejemplo: número de meses o número de trimestres).

De acuerdo con el cronograma de inversión se debe marcar la ejecución de la obra de manera mensual y consecutiva y el costo estimado de la inversión de cada uno de los factores productivos del proyecto.

C5.4 Monto de inversión financiado con recursos públicos

Se deberá responder con Sí o NO a la pregunta ¿el proyecto tiene aporte de los beneficiarios?, en el caso de responder afirmativamente, se deberá consignar el monto del aporte en soles y la fuente del recurso.

C5.5 Cronograma de metas físicas

Este ítem, presenta un cuadro con el cronograma de metas físicas en donde se indica las metas físicas de acuerdo con la unidad de medida representativa que corresponde a cada factor productivo (infraestructura, mobiliario, equipamiento, etc.), indicando las medidas en cada periodo indicado (número de meses o trimestres), que representa el avance físico programado.

C5.6 Costo de inversión a precios sociales

Este ítem, presenta un cuadro en el cual se deberá consignar el costo de la inversión (costo total del proyecto) a precios de mercado y precios sociales por cada alternativa desarrollada. El costo de inversión a precios de mercado de la alternativa 1, se considera de manera sistematizada, de acuerdo con la información indicada en los Anexos 01,02 y 03. En caso de considerar una alternativa 2, se deberá indicar de manera manual según el presupuesto que se haya estimado.

El costo de inversión a precios sociales de la alternativa 1 y/o 2, se deberá consignar los costos de inversión a precios sociales, aplicando a los precios de mercado los Factores de Corrección que reflejan las distorsiones o imperfecciones del mercado, factores que son determinados por el MEF (Anexo N° 11 Parámetros de Evaluación Social).

Se deberá tener como referencia la Nota Técnica para el uso de los Precios Sociales en la Evaluación Social de Proyectos de Inversión y su aplicativo, aprobados por el MEF mediante Resolución Directoral N° 006-2021-EF/63.01.

C6. OPERACIÓN Y MANTENIMIENTO

Se deberá indicar la fecha prevista de inicio de operación y mantenimiento, así como el horizonte de funcionamiento en años.

La Unidad Formuladora debe consignar los costos en los que incurre cada año la IE para la operación (remuneraciones, servicios e insumos) y mantenimiento, a precios de mercado y a precios sociales en la situación sin proyecto y con proyecto.

Para los costos de mantenimiento se sugiere revisar las partidas que se asignan a cada IE por año. Para el año 2019 se emitió la Resolución Directoral Ejecutiva N° 005-2019-MINEDU/VMGI-PRONIED que aprueba el “Listado de Locales Educativos que forman parte del Programa de Mantenimiento de la Infraestructura y Mobiliario de los Locales Educativos para el año 2019”.

C7. CRITERIOS DE DECISIÓN DE INVERSIÓN.

La metodología utilizada es el costo-eficiencia, por lo que en este ítem se presenta un cuadro que consolida información sobre el Valor Actual de Costos (VAC), los Beneficiarios Directos y el Costo por beneficiarios directos para cada una de las alternativas identificadas.

- ✓ **El Valor actual de costos (VAC)**, debe indicarse de acuerdo con la estimación de costos de inversión total a precios sociales (aplicando los factores de corrección), los mismos que deben ser sustentados en el anexo de formulación y evaluación del proyecto de inversión.
- ✓ **Los Beneficiarios Directos**, se estima de manera sistematizada de acuerdo con la sumatoria del total de alumnos en el horizonte del proyecto (10 años) que se ha estimado de la proyección de la demanda en cada uno de los niveles educativos.
- ✓ **El Costo por beneficiarios directos**, se estima de manera sistematizada una ratio de costos/ eficiencia, dado por la VAC / Beneficiarios Directos.

C8. ANÁLISIS DE SOSTENIBILIDAD DE LA ALTERNATIVA RECOMENDADA

C8.1 Análisis de sostenibilidad

La sostenibilidad de un PI es la capacidad para producir el servicio educativo de manera ininterrumpida y adecuada a lo largo de su vida (MEF, 2011).

Para este punto se deberá indicar la fuente de financiamiento para la fase de ejecución y la fase de funcionamiento (costos de operación y mantenimiento), información que deberá ser validada mediante documentación como actas de compromiso, convenios, autorizaciones entre los diferentes actores como la DRE, UGEL, dirección de la IE, padres de familia entre otros. En el caso de las II.EE. públicas de gestión directa, las dependencias encargadas son la UGEL y la DRE.

Incluir información sobre la capacidad de gestión de la Unidad Ejecutora de Inversión asignada para el proyecto (experiencia institucional, recursos humanos calificados en cantidad suficiente, disponibilidad de recurso económico, equipamiento, logística, etc.), información sobre su organización y el área técnica encargada del proyecto.

C8.2 Identificación de las Medidas de reducción de riesgos en el proyecto de inversión

Según los peligros identificados por Fenómenos Naturales que afectan a la IE y sus niveles de peligros, se deberá también determinar en la Ficha Técnica Estándar el nivel de vulnerabilidad (bajo, medio, alto, muy alto), con lo cual se debe obtener el nivel de riesgo (bajo, medio, alto, muy alto), según las cuales se debe plantear ¿Cuáles son las Medidas de Reducción de Riesgo (MRR) en el contexto de cambio climático?, y si ¿Se consideran estas MRR en el presupuesto de Ejecución de Obra?

Dicha información debe indicarse en la Ficha Técnica Estándar de manera resumida y deberá estar sustentada en el informe anexo de la FTE en donde se tenga las siguientes consideraciones:

- ✓ Se debe elaborar el informe en base a la información de campo, el cual debe mencionar cuales son las Medidas de Reducción de Riesgo (MRR) de los peligros identificados por la acción de Fenómenos Naturales, además debiéndose mencionar cuales son las MRR que se optan, por ejemplo: los muros de contención planteados como MRR ante deslizamiento y terrenos en pendiente y que han sido considerados en el costo de la infraestructura propuesta.
- ✓ Se debe realizar el análisis correspondiente que permita una estimación cualitativa y preliminar del riesgo ante peligros debido a eventos de la geodinámica terrestre o eventos hidrometeorológicos; con el fin de salvaguardar la vida humana, su patrimonio, así como la infraestructura pública expuesta.
- ✓ En cuanto al riesgo sísmico y otros aspectos técnicos, se recomienda que la UEI verifique que la propuesta estructural del expediente técnico (verificar en los planos de todas especialidades), que se cumple con lo establecido en la Norma E.030 del RNE, en donde se indica que las Edificaciones de Educación son Edificaciones Esenciales (Tipo A2) y cumple con la Norma Técnica de Criterios Generales de Diseño para Infraestructura Educativa⁴⁷ aprobada mediante Resolución de Secretaría General N°239-2018-MINEDU del 03.Oct.2018. Por lo que verifica que se tiene un sistema estructural dual (con resistencia a la rigidez lateral con placas y columnas (TIPO T y/o L) en ambas direcciones) y cuenta con la adecuada junta de separación entre las columnas en T y los muros o parapetos de las ventanas altas o bajas de los ambientes.
- ✓ Se debe anexar mapas de peligros, los croquis solicitados y fotos de la visita de campo, panel fotográfico descriptivo de los peligros identificados por fenómenos naturales, en donde se identifique niveles, distancias, diferencias de cotas, intensidad, etc.

C8.3 Costos de inversión asociados a las medidas de reducción de riesgos en contexto de cambio climático.

Se considera los costos de inversión de los activos estratégicos que se han considerado para la reducción de riesgos, razón por la cual, de manera sistematizada se vincula a los costos de la propuesta técnica (por ejemplo, en el caso de que se ha identificado riesgos de deslizamientos de taludes, y se considera muros de contención, se suma el costo de todos los muros de contención que se han presupuestado).

Asimismo, si se identifican que se requieren intervenir con otras medidas de reducción de riesgos que están consideradas de forma implícita dentro de los costos de las edificaciones y/o obras exteriores, se deberá considerar un incremento en los costos unitarios de los activos estratégicos en el Anexo 01 y Anexo 02, que deberán ser adecuadamente justificados como por ejemplo en los siguientes casos:

- Incremento en el costo de las edificaciones por el dimensionamiento de los elementos estructurales por riesgo sísmico o algún riesgo por las características del suelo.
- Incremento en el costo de las edificaciones por el acondicionamiento térmico por riesgo de las condiciones climáticas como heladas.
- Incremento de las coberturas por riesgos de radicación.

- Incremento del sistema de drenaje pluvial por riesgos de lluvias intensas, etc.

C8.4 Unidad Ejecutora Presupuestal que asumirá el financiamiento de la operación y mantenimiento

En el caso de los locales educativos de Educación Básica Regular, la operación y el mantenimiento son actividades que se dan por separado, por lo tanto, tienen unidades ejecutoras presupuestales diferentes, en ese sentido se deberá indicar lo siguiente:

- Para el financiamiento de la operación (gastos operativos de planillas, pago de servicios, etc), se deberá indicar la UGEL que le corresponde como Unidad Ejecutora Presupuestal encargada.
- Para el financiamiento del mantenimiento, se debe considerar al Programa Nacional de Infraestructura Educativa (PRONIED) del Ministerio de educación, como el encargado de garantizar la ejecución del Programa de Mantenimiento de los locales educativos de las instituciones educativas públicas a nivel nacional, bajo principios de eficiencia, transparencia y legalidad en la utilización de los recursos públicos asignados; para que la infraestructura de los locales educativos se encuentre en condiciones de funcionalidad, habitabilidad y seguridad.

C8.5 Si es el caso, nombre de la organización privada que asumirá el financiamiento de la operación y mantenimiento

En el caso de las I.I.EE públicas de gestión privada, la operación y mantenimiento es compartida entre la entidad privada sin fines de lucro. Por ejemplo, en el caso de los colegios Fe y Alegría, estos asumen algunos gastos de la operación y mantenimiento de acuerdo con lo establecido en convenios específicos.

C8.6 Documentos que sustentan los acuerdos institucionales u otros que garantizan el financiamiento de los gastos de operación y mantenimiento

Se deberá listar los documentos de sostenibilidad obtenidos para el proyecto entre los distintos actores, tales como DRE, UGEL, dirección de la IE, padres de familia entre otros.

C9. MODALIDAD DE EJECUCIÓN PREVISTA:

La Ficha Técnica Estándar lista seis modalidades de ejecución, de ellas se deberán elegir sólo una.

C10. FUENTE DE FINANCIAMIENTO:

En el cuadro siguiente se identifica una lista con cinco fuentes de financiamiento, por lo que se debe señalar con "X", las fuentes de financiamiento que les corresponde.

C11. RESPONSABLES Y TIEMPO DE LA ELABORACIÓN DE LA FICHA TÉCNICA ESTÁNDAR

C11.1 Modalidad de Elaboración de la Ficha Técnica Estándar (Marcar con "X")

Indicar marcando con "X", si la elaboración de la FTE ha sido realizada por Administración Directa (si ha sido elaborada con el personal de la misma entidad), o por Administración Indirecta – Por contrata (si ha sido elaborado por un persona natural o jurídica que se ha contratado).

C11.2 Descripción del Equipo Formador

Se considera que la Formulación del Proyecto de Inversión a nivel de FTE es un trabajo multidisciplinario. El equipo formulador debe estar conformado por diferentes profesionales especialistas, por lo que se debe registrar la información de cada uno de los profesionales responsables: mínimamente por 01 Economista, 01 Arquitecto(a) y 01 Ingeniero(a) Civil, debiéndose indicar el “Nombre”, “Número de DNI”, “Especialidad”, y “Número de Colegiatura” para cada uno de ellos.

C11.3 Persona natural o jurídica contratada para la elaboración de la ficha

En caso de que la FTE se elabore por Administración Indirecta (por contrata), se deberá indicar la información de la persona natural o jurídica contratada para la elaboración de la ficha, por lo que se debe registrar el nombre o razón social, RUC y número de contrato suscrito.

C12. CONCLUSIONES:

C12.1 Resultado de la formulación y evaluación

En el cuadro siguiente se deberá indicar el resultado de la evaluación, marcando con “X” la opción si el PI ha sido declarado “VIALE” o “NO VIALE”.

C12.2 Principales argumentos que sustentan el resultado de la formulación y evaluación (especificar)

En este ítem se ha dispuesto un cuadro en donde se deberá describir las principales conclusiones y recomendaciones obtenidas con el PI referidas al cierre de brechas, accesibilidad a servicios públicos, los niveles de intervención que aborda el PI, la población beneficiaria en el horizonte del proyecto, la sostenibilidad del proyecto, entre otras.

Así mismo, se detalla el siguiente cuadro en donde se debe indicar los documentos de sustento presentados, para lo cual se deberá marcar con “X”, cada uno de los documentos indicados.

C12.3 Aportes y Lecciones Aprendidas (opcional)

En este ítem se pueden anotar de manera opcional los aportes y lecciones aprendidas que se han generado en la formulación y evaluación de proyecto de inversión.

Documentos de sustento

Se refiere a los documentos que se adjuntan a la Ficha Técnica Estándar conformada por sus Anexos 1, 2, 3 y 4 respectivamente; así como los respectivos informes complementarios como documentación sustentatoria de la formulación y evaluación de proyecto de inversión.

C. ANEXOS

Incluir como anexos la información que sustente o detalle los temas analizados en el estudio

- ✓ Croquis de ubicación del proyecto
- ✓ Documentos de la institución educativa
 - Testimonio de donación de terreno y/o documento que acredite la titularidad de terreno.
 - Cuadro de asignación de personal
 - Nómina de matrícula (últimos 5 años)

- Acta de evaluación (últimos 5 años)
- ✓ Documentos de compromiso
 - Acta de compromiso de mantenimiento de la infraestructura (APAFA)
 - Compromiso de operación y mantenimiento DRE Huancavelica o UGEL CHURCAMP
 - Acta de libre disponibilidad de terreno para plan de contingencia
 - Acta de constatación de visita a campo firmada por los representantes de la I.E.
- ✓ Opinión favorable
 - Priorización de proyecto emitido por la DRE Huancavelica o UGEL CHURCAMP
- ✓ Ingeniería de proyecto
 - Estudio topográfico
 - Estudio de mecánica de suelos
 - Estudio de estimación de riesgos y vulnerabilidad
 - Informe de evaluación preliminar para clasificación ambiental
 - Informe de evaluación estructural
 - Diseño arquitectónico, con sus respectivos planos
 - Diseño estructural, con sus respectivos planos
 - Diseño de instalaciones sanitarias, con sus respectivos planos
 - Diseño de instalaciones eléctricas, con sus respectivos planos.
 - Resumen de presupuesto
 - Presupuesto base de las alternativas
 - Análisis de costo unitario
 - Relación de insumos
 - Desagregado de gastos generales
 - Desagregado de supervisión
 - Metrados
 - Planos de ubicación y localización
 - Plano topográfico
 - Plano clave
 - Panel fotográfico
 - Otros documentos adicionales que sustenten el contenido del proyecto

7.3. Instrumentos de apoyo en la recopilación de información

La elaboración de los estudios de pre inversión a nivel de ficha técnica se desarrollará dentro del Marco del Sistema Nacional de Programación Multianual y Gestión de Inversiones (Invierte.pe) – Decreto Legislativo N° 1252 y su Reglamento.

El equipo profesional que elabore el estudio de pre inversión a nivel de ficha técnica debe precisar y sustentar en el Plan de Trabajo:

- Los instrumentos de apoyo que usara en la recopilación de información (cuestionarios, entrevistas, encuestas, entre otros).

- Fuentes de información a revisar.
- Enfoque metodológico para abordar aspectos como el diagnóstico, el análisis de la oferta y la demanda, el dimensionamiento de las alternativas de solución, la evaluación social del proyecto.
- Otros que se juzguen relevantes para la estructuración del estudio

La consultora acudirá a información primaria, mediante visitas de campo, entrevistas, encuestas, etc., y fuentes de información secundaria de las instituciones involucradas, como la Municipalidad distrital de Chinchihuasi, INEI, la DIRESA HUANCABELICA.

8. PLAZO DE ELABORACIÓN DEL ESTUDIO DE PRE INVERSIÓN A NIVEL DE FICHA TÉCNICA, PLAZO PARA LA PRESENTACIÓN, REVISIÓN Y LEVANTAMIENTO DE OBSERVACIONES DE INFORMES SOLICITADOS

El plazo máximo para la elaboración y entrega del estudio de pre inversión a nivel de ficha técnica de la consultoría será de **60 días calendarios (02 MESES)** a partir de la firma del contrato, que incluyen tiempo necesario para coordinaciones, consultas y subsanación.

PROCESO	ACTIVIDAD	MES-I				MES-II				MES-III
		I	II	III	IV	I	II	III	IV	I
Plan de trabajo	Elaboración de plan de trabajo	X								
Recopilación de información	Revisión de información primaria		X							
	Entrevista a los involucrados		X							
	Entrevista a las autoridades y beneficiarios		X							
	Levantamiento topográfico		X	X						
	Sistematización de la información			X						
Formulación del proyecto	Resumen Ejecutivo				X	X	X			
	Elaboración de anexos						X	X		
Trabajo de gabinete	Elaboración de la FTE- Sector Educación							X	X	
	Elaboración de Formato 07-A							X	X	
Informe Final	Presentación del informe final								X	
Levantamiento de observaciones	Levantamiento de observaciones del informe final, inscripción en el banco de inversiones									X

PRIMER INFORME (PLAN DE TRABAJO):

Sera presentado al responsable de la Unidad Formuladora, hasta los veinte (20) días calendarios a partir de la firma del contrato.

La supervisión del proyecto tendrá tres (03) días calendario para revisar este primer informe.

El consultor o consultoría, en el caso que exista observaciones tendrá hasta siete (07) días calendarios para levantar estas observaciones.

SEGUNDO INFORME (INFORME FINAL):

Será presentado hasta los sesenta (60) días calendarios contados a partir de la firma del contrato. Este informe deberá ser desarrollado de acuerdo a las pautas señaladas en el numeral 7 (alcances y contenido del estudio de pre inversión a nivel de ficha técnica)

El consultor o consultoría, en el caso que exista observaciones tendrá hasta siete (07) días calendarios para levantar estas observaciones.

Se presentará la FICHA ESTANDAR completo con sus anexos, así como también el formato de registro de proyectos de inversión (FORMATO 07-A) y el Resumen ejecutivo.

9. NÚMEROS Y CONTENIDO DE LOS INFORMES QUE SE PRESENTARÁN

Durante el plazo para la elaboración del estudio de pre-inversión a nivel de ficha técnica se presentarán en total dos informes cuyos contenidos son los siguientes:

PRIMER INFORME (PLAN DE TRABAJO):

Será presentado al responsable de la Unidad Formuladora, dentro de los 20 días calendarios a partir de la firma del contrato

El plan de trabajo debe incluir: Objetivos, Metodología, fechas estimadas de trabajo de campo y cronograma de elaboración del estudio (Tamaño A-3), precisando la participación de los profesionales especialistas (establecer una matriz de asignación de responsabilidades).

En todos los casos el cronograma de actividades que se presente deberá tener mayor nivel de precisión y detalle, deberá ser legible, a fin de hacer posible un adecuado seguimiento y control.

SEGUNDO INFORME (INFORME FINAL)

Será presentado el RESUMEN EJECUTIVO, FORMATO 07-A, FICHA TÉCNICA ESTÁNDAR desarrollada y los ANEXOS.

Toda la documentación que se presente deberá tener un Índice y numeración de páginas, asimismo mostrarán el sello y firma del Jefe de Proyecto; cada Especialista visará, en señal de conformidad, los documentos de su especialidad.

El estudio de pre inversión a nivel de ficha técnica será debidamente sellado y rubricado por el consultor encargado de la elaboración del Estudio de pre inversión a nivel de ficha técnica; deberá presentar en original y 01 copia en un archivador y un archivo magnético en CD, los planos en AutoCAD, el presupuesto y análisis de costos unitarios en S10 y la información de otro tipo que sea necesario incluir en el estudio de pre inversión a nivel de ficha técnica se generará en software previa coordinación con la Municipalidad Distrital de Chinchihuasi.

10. DESCRIPCIÓN DE LAS CORDINACIONES QUE DEBERÁ REALIZAR EL CONSULTOR CON EL GOBIERNO LOCAL Y DIVERSAS ENTIDADES

- **MUNICIPALIDAD DISTRITAL DE CHINCHIHUASI**

La coordinación con la municipalidad será en el aspecto contractual así mismo que nos facilite los documentos como el plan de desarrollo concertado de la provincia de CHINCHIHUASI para obtener información socio económico y educación.

• **DIRECCIÓN REGIONAL DE EDUCACION HUANCAMELICA**

La coordinación de la DRE Huancavelica es para la obtención el acta de prioridad y pertinencia y para el acta de operación y mantenimiento.

• **INSTITUCIÓN EDUCATIVA DE NIVEL PRIMARIA**

El consultor realizara coordinación con los padres de familia, directivos de APAFA, docentes, para realizar el taller de involucrados y la realización de entrevistas y/o encuestas.

11. VALOR REFERENCIAL PARA LA ELABORACIÓN DE LA FICHA TÉCNICA O ESTUDIO DE PRE INVERSIÓN

El costo total de la propuesta debe incluir Impuestos de Ley y otros tributos.

	DESCRIPCIÓN	CANTIDAD	UNIDAD DE MEDIDA	TIEMPO (MESES)
1	PERSONAL PROFESIONAL, TÉCNICO Y OTROS			
	1.1 JEFE DE ESTUDIO	1	MES	2
	1.2 ESPECIALISTA EN PROYECTO DE INVERSIÓN	1	MES	1.5
	1.3 ESPECIALISTA EN DISEÑO ARQUITECTÓNICO	1	MES	1.5
	1.4 ESPECIALISTA EN METRADOS, COSTOS Y PRESUPUESTOS	1	MES	1.5
	1.5 ESPECIALISTA EN DISEÑO ESTRUCTURAL	1	MES	1.5
	1.5 TOPOGRAFO	1	MES	0.5
	1.6 CADISTA	2	MES	1.5
2	ESTUDIOS DE BASE			
	ESTUDIO DE SUELOS	1	EXP	
	LEVANTAMIENTO TOPOGRÁFICO	1	EXP	
	INFORME DE EVALUACION PRELIMINAR PARA CLASIFICACION AMBIENTAL	1	EXP	
	ESTUDIO DE EVALUACIÓN ESTRUCTURAL	1	EXP	
PRESUPUESTO TOTAL PARA LA ELABORACIÓN DEL ESTUDIO DE PREINVERSIÓN O FICHA TÉCNICA S/.				

12. FORMA DE PAGO DEL ESTUDIO Y CRONOGRAMA DE PAGO

Todos los pagos que la Municipalidad Distrital de Chinchihuasi, realice a favor del consultor por concepto del objeto del servicio se realizaran en tres armadas, respetando el siguiente cronograma:

CRONOGRAMA DE PAGO A LA CONSULTORÍA

DESCRIPCION	CONTENIDO	PORCENTAJE
Primer pago	Presentación del plan trabajo para la elaboración del estudio. Previa conformidad del área técnica (UF)	20%

DESCRIPCION	CONTENIDO	PORCENTAJE
Segundo pago	Entrega del informe final (presentación ficha estándar, anexos y estudios complementarios) previa conformidad del área técnica (UF)	50%
Tercer pago a la viabilidad del proyecto por la UF	Informe de la evaluación final. Aprobación del estudio de pre inversión debidamente VIABILIZADO por la UF de la municipalidad y previa conformidad del área técnica (UF)	30%

13. REQUISITOS DE CALIFICACION Y RECUROS DEL PROVEEDOR

13.1 Requisitos del proveedor

El consultor que se encargará de prestar el servicio de consultoría, podrá ser una persona natural o jurídica deberá contar con experiencia en la formulación de estudios de pre inversión, ficha técnica en educación y/o infraestructura en edificaciones.

La experiencia en la especialidad deberá acreditar monto facturado y acumulado a S/. 94,683.00 (NOVENTICUATRO MIL SEISCIENTOS OCHENTA Y TRES CON 00/100 SOLES).

El postor podrá participar en forma individual o en consorcio, cumpliendo lo siguiente:

- Inscripción vigente en el Registro Nacional de Proveedores RNP como proveedor de servicios. Tener plena capacidad de Ejercicio. No estar inhabilitado administrativamente o jurídicamente para el ejercicio de la profesión, para contratar con el Estado.
- No estar comprendido en ninguno de los impedimentos señalados en el artículo 11º de la Ley de Contrataciones del Estado, acreditado mediante presentación de Declaración Jurada, el mismo que deberá ser demostrado para la admisión.
- Contar con personal requerido de acuerdo a lo indicado.
- Contar con oficina equipada con equipos de cómputo e impresión.

13.2 Personal

13.2.1 PERFIL PROFESIONAL DEL PERSONAL DEL ESTUDIO

El Consultor dispondrá como equipo mínimo de profesionales para pasar a la evaluación técnica, con los siguientes profesionales:

I. JEFE DE ESTUDIO

CARGO : Jefe de estudio
PERFIL PROFESIONAL : Economista, arquitecto o Ingeniero Civil.
TIEMPO DE CONTRATACIÓN : 60 días calendarios

CALIFICACIONES DEL PERSONAL:

1. FORMACIÓN ACADÉMICA

- Personal profesional en economía, arquitectura o Ingeniero Civil colegiado y habilitado.

2. CAPACITACIONES

- Cursos de capacitación o especializaciones en el marco del Sistema Nacional de Programación Multianual y Gestión de inversiones Invierte.pe.
- Cursos de capacitación o especialización en Gestión de proyectos.
- Cursos de capacitación o especialización en Gestión BIM.

EXPERIENCIA:

- Experiencia general: mínimo de cinco (05) años, de ejercicio profesional computado a partir de la fecha de colegiatura como: JEFE DE ÁREA o similar, (Gerente de Proyectos, Coordinador de Estudios, Responsables, etc.), de Formulación y Evaluación de Proyectos de Inversión Pública y/o Unidad Formuladora y/o supervisor de Proyectos de Inversión Pública, en el sector público y/o privado
- Experiencia Específica: presentar como mínimo siete (07) proyectos, de ejercicio profesional computado a partir de la fecha de colegiatura como: especialista y/o formulador y/o supervisor y/o evaluador en elaboración de expedientes técnicos y/o estudios de pre inversión en proyectos de educación y/o estudios en edificaciones en general, en el sector público y/o privado.

ROLES Y FUNCIONES:

Estará a cargo a tiempo completo durante el plazo establecido para la consultoría, las principales funciones y roles a su cargo serán:

- El Profesional es directamente responsable que el PI se ejecute con la calidad técnica requerida en los términos de referencia, por lo que los errores u omisiones y las consecuencias cometidas por él o sus empleados serán de su entera responsabilidad.
- Durante el estudio, deberá mantener constante comunicación con el Supervisor del Estudio asignado por la Municipalidad Distrital de Chinchihuasi, para la entrega del proyecto, así como también en la elaboración de la documentación que forme parte del desarrollo del estudio.
- El Profesional verificará que se cuente con la libre disponibilidad de los terrenos correspondientes o se cuente con los arreglos institucionales respectivos para la implementación del Proyecto, cuando corresponda, a efectos de asegurar la sostenibilidad del proyecto.
- El profesional y su equipo de trabajo se encontrarán a disponibilidad de la Unidad Formuladora que resulte responsable de su ingreso al banco de proyectos, cuando se requiera o amerite su participación en atención a las normas vigentes.
- El equipo profesional que elabore el estudio de pre inversión a nivel de ficha técnica debe señalar y sustentar los instrumentos de apoyo en la recopilación de información (cuestionarios, entrevistas, encuestas, entre otros), fuentes de información a revisar, así como el enfoque metodológico para abordar aspectos como el diagnóstico, formulación y evaluación, dimensionamiento de las alternativas de solución, la evaluación social del proyecto, entre otros que se juzguen relevantes para la estructuración del estudio.

- Es responsabilidad del profesional, el cumplimiento de la programación de las metas previstas y de adoptar las medidas necesarias para su cumplimiento, según su plan de trabajo aprobado.
- Evaluar los avances y detectar oportunamente los factores que pudieran generar retrasos en la formulación del estudio de pre inversión a nivel de ficha técnica.
- Otras actividades necesarias para la oportuna culminación del expediente técnico.

II. ESPECIALISTA EN PROYECTOS DE INVERSIÓN

CARGO : Especialista en proyectos de inversión pública

PERFIL PROFESIONAL : Economista

TIEMPO DE CONTRATACIÓN : 45 días calendarios

CALIFICACIONES DEL PERSONAL:

1. FORMACIÓN ACADÉMICAPERFIL

- Profesional en economía colegiado y habilitado.

2. CAPACITACIONES

- Cursos de capacitación o especializaciones en el marco del Sistema Nacional de Programación Multianual y Gestión de inversiones Invierte.pe.

- Cursos de capacitación o especialización en Gestión de proyectos.

EXPERIENCIA:

- Experiencia general: mínimo de cuatro (04) años, de ejercicio profesional computado a partir de la fecha de colegiatura como: JEFE DE ÁREA o similar (Gerente, Sub Gerente, Responsable, etc.,) de Programación e Inversiones y/o Evaluador y/o Formador y/o supervisor de proyectos de inversión pública, en el sector público y/o privado.
- Experiencia Específica: presentar como mínimo cinco (05) proyectos, de ejercicio profesional computado a partir de la fecha de colegiatura como: especialista y/o formador y/o supervisor y/o evaluador en elaboración de estudios de pre inversión en proyectos de educación y/o estudios en edificaciones en general, en el sector público y/o privado

ROLES Y FUNCIONES:

- Realizará el trabajo de campo en la institución educativa a intervenir para poder determinar cuál es la oferta y la demanda de servicios educativos.
- Realizara los talleres participativos en coordinación con el jefe de proyecto.
- Será el encargado de efectuar la formulación y evaluación del proyecto, con datos e informes de los especialistas en dimensionamiento de las alternativas de solución del proyecto acorde a la normativa del INVIERTE.PE.

III. ESPECIALISTA EN DISEÑO ARQUITECTÓNICO

CARGO : Especialista en diseño arquitectónico

PERFIL PROFESIONAL : ARQUITECTO.

TIEMPO DE CONTRATACIÓN : 45 días calendarios

CALIFICACIONES DEL PERSONAL:

1. FORMACIÓN ACADÉMICA

- Profesional en arquitectura colegiado y habilitado.

2. CAPACITACIONES

- Cursos de capacitación o especializaciones en el marco del Sistema Nacional de Programación Multianual y Gestión de inversiones Invierte.pe.
- Cursos de capacitación o especializaciones en construcciones sísmicas.
- Capacitación o especialización en Autodesk AutoCAD.
- Cursos de capacitación o especialización en Modelador BIM.

EXPERIENCIA:

- Experiencia general: mínimo de tres (03) años, de ejercicio profesional computado a partir de la fecha de colegiatura como: especialista en diseño arquitectónico y/o arquitecto en el sector público o privado.
- Experiencia específica: presentar como mínimo cinco (05) proyectos, de ejercicio profesional computado a partir de la fecha de colegiatura como formulador y/o evaluador y/o especialista en diseño arquitectónico, en elaboración de expedientes técnicos y/o estudios de pre inversión en proyectos de educación y/o estudios en edificaciones en general, en el sector público y/o privado.

ROLES Y FUNCIONES:

- Diagnóstico de la situación actual de la infraestructura de la IE a Intervenir.
- Realizar la inspección en campo de la institución educativa para verificar el tipo de terreno que tiene e idear un diseño óptimo.
- Elaboración del diseño arquitectónico de la infraestructura y equipamiento de la IE a Intervenir.
- Responsable de entregar los planos de diseño de la institución educativa

IV. ESPECIALISTA EN METRADOS, COSTOS Y PRESUPUESTOS

CARGO	: Especialista en metrados, costos y presupuestos.
PERFIL PROFESIONAL	: Ingeniero civil
TIEMPO DE CONTRATACIÓN	: 45 días calendarios

CALIFICACIONES DEL PERSONAL:

1. FORMACIÓN ACADÉMICA

- Personal profesional en ingeniería civil colegiado y habilitado.

2. CAPACITACIONES

- Cursos de capacitación o especializaciones en el marco del Sistema Nacional de Programación Multianual y Gestión de inversiones Invierte.pe.
- Capacitación o especialización en S10 Costos y Presupuestos
- Curso de capacitación en Metrados en edificaciones.
- Capacitación o especialización en Microsoft Project.
- Cursos de capacitación o especialización en Gestión BIM.

EXPERIENCIA:

- Experiencia general: mínimo de tres (03) años, de ejercicio profesional computado a partir de la fecha de colegiatura como: especialista en costos y presupuestos y/o Ingeniero de planeamiento, metrados, costos y presupuestos y/o capacitador y/o docente en el curso de especialización de costos y presupuestos en el sector público o privado.
- Experiencia específica: presentar como mínimo cinco (05) proyectos, de ejercicio profesional computado a partir de la fecha de colegiatura como especialista en costos y presupuestos y/o formulador y/o supervisor y/o evaluador en elaboración de expedientes técnicos y/o estudios de pre inversión en proyectos de educación y/o estudios en edificaciones en general, en el sector público y/o privado.

ROLES Y FUNCIONES:

- Participar en el proceso de formulación del estudio de pre inversión a nivel de ficha técnica.
- Elaborar conjuntamente con los otros profesionales el planteamiento técnico de las alternativas.
- Encargado de elaborar los metrados del proyecto.
- Encargado de elaborar los costos y presupuestos del proyecto.
- Establecer los costos de operación y mantenimiento de acuerdo a normas técnicas sectoriales.
- Compatibilizar con los otros profesionales los planos de instalaciones eléctricas y sanitarias.

V. ESPECIALISTA EN DISEÑO ESTRUCTURAL

CARGO	: Especialista en diseño estructural.
PERFIL PROFESIONAL	: Ingeniero civil
Tiempo de contratación	:45 días calendarios

CALIFICACIONES DEL PERSONAL:

1. FORMACIÓN ACADÉMICA

- Personal profesional en ingeniería civil colegiado y habilitado.

2. CAPACITACIONES

- Cursos de capacitación o especializaciones en el marco del Sistema Nacional de Programación Multianual y Gestión de inversiones Invierte.pe.
- Cursos de capacitación o especializaciones en software de estructuras
- Cursos de capacitación o especializaciones en construcciones sísmicas.
- Capacitación o especialización en Autodesk AutoCAD.
- Cursos de capacitación o especialización en Modelador BIM.

EXPERIENCIA:

- Experiencia general: mínimo de dos (02) años, de ejercicio profesional computado a partir de la fecha de colegiatura como: especialista en estructuras y/o Ingeniero de estructuras y/o capacitador y/o docente en el curso de estructuras en el sector público o privado.
- Experiencia específica: presentar como mínimo cinco (05) proyectos, de ejercicio profesional computado a partir de la fecha de colegiatura como especialista en estructuras y/o formulador y/o supervisor y/o evaluador en elaboración de expedientes técnicos y/o

estudios de pre inversión en proyectos de educación y/o estudios en edificaciones en general, en el sector público y/o privado.

ROLES Y FUNCIONES

- Realizar el diagnóstico actual de la infraestructura física existente.
- Diseñar las estructuras que contemplan el proyecto.
- Coordinar los avances en diseño estructural con el jefe del proyecto.
- Elaborar conjuntamente con los otros profesionales el planteamiento técnico de las alternativas.
- Compatibilizar con los otros profesionales los planos de instalaciones eléctricas y sanitarias.

VI. TOPOGRAFO

CARGO : Topógrafo.
PERFIL PROFESIONAL : Técnico topógrafo, Bach. y/o egresado civil o afines
TIEMPO DE CONTRATACIÓN : 15 días calendarios

CALIFICACIONES DEL PERSONAL:

1. FORMACIÓN ACADÉMICA

- Personal Técnico topógrafo, Bach. y/o egresado civil o afines.

2. CAPACITACIONES

- Cursos de capacitación o especialización en Topografía.
- Capacitación o especialización en Autodesk AutoCAD.
- Curso de capacitación en Civil 3D.

EXPERIENCIA:

- Experiencia general: mínimo de 01 año como topógrafo en el sector público y/o privado, computados desde la emisión del certificado de egresado o bachiller o título técnico.
- Experiencia específica: presentar como mínimo cinco (05) proyectos, de ejercicio profesional computado a partir de la emisión del certificado de egresado o bachiller o título técnico de haber participado en levantamientos topográficos en la elaboración de estudios de pre inversión a nivel de pre inversión o inversión (expediente técnico) de educación y/o estudios en edificaciones en general, en el sector público y/o privado.

ROLES Y FUNCIONES

- Desarrollar el informe topográfico con planos y detalles del proyecto.
- Llevar a cabo un adecuado levantamiento topográfico.
- Eficiencia, puntualidad en los trabajos a realizar.
- Realizar un control adecuado de las actividades a realizar.

VII. CADISTA

CARGO : Cadista.
PERFIL PROFESIONAL : Técnico cadista, Bach. y/o egresado civil o afines
TIEMPO DE CONTRATACIÓN : 45 días calendarios

CALIFICACIONES DEL PERSONAL:

1. FORMACIÓN ACADÉMICA

- Personal técnico cadista, Bach. y/o egresado civil o afines.

2. CAPACITACIONES

- Capacitación o especialización en Autodesk AutoCAD.
- Curso de capacitación en Civil 3D.
- Cursos de capacitación o especialización en Modelador BIM.

EXPERIENCIA:

- Experiencia general: mínimo de 01 año como cadista en el sector público y/o privado, computados desde la emisión del certificado de egresado o bachiller o título técnico.
- Experiencia específica: presentar como mínimo cinco (05) proyectos, de ejercicio profesional computado a partir de la fecha de colegiatura de haber participado como cadista en la elaboración de estudios de pre inversión a nivel de pre inversión o inversión (expediente técnico) de educación y/o estudios en edificaciones en general, en el sector público y/o privado.

ROLES Y FUNCIONES

- Asistir a los profesionales en la elaboración de planos.
- Realizar los trazos de los planos.

13.3 Equipamiento estratégico

El consultor deberá contar como mínimo con el siguiente equipamiento:

- 01 Plotter
- 01 GPS
- 01 Laptop I5
- 02 PC I7
- 01 Impresora multifuncional
- 01 Camioneta 4x4 doble cabina
- 01 Equipo topográfico (Estación total)

14. OTRAS CONSIDERACIONES PARA LA EJECUCION DE LA PRESTACION.

14.1 Adelantos

La entidad puede entregar adelantos directos al contratista, los que en ningún caso exceden en conjunto del treinta por ciento (30%) del monto del contrato original, siempre que ello haya sido previsto en la sección específica de las bases, **en el presente documento no se considera adelantos.**

14.2 Subcontratación

La entidad está sujeto a la ley del organismo supervisor de contrataciones N° 32069.

14.3. Conformidad de la prestación

- Una vez culminado el estudio de pre inversión a nivel de ficha técnica se presentará a la Unidad Formuladora de la Municipalidad Distrital de Chinchihuasi, el estudio de pre inversión a nivel de ficha técnica deberá presentarse impreso y un CD conteniendo toda la información digital del Estudio de pre inversión a nivel de ficha técnica, dicha presentación será considerada como un requisito de primer orden para la evaluación del presente estudio.
- Una vez viabilizado, el estudio debe ser presentado en dos (02) ejemplares (01 original y 01 copia) con su respectivo CD con los archivos correspondientes al estudio en los formatos en los cuales fueron creados.
- Todos los archivos costos y presupuestos en sistema operativos de Windows. Las entregas de todos estos documentos deberán ser EDITABLES, por el que no se aceptarán documentos en formato *pdf. Presentar el estudio con carta en hoja membretada consignando los datos (dirección física, teléfono y correo electrónico) del CONSULTOR. Por lo tanto, la conformidad del servicio será responsabilidad de la oficina de Unidad Formuladora de la Municipalidad Distrital de Chinchihuasi, que verificará el cumplimiento de las condiciones contractuales.
- La Municipalidad Distrital de Chinchihuasi, a través de la Unidad Formuladora otorgara la conformidad del servicio luego de la declaratoria de la viabilidad o no viabilidad e informe final por parte del responsable o evaluador de la Unidad Formuladora, si fuera el caso.

La recepción conforme no enerva el derecho a reclamo posterior por defectos o vicios ocultos

3.5. REQUISITOS DE CALIFICACIÓN

3.5.1 REQUISITOS DE CALIFICACIÓN OBLIGATORIOS

A. EXPERIENCIA DEL POSTOR EN LA ESPECIALIDAD

Requisitos:

El postor debe acreditar un monto facturado acumulado equivalente a S/. 94,683.00 (NOVENTICUATRO MIL SEISCIENTOS OCHENTA Y TRES CON 00/100 SOLES), por la contratación de consultorías iguales o similares al objeto de la convocatoria, durante los quince (15) años anteriores a la fecha de la presentación de ofertas que se computa desde la fecha de la conformidad o emisión del comprobante de pago, según corresponda.

Se consideran servicios de consultoría similares a los siguientes: ELABORACIÓN Y/O FORMULACIÓN Y/O EVALUACIÓN DE EXPEDIENTES TÉCNICOS Y/O ESTUDIOS DEFINITIVOS Y/O FICHAS TÉCNICAS Y/O PERFILES TÉCNICOS Y/O ESTUDIOS DE PRE-INVERSIÓN A CONSTRUCCIÓN Y/O CREACIÓN Y/O MEJORAMIENTO Y/O AMPLIACIÓN Y/O RECUPERACIÓN Y/O RECONSTRUCCIÓN Y/O ADECUACIÓN Y/O REHABILITACIÓN Y/O REMODELACIÓN Y/O RENOVACIÓN Y/O SUSTITUCIÓN Y/O FORTALECIMIENTO Y/O REPLAZO Y/O NUEVO Y/O REPOSICIÓN Y/O INSTALACIÓN DE PROYECTOS DE INFRAESTRUCTURA EDUCATIVA.

Acreditación:

La experiencia del postor en la especialidad se acredita con copia simple de (i) contratos u órdenes de servicios, y su respectiva conformidad o constancia de prestación o liquidación; o (ii) comprobantes de pago cuya cancelación se acredite documental y fehacientemente, con constancia de depósito, nota de abono, reporte de estado de cuenta o cualquier otro documento emitido por entidad del sistema financiero que acredite el abono o mediante cancelación en el mismo comprobante de pago⁷ o comprobante de retención electrónico emitido por SUNAT por la retención del IGV⁸, correspondientes a un máximo de veinte contrataciones. En caso el postor sustente su experiencia en la especialidad mediante contrataciones realizadas con privados, para acreditarla debe presentar de forma obligatoria lo indicado en el numeral (ii) del presente párrafo; no es posible que acredite su experiencia únicamente con la presentación de contratos u órdenes de compra con conformidad o constancia de prestación.

En caso los postores presenten varios comprobantes de pago para acreditar una sola contratación, se debe acreditar que corresponden a dicha contratación; de lo contrario, se asume que los comprobantes acreditan contrataciones independientes, en cuyo caso solo se considerará, para la evaluación, las veinte (20) primeras contrataciones indicadas en el **Anexo N° 11** referido a la Experiencia del Postor en la Especialidad.

En el caso de servicios de ejecución periódica o continuada, solo se considera como experiencia la parte del contrato que haya sido ejecutada durante los quince (15) años anteriores a la fecha de presentación de ofertas, debiendo adjuntarse copia de las conformidades correspondientes a tal parte o los respectivos comprobantes de pago cancelados.

Si el titular de la experiencia no es el postor, consignar si dicha experiencia corresponde a la matriz en caso de que el postor sea sucursal, o fue transmitida por reorganización

⁷ El solo sello de cancelado en el comprobante, cuando ha sido colocado por el propio postor, no puede ser considerado como una acreditación que produzca fehaciencia en relación a que se encuentra cancelado. Es válido el sello colocado por el cliente del postor (sea utilizando el término “cancelado” o “pagado”).

⁸ De acuerdo con el Régimen de Retenciones del Impuesto General a las Ventas (IGV).

societaria, debiendo acompañar la documentación sustentatoria correspondiente.

Si el postor acredita experiencia de otra persona jurídica como consecuencia de una reorganización societaria, debe presentar adicionalmente el **Anexo N° 12**.

Las personas jurídicas resultantes de un proceso de reorganización societaria no pueden acreditar como experiencia del postor en la especialidad aquella que le hubieran transmitido como parte de dicha reorganización las personas jurídicas sancionadas con inhabilitación vigente o definitiva.

Cuando en los contratos, órdenes de servicios o comprobantes de pago el monto facturado se encuentre expresado en moneda extranjera, debe indicarse el tipo de cambio venta publicado por la Superintendencia de Banca, Seguros y AFP correspondiente a la fecha de suscripción del contrato, de emisión de la orden de servicio o de cancelación del comprobante de pago, según corresponda.

Sin perjuicio de lo anterior, los postores deben llenar y presentar el **Anexo N° 11** referido a la Experiencia del Postor en la Especialidad.

Advertencia

En el caso de consorcios, solo se considera la experiencia de aquellos integrantes que ejecutan conjuntamente el objeto del contrato.

B. CAPACIDAD TÉCNICA Y PROFESIONAL

C.1. EXPERIENCIA DEL PERSONAL CLAVE

Requisitos:

El personal clave:

JEFE DE ESTUDIO

EXPERIENCIA:

- Experiencia general: mínimo de cinco (05) años, de ejercicio profesional computado a partir de la fecha de colegiatura como: JEFE DE ÁREA o similar, (Gerente de Proyectos, Coordinador de Estudios, Responsables, etc.), de Formulación y Evaluación de Proyectos de Inversión Pública y/o Unidad Formuladora y/o supervisor de Proyectos de Inversión Pública, en el sector público y/o privado
- Experiencia Específica: presentar como mínimo siete (07) proyectos, de ejercicio profesional computado a partir de la fecha de colegiatura como: especialista y/o formulador y/o supervisor y/o evaluador en elaboración de expedientes técnicos y/o estudios de pre inversión en proyectos de educación y/o estudios en edificaciones en general, en el sector público y/o privado.

II. ESPECIALISTA EN PROYECTOS DE INVERSIÓN

EXPERIENCIA:

- Experiencia general: mínimo de cuatro (04) años, de ejercicio profesional computado a partir de la fecha de colegiatura como: JEFE DE ÁREA o similar (Gerente, Sub Gerente, Responsable, etc.), de Programación e Inversiones y/o Evaluador y/o Formulator y/o supervisor de proyectos de inversión pública, en el sector público y/o privado.

- Experiencia Especifica: presentar como mínimo cinco (05) proyectos, de ejercicio profesional computado a partir de la fecha de colegiatura como: especialista y/o formulador y/o supervisor y/o evaluador en elaboración de estudios de pre inversión en proyectos de educación y/o estudios en edificaciones en general, en el sector público y/o privado

III. ESPECIALISTA EN DISEÑO ARQUITECTÓNICO

EXPERIENCIA:

- Experiencia general: mínimo de tres (03) años, de ejercicio profesional computado a partir de la fecha de colegiatura como: especialista en diseño arquitectónico y/o arquitecto en el sector público o privado.
- Experiencia específica: presentar como mínimo cinco (05) proyectos, de ejercicio profesional computado a partir de la fecha de colegiatura como formulador y/o evaluador y/o especialista en diseño arquitectónico, en elaboración de expedientes técnicos y/o estudios de pre inversión en proyectos de educación y/o estudios en edificaciones en general, en el sector público y/o privado.

IV. ESPECIALISTA EN METRADOS, COSTOS Y PRESUPUESTOS

EXPERIENCIA:

- Experiencia general: mínimo de tres (03) años, de ejercicio profesional computado a partir de la fecha de colegiatura como: especialista en costos y presupuestos y/o Ingeniero de planeamiento, metrados, costos y presupuestos y/o capacitador y/o docente en el curso de especialización de costos y presupuestos en el sector público o privado.
- Experiencia específica: presentar como mínimo cinco (05) proyectos, de ejercicio profesional computado a partir de la fecha de colegiatura como especialista en costos y presupuestos y/o formulador y/o supervisor y/o evaluador en elaboración de expedientes técnicos y/o estudios de pre inversión en proyectos de educación y/o estudios en edificaciones en general, en el sector público y/o privado.

V. ESPECIALISTA EN DISEÑO ESTRUCTURAL

EXPERIENCIA:

- Experiencia general: mínimo de dos (02) años, de ejercicio profesional computado a partir de la fecha de colegiatura como: especialista en estructuras y/o Ingeniero de estructuras y/o capacitador y/o docente en el curso de estructuras en el sector público o privado.
- Experiencia específica: presentar como mínimo cinco (05) proyectos, de ejercicio profesional computado a partir de la fecha de colegiatura como especialista en estructuras y/o formulador y/o supervisor y/o evaluador en elaboración de expedientes técnicos y/o estudios de pre inversión en proyectos de educación y/o estudios en edificaciones en general, en el sector público y/o privado.

VI. TOPÓGRAFO

EXPERIENCIA:

- Experiencia general: mínimo de 01 año como topógrafo en el sector público y/o privado, computados desde la emisión del certificado de egresado o bachiller o título técnico.
- Experiencia específica: presentar como mínimo cinco (05) proyectos, de ejercicio profesional computado a partir de la emisión del certificado de egresado o bachiller o título técnico de haber participado en levantamientos topográficos en la elaboración de estudios de pre inversión a nivel de pre inversión o inversión (expediente técnico) de educación y/o estudios en edificaciones en general, en el sector público y/o privado.

VII. CADISTA

EXPERIENCIA:

- Experiencia general: mínimo de 01 año como cadista en el sector público y/o privado, computados desde la emisión del certificado de egresado o bachiller o título técnico.
- Experiencia específica: presentar como mínimo cinco (05) proyectos, de ejercicio profesional computado a partir de la fecha de colegiatura de haber participado como cadista en la elaboración de estudios de pre inversión a nivel de pre inversión o inversión (expediente técnico) de educación y/o estudios en edificaciones en general, en el sector público y/o privado.

Acreditación:

La experiencia del personal clave se acredita con cualquiera de los siguientes documentos: (i) copia simple de contratos y su respectiva conformidad o (ii) constancias o (iii) certificados o (iv) cualquier otra documentación que, de manera fehaciente demuestre la experiencia del personal propuesto.

Los documentos que acreditan la experiencia deben incluir los nombres y apellidos del personal clave, el cargo desempeñado, el plazo de la prestación indicando el día, mes y año de inicio y culminación, el nombre de la entidad u organización que emite el documento, la fecha de emisión y nombres y apellidos de quien suscribe el documento.

En caso los documentos para acreditar la experiencia establezcan el plazo de la experiencia adquirida por el personal clave en meses sin especificar los días se debe considerar el mes completo.

Se considera aquella experiencia que no tenga una antigüedad mayor a veinticinco años anteriores a la fecha de la presentación de ofertas.

De presentarse experiencia ejecutada paralelamente (traslape), para el cómputo del tiempo de dicha experiencia sólo se considera una vez el periodo traslapado.

C.2. CALIFICACIONES DEL PERSONAL CLAVE

C.2.1. Formación Académica

Requisitos:

I. JEFE DE ESTUDIO

- Personal profesional en economía, arquitectura o Ingeniero Civil colegiado y habilitado.

II. ESPECIALISTA EN PROYECTOS DE INVERSIÓN

- Profesional en economía colegiado y habilitado.

III. ESPECIALISTA EN DISEÑO ARQUITECTÓNICO

- Profesional en arquitectura colegiado y habilitado.

IV. ESPECIALISTA EN METRADOS, COSTOS Y PRESUPUESTOS

- Personal profesional en ingeniería civil colegiado y habilitado.

V. ESPECIALISTA EN DISEÑO ESTRUCTURAL

- Personal profesional en ingeniería civil colegiado y habilitado.

VI. TOPÓGRAFO

- Personal Técnico topógrafo, Bach. y/o egresado civil o afines.

VII. CADISTA

- Personal técnico cadista, Bach. y/o egresado civil o afines.

Acreditación:

El TÍTULO PROFESIONAL REQUERIDO es verificado por los evaluadores en el Registro Nacional de Grados Académicos y Títulos Profesionales en el portal web de la Superintendencia Nacional de Educación Superior Universitaria - SUNEDU a través del siguiente link: <https://enlinea.sunedu.gob.pe/> o en el Registro Nacional de Certificados, Grados y Títulos a cargo del Ministerio de Educación a través del siguiente link: <https://titulosinstitutos.minedu.gob.pe/>, según corresponda.

El postor debe señalar los nombres y apellidos, DNI y profesión del personal clave, así como el nombre de la universidad o institución educativa que expidió el grado o título profesional requerido.

En caso de CONSIGNAR EL GRADO O TÍTULO PROFESIONAL REQUERIDO no se encuentre inscrito en el referido registro, el postor debe presentar la copia del diploma respectivo a fin de acreditar la formación académica requerida.

En caso se acredite estudios en el extranjero del personal clave, debe presentarse adicionalmente copia simple del documento de la revalidación o del reconocimiento ante SUNEDU, del grado académico o título profesional otorgados en el extranjero, según corresponda.

3.5.2 REQUISITOS DE CALIFICACIÓN FACULTATIVOS

C.3. EQUIPAMIENTO ESTRATÉGICO

Requisitos:

El consultor deberá contar como mínimo con el siguiente equipamiento:

- 01 Plotter
- 01 GPS
- 01 Laptop I5
- 02 PC I7
- 01 Impresora multifuncional
- 01 Camioneta 4x4 doble cabina
- 01 Equipo topográfico (Estación total)

Acreditación:

Copia de documentos que sustenten la propiedad, la posesión, el compromiso de compraventa o alquiler u otro documento que acredite que el equipamiento estratégico requerido está disponible para la ejecución del contrato.

CAPÍTULO IV EVALUACIÓN

**[CONSIGNAR SEGÚN CORRESPONDA AL OBJETO DE LA
CONTRATACIÓN]**

EN CASO DE CONSULTORÍAS, CONSULTORÍAS PARA LA REHABILITACIÓN Y RECONSTRUCCIÓN POSTERIOR A EMERGENCIAS Y DESASTRES O SEGUNDA CONVOCATORIA DE UN CONCURSO PÚBLICO PARA CONSULTORÍAS, CONSIDERAR LO SIGUIENTE:

Los factores de evaluación son determinados por los evaluadores. En la contratación de consultorías, la evaluación de la oferta consiste en i) Evaluación Técnica y ii) Evaluación Económica.

La evaluación económica de la oferta es posterior a la evaluación técnica de acuerdo con el artículo 94 del Reglamento. El puntaje máximo de cada una de estas evaluaciones es equivalente a cien puntos.

Para determinar la oferta con el mejor puntaje y el orden de prelación de las ofertas, se considera lo siguiente:

4.1 EVALUACIÓN TÉCNICA

La evaluación técnica se realiza sobre cien puntos. Para acceder a la etapa de evaluación económica, el postor debe obtener un puntaje técnico mínimo de setenta puntos.

FACTORES DE EVALUACIÓN FACULTATIVOS

A.	EXPERIENCIA ADICIONAL DEL POSTOR EN LA ESPECIALIDAD	METODOLOGÍA PARA SU ASIGNACIÓN
	<p><u>Evaluación:</u></p> <p>El postor debe acreditar un monto facturado acumulado equivalente a S/ 190,000.00 (Ciento noventa mil y 00/100 Soles), por la contratación de servicios de consultoría iguales o similares al objeto de la convocatoria, durante quince (15) años anteriores a la fecha de la presentación de ofertas que se computan desde la fecha de la conformidad o emisión del comprobante de pago, según corresponda.</p> <p><u>Acreditación:</u></p> <p>La experiencia del postor en la especialidad se acredita con copia simple de (i) contratos u órdenes de servicios, y su respectiva conformidad o constancia de prestación o liquidación; o (ii) comprobantes de pago cuya cancelación se acredite documental y fehacientemente, con constancia de depósito, nota de abono, reporte de estado de cuenta o cualquier otro documento emitido por entidad del sistema financiero que acredite el abono o mediante cancelación en el mismo comprobante de pago⁹ o comprobante de retención electrónico emitido por SUNAT por la retención del IGV¹⁰, correspondientes a un máximo de veinte contrataciones. En caso el postor sustente su experiencia en la especialidad mediante contrataciones realizadas con privados¹¹, para acreditarla debe presentar de forma obligatoria lo indicado en el numeral (ii) del</p>	<p>[como máximo 20] puntos</p> <p>M = Monto facturado acumulado por el postor por la prestación de servicios de consultoría iguales o similares</p> <p>M >= [190,000]¹²: [20] puntos</p> <p>M >= [150,000] y < [190,000]: [10] puntos</p> <p>M > [110,000]¹³ y < [150000]: [5] puntos</p>

⁹ El solo sello de cancelado en el comprobante, cuando ha sido colocado por el propio postor, no puede ser considerado como una acreditación que produzca fehaciencia en relación a que se encuentra cancelado. Es válido el sello colocado por el cliente del postor (sea utilizando el término "cancelado" o "pagado").

¹⁰ De acuerdo con el Régimen de Retenciones del Impuesto General a las Ventas (IGV).

¹¹ Se entiende "privados" como aquellos que no son entidades contratantes.

¹² El monto no puede ser mayor a tres la cuantía de la contratación o del ítem.

¹³ El monto debe ser mayor al requerido como requisito de calificación.

<p>presente párrafo; no es posible que acredite su experiencia únicamente con la presentación de contratos u órdenes de compra con conformidad o constancia de prestación.</p> <p>Las disposiciones sobre el requisito de calificación “Experiencia del postor en la especialidad” resultan aplicables para el presente factor.</p>	
---	--

B.	METODOLOGÍA PROPUESTA	METODOLOGÍA PARA SU ASIGNACIÓN
	<p><u>Evaluación:</u></p> <p>Se evalúa la metodología propuesta por el postor para la ejecución de la consultoría, cuyo contenido mínimo es el siguiente:</p> <ol style="list-style-type: none"> Control de calidad Control de Calendario de trabajos acorde a los términos de referencia (Cronograma Gantt) Control económico de la consultoría. Plan de Trabajo acorde a la metodología propuesta Acta de visita a campo <p>Debe contener como mínimo el enfoque que se aplica para alcanzar los objetivos:</p> <ul style="list-style-type: none"> Enfoque metodológico: justificación del método elegido y su alineación con los objetivos de la consultoría. Instrumentos y técnicas utilizadas: herramientas de recolección y análisis de información. Estrategia de implementación: pasos, fases o etapas de desarrollo, recursos requeridos para la implementación. Evaluaciones de medio término: mecanismos para medir avances y ajustes necesarios Apropiación del plan: estrategias para asegurar que los resultados sean aplicables por la entidad contratante. <p><u>Acreditación:</u></p> <p>Se acredita mediante la presentación del documento que sustente la metodología propuesta.</p>	<p>[Como máximo 25] puntos</p> <p>Desarrolla la metodología que sustenta la oferta con lo mínimo solicitado: [25] puntos</p> <p>No desarrolla la metodología que sustente la oferta 0 puntos</p>

C.	CALIFICACIONES Y/O EXPERIENCIA DEL PERSONAL CLAVE	METODOLOGÍA PARA SU ASIGNACIÓN
C.1	CAPACITACIÓN ADICIONAL DEL PERSONAL CLAVE	
	<p><u>Criterio:</u></p> <p>Se evalúa en función del tiempo de capacitación del personal clave propuesto como: JEFE DE ESTUDIO, ESPECIALISTA EN PROYECTOS DE INVERSIÓN, ESPECIALISTA EN DISEÑO ARQUITECTÓNICO, ESPECIALISTA EN METRADOS, COSTOS Y PRESUPUESTOS, ESPECIALISTA EN DISEÑO ESTRUCTURAL, TOPÓGRAFO, CADISTA</p> <p>. La capacitación debe haber sido finalizada en los últimos 8 años contados hasta la presentación de las ofertas.</p>	<p>[Como máximo 25] puntos</p> <p>Más de 300 horas: [25] puntos</p> <p>Más de [200] hasta [299] horas : [15] puntos</p> <p>Más de [100] hasta [199] horas</p>

<p>- Capacitación relacionada directamente a la especialidad del objeto de convocatoria.</p> <p><u>Acreditación:</u></p> <p>Se acreditan con copia simple de CONSTANCIAS, CERTIFICADOS, U OTROS DOCUMENTOS, SEGÚN CORRESPONDA..</p>	<p>[10] puntos</p>
<p>C.2 EXPERIENCIA ADICIONAL DEL PERSONAL CLAVE</p>	
<p><u>Criterio:</u></p> <p>Se evalúa en función al tiempo de experiencia en la especialidad del personal clave propuesto en JEFE DE PROYECTO. Se consideran como trabajos o prestaciones similares a los siguientes.</p> <ul style="list-style-type: none"> - Jefe de proyecto y/o jefe de estudios y/o director de proyecto /o coordinador en la elaboración y/o formulación y/o reformulación y/o Supervisión y/o evaluación de expedientes técnicos y/o estudios definitivos y/o Formulación de Proyectos de Preinversión de proyectos iguales o similares al objeto de la convocatoria, que se computa desde la colegiatura. <p><u>Acreditación:</u></p> <p>Mediante la presentación de cualquiera de los siguientes documentos: (i) copia simple de contratos y su respectiva conformidad o (ii) constancias o (iii) certificados o (iv) cualquier otra documentación que, de manera fehaciente demuestre la experiencia del personal propuesto.</p> <p>Los documentos que acreditan la experiencia deben incluir los nombres y apellidos del personal clave, el cargo desempeñado, el plazo de la prestación indicando el día, mes y año de inicio y culminación, el nombre de la entidad u organización que emite el documento, la fecha de emisión y nombres y apellidos de quien suscribe el documento.</p> <p>En caso los documentos para acreditar la experiencia establezcan el plazo de la experiencia adquirida por el personal clave en meses sin especificar los días se debe considerar el mes completo.</p> <p>Se considerará aquella experiencia que no tenga una antigüedad mayor a veinticinco años anteriores a la fecha de la presentación de ofertas.</p> <p>De presentarse experiencia ejecutada paralelamente (traslape), para el cómputo del tiempo de dicha experiencia sólo se considerará una vez el periodo traslapado.</p>	<p>Como máximo 20 puntos</p> <p>Más de [12] meses: [20] puntos</p> <p>Más de [5] hasta [11] meses: [15] puntos</p>

H. MEJORAS AL REQUERIMIENTO	PUNTAJE / METODOLOGÍA PARA SU ASIGNACIÓN
<p><u>Evaluación:</u></p> <p>MEJORAR AL TERMINO DE REFERENCIA</p> <p><u>Acreditación:</u></p> <p>Se acreditará únicamente mediante la presentación de: LA PROPUESTA DE MEJORA</p> <div style="border: 1px solid black; padding: 5px; margin-top: 10px;"> <p>Advertencia</p> <p><i>Constituye una mejora, todo aquello que agregue un valor adicional al parámetro mínimo establecido en el requerimiento, según corresponda, mejorando su calidad o las condiciones de su entrega o prestación, sin generar un costo adicional a la entidad contratante.</i></p> </div>	<p>[Como máximo 10] puntos</p> <p>Mejora 1 : [Como máximo 10] puntos</p>

EVALUACIÓN ECONÓMICA (Puntaje Máximo: 100 Puntos)

OFERTA ECONÓMICA	PUNTAJE / METODOLOGÍA PARA SU ASIGNACIÓN
<p><u>Evaluación:</u></p> <p>Se evalúa considerando el precio ofertado por el postor.</p> <p><u>Acreditación:</u></p> <p>Se acredita mediante el documento que contiene el precio de oferta (Anexo N° 6).</p>	<p>La evaluación consiste en otorgar el mayor puntaje a la oferta del menor monto ofertado y otorgar a las demás ofertas puntajes inversamente proporcionales a sus respectivos montos ofertados, según la siguiente fórmula:</p> $Po = \frac{Mb \times Pmax}{Mo}$ <p>Po = Puntaje de la oferta económica a evaluar Mo = Monto de la oferta económica Mb = Monto de la oferta económica más baja Pmax = Puntaje máximo</p> <p>[PUNTAJE MÁXIMO EQUIVALENTE A 100 PUNTOS]¹⁴ puntos</p>

PUNTAJE TOTAL

El puntaje total de las ofertas es el promedio ponderado de la evaluación técnica y la evaluación económica, aplicándose la siguiente fórmula:

$$PTP = c_1PT + c_2Pe$$

¹⁴ De acuerdo con lo señalado en el numeral 75.2 del artículo 75 del Reglamento.

Donde:

PTP	=	Puntaje total del postor a evaluar
Pt	=	Puntaje de la evaluación técnica del postor a evaluar
Pe	=	Puntaje de la evaluación económica del postor a evaluar
c1	=	Coeficiente de ponderación para la evaluación técnica: 0.80
c2	=	Coeficiente de ponderación para la evaluación económica: 0.20

Donde: $c1 + c2 = 1.00$

CAPÍTULO V PROFORMA DEL CONTRATO

Advertencia

Dependiendo del objeto de la contratación, de resultar indispensable, puede incluirse cláusulas adicionales o la adecuación de las propuestas en el presente documento, las que en ningún caso pueden contemplar disposiciones contrarias a la normativa vigente ni a lo señalado en este capítulo.

Conste por el presente documento, la contratación de **[CONSIGNAR LA DENOMINACIÓN DE LA CONVOCATORIA]**, que celebra de una parte **[CONSIGNAR EL NOMBRE DE LA ENTIDAD CONTRATANTE]**, en adelante LA ENTIDAD CONTRATANTE, con RUC N° [.....], con domicilio legal en [.....], representada por [.....], identificado con DNI N° [.....], y de otra parte [.....], con RUC N° [.....], con domicilio legal en [.....], inscrita en la Ficha N° [.....] Asiento N° [.....] del Registro de Personas Jurídicas de la ciudad de [.....], debidamente representado por su Representante Legal, [.....], con DNI N° [.....], según poder inscrito en la Ficha N° [.....], Asiento N° [.....] del Registro de Personas Jurídicas de la ciudad de [.....], a quien en adelante se le denomina EL CONTRATISTA en los términos y condiciones siguientes:

CLÁUSULA PRIMERA: ANTECEDENTES

Con fecha [.....], los evaluadores adjudicaron la buena pro del **CONCURSO PÚBLICO ABREVIADO PARA CONSULTORÍAS Y SERVICIO DE MANTENIMIENTO VIAL N° [CONSIGNAR NOMENCLATURA DEL PROCEDIMIENTO DE SELECCIÓN]** para la contratación de **[CONSIGNAR LA DENOMINACIÓN DE LA CONVOCATORIA]**, a **[INDICAR NOMBRE DEL GANADOR DE LA BUENA PRO]**, cuyos detalles e importe constan en los documentos integrantes del presente contrato.

CLÁUSULA SEGUNDA: OBJETO

El presente contrato tiene por objeto **[CONSIGNAR EL OBJETO DE LA CONTRATACIÓN]**.

CLÁUSULA TERCERA: MONTO CONTRACTUAL

El monto total del presente contrato asciende a **[CONSIGNAR MONEDA Y MONTO]**, que incluye todos los impuestos de Ley.

Este monto comprende el costo del servicio, todos los tributos, seguros, transporte, inspecciones, pruebas y, de ser el caso, los costos laborales conforme a la legislación vigente, así como cualquier otro concepto que pueda tener incidencia sobre la ejecución del servicio materia del presente contrato.

Importante para la entidad contratante

- Para la supervisión de obra, se considera la siguiente cláusula:

CLÁUSULA CUARTA: DEL PAGO¹⁵

*LA ENTIDAD CONTRATANTE se obliga a pagar la contraprestación a EL CONTRATISTA en **[INDICAR MONEDA]**, en **[INDICAR EL DETALLE DEL PAGO ÚNICO O PAGOS A CUENTA, SEGÚN CORRESPONDA]**, luego de la recepción formal y completa de la documentación correspondiente, según lo establecido en el artículo 211 del Reglamento de la Ley N° 32069, Ley General de Contrataciones Públicas, aprobado por Decreto Supremo N° 009-2025-EF.*

- Para los objetos contractuales distintos a la supervisión de obra, se considera la siguiente cláusula:

¹⁵ En cada caso concreto, dependiendo de la naturaleza del contrato, puede adicionarse la información que resulte pertinente a efectos de generar el pago.

CLÁUSULA CUARTA: DEL PAGO¹⁶

LA ENTIDAD CONTRATANTE se obliga a pagar la contraprestación a EL CONTRATISTA en [INDICAR MONEDA], en [INDICAR EL DETALLE DEL PAGO ÚNICO O PAGOS A CUENTA, SEGÚN CORRESPONDA], luego de la recepción formal y completa de la documentación correspondiente, según lo establecido en el artículo 144 del Reglamento de la Ley N° 32069, Ley General de Contrataciones Públicas, aprobado por Decreto Supremo N° 009-2025-EF.

Para tal efecto, el responsable de otorgar la conformidad de la prestación debe hacerlo en un plazo que no excede de los siete (7) días del día siguiente de producida la recepción, salvo que se requiera efectuar pruebas que permitan verificar el cumplimiento de la obligación, en cuyo caso la conformidad se emite en un plazo máximo de veinte (20) días, bajo responsabilidad de dicho servidor.

LA ENTIDAD CONTRATANTE debe efectuar el pago dentro de los diez (10) días hábiles siguientes de otorgada la conformidad de los servicios, siempre que se verifiquen las condiciones establecidas en el contrato para ello, bajo responsabilidad del servidor competente.

En caso de retraso en el pago por parte de LA ENTIDAD CONTRATANTE, salvo que se deba a caso fortuito o fuerza mayor, EL CONTRATISTA tiene derecho al pago de intereses legales conforme a lo establecido en el artículo 67 de la Ley N° 32069, Ley General de Contrataciones Públicas.

Esta nota debe ser eliminada una vez culminada la elaboración de las bases.

Importante para la entidad contratante

- En caso de que la ENTIDAD CONTRATANTE verifique en la Pladicop que el CONTRATISTA tiene multas impagas que no se encuentren en procedimiento coactivo, se debe incluir la siguiente cláusula:

CLÁUSULA [...]: COMPROMISO DE PAGO DE MULTA

Durante la ejecución del contrato la ENTIDAD CONTRATANTE retiene al CONTRATISTA de forma prorrateada hasta el 10% del monto del contrato, para el pago o amortización de multas impagas impuestas en el marco de lo previsto en el artículo 89 de la Ley N° 32069, que no se encuentran en procedimiento coactivo.

- En el caso que, adicionalmente, el proveedor presente la DECLARACIÓN JURADA SOBRE INAPLICACIÓN DEL IMPEDIMENTO TIPO 4.D DEL INCISO 4 DEL NUMERAL 30.1 DEL ARTÍCULO 30 DE LA LEY N° 32069 REFERIDO A LA INSCRIPCIÓN EN EL REGISTRO DE DEUDORES ALIMENTARIOS MOROSOS – REDAM que autoriza descuento para el pago de deuda alimentaria, se debe indicar la siguiente cláusula:

CLÁUSULA QUINTA: COMPROMISO DE PAGO DE MULTA Y DEUDA ALIMENTARIA

Durante la ejecución del contrato la ENTIDAD CONTRATANTE retiene al CONTRATISTA de forma prorrateada hasta el 10% del monto del contrato, para el pago o amortización de multas impagas impuestas en el marco de lo previsto en el artículo 89 de la Ley N° 32069, que no se encuentran en procedimiento coactivo.

Asimismo, EL CONTRATISTA autoriza que se le descuenta del pago de su contraprestación el monto de la pensión mensual fijada en el proceso de alimentos ascendiente a [CONSIGNAR MONTO] seguido por [CONSIGNAR LOS DATOS DE LA PARTE DEMANDANTE DEL PROCESO DE ALIMENTOS] ante el [CONSIGNAR LOS DATOS DE IDENTIFICACIÓN DEL JUZGADO CORRESPONDIENTE] en el trámite del expediente [CONSIGNAR EL NÚMERO DE EXPEDIENTE JUDICIAL].

Esta nota debe ser eliminada una vez culminada la elaboración de las bases.

¹⁶ En cada caso concreto, dependiendo de la naturaleza del contrato, puede adicionarse la información que resulte pertinente a efectos de generar el pago.

CLÁUSULA QUINTA: DEL PLAZO DE LA EJECUCIÓN DE LA PRESTACIÓN

El plazo de ejecución del presente contrato es de [...], el mismo que se computa desde **[CONSIGNAR SI ES DESDE EL DÍA SIGUIENTE DEL PERFECCIONAMIENTO DEL CONTRATO O DESDE LA NOTIFICACIÓN DE LA ORDEN DE SERVICIO O DESDE LA FECHA QUE SE ESTABLEZCA EN EL CONTRATO O DESDE LA FECHA EN QUE SE CUMPLAN LAS CONDICIONES PREVISTAS EN EL CONTRATO PARA EL INICIO DE LA EJECUCIÓN, DEBIENDO INDICAR LAS MISMAS EN ESTE ÚLTIMO CASO.]**

Cuando el Reglamento no establezca un plazo específico para la respuesta de las partes, aplica el plazo máximo de respuesta de **[CONSIGNAR LA CANTIDAD DE DÍAS]** días calendario. Durante la ejecución contractual, las partes pueden acordar la prórroga de este plazo máximo específico para cada caso específico.

Importante para la entidad contratante

De preverse en los Términos de Referencia la ejecución de actividades relacionadas al mantenimiento vial que deban realizarse de manera previa al inicio del plazo de ejecución, se debe consignar lo siguiente:

*“El plazo para la **[CONSIGNAR LAS ACTIVIDADES PREVIAS PREVISTAS EN LOS TÉRMINOS DE REFERENCIA]** es de [...], el mismo que se computa desde **[INDICAR CONDICIÓN CON LA QUE DICHAS ACTIVIDADES SE INICIAN]**.”*

Esta nota debe ser eliminada una vez culminada la elaboración de las bases.

Importante para la entidad contratante

En el caso de contratación de prestaciones accesorias, se incluye la siguiente cláusula:

CLÁUSULA [...]: PRESTACIONES ACCESORIAS¹⁷

*“Las prestaciones accesorias tienen por objeto **[CONSIGNAR EL OBJETO DE LAS PRESTACIONES ACCESORIAS]**.”*

*El monto de las prestaciones accesorias asciende a **[CONSIGNAR MONEDA Y MONTO]**, que incluye todos los impuestos de ley.*

*El plazo de ejecución de las prestaciones accesorias es de [...], el mismo que se computa desde **[CONSIGNAR SI ES DEL DÍA SIGUIENTE DEL CUMPLIMIENTO DE LAS PRESTACIONES PRINCIPALES, DESDE LA FECHA QUE SE ESTABLEZCA EN EL CONTRATO O DESDE LA FECHA EN QUE SE CUMPLAN LAS CONDICIONES PREVISTAS EN EL CONTRATO PARA EL INICIO DE LA EJECUCIÓN DE LAS PRESTACIONES ACCESORIAS, DEBIENDO INDICAR LAS MISMAS EN ESTE ÚLTIMO CASO.]**.”*

[DE SER EL CASO, INCLUIR OTROS ASPECTOS RELACIONADOS A LA EJECUCIÓN DE LAS PRESTACIONES ACCESORIAS].”

Esta nota debe ser eliminada una vez culminada la elaboración de las bases

Importante para la entidad contratante

En caso de contratos de contingencia utilizados de acuerdo con el artículo 285 del Reglamento se incluyen obligatoriamente las siguientes cláusulas:

CLÁUSULA [...]: CONDICIÓN O EVENTO FUTURO QUE ACTIVA LA EJECUCIÓN DEL CONTRATO

¹⁷ Los contratos relativos al cumplimiento de la(s) prestación(es) principal(es) y de la(s) prestación(es) accesorias, pueden estar contenidos en uno o dos documentos. En el supuesto que ambas prestaciones estén contenidas en un mismo documento, estas deben estar claramente diferenciadas, debiendo indicarse, entre otros aspectos, el precio y plazo de cada prestación.

La ejecución del contrato se activa cuando se produzca [CONSIGNAR EL EVENTO FUTURO E INCIERTO QUE CONDICIONA LA EJECUCIÓN DEL CONTRATO, DE ACUERDO CON EL ARTÍCULO 284 DEL REGLAMENTO]

CLÁUSULA [...]: MECANISMOS DE ACTIVACIÓN DE PROTOCOLO, CONTROL, SEGUIMIENTO Y EVALUACIÓN

Los mecanismos de activación (protocolo), control, seguimiento y evaluación de la ejecución contractual son [CONSIGNAR LOS REFERIDOS MECANISMOS CONFORME LO SEÑALADO EN EL REQUERIMIENTO Y LA OFERTA GANADORA]

En caso de contratos de contingencia en las que se aplique la modalidad de pago “pago por disponibilidad” de acuerdo con el artículo 286 del Reglamento, se incluye obligatoriamente la siguiente cláusula:

CLÁUSULA [...]: CONDICIONES DE AMPLIACIÓN DE PLAZO DEL CONTRATO

Al culminar el plazo del contrato sin que se haya activado la ejecución del contrato, las partes acuerdan las siguientes condiciones para ampliar el plazo contractual por un periodo adicional: [CONSIGNAR LAS CONDICIONES ACORDADAS]

Esta nota debe ser eliminada una vez culminada la elaboración de las bases

Importante para la entidad contratante

Cuando se trate de consultoría para la supervisión obra, la entidad contratante puede incluir incentivos durante la ejecución contractual, de acuerdo al artículo 162 del Reglamento, para lo cual debe incluir la siguiente cláusula:

CLÁUSULA ...: INCENTIVOS DURANTE LA EJECUCIÓN CONTRACTUAL

Cuando el supervisor emita pronunciamiento debidamente sustentado sobre el total de las consultas del cuaderno de incidencias y/o a todas las modificaciones contractuales en un plazo igual o menor al 50% del establecido en el contrato o en el Reglamento. La entidad contratante otorga una bonificación equivalente hasta el 3% del monto del contrato original.

CLÁUSULA SEXTA: PARTES INTEGRANTES DEL CONTRATO

El presente contrato está conformado por las bases integradas, la oferta ganadora, así como los documentos derivados del procedimiento de selección que establezcan obligaciones para las partes, incluyendo las modificaciones contractuales y adendas aprobadas por la entidad contratante, de ser el caso.

CLÁUSULA SÉTIMA: GARANTÍAS

EL CONTRATISTA entregó al perfeccionamiento del contrato la respectiva garantía incondicional, solidaria, irrevocable, y de realización automática en el país al solo requerimiento, a favor de LA ENTIDAD CONTRATANTE, por los conceptos, montos y vigencias siguientes:

- **Garantía de fiel cumplimiento del contrato:** Por la suma de [CONSIGNAR EL MONTO], a través de la [INDICAR EL TIPO DE GARANTÍA PRESENTADA: CONTRATO DE SEGURO/CARTA FIANZA FINANCIERA/RETENCIÓN DE PAGO/DECLARACIÓN JURADA DE CONSTITUCIÓN DE FIDEICOMISO] N° [INDICAR NÚMERO DEL DOCUMENTO] emitida por [SEÑALAR EMPRESA QUE LA EMITE], la misma que debe mantenerse vigente hasta la conformidad de la prestación. El monto señalado es equivalente al diez por ciento (10%) del monto del contrato original.

Importante para la entidad contratante

En caso de que corresponda, debe incorporarse el siguiente texto:

- **Garantía fiel cumplimiento por prestaciones accesorias:** Por la suma de [CONSIGNAR EL MONTO], a través de la [INDICAR EL TIPO DE GARANTÍA PRESENTADA: CONTRATO DE SEGURO/CARTA FIANZA FINANCIERA/RETENCIÓN DE PAGO/DECLARACIÓN JURADA DE CONSTITUCIÓN DE FIDEICOMISO]] N° [INDICAR NÚMERO DEL DOCUMENTO] emitida por [SEÑALAR EMPRESA QUE LA EMITE]. El monto que es equivalente al 10% del monto contractual de la prestación

accesoria, y que debe mantenerse vigente hasta el cumplimiento total de las obligaciones garantizadas.

Esta nota debe ser eliminada una vez culminada la elaboración de las bases

CLÁUSULA OCTAVA: EJECUCIÓN DE GARANTÍAS POR FALTA DE RENOVACIÓN

LA ENTIDAD CONTRATANTE puede solicitar la ejecución de las garantías cuando EL CONTRATISTA no las hubiere renovado antes de la fecha de su vencimiento, conforme a lo dispuesto en el artículo 118 del Reglamento de la Ley N° 32069, Ley General de Contrataciones Públicas, aprobado por Decreto Supremo N° 009-2025-EF.

Importante para la entidad contratante

Sólo en el caso que la entidad contratante hubiese previsto otorgar adelanto directo en el caso de servicios de mantenimiento vial u otros servicios que lo requieran por condiciones de mercado conforme lo sustentado en la estrategia de contratación, se debe incluir la siguiente cláusula:

CLÁUSULA [...]: ADELANTO DIRECTO

“LA ENTIDAD CONTRATANTE otorga [CONSIGNAR NÚMERO DE ADELANTOS A OTORGARSE] adelantos directos por el [CONSIGNAR PORCENTAJE QUE NO DEBE EXCEDER DEL 30% DEL MONTO DEL CONTRATO ORIGINAL] del monto del contrato original.

EL CONTRATISTA debe solicitar los adelantos dentro de [CONSIGNAR EL PLAZO Y OPORTUNIDAD PARA LA SOLICITUD SEGÚN LAS BASES], adjuntando a su solicitud la garantía por adelantos mediante carta fianza o contrato de seguro acompañada del comprobante de pago correspondiente. Vencido dicho plazo no procede la solicitud.

LA ENTIDAD CONTRATANTE debe entregar el monto solicitado dentro de [CONSIGNAR EL PLAZO SEGÚN LAS BASES] siguientes a la presentación de la solicitud del contratista.”

Esta nota debe ser eliminada una vez culminada la elaboración de las bases

CLÁUSULA NOVENA: CONFORMIDAD DE LA PRESTACIÓN

La conformidad de la prestación se regula por lo dispuesto en el artículo 144 del Reglamento de la Ley General de Contrataciones Públicas. La conformidad es otorgada por **[CONSIGNAR EL ÁREA O UNIDAD ORGÁNICA QUE OTORGA LA CONFORMIDAD]** en el plazo máximo de **[CONSIGNAR SIETE (7) DÍAS O MÁXIMO VEINTE (20) DÍAS. EN CASO SE REQUIERA EFECTUAR PRUEBAS QUE PERMITAN VERIFICAR EL CUMPLIMIENTO DE LA OBLIGACIÓN]** días computados desde el día siguiente de producida la recepción.

De existir observaciones, LA ENTIDAD CONTRATANTE las comunica al CONTRATISTA, indicando claramente el sentido de estas, otorgándole un plazo para subsanar el cual no debe ser mayor al 30% del plazo del entregable¹⁸ correspondiente, dependiendo de la complejidad o sofisticación de las subsanaciones a realizar. Si pese al plazo otorgado, EL CONTRATISTA no cumpliera a cabalidad con la subsanación, LA ENTIDAD CONTRATANTE puede otorgar al CONTRATISTA periodos adicionales para las correcciones pertinentes. En este supuesto corresponde aplicar la penalidad por mora desde el vencimiento del plazo para subsanar sin considerar los días en los que pudiera incurrir la entidad contratante para efectuar las revisiones y notificar las observaciones correspondientes.

Este procedimiento no resulta aplicable cuando los servicios manifiestamente no cumplan con las características y condiciones ofrecidas, en cuyo caso LA ENTIDAD CONTRATANTE no efectúa la recepción o no otorga la conformidad, según corresponda, debiendo considerarse como no ejecutada la prestación, aplicándose la penalidad que corresponda por cada día de atraso.

¹⁸ En caso de que el plazo obtenido como resultado de la aplicación del porcentaje sea una cifra decimal, corresponde que la entidad contratante efectúe el redondeo a favor del contratista, computándose como un día completo adicional en dicho supuesto.

Importante para la entidad contratante

En el caso de supervisión de obra la liquidación y su conformidad se regulan conforme a lo previsto en el artículo 215 del Reglamento de la Ley N° 32069, Ley General de Contrataciones Públicas, aprobada mediante Decreto Supremo N° 009-2025-EF, por lo cual debe incorporarse lo siguiente:

CLÁUSULA DÉCIMA: CONFORMIDAD DE LA PRESTACIÓN

*La conformidad de la prestación se regula por lo dispuesto en el artículo 215 del Reglamento de la Ley General de Contrataciones Públicas. La conformidad es otorgada por **[CONSIGNAR EL ÁREA O UNIDAD ORGÁNICA QUE OTORGA LA CONFORMIDAD]**.*

Esta nota debe ser eliminada una vez culminada la elaboración de las bases

CLÁUSULA DÉCIMA: GESTIÓN DE RIESGOS

LAS PARTES realizan la gestión de riesgos de acuerdo con lo establecido en el presente contrato y los documentos que lo conforman, a fin de tomar decisiones informadas, aprovechando el impacto de riesgos positivos y disminuyendo la probabilidad de los riesgos negativos y su impacto durante la ejecución contractual, considerando la finalidad pública de la contratación.

CLÁUSULA UNDÉCIMA: RESPONSABILIDAD POR VICIOS OCULTOS

La recepción conforme de la prestación por parte de LA ENTIDAD CONTRATANTE no enerva su derecho a reclamar posteriormente por defectos o vicios ocultos, conforme a lo dispuesto por los artículos 69 de la Ley N° 32069, Ley General de Contrataciones Públicas y el artículo 144 de su Reglamento.

El plazo máximo de responsabilidad del contratista es de **[CONSIGNAR TIEMPO EN AÑOS, NO MENOR DE UN (1) AÑO]** año(s) contado a partir de la conformidad otorgada por LA ENTIDAD CONTRATANTE.

CLÁUSULA DUODÉCIMA: PENALIDADES

Si EL CONTRATISTA incurre en retraso injustificado en la ejecución de las prestaciones objeto del contrato, LA ENTIDAD CONTRATANTE le aplica automáticamente una penalidad por mora por cada día de atraso, de acuerdo con la siguiente fórmula:

$$\text{Penalidad Diaria} = \frac{0.10 \times \text{monto}}{F \times \text{plazo}}$$

Importante para la entidad contratante

- *Consignar como valor "F" lo siguiente según corresponda:*

EN CASO DE CONSULTORÍA Y SERVICIOS DE MANTENIMIENTO VIAL:

F = 0.40

EN CASO DE CONSULTORÍA DE OBRA:

a) Para plazos menores o iguales a sesenta días: F = 0.40.

b) Para plazos mayores a sesenta días: F = 0.25.

Esta nota debe ser eliminada una vez culminada la elaboración de las bases

El retraso se justifica a través de la solicitud de ampliación de plazo debidamente aprobado. Adicionalmente, se considera justificado el retraso y en consecuencia no se aplica penalidad, cuando EL CONTRATISTA acredite, de modo objetivamente sustentado, que el mayor tiempo transcurrido no le resulta imputable. En este último caso la calificación del retraso como justificado por parte de LA ENTIDAD CONTRATANTE no da lugar al pago de gastos generales ni costos directos de ningún tipo, conforme al numeral 120.4 del artículo 120 del Reglamento de la Ley N° 32069, Ley General de Contrataciones Públicas, aprobado por Decreto Supremo N° 009-2025-EF.

Importante para la entidad contratante

En caso se haya incluido otras penalidades, se agrega el siguiente párrafo:

“Adicionalmente a la penalidad por mora se aplican las siguientes penalidades:

Otras penalidades			
N°	Supuesto de aplicación de penalidad	Forma de cálculo	Procedimiento de verificación
1	[RELLENAR ESTE CUADRO SEGÚN EL NUMERAL 3.3 DEL CAPÍTULO III REQUERIMIENTO DE LA SECCIÓN ESPECÍFICA DE LAS BASES]		
2			

La entidad contratante considera las particularidades de las otras penalidades y señala el plazo y forma en que se notifica al contratista el supuesto incurrido para que remita sus descargos, de corresponder. En dicho caso, también se debe precisar el plazo en que la entidad contratante evalúa dicho descargo y emite una decisión

La suma de la aplicación de estos dos tipos de penalidades no debe exceder el 10% del monto vigente del contrato, o de ser el caso, del ítem correspondiente.

Esta nota debe ser eliminada una vez culminada la elaboración de las bases.

Las penalidades se deducen de los pagos a cuenta, pagos parciales o del pago final, según corresponda; o si fuera necesario, se cobra del monto resultante de la ejecución de la garantía de fiel cumplimiento

Cuando se llegue a cubrir el monto máximo de la aplicación de la penalidad por mora y otras penalidades, de ser el caso, LA ENTIDAD CONTRATANTE puede resolver el contrato por incumplimiento.

CLÁUSULA DÉCIMA TERCERA: RESOLUCIÓN DEL CONTRATO

Cualquiera de las partes puede resolver el contrato, de conformidad con el numeral 68.1 del artículo 68 de la Ley N° 32069, Ley General de Contrataciones Públicas.

De encontrarse en alguno de los supuestos de resolución del contrato, LAS PARTES proceden de acuerdo a lo establecido en el artículo 122 del Reglamento de la Ley N° 32069, Ley General de Contrataciones Públicas, aprobado por Decreto Supremo N° 009-2025-EF.

Importante para la entidad contratante

Sólo en el caso que la entidad contratante hubiese previsto en la estrategia de contratación, la aplicación de la figura de resolución por terminación anticipada, se debe incluir la siguiente cláusula:

CLÁUSULA [...]: RESOLUCIÓN POR TERMINACIÓN ANTICIPADA

Las partes acuerdan la resolución por terminación anticipada del contrato cuando el resultado de algún hito impida o haga innecesaria la continuidad del siguiente, sin que resulte atribuible a alguna de las partes, de acuerdo con lo previsto en el artículo 121 del Reglamento de la Ley N° 32069, Ley General de Contrataciones Públicas.

Los hitos del contrato son [INCLUIR EL DETALLE DE LOS HITOS DEL CONTRATO]

- *Para el caso de contratos de contingencia con modalidad de pago por disponibilidad se incluye la siguiente cláusula:*

“CLÁUSULA [...]: RESOLUCIÓN POR TERMINACIÓN ANTICIPADA

Las partes acuerdan la resolución por terminación anticipada del contrato en caso la entidad verifique que el contratista incumple con mantener [INDICAR EL INCUMPLIMIENTO DETERMINADO EN LOS TERMINOS

DE REFERENCIA, YA SEA LA ROTACIÓN, STOCK O CAPACIDAD DE RESPUESTA, SEGÚN CORRESPONDA AL OBJETO CONTRACTUAL”.

Esta nota debe ser eliminada una vez culminada la elaboración de las bases

CLÁUSULA DÉCIMA CUARTA: RESPONSABILIDAD DE LAS PARTES

Cuando se resuelva el contrato por causas imputables a algunas de las partes, se debe resarcir los daños y perjuicios ocasionados, a través de la indemnización correspondiente. Ello no obsta la aplicación de las sanciones administrativas, penales y pecuniarias a que dicho incumplimiento diere lugar, en el caso que éstas correspondan.

Lo señalado precedentemente no exime a ninguna de las partes del cumplimiento de las demás obligaciones previstas en el presente contrato.

CLÁUSULA DÉCIMA QUINTA: ANTICORRUPCIÓN Y ANTISOBORNO

A la suscripción de este contrato, EL CONTRATISTA declara y garantiza no haber ofrecido, negociado, prometido o efectuado ningún pago o entrega de cualquier beneficio o incentivo ilegal, de manera directa o indirecta, a los evaluadores del proceso de contratación o cualquier servidor de la entidad contratante.

Asimismo, EL CONTRATISTA se obliga a mantener una conducta proba e íntegra durante la vigencia del contrato, y después de culminado el mismo en caso existan controversias pendientes de resolver, lo que supone actuar con probidad, sin cometer actos ilícitos, directa o indirectamente.

Aunado a ello, EL CONTRATISTA se obliga a abstenerse de ofrecer, negociar, prometer o dar regalos, cortesías, invitaciones, donativos o cualquier beneficio o incentivo ilegal, directa o indirectamente, a funcionarios públicos, servidores públicos, locadores de servicios o proveedores de servicios del área usuaria, de la dependencia encargada de la contratación, actores del proceso de contratación¹⁹ y/o cualquier servidor de la entidad contratante, con la finalidad de obtener alguna ventaja indebida o beneficio ilícito. En esa línea, se obliga a adoptar las medidas técnicas, organizativas y/o de personal necesarias para asegurar que no se practiquen los actos previamente señalados.

Adicionalmente, EL CONTRATISTA se compromete a denunciar oportunamente ante las autoridades competentes los actos de corrupción o de inconducta funcional de los cuales tuviera conocimiento durante la ejecución del contrato con LA ENTIDAD CONTRATANTE.

Tratándose de una persona jurídica, lo anterior se extiende a sus accionistas, participacionistas, integrantes de los órganos de administración, apoderados, representantes legales, funcionarios, asesores o cualquier persona vinculada a la persona jurídica que representa; comprometiéndose a informarles sobre los alcances de las obligaciones asumidas en virtud del presente contrato.

Finalmente, el incumplimiento de las obligaciones establecidas en esta cláusula, durante la ejecución contractual, otorga a LA ENTIDAD CONTRATANTE el derecho de resolver total o parcialmente el contrato²⁰. Cuando lo anterior se produzca por parte de un proveedor adjudicatario de los catálogos electrónicos de acuerdo marco, el incumplimiento de la presente cláusula conllevará que sea excluido de los Catálogos Electrónicos de Acuerdo Marco²¹. En ningún caso, dichas medias impiden el inicio de las acciones civiles, penales y administrativas a que hubiera lugar²².

¹⁹ Artículo 9 de la Ley N°32069, Ley General de Contrataciones Públicas.

²⁰ Literal d) del Numeral 68.1 del Artículo 68 de la Ley N°32069, Ley General de Contrataciones Públicas.

²¹ literal d) del artículo 274 del Reglamento de la Ley N°32069, Ley General de Contrataciones Públicas

²² Numeral 122.6 del artículo 122 del Reglamento de la Ley N°32069, Ley General de Contrataciones Públicas.

CLÁUSULA DÉCIMA SEXTA: MARCO LEGAL DEL CONTRATO

El marco legal comprende la Ley N° 32069, Ley General de Contrataciones Públicas y su Reglamento aprobado por Decreto Supremo N° 009-2025-EF, las directivas que emita la Dirección General de Abastecimiento del Ministerio de Economía y Finanzas, así como el OECE y demás normativa especial que resulte aplicable.

CLÁUSULA DÉCIMA SÉTIMA: SOLUCIÓN DE CONTROVERSIAS²³

Las controversias que surjan entre las partes durante la ejecución del contrato se resuelven mediante **[CONSIGNAR EL MECANISMO DE SOLUCIÓN DE CONTROVERSIAS]**, según el acuerdo de las partes.

Cualquiera de las partes tiene derecho a iniciar el arbitraje a fin de resolver dichas controversias dentro del plazo de caducidad previsto en la Ley N° 32069, Ley General de Contrataciones Públicas y su Reglamento.

Importante para la entidad contratante

En caso de haberse pactado la conciliación como medio de solución de controversias, previo al inicio del arbitraje, debe incorporarse el siguiente texto:

“Cualquiera de las partes tiene el derecho a solicitar una conciliación dentro del plazo de caducidad correspondiente, según lo señalado en el artículo 82 de la Ley General de Contrataciones Públicas, sin perjuicio de recurrir al arbitraje, en caso no se llegue a un acuerdo entre ambas partes o se llegue a un acuerdo parcial. Las controversias sobre nulidad del contrato solo pueden ser sometidas a arbitraje”

Esta nota debe ser eliminada una vez culminada la elaboración de las bases

El Laudo arbitral emitido es inapelable, definitivo y obligatorio para las partes desde el momento de su notificación, según lo previsto en el numeral 84.9 del artículo 84 de la Ley General de Contrataciones Públicas.

CLÁUSULA DÉCIMA OCTAVA: CONVENIO ARBITRAL

Las partes acuerdan que todo litigio y controversia resultante de este contrato o relativo a éste, se resuelve mediante arbitraje de acuerdo con los artículos 332 y 333 del Reglamento. El arbitraje es organizado y administrado por **[CONSIGNAR LA INSTITUCIÓN ARBITRAL, CORTE ARBITRAL CONSTITUIDA EN OTRO PAÍS O UN FORO DE REPUTACIÓN RECONOCIDA INTERNACIONALMENTE, SEGÚN CORRESPONDA]** de conformidad con sus reglamentos y estatutos vigentes, a los cuales las partes se someten libremente y considerando **[INDICAR LAS ESTIPULACIONES ADICIONALES QUE LAS PARTES HAYAN ACORDADO SEGÚN EL NUMERAL 332.3 DEL ARTÍCULO 332 DEL REGLAMENTO DE LA LEY N° 32069, LEY GENERAL DE CONTRATACIONES PÚBLICAS, APROBADO POR DECRETO SUPREMO N° 009-2025-EF]**

Advertencia

La Institución Arbitral es elegida por el postor ganador de la buena pro de la lista de instituciones arbitrales que haya propuesto la entidad contratante en las bases del procedimiento de selección. Para dicho efecto, al remitir los documentos para la suscripción del contrato, el postor ganador de la buena pro comunica la Institución Arbitral elegida de la referida lista, caso contrario, acuerda con la entidad

²³ De acuerdo con el numeral 84.1 del artículo 84 de la Ley General de Contrataciones Públicas, las partes pueden recurrir al arbitraje ad hoc solo cuando el monto de la controversia no supere las diez (10) UIT.

contratante una Institución Arbitral distinta. En caso de falta de acuerdo, la Institución Arbitral es elegida de la mencionada lista por la entidad contratante de manera definitiva.

Las partes pueden establecer estipulaciones adicionales o modificatorias del convenio arbitral, en la medida que no contravengan las disposiciones de la normativa de contrataciones públicas y/o las disposiciones especiales contenidas en la normativa general de arbitraje.

El arbitraje es resuelto por árbitro único o por un tribunal arbitral conformado por tres árbitros, según el acuerdo de las partes, conforme a lo dispuesto en numeral 84.2 del artículo 84 de la Ley N°32069, Ley General de Contrataciones Públicas. En caso de duda o falta de acuerdo, el arbitraje es resuelto por árbitro único, a no ser que la complejidad o cuantía de las controversias justifique la conformación de un tribunal arbitral, lo cual es determinado por las partes o conforme al Reglamento de la institución arbitral competente. En el caso de los arbitrajes ad hoc, la controversia es resuelta por árbitro único.

CLÁUSULA DÉCIMA NOVENA: FACULTAD DE ELEVAR A ESCRITURA PÚBLICA

Cualquiera de las partes puede elevar el presente contrato a Escritura Pública corriendo con todos los gastos que demande esta formalidad.

CLÁUSULA VIGÉSIMA: NOTIFICACIONES DURANTE LA EJECUCIÓN CONTRACTUAL

Las partes declaran el siguiente domicilio para efecto de las notificaciones que se realicen vía notarial conforme la Décimo Tercera Disposición Complementaria Transitoria del Reglamento:

DOMICILIO DE LA ENTIDAD CONTRATANTE: [.....]

DOMICILIO DEL CONTRATISTA: [CONSIGNAR EL DOMICILIO SEÑALADO POR EL POSTOR GANADOR DE LA BUENA PRO AL PRESENTAR LOS REQUISITOS PARA EL PERFECCIONAMIENTO DEL CONTRATO]

La variación del domicilio aquí declarado de alguna de las partes debe ser comunicada a la otra parte, formalmente y por escrito, con una anticipación no menor de quince (15) días calendario.

El CONTRATISTA señala el siguiente correo electrónico para efectos de las notificaciones que se realicen durante la ejecución del presente contrato, que no se realicen a través del SEACE de la Pladicip:

CORREO ELECTRÓNICO CONTRATISTA: [CONSIGNAR EL CORREO ELECTRÓNICO SEÑALADO POR EL POSTOR GANADOR DE LA BUENA PRO AL PRESENTAR LOS REQUISITOS PARA EL PERFECCIONAMIENTO DEL CONTRATO]

La variación del correo electrónico aquí declarado debe ser comunicada a la entidad contratante, formalmente y por escrito, con una anticipación no menor de cinco días calendario.

De acuerdo con las bases integradas, la oferta y las disposiciones del presente contrato, las partes lo firman por duplicado en señal de conformidad en la ciudad de [.....] al [CONSIGNAR FECHA].

"LA ENTIDAD
CONTRATANTE"

"EL CONTRATISTA"

Advertencia

La entidad contratante suscribe el contrato mediante firma digital, en caso de que el postor adjudicado con la buena pro cuente con certificado digital emitido por una entidad de certificación, de acuerdo con la normativa de la materia. Excepcionalmente, la entidad contratante con el debido sustento puede proceder a la firma del

contrato mediante medios manuales, de acuerdo con el numeral 87.3 del artículo 87 del Reglamento.

ANEXOS

ANEXO N° 1

DECLARACIÓN JURADA DE DATOS DEL POSTOR

Señores

EVALUADORES

CONCURSO PÚBLICO ABREVIADO PARA CONSULTORÍAS Y SERVICIOS DE MANTENIMIENTO VIAL N° [CONSIGNAR NOMENCLATURA DEL PROCEDIMIENTO DE SELECCIÓN]

Presente.-

El que se suscribe, [.....], postor y/o Representante Legal de **[CONSIGNAR EN CASO DE SER PERSONA JURÍDICA]**, identificado con **[CONSIGNAR TIPO DE DOCUMENTO DE IDENTIDAD] N° [CONSIGNAR NÚMERO DE DOCUMENTO DE IDENTIDAD]**, con poder inscrito en la localidad de **[CONSIGNAR EN CASO DE SER PERSONA JURÍDICA]** en la Ficha N° **[CONSIGNAR EN CASO DE SER PERSONA JURÍDICA]** Asiento N° **[CONSIGNAR EN CASO DE SER PERSONA JURÍDICA]**, **DECLARO BAJO JURAMENTO** que la siguiente información se sujeta a la verdad:

Nombre, Denominación o Razón Social :					
Domicilio Legal :					
RUC :		Teléfono(s) :			
MYPE ²⁴		Sí		No	
Correo electrónico :					

Autorización de notificación por correo electrónico:

Autorizo que se notifiquen al correo electrónico indicado las siguientes actuaciones:

1. Solicitud de información sobre la oferta.
2. Solicitud de negociación regulado en el artículo 132 del Reglamento.
3. Solicitud de subsanación de los requisitos para perfeccionar el contrato.
4. Solicitud para presentar los documentos para perfeccionar el contrato, según orden de prelación, de conformidad con lo previsto en el artículo 91 del Reglamento.
5. Respuesta a la solicitud de acceso al expediente de contratación.
6. Notificación de la orden de servicio, de ser el caso.

Asimismo, me comprometo a remitir la confirmación de recepción, en el plazo máximo de dos días hábiles de recibida la comunicación.

.....
Firma, nombres y apellidos del postor o representante legal, según corresponda

Advertencia

La notificación dirigida a la dirección de correo electrónico consignada se entiende válidamente efectuada cuando la entidad contratante reciba acuse de recepción.

²⁴ En los contratos periódicos de prestación de servicios, esta información es verificada por la entidad contratante en la página web del Ministerio de Trabajo y Promoción del Empleo en la sección consulta de empresas acreditadas en el REMYPE en el link: <http://www2.trabajo.gob.pe/servicios-en-linea-2-2/> y se tiene en consideración, en caso el consorcio ganador de la buena pro solicite la retención del diez por ciento (10%) del monto del contrato, en calidad de garantía de fiel cumplimiento, según lo señalado en el artículo 114 del numeral 149.4 del artículo 149 y numeral 151.2 del artículo 151 del Reglamento.

Advertencia

Cuando se trate de consorcios, la declaración jurada es la siguiente:

ANEXO Nº 1

DECLARACIÓN JURADA DE DATOS DEL POSTOR EN CONSORCIO

Señores

EVALUADORES

CONCURSO PÚBLICO ABREVIADO PARA CONSULTORÍAS Y SERVICIOS DE MANTENIMIENTO VIAL Nº [CONSIGNAR NOMENCLATURA DEL PROCEDIMIENTO DE SELECCIÓN]

Presente.-

El que se suscribe, [...], representante común del consorcio **[CONSIGNAR EL NOMBRE DEL CONSORCIO]**, identificado con **[CONSIGNAR TIPO DE DOCUMENTO DE IDENTIDAD] N° [CONSIGNAR NÚMERO DE DOCUMENTO DE IDENTIDAD]**, **DECLARO BAJO JURAMENTO** que la siguiente información se sujeta a la verdad:

Datos del consorciado 1					
Nombre, Denominación o Razón Social:					
Domicilio Legal:					
RUC:		Teléfono(s):			
MYPE ²⁵		Sí		No	
Correo electrónico:					

Datos del consorciado 2					
Nombre, Denominación o Razón Social:					
Domicilio Legal:					
RUC:		Teléfono(s):			
MYPE ²⁶		Sí		No	
Correo electrónico:					

Datos del consorciado 3 ...					
Nombre, Denominación o Razón Social :					
Domicilio Legal:					
RUC:		Teléfono(s):			
MYPE ²⁷		Sí		No	
Correo electrónico:					

Autorización de notificación por correo electrónico:

Correo electrónico del consorcio:

²⁵ En los contratos periódicos de prestación de servicios, esta información es verificada por la entidad contratante en la página web del Ministerio de Trabajo y Promoción del Empleo en la sección consulta de empresas acreditadas en el REMYPE en el link: <http://www2.trabajo.gob.pe/servicios-en-linea-2-2/> y se tiene en consideración, en caso el consorcio ganador de la buena pro solicite la retención del diez por ciento (10%) del monto del contrato, en calidad de garantía de fiel cumplimiento, según lo señalado en el artículo 114 del numeral 149.4 del artículo 149 y numeral 151.2 del artículo 151 del Reglamento. Para dicho efecto, todos los integrantes del consorcio deben acreditar la condición de micro o pequeña empresa.

²⁶ Ibídem.

²⁷ Ibídem.

Autorizo que se notifiquen al correo electrónico indicado las siguientes actuaciones:

1. Solicitud de la descripción a detalle de todos los elementos constitutivos de la oferta.
2. Solicitud de negociación regulado en el artículo 132 del Reglamento.
3. Solicitud de subsanación de los requisitos para perfeccionar el contrato.
4. Solicitud para presentar los documentos para perfeccionar el contrato, según orden de prelación, de conformidad con lo previsto en el artículo 91 del Reglamento de la Ley N° 32069, Ley General de Contrataciones Públicas, aprobado mediante Decreto Supremo N° 009-2025-EF.
5. Respuesta a la solicitud de acceso al expediente de contratación.
6. Notificación de la orden de servicios, de ser el caso.

Asimismo, me comprometo a remitir la confirmación de recepción, en el plazo máximo de dos días hábiles de recibida la comunicación.

[CONSIGNAR CIUDAD Y FECHA]

.....
**Firma, nombres y apellidos del representante
común del consorcio**

Advertencia

La notificación dirigida a la dirección de correo electrónico consignada se entiende válidamente efectuada cuando la entidad contratante reciba acuse de recepción.

ANEXO N° 2

PACTO DE INTEGRIDAD²⁸

Señores

EVALUADORES

CONCURSO PÚBLICO ABREVIADO PARA CONSULTORÍAS Y SERVICIOS DE MANTENIMIENTO VIAL N° [CONSIGNAR NOMENCLATURA DEL PROCEDIMIENTO DE SELECCIÓN]

Presente.-

El que suscribe, [...], postor y/o representante legal de **[CONSIGNAR EN CASO DE SER PERSONA JURÍDICA]**, identificado con **[CONSIGNAR TIPO DE DOCUMENTO DE IDENTIDAD] N° [CONSIGNAR NÚMERO DE DOCUMENTO DE IDENTIDAD]**, con poder inscrito en la localidad de **[CONSIGNAR EN CASO DE SER PERSONA JURÍDICA]** en la Ficha N° **[CONSIGNAR EN CASO DE SER PERSONA JURÍDICA]** Asiento N° **[CONSIGNAR EN CASO DE SER PERSONA JURÍDICA]**, en su calidad de proveedor en el ámbito de aplicación de la normativa de contratación pública, **suscribo el presente Pacto de Integridad** bajo los siguientes términos y condiciones:

PRIMERO: Declaro, bajo juramento:

1. Que conozco los impedimentos para ser participante, postor, contratista o subcontratista, establecidos en el artículo 30 de la Ley N° 32069, Ley General de Contrataciones Públicas.
2. Que los recursos que componen mi patrimonio o el patrimonio de la persona jurídica a la que represento no provienen de lavado de activos, narcotráfico, minería ilegal, financiamiento del terrorismo, y/o de cualquier actividad ilícita.
3. Que conozco la obligación de denunciar cualquier acto de corrupción cometido por los actores del proceso de contratación, así como las medidas de protección que le asisten a los denunciantes²⁹; además de las consecuencias administrativas y legales que de estos se derivan.
4. Que conozco el alcance de la Ley N° 28024, Ley que regula la gestión de intereses en la administración pública y su reglamento, aprobado por Decreto Supremo N° 120-2019-PCM, así como el marco de aplicación de la Ley N° 31564, Ley de prevención y mitigación del conflicto de intereses en el acceso y salida de personal del servicio público, y su reglamento aprobado por Decreto Supremo N° 082-2023-PCM³⁰.

²⁸De conformidad con el literal b del numeral 69.1 del artículo 69 y el numeral 57 del Anexo I Definiciones del Reglamento de la Ley N° 32069, Ley General de Contrataciones Públicas, aprobado por Decreto Supremo N° 009-2025-EF.

²⁹ Decreto Legislativo N° 1327, Decreto Legislativo que establece medidas de protección para el denunciante de actos de corrupción y sanciona las denuncias realizadas de mala fe, y su Reglamento aprobado por Decreto Supremo N.º 010-2017-JUS, modificado por Decreto Supremo N° 002-2020-JUS, en concordancia con la Directiva N° 002-2023-PCM-SIP: Directiva para la gestión de denuncias y solicitudes de medidas de protección al denunciante de actos de corrupción recibidas a través de la plataforma digital única de denuncias del ciudadano, aprobada por aprobada por Resolución de Secretaría de Integridad Pública N° 005-2023-PCM-SIP.

³⁰ Reglamento del Ley N° 31564:

Artículo 24.- Inhabilitación de ex funcionarios, ex servidores públicos, empresas e instituciones privadas

El incumplimiento de los impedimentos señalados en el numeral 4.2 del artículo 4 de la Ley por parte de las personas, las empresas e instituciones privadas involucradas en dicho incumplimiento, es sancionado con la inhabilitación por cinco años para contratar o prestar servicios al Estado, bajo cualquier modalidad, sin perjuicio de las acciones civiles y penales a que hubiera lugar conforme al numeral 7.7 del artículo 7 de la Ley. En caso de ex funcionarios y ex servidores públicos se aplica el procedimiento administrativo disciplinario sujeto a la Ley N° 30057, Ley del Servicio

Civil o normas específicas. En caso de empresas e instituciones privadas se aplica el procedimiento administrativo sancionador sujeto a la Ley N° 30225, Ley de Contrataciones del Estado.

5. Que conozco el alcance de la cláusula anticorrupción y antisoborno de los contratos suscritos en el marco del proceso de contratación y las consecuencias derivadas de su incumplimiento³¹.

SEGUNDO: Dentro de ese marco, asumo los siguientes compromisos:

1. Que mantendré una conducta proba e íntegra en todas las actividades del proceso de contratación, lo que supone actuar con honestidad y veracidad, sin cometer actos ilícitos, directa o indirectamente, así como respetar la libertad de concurrencia y las condiciones de competencia efectiva en el proceso de contratación y abstenerme de realizar prácticas que la restrinjan o afecten.

[Solo para personas jurídicas] Lo anterior se hace extensivo, para conocimiento, a los socios, accionistas, participacionistas, integrantes de los órganos de administración, apoderados, representantes legales, funcionarios, asesores y personas vinculadas a la persona jurídica que represento.

2. Que me abstendré de ofrecer, dar o prometer regalos, cortesías, invitaciones, donativos u otros beneficios similares, a funcionarios o servidores públicos de la dependencia encargada de las contrataciones, actores del proceso de contratación y personal de la entidad contratante.
3. Que denunciaré ante las autoridades competentes, de manera oportuna, los actos de corrupción, conducta funcional, conflicto de intereses u otro de naturaleza similar, respecto de lo cual tuviera conocimiento en el marco del proceso de contratación (<https://denuncias.servicios.gob.pe/>).
4. Que facilitaré las acciones o mecanismos implementados por la entidad pública responsable del proceso de contratación para fortalecer la transparencia, promover la lucha contra la corrupción y fomentar la rendición de cuentas.

TERCERO: Este pacto de integridad tiene vigencia desde el momento de su suscripción hasta la culminación de la fase de selección³²; y, en caso de resultar adjudicado con la buena pro, este mantiene su vigencia hasta la finalización del proceso de contratación.

CUARTO: Para efectos de salvaguardar el contenido del Pacto de Integridad frente a eventuales incumplimientos de los compromisos asumidos, me someto a las acciones de debida diligencia, supervisión, fiscalización posterior, iniciativas de veeduría autorizadas por la entidad contratante u otros que correspondan; así como a las responsabilidades administrativas, civiles y/o penales que se deriven de estos, conforme al marco legal vigente.

En señal de conformidad, suscribo el presente pacto de integridad, a los () días del mes () de 20(), manifestando que la información declarada se sujeta al principio de presunción de veracidad,

³¹ Conforme a lo establecido en el artículo 68 de la Ley General de Contrataciones Públicas, así como en el literal d) del artículo 274 de su Reglamento:

Artículo 68. Resolución del contrato

68.1. Cualquiera de las partes puede resolver, total o parcialmente, el contrato en los siguientes supuestos:

d) Por incumplimiento de la cláusula anticorrupción.

Artículo 274. Causales de exclusión de proveedores adjudicatarios de los catálogos electrónicos de acuerdo marco

Un proveedor adjudicatario es excluido de los Catálogos Electrónicos de Acuerdo Marco, en los siguientes casos:

d) Por incumplimiento de la cláusula anticorrupción y antisoborno.

³² **Artículo 92. Culminación de la fase de selección**, del Decreto Supremo N°009-2025-EF:

La fase de selección culmina cuando: a) Se perfecciona el contrato, b) Se cancela el procedimiento de selección, c) Se deja sin efecto el otorgamiento de la buena pro por causa imputable a la entidad contratante, d) No se perfeccione el contrato por los supuestos establecidos en el artículo 91.

conforme a lo dispuesto en el artículo IV de la Ley N° 27444, Ley del Procedimiento Administrativo General³³.

.....
**Firma, nombres y apellidos del postor o
representante legal, según corresponda**

³³ 1.7 Principio de Presunción de Veracidad. - En la tramitación del procedimiento administrativo, se presume que los documentos y declaraciones formulados por los administrados en la forma prescrita por esta Ley, responden a la verdad de los hechos que ellos afirman. Esta presunción admite prueba en contrario.

ANEXO Nº 3³⁴

DECLARACIÓN JURADA

Señores

EVALUADORES

CONCURSO PÚBLICO ABREVIADO PARA CONSULTORÍAS Y SERVICIOS DE MANTENIMIENTO VIAL Nº [CONSIGNAR NOMENCLATURA DEL PROCEDIMIENTO DE SELECCIÓN]

Presente.-

Mediante el presente el suscrito, postor y/o Representante Legal de **[CONSIGNAR EN CASO DE SER PERSONA JURÍDICA]**, declaro bajo juramento:

- i. No tener impedimento para postular en el procedimiento de selección ni para contratar con el Estado, conforme al artículo 30 de la Ley General de Contrataciones Públicas.
- ii. Conocer las sanciones contenidas en la Ley General de Contrataciones Públicas y su Reglamento, así como las disposiciones aplicables de la Ley Nº 27444, Ley del Procedimiento Administrativo General.
- iii. Participar en el presente proceso de contratación en forma independiente sin mediar consulta, comunicación, acuerdo, arreglo o convenio con ningún proveedor; y, conocer las disposiciones del Decreto Legislativo Nº 1034, Decreto Legislativo que aprueba la Ley de Represión de Conductas Anticompetitivas.
- iv. Conocer, aceptar y someterme a las bases, condiciones y reglas del procedimiento de selección.
- v. Ser responsable de la veracidad de los documentos e información que presento en el presente procedimiento de selección.
- vi. Comprometerme a mantener la oferta presentada durante el procedimiento de selección y a perfeccionar el contrato, en caso de resultar favorecido con la buena pro.

[CONSIGNAR CIUDAD Y FECHA]

.....
Firma, nombres y apellidos del postor o representante legal, según corresponda

Advertencia

En el caso de consorcios, cada integrante debe presentar esta declaración jurada, salvo que sea presentada por el representante común del consorcio.

³⁴ Artículo 69 del Reglamento de la Ley Nº 32069, Ley General de Contrataciones Públicas, aprobado por Decreto Supremo Nº 009-2025-EF.

ANEXO Nº 4

PROMESA DE CONSORCIO

(Sólo para el caso en que un consorcio se presente como postor)

Señores

EVALUADORES

CONCURSO PÚBLICO ABREVIADO PARA CONSULTORÍAS Y SERVICIOS DE MANTENIMIENTO VIAL Nº [CONSIGNAR NOMENCLATURA DEL PROCEDIMIENTO DE SELECCIÓN]

Presente.-

Los suscritos declaramos expresamente que hemos convenido en forma irrevocable, durante el lapso que dure el procedimiento de selección, para presentar una oferta conjunta al **CONCURSO PÚBLICO ABREVIADO Nº [CONSIGNAR NOMENCLATURA DEL PROCEDIMIENTO]**.

Asimismo, en caso de obtener la buena pro, nos comprometemos a formalizar el contrato de consorcio, de conformidad con lo establecido en los artículos 88 y 89 del Reglamento de la Ley General de Contrataciones Públicas, aprobado mediante Decreto Supremo Nº 009-2025-EF, bajo las siguientes condiciones:

a) Integrantes del consorcio

1. **[NOMBRE, DENOMINACIÓN O RAZÓN SOCIAL DEL CONSORCIADO 1].**
2. **[NOMBRE, DENOMINACIÓN O RAZÓN SOCIAL DEL CONSORCIADO 2].**

b) Designamos a **[CONSIGNAR NOMBRES Y APELLIDOS DEL REPRESENTANTE COMÚN]**, identificado con **[CONSIGNAR TIPO DE DOCUMENTO DE IDENTIDAD]** Nº **[CONSIGNAR NÚMERO DE DOCUMENTO DE IDENTIDAD]**, como representante común del consorcio para efectos de participar en todos los actos referidos al procedimiento de selección, suscripción y ejecución del contrato correspondiente con **[CONSIGNAR NOMBRE DE LA ENTIDAD]**.

Asimismo, declaramos que el representante común del consorcio no se encuentra impedido, inhabilitado ni suspendido para contratar con el Estado.

c) Fijamos nuestro domicilio legal común en [.....].

d) Las obligaciones que corresponden a cada uno de los integrantes del consorcio son las siguientes:

1. OBLIGACIONES DE **[NOMBRE, DENOMINACIÓN O RAZÓN SOCIAL DEL CONSORCIADO 1]** [%]³⁵
[DESCRIBIR LAS OBLIGACIONES DEL CONSORCIADO 1]
2. OBLIGACIONES DE **[NOMBRE, DENOMINACIÓN O RAZÓN SOCIAL DEL CONSORCIADO 2]** [%]³⁶
[DESCRIBIR LAS OBLIGACIONES DEL CONSORCIADO 2]

TOTAL OBLIGACIONES 100%³⁷

³⁵ Consignar únicamente el porcentaje total de las obligaciones, el cual debe ser expresado en número entero, sin decimales.

³⁶ Consignar únicamente el porcentaje total de las obligaciones, el cual debe ser expresado en número entero, sin decimales.

³⁷ Este porcentaje corresponde a la sumatoria de los porcentajes de las obligaciones de cada uno de los integrantes del consorcio.

[CONSIGNAR CIUDAD Y FECHA]

.....
Consortiado 1
Nombres, apellidos y firma del
consorciado 1 o de su representante
Legal
tipo y N° de documento de Identidad

.....
Consortiado 2
Nombres, apellidos y firma del
consorciado 2 o de su representante
Legal
tipo y N° de documento de identidad

.....
Consortiado 3
Nombres, apellidos y firma del
consorciado 3 o de su Representante
Legal
Tipo y N° de Documento de Identidad

Advertencia

El Anexo N° 5 únicamente es presentado por los postores que, si bien son parientes de los impedidos referidos en el numeral 1 del párrafo 30.1 de la Ley N° 32069, Ley General de Contrataciones Públicas, no le son aplicables los impedimentos en razón de parentesco del numeral 2 del citado artículo, debido a que cumplen alguna de las siguientes condiciones: i) Han suscrito un contrato derivado de un procedimiento de selección competitivo o no competitivo o, ii) han ejecutado cuatro contratos menores en el mismo tipo de objeto al que postula. Para el caso de servicios, los dos años de experiencia son consecutivos.

ANEXO N° 5³⁸ DECLARACIÓN JURADA DE DESAFECTACIÓN DE IMPEDIMENTO

Señores

EVALUADORES

CONCURSO PÚBLICO ABREVIADO PARA CONSULTORÍAS Y SERVICIOS DE MANTENIMIENTO VIAL N° [CONSIGNAR NOMENCLATURA DEL PROCEDIMIENTO DE SELECCIÓN]

Presente.-

El que suscribe, [...], postor y/o representante legal de **[CONSIGNAR EN CASO DE SER PERSONA JURÍDICA]**, identificado con **[CONSIGNAR TIPO DE DOCUMENTO DE IDENTIDAD]** N° **[CONSIGNAR NÚMERO DE DOCUMENTO DE IDENTIDAD]**, con poder inscrito en la localidad de **[CONSIGNAR EN CASO DE SER PERSONA JURÍDICA]** en la Ficha N° **[CONSIGNAR EN CASO DE SER PERSONA JURÍDICA]** Asiento N° **[CONSIGNAR EN CASO DE SER PERSONA JURÍDICA]**, **declaro que tengo los siguientes parientes³⁹, los cuales cuentan con impedimento de carácter personal⁴⁰ de conformidad con el numeral 1 del párrafo 30.1 del artículo 30 de la Ley N° 32069, de acuerdo a lo siguiente:**

[NOMBRE DEL PARIENTE 1]: con DNI [...] con CARGO [...] en la ENTIDAD [...] que a la fecha de la presente declaración cuenta con impedimento de carácter personal de Tipo **[CONSIGNAR 1A, 1B, 1C, 1D, 1E, 1F, y 1G, SEGÚN CORRESPONDA]** de conformidad con el inciso 1 del numeral 30.1 del artículo 30 de la Ley N° 32069 Ley General de Contrataciones Públicas

[NOMBRE DEL PARIENTE 2]: con DNI [...] con CARGO [...] en la ENTIDAD [...] que a la fecha de la presente declaración cuenta con impedimento de carácter personal de Tipo **[CONSIGNAR 1A, 1B, 1C, 1D, 1E, 1F, y 1G, SEGÚN CORRESPONDA]** de conformidad con el inciso 1 del numeral 30.1 del artículo 30 de la Ley N° 32069 Ley General de Contrataciones Públicas.

Por lo tanto, **DECLARO BAJO JURAMENTO** lo siguiente:

Me encuentro exceptuado de las causales de impedimento por razón de parentesco, en razón de [INDICAR SUPUESTO: HABER EJECUTADO UN CONTRATO DERIVADO DE UN PROCEDIMIENTO DE SELECCIÓN COMPETITIVO O NO COMPETITIVO / HABER EJECUTADO CUATRO CONTRATOS MENORES EN EL MISMO TIPO DE OBJETO AL QUE POSTULA] dentro de los dos años previos a la convocatoria del procedimiento de selección, contratación directa o a la adjudicación de un contrato menor] conforme al inciso 2 del numeral 30.1 del artículo 30 de la Ley N° 32069, Ley General de Contrataciones Públicas, lo cual acredito documentalmente, de conformidad con el numeral 39.4 del artículo 39 del Reglamento de la Ley N° 32069, Ley General de Contrataciones Públicas, aprobado por Decreto Supremo N° 009-2025-EF.

³⁸ Numeral 39.4 del artículo 39 del Reglamento de la Ley N° 32069, Ley General de Contrataciones Públicas, aprobado por Decreto Supremo N° 009-2025-EF.

³⁹ Se entiende pariente a aquellos hasta el segundo grado de consanguinidad y segundo de afinidad, lo que incluye al cónyuge, al conviviente, y al progenitor del hijo.

⁴⁰ Aplicables a autoridades, funcionarios o servidores públicos de acuerdo con lo que señala la Ley N° 32069, Ley General de Contrataciones Públicas.

[CONSIGNAR CIUDAD Y FECHA]

.....
**Firma, nombres y apellidos del postor o
representante legal, según corresponda**

Importante para la entidad contratante

En caso de la prestación de consultoría, consultoría de obras o mantenimiento vial, incluir el siguiente anexo:

Esta nota debe ser eliminada una vez culminada la elaboración de las bases

ANEXO Nº 6

PRECIO DE LA OFERTA

Señores

EVALUADORES

CONCURSO PÚBLICO ABREVIADO PARA CONSULTORÍAS Y SERVICIOS DE MANTENIMIENTO VIAL Nº [CONSIGNAR NOMENCLATURA DEL PROCEDIMIENTO DE SELECCIÓN]

Presente.-

Es grato dirigirme a usted, para hacer de su conocimiento que, de acuerdo con las bases, mi oferta es la siguiente:

OBLIGACIONES		COSTO (S/)
A. CONSULTORIA / FORMULACIÓN / DISEÑO / SUPERVISIÓN (INDICAR CUAL CORRESPONDA) / MANTENIMIENTO VIAL		
	Costo Directo	[.....]
	Gastos Generales (....%)	[.....]
	Utilidad (....%)	[.....]
	Sub Total	[.....]
	Impuesto I.G.V. (18%)	
	Presupuesto ofertado	[.....]
B. COMPONENTE (DE CORRESPONDER, SI ES QUE HAY UN COMPONENTE ADICIONAL, SE AÑADE ESTAS FILAS)		
	Costo Directo	[.....]
	Gastos Generales (....%)	[.....]
	Utilidad (....%)	[.....]
	Sub Total	[.....]
	Impuesto I.G.V. (18%)	
	Presupuesto ofertado	[.....]

El precio de la oferta corresponde a [INDICAR MODALIDAD DE PAGO EMPLEADA SEGÚN REQUERIMIENTO DE LA ENTIDAD] e incluye todos los tributos, seguros, transporte, inspecciones, pruebas y, de ser el caso, los costos laborales conforme a la legislación vigente, así como cualquier otro concepto que pueda tener incidencia sobre el costo de la contratación.

Mi oferta no incluye [INDICAR EL TRIBUTO QUE NO INCLUYE (p.e. IGV)] porque goza de la siguiente exoneración legal [CONSIGNAR LA EXONERACIÓN QUE LEGALMENTE LE CORRESPONDE O ELIMINAR ESTA LÍNEA]

En el caso de consultoría de obras y diseño del mantenimiento vial, adjunto a la presente, remito estructura de costos con el desagregado de la oferta económica, que toma como referencia lo proporcionado por la entidad contratante y que puede adicionar conceptos que, de acuerdo a su propuesta, sean requeridos. En caso de modalidad de pago por esquema mixto, la estructura de costos que forma parte de la oferta indica claramente la modalidad de pago de cada concepto.

En el caso de consultoría y mantenimiento vial que cuente con diseño, el detalle de los precios unitarios de mi oferta son parte de este anexo.

[CONSIGNAR CIUDAD Y FECHA]

**Firma, nombres y apellidos del postor o
representante legal o común, según corresponda**

Advertencia

- *En caso de que el postor reduzca su oferta, según lo previsto en el artículo 132 del Reglamento, debe presentar nuevamente este Anexo.*
- *En caso de procedimientos según relación de ítems, el postor puede presentar el precio de su oferta en un solo documento o documentos independientes, en los ítems que se presente.*
- *En caso de contrataciones que conllevan la ejecución de prestaciones accesorias, consignar lo siguiente el postor debe detallar en el precio de su oferta, el monto correspondiente a la prestación principal y las prestaciones accesorias”.*
- *En caso de divergencia entre el precio de la oferta en dígitos y en letras, prevalece este último.*

Importante para la entidad contratante

En caso de la prestación de servicios bajo la modalidad de pago en base a honorario fijo y comisión de éxito incluir el siguiente anexo:

Esta nota debe ser eliminada una vez culminada la elaboración de las bases

ANEXO Nº 6

PRECIO DE LA OFERTA

Señores

EVALUADORES

CONCURSO PÚBLICO ABREVIADO PARA CONSULTORÍAS Y SERVICIOS DE MANTENIMIENTO VIAL Nº [CONSIGNAR NOMENCLATURA DEL PROCEDIMIENTO DE SELECCIÓN]

Presente.-

Es grato dirigirme a usted, para hacer de su conocimiento que, de acuerdo con las bases, mi oferta es la siguiente:

CONCEPTO	MONTO
(A) Honorario Fijo	
(B) Comisión de éxito ⁴¹	
Precio de la Oferta (A) + (B)	

El precio de la oferta corresponde a [INDICAR MODALIDAD DE PAGO EMPLEADA SEGÚN REQUERIMIENTO DE LA ENTIDAD] e incluye todos los tributos, seguros, transporte, inspecciones, pruebas y, de ser el caso, los costos laborales conforme a la legislación vigente, así como cualquier otro concepto que pueda tener incidencia sobre el costo de la contratación.

Mi oferta no incluye [INDICAR EL TRIBUTO QUE NO INCLUYE (p.e. IGV)] porque goza de la siguiente exoneración legal [CONSIGNAR LA EXONERACIÓN QUE LEGALMENTE LE CORRESPONDE O ELIMINAR ESTA LÍNEA]

[EN CASO LA ENTIDAD CONTRATANTE LO HAYA SOLICITADO, EL PROVEEDOR REMITE EL DETALLE DE SU HORARIO FIJO]

.....
Firma, nombres y apellidos del postor o representante legal o común, según corresponda

Advertencia

- *En caso de que el postor reduzca su oferta, según lo previsto en el artículo 132 del Reglamento, debe presentar nuevamente este Anexo.*
- *En caso de procedimientos según relación de ítems, el postor puede presentar el precio de su oferta en un solo documento o documentos independientes, en los ítems que se presente.*
- *En caso de contrataciones que conllevan la ejecución de prestaciones accesorias, consignar lo siguiente el postor debe detallar en el precio de su oferta, el monto correspondiente a la prestación principal y las prestaciones accesorias".*
- *En caso de divergencia entre el precio de la oferta en dígitos y en letras, prevalece este último.*

⁴¹ El postor formula su oferta contemplando un monto fijo y un monto adicional como incentivo que debe pagársele en caso consiga el resultado esperado.

Importante para la entidad contratante

En caso de prestación de servicios bajo la modalidad de tarifas incluir el siguiente anexo:

Esta nota debe ser eliminada una vez culminada la elaboración de las bases

ANEXO N° 6

PRECIO DE LA OFERTA

Señores

EVALUADORES

CONCURSO PÚBLICO ABREVIADO PARA CONSULTORÍAS Y SERVICIOS DE MANTENIMIENTO VIAL N° [CONSIGNAR NOMENCLATURA DEL PROCEDIMIENTO DE SELECCIÓN]

Presente.-

Es grato dirigirme a usted, para hacer de su conocimiento que, de acuerdo con las bases, mi oferta económica es la siguiente:

Es grato dirigirme a usted, para hacer de su conocimiento que, de acuerdo con las bases, mi oferta económica es la siguiente:

DESCRIPCIÓN DEL OBJETO	N° DE PERIODOS DE TIEMPO ⁴²	PERIODO O UNIDAD DE TIEMPO DE LA TARIFA ⁴³	TARIFA UNITARIA OFERTADA ⁴⁴	TOTAL OFERTA ECONÓMICA

Importante para la entidad contratante

En el caso de supervisión de obras, cuando se haya previsto que las actividades comprenden además la liquidación del contrato de obra, se debe reemplazar por la tabla siguiente:

DESCRIPCIÓN DEL OBJETO	N° DE PERIODOS DE TIEMPO ⁴⁵	PERIODO O UNIDAD DE TIEMPO ⁴⁶	TARIFA UNITARIA OFERTADA ⁴⁷	TOTAL OFERTA ECONÓMICA
Supervisión de obra				
Liquidación de obra				

Esta nota debe ser eliminada una vez culminada la elaboración de las bases

⁴² Número estimado de días, meses, entre otros de la ejecución de la prestación, según lo establecido en las bases.

⁴³ Día, mes, entre otros, según lo establecido en las bases.

⁴⁴ El postor formula su oferta proponiendo una tarifa fija en base al periodo o unidad de tiempo establecida en las bases.

⁴⁵ Número estimado de días, meses, entre otros de la ejecución de la prestación, según lo establecido en las bases.

⁴⁶ Día, mes, entre otros, según lo establecido en las bases.

⁴⁷ El postor formula su oferta proponiendo una tarifa fija en base al periodo o unidad de tiempo establecida en las bases.

El precio de la oferta corresponde a [INDICAR MODALIDAD DE PAGO EMPLEADA SEGÚN REQUERIMIENTO DE LA ENTIDAD] e incluye todos los tributos, seguros, transporte, inspecciones, pruebas y, de ser el caso, los costos laborales conforme a la legislación vigente, así como cualquier otro concepto que pueda tener incidencia sobre el costo de la contratación.

Mi oferta no incluye [INDICAR EL TRIBUTO QUE NO INCLUYE (ejm IGV)] porque goza de la siguiente exoneración legal: [CONSIGNAR LA EXONERACIÓN QUE LEGALMENTE LE CORRESPONDE O ELIMINAR ESTA LÍNEA]

El postor puede incluir conceptos que de acuerdo a su propuesta, sean requeridos.

[CONSIGNAR CIUDAD Y FECHA]

.....
**Firma, Nombres y Apellidos del postor o
Representante legal o común, según corresponda**

Advertencia

- *En caso de que el postor reduzca su oferta, según lo previsto en el artículo 132 del Reglamento, debe presentar nuevamente este Anexo.*
- *El postor que goce de alguna exoneración legal debe indicar que su oferta no incluye el tributo materia de la exoneración, debiendo incluir el siguiente texto:
"Mi oferta no incluye [CONSIGNAR EL TRIBUTO MATERIA DE LA EXONERACIÓN]".*
- *En caso de procedimientos según relación de ítems, el postor puede presentar el precio de su oferta en un solo documento o documentos independientes, en los ítems que se presente.*
- *En caso de contrataciones que conllevan la ejecución de prestaciones accesorias el postor debe detallar en el precio de su oferta, el monto correspondiente a la prestación principal y las prestaciones accesorias.*
- *En caso de divergencia entre el precio de la oferta en dígitos y en letras, prevalece este último.*

Importante para la entidad contratante

En caso de prestación de servicios bajo la modalidad pago por consumo incluir el siguiente anexo:

Esta nota debe ser eliminada una vez culminada la elaboración de las bases

ANEXO Nº 6

PRECIO DE LA OFERTA

Señores

EVALUADORES

CONCURSO PÚBLICO ABREVIADO PARA CONSULTORÍAS Y SERVICIOS DE MANTENIMIENTO VIAL Nº [CONSIGNAR NOMENCLATURA DEL PROCEDIMIENTO DE SELECCIÓN]

Presente.-

Es grato dirigirme a usted, para hacer de su conocimiento que, de acuerdo con las bases, mi oferta económica es la siguiente:

DESCRIPCIÓN DE LA ACTIVIDAD	ESTIMACIÓN DE HORAS DE LA ACTIVIDAD	HORA DE LABOR PROFESIONAL ESPECIALIZADA ⁴⁸	PRECIO TOTAL
[CONSIGNAR LA LABOR PROFESIONAL CORRESPONDIENTE]			

El precio de la oferta corresponde a [INDICAR MODALIDAD DE PAGO EMPLEADA SEGÚN REQUERIMIENTO DE LA ENTIDAD] e incluye todos los tributos, seguros, transporte, inspecciones, pruebas y, de ser el caso, los costos laborales conforme a la legislación vigente, así como cualquier otro concepto que pueda tener incidencia sobre el costo de la contratación.

Mi oferta no incluye [INDICAR EL TRIBUTO QUE NO INCLUYE (ejm IGV)] porque goza de la siguiente exoneración legal: [CONSIGNAR LA EXONERACIÓN QUE LEGALMENTE LE CORRESPONDE O ELIMINAR ESTA LÍNEA]

[CONSIGNAR CIUDAD Y FECHA]

.....
**Firma, Nombres y Apellidos del postor o
Representante legal o común, según corresponda**

Advertencia

- **Pago por consumo es una modalidad de pago que solo aplica en caso de servicios variables, cuando la unidad de medida del pago sea la hora de labor profesional especializada..**
- **En caso de que el postor reduzca su oferta, según lo previsto en el artículo 132 del Reglamento, debe presentar nuevamente este Anexo.**
- **En caso de procedimientos según relación de ítems, el postor puede presentar el precio de su oferta en un solo documento o documentos independientes, en los ítems que se presente.**

⁴⁸ Unidad de medida de pago.

- *En caso de contrataciones que conlleven la ejecución de prestaciones accesorias el postor debe detallar en el precio de su oferta, el monto correspondiente a la prestación principal y las prestaciones accesorias.*
- *En caso de divergencia entre el precio de la oferta en dígitos y en letras, prevalece este último.*

ANEXO N° 7

AUTORIZACIÓN DE RETENCIÓN COMO GARANTÍA DE FIEL CUMPLIMIENTO DEL CONTRATO Y/O FIEL CUMPLIMIENTO DE PRESTACIONES ACCESORIAS – PROVEEDORES NO MYPES

(DOCUMENTO A PRESENTAR PARA EL PERFECCIONAMIENTO DEL CONTRATO)

Señores

EVALUADORES

CONCURSO PÚBLICO ABREVIADO PARA CONSULTORÍAS Y SERVICIOS DE MANTENIMIENTO VIAL N° [CONSIGNAR NOMENCLATURA DEL PROCEDIMIENTO DE SELECCIÓN]

Presente.-

El que se suscribe, [.....], postor adjudicado y/o representante legal de **[CONSIGNAR EN CASO DE SER PERSONA JURÍDICA]**, identificado con **[CONSIGNAR TIPO DE DOCUMENTO DE IDENTIDAD] N° [CONSIGNAR NÚMERO DE DOCUMENTO DE IDENTIDAD]**, autorizo que durante la ejecución del contrato, en la primera mitad del número total de pagos a realizarse, se me aplique la retención de forma prorrateada en cada pago, con cargo a ser devuelto al finalizar el contrato, como mecanismo de garantía de fiel cumplimiento de **[PRECISAR SI ES FIEL CUMPLIMIENTO DEL CONTRATO Y/O FIEL CUMPLIMIENTO DE PRESTACIONES ACCESORIAS]**, en el marco del numeral 61.8 del artículo 68 de la Ley N° 32069, Ley General de Contrataciones Públicas y el artículo 114 de su Reglamento.

[CONSIGNAR CIUDAD Y FECHA]

.....
Firma, nombres y apellidos del postor o representante legal o común, según corresponda

Advertencia

La retención como mecanismo de garantía de fiel cumplimiento es aplicable, de acuerdo con los numerales 61.8 y 61.9 del artículo 61 de la Ley N° 32069, Ley General de Contrataciones Públicas y el artículo 114 de su Reglamento, aprobado por Decreto Supremo N° 009-2025-EF siempre que:

- El plazo de la prestación sea igual o mayor de sesenta días (60) calendario.*
- Se consideren, según corresponda, al menos dos pagos a favor del contratista o dos valorizaciones periódicas en función del avance de obra.*
- La cuantía adjudicada sea igual o menor a S/ 480 000,00 (cuatrocientos ochenta mil y 00/100 soles).*

ANEXO N° 7

AUTORIZACIÓN DE RETENCIÓN COMO GARANTÍA DE FIEL CUMPLIMIENTO DEL CONTRATO Y/O FIEL CUMPLIMIENTO DE PRESTACIONES ACCESORIAS – PROVEEDORES MYPES

(DOCUMENTO A PRESENTAR PARA EL PERFECCIONAMIENTO DEL CONTRATO)

Señores

EVALUADORES

CONCURSO PÚBLICO ABREVIADO PARA CONSULTORÍAS Y SERVICIOS DE MANTENIMIENTO VIAL N° [CONSIGNAR NOMENCLATURA DEL PROCEDIMIENTO DE SELECCIÓN]

Presente.-

El que se suscribe, [.....], postor adjudicado y/o representante legal de **[CONSIGNAR EN CASO DE SER PERSONA JURÍDICA]**, identificado con **[CONSIGNAR TIPO DE DOCUMENTO DE IDENTIDAD] N° [CONSIGNAR NÚMERO DE DOCUMENTO DE IDENTIDAD]**, autorizo que durante la ejecución del contrato, del número total de pagos a realizarse, se me aplique la retención de forma prorrateada en cada pago, con cargo a ser devuelto al finalizar el contrato, como mecanismo de garantía de fiel cumplimiento de **[PRECISAR SI ES FIEL CUMPLIMIENTO DEL CONTRATO Y/O FIEL CUMPLIMIENTO DE PRESTACIONES ACCESORIAS]**, en el marco del numeral 61.8 del artículo 68 de la Ley N° 32069, Ley General de Contrataciones Públicas, y el artículo 114 del Reglamento, así como el artículo 3 de la Ley N° 32077, Ley que establece un medio alternativo de garantías de cumplimiento en los procesos de contratación pública de las MYPE.

[CONSIGNAR CIUDAD Y FECHA]

.....
Firma, nombres y apellidos del postor o representante legal o común, según corresponda

Advertencia

La retención como mecanismo de garantía de fiel cumplimiento es aplicable, de acuerdo con los numerales 61.8 y 61.9 del artículo 61 de la Ley N° 32069, Ley General de Contrataciones Públicas y el artículo 114 del Reglamento, así como el artículo 3 de la Ley N° 32077, Ley que establece un medio alternativo de garantías de cumplimiento en los procesos de contratación pública de las MYPE, siempre que:

- El plazo de la prestación sea igual o mayor de sesenta días calendario.*
- Se consideren, según corresponda, al menos dos pagos a favor del contratista o dos valorizaciones periódicas en función del avance de obra.*
- Cuando se adjudique la buena pro a un proveedor que califique como micro o pequeña empresa, procede la retención con independencia del monto de la contratación.*

ANEXO N° 8

DECLARACIÓN JURADA DE PRESENTACIÓN DE FIDEICOMISO COMO GARANTÍA DE FIEL CUMPLIMIENTO DEL CONTRATO

(DOCUMENTO A PRESENTAR PARA EL PERFECCIONAMIENTO DEL CONTRATO)

Señores

EVALUADORES

CONCURSO PÚBLICO ABREVIADO PARA CONSULTORÍAS Y SERVICIOS DE MANTENIMIENTO VIAL N° [CONSIGNAR NOMENCLATURA DEL PROCEDIMIENTO DE SELECCIÓN]

Presente.-

El que se suscribe, [.....], postor adjudicado y/o representante legal de **[CONSIGNAR EN CASO DE SER PERSONA JURÍDICA]**, identificado con **[CONSIGNAR TIPO DE DOCUMENTO DE IDENTIDAD] N° [CONSIGNAR NÚMERO DE DOCUMENTO DE IDENTIDAD]**, declaro bajo juramento su compromiso de presentar la constitución de un fideicomiso como mecanismo de garantía de fiel cumplimiento del contrato, en un plazo no mayor a veinte (20) días hábiles contabilizados desde el día siguiente de perfeccionado el mismo, en el marco de los artículos 116 y 138 del Reglamento de la Ley N° 32069 Ley General de Contrataciones Públicas, aprobado por Decreto Supremo N° 009-2025-EF .

[CONSIGNAR CIUDAD Y FECHA]

.....
Firma, nombres y apellidos del postor o
representante legal o común, según
corresponda

Advertencia

El fideicomiso es aplicable, de acuerdo con los artículos 116 y 138 del Reglamento de la Ley N° 32069, siempre que el plazo de la ejecución contractual sea mayor a noventa días calendario.

ANEXO N° 9

AUTORIZACIÓN NOTIFICACIONES DURANTE LA EJECUCIÓN CONTRACTUAL MEDIANTE CORREO ELECTRÓNICO

(DOCUMENTO A PRESENTAR PARA EL PERFECCIONAMIENTO DEL CONTRATO)

Señores

EVALUADORES

**CONCURSO PÚBLICO ABREVIADO PARA CONSULTORÍAS Y SERVICIOS DE MANTENIMIENTO
VIAL N°** [CONSIGNAR NOMENCLATURA DEL PROCEDIMIENTO DE SELECCIÓN]

Presente.-

El que se suscribe, [.....], postor adjudicado y/o representante legal de **[CONSIGNAR EN CASO DE SER PERSONA JURÍDICA]**, identificado con **[CONSIGNAR TIPO DE DOCUMENTO DE IDENTIDAD]** N° **[CONSIGNAR NÚMERO DE DOCUMENTO DE IDENTIDAD]**, autorizo que durante la ejecución del contrato se me notifique válidamente al correo electrónico **[INDICAR EL CORREO ELECTRÓNICO]**.

[CONSIGNAR CIUDAD Y FECHA]

.....
Firma, nombres y apellidos del postor o
representante legal o común, según
corresponda

ANEXO N° 10

ELECCIÓN DE INSTITUCIÓN ARBITRAL

(DOCUMENTO A PRESENTAR PARA EL PERFECCIONAMIENTO DEL CONTRATO)

Señores

EVALUADORES

CONCURSO PÚBLICO ABREVIADO PARA CONSULTORÍAS Y SERVICIOS DE MANTENIMIENTO VIAL N° [CONSIGNAR NOMENCLATURA DEL PROCEDIMIENTO DE SELECCIÓN]

Presente.-

El que se suscribe, [.....], postor adjudicado y/o representante legal de **[CONSIGNAR EN CASO DE SER PERSONA JURÍDICA]**, identificado con **[CONSIGNAR TIPO DE DOCUMENTO DE IDENTIDAD] N° [CONSIGNAR NÚMERO DE DOCUMENTO DE IDENTIDAD]**, elijo la institución arbitral del listado proporcionado por la entidad contratante:

[RELLENAR LA RAZON SOCIAL DE LA INSTITUCIÓN ARBITRAL ELEGIDA, DE ACUERDO AL LISTADO DEL NUMERAL 3.3 DEL CAPÍTULO III DE LA SECCIÓN ESPECÍFICA DE LAS BASES]

[CONSIGNAR CIUDAD Y FECHA]

.....
Firma, nombres y apellidos del postor o
representante legal o común, según
corresponda

ANEXO Nº 11

EXPERIENCIA DEL POSTOR EN LA ESPECIALIDAD

Señores

EVALUADORES

CONCURSO PÚBLICO ABREVIADO PARA CONSULTORÍAS Y SERVICIOS DE MANTENIMIENTO VIAL Nº [CONSIGNAR NOMENCLATURA DEL PROCEDIMIENTO DE SELECCIÓN]

Presente.-

Mediante el presente, el suscrito detalla la siguiente EXPERIENCIA EN LA ESPECIALIDAD:

Nº	CLIENTE	OBJETO DEL CONTRATO	Nº CONTRATO / O/S / COMPROBANTE DE PAGO	FECHA DEL CONTRAT O O CP ⁴⁹	FECHA DE LA CONFORMIDAD DE SER EL CASO ⁵⁰	EXPERIENCIA PROVENIENTE DE:	MONEDA	IMPORTE ⁵¹	TIPO DE CAMBIO VENTA ⁵²	MONTO FACTURADO ACUMULADO ⁵³
1										
2										
3										
4										
5										
6										
7										

⁴⁹ Se refiere a la fecha de suscripción del contrato, de la emisión de la Orden de Servicios o de cancelación del comprobante de pago, según corresponda.

⁵⁰ **Únicamente**, cuando la fecha del perfeccionamiento del contrato, sea previa a los quince (15) años para consultoría o veinte (20) años para consultoría de obra o mantenimiento vial anteriores a la fecha de presentación de ofertas, caso en el cual el postor debe acreditar que la conformidad se emitió dentro de dicho periodo.

⁵¹ Se refiere al monto del contrato ejecutado incluido adicionales y reducciones, de ser el caso.

⁵² El tipo de cambio venta debe corresponder al publicado por la SBS correspondiente a la fecha de suscripción del contrato, de la emisión de la Orden de Servicios o de cancelación del comprobante de pago, según corresponda.

⁵³ Consignar en la moneda establecida en las bases.

8										
9										
10										
...										
20										
TOTAL										

.....
**Firma, nombres y apellidos del postor o
representante legal o común, según corresponda**

Advertencia

Si el titular de la experiencia no es el postor, consignar si dicha experiencia corresponde a la matriz en caso de que el postor sea sucursal considerando que ambas constituyen la misma persona jurídica conforme a lo previsto en el artículo 396 de la Ley N° 26887, Ley General de Sociedades, o fue transmitida por reorganización societaria, debiendo acompañar la documentación sustentatoria correspondiente. Del mismo modo, en aplicación de lo previsto en la mencionada Ley, en una operación de reorganización societaria que comprende tanto una fusión como una escisión, la sociedad resultante puede acreditar como suya la experiencia de la sociedad incorporada o absorbida, que se extingue producto de la fusión; asimismo, si en virtud de la escisión se transfiere un bloque patrimonial consistente en una línea de negocio completa, la sociedad resultante puede acreditar como suya la experiencia de la sociedad escindida, correspondiente a la línea de negocio transmitida. De esta manera, la sociedad resultante puede emplear la experiencia transmitida, como consecuencia de la reorganización societaria antes descrita, en los futuros procesos de selección en los que participe.

ANEXO N° 12

DECLARACIÓN JURADA

Señores

EVALUADORES

CONCURSO PÚBLICO ABREVIADO PARA CONSULTORÍAS Y SERVICIOS DE MANTENIMIENTO VIAL N° [CONSIGNAR NOMENCLATURA DEL PROCEDIMIENTO DE SELECCIÓN]

Presente.-

Mediante el presente el suscrito, postor y/o Representante Legal de **[CONSIGNAR EN CASO DE SER PERSONA JURÍDICA]**, declaro que la experiencia que acredito de la empresa **[CONSIGNAR LA DENOMINACIÓN DE LA PERSONA JURÍDICA]** como consecuencia de una reorganización societaria, no se encuentra en el supuesto establecido en el numeral 72.3 del artículo 72 del Reglamento de la Ley N° 32069, Ley General de Contrataciones Públicas, aprobado mediante Decreto Supremo N° 009-2025-EF.

[CONSIGNAR CIUDAD Y FECHA]

.....
Firma, nombres y apellidos del postor o representante legal, según corresponda

Advertencia

A efectos de cautelar la veracidad de esta declaración, el postor puede verificar la información de la Relación de Proveedores Sancionados por el Tribunal de Contrataciones del Estado Públicas con sanción vigente en <http://portal.osce.gob.pe/rnp/content/relación-de-proveedores-sancionados>.

También le asiste dicha facultad a la dependencia encargada de las contrataciones o al órgano de la entidad contratante al que se le haya asignado la función de verificación de la oferta presentada por el postor ganador de la buena pro.

ANEXO N° 13

DECLARACIÓN JURADA DE CUMPLIMIENTO DE CONDICIONES PARA LA APLICACIÓN DE LA EXONERACIÓN DEL IGV

Señores

EVALUADORES

**CONCURSO PÚBLICO ABREVIADO PARA CONSULTORÍAS Y SERVICIOS DE MANTENIMIENTO
VIAL N° [CONSIGNAR NOMENCLATURA DEL PROCEDIMIENTO DE SELECCIÓN]**

Presente.-

Mediante el presente el suscrito, postor y/o Representante Legal de **[CONSIGNAR EN CASO DE SER PERSONA JURÍDICA]**, declaro bajo juramento que gozo del beneficio de la exoneración del IGV previsto en la Ley N° 27037, Ley de Promoción de la Inversión en la Amazonía, dado que cumplo con las condiciones siguientes:

- 1.- Que el domicilio fiscal de la empresa⁵⁴ se encuentra ubicada en la Amazonía y coincide con el lugar establecido como sede central (donde tiene su administración y lleva su contabilidad);
- 2.- Que la empresa se encuentra inscrita en las Oficinas Registrales de la Amazonía (exigible en caso de personas jurídicas);
- 3.- Que, al menos el setenta por ciento (70%) de los activos fijos de la empresa se encuentran en la Amazonía; y
- 4.- Que la empresa no tiene producción fuera de la Amazonía.⁵⁵

[CONSIGNAR CIUDAD Y FECHA]

.....
**Firma, nombres y apellidos del postor o
representante legal, según corresponda**

Advertencia

Cuando se trate de consorcios, esta declaración jurada es presentada por cada uno de los integrantes del consorcio, salvo que se trate de consorcios con contabilidad independiente, en cuyo caso debe ser suscrita por el representante común, debiendo indicar su condición de consorcio con contabilidad independiente y el número de RUC del consorcio.

⁵⁴ En el artículo 1 del “Reglamento de las Disposiciones Tributarias contenidas en la Ley de Promoción de la Inversión en la Amazonía”, aprobado por Decreto Supremo N° 103-99-EF, se define como “empresa” a las “Personas naturales, sociedades conyugales, sucesiones indivisas y personas consideradas jurídicas por la Ley del Impuesto a la Renta, generadoras de rentas de tercera categoría, ubicadas en la Amazonía. Las sociedades conyugales son aquéllas que ejerzan la opción prevista en el Artículo 16 de la Ley del Impuesto a la Renta.”

⁵⁵ En caso de empresas de comercialización, no consignar esta condición.

ANEXO N° 14

**SOLICITUD DE BONIFICACIÓN DEL DIEZ POR CIENTO (10%) POR SERVICIOS PRESTADOS FUERA DE LA PROVINCIA DE LIMA Y CALLAO
(DE SER EL CASO, SOLO PRESENTAR ESTA SOLICITUD EN EL ÍTEM [CONSIGNAR EL N° DEL ÍTEM O ÍTEMS CUYA CUANTÍA DE LA CONTRATACIÓN NO SUPERA LOS DOSCIENTOS MIL SOLES (S/ 200,000.00)]**

Señores

EVALUADORES

CONCURSO PÚBLICO ABREVIADO PARA CONSULTORÍAS Y SERVICIOS DE MANTENIMIENTO VIAL N° [CONSIGNAR NOMENCLATURA DEL PROCEDIMIENTO DE SELECCIÓN]

Presente.-

Mediante el presente el suscrito, postor y/o Representante Legal de **[CONSIGNAR EN CASO DE SER PERSONA JURÍDICA]**, solicito la asignación de la bonificación del diez por ciento (10%) sobre el puntaje total en **[CONSIGNAR EL ÍTEM O ÍTEMS, SEGÚN CORRESPONDA, EN LOS QUE SE SOLICITA LA BONIFICACIÓN]** debido a que el domicilio de mi representada se encuentra ubicado en la provincia o provincia colindante donde se ejecuta la prestación.

[CONSIGNAR CIUDAD Y FECHA]

.....
Firma, nombres y apellidos del postor o representante legal, según corresponda

Importante para la entidad contratante

- *Para asignar la bonificación, los evaluadores verifican el domicilio consignado por el postor en el Registro Nacional de Proveedores (RNP) de la Pladicop*
- *Para que el postor pueda acceder a la bonificación, debe cumplir con las condiciones establecidas en el numeral 75.6 del artículo 75 del Reglamento de la Ley N° 32069, Ley General de Contrataciones del Públicas, aprobado por Decreto Supremo N° 009-2025-EF.*

Advertencia

Cuando se trate de consorcios, la declaración jurada es la siguiente:

ANEXO N° 14

**SOLICITUD DE BONIFICACIÓN DEL DIEZ POR CIENTO (10%) POR SERVICIOS PRESTADOS FUERA DE LA PROVINCIA DE LIMA Y CALLAO
(DE SER EL CASO, SOLO PRESENTAR ESTA SOLICITUD EN EL ÍTEM [CONSIGNAR EL N° DEL ÍTEM O ÍTEMS CUYA CUANTÍA DE LA CONTRATACIÓN NO SUPERA LOS DOSCIENTOS MIL SOLES (S/ 200,000.00)]**

Señores

EVALUADORES

CONCURSO PÚBLICO ABREVIADO PARA CONSULTORÍAS Y SERVICIOS DE MANTENIMIENTO VIAL N° [CONSIGNAR NOMENCLATURA DEL PROCEDIMIENTO DE SELECCIÓN]

Presente.-

Mediante el presente el que se suscribe, [.....], representante común del consorcio [CONSIGNAR EL NOMBRE DEL CONSORCIO], solicito la asignación de la bonificación del diez por ciento (10%) sobre el puntaje total en **[CONSIGNAR EL ÍTEM O ÍTEMS, SEGÚN CORRESPONDA, EN LOS QUE SE SOLICITA LA BONIFICACIÓN]** debido a que los domicilios de todos los integrantes del consorcio se encuentran ubicados en la provincia o provincias colindantes donde se ejecuta la prestación.

[CONSIGNAR CIUDAD Y FECHA]

**Firma, nombres y apellidos del representante
común del consorcio**

Importante para la entidad contratante

- *Para asignar la bonificación, los evaluadores verifican el domicilio consignado de los integrantes del consorcio, en el Registro Nacional de Proveedores (RNP) de la Pladicop*
- *Para que un consorcio pueda acceder a la bonificación, cada uno de sus integrantes debe cumplir con las condiciones establecidas en el numeral 75.6 del artículo 75 del Reglamento de la Ley N° 32069, Ley General de Contrataciones del Públicas, aprobado por Decreto Supremo N° 009-2025-EF.*

ANEXO N° 15

**DECLARACIÓN JURADA ACTUALIZADA DE DESAFECTACIÓN DE IMPEDIMENTO
(DOCUMENTO A PRESENTAR PARA EL PERFECCIONAMIENTO DEL CONTRATO)**

Señores

EVALUADORES

CONCURSO PÚBLICO ABREVIADO PARA CONSULTORÍAS Y SERVICIOS DE MANTENIMIENTO VIAL N° [CONSIGNAR NOMENCLATURA DEL PROCEDIMIENTO DE SELECCIÓN]

Presente.-

El que suscribe, [.....], postor adjudicado y/o representante legal de **[CONSIGNAR EN CASO DE SER PERSONA JURÍDICA]**, identificado con **[CONSIGNAR TIPO DE DOCUMENTO DE IDENTIDAD]** N° **[CONSIGNAR NÚMERO DE DOCUMENTO DE IDENTIDAD]**, con poder inscrito en la localidad de **[CONSIGNAR EN CASO DE SER PERSONA JURÍDICA]** en la Ficha N° **[CONSIGNAR EN CASO DE SER PERSONA JURÍDICA]** Asiento N° **[CONSIGNAR EN CASO DE SER PERSONA JURÍDICA]**, declaro que tengo los siguientes parientes⁵⁶, los cuales cuentan con impedimento de carácter personal⁵⁷ de conformidad con el numeral 1 del párrafo 30.1 del artículo 30 de la Ley N° 32069, de acuerdo a lo siguiente:

[NOMBRE DEL PARIENTE 1] con DNI [.....] con CARGO [.....] en la ENTIDAD [.....] que a la fecha de la presente declaración es un impedido de carácter personal del Tipo **[CONSIGNAR 1A, 1B, 1C, 1D, 1E, 1F, y 1G, SEGÚN CORRESPONDA]**.

[NOMBRE DEL PARIENTE 2] con DNI [.....] con CARGO [.....] en la ENTIDAD [.....] que a la fecha de la presente declaración es un impedido de carácter personal del Tipo **[CONSIGNAR 1A, 1B, 1C, 1D, 1E, 1F, y 1G, SEGÚN CORRESPONDA]**.

Por lo tanto, **DECLARO BAJO JURAMENTO** lo siguiente:

A la fecha me encuentro exceptuado del impedimento por razón de parentesco, en razón de **[INDICAR SUPUESTO: HABER EJECUTADO UN CONTRATO DERIVADO DE UN PROCEDIMIENTO DE SELECCIÓN COMPETITIVO O NO COMPETITIVO / HABER EJECUTADO CUATRO CONTRATOS MENORES EN EL MISMO TIPO DE OBJETO AL QUE POSTULA]** dentro de los dos años previos a la convocatoria del procedimiento de selección, contratación directa o a la adjudicación de un contrato menor] conforme al inciso 2 del numeral 30.1 del artículo 30 de la Ley N° 32069⁵⁸, Ley General de Contrataciones Públicas, lo cual acredito documentalmente de conformidad con el numeral 39.4 del artículo 39 del Reglamento de la Ley N° 32069, Ley General de Contrataciones del Públicas, aprobado por Decreto Supremo N° 009-2025-EF.

En ese sentido, mediante el presente cumplo con presentar la acreditación documental correspondiente:

[CONSIGNAR EL DETALLE DE LOS DOCUMENTOS CORRESPONDIENTES]

[CONSIGNAR CIUDAD Y FECHA]

.....
Firma, nombres y apellidos del postor o representante legal, según corresponda

⁵⁶ Se entiende pariente a aquellos hasta el segundo grado de consanguinidad y segundo de afinidad, lo que incluye al cónyuge, al conviviente, y al progenitor del hijo.

⁵⁷ Aplicables a autoridades, funcionarios o servidores públicos de acuerdo con lo que señala la Ley N° 32069

⁵⁸ Conforme el numeral 2 "Impedimentos en razón del parentesco" del numeral 30.1 del artículo 30 de la Ley N° 32069, Ley General de Contrataciones Públicas.

ANEXO Nº 16

CALIFICACIONES Y EXPERIENCIA DEL PERSONAL CLAVE

Señores

EVALUADORES

CONCURSO PÚBLICO ABREVIADO PARA CONSULTORÍAS Y SERVICIOS DE MANTENIMIENTO VIAL Nº [CONSIGNAR NOMENCLATURA DEL PROCEDIMIENTO DE SELECCIÓN]

Presente.-

Yo [CONSIGNAR NOMBRES Y APELLIDOS COMPLETOS] identificado con documento de identidad Nº [CONSIGNAR NÚMERO DE DNI O DOCUMENTO DE IDENTIDAD ANÁLOGO], domiciliado en [CONSIGNAR EL DOMICILIO LEGAL], declaro bajo juramento:

Que, me comprometo a prestar mis servicios en el cargo de [CONSIGNAR EL CARGO A DESEMPEÑAR] para ejecutar [CONSIGNAR LA DENOMINACIÓN DE LA CONVOCATORIA] en caso de que el postor [CONSIGNAR EL NOMBRE, DENOMINACIÓN O RAZÓN SOCIAL DEL POSTOR⁵⁹] resulte favorecido con la buena pro y suscriba el contrato correspondiente.

Para dicho efecto, declaro que mis calificaciones y experiencia son las siguientes:

A. Calificaciones

A.1 Formación académica:

Carrera profesional	
Universidad	
Título profesional o grado obtenido	
Fecha de expedición del grado o título	

A.2 Capacitación:

Nº	Materia de la capacitación	Cantidad de horas	Institución educativa u organización	Fecha de expedición del documento
Total horas				

B. Experiencia

[CONSIGNAR LA EXPERIENCIA SEGÚN LO REQUERIDO EN EL CAPÍTULO III DE LA PRESENTE SECCIÓN DE LAS BASES].

Nº	Cliente o Empleador	Objeto de la contratación	Fecha de inicio	Fecha de culminación	Tiempo
1					
2					
(...)					

La experiencia total acumulada es de: [CONSIGNAR LA EXPERIENCIA TOTAL ACUMULADA EN

⁵⁹ En el caso que el postor sea un consorcio se debe consignar el nombre del consorcio o de uno de sus integrantes.

AÑOS, MESES Y DÍAS, SEGÚN CORRESPONDA]

Asimismo, manifiesto mi disposición de ejecutar las actividades que comprenden el desempeño del referido cargo, durante el periodo de ejecución del contrato.

[CONSIGNAR CIUDAD Y FECHA]

.....
Firma, Nombres y Apellidos del personal

ANEXO Nº 17

SOLICITUD DE BONIFICACIÓN DEL CINCO POR CIENTO (5%) POR TENER LA CONDICIÓN DE MICRO Y PEQUEÑA EMPRESA

Señores

EVALUADORES

CONCURSO PÚBLICO ABREVIADO PARA CONSULTORÍAS Y SERVICIOS DE MANTENIMIENTO VIAL Nº [CONSIGNAR NOMENCLATURA DEL PROCEDIMIENTO DE SELECCIÓN]

Presente.-

Mediante el presente el suscrito, postor y/o representante legal de **[CONSIGNAR EN CASO DE SER PERSONA JURÍDICA]**, solicito la asignación de la bonificación del cinco por ciento (5%) sobre el puntaje total obtenido, debido a que mi representada cuenta con la condición de micro y pequeña empresa.

[CONSIGNAR CIUDAD Y FECHA]

.....
Firma, nombres y apellidos del postor o representante legal o común, según corresponda

Importante

- Para asignar la bonificación, el órgano encargado de las contrataciones o comité de selección, según corresponda, verifica la página web del Ministerio de Trabajo y Promoción del Empleo en la sección consulta de empresas acreditadas en el REMYPE en el link <http://www2.trabajo.gob.pe/servicios-en-linea-2-2/>.
- Para que un consorcio pueda acceder a la bonificación, cada uno de sus integrantes debe cumplir con la condición de micro y pequeña empresa.

ANEXO Nº 18⁶⁰

DECLARACIÓN JURADA SOBRE INAPLICACIÓN DEL IMPEDIMENTO TIPO 4.D DEL INCISO 4 DEL NUMERAL 30.1 DEL ARTÍCULO 30 DE LA LEY Nº 32069 REFERIDO A LA INSCRIPCIÓN EN EL REGISTRO DE DEUDORES ALIMENTARIOS MOROSOS – REDAM

(Documento a presentar para el perfeccionamiento del contrato en caso de proveedores con procesos de alimentos en ejecución de sentencia)

Señores

EVALUADORES

CONCURSO PÚBLICO ABREVIADO PARA CONSULTORÍAS Y SERVICIOS DE MANTENIMIENTO VIAL Nº [CONSIGNAR NOMENCLATURA DEL PROCEDIMIENTO DE SELECCIÓN]

Presente.-

El que suscribe, [...], postor y/o apoderado de **[CONSIGNAR EL NOMBRE DE LA PERSONA NATURAL QUE OTORGA EL PODER, DE SER EL CASO]**, identificado con **[CONSIGNAR TIPO DE DOCUMENTO DE IDENTIDAD] Nº [CONSIGNAR NÚMERO DE DOCUMENTO DE IDENTIDAD]**, con poder inscrito en la localidad de **[CONSIGNAR EN CASO DE CONTAR CON APODERADO]** en la Ficha Nº **[CONSIGNAR EN CASO DE CONTAR CON APODERADO]** Asiento Nº **[CONSIGNAR EN CASO DE CONTAR CON APODERADO]**, **DECLARO BAJO JURAMENTO** que no me resulta aplicable el impedimento Tipo 4.D del inciso 4 del numeral 30.1 del artículo 30 de la Ley, referido a las personas inscritas en el Registro de Deudores Alimentarios Morosos del Poder Judicial (REDAM), considerando lo siguiente:

[EL PROVEEDOR DEBE CONSIGNAR LA INFORMACIÓN SÓLO UNA DE LAS OPCIONES QUE SE ESTABLECEN A CONTINUACIÓN, SEGÚN SEA EL CASO]:

- Que, se ha remitido el/la **[CONSIGNAR LA DENOMINACIÓN EXACTA DEL DOCUMENTO REMITIDO POR EL PROVEEDOR AL JUZGADO A CARGO DEL PROCESO DE ALIMENTOS]** con fecha de recepción **[CONSIGNAR FECHA DE RECEPCIÓN]** dirigido/a al **[CONSIGNAR LOS DATOS DE IDENTIFICACIÓN DEL JUZGADO A CARGO DEL PROCESO DE ALIMENTOS QUE CORRESPONDA]**, mediante el cual se informó la cancelación de la deuda alimentaria derivada del proceso de alimentos seguido por **[CONSIGNAR LOS DATOS DE LA PARTE DEMANDANTE DEL PROCESO DE ALIMENTOS]**, la cual tiene carácter de declaración jurada, para lo cual me sujeto al principio de presunción de veracidad. Se adjunta el cargo de recepción del indicado documento.
- Que, sí me encuentro en el registro de deudores alimentario moroso, por lo que; autorizo se me descuenta del pago que me corresponde como contraprestación del contrato derivado del presente procedimiento de selección, el monto de la pensión mensual fijada en el proceso de alimentos seguido por **[CONSIGNAR LOS DATOS DE LA PARTE DEMANDANTE DEL PROCESO DE ALIMENTOS]** ante el **[CONSIGNAR LOS DATOS DE IDENTIFICACIÓN DEL JUZGADO CORRESPONDIENTE]**, para lo cual adjunto:
 - a) La sentencia emitida por el **[CONSIGNAR LOS DATOS DE IDENTIFICACIÓN DEL JUZGADO A CARGO DEL PROCESO DE ALIMENTOS QUE CORRESPONDA]** en el trámite del proceso de alimentos seguido en el expediente **[CONSIGNAR EL NÚMERO DE EXPEDIENTE JUDICIAL]**

⁶⁰ De conformidad con lo previsto en el numeral 39.2 del artículo 39 del Reglamento de la Ley Nº 32069, Ley General de Contrataciones Públicas.

- b) La información complementaria solicitada por la entidad contratante para realizar el descuento, la que comprende lo siguiente: **[LA ENTIDAD CONTRATANTE DEBE CONSIGNAR LA INFORMACIÓN QUE REQUIERA DEL PROVEEDOR PARA HACER EFECTIVO EL DESCUENTO]**

[CONSIGNAR CIUDAD Y FECHA]

.....
Firma, nombres y apellidos del postor o
apoderado, según corresponda