

SIMBOLOGÍA UTILIZADA:

Nº	Símbolo	Descripción
1	[ABC]	Es una indicación que debe ser completada o eliminada por la entidad contratante durante la elaboración de las bases conforme a las instrucciones brindadas.
2	<u>[ABC]</u>	Es una indicación o información que debe ser completada por la entidad contratante con posterioridad al otorgamiento de la buena pro para el caso específico de la elaboración de la PROFORMA DEL CONTRATO; o por los proveedores al revisar los ANEXOS de la oferta.
3	<div>Advertencia</div> <div>• Abc</div>	Se refiere a advertencias a tener en cuenta por los evaluadores y los proveedores. No deben ser eliminadas.
4	<div>Importante para la entidad contratante</div> <div>• Xyz</div>	Se refiere a consideraciones importantes a tener en cuenta por los evaluadores y deben ser eliminadas una vez culminada la elaboración de las bases.

CARACTERÍSTICAS DEL DOCUMENTO:

Las bases deben ser elaboradas en formato WORD y deben tener las características del presente documento. De existir algún cambio en el formato como márgenes, fuente, tamaño de letra, entre otros, no acarrea su nulidad, salvo que por el tipo o tamaño de letra impida la lectura por parte de los proveedores.

INSTRUCCIÓN DE USO:

Una vez registrada la información solicitada dentro de los corchetes, el texto debe quedar en letra tamaño 10, con estilo normal, sin formato de negrita y sin sombrear.



MUNICIPALIDAD DISTRITAL DE LA MOLINA



BASES ESTÁNDAR LICITACIÓN PÚBLICA ABREVIADA DE OBRAS

LICITACIÓN PÚBLICA ABREVIADA DE OBRAS N° **03-2025-MDLM/C-2.**

SEGUNDA CONVOCATORIA

**CONTRATACIÓN PARA LA EJECUCIÓN DE LA OBRA:
“RENOVACION DE AREA VERDE; ADQUISICION DE
JUEGOS INFANTILES E INCLUSIVOS Y LUMINARIA;
CONSTRUCCION DE SENDERO; ADEMÁS DE OTROS
ACTIVOS EN EL(LA) PARQUE BARBARA D'ACHILLE EN
EL CENTRO POBLADO LA MOLINA, DISTRITO DE LA
MOLINA, PROVINCIA LIMA, DEPARTAMENTO LIMA", con
CUI N° 2672084.**

LIMA - 2025



SECCIÓN GENERAL

DISPOSICIONES COMUNES DE LA LICITACIÓN PÚBLICA ABREVIADA DE OBRAS

(ESTA SECCIÓN NO DEBE SER MODIFICADA EN NINGÚN EXTREMO, BAJO SANCIÓN DE NULIDAD)



CAPÍTULO I **ASPECTOS GENERALES**

1.1. REFERENCIAS

Cuando en el presente documento se mencione la palabra Ley, se entiende que se está haciendo referencia a la Ley N° 32069, Ley General de Contrataciones Públicas, y cuando se mencione la palabra Reglamento, se entiende que se está haciendo referencia al Reglamento de la Ley N° 32069, Ley General de Contrataciones Públicas, aprobado por Decreto Supremo N° 009-2025-EF. Las referidas normas incluyen sus respectivas modificaciones, de ser el caso.

1.2. ALCANCE

La presente base estándar correspondiente al procedimiento de selección de licitación pública abreviada de obras se utiliza por la entidad contratante para la contratación de: i) obras bajo los sistemas de entrega de solo construcción y diseño y construcción, según la cuantía establecida en la Ley de Presupuesto del Sector Público para el Año Fiscal correspondiente, ii) obras de rehabilitación y reconstrucción posterior a emergencias y desastres, o iii) cuando se trate de la segunda convocatoria de una licitación pública de obras bajo los sistemas de entrega de solo construcción y diseño y construcción. Esta base estándar no es aplicable para la suscripción de contratos estandarizados de ingeniería y construcción de uso internacional¹.

¹ En estos casos se debe utilizar la base estándar correspondiente. La Decimocuarta Disposición Complementaria Transitoria del Reglamento señala que la implementación de los contratos estandarizados de ingeniería y construcción de uso internacional es progresiva y se realiza mediante pilotos, de acuerdo con lo definido por la Dirección General de Abastecimiento.



CAPÍTULO II DESARROLLO DEL PROCEDIMIENTO DE SELECCIÓN

2.1. ETAPAS DE LA LICITACIÓN PÚBLICA DE OBRAS

Las etapas del presente procedimiento de selección son las siguientes:

ETAPA	CARACTERÍSTICAS	BASE LEGAL
a) Convocatoria	1. Se realiza a través del SEACE de la Pladicop en la fecha señalada en el cronograma. 2. Tratándose de procedimientos de selección para la ejecución de obras bajo el sistema de entrega de solo construcción, adicionalmente a los requisitos establecidos en el artículo 63, es requisito contar con el expediente técnico aprobado y la disponibilidad física del terreno. 3. La cuantía de la contratación se publica en la convocatoria.	Artículos 63, 64 y 163 del Reglamento
b) Registro de participantes	Aplica lista abierta, por lo que cualquier proveedor puede registrarse como participante en el procedimiento de selección	Artículos 65 y 93 del Reglamento
c) Cuestionamientos a las bases (consultas, observaciones e integración)	1. La presentación de consultas y observaciones se realiza en un plazo no menor a siete días hábiles contabilizados desde el día siguiente de la convocatoria. 2. La absolución de los referidos cuestionamientos y la publicación de las bases integradas se realiza en la fecha prevista en el cronograma del procedimiento de selección ² .	Artículos 51, 66, 67 y 93 del Reglamento.
d) Evaluación de ofertas técnicas y económicas	1. La presentación de ofertas se realiza a través del SEACE de la Pladicop en un plazo no menor de tres días hábiles contabilizados desde la publicación de la integración de bases o el pronunciamiento con la integración definitiva de bases por parte del OECE. 2. Las ofertas son presentadas por los participantes, (desde las 00:01 horas hasta las 23:59 horas del día, hora peruana), según el cronograma del procedimiento de selección; adjuntando el archivo digitalizado que contenga los documentos que conforman la oferta de acuerdo con lo requerido en las bases. 3. La evaluación de ofertas es <u>SIN PRECALIFICACIÓN</u> y consiste en: a. Admisión de las ofertas: Los evaluadores revisan que la oferta contenga los documentos señalados en el Capítulo II de la sección	Artículos 68, 72, 73, 74, 75, 78, 165 y 166 del Reglamento.

² En el caso de obras bajo el sistema de entrega de solo construcción, en caso la modificación del requerimiento como producto de las consultas u observaciones implique el replanteo del expediente técnico, los evaluadores remiten la consulta u observación al órgano encargado de la elaboración, aprobación o conformidad de los expedientes técnicos en la entidad contratante, para su opinión técnica, previo a realizar cualquier modificación o solicitar la no objeción del área usuaria, de acuerdo con el literal 66.5 del artículo 66 del Reglamento.



	<p>específica de las bases, caso contrario la oferta se considera no admitida.</p> <p>b. Revisión de los requisitos de calificación: los evaluadores califican a los postores verificando que cumplan con los requisitos de calificación detallados en el Capítulo III de la sección específica de las bases.</p> <p>c. Evaluación de ofertas técnicas: los evaluadores aplican los factores de evaluación previstos en el Capítulo IV de la Sección Específica de las bases a las ofertas que cumplen los requisitos de calificación.</p> <p>d. Evaluación de ofertas económicas: La evaluación de la oferta económica es posterior a la evaluación técnica y solo respecto de aquellos proveedores que hubieran obtenido o superado el puntaje mínimo en la evaluación técnica.</p> <p>4. En los procedimientos de selección de obras bajo sistema de entrega de solo construcción, la cuantía de la contratación determinada en el expediente técnico es punto de referencia para las ofertas. En la decisión de la estrategia de contratación se puede optar entre dos métodos de evaluación de ofertas:</p> <p>a. Oferta económica limitada: la oferta económica de los postores debe encontrarse en el rango entre el 95% y 110% de la cuantía de la contratación. Este rango se calcula considerando dos (2) decimales. Para ello, si el límite inferior tiene más de dos (2) decimales, se aumenta en un dígito el valor del segundo decimal; en el caso del límite superior, se considera el valor del segundo decimal sin efectuar el redondeo. Los evaluadores descalifican las propuestas que no cumplan el referido rango.</p> <p>b. Oferta económica fija al 100%: la oferta económica de los postores corresponde al 100% de la cuantía de la contratación. En este caso, solo se realiza la evaluación técnica de las ofertas, sobre cien puntos.</p> <p>5. En los procedimientos de selección de obras bajo el sistema de entrega de diseño y construcción, los postores realizan una oferta económica que contienen dos rubros: i) costo de la ejecución de la obra, y ii) costo del diseño. Del total contemplado como cuantía de la contratación, solo aquella correspondiente al rubro costo de la ejecución de la obra es punto de referencia para las ofertas.</p> <p>6. Todos los actos se realizan a través del SEACE de la Pladip, incluyendo la subsanación de ofertas.</p>	
e) Otorgamiento de la buena pro	<p>1. Definida la oferta ganadora, los evaluadores otorgan la buena pro mediante su publicación en el SEACE de la Pladip, incluyendo los documentos que sustenten los resultados de la admisión, calificación, evaluación y el otorgamiento de la buena pro.</p>	<p>Artículos 80, 81, 82, 83 y 84 del Reglamento.</p>



	<p>2. En caso de haber sorteo por desempate, éste se realiza a través del SEACE de la Pladicop.</p> <p>3. En caso se hayan presentado dos o más ofertas, el consentimiento de la buena pro es publicado a través del SEACE de la Pladicop al día siguiente de vencido el plazo correspondiente para interponer recurso de apelación, sin que los postores hayan ejercido el derecho de interponer dicho recurso.</p> <p>4. En caso se haya presentado una sola oferta, el consentimiento de la buena pro se produce el mismo día de la notificación de su otorgamiento.</p>	
--	---	--

2.2. CONSIDERACIONES PARA TODOS LOS PROVEEDORES:

- 2.2.1. Para registrarse como participante en un procedimiento de selección convocado por una entidad contratante es necesario que los proveedores cuenten con inscripción vigente ante el Registro Nacional de Proveedores (RNP) que administra el Organismo Especializado para las Contrataciones Públicas Eficientes (OECE). Para obtener mayor información se puede ingresar a la siguiente dirección electrónica: www.rnp.gob.pe.
- 2.2.2. Los proveedores que deseen registrar su participación deben ingresar al SEACE de la Pladicop utilizando su certificado (usuario y contraseña).
- 2.2.3. No pueden formularse consultas ni observaciones respecto del contenido de una ficha de homologación aprobada, aun cuando el requerimiento haya sido homologado parcialmente respecto a las características técnicas, requisitos de calificación y/o condiciones de ejecución. Las consultas y observaciones que se formulen sobre el particular se tienen como no presentadas.
- 2.2.4. Las declaraciones juradas, formatos o formularios previstos en las bases que conforman la oferta deben estar debidamente firmados por el postor (firma manuscrita o digital, según la Ley N° 27269, Ley de Firmas y Certificados Digitales). No se acepta insertar la imagen de una firma. Las ofertas se presentan foliadas en todas sus hojas. El postor, el representante legal, apoderado o mandatario designado se hace responsable de la totalidad de los documentos que se incluyen en la oferta. El postor es responsable de verificar, antes de su envío, que el archivo pueda ser descargado y su contenido sea legible.
- 2.2.5. En el caso que el proveedor, al registrarse como participante el proveedor, presente una declaración jurada de desafectación del impedimento debido a parentesco establecido en el inciso 2 del numeral 30.1 del artículo 30 de la Ley, se debe incluir como requisito adicional de admisión de su oferta la acreditación documental de su condición de desafectación, conforme a lo señalado en el numeral 39.4 del artículo 39 del Reglamento.

2.3. CONSIDERACIONES ADICIONALES PARA LOS CONSORCIOS:

- 2.3.1. En el caso de consorcios, basta que uno de sus integrantes se haya registrado como participante en el procedimiento de selección, para lo cual dicho integrante debe contar con inscripción vigente en el RNP como consultor y/o ejecutor de obras. Los demás integrantes del consorcio deben contar con inscripción vigente en el RNP, en las demás etapas del procedimiento de selección. No se considera consorcio a la asociación de personas de duración ilimitada o indefinida que, denominándose consorcios, han sido constituidas como personas jurídicas en los Registros Públicos.
- 2.3.2. Los integrantes de un consorcio no pueden presentar ofertas individuales ni conformar más de un consorcio en un procedimiento de selección, o en un determinado ítem cuando se trate de procedimientos de selección según relación de ítems. Tratándose de un procedimiento por



relación de ítems, los integrantes del consorcio pueden participar en ítems distintos al que se presentaron en consorcio, sea en forma individual o en consorcio.

2.3.3. Como parte de los documentos de su oferta el consorcio debe presentar la promesa de consorcio con firmas digitales de todos sus integrantes o en su defecto, firmas legalizadas, de ser el caso, en la que se consigne lo siguiente:

- a) La identificación de los integrantes del consorcio. Se debe precisar el nombre completo o la denominación o razón social de los integrantes del consorcio, según corresponda.
- b) La designación del representante común del consorcio.
- c) El domicilio común del consorcio.
- d) El correo electrónico común del consorcio, al cual se dirigirán todas las comunicaciones remitidas por la entidad contratante al consorcio durante el proceso de contratación, siendo éste el único válido para todos los efectos.
- e) Las obligaciones que correspondan a cada uno de los integrantes del consorcio.
- f) El porcentaje del total de las obligaciones de cada uno de los integrantes, respecto del objeto del contrato. Dicho porcentaje debe ser expresado en número entero, sin decimales.

2.3.4. La información contenida en los literales a), e) y f) precedentes no puede ser modificada, con ocasión de la suscripción del contrato de consorcio, ni durante la etapa de ejecución contractual. En tal sentido, no cabe variación alguna en la conformación del consorcio, por lo que no es posible que se incorpore, sustituya o separe a un integrante.

2.3.5. El representante común tiene facultades para actuar en nombre y representación del consorcio, en todos los actos referidos al procedimiento de selección, suscripción y ejecución del contrato, con poderes suficientes para ejercitar los derechos y cumplir las obligaciones que se deriven de su calidad de postor y de contratista hasta la conformidad o liquidación del contrato, según corresponda. El representante común no debe encontrarse impedido, inhabilitado ni suspendido para contratar con el Estado. Para cambiar al representante común, todos los integrantes del consorcio deben firmar (mediante firmas legalizadas o firmas digitales) el documento en el que conste el acuerdo, el cual surte efectos cuando es notificado a la entidad contratante.

2.3.6. En el caso de consorcios, las declaraciones juradas, formatos o formularios previstos en las bases que conforman la oferta deben estar debidamente firmados por el representante común o por todos los integrantes del consorcio, según corresponda (firma manuscrita o digital, según la Ley N° 27269, Ley de Firmas y Certificados Digitales). En el caso de los documentos que deban suscribir todos los integrantes del consorcio, la firma es seguida de la razón social o denominación de cada uno de ellos. Lo mismo aplica en caso deban ser suscritos en forma independiente por cada integrante del consorcio, de acuerdo con lo establecido en los documentos del procedimiento de selección. En el caso de un consorcio integrado por una persona natural, basta que la persona natural indique debajo de su firma, sus nombres y apellidos completos.

2.3.7. La acreditación del requisito de calificación de la experiencia del postor se realiza en base a la documentación aportada por los integrantes del consorcio que se hubieran comprometido a ejecutar conjuntamente las obligaciones vinculadas directamente al objeto materia de la contratación, de acuerdo con lo declarado en la promesa de consorcio. Para ello se debe seguir los siguientes pasos:

- a) Primer paso: obtener el monto de facturación por cada integrante del consorcio, el cual se obtiene de la sumatoria de montos facturados por éste que, a criterio del evaluador, han sido acreditados conforme a las bases, correspondiente a las contrataciones ejecutadas en forma individual y/o consorcio.

En caso un integrante del consorcio presente facturación de contrataciones ejecutadas en consorcio, se considera el monto que corresponda al porcentaje de las obligaciones del referido integrante consorcio. Este porcentaje debe estar consignado expresamente en la promesa o en el contrato de consorcio, de lo contrario, no se considera la experiencia ofertada en consorcio.



- b) Segundo paso: verificar si el integrante del consorcio que acredita la mayor experiencia cumple con un determinado porcentaje de participación. En caso la entidad contratante haya establecido en las bases un porcentaje determinado de participación en la ejecución del contrato, para el integrante del consorcio que acredite mayor experiencia, debe verificarse que éste cumple con dicho parámetro a efectos de considerar su experiencia.

En el caso de obras bajo los sistemas de entrega de solo construcción y diseño y construcción, la mayor experiencia se refiere a la experiencia en las subespecialidades de obras.

- c) Tercer paso: sumatoria de experiencia de los consorciados. Para obtener la experiencia del consorcio se suma el monto de facturación aportado por cada integrante que cumple con lo señalado previamente.

2.3.8. Para calificar la experiencia del postor no se toma en cuenta la documentación presentada por el o los consorciados que asumen las obligaciones referidas a las siguientes actividades:

- i) Actividades de carácter administrativo o de gestión como facturación, financiamiento, aporte de garantías, entre otras.
- ii) Actividades relacionadas con asuntos de organización interna, tales como representación u otros aspectos que no se relacionan con la ejecución de las prestaciones, entre otras.

2.3.9. En el caso de obras convocadas bajo el sistema de entrega de solo construcción, todos los integrantes del consorcio deben contar con inscripción vigente en el RNP como ejecutores de obra.

2.3.10. En el caso de obras convocadas bajo el sistema de entrega de diseño y construcción, los integrantes del consorcio deben contar con inscripción vigente en el RNP como consultores o ejecutores de obra, *según la obligación asumida en la promesa de consorcio, conforme a lo siguiente:*

- i) Los integrantes del consorcio que se hayan obligado a elaborar el expediente técnico deben encontrarse inscritos en el RNP como consultores de obra, en al menos una de las especialidades requeridas por la entidad en función al objeto del procedimiento, siempre que en conjunto cumplan con todas las especialidades requeridas; asimismo, cada integrante del consorcio que se obligue a elaborar el expediente técnico debe contar con inscripción en la categoría que corresponda según el monto de la contratación o en una categoría superior³.
- ii) Los integrantes del consorcio que se hayan obligado a ejecutar el componente de obra deben contar con inscripción vigente en el RNP como ejecutores de obra.

2.3.11. En caso de resultar favorecido el consorcio con la buena pro, cada integrante del consorcio debe contar con la capacidad libre de contratación igual o superior al porcentaje equivalente al monto de sus obligaciones consideradas en la promesa de consorcio.

2.3.12. Los integrantes del consorcio son responsables de que su inscripción en el RNP se encuentre vigente, así como no estar inhabilitados o suspendidos al registrarse como participantes, en la presentación de ofertas, en el otorgamiento de la buena pro y en el perfeccionamiento del contrato.

2.3.13. Los integrantes de un consorcio se encuentran obligados solidariamente a responder frente a la entidad contratante por los efectos patrimoniales que ésta sufra como consecuencia de la

³ Cabe indicar que de conformidad con la Cuarta Disposición Complementaria Transitoria del Reglamento de la Ley, la implementación del proceso para la asignación de las categorías establecidas en el numeral 27.2 del artículo 27, es progresiva y tiene un plazo de ciento ochenta días contados desde el día siguiente de la entrada en vigencia del presente Reglamento. En tanto dure dicha implementación, el RNP realiza la asignación de especialidades y categorías conforme lo indicado en la referida disposición complementaria.



actuación de dichos integrantes, ya sea individual o conjunta, durante el procedimiento de selección y la ejecución contractual.

2.4. EVALUACIÓN DE OFERTAS ECONÓMICAS QUE SUPEREN LA CUANTÍA DE LA CONTRATACIÓN

En caso la oferta económica del postor que obtiene el mejor puntaje total supere la cuantía de la contratación, se negocia conforme al artículo 167 del Reglamento, de acuerdo con los siguientes pasos:

- i. La DEC gestiona la solicitud de la ampliación de la certificación o previsión presupuestal correspondiente. De otorgarse la ampliación, se procede a adjudicar la buena pro.
- ii. De no contar con la ampliación de la certificación o previsión presupuestal, los evaluadores negocian con el postor que obtuvo el mejor puntaje total, conforme al numeral 167.1 del artículo 167 del Reglamento, en el siguiente orden:
 - a) La reducción de su oferta económica. En el caso del sistema de entrega de diseño y construcción, solo puede negociarse la reducción del rubro materia de calificación, es decir del rubro correspondiente al componente diseño.
 - b) La reducción de determinadas prestaciones o condiciones del requerimiento, previa no objeción del área usuaria. No pueden negociarse las condiciones que dieron lugar al otorgamiento de puntaje en los factores de evaluación correspondientes a la oferta técnica o aquellos establecidos como no negociables en el requerimiento. La finalidad pública de la contratación no debe ser afectada.
- iii. En caso el postor con el mejor puntaje no acepte la reducción del monto o la reducción de las prestaciones o condiciones del requerimiento, se procede a negociar con los siguientes postores en el orden de prelación que obtuvieron. Si el postor que procede en el orden de prelación ofertó un monto por debajo de la cuantía de la contratación, se le adjudica la buena pro.
- iv. En caso el postor que obtuvo el mejor puntaje total reduzca su oferta económica pero la reducción no se encuentre dentro del monto de la cuantía de la contratación, se solicita la ampliación de la certificación de crédito presupuestario y/o previsión presupuestal correspondiente. En caso si se otorgue la ampliación, se adjudica la buena pro. Caso contrario, se puede optar por: negociar con los siguientes postores en el orden de prelación o declarar desierto el procedimiento de selección.
- v. Las decisiones adoptadas por los evaluadores en la negociación constan en actas que se publican en el SEACE de la Pladip y se sustentan en el principio de valor por dinero, priorizando el cumplimiento de la finalidad pública de la contratación.



CAPÍTULO III RECURSO DE APELACIÓN

3.1. ACCESO AL EXPEDIENTE DE CONTRATACIÓN

Una vez otorgada la buena pro, la DEC está en la obligación de permitir el acceso de los participantes y postores al expediente de contratación, con excepción de la información calificada como secreta, confidencial o reservada por la normativa de la materia y de aquella correspondiente a las ofertas que no fueron admitidas, a más tardar dentro del día hábil siguiente de haberse solicitado por escrito.

A efectos de recoger la información de su interés, los participantes y postores pueden valerse de distintos medios, tales como: (i) la lectura y/o toma de apuntes, (ii) la captura y almacenamiento de imágenes, e incluso (iii) pueden solicitar copia de la documentación obrante en el expediente, siendo que, en este último caso, la entidad contratante debe entregar dicha documentación en el menor tiempo posible, previo pago de la tasa por tal concepto previsto en el Texto Único de Procedimientos Administrativos (TUPA) de la respectiva entidad contratante.

3.2. RECURSO DE APELACIÓN

A través del recurso de apelación se pueden impugnar los actos dictados durante el desarrollo del procedimiento de selección hasta antes del perfeccionamiento del contrato, incluyendo aquellos que declaren la nulidad de oficio, la cancelación del procedimiento de selección y otros actos emitidos por la entidad contratante que afecten la continuidad de éste.

El recurso de apelación se presenta ante la mesa de partes digital o física del Tribunal de Contrataciones Públicas y es resuelto por éste.

3.3. PLAZOS DE INTERPOSICIÓN DEL RECURSO DE APELACIÓN

La apelación contra el otorgamiento de la buena pro o contra los actos dictados con anterioridad a ella se interpone, como máximo, dentro de los ocho días hábiles siguientes de haberse notificado el otorgamiento de la buena pro a través del SEACE de la Pladicop.

En el caso de la apelación contra los actos dictados con posterioridad al otorgamiento de la buena pro, contra la declaración de nulidad, cancelación y declaratoria de desierto del procedimiento, el plazo indicado en el párrafo precedente se contabiliza desde que se toma conocimiento del acto que se desea impugnar. Se considera que se ha tomado conocimiento en el día de la publicación en el SEACE de la Pladicop del acto que se desea impugnar.



CAPÍTULO IV DEL CONTRATO

4.1 REQUISITOS PARA EL PERFECCIONAMIENTO DEL CONTRATO

Para perfeccionar el contrato, el proveedor o proveedores adjudicados presentan los siguientes requisitos de conformidad con el artículo 88 del Reglamento:

REQUISITO	CONSIDERACIONES ADICIONALES	BASE LEGAL
a) Garantías, salvo casos de excepción.	<p>En los contratos de obras, el postor ganador de la buena pro presenta una garantía de fiel cumplimiento por una suma equivalente al 10% del monto del contrato original.</p> <p>La garantía de fiel cumplimiento puede ser: (i) fideicomiso (ii) carta fianza financiera, (iii) contrato de seguro o (iv) retención de pago.</p> <p>La retención de pago como garantía de fiel cumplimiento aplica para contrataciones cuya cuantía adjudicada sea igual o menor a S/ 5 000,000.00 (cinco millones y 00/100 soles). En el caso de las micro y pequeñas empresas estas pueden otorgar como garantía de fiel cumplimiento la retención de pago con independencia de la cuantía de la contratación.</p>	<p>Numerales 61.4 y 61.5 del artículo 61 de la Ley.</p> <p>Artículos 88, 113, 114, 115 y 116 del Reglamento.</p>
b) Contrato de consorcio, de ser el caso.	<p>El contrato de consorcio debe cumplir con los siguientes requisitos:</p> <ul style="list-style-type: none">a. Contener la información mínima indicada en el Capítulo II de la Sección General de las presentes bases.b. Identificar al integrante del consorcio a quien se efectúa el pago y emitirá la respectiva factura o, en caso de llevar contabilidad independiente, señalar el Registro Único de Contribuyentes (RUC) del consorcio.c. Consignar las firmas legalizadas ante notario público de cada uno de los integrantes del consorcio, de sus apoderados o de sus representantes legales, según corresponda. <p>Lo indicado no excluye la información adicional que pueda consignarse en el contrato de consorcio con el objeto de regular su administración interna, como es el régimen y los sistemas de participación en los resultados del consorcio, al que se refiere el artículo 448 de la Ley N° 26887, Ley General de Sociedades.</p>	<p>Literal b) del artículo 88 del Reglamento.</p>



	En ningún caso puede aceptarse la presentación de la promesa de consorcio, que fue parte de la oferta, independientemente de que dicha promesa contenga firmas legalizadas ante notario.	
c) Código de cuenta interbancaria (CCI) o, en el caso de proveedores no domiciliados, el número de cuenta bancaria y nombre de la entidad bancaria en el exterior.	<p>El CCI es requisito indispensable para realizar una transferencia entre cuentas de bancos diferentes, siendo requerido para efectuar el pago a los proveedores domiciliados en el Perú.</p> <p>Para los proveedores no domiciliados, corresponde el número de cuenta bancaria y nombre de la entidad bancaria en el exterior.</p>	<p>Artículo 67 de la Ley.</p> <p>Artículos 88, 213 y 215 del Reglamento.</p>
d) Documento que acredite que cuenta con facultades para perfeccionar el contrato, cuando corresponda.	<p>Corresponde a la vigencia del poder del representante legal que acredite que cuenta con facultades para perfeccionar el contrato. Asimismo, corresponde que el representante legal presente copia de su DNI.</p> <p>En el caso de personas naturales, se solicita la copia del DNI del postor.</p> <p>En el caso de consorcios, estos documentos deben ser presentados por cada uno de los integrantes del consorcio que suscriban la promesa de consorcio, según corresponda.</p>	<p>Literal d) del numeral 88.1 del artículo 88 del Reglamento.</p>
e) Institución Arbitral elegida por el postor, de corresponder.	<p>Desde el 1 de enero de 2026, la institución arbitral elegida debe encontrarse inscrita en el Registro de Instituciones Arbitrales y Centros de Administración de Juntas de Prevención y Resolución de Disputas (REGAJU).</p> <p>El arbitraje puede ser ad hoc solo en los casos en los que el monto de la controversia no supere las diez UIT.</p>	<p>Artículo 77, 83 y 84; así como la Décima Disposición Complementaria Transitoria de la Ley.</p> <p>Artículo 88 del Reglamento.</p>
f) Centro de administración de la JPRD elegida por el postor, de corresponder.	<p>Las JPRD son obligatorias en los contratos de obra cuyos montos sean iguales o superiores a S/ 10 000 000,00 (diez millones y 00/100 soles).</p> <p>Son facultativas para contratos cuyos montos sean inferiores al monto previamente señalado.</p> <p>No puede establecerse JPRD en los casos de obras cuyos montos sean inferiores a S/ 5 000 000,00 (cinco millones y 00/100 soles).</p>	<p>Artículos 77 y 79 de la Ley.</p> <p>Décima Disposición Complementaria Transitoria de la Ley.</p> <p>Artículos 88 346 del Reglamento.</p>



g) Capacidad y Técnica Profesional	Comprende la experiencia y calificaciones del personal clave, así como el equipamiento estratégico y/o infraestructura estratégica del proveedor necesario para la ejecución del contrato. La experiencia del personal clave corresponde a la especialidad y subespecialidad de la obra. La capacidad técnica y profesional es verificada por la DEC para la suscripción del contrato, siempre que no se hayan elegido factores de evaluación como la experiencia específica adicional o la formación adicional del personal clave.	Literal b) del numeral 72.3 del artículo 72 y literal g) del numeral 88.1 del artículo 88 del Reglamento.
h) Plan de trabajo.	El plan de trabajo se presenta para el perfeccionamiento del contrato solo cuando no haya sido evaluado como parte del factor de evaluación de planificación detallada durante el procedimiento de selección. Este plan incluye una memoria descriptiva señalando las consideraciones que se han tomado en cuenta para su elaboración.	Literal a) del artículo 168 del Reglamento.
i) Constancia de Capacidad Libre de Contratación (CCLC) del ejecutor de obra expedida por el RNP.	El postor debe presentar la Constancia de Capacidad Libre de Contratación de ejecutor de obra en los sistemas de entrega de solo construcción y diseño y construcción.	Literal b) del artículo 168 del Reglamento.

4.2 PERFECCIONAMIENTO DEL CONTRATO

El postor ganador de la buena pro debe presentar los requisitos para perfeccionar el contrato dentro del plazo de ocho días hábiles, contabilizados desde el día siguiente al registro del consentimiento de la buena pro en el SEACE de la Pladicip o de que ésta haya quedado administrativamente firme, de conformidad con el procedimiento y plazos dispuestos en los artículos 88, 89, 90 91 y 168 del Reglamento.

4.3 CONSIDERACIONES PARA LOS CONSORCIOS

4.3.1 Las garantías que presenten los consorcios para el perfeccionamiento del contrato durante la ejecución contractual y para la interposición de los recursos impugnativos, además de cumplir con las condiciones establecidas en la Ley y el Reglamento, deben consignar expresamente el nombre completo o la denominación o razón social de los integrantes del consorcio, en calidad de garantizados, de lo contrario no pueden ser aceptadas por las entidades contratantes o el Tribunal de Contrataciones Públicas. No se cumple el requisito antes indicado si se consigna únicamente la denominación del consorcio.

4.3.2 Para que un consorcio solicite la retención del 10% del monto del contrato original en calidad de garantía de fiel cumplimiento, según lo señalado en el artículo 114 del Reglamento, todos los integrantes del consorcio deben acreditar en su oferta la condición de micro o pequeña empresa, sin perjuicio que puedan acreditarlo al momento del perfeccionamiento del contrato, salvo que el monto de la obra sea menor a S/ 5 000 000,00 (cinco millones y 00/100 soles).

4.4 CONSIDERACIONES PARA LAS GARANTÍAS FINANCIERAS

4.4.1 En caso de garantías financieras, estas deben ser incondicionales, solidarias, irrevocables



y de realización automática en el país, al solo requerimiento de la respectiva entidad contratante bajo responsabilidad de las empresas que las emiten. Las empresas que emitan garantías financieras deben encontrarse bajo la supervisión directa de la Superintendencia de Banca, Seguros y Administradoras Privadas de Fondos de Pensiones, contar con clasificación de riesgo B o superior, y deben estar autorizadas para emitir garantías o estar consideradas en la última lista de bancos extranjeros de primera categoría que periódicamente publica el Banco Central de Reserva del Perú.

4.4.2 La clasificadora de riesgo que asigna la clasificación a la empresa que emite la garantía debe encontrarse listada en el portal web de la SBS (<http://www.sbs.gob.pe/sistema-financiero/clasificadoras-de-riesgo>).

4.4.3 Se debe identificar en la página web de la clasificadora de riesgo respectiva, cuál es la clasificación vigente de la empresa que emite la garantía, considerando la vigencia a la fecha de emisión de la garantía. Para fines de lo establecido en el artículo 61 de la Ley, se requiere la clasificación de riesgo B o superior.

4.4.4 Si la empresa que otorga la garantía cuenta con más de una clasificación de riesgo emitida por distintas empresas listadas en la sede digital de la SBS, bastará que en una de ellas cumpla con la clasificación mínima establecida en la Ley.

4.4.5 En caso exista alguna duda sobre la clasificación de riesgo asignada a la empresa emisora de la garantía, se debe consultar a la clasificadora de riesgos respectiva.

4.4.6 Además de cumplir con el requisito referido a la clasificación de riesgo, a efectos de verificar si la empresa emisora se encuentra autorizada por la SBS para emitir garantías, debe revisarse la sede digital de dicha entidad (<http://www.sbs.gob.pe/sistema-financiero/relacion-de-empresas-que-se-encuentran-autorizadas-a-emitar-cartas-fianza>).

4.5 CONSIDERACIONES PARA LOS DOCUMENTOS PÚBLICOS EXTENDIDOS EN EL EXTRANJERO

En el caso que los documentos requeridos para el perfeccionamiento del contrato incluyan documentos públicos extendidos en el exterior, que no les sea aplicable el Convenio de la Apostilla, debe tenerse en cuenta que, de conformidad con lo previsto en el artículo 137 del Reglamento Consular del Perú, aprobado mediante Decreto Supremo N° 032-2023-RE⁴, para que estos surtan efectos legales en el Perú deben estar legalizados por los funcionarios consulares peruanos competentes, cuyas firmas deben ser autenticadas posteriormente por el área competente del órgano de línea consular, además de cumplir con los requisitos adicionales que contemple la legislación peruana para su validez en el Perú.

4.6 DISPOSICIONES FINALES

Todos los demás aspectos del presente procedimiento de selección no contemplados en las bases se rigen por la Ley y su Reglamento, así como por las disposiciones legales vigentes.

⁴ Decreto Supremo que aprueba el Reglamento Consular del Perú y que modifica el Reglamento de la Ley del Servicio Diplomático de la República en lo que corresponde a los cargos de los funcionarios consulares.



SECCIÓN ESPECÍFICA

CONDICIONES ESPECIALES DEL PROCEDIMIENTO DE SELECCIÓN

(EN ESTA SECCIÓN LA ENTIDAD CONTRATANTE DEBE COMPLETAR LA INFORMACIÓN EXIGIDA, DE ACUERDO CON
LAS INSTRUCCIONES INDICADAS)



CAPÍTULO I GENERALIDADES

1.1. BASE LEGAL

- Ley N° 32069, Ley General de Contrataciones Públicas.
- Decreto Supremo N° 009-2025-EF, Decreto Supremo que aprueba el Reglamento de la Ley General de Contrataciones Públicas.
- Ley de Presupuesto del Sector Público para el año fiscal 2025.
- Ley de Equilibrio Financiero del Presupuesto del Sector Público del año fiscal 2025.
- Reglamento de Metrados para Obras de Habilitación Urbana (D.S. Nro. 028-79-VC). Aplicable al metraje de exteriores, de ser el caso.
- Reglamento del Régimen de Fórmulas Polinómicas (D.S. Nro. 011-79-VC). Aplicable en la elaboración de las fórmulas polinómicas de reajuste de precios.
- Norma Técnica de Edificación U.190 / Norma Técnica Nacional de Adecuación Urbanística para Personas con Discapacidad” (R.M. Nro. 069-2001-MTC/15.04). Aplicable al diseño arquitectónico, de ser el caso.
- Normas Técnicas de Control Interno para el Sector Público, aprobadas mediante Resolución de Contraloría Nro. 072-98-CG.
- Decreto Supremo N° 005-2012-TR, Ley 27983 Ley de Seguridad y salud en el Trabajo.
- Decreto Supremo N° 011-2006-VIVIENDA, que aprueba el Reglamento Nacional de Edificaciones vigente, Norma G-050 Seguridad durante la Construcción.
- Ley N° 27444 – Ley del Procedimiento Administrativo General.
- Ley N° 27806 – Ley de Transparencia y Acceso a la Información Pública.
- Código Civil.
- Resolución Ministerial N° 146-2021-vivienda.
- Las referidas normas incluyen sus respectivas modificaciones y/o actualizaciones de ser el caso.

Las referidas normas incluyen sus respectivas modificaciones, de ser el caso.

1.2. ENTIDAD CONTRATANTE

Nombre : **MUNICIPALIDAD DISTRITAL DE LA MOLINA**
RUC N° : **20131365722**
Domicilio legal : **Av. Ricardo Elías Aparicio 740, La Molina 15026**
Teléfono : **(01) 3134444**
Correo electrónico : **rponce@municipalidad.gob.pe**

1.3. OBJETO DE LA CONVOCATORIA

El presente procedimiento de selección tiene por objeto la contratación de la ejecución de la obra correspondiente a: **“RENOVACION DE AREA VERDE; ADQUISICION DE JUEGOS INFANTILES E INCLUSIVOS Y LUMINARIA; CONSTRUCCION DE SENDERO; ADEMÁS DE OTROS ACTIVOS EN EL(LA) PARQUE BARBARA D'ACHILLE EN EL CENTRO POBLADO LA MOLINA, DISTRITO DE LA MOLINA, PROVINCIA LIMA, DEPARTAMENTO LIMA”**. CUI N° 2672084.

1.4. CUANTÍA DE LA CONTRATACIÓN⁵

La cuantía de la contratación asciende a **S/ 479,426.08 (Cuatrocientos setenta y nueve mil cuatrocientos veintiséis con 08/100 soles)**, incluidos los impuestos de ley y cualquier otro concepto que incida en el costo total de la ejecución de la contratación.

⁵ La cuantía de la contratación indicado en esta sección de las bases no debe diferir del monto de la cuantía de la contratación consignado en la ficha del procedimiento de selección en el SEACE de la Pladip. No obstante, de existir contradicción entre estos montos, prima el monto de la cuantía de la contratación indicado en las bases.



OBLIGACIONES	COSTO (S/)
A. OBRA: “RENOVACION DE AREA VERDE; ADQUISICION DE JUEGOS INFANTILES E INCLUSIVOS Y LUMINARIA; CONSTRUCCION DE SENDERO; ADEMÁS DE OTROS ACTIVOS EN EL(LA) PARQUE BARBARA D'ACHILLE EN EL CENTRO POBLADO LA MOLINA, DISTRITO DE LA MOLINA, PROVINCIA LIMA, DEPARTAMENTO LIMA”. CUI N° 2672084.	
A.1. EDIFICACIÓN O INFRAESTRUCTURA	
Costo Directo	S/ 369,357.53
Gastos Generales (5 %)	S/ 18,467.88
Utilidad (5 %)	S/ 18,467.88
Sub Total	S/ 406,293.29
Impuesto I.G.V. (18%)	S/ 73,132.79
Presupuesto Base	S/ 479,426.08

Consideraciones:

La cuantía de la contratación considerada en el presente cuadro es aquella determinada en el expediente técnico aprobado por la entidad contratante.

En caso de emplearse llave en mano, los costos de flete de mobiliario y equipamiento se encuentran incluidos en la cuantía.

El costo de obra puede incluir i) el diseño de la operación y/o mantenimiento, ii) la puesta en servicio, en el caso de llave en mano. Estos se desagregan en la tabla superior.

Asimismo, en este caso el costo de la obra puede incluir i) el diseño de la operación y/o mantenimiento, y ii) la puesta en servicio. Estos deben ser desagregados por el postor en la tabla superior.

En el sistema de entrega de solo construcción, el costo asignado para el componente obra (incluyendo equipamiento, mobiliario, entre otros) se determina en el expediente técnico aprobado. Estos costos pueden ser actualizados durante la fase de actuaciones preparatorias previa a la convocatoria del procedimiento de selección.

1.5. EXPEDIENTE DE CONTRATACIÓN

El expediente de contratación fue aprobado el **09 de junio de 2025** mediante **MEMORANDO N° 2583-2025-MDLM-OGAF**.

1.6. FUENTE DE FINANCIAMIENTO

- **2- 09 / Recursos Directamente Recaudados.**



CAPÍTULO II DEL PROCEDIMIENTO DE SELECCIÓN

2.1. CRONOGRAMA DEL PROCEDIMIENTO DE SELECCIÓN

Según el cronograma de la ficha de selección de la convocatoria publicada en el SEACE de la Pladipoc.

2.2. CONTENIDO DE LAS OFERTAS

La oferta contiene un índice de documentos⁶ y la siguiente documentación:

2.2.1. Documentación de presentación obligatoria

2.2.1.1. Documentos para la admisión de la oferta

Los evaluadores verifican la presentación de los documentos señalados en el presente acápite. De no cumplir con lo requerido, la oferta se considera no admitida. Los evaluadores no pueden incorporar documentos adicionales para la admisión de la oferta a los establecidos en este acápite.

- a) Declaración jurada de datos del postor. (**Anexo N° 1**)
- b) Pacto de integridad (**Anexo N° 2**).
- c) Documento que acredite la representación de quien suscribe la oferta.

En caso de persona jurídica, copia del certificado de vigencia de poder del representante legal, apoderado o mandatario designado para tal efecto.

En caso de persona natural, copia del documento nacional de identidad o documento análogo, o del certificado de vigencia de poder otorgado por persona natural, del apoderado o mandatario, según corresponda.

En el caso de consorcios, estos documentos deben ser presentados por cada uno de los integrantes de consorcio que suscriban la promesa de consorcio, según corresponda.

Advertencia

De acuerdo con el artículo 4 del Decreto Legislativo N° 1246, Decreto Legislativo que aprueba diversas medidas de simplificación administrativa, las entidades están prohibidas de exigir a los administrados o usuarios la información que puedan obtener directamente mediante la interoperabilidad a que se refieren los artículos 2 y 3 de dicho Decreto Legislativo. En esa medida, si la entidad contratante es usuaria de la Plataforma de Interoperabilidad del Estado – PIDE⁷ y siempre que el servicio web se encuentre activo en el Catálogo de Servicios de dicha plataforma, no corresponde exigir el certificado de vigencia de poder y/o documento nacional de identidad.

- d) Declaración jurada declarando que: (i) es responsable de la veracidad de los documentos e información de la oferta, y (ii) no se encuentra impedido para contratar con el Estado, de acuerdo con el artículo 33 de la Ley. (**Anexo N° 3**)

⁶ La omisión del índice no determina la no admisión de la oferta.

⁷ Para mayor información de las Entidades usuarias y del Catálogo de Servicios de la Plataforma Nacional de Interoperabilidad – PIDE ingresar al siguiente enlace: <https://www.gob.pe/741-plataforma-nacional-de-interoperabilidad>



- e) Promesa de consorcio con firmas digitales, o en su defecto, firmas legalizadas, de ser el caso, en la que se consigne los integrantes, el representante común, el domicilio común, el correo electrónico común y las obligaciones a las que se compromete cada uno de los integrantes del consorcio, así como el porcentaje equivalente a dichas obligaciones. (**Anexo N° 4**)
- f) Documentación que acredite la desafectación del impedimento, en caso el proveedor al registrarse como participante hubiera presentado la declaración jurada de desafectación del impedimento (**Anexo N° 5**), de conformidad con el numeral 39.4 del artículo 39 del Reglamento.

Advertencia

El requisito indicado en el literal f) únicamente se solicita al proveedor que al registrarse hubiera presentado la Declaración Jurada de desafectación del impedimento.

- g) Oferta Económica (**Anexo 6**). En el caso de obras ejecutadas bajo el sistema de diseño y construcción, se anexa la estructura de costos del diseño.

2.2.1.2. Documentos para acreditar los requisitos de calificación

Incorporar en la oferta los documentos que acreditan los “**Requisitos de Calificación**” que se detallan en el numeral 3.14 del Capítulo III de la presente sección de las bases.

Importante para la entidad contratante

Se recuerda que la implementación de la Ficha Única del Proveedor (FUP) es progresiva. Asimismo, el Reglamento señala que el OECE informa mediante comunicado la implementación de los rubros de información que componen la FUP, así como la fecha a partir de la cual las entidades contratantes no pueden exigir la presentación a los proveedores de dicha documentación en los procedimientos de selección, debiendo verificarla directamente en la FUP.

2.2.2. Documentación de presentación facultativa:

- 2.2.2.1** Incorporar en la oferta los documentos que acreditan los “**Factores de Evaluación**” establecidos en el Capítulo IV de la presente sección de las bases, a efectos de obtener el puntaje previsto en dicho Capítulo para cada factor.
- 2.2.2.2** Las obras que se ejecuten fuera de la provincia de Lima y Callao cuyo monto de contratación no supere los S/ 900 000.00 (novecientos mil y 00/100 Soles), pueden presentar la solicitud de bonificación por obras ejecutadas fuera de la provincia de Lima y Callao, según (**Anexo N° 09**).
- 2.2.2.3** En el caso de que los proveedores que gocen del beneficio de la exoneración del IGV previsto en la Ley N° 27037, Ley de Promoción de la Inversión en la Amazonía, presentan adicionalmente una Declaración Jurada de cumplimiento de condiciones para la aplicación de la exoneración del IGV (**Anexo N° 13**).

Advertencia

Los evaluadores no pueden exigir al postor la presentación de documentos que no hayan sido indicados en los acápites “Documentos para la admisión de la oferta”, “Requisitos de calificación” y “Factores de evaluación”.



2.3. REQUISITOS PARA PERFECCIONAR EL CONTRATO

El postor ganador de la buena pro debe presentar en mesa de partes de la **Municipalidad de La Molina, sito en la Av. Ricardo Elías Aparicio 740, en el horario de 8:00 a.m. a 5:00 p.m.**, los siguientes documentos para perfeccionar el contrato:

- a) Garantía de fiel cumplimiento del contrato, autorización de retención **(Anexo N° 7)** o declaración jurada comprometiéndose a presentar la garantía mediante fideicomiso **(Anexo 8)**, de ser el caso.
- b) Contrato de consorcio, de ser el caso.
- c) Código de cuenta interbancaria (CCI) o, en el caso de proveedores no domiciliados, el número de su cuenta bancaria y nombre de la entidad bancaria en el exterior.
- d) Copia de la vigencia del poder del representante legal del postor que acredite que cuenta con facultades para perfeccionar el contrato, cuando corresponda.
- e) Copia de DNI del postor en caso de persona natural, o de su representante legal en caso de persona jurídica.
- f) Institución Arbitral elegida por el postor **(Anexo N° 10)**.
- g) Autorización de notificaciones durante la ejecución contractual al correo electrónico previsto en el contrato **(Anexo N° 12)**.
- h) Constancia de Capacidad Libre de Contratación de ejecutor de obra expedida por el RNP.
- i) Plan de trabajo según lo establecido en el Reglamento, en caso no haya sido evaluado durante el procedimiento de selección.
- j) ANÁLISIS DE PRECIOS UNITARIOS DE LAS PARTIDAS Y DETALLE DE LOS GASTOS GENERALES FIJOS Y VARIABLES DE LA OFERTA.
- k) Documentación que acredite los requisitos de calificación correspondientes a capacidad técnica y profesional del personal clave, de conformidad con el literal g) del numeral 88.1 del artículo 88 del Reglamento.
- l) Declaración Jurada actualizada de Desafectación de Impedimento **(Anexo N° 14)** y la documentación que acredite dicha desafectación.

Advertencia

- *El requisito indicado en el literal m) únicamente se solicitará si el postor adjudicado hubiera presentado la Declaración Jurada de desafectación del impedimento en el procedimiento de selección.*
- *De acuerdo con el artículo 4 del Decreto Legislativo N° 1246, las entidades están prohibidas de exigir a los administrados o usuarios la información que puedan obtener directamente mediante la interoperabilidad a que se refieren los artículos 2 y 3 de dicho Decreto Legislativo. En esa medida, si la entidad contratante es usuaria de la Plataforma de Interoperabilidad del Estado – PIDE¹⁰ y siempre que el servicio web se encuentre activo en el Catálogo de Servicios de dicha plataforma, no corresponde exigir los documentos previstos en los literales d) y e).*
- *En caso el postor declare la inaplicabilidad del impedimento Tipo 4.D del inciso 4 del numeral 30.1 del artículo 30 de la Ley, referido a las personas inscritas en el Registro de Deudores Alimentarios Morosos del Poder Judicial (Redam) presenta la Declaración Jurada respectiva (Anexo N° 16).*

2.4. PERFECCIONAMIENTO DEL CONTRATO

El contrato se perfecciona con la suscripción del documento que lo contiene. La entidad contratante suscribe el contrato mediante firma digital, en caso de que el postor adjudicado con la buena pro cuente con certificado digital emitido por una entidad de certificación, de acuerdo con la normativa de la materia. Excepcionalmente, la entidad contratante con el debido sustento puede proceder a la firma del contrato mediante medios manuales.

El contrato firmado digitalmente se remite a la siguiente dirección electrónica: jvivanco@munimolina.gob.pe, en caso de no contar con firma digital la suscripción del contrato se realizará en la **Municipalidad de La Molina, sito en la Av. Ricardo Elías Aparicio 740**, Distrito de la Molina,



REQUERIMIENTO CON SISTEMA DE ENTREGA DE SOLO CONSTRUCCIÓN

EJECUCIÓN DE LA OBRA:
**“RENOVACION DE AREA VERDE;
ADQUISICION DE JUEGOS INFANTILES E
INCLUSIVOS Y LUMINARIA; CONSTRUCCION
DE SENDERO; ADEMÁS DE OTROS ACTIVOS
EN EL(LA) PARQUE BARBARA D'ACHILLE EN
EL CENTRO POBLADO LA MOLINA, DISTRITO
DE LA MOLINA, PROVINCIA LIMA,
DEPARTAMENTO LIMA", con CUI N° 2672084.**



CAPÍTULO III

REQUERIMIENTO CON SISTEMA DE ENTREGA DE SOLO CONSTRUCCIÓN



MUNICIPALIDAD DE LA MOLINA

TERMINOS DE REFERENCIA DE OBRA

Ejecución de la IOARR: "RENOVACION DE AREA VERDE; ADQUISICION DE JUEGOS INFANTILES E INCLUSIVOS Y LUMINARIA; CONSTRUCCION DE SENDERO; ADEMÁS DE OTROS ACTIVOS EN EL(LA) PARQUE BARBARA D'ACHILLE EN EL CENTRO POBLADO LA MOLINA, DISTRITO DE LA MOLINA, PROVINCIA LIMA, DEPARTAMENTO LIMA", con CUI N° 2672084



Municipalidad de La Molina

"RENOVACION DE AREA VERDE; ADQUISICION DE JUEGOS INFANTILES E INCLUSIVOS Y LUMINARIA; CONSTRUCCION DE SENDERO; ADEMÁS DE OTROS ACTIVOS EN EL(LA) PARQUE BARBARA D'ACHILLE EN EL CENTRO POBLADO LA MOLINA, DISTRITO DE LA MOLINA, PROVINCIA LIMA, DEPARTAMENTO LIMA". CUI N° 2672084

I. DESCRIPCIÓN GENERAL

DENOMINACION DE LA CONTRATACION

EJECUCIÓN DE LA OBRA: "RENOVACION DE AREA VERDE; ADQUISICION DE JUEGOS INFANTILES E INCLUSIVOS Y LUMINARIA; CONSTRUCCION DE SENDERO; ADEMÁS DE OTROS ACTIVOS EN EL(LA) PARQUE BARBARA D'ACHILLE EN EL CENTRO POBLADO LA MOLINA, DISTRITO DE LA MOLINA, PROVINCIA LIMA, DEPARTAMENTO LIMA", con CUI N° 2672084.

FINALIDAD PÚBLICA

El presente documento tiene como objetivo ejecutar el Expediente Técnico del proyecto: "RENOVACION DE AREA VERDE; ADQUISICION DE JUEGOS INFANTILES E INCLUSIVOS Y LUMINARIA; CONSTRUCCION DE SENDERO; ADEMÁS DE OTROS ACTIVOS EN EL(LA) PARQUE BARBARA D'ACHILLE EN EL CENTRO POBLADO LA MOLINA, DISTRITO DE LA MOLINA, PROVINCIA LIMA, DEPARTAMENTO LIMA", con CUI N° 2672084.

ANTECEDENTES

La Municipalidad Distrital de a Molina es la Unidad Ejecutora de la presente Inversión y como consecuencia del estado actual en la que se encuentra el Parque Barbara D'Achille (Parque de los Niños), por lo que ha considerado necesario la realización del estudio a nivel de Expediente Técnico para la renovación de este importante Parque del distrito. La Inversión IOARR contribuye a la Sostenibilidad, Urbanística, Social y Ambiental de Distrito.

OBJETIVOS DE LA CONTRATACION

El Objetivo para esta inversión consiste en contar con **ADECUADOS ESPACIOS PÚBLICOS URBANOS EN EL PARQUE BARBARA D'ACHILLE**. Asimismo, espera mejorar los espacios de áreas verde, juegos infantiles y otros que considera el Parque, así como espacios a remodelar; su importancia estriba en la población que habita en la zona circundante, y que hacen uso del Parque en mención, así como otros espacios que forman parte del mismo. La finalidad del proyecto es rehabilitar la infraestructura del Parque para el libre desenvolvimiento de las diversas actividades cotidianas de los usuarios del Parque.

II. DATOS DE LA CONTRATACIÓN

Nombre de la Obra	:	"RENOVACION DE AREA VERDE; ADQUISICION DE JUEGOS INFANTILES E INCLUSIVOS Y LUMINARIA; CONSTRUCCION DE SENDERO; ADEMÁS DE OTROS ACTIVOS EN EL(LA) PARQUE BARBARA D'ACHILLE EN EL CENTRO POBLADO LA MOLINA, DISTRITO DE LA MOLINA, PROVINCIA LIMA, DEPARTAMENTO LIMA", con CUI N° 2672084
	:	Parque Barbara D'Achille (Parque de los Niños)
Ubicación	:	Av. Alameda del corregidor con Jr. los tulipanes
Distrito	:	LA MOLINA
Provincia	:	LIMA
Departamento	:	LIMA

Av. Ricardo Elías Aparicio 740, La Molina
Central Telefónica: (01) 313 4444
www.munimolina.gob.pe

La Molina
Rena



Municipalidad de La Molina

"RENOVACION DE AREA VERDE; ADQUISICION DE JUEGOS INFANTILES E INCLUSIVOS Y LUMINARIA; CONSTRUCCION DE SENDERO; ADEMÁS DE OTROS ACTIVOS EN EL(LA) PARQUE BARBARA D'ACHILLE EN EL CENTRO POBLADO LA MOLINA, DISTRITO DE LA MOLINA, PROVINCIA LIMA, DEPARTAMENTO LIMA". CUI N° 2672084

Región : LIMA
Código unificado (CIU) : 2672084
Nivel de estudio : IOARR
Aprobación : 13/12/2024
Expediente técnico de aprobación : R.G. N° 0016-2025-MDLM-GDSSC
Plazo de ejecución : Sesenta (60) días calendario
Modalidad de ejecución : Administración Indirecta-Contrata
Modalidad de Pago : Suma Alzada
Monto aprobado : S/ 479,426.08 (Cuatrocientos setenta y nueve mil cuatrocientos veintiséis con 08/100 soles).

1. REGLAMENTO Y NORMAS TÉCNICAS

- Decreto Supremo N° 009-2025-EF
- Reglamento de la Ley de N° 32069, Ley General de Contrataciones Públicas
- Reglamento de Metrados para Obras de Habilitación Urbana (D.S. Nro. 028-79-VC). Aplicable al metraje de exteriores, de ser el caso.
- Reglamento del Régimen de Fórmulas Polinómicas (D.S. Nro. 011-79-VC). Aplicable en la elaboración de las fórmulas polinómicas de reajuste de precios.
- Norma Técnica de Edificación U.190 / Norma Técnica Nacional de Adecuación Urbanística para Personas con Discapacidad" (R.M. Nro. 069-2001-MTC/15.04). Aplicable al diseño arquitectónico, de ser el caso.
- Normas Técnicas de Control Interno para el Sector Público, aprobadas mediante Resolución de Contraloría Nro. 072-98-CG.
- Decreto Supremo N° 005-2012-TR, Ley 27983 Ley de Seguridad y salud en el Trabajo.
- Decreto Supremo N° 011-2006-VIVIENDA, que aprueba el Reglamento Nacional de Edificaciones vigente, Norma G-050 Seguridad durante la Construcción.
- Ley N° 27444 – Ley del Procedimiento Administrativo General.
- Ley N° 27806 – Ley de Transparencia y Acceso a la Información Pública.
- Código Civil.
- Resolución Ministerial N° 146-2021-vivienda.
- Las referidas normas incluyen sus respectivas modificaciones y/o actualizaciones de ser el caso.

2. UBICACIÓN DE LA OBRA:

El Proyecto se desarrollará en el Parque Barbara D'Achille ubicado en la Av. Alameda El Corregidor.

La intervención se localiza en:

Distrito : La Molina
Provincia : Lima
Departamento : Lima
Región : Lima

Av. Ricardo Elías Aparicio 740, La Molina
Central Telefónica: (01) 313 4444
www.munimolina.gob.pe

La Molina
Rena



Municipalidad de La Molina

"RENOVACION DE AREA VERDE; ADQUISICION DE JUEGOS INFANTILES E INCLUSIVOS Y LUMINARIA; CONSTRUCCION DE SENDERO; ADEMÁS DE OTROS ACTIVOS EN EL(LA) PARQUE BARBARA D'ACHILLE EN EL CENTRO POBLADO LA MOLINA, DISTRITO DE LA MOLINA, PROVINCIA LIMA, DEPARTAMENTO LIMA". CUI N° 2672084



Figura 1: Ubicación



Figura 2: Localización

Av. Ricardo Elías Aparicio 740, La Molina
Central Telefónica: (01) 313 4444
www.munimolina.gob.pe

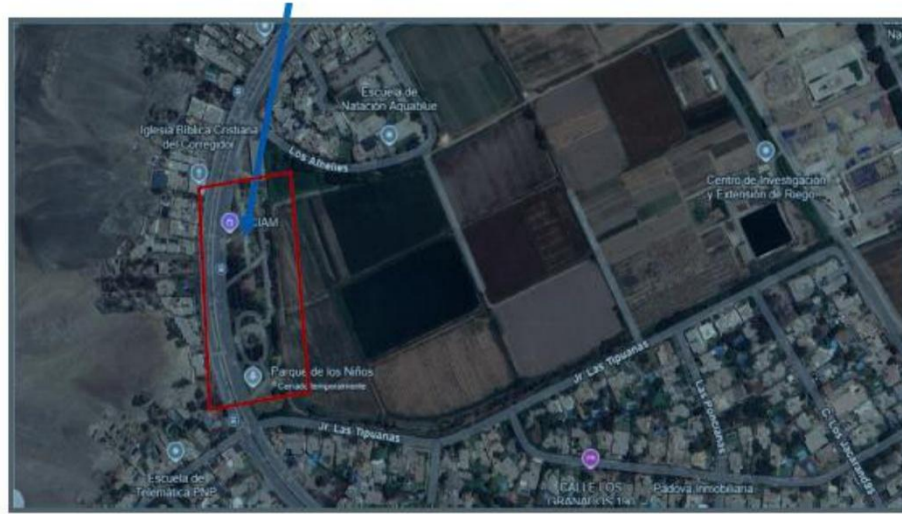
La Molina
Rena



Municipalidad de La Molina

“RENOVACION DE AREA VERDE; ADQUISICION DE JUEGOS INFANTILES E INCLUSIVOS Y LUMINARIA; CONSTRUCCION DE SENDERO; ADEMÁS DE OTROS ACTIVOS EN EL(LA) PARQUE BARBARA D'ACHILLE EN EL CENTRO POBLADO LA MOLINA, DISTRITO DE LA MOLINA, PROVINCIA LIMA, DEPARTAMENTO LIMA”. CUI N° 2672084

3. DISPONIBILIDAD DEL TERRENO

De acuerdo al Artículo N° 154 del Reglamento de la Ley, literal e) y el artículo 163.1. Tratándose de procedimientos de selección para la ejecución de obras bajo el sistema de entrega de solo construcción, adicionalmente a los requisitos establecidos en el artículo 63, es requisito para convocar contar con el expediente técnico aprobado y la disponibilidad física del terreno.

En tal sentido se indica que en la inspección ocular realizada por la Subgerencia de Obras Públicas de la MUNICIPALIDAD DISTRITAL DE LA MOLINA no se encontró ninguna intervención u obra en proceso de ejecución en el parque Barbara D'Achille (Parque de los Niños).

4. VALOR REFERENCIAL

El presupuesto total para la ejecución del proyecto asciende a la suma de S/ 479,426.08 (**Cuatrocientos setenta y nueve mil cuatrocientos veintiséis con 08/100 soles**). Incluido IGV, además se trabajó con precios del mes de mayo del 2025.

Este monto comprende la mano de obra y cumplimiento de la normativa laboral, pagos a entidades de Seguridad Social, costo de equipos, maquinarias, herramientas, materiales, fletes, seguros e impuestos; dirección técnica, gastos generales, utilidad y todo aquello que sea necesario para la correcta ejecución de la obra hasta su total terminación y entrega.

Resumen de Presupuesto

DESCRIPCIÓN	PARCIAL (S/.)
COSTO DIRECTO	369,357.53
GASTOS GENERALES (5%)	18,467.88
UTILIDAD (5%)	18,467.88
SUB TOTAL (CD + GG + UTI)	406,293.29
IGV (18%)	73,132.79
PRESUPUESTO DE EJECUCIÓN DE OBRA	479,426.08

5. PLAZO DE EJECUCION

El plazo previsto para la ejecución de la obra es de sesenta (60) días calendario, de acuerdo a lo estipulado en el Artículo 176° del Reglamento de la Ley de Contrataciones del Estado, el inicio del plazo de ejecución de obra rige desde el día siguiente de que se cumplan las siguientes condiciones:

- Entrega de la actualización del expediente técnico o de la documentación técnica necesaria para que realice el diseño correspondiente, según corresponda, en caso estos se hubiesen modificado con ocasión del procedimiento de selección.
- Comunicación al contratista en la que se identifique aquél que está a cargo de la supervisión de la obra o de la supervisión del componente del diseño, según corresponda.
- Entrega del adelanto directo, en caso este haya sido solicitado por el contratista, en las condiciones y oportunidad establecida en el artículo

Av. Ricardo Elías Aparicio 740, La Molina
Central Telefónica: (01) 313 4444
www.munimolina.gob.pe

La Molina
Rena



Municipalidad de La Molina

“RENOVACION DE AREA VERDE; ADQUISICION DE JUEGOS INFANTILES E INCLUSIVOS Y LUMINARIA; CONSTRUCCION DE SENDERO; ADEMÁS DE OTROS ACTIVOS EN EL(LA) PARQUE BARBARA D'ACHILLE EN EL CENTRO POBLADO LA MOLINA, DISTRITO DE LA MOLINA, PROVINCIA LIMA, DEPARTAMENTO LIMA”. CUI N° 2672084

179. Esta condición no aplica cuando el adelanto directo se garantiza mediante fideicomiso.
- d) La suscripción del contrato tripartito para la conformación de la JPRD, de corresponder.
 - e) En el caso de obras bajo el sistema de entrega de solo construcción, la entrega total o parcial del terreno o lugar donde se ejecuta la obra, según corresponda.

Que según el artículo 176.7. Por acuerdo entre las partes, se puede diferir la fecha de inicio de plazo de ejecución del componente correspondiente a la ejecución de la obra en los siguientes supuestos:

- a) Cuando la estacionalidad climática impida el inicio de la ejecución de la obra, hasta la culminación de dicho evento.
- b) En caso de las obras bajo el sistema de entrega de solo construcción, como producto de la revisión del expediente técnico por parte del contratista se detecte errores u omisiones en el expediente técnico que necesariamente deban de corregirse previo al inicio de la ejecución de la obra.
- c) En caso la entidad contratante, por razones que no le sean imputables, se encuentre imposibilitada de cumplir con las condiciones previstas en los literales b) o d) del numeral 176.1, hasta su cumplimiento.

Del artículo N° 176.8. En caso se difiera el inicio del plazo de ejecución conforme al numeral anterior, siempre que no se haya entregado el adelanto directo, se suspende la solicitud y entrega de este, reanudándose quince días antes de la nueva fecha de inicio del plazo de ejecución proyectada.

Del artículo N° 176.9. Este acuerdo puede formalizarse mediante la suscripción de un acta por ambas partes que se publica en la Pladiscop con el informe técnico que la sustenta. Para reiniciar los trámites para el inicio de ejecución, se suscribe un acta de reinicio en el que conste la nueva fecha de inicio del plazo de la ejecución de la obra, la cual se publica en la Pladiscop.

6. MODALIDAD DE PAGO

El presente procedimiento se rige por el sistema A SUMA ALZADA de acuerdo al Artículo N° 161 del Reglamento de la Ley de Contrataciones del Estado 32069.

7. ALCANCES Y DESCRIPCION DE LA CONTRATACION

Las características de la obra se encuentran detalladas en el Expediente Técnico de obra, el cual será publicado en el portal del SEACE; asimismo, a solicitud del postor, podrá ser entregado en versión digital.

El proyecto nace como resultado de una necesidad constante, de mejorar el Parque Barbara D'Achille (Parque de los Niños), mismo que está directamente involucrado en los alcances de la inversión IOARR, puesto que actualmente el Parque se encuentra con diferentes componentes en estado deteriorado.

a. Situación actual del Parque:

El Parque Barbara D'Achille, constituye un área bastante extensa, debido a lo oneroso que resulta cubrir todas sus necesidades al 100%; sin embargo, a fin de

Av. Ricardo Elías Aparicio 740, La Molina
Central Telefónica: (01) 313 4444
www.munimolina.gob.pe

La Molina
Rena



Municipalidad de La Molina

“RENOVACION DE AREA VERDE; ADQUISICION DE JUEGOS INFANTILES E INCLUSIVOS Y LUMINARIA; CONSTRUCCION DE SENDERO; ADEMÁS DE OTROS ACTIVOS EN EL(LA) PARQUE BARBARA D'ACHILLE EN EL CENTRO POBLADO LA MOLINA, DISTRITO DE LA MOLINA, PROVINCIA LIMA, DEPARTAMENTO LIMA”. CUI N° 2672084

brindar los servicios recreativos, se ha previsto los arreglos en áreas verdes, luminarias, senderos, sardineles y otros componentes complementarios.

Esta situación de descuido de brindar los servicios recreativos en deficientes condiciones generan el malestar de la población, baja de visitas de los niños al Parque y otros espacios recreativos, originando que las zonas recreativas funcionen de manera restringida, debido a los cierres parciales por las malas condiciones en las que se encuentran.

El área del proyecto está comprendida en la Av. Alameda El Corregidor, en lo que se ha detectado lo siguiente:

Parque Barbara D'Achille:

Intervención de la infraestructura del área verde, reparación de juegos infantiles, reparación de luminarias en el Parque, mejoramiento de senderos y accesos peatonales, reparación de sardineles, reparación de Servicios Higiénicos y otros componentes complementarios.

Además de lo mencionado anteriormente, se puede apreciar que existe falta de mantenimiento de toda la infraestructura del Parque, la misma que presenta Pérgolas, servicios higiénicos, así como infraestructura que viene siendo utilizada por el CIAM. La cual debe considerarse con el fin de tener una intervención integral.

b. Propuesta de solución considerado en la intervención

La propuesta de intervención considerado en este proyecto señala lo siguiente:

Rehabilitación del Parque:

- ✓ Rehabilitación de áreas verdes, reparación de Servicios higiénicos, rehabilitación de senderos peatonales, rehabilitación y ampliación de espacios complementarios.

8. DEL POSTOR

El postor deberá contar con los siguientes requisitos mínimos:

- Persona Natural o Jurídica inscrita en el RNP como ejecutor de obra, conforme a los literales 22.1, 22.2, 22.3 del artículo N° 22
- No mantener sanción vigente aplicada por el OSCE, ni estar impedido temporal o permanente para contratar con el estado
- No deberá encontrarse en el registro de inhabilitados para contratar con el estado.
- El postor no debe estar inmerso en ninguna causal de impedimento, Reglamento de la Ley de N° 32069
- En caso de persona jurídica, el representante legal o los representantes legales deberán contar con todas las facultades para representar ante cualquier entidad del estado como las municipalidades o para firmar contratos con el estado.
- En caso de Consorcios se sujetan estrictamente a lo establecido en el Reglamento de la Ley de Contrataciones del estado 32069.

Av. Ricardo Elías Aparicio 740, La Molina
Central Telefónica: (01) 313 4444
www.munimolina.gob.pe

La Molina
Rena



Municipalidad de La Molina

“RENOVACION DE AREA VERDE; ADQUISICION DE JUEGOS INFANTILES E INCLUSIVOS Y LUMINARIA; CONSTRUCCION DE SENDERO; ADEMÁS DE OTROS ACTIVOS EN EL(LA) PARQUE BARBARA D'ACHILLE EN EL CENTRO POBLADO LA MOLINA, DISTRITO DE LA MOLINA, PROVINCIA LIMA, DEPARTAMENTO LIMA”. CUI N° 2672084

9. DESCRIPCIÓN DEL PROYECTO

Las partidas consideradas para la ejecución del proyecto son las siguientes:

ITEM	PARTIDA	UNIDAD	METRADO
1 OBRAS PRELIMINARES			
1.1	CARTEL DE IDENTIFICACION DE OBRA 3.60M X 2.40M	GLB	1.00
1.2	OFICINA, ALMACÉN, CASETA DE GUARDIANÍA	MES	2.00
2 SEGURIDAD, SALUD EN OBRA Y PLAN DE MITIGACION AMBIENTAL			
2.1	ELABORACION, IMPLEMENTACION Y ADMINISTRACION DEL PLAN DE SEGURIDAD Y SALUD	GLB	1.00
2.2	EQUIPOS DE PROTECCION INDIVIDUAL	UND	15.00
2.3	EQUIPOS DE PROTECCION COLECTIVA	GLB	1.00
2.4	SEÑALIZACIÓN TEMPORALES DE SEGURIDAD	GLB	1.00
2.5	CAPACITACIÓN DE SEGURIDAD Y SALUD	GLB	1.00
2.6	RECURSOS PARA RESPUESTAS ANTE EMERGENCIAS EN SEGURIDAD Y SALUD DURANTE EL TRABAJO	GLB	1.00
3 OBRAS PRELIMINARES			
3.1	MOVILIZACIÓN Y DESMOVILIZACIÓN DE EQUIPOS Y HERRAMIENTAS	GLB	1.00
3.2	LIMPIEZA GENERAL DE LA OBRA DURANTE EL TRABAJO	M2	1,420.99
4 ESTRUCTURAS			
4.1 DEMOLICIONES Y REMOCIONES			
4.1.1	TRAZO Y REPLANTEO DURANTE LA EJECUCION DE LA OBRA	M2	769.34
4.1.2	DEMOLICION DE ESTRUCTURA DE CONCRETO	M3	39.75
4.2 EXCAVACIÓN Y MOVIMIENTO DE TIERRAS			
4.2.1	EXCAVACION MANUAL	M3	170.38
4.2.2	RELLENO Y COMPACTACION CON MATERIAL PROPIO	M3	47.97
4.2.3	ELIMINACION DE MATERIAL EXCEDENTE DM=30 km	M3	159.13
4.3 OBRAS DE CONCRETO SIMPLE			
4.3.1 MEJORAMIENTO DE TERRENO			
4.3.1.1	CONFORMACIÓN Y COMPACTACIÓN DE FONDO DE CIMENTACION	M2	94.65
4.3.1.2	MEJORAMIENTO DE TERRENO CON AFIRMADO E=0.60 M	M3	56.79
4.3.2 CIMENTOS CORRIDO			
4.3.2.1	CONCRETO C:H 1:10 + 30% PG	M3	50.79
4.3.3 SOBRECIMIENTO			
4.3.3.1	ENCOFRADO Y DESENCOFRADO	M2	57.60
4.3.3.2	CONCRETO 1:8+25% PG	M3	4.32
4.4 OBRAS DE CONCRETO ARMADO			
4.4.1	VIGAS DE CIMENTACIÓN		

Av. Ricardo Elías Aparicio 740, La Molina
Central Telefónica: (01) 313 4444
www.munimolina.gob.pe

La Molina
Rena



Municipalidad de La Molina

“RENOVACION DE AREA VERDE; ADQUISICION DE JUEGOS INFANTILES E INCLUSIVOS Y LUMINARIA; CONSTRUCCION DE SENDERO; ADEMÁS DE OTROS ACTIVOS EN EL(LA) PARQUE BARBARA D'ACHILLE EN EL CENTRO POBLADO LA MOLINA, DISTRITO DE LA MOLINA, PROVINCIA LIMA, DEPARTAMENTO LIMA”. CUI N° 2672084

ITEM	PARTIDA	UNIDAD	METRADO
4.4.1.1	ENCOFRADO Y DESENCOFRADO	M2	46.08
4.4.1.2	ACERO CORRUGADO FY=4200 KG/CM2	KG	721.40
4.4.1.3	CONCRETO FC=210 KG/CM2	M3	5.76
4.4.2	VIGAS DE AMARRE		
4.4.2.1	ENCOFRADO Y DESENCOFRADO	M2	31.39
4.4.2.2	ACERO CORRUGADO FY=4200 KG/CM2	KG	552.76
4.4.2.3	CONCRETO FC=210 KG/CM2	M3	2.16
4.4.3	VIGAS SOLERA		
4.4.3.1	ENCOFRADO Y DESENCOFRADO	M2	37.15
4.4.3.2	ACERO CORRUGADO FY=4200 KG/CM2	KG	619.01
4.4.3.3	CONCRETO FC=210 KG/CM2	M3	3.60
4.4.4	COLUMNAS		
4.4.4.1	ENCOFRADO Y DESENCOFRADO	M2	136.91
4.4.4.2	ACERO CORRUGADO FY=4200 KG/CM2	KG	1,016.76
4.4.4.3	CONCRETO FC=210 KG/CM2	M3	7.94
4.5	COBERTURA DE ESTRUCTURA METALICA		
4.5.1	TIJERAL METALICO TIPO CERCHA - INCLUIDO ANCLAJE	M	96.48
4.5.2	CORREA DE AMARRE	ML	336.19
4.5.3	COBERTURA ALUZINC TR4	M2	282.01
4.5.4	CANAleta - EVACUACION PLUVIAL	ML	38.08
5	ARQUITECTURA		
5.1	MUROS Y TABIQUES		
5.1.1	MURO DE LADRILLO KK DE ARCILLA, N-SOG. MEZCLA 1:4	M2	319.78
5.1.2	MURO DRYWALL ESPESOR=10CM	M2	98.11
5.1.3	PARAPETO DE LADRILLO KK DE ARCILLA, N-SOG. MEZCLA 1:4	M2	27.33
5.2	REVOQUES Y REVESTIMIENTOS		
5.2.1	TARRAJEO MUROS INTERIOR C/MORTERO E=1.5CM MEZCLA 1:5	M2	355.84
5.2.2	TARRAJEO MUROS EXTERIORES C/MORTERO E=1.5CM MEZCLA 1:5	M2	278.29
5.2.3	TARRAJEO PARAPETOS EXTERIORES E INTERIORES	M2	55.47
5.2.4	TARRAJEO EN CORTES INTERIOR C/MORTERO E=1.5CM MEZCLA 1:5	M2	12.00
5.2.5	TARRAJEO DE VIGAS E=1.5CM, MEZCLA 1:4	M2	50.10
5.3	FALSO CIELO RASO		
5.3.1	CIELORASO DE BALDOGA DE FIBRA MINERAL 0.61 X 0.61 M, E=15MM	M2	212.00



Municipalidad de La Molina

"RENOVACION DE AREA VERDE; ADQUISICION DE JUEGOS INFANTILES E INCLUSIVOS Y LUMINARIA; CONSTRUCCION DE SENDERO; ADEMÁS DE OTROS ACTIVOS EN EL(LA) PARQUE BARBARA D'ACHILLE EN EL CENTRO POBLADO LA MOLINA, DISTRITO DE LA MOLINA, PROVINCIA LIMA, DEPARTAMENTO LIMA". CUI N° 2672084

ITEM	PARTIDA	UNIDAD	METRADO
5.4	PISOS Y PAVIMENTOS		
5.4.1	AFIRMADO DE 4"	M2	216.15
5.4.2	COLOCACION DE ADOQUIN (20x10x8) cm, INC. CAMA DE ARENA (E=4cm), SELLADO CON ARENA	M2	522.92
5.4.3	PISO VINILICO T/HOMOGENEO R/23.00x2.00 e=2 mm	M2	216.15
5.4.4	CONTRAZOCALO VINILICO DE 1.6 MM H=6"	ML	94.63
5.5	CARPINTERIA DE MADERA		
5.5.1	PUERTA DE TABLEROS REBAJADOS 45MM CEDRO	M2	7.56
5.6	CARPINTERIA METALICA Y HERRERIA		
5.6.1	BISAGRA GALVANIZADAS 4"	PZA	9.00
5.6.2	MANIJA PARA PUERTA	PZA	3.00
5.7	VIDRIOS		
5.7.1	VIDRIO TEMPLADO E=8mm	M2	51.66
5.7.2	VIDRIO TEMPLADO E=10mm	M2	3.15
5.7.3	ESPEJO EMPOTRADO DE 0.60 X 0.70 M	UND	2.00
5.7.4	ESPEJO EMPOTRADO DE 0.60 X 0.80 M	UND	1.00
5.8	PINTURA		
5.8.1	PINTURA DE MURO CIELO RASO, EXTERIOR E INTERIOR G/LATEX ESMALTE	M2	1,195.94
5.9	VARIOS, LIMPIEZA, JARDINERIA		
5.9.1	JUNTAS Y TAPA JUNTAS	ML	6.00
5.9.2	SEMBRADO DE GRASS	M2	35.22
5.9.3	REUBICACION DE ARBOL	UND	3.00
5.9.4	LETRAS EN FACHADA	UND	27.00
5.9.5	LIMPIEZA FINAL DE OBRA - SOLO CIAM	M2	769.34
5.9.6	MURETE CON PLACA RECORDATORIO	UND	1.00
6	INSTALACIONES ELECTRICAS		
6.1	SALIDAS ELECTRICAS		
6.1.1	CONEXION A RED EXISTENTE	UND	5.00
6.1.2	SALIDA DE TECHO (CENTRO DE LUZ)	PTO	22.00
6.1.3	SALIDA PARA BRAQUETE (PARED)	PTO	14.00
6.1.4	SALIDA PARA INTERRUPTOR UNIPOLAR SIMPLE	PTO	9.00
6.1.5	SALIDA PARA INTERRUPTOR UNIPOLAR DOBLE	PTO	2.00
6.1.6	SALIDA PARA INTERRUPTOR UNIPOLAR TRIPLE	PTO	4.00

Av. Ricardo Elías Aparicio 740, La Molina
Central Telefónica: (01) 313 4444
www.munimolina.gob.pe

La Molina
Rena



Municipalidad de La Molina

"RENOVACION DE AREA VERDE; ADQUISICION DE JUEGOS INFANTILES E INCLUSIVOS Y LUMINARIA; CONSTRUCCION DE SENDERO; ADEMÁS DE OTROS ACTIVOS EN EL(LA) PARQUE BARBARA D'ACHILLE EN EL CENTRO POBLADO LA MOLINA, DISTRITO DE LA MOLINA, PROVINCIA LIMA, DEPARTAMENTO LIMA". CUI N° 2672084

ITEM	PARTIDA	UNIDAD	METRADO
6.1.7	SALIDA PARA TOMACORRIENTE UNIVERSAL DOBLE + L/T	PTO	13.00
6.1.8	CAJA DE PASE TIPO OCTOGONAL C/ TAPA CIEGA	UND	7.00
6.2	CONDUCTORES Y CABLES DE ENERGIA		
6.2.1	CABLE PARA ILUMINACION THW 2-1x2.5mm ² + 1x2.5mm ² (T)	M	354.80
6.2.2	CABLE PARA TOMACORRIENTES THW 2-1x4mm ² + 1x2.5mm ² (T)	M	115.34
6.3	INSTALACION DE ARTEFACTOS Y/O ACCESORIOS ELECTRICOS		
6.3.1	ARTEFACTO PARA ADOSAR EN TECHO FLUORESCENTE	UND	16.00
6.3.2	ARTEFACTO PARA ADOSAR EN TECHO REDONDO 18W	UND	6.00
6.3.3	ARTEFACTO PARA ADOSAR EN PARED TIPO BOLA 60W	UND	14.00
6.3.4	INTERRUPTOR UNIPOLAR SIMPLE 10A - 250V	UND	9.00
6.3.5	INTERRUPTOR UNIPOLAR DOBLE 10A - 250V	UND	2.00
6.3.6	INTERRUPTOR UNIPOLAR TRIPLE 10A - 250V	UND	4.00
6.3.7	TOMACORRIENTE UNIVERSAL DOBLE 2P+T DE 16A-220V	UND	13.00
7	INSTALACIONES SANITARIAS		
7.1	APARATOS SANITARIOS Y ACCESORIOS		
7.1.1	LAVATORIO C/ PEDESTAL INC. ACCESORIOS	UND	3.00
7.1.2	DESMONTADO Y MONTADO DE INODOROS	UND	3.00
7.1.3	LAVADERO DE COCINA INC. ACCESORIOS	UND	1.00
7.2	SISTEMA DE AGUA FRÍA		
7.2.1	SALIDA DE AGUA FRÍA CON TUBERIA DE PVC 1/2"	PTO	6.00
7.3	DESAGUE Y VENTILACIÓN		
7.3.1	SALIDA DE DESAGUE PVC 2"	PTO	4.00
7.3.2	SALIDA DE DESAGUE PVC 4"	PTO	4.00
7.3.3	EXCAVACION MANUAL PARA ZANJAS	M3	0.38
7.3.4	RELLENO Y COMPACTACION CON MATERIAL PROPIO	M3	0.38
8	PARQUE DE BARBARA DE ACHILLE		
8.1	OBRAS PRELIMINARES		
8.1.1	MOVILIZACION Y DESMOVILIZACION DE EQUIPOS	GLB	1.00
8.1.2	TRAZO Y REPLANTEO DURANTE LA EJECUCION DE LA OBRA	M2	651.65
8.2	DEMOLICIONES		
8.2.1	CORTE DE PAVIMENTO FLEXIBLE CON DISCO	m	25.95
8.2.2	DEMOLICION DE PAVIMENTO ASFALTICO E= 1" C/EQUIPO	m2	651.65
8.2.3	ACARREO DE MATERIAL EXCEDENTE	m3	814.56



Municipalidad de La Molina

"RENOVACION DE AREA VERDE; ADQUISICION DE JUEGOS INFANTILES E INCLUSIVOS Y LUMINARIA; CONSTRUCCION DE SENDERO; ADEMÁS DE OTROS ACTIVOS EN EL(LA) PARQUE BARBARA D'ACHILLE EN EL CENTRO POBLADO LA MOLINA, DISTRITO DE LA MOLINA, PROVINCIA LIMA, DEPARTAMENTO LIMA". CUI N° 2672084

ITEM	PARTIDA	UNIDAD	METRADO
8.2.4	ELIMINACIÓN DE MATERIAL EXCEDENTE C/ MAQUINARIA DP=25-30km	m3	20.38
8.3	PAVIMENTO		
8.3.1	CONFORMACION Y COMPACTACION DE BASE CON EQUIPO	m2	651.65
8.3.2	IMPRIMACION ASFALTICA	m2	651.65
8.3.3	CARPETA ASFALTICA EN CALIENTE DE 1 1/2"	m2	651.65
8.4	LIMPIEZA Y ACONDICIONAMIENTO DE ZONA DURANTE LA EJECUCION DE OBRA		
8.4.1	LIMPIEZA FINAL DE OBRA	M2	651.65

10. SEGUROS

El postor que obtenga la Buena Pro, deberá presentar para el inicio de obra. Las pólizas que se detallan a continuación:

a. Póliza De Seguro De Todo Riesgo Y Montaje (CAR):

- Básica: por el monto del contrato.
- Terremoto: por el monto del contrato de obra.
- Lluvia e inundación, por el monto del contrato de obra.
- Responsabilidad Civil, por el 20% del monto del contrato de obra.
- Daños materiales, daños personales, remoción de escombros, por el 5% del monto del contrato.
- Huelga, motín, conmoción civil, daño malicioso, terrorismo por el 20% del monto del contrato de obra.

Vigencia:

La Póliza de Seguro Todo Riesgo y Montaje (CAR), con una vigencia desde la fecha de inicio de obra hasta la recepción de la obra.

b. Seguro De Vida Ley

Póliza de Accidentes Personales: por muerte o invalidez permanente por el 2.5% del monto de la obra por cada obrero. Deberá especificar que se consideraran como terceras personas al personal de la MUNICIPALIDAD DISTRITAL DE LA MOLINA, que se encuentren cumpliendo funciones dentro de la zona de ejecución de obra.

Vigencia:

Las pólizas de Seguro Vida Ley tendrán vigencia desde la fecha de inicio de la ejecución hasta la recepción de la obra.

c. Seguro Complementario De Trabajo De Riesgo

Póliza de Seguro de accidentes individuales de su personal de ingenieros y técnicos, conforme a lo dispuesto por el D.L. N° 688 y D.L N° 25897.

Av. Ricardo Elías Aparicio 740, La Molina
Central Telefónica: (01) 313 4444
www.munimolina.gob.pe

La Molina
Rena



Municipalidad de La Molina

"RENOVACION DE AREA VERDE; ADQUISICION DE JUEGOS INFANTILES E INCLUSIVOS Y LUMINARIA; CONSTRUCCION DE SENDERO; ADEMÁS DE OTROS ACTIVOS EN EL(LA) PARQUE BARBARA D'ACHILLE EN EL CENTRO POBLADO LA MOLINA, DISTRITO DE LA MOLINA, PROVINCIA LIMA, DEPARTAMENTO LIMA". CUI N° 2672084

Vigencia:

Las pólizas de Seguro Complementario de Trabajo de Riesgo, tendrá vigencia desde la fecha de inicio de la ejecución hasta la recepción de la obra.

El CONTRATISTA proporcionará seguros a sus trabajadores que ejecutarán los servicios contratados y por daños a terceros (Seguro Complementario de Trabajo de Riesgo SCTR) en cumplimiento con la Ley N° 29783 y su reglamento aprobado mediante D.S. 005-2012-TR.

11. VISITAS TÉCNICAS POR PARTE DE LA ENTIDAD

Las visitas técnicas y monitoreo se realizarán de manera inopinada por parte de funcionarios de la MUNICIPALIDAD DISTRITAL DE LA MOLINA y/o personal que designe el área ejecutora por lo que se contará con un cuaderno y/o acta de visitas donde se pondrá las observaciones que detecte y conforme precise al título penalidades.

12. CONDICIONES DE LOS CONSORCIOS

- El número máximo de consorciados es de DOS (02).
- El porcentaje mínimo de participación de cada consorciado es de 30%.
- El porcentaje mínimo de participación en la ejecución del contrato, para el integrante del consorcio que acredite mayor experiencia en obras es de 70%.

13. INCENTIVOS PARA PROVEEDORES MEJOR CALIFICADOS

Conforme al literal N° 38.1. El OECE clasifica a los proveedores en cinco categorías dependiendo del puntaje obtenido: A, B, C, D y E. La actualización de esta clasificación es trimestral.

Según el numeral 38.2. A los proveedores que cuenten con la categoría A, B, o C se les otorga puntaje en el factor de evaluación de desempeño, conforme a los rangos establecidos en las bases estándar y en los documentos asociados al catálogo electrónico de acuerdo marco, durante la vigencia de su clasificación. Los proveedores de las categorías D y E no obtienen puntaje en el respectivo factor de evaluación.

Además, según el literal 38.3. Tratándose de consorcios corresponde otorgar el puntaje solo en caso de que el 50% o más de los consorciados que participan en la ejecución del objeto de la contratación hayan obtenido la calificación A, B o C.

14. SUBCONTRATACIÓN

De conformidad con el Reglamento de la Ley de N° 32069, Ley General de Contrataciones Públicas según el artículo N° 108 subcontratación

108.1. Se puede subcontratar por un máximo del 40% del monto del contrato vigente de bienes, servicios u obras. En el caso de bienes y servicios las bases pueden especificar las prestaciones esenciales que no pueden ser materia de subcontratación o, de así haberse evaluado en la estrategia de contratación, que no se permite la subcontratación, con el sustento correspondiente.

108.2. El contratista presenta a la entidad contratante la solicitud de subcontratación que contiene como mínimo lo siguiente:

Av. Ricardo Elías Aparicio 740, La Molina
Central Telefónica: (01) 313 4444
www.munimolina.gob.pe

La Molina
Rena



Municipalidad de La Molina

“RENOVACION DE AREA VERDE; ADQUISICION DE JUEGOS INFANTILES E INCLUSIVOS Y LUMINARIA; CONSTRUCCION DE SENDERO; ADEMÁS DE OTROS ACTIVOS EN EL(LA) PARQUE BARBARA D'ACHILLE EN EL CENTRO POBLADO LA MOLINA, DISTRITO DE LA MOLINA, PROVINCIA LIMA, DEPARTAMENTO LIMA”. CUI N° 2672084

- a) El alcance de la subcontratación.
- b) RNP vigente del subcontratista.

15. CONFIDENCIALIDAD

El CONTRATISTA, con motivo de la prestación, recibirá de la entidad información de carácter estrictamente confidencial que debe ser utilizada sólo para los fines de ejecución, por ello, será obligación del CONTRATISTA mantener total secrecía y confidencialidad respecto a los datos e información de cualquier clase, que la entidad le proporcione, o bien, a la que tenga acceso, con motivo de la prestación y desarrollo de su ejecución. Adicionalmente, el CONTRATISTA está obligado a instruir a su personal que será parte conformante del recurso humano que ejecutará la prestación respecto a la obligación de mantener total secrecía y confidencialidad.

16. RESPONSABILIDAD POR VICIOS OCULTOS

El contratista será responsable por la calidad ofrecida y por los vicios ocultos del servicio conforme a lo indicado en el numeral 212.10 del Artículo 212 del Reglamento de la Ley de N° 32069, Ley General de Contrataciones Públicas.

III. RESPONSABILIDADES Y OBLIGACIONES DEL CONTRATISTA

1. PLAN DE SEGURIDAD Y SALUD

El Contratista adoptará las medidas de seguridad necesarias para evitar accidentes a su personal, terceros o a la misma obra, debiendo cumplir con todas las disposiciones vigentes con el Reglamento Nacional de Edificaciones. Para lo cual el contratista deberá presentar el Plan de Seguridad y Salud, por lo que tendrá que tener concordancia conforme la Ley n° 29783 - Ley de Seguridad y Salud en el trabajo, con el objeto de prevenir los riesgos durante las diferentes fases constructivas establecidas en el expediente técnico.

2. PLAN DE MITIGACIÓN AMBIENTAL

El contratista deberá presentar el plan de mitigación ambiental que se llevará a cabo durante la ejecución de obra, estableciendo su programa de control, mitigación y prevención para el cuidado del medio ambiente.

3. PLAN DE GESTIÓN DE RIESGOS.

El contratista deberá presentar su Plan de Gestión de Riesgos, el cual deberá incluir los procesos que llevará a cabo para la identificación, análisis, planificación de respuesta y el control de los riesgos en la ejecución de obra.

4. DISPOSICIÓN DE MATERIAL EXCEDENTE

El material excedente (Desmonte o Escombros) deberá ser retirado y trasladado en un lugar de disposición final debidamente autorizado, en un plazo no mayor a 24 horas, de verificarse la presencia de material excedente se aplicará la penalidad correspondiente. Asimismo, deberá recuperar las áreas ocupadas durante la obra y dejarlas en el mismo estado en que se encontraron.

Av. Ricardo Elías Aparicio 740, La Molina
Central Telefónica: (01) 313 4444
www.munimolina.gob.pe

La Molina
Rena



Municipalidad de La Molina

"RENOVACION DE AREA VERDE; ADQUISICION DE JUEGOS INFANTILES E INCLUSIVOS Y LUMINARIA; CONSTRUCCION DE SENDERO; ADEMÁS DE OTROS ACTIVOS EN EL(LA) PARQUE BARBARA D'ACHILLE EN EL CENTRO POBLADO LA MOLINA, DISTRITO DE LA MOLINA, PROVINCIA LIMA, DEPARTAMENTO LIMA". CUI N° 2672084

5. RECEPCIÓN DE LA OBRA

La conformidad de Obra será otorgada, conforme a lo dispuesto por el Artículo N° 212 del Reglamento de la Ley de N° 32069, Ley General de Contrataciones Públicas.

IV. RESPONSABILIDAD DE LA OBRA

El Contratista deberá presentar a la MUNICIPALIDAD DISTRITAL DE LA MOLINA, la póliza de seguros CAR y SCTR al inicio del contrato según corresponda de acuerdo con las disposiciones legales vigentes, con vigencia y renovable durante la ejecución de la obra. En tal sentido, el postor no podrá iniciar las obras sin contar con los seguros antes mencionados, la demora en el inicio de ejecución por esta causa será de entera responsabilidad del Contratista, lo que constituye causal de incumplimiento de contrato y no dará derecho a la Contratista solicitar ampliaciones de plazo.

V. GARANTÍAS

Verificar que el contratista amplíe el monto de la garantía de fiel cumplimiento, de ser el caso, en función del (de los) adicional(es) otorgado(s), de acuerdo a lo establecido en la norma vigente.

Es obligación del contratista mantener vigente las garantías que correspondan.

Las garantías que se presenten deben ser incondicionales, solidarias, irrevocables y de realización automática en el país, a solo requerimiento de la MUNICIPALIDAD DISTRITAL DE LA MOLINA. Asimismo, deben ser emitidas por empresas que se encuentren bajo la supervisión directa de la Superintendencia de Banca y Seguros.

VI. CONDICIONES DE EJECUCIÓN

- La presente Información Complementaria del Expediente Técnico, las bases conjuntamente con la Oferta del Contratista serán incorporados como documentos contractuales.
- El Contratista está obligado a realizar reuniones de coordinación semanales, de manera que los supervisores puedan verificar en cualquier momento los avances del mismo.
- El Contratista proporcionará al inicio de su participación en la ejecución de la obra, los Certificados de Habilidad de los Profesionales del Plantel Técnico.
- El Contratista deberá contar con todos los seguros necesarios para su personal, según la legislación nacional aplicable, debiendo mantener la vigencia de dichos seguros, hasta que las prestaciones pactadas hayan culminado y cuenta con la aceptación de la MUNICIPALIDAD DISTRITAL DE LA MOLINA.
- El personal a cargo del Contratista, deberán de realizar los trabajos y/o labores, demostrando un comportamiento adecuado (utilizar correctamente los servicios higiénicos; cambiarse de uniformes en los lugares específicos; tomar alimentos en horarios determinados; depositar los desechos de los alimentos en los tachos, etc.).

Av. Ricardo Elías Aparicio 740, La Molina
Central Telefónica: (01) 313 4444
www.munimolina.gob.pe

La Molina
Rena



Municipalidad de La Molina

“RENOVACION DE AREA VERDE; ADQUISICION DE JUEGOS INFANTILES E INCLUSIVOS Y LUMINARIA; CONSTRUCCION DE SENDERO; ADEMÁS DE OTROS ACTIVOS EN EL(LA) PARQUE BARBARA D'ACHILLE EN EL CENTRO POBLADO LA MOLINA, DISTRITO DE LA MOLINA, PROVINCIA LIMA, DEPARTAMENTO LIMA”. CUI N° 2672084

- El contratista deberá incluir en sus trabajos, la ejecución de las obras civiles de canalización y cajas de paso para la comunicación de la fibra óptica, evitando de esta forma una intervención posterior a la conclusión de su obra y tener que hacer trabajos de corte, demolición, excavación, entre otros, en veredas, pistas y jardines recientemente implementado.

1. FUNCIONES Y/O ACTIVIDADES DEL PERSONAL CLAVE

De acuerdo a las características de cada proyecto, el personal clave desarrollara las siguientes actividades:

1.1. Residente de obra:

Las funciones y/o actividades específicas del Residente de Obra comprenderán el control técnico, administrativo y económico-financiero de la ejecución de obra de acuerdo al expediente técnico, del mismo modo el control de las obligaciones contractuales de las personas naturales o jurídicas que tendrán participación en el desarrollo de la obra (personal técnico/administrativo, subcontratistas, proveedores de materiales y equipos, etc.). Las actividades específicas del residente serán desarrolladas en tres fases y plasmadas en el Plan de trabajo. (Véase anexo N° 01).

Adicionalmente será responsable de las actividades específicas de la especialidad de calidad, que comprenderán el control de la calidad aplicables a los insumos, los procesos intermedios y finales, definiendo los diferentes ensayos y pruebas; Reglamento Nacional de Edificaciones, normas y manuales técnicos; que serán de aplicación obligatoria, del mismo modo, el control de las obligaciones contractuales de las personas naturales o jurídicas que tendrán participación en el desarrollo de la obra (subcontratistas, proveedores de materiales y equipos, etc.).

Deberá dejar evidencia objetiva y documentada de todos los protocolos de calidad al término de la construcción. Esta documentación deberá versar sobre decisiones, pruebas, controles, criterios de aceptación aplicados en cada etapa del proceso constructivo.

Las actividades específicas de la especialidad de calidad, serán desarrolladas de acuerdo al Plan de Aseguramiento y Control de la Calidad de la Obra -PAC aprobados en concordancia con los procesos intermedios/finales de la ejecución de la obra. Además, las siguientes actividades contractuales. Las Funciones y actividades se describen a continuación:

a) Fase I: Funciones y/o actividades previas a la ejecución de la obra.

- a.1. Movilización e instalación del residente en obra;
- a.2. Revisar el expediente técnico de obra, con la participación de sus especialistas, dicha actividad deberá contener, entre otros, la compatibilización del expediente técnico con la absolución de consultas formuladas durante el procedimiento de selección correspondiente, compatibilidad con el terreno utilizando tecnologías de posicionamiento espacial, tales como la georreferenciación de acuerdo al Reglamento de la Ley de N° 32069, Ley General de Contrataciones Públicas, planteamiento de



Municipalidad de La Molina

“RENOVACION DE AREA VERDE; ADQUISICION DE JUEGOS INFANTILES E INCLUSIVOS Y LUMINARIA; CONSTRUCCION DE SENDERO; ADEMÁS DE OTROS ACTIVOS EN EL(LA) PARQUE BARBARA D'ACHILLE EN EL CENTRO POBLADO LA MOLINA, DISTRITO DE LA MOLINA, PROVINCIA LIMA, DEPARTAMENTO LIMA”. CUI N° 2672084

las posibles consultas y/u observaciones que pudiera encontrar respecto al expediente técnico.

- a.3. Actividades Complementarias: revisar y/o actualizar y/o efectuar un plan de desvíos del tránsito peatonal y vehicular al inicio de la obra; apertura del Cuaderno de Obra delimitación del área de trabajo; ubicación de puntos de control topográfico y suscripción del acta de entrega del terreno.
- a.4. Para un adecuado control técnico, administrativo y financiero de la obra, elaborará y actualizará de forma permanente lo siguiente: plan de trabajo del contratista (véase anexo N°01 y 03), que contemple los procesos constructivos, las instalaciones de los equipos, procura de maquinaria, materiales y personal, permisos, revisión del programa de ejecución de obra -CPM, revisión y/o actualización y/o elaboración de los planes de: Plan de Aseguramiento y Control de la Calidad-PAC, Plan de Seguridad y Salud Ocupacional – PSSO, Plan de Manejo Ambiental - PMA; documentación y participación del plantel de profesionales destacados en obra (personal clave y de apoyo); que incluya entre otros, las posibles prestaciones adicionales, riesgos del proyecto y otros aspectos que sean materia de consulta.; y
- a.5. Revisión del expediente técnico de obra en los aspectos correspondientes a calidad identificando las posibles prestaciones adicionales, riesgos del proyecto y otros aspectos que pudieran ser materia de consulta; debiendo elaborar el informe correspondiente;
- a.6. Elaborar/actualizar el Plan de Aseguramiento y Control de la Calidad de la Obra -PAC; que deberá ser concordante con lo establecido en el expediente técnico y normas técnicas que resulten aplicable a cada insumo y/o proceso constructivo;
- a.7. Otras actividades previstas por el Reglamento de la Ley de Contrataciones del Estado.

b) Fase II: Actividades durante la ejecución de la obra

- b.1. Ejecutar las partidas del expediente técnico de acuerdo al plan de trabajo aprobado con las recomendaciones y conformidades del supervisor/inspector, incluyendo los posibles cambios y/o modificaciones;
- b.2. El último día de cada periodo previsto en las bases, el residente, a través del contratista, formula, en forma conjunta con el supervisor/inspector; los metrados realmente ejecutados y valorizan en forma conjunta con el supervisor/inspector. Véase anexo N°02 y 03
- b.3. Con el sustento del especialista de calidad, ejecutará el Plan de Aseguramiento y Control de la Calidad de la Obra -PAC, resguardando su cumplimiento, en concordancia a las especificaciones técnicas del expediente técnico, normas, manuales técnicos y las pruebas de control de calidad (Véase anexo N° 07) de los insumos, procesos intermedios y procesos finales;
- b.4. Controlar de avance físico y financiero con la programación de obra y evacuación de los informes que sustenten la valorización periódica;
- b.5. Proporcionar al supervisor/inspector, para su aprobación, el informe periódico del Plan de Aseguramiento y Control de Calidad-PAC (Véase anexo N° 04), observando como indicador principal: el porcentaje (%) de eficiencia del sistema de aseguramiento de la calidad; por periodo y acumulado de obra; como referencia véase anexos N° 08, 09 y 10.
- b.6. Con el apoyo del especialista en seguridad en obra y salud en el trabajo, se le obliga al control de la seguridad y la salud ocupacional de todo el personal

Av. Ricardo Elías Aparicio 740, La Molina
Central Telefónica: (01) 313 4444
www.munimolina.gob.pe

La Molina
Rena



Municipalidad de La Molina

“RENOVACION DE AREA VERDE; ADQUISICION DE JUEGOS INFANTILES E INCLUSIVOS Y LUMINARIA; CONSTRUCCION DE SENDERO; ADEMÁS DE OTROS ACTIVOS EN EL(LA) PARQUE BARBARA D'ACHILLE EN EL CENTRO POBLADO LA MOLINA, DISTRITO DE LA MOLINA, PROVINCIA LIMA, DEPARTAMENTO LIMA”. CUI N° 2672084

- de obra (personal profesional, técnico, administrativo, obrero y otros); el mantenimiento del tránsito en la construcción, los procedimientos de emergencia, la verificación de facilidades en caso de emergencias médicas, los informes de accidentes, tales como: accidentes mortales, accidentes leves, accidentes incapacitantes, enfermedades ocupacionales e incidentes;
- b.7.** Proporcionar al supervisor/inspector, para su aprobación, el informe periódico del Plan de Seguridad y Salud Ocupacional – PSSO (Véase anexo N° 05). Observando los indicadores mostrados en los anexos N° 11,12 y 13.
 - b.8.** Con el sustento del especialista en medio ambiente, el residente velará por el adecuado control del medio ambiente, cuidando la demarcación y aislamiento del área de trabajo, las rutas alternas, el control de la alteración de los componentes ambientales tales como el: aire, el suelo, agua, paisaje, fauna, flora, social y cultural. Los impactos que se derivan de las actividades del proceso constructivo deberán ser tratados en forma oportuna de acuerdo al Plan de Manejo Ambiental-PMA aprobado;
 - b.9.** Proporcionará al supervisor/inspector, para su aprobación, el informe periódico del Plan de Manejo Ambiental -PMA (Véase anexo N° 06), reportando como indicador principal las acciones tomadas como: medidas preventivas y/o medidas de mitigación y/o medidas de corrección y/o medidas de compensación, accionadas para cada impacto negativo generado. Como referencia véase anexos N° 14 y 15;
 - b.10.** Control económico financiero, el control de los adelantos en efectivo y por materiales, el análisis de precios unitarios para partidas nuevas, control del cronograma valorizado y real, verificación oportuna del cumplimiento de pago de sueldos y beneficios sociales, el control de cartas fianza, el control de pago de valorizaciones y otras obligaciones contractuales;
 - b.11.** Procesar y suministrar al supervisor/inspector; de la información digital y los planos de avance de obra georreferenciados; para el levantamiento en la estructura GIS de la Entidad caso contrario en la plataforma GIS que el Ministerio de Vivienda Construcción y Saneamiento tiene implementada.
 - b.12.** Implementar y ejecutar el PAC aprobado y sus actualizaciones en la obra;
 - b.13.** Cumplimiento de la NTP 712.201.2018: Lineamientos para la aplicación de la NTP-ISO 9001:2015 en el sector construcción;
 - b.14.** Proponer al supervisor/inspector; los cambios al Plan de Aseguramiento y Control de la Calidad (PAC), que aplique a la obra. Una vez aprobados deberá instruir al personal sobre ellos;
 - b.15.** Planificar auditorías internas y gestionar su ejecución en coordinación con el residente de obra;
 - b.16.** Proponer; antes de iniciar algún proceso; que los puntos de inspección en calidad requeridos, tenga el procedimiento correspondiente;
 - b.17.** Ejecutar las inspecciones de los materiales, fabricaciones efectuadas fuera de la obra y equipos suministrados por terceros;
 - b.18.** Controlar los suministros del sub contratista y/o proveedores para asegurar su conformidad según los requisitos del contrato;
 - b.19.** Ejecutar las inspecciones y/o pruebas y/o controles de calidad de las partidas a ser valorizadas;
 - b.20.** Facilitar la difusión de las No Conformidades a las demás áreas de construcción, para evitar la recurrencia de las mismas;
 - b.21.** Controlar las No-Conformidades o posibles causas de No Conformidades;

Av. Ricardo Elías Aparicio 740, La Molina
Central Telefónica: (01) 313 4444
www.munimolina.gob.pe

La Molina
Rena



Municipalidad de La Molina

“RENOVACION DE AREA VERDE; ADQUISICION DE JUEGOS INFANTILES E INCLUSIVOS Y LUMINARIA; CONSTRUCCION DE SENDERO; ADEMÁS DE OTROS ACTIVOS EN EL(LA) PARQUE BARBARA D'ACHILLE EN EL CENTRO POBLADO LA MOLINA, DISTRITO DE LA MOLINA, PROVINCIA LIMA, DEPARTAMENTO LIMA”. CUI N° 2672084

- b.22. Gestionar el seguimiento de las No-Conformidades, así como de las acciones correctivas aplicadas;
- b.23. Controlar Documentos y Registros de calidad emitidos por el contratista a partir de la aplicación de los procedimientos e instructivos del PAC aprobados por el supervisor/inspector;
- b.24. Establecer los requisitos de control de calidad a los subcontratistas/proveedores y su cumplimiento;
- b.25. Realizar las pruebas e inspecciones requeridas por el supervisor/inspector o sus especialistas.
- b.26. Controlar que todos los equipos de inspección, medición y ensayo que son usados en los procesos constructivos de la obra, cuenten con sus certificados de calibración vigentes;
- b.27. Elaborar el informe periódico del plan de aseguramiento y control de la calidad de la obra de acuerdo a la estructura del informe periódico del plan de aseguramiento de la calidad de la obra, véase anexos N° 04, 08, 09 y 10.
- b.28. Otras Actividades, efectuar el control del pavimento terminado (evaluación deflectométrica y de rugosidad) den ser aplicable, así mismo las actividades en el PAC, antes de la recepción de obra; actividades previstas por el Reglamento de la Ley de Contrataciones del Estado.

c) Fase III: Actividades para la recepción y liquidación final de la obra y el contrato

- c.1. Fecha de Recepción de Obra: Comunicación de recepción de obra al supervisor/inspector;
- c.2. Recepción de Obra: Elaborar los planos post construcción de la obra, elaboración de los metrados finales de obra, memoria descriptiva de la obra, de ser el caso la suscripción del acta con observaciones, levantamiento de las observaciones, comunicación del levantamiento de observaciones al supervisor/inspector con copia a la Entidad, participación y suscripción de la recepción final de obra;
- c.3. Liquidación de obras del contratista (para la modalidad de contrata): Presentación de los planos georreferenciados de post construcción, presentación de los metrados finales de obra, presentación de la memoria descriptiva de obra, presentación de la liquidación de obras del ejecutor o contratista, presentación del dossier de calidad.
- c.4. Procesar y suministrar al supervisor/inspector para el levantamiento digital de la información y los planos de replanteo finales georreferenciados en la plataforma informática que el Ministerio de Vivienda Construcción y Saneamiento tiene a disposición.
- c.5. Elaborar los dossiers finales de calidad de materiales, equipos, pruebas y ensayos entregados por el contratista, que deberá ser entregado a la entidad;
- c.6. Otras actividades previstas por el Reglamento de la Ley de Contrataciones del Estado.

1.2. Especialista Ambiental

Las actividades específicas del especialista ambiental comprenderán, identificación, control y monitoreo de la alteración de los componentes ambientales tales como: el aire, el suelo, agua, paisaje, fauna, flora, social y cultural. Los impactos que se derivan de las actividades del proceso

Av. Ricardo Elías Aparicio 740, La Molina
Central Telefónica: (01) 313 4444
www.munimolina.gob.pe

La Molina
Rena



Municipalidad de La Molina

“RENOVACION DE AREA VERDE; ADQUISICION DE JUEGOS INFANTILES E INCLUSIVOS Y LUMINARIA; CONSTRUCCION DE SENDERO; ADEMÁS DE OTROS ACTIVOS EN EL(LA) PARQUE BARBARA D'ACHILLE EN EL CENTRO POBLADO LA MOLINA, DISTRITO DE LA MOLINA, PROVINCIA LIMA, DEPARTAMENTO LIMA”. CUI N° 2672084

constructivo deberán ser tratados en forma oportuna de acuerdo al Plan de Manejo Ambiental-PMA aprobado.

El especialista ambiental /elaborará/actualizará el PMA, siendo este el instrumento básico de la gestión ambiental que se deberá cumplir durante el desarrollo de las obras del proyecto. El PMA estará conformado por programas, que deberán ser implementados durante las distintas etapas de la ejecución de obra, con la finalidad de mitigar todo posible impacto y conservar el ambiente donde se desarrolla la ejecución de obra con ello se buscará evitar la generación de conflictos, mejorar la calidad de vida de la población involucrada y mantener una buena relación con la misma.

a) Fase I: Actividades previas a la ejecución de la obra (Actividad: Planificación)

- a.1. Revisar el expediente técnico en la especialidad y elaboración del informe;
- a.2. Elaborar y actualizar la Matriz de Identificación de Impactos Ambientales y Medidas de Mitigación, debiendo identificar los impactos positivos y negativos de los componentes ambientales siguientes: Aire, Suelo, Agua, Paisaje, Fauna, Flora, Social y Cultural. Véase anexos N° 14 y 15.
- a.3. Implementar la estrategia de control ambiental contenida en los – instrumentos de gestión ambiental del expediente técnico;
- a.4. Otras de acuerdo a su especialidad y/o requerimiento de la Entidad.

b) Fase II: Funciones del especialista ambiental durante la ejecución de la obra

- b.1. Implementar y ejecutar el PMA aprobado y sus actualizaciones en la obra; en concordancia al plan de trabajo aprobado del contratista.
- b.2. Proponer al supervisor/inspector; a través del residente; los cambios al Plan de Manejo Ambiental (PMA), que aplique a la obra. Una vez aprobados deberá instruir al personal sobre ellos;
- b.3. En concordancia al PMA aprobado deberá ejecutar las acciones preventivas, de mitigación, correcciones o compensaciones de los impactos ambientales generados por las actividades realizadas durante la etapa de construcción. Véase anexos N° 14 y 15.
- b.4. Entre las actividades que se desarrollan en obra se deberá tomar especial atención a los siguientes procesos constructivos:
 - Instalación de la infraestructura provisional del contratista; impactos generados por: área de almacenamiento de lubricantes, combustibles, etc.; área de almacenamiento de herramientas y equipos (plancha, compactadora, vibrador de concreto, entre otros.), zona de almacenamiento de elementos de seguridad, zona de parqueo, área de vestuarios, área de SSHH, área de higiene básica del personal (tanque y/o recipiente convenientemente tapado), área de oficinas, área de maestranza y otros que contemple la obligación contractual;
 - Obras de desvío vehicular.
 - Señalización de áreas de trabajo y desvío del tránsito vehicular; considerando los impactos sociales generados;
 - Excavaciones, carguío y eliminación de residuos sólidos; impactos producidos por los equipos en el desbroce y/o rotura y/o corte y/o



Municipalidad de La Molina

“RENOVACION DE AREA VERDE; ADQUISICION DE JUEGOS INFANTILES E INCLUSIVOS Y LUMINARIA; CONSTRUCCION DE SENDERO; ADEMÁS DE OTROS ACTIVOS EN EL(LA) PARQUE BARBARA D'ACHILLE EN EL CENTRO POBLADO LA MOLINA, DISTRITO DE LA MOLINA, PROVINCIA LIMA, DEPARTAMENTO LIMA”. CUI N° 2672084

excavaciones y/o remociones y/o demolición y/o limpieza; el carguío, transporte y eliminación. Considerar los impactos de los residuos sólidos por el almacenamiento del material en la zona, que luego será transportado hacia la disposición final;

- Colocación y/o reposición de la superficie de rodadura; impactos producidos por los equipos en el relleno, conformación, compactación, imprimación, colocación de la carpeta asfáltica/rígida. Considerar los impactos de los residuos líquidos y sólidos por el almacenamiento del material en la zona, que luego será transportado con el desmonte; y
- Construcción y/o rehabilitación y/o reposición y/o creación y/o mejoramiento y/o ampliación y/o recuperación y/o reconstrucción y/o adecuación y/o remodelación y/o renovación de:
 - Pavimentos rígidos;
 - Pavimentos flexibles;
 - Pavimentos semiflexibles;
 - Veredas de concreto simple;
 - Veredas de asfalto; Veredas de asfalto o cualquier otro material apropiado;
 - Semaforización;
 - Redes eléctricas de media y/o baja tensión;
 - Obras complementarias que forman parte de las vías urbanas: (Sardineles sumergidos/peraltados, cunetas, bermas, rampas, martillos, parapetos, barandas, puentes urbanos, muros de contención, señalización horizontal y vertical);

- b.5. Identificar notificaciones o quejas de terceros que no fueron atendidos referidos al tema ambiental; y
- b.6. Otras de acuerdo a su especialidad y/o requerimiento de la Entidad.

c) Fase III: Funciones y actividades para la recepción y liquidación final de la obra y el contrato.

- c.1. Participar conjuntamente con el Residente y el Supervisor / Inspector, en el acta de recepción de obra.
- c.2. De requerirse actividades concernientes al levantamiento de observaciones, derivadas del proceso de recepción de obra, deberá apoyar en el levantamiento de las mismas cumplir las obligaciones y actividades, que correspondan a su especialidad, las que se encuentran definidas en la Fase II - Funciones y actividades durante la ejecución de la obra;
- c.3. Culminado el levantamiento de observaciones, el especialista emitirá un informe previo de conformidad y realizará el correspondiente registro en la documentación vinculante;
- c.4. Elaborar el dossier de mitigación ambiental, desarrollado en el transcurso de la ejecución de obra.
- c.5. Otras de acuerdo a su especialidad y/o a requerimiento del supervisor / Inspector

1.3. Especialista de Seguridad en Obra y Salud en el Trabajo

Las actividades específicas del especialista en seguridad y salud ocupacional, comprenderá el cumplimiento de la seguridad en obra y la salud ocupacional de

Av. Ricardo Elías Aparicio 740, La Molina
Central Telefónica: (01) 313 4444
www.munimolina.gob.pe

La Molina
Rena



Municipalidad de La Molina

“RENOVACION DE AREA VERDE; ADQUISICION DE JUEGOS INFANTILES E INCLUSIVOS Y LUMINARIA; CONSTRUCCION DE SENDERO; ADEMÁS DE OTROS ACTIVOS EN EL(LA) PARQUE BARBARA D'ACHILLE EN EL CENTRO POBLADO LA MOLINA, DISTRITO DE LA MOLINA, PROVINCIA LIMA, DEPARTAMENTO LIMA”. CUI N° 2672084

los trabajadores, en concordancia con la normativa vigente, implementación de charlas de seguridad al personal de obra (personal profesional, técnico, administrativo, obrero y otros), supervisión del plan de tránsito interno en la construcción, supervisión del plan de desvíos de la ejecución de obra, implementación del plan de repuesta de emergencias, verificación del cumplimiento de uso de los implementos de seguridad personal y colectiva, elaboración de informes periódicos e accidentes, los procedimientos de emergencia y otras obligaciones derivadas del Plan de Seguridad y Salud Ocupacional – PSSO aprobados en concordancia con los procesos intermedios/finales de la ejecución de la obra. Asimismo, las siguientes actividades contractuales:

a) Fase I: Actividades previas a la ejecución de la obra (Actividad: Planificación).

- a.1. Revisar el expediente técnico en la especialidad y elaboración del informe;
- a.2. Elaborar el Plan de Seguridad y Salud Ocupacional – PSSO, sobre la base de las unidades constructivas que comprometen la obra, para ello identificará los procesos, actividades y operaciones establecidos en el expediente técnico y de ser necesario será complementado/actualizado durante la ejecución de la obra; dicho plan incluye la elaboración de la Matriz de Identificación de Peligros y Evaluación de Riesgos y Controles – IPERC.
- a.3. Implementar la estrategia de control seguridad salud en el trabajo contenida en los instrumentos de gestión del expediente técnico;
- a.4. Otras de acuerdo a su especialidad y/o requerimiento de la Entidad

b) Fase II: Funciones y actividades durante la ejecución de la obra

- b.1. Implementación, actualización y seguimiento del Plan de Seguridad y Salud Ocupacional – PSSO, que deberá contener a la Matriz de Identificación de Peligros y Evaluación de Riesgos y Controles – IPERC, debiendo prevenir que se tenga en cuenta lo siguiente:
 - Garantizar la gestión y preparación de la seguridad y salud en trabajo, asimismo la capacitación al personal en general; en la metodología de la identificación de peligros, evaluación de riesgos y controles, como también facilitar la logística necesaria, formatos impresos y digitales para dicha identificación;
 - Identificar los peligros asociados a cada actividad, puesto y ambiente de trabajo y su posible efecto. El desarrollo de esta actividad se soporta con entrevistas y observación de tareas;
 - Identificar los riesgos asociados a los peligros identificados y los controles existentes;
 - En la evaluación de riesgos, deberá verificar que la matriz de criterios determine la probabilidad de un incidente o accidente;
 - Calcular la severidad, grado, nivel y significancia del riesgo evaluado. Sobre la base de los resultados obtenidos, implementará las medidas de control más adecuadas para los trabajos y actividades a desarrollar;
 - Reevaluar los controles propuestos una vez establecido los controles y Gestión de la implementación de los controles propuestos una vez aprobados y validados por la supervisión.



Municipalidad de La Molina

“RENOVACION DE AREA VERDE; ADQUISICION DE JUEGOS INFANTILES E INCLUSIVOS Y LUMINARIA; CONSTRUCCION DE SENDERO; ADEMÁS DE OTROS ACTIVOS EN EL(LA) PARQUE BARBARA D'ACHILLE EN EL CENTRO POBLADO LA MOLINA, DISTRITO DE LA MOLINA, PROVINCIA LIMA, DEPARTAMENTO LIMA”. CUI N° 2672084

- Identificar y evaluar los requisitos legales, los cuales se tomarán en cuenta en el desarrollo del PSSO, durante la ejecución de la obra;
 - Capacitar constantemente al personal en temas de seguridad y salud ocupacional;
 - Cumplir con los mecanismos preventivos establecidos en el PSSO de cada una de las actividades de la ejecución de la obra;
 - Garantizar el uso correcto de los Elementos de Protección Personal – EPPs y colectiva.
 - Cumplimiento y efectividad de cada acción correctiva propuesta por el supervisor;
 - Participar activamente en la investigación de incidentes;
 - Garantizar la asistencia a la línea de mando en el cumplimiento de las funciones que les compete en la implementación y ejecución del PSSO por parte del contratista;
 - Comunicación constante con el residente de obra, informando sobre los avances y resultados de la implementación del PSSO;
 - Liderar las reuniones de los comités de seguridad;
 - Elaborar el informe periódico del plan de seguridad y salud ocupacional-PSSO del contratista, verificando los reportes e indicadores mensuales de: accidentes mortales, accidentes leves, accidentes incapacitantes, enfermedades ocupacionales e incidentes. Véase anexos N° 05, 11,12 y 13;
 - Atención de las notificaciones o quejas de la Entidad y terceros referidos al tema de seguridad y salud ocupacional; y
- b.2. Otras de acuerdo a su especialidad.
- c) **Fase III Funciones y actividades para la recepción y liquidación final de la obra y el contrato.**
- c.1. Participar conjuntamente con el Residente y el Supervisor / Inspector, en el acta de recepción de obra.
 - c.2. De requerirse actividades concernientes al levantamiento de observaciones, derivadas del proceso de recepción de obra, deberá apoyar en el levantamiento de las mismas cumplir las obligaciones y actividades, que correspondan a su especialidad, las que se encuentran definidas en la Fase II - Funciones y actividades durante la ejecución de la obra;
 - c.3. Culminado el levantamiento de observaciones, el especialista emitirá un informe previo de conformidad y realizará el correspondiente registro en la documentación vinculante;
 - c.4. Elaborar el dossier de seguridad y salud en el trabajo, desarrollado en el transcurso de la ejecución de obra.
 - c.5. Otras de acuerdo a su especialidad y/o a requerimiento del supervisor / Inspector

VII. DE LA EJECUCION DE LA OBRA

1. INICIO DE OBRA

El inicio del plazo de ejecución de obra de acuerdo a lo establecido en el Artículo N° 176 del Reglamento de la Ley de N° 32069, Ley General de Contrataciones Públicas donde se menciona:

Av. Ricardo Elías Aparicio 740, La Molina
Central Telefónica: (01) 313 4444
www.munimolina.gob.pe

La Molina
Rena



Municipalidad de La Molina

"RENOVACION DE AREA VERDE; ADQUISICION DE JUEGOS INFANTILES E INCLUSIVOS Y LUMINARIA; CONSTRUCCION DE SENDERO; ADEMÁS DE OTROS ACTIVOS EN EL(LA) PARQUE BARBARA D'ACHILLE EN EL CENTRO POBLADO LA MOLINA, DISTRITO DE LA MOLINA, PROVINCIA LIMA, DEPARTAMENTO LIMA". CUI N° 2672084

176.1. El inicio del plazo de ejecución contractual de obras rige desde que la entidad contratante cumpla con las siguientes condiciones:

- a) Entrega de la actualización del expediente técnico o de la documentación técnica necesaria para que realice el diseño correspondiente, según corresponda, en caso estos se hubiesen modificado con ocasión del procedimiento de selección.
- b) Comunicación al contratista en la que se identifique aquél que está a cargo de la supervisión de la obra o de la supervisión del componente del diseño, según corresponda.
- c) Entrega del adelanto directo, en caso este haya sido solicitado por el contratista, en las condiciones y oportunidad establecida en el artículo 179. Esta condición no aplica cuando el adelanto directo se garantiza mediante fideicomiso.
- d) La suscripción del contrato tripartito para la conformación de la JPRD, de corresponder.
- e) En el caso de obras bajo el sistema de entrega de solo construcción, la entrega total o parcial del terreno o lugar donde se ejecuta la obra, según corresponda.

176.2. El inicio del plazo de ejecución contractual para consultorías de obras rige desde que la entidad contratante cumpla con las siguientes condiciones:

- a) Entrega de la actualización de la documentación técnica necesaria para que realice la formulación o el diseño correspondiente, según corresponda, en caso estos se hubiesen modificado con ocasión del procedimiento de selección.
- b) Comunicación al contratista en la que se identifique aquél que está a cargo de la supervisión del contrato, en caso corresponda.
- c) Entrega del adelanto directo, en caso este haya sido solicitado por el contratista, en las condiciones y oportunidad establecida en el artículo 179.

176.3. La entidad contratante es responsable de iniciar las gestiones para dar cumplimiento a la entrega de los documentos señalados en el numeral 176.1, el cual no debe superar los veinte días desde la suscripción del contrato.

176.4. Si la entidad contratante, en un plazo máximo de diez días de requerido por el contratista, no cumple con las condiciones de inicio del plazo de ejecución, el contratista puede solicitar el resarcimiento de daños y perjuicios debidamente acreditados hasta por el 0.05% del monto del contrato por día con un tope de 3%. Asimismo, puede optar por solicitar la resolución del contrato conforme al procedimiento establecido en el artículo 122. Este procedimiento no es aplicable cuando la entidad contratante haya informado al contratista dentro del plazo para el inicio de la ejecución de la obra la necesidad de acordar diferir su inicio conforme al numeral 176.7. En el caso de ejecución rápida (fasttrack), la ejecución del componente obra inicia al notificarse al contratista la aprobación de los entregables parciales del expediente técnico, cumpliendo con los requisitos establecidos en los literales b) y c) del numeral



Municipalidad de La Molina

"RENOVACION DE AREA VERDE; ADQUISICION DE JUEGOS INFANTILES E INCLUSIVOS Y LUMINARIA; CONSTRUCCION DE SENDERO; ADEMÁS DE OTROS ACTIVOS EN EL(LA) PARQUE BARBARA D'ACHILLE EN EL CENTRO POBLADO LA MOLINA, DISTRITO DE LA MOLINA, PROVINCIA LIMA, DEPARTAMENTO LIMA". CUI N° 2672084

176.1. El adelanto directo y adelanto para materiales e insumos, equipamiento y mobiliario, se otorga de forma progresiva y acorde a los porcentajes definidos en las bases, considerando el presupuesto de cada entregable parcial del expediente técnico.

176.5. En el caso de obras bajo el sistema de entrega de diseño y construcción, una vez culminado el diseño, la ejecución del componente obra se inicia una vez que se notifica al contratista el expediente técnico de obra debidamente aprobado y se cumplen los requisitos establecidos en los literales b) y c) del numeral 176.1.

176.6. Por acuerdo de las partes, se puede adelantar la ejecución de partidas de obra iniciales mientras se aprueba el expediente técnico, incluyendo obras provisionales y demolición de una edificación o infraestructura existente.

Lo referido en este numeral se efectúa mediante una aprobación parcial del expediente técnico.

176.7. Por acuerdo entre las partes, se puede diferir la fecha de inicio de plazo de ejecución del componente correspondiente a la ejecución de la obra en los siguientes supuestos:

a) Cuando la estacionalidad climática impida el inicio de la ejecución de la obra, hasta la culminación de dicho evento.

b) En caso de las obras bajo el sistema de entrega de solo construcción, como producto de la revisión del expediente técnico por parte del contratista se detecte errores u omisiones en el expediente técnico que necesariamente deban de corregirse previo al inicio de la ejecución de la obra.

c) En caso la entidad contratante, por razones que no le sean imputables, se encuentre imposibilitada de cumplir con las condiciones previstas en los literales b) o d) del numeral 176.1, hasta su cumplimiento.

176.8. En caso se difiera el inicio del plazo de ejecución conforme al numeral anterior, siempre que no se haya entregado el adelanto directo, se suspende la solicitud y entrega de este, reanudándose quince días antes de la nueva fecha de inicio del plazo de ejecución proyectada.

176.9. Este acuerdo puede formalizarse mediante la suscripción de un acta por ambas partes que se publica en la Pladicop con el informe técnico que la sustenta.

Para reiniciar los trámites para el inicio de ejecución, se suscribe un acta de reinicio en el que conste la nueva fecha de inicio del plazo de la ejecución de la obra, la cual se publica en la Pladicop.

A partir de la fecha de entrega de terreno para la ejecución de la obra la MUNICIPALIDAD DISTRITAL DE LA MOLINA habilita un cuaderno de obra digital en el contrato de ejecución de la obra registrada y publicada en el SEACE (Directiva N° 009-2020-OSCE/CD, Numeral 7.1.



Municipalidad de La Molina

“RENOVACION DE AREA VERDE; ADQUISICION DE JUEGOS INFANTILES E INCLUSIVOS Y LUMINARIA; CONSTRUCCION DE SENDERO; ADEMÁS DE OTROS ACTIVOS EN EL(LA) PARQUE BARBARA D'ACHILLE EN EL CENTRO POBLADO LA MOLINA, DISTRITO DE LA MOLINA, PROVINCIA LIMA, DEPARTAMENTO LIMA”. CUI N° 2672084

2. EJECUCIÓN DE LA OBRA

- La fecha de inicio del plazo de ejecución de la obra deberá constar en el Cuaderno de Obra, con indicación expresa del plazo total de ejecución, así como la fecha de vencimiento del mismo. Se complementará un cuaderno de visitas que estará a disposición de los funcionarios (Coordinador de obra, Gerente de Desarrollo Urbano, Subgerente de Obras Públicas y Vialidad, para suscribir observación y /o recomendación en el desarrollo de la obra de corresponder. El cuaderno deberá permanecer en obra desde el inicio del proceso de ejecución.
- Previa intervención el Contratista y el Inspector o Supervisor deberá desarrollar la filmación en video, de todas las calles, avenidas y pasajes donde se desarrollarán las obras, teniendo especial cuidado de que se visualice el estado actual de los pavimentos, veredas, jardines y sardineles o existan otro tipo de obras o escombros en la zona, a fin de evitar reclamos posteriores de los pobladores o propietarios.
- El contratista debe cumplir con todas las obligaciones laborales y sociales de sus trabajadores, como la inscripción, pagos a (ESSALUD), póliza de seguros y otros, que garanticen el cumplimiento. Por lo tanto, El Inspector o Supervisor tendrá la potestad de verificar directamente las planillas, pagos de seguros, etc., de los obreros, empleados y profesionales del contratista.
- El Contratista en coordinación con el supervisor y el Coordinador de obra deberá colocar los carteles de la obra en los lugares adecuados, en los que debe indicarse la información básica del proyecto según cantidad y modelo proporcionado por LA MUNICIPALIDAD DISTRITAL DE LA MOLINA.
- Será obligación del Contratista cumplir con las medidas de mitigación de los impactos ambientales durante el período de construcción de las obras, de acuerdo a las normas vigentes.
- EL contratista deberá asignar en la obra al personal profesional y técnico idóneo y experimentado ofertado para cada una de las especialidades que intervienen en la ejecución de la obra de acuerdo a la organización propuesta, caso contrario; el Supervisor o Inspector de obra deberá aplicar las penalidades correspondientes al contrato.
- El supervisor o inspector debe constatar que las instalaciones provisionales del contratista (caseta para oficinas, guardianías, almacenes, talleres, servicios higiénicos, comedores, tanque de agua provisional, vestuarios, etc.), reúnan las condiciones de salubridad que no interfieran con las obras y que sean retiradas al término de las mismas, dejando el lugar limpio y libre de desmonte y desperdicios y la reposición del grass afectado.
- EL Contratista dentro de los plazos previstos por la LRCE deberá actualizar todos los calendario y programación de obra contractuales (Cronograma de ejecución de obra valorizado, calendario de adquisición de materiales e insumos, calendario de utilización de maquinaria de haber sido solicitado por las Bases y Programación CPM) con la fecha de inicio de obra, y deberá remitirlo al Supervisor o Inspector de obra para su revisión y/o aprobación de los mismos, suscribiendo los calendario y programación actualizados en señal de conformidad dentro de los plazos previstos.
- De requerirse la importación de equipos y materiales, el Inspector o Supervisor acorde con el Calendario de Adquisición de Materiales, deberá solicitar al Contratista la atención prioritaria, además verificar que los materiales y/o



Municipalidad de La Molina

"RENOVACION DE AREA VERDE; ADQUISICION DE JUEGOS INFANTILES E INCLUSIVOS Y LUMINARIA; CONSTRUCCION DE SENDERO; ADEMÁS DE OTROS ACTIVOS EN EL(LA) PARQUE BARBARA D'ACHILLE EN EL CENTRO POBLADO LA MOLINA, DISTRITO DE LA MOLINA, PROVINCIA LIMA, DEPARTAMENTO LIMA". CUI N° 2672084

equipos sean solicitados con la debida anticipación a fin que se encuentren en obra en la oportunidad prevista en el Calendario de Avance de Obra Contractual, bajo su responsabilidad, señalando que cualquier desfase en las fechas previstas a cargo del Contratista no generará ampliación de plazo.

- El contratista deberá contar con la maquinaria y el equipo mínimo ofertado en el Procedimiento de Selección, acorde con el Plan de Trabajo actualizado.
- El Contratista permanentemente deberá cumplir con las recomendaciones que se señalan los Estudios y otros documentos que formen parte del Expediente Técnico aprobado.
- De aprobarse una Ampliación de Plazo al Contratista, el Inspector o Supervisor deberá revisar el nuevo Calendario de Avance de Obra Valorizado, y la Programación CPM que presente el Contratista, verificando que sólo se hayan modificado las partidas afectadas, elevando dichos documentos a LA MUNICIPALIDAD DISTRITAL DE LA MOLINA, suscrito por el Contratista y el Inspector o Supervisor, con un Informe para su aprobación dentro del plazo previsto en el Reglamento de contrataciones con el estado, documentos que se incorporarán al Contrato en reemplazo de los anteriores.
- El contratista debe cumplir con la actualizar y presentar el nuevo Calendario de Adquisición de Materiales o Insumos, en concordancia con el nuevo Calendario de Avance de Obra Valorizado.
- En caso de retraso injustificado del contratista en la ejecución de la obra, cuando el monto de la valorización acumulada ejecutada a una fecha determinada sea menor al ochenta por ciento (80%) del monto de la valorización programada a dicha fecha, el Inspector o Supervisor solicitará al contratista, mediante anotación en el cuaderno de obra, que dentro de los siete (7) días siguientes, presente un nuevo calendario que contemple la aceleración de los trabajos, de modo que se garantice el cumplimiento de la obra dentro del plazo previsto. Este nuevo calendario no exime al contratista de la responsabilidad por demoras injustificadas, ni es aplicable para el cálculo y control de reajuste.
- De surgir la necesidad de tramitar algún presupuesto adicional, por hechos imprevisibles, fortuitos y/o de fuerza mayor, es responsabilidad del Contratista sustentar ante el Inspector o Supervisor las modificaciones que hubiere.
- Cualquier error o desfase en la presentación del adicional asume responsabilidad tanto el Contratista como el supervisor o Inspector, para este efecto debe tener en cuenta: Los presupuestos adicionales que se generen en la ejecución de la obra serán procesados y aprobados, teniendo en cuenta los plazos establecidos en la normatividad vigente.
- Independientemente de la determinación del origen técnico y la causal que genere el presupuesto adicional es necesario que lo mayores metrados y partidas nuevas tengan el sustento respectivo.
- Los metrados constituyen la base para determinar el importe del presupuesto adicional, siendo por lo tanto imprescindible sustentar el metrado total de cada partida con la información pertinente.
- La planilla de metrados deberá ir acompañada de los croquis o diagramas que permitan su identificación, así como las hojas de cálculo que corresponda, para una mayor explicación.
- Los adicionales y reducciones de obra serán aprobadas mediante Resolución o documento equivalente de LA MUNICIPALIDAD DISTRITAL DE LA MOLINA

Av. Ricardo Elías Aparicio 740, La Molina
Central Telefónica: (01) 313 4444
www.munimolina.gob.pe

La Molina
Rena



Municipalidad de La Molina

“RENOVACION DE AREA VERDE; ADQUISICION DE JUEGOS INFANTILES E INCLUSIVOS Y LUMINARIA; CONSTRUCCION DE SENDERO; ADEMÁS DE OTROS ACTIVOS EN EL(LA) PARQUE BARBARA D'ACHILLE EN EL CENTRO POBLADO LA MOLINA, DISTRITO DE LA MOLINA, PROVINCIA LIMA, DEPARTAMENTO LIMA”. CUI N° 2672084

Contratante, previa sustentación con los informes técnicos y legales que el caso requiera:

- Las reducciones de obra representan una disminución del contrato principal, por lo que requieren ser aprobados por el mismo nivel de aprobación del referido contrato.
- La emisión del documento aprobatorio de las reducciones de obra, permite definirlos metrados de los trabajos realmente ejecutados, en base a los cuales se formula la liquidación del contrato.
- Los presupuestos no utilizados por la reducción de obras, no deben ser materia de compensación, para la generación de mayores costos en otras partidas.
- El Contratista permanentemente efectuará todas las pruebas y ensayos de laboratorio exigidos en las Especificaciones técnicas. Y el Supervisor o Inspector tiene la autoridad para ordenar la paralización parcial o total hasta subsanarlas incorrecciones advertidas. Revisar, evaluar, interpretar y emitir opinión sobre las pruebas o ensayos de control de calidad realizados por el Contratista, recomendando las acciones a tomar.
- El Contratista deberá revisar que los equipos de precisión a utilizarse en pruebas y ensayos de calidad en campo deber contar con sus respectivos certificados de calibración y/o contrastación vigente. Y estos a la vez deben ser aprobados por el Inspector o Supervisor.
- El supervisor o Inspector deberá revisar y aprobar los diseños de ejecución y métodos de construcción propuestos por el Contratista, dejando constancia de ello en el cuaderno de Obra. El método deberá ser compatible con el ritmo de ejecución propuesto (variable determinante), el número de equipos y su rendimiento, el personal y su calificación. Será responsabilidad del INSPECTOR O SUPERVISOR exigir (utilizar todos los medios administrativos, legales y técnicos a su alcance) que el contratista disponga en obra del número suficiente de equipos y personal que permitan que la obra avance al ritmo ofertado, y en caso de demora, se agregue los recursos necesarios para recuperar el tiempo perdido.
- El Inspector o Supervisor solicitará a LA MUNICIPALIDAD DISTRITAL DE LA MOLINA los logotipos y colores que considerarán para el pintado de las estructuras y/o letreros a ejecutar.

a. Absolución de consultas durante la ejecución de la obra

- Absolver las consultas u observaciones que se formulen vía cuaderno de obra sobre la obra supervisada, teniendo en cuenta los requisitos, formalidades y plazos que establece el Reglamento de contrataciones del estado vigente.
- El Inspector o Supervisor deberá exigir que las consultas u observaciones que se formulen vía Cuaderno de Obra, se encuentren debidamente sustentadas con expresa referencia al documento contractual que se observa; de no ser así, deberá en el mismo día, solicitar por el mismo medio, que el contratista alcance la información y/o la documentación complementaria que permita atender la mencionada consulta.
- Interpretar y aclarar en coordinación con el proyectista los planos, diseños, especificaciones e informes entregados por este, durante la ejecución de la obra e instalación de los equipos y accesorios.

Av. Ricardo Elías Aparicio 740, La Molina
Central Telefónica: (01) 313 4444
www.munimolina.gob.pe

La Molina
Rena



Municipalidad de La Molina

“RENOVACION DE AREA VERDE; ADQUISICION DE JUEGOS INFANTILES E INCLUSIVOS Y LUMINARIA; CONSTRUCCION DE SENDERO; ADEMÁS DE OTROS ACTIVOS EN EL(LA) PARQUE BARBARA D'ACHILLE EN EL CENTRO POBLADO LA MOLINA, DISTRITO DE LA MOLINA, PROVINCIA LIMA, DEPARTAMENTO LIMA”. CUI N° 2672084

b. Modificaciones al proyecto durante la ejecución de la obra

- Cuando el contratista plantee la necesidad de realizar modificaciones de una parte de la obra para adecuarla a las condiciones presentadas durante su ejecución o por otro motivo, el Inspector o Supervisor deberá hacer de conocimiento a LA MUNICIPALIDAD DISTRITAL DE LA MOLINA de forma inmediata, a fin de obtener el pronunciamiento del Proyectista. En estos casos deberá dejar constancia en el Cuaderno de Obra, sobre los hechos y la causal que genera la referida modificación cuya necesidad de su ejecución conlleve a cumplir con el objeto del contrato.
- El Inspector o Supervisor deberá analizar, revisar y pronunciarse dentro del plazo, condiciones, requisitos y formalidades que establece el Reglamento de la Ley de N° 32069, Ley General de Contrataciones Públicas, sobre los Presupuestos Adicionales que plantee el contratista, sustentando que estos derivan de hechos sobrevinientes al perfeccionamiento del contrato que no son imputables a las partes (Contratista y LA MUNICIPALIDAD DISTRITAL DE LA MOLINA.).
- Si en el análisis que realiza LA MUNICIPALIDAD DISTRITAL DE LA MOLINA, se comprueba que la recomendación del Inspector o Supervisor no está debidamente sustentada acorde con el contrato de obra y que conlleva a que LA MUNICIPALIDAD DISTRITAL DE LA MOLINA emita opinión contraria, esta situación será causal de aplicación al Supervisor de la penalidad correspondiente.

c. Control de calidad

- El residente y/o equipo técnico calificado deberá inspeccionar en forma continua la ejecución de las obras y verificar que se ajusten a los diseños, trazos y elevaciones establecidas, rechazando y ordenando que se rehagan los trabajos defectuosos o los que no se ciñan a los planos dentro de las tolerancias establecidas en las Especificaciones Técnicas.
- El residente y/o equipo técnico calificado deberá supervisar las pruebas de control de calidad estipuladas en las Especificaciones Técnicas del Expediente Técnico. Verificando la calidad de los materiales y acabados, también contempla la evaluación de los materiales y equipos de la obra, comprobación de los diseños de mezclas, análisis de estabilidad y en general todas las acciones que se requieran para asegurar un adecuado control de calidad de la obra.
- El residente y/o equipo técnico calificado deberá realizar las pruebas de Control de calidad que sean necesarias conforme la normativa vigente de los materiales y equipos (o presentar la certificación de ser el caso) a ser utilizados en obra. Se deberá adjuntar los protocolos de pruebas correspondientes.
- El residente y/o equipo técnico calificado, deberá realizar la ejecución de las pruebas que sean necesarias realizar durante el desarrollo de la obra, tales como: la resistencia del suelo, la calidad de los materiales, compactación de suelos, resistencia de concreto, ensayo Marshall, entre otros, así como la toma de muestras para los ensayos de laboratorio, interpretando sus resultados y dando su conformidad o rechazo de las mismas, cuyos resultados se deberán presentar en el Informe mensual.
- El residente y/o equipo técnico calificado debe controlar permanentemente la calidad de materiales a usar en obra (cumplimiento de las Especificaciones

Av. Ricardo Elías Aparicio 740, La Molina
Central Telefónica: (01) 313 4444
www.munimolina.gob.pe

La Molina
Rena



Municipalidad de La Molina

“RENOVACION DE AREA VERDE; ADQUISICION DE JUEGOS INFANTILES E INCLUSIVOS Y LUMINARIA; CONSTRUCCION DE SENDERO; ADEMÁS DE OTROS ACTIVOS EN EL(LA) PARQUE BARBARA D'ACHILLE EN EL CENTRO POBLADO LA MOLINA, DISTRITO DE LA MOLINA, PROVINCIA LIMA, DEPARTAMENTO LIMA”. CUI N° 2672084

Técnicas) como cemento, agregados, los aceros estructurales y de los concretos ejecutados por el Contratista, en tal sentido los resultados finales del control deben estar dentro de los parámetros exigidos.

- En los casos en que no se cumplan las condiciones fijadas en el expediente técnico, El Inspector o Supervisor definirá los trabajos necesarios a efectuar para llegar a resultados óptimos, siendo estos trabajos por cuenta del Contratista, no correspondiéndole pago, reintegro o compensación alguna por dichos trabajos, toda vez que el Contratista está en la obligación de terminar correctamente el trabajo; El Inspector o Supervisor no se eximirá de su responsabilidad en estos resultados.
- Se deberá verificar que los procedimientos constructivos empleados sean los más adecuados para tener una obra que cumpla con la seguridad y Especificaciones Técnicas aprobadas, de manera que no afecte los alcances del Contrato.
- Hacer el seguimiento de la obra por medio de la Programación, para lo cual presentarán el Calendario de avance Gantt de seguimiento, hoja de recursos y el uso de tareas. Estos informes serán semanales y mensuales de acuerdo con el calendario de Avance de Obra.
- Programar y Supervisar las pruebas de funcionamiento de las instalaciones complementarias. Los equipos y sistemas instalados, con la debida anticipación a la Recepción de la Obra.
- El Contratista presentara los documentos que sustenten la culminación de cada componente y/o sector de obra, una vez se haya valorizado el mismo, sin esperar la culminación de la Obra, para su revisión, verificación y aprobación mediante informe correspondiente. Al finalizar la obra se deberá exigir al Contratista la entrega de toda la documentación que formará parte de la Recepción de Obra.

d. Materiales y equipos

- Verificar que los materiales y los equipos que formarán parte integrante de la obra, no tengan características inferiores a las indicadas en las Especificaciones Técnicas y cuenten con los protocolos/certificados de conformidad respectivos, de acuerdo a lo establecido en los diversos documentos que forman parte del Contrato del Contratista.
- Presentar oportunamente a LA MUNICIPALIDAD DISTRITAL DE LA MOLINA las solicitudes de Adquisición de Equipos, Materiales y otros para su aprobación y trámite de pago en cumplimiento al Calendario de Adquisición de materiales.
- El Inspector o Supervisor deberá verificar que todos los materiales y equipos nacionales y/o importados sean solicitados con la debida anticipación a fin que se encuentren en obra en la oportunidad prevista en el Calendario de Avance de Obra Contractual.

3. RECEPCION DE OBRA

- La Recepción de la obra se efectuará en los plazos, procedimientos, requisitos y formalidades establecidos en el Reglamento de contrataciones del estado (Art. 212°).

Av. Ricardo Elías Aparicio 740, La Molina
Central Telefónica: (01) 313 4444
www.munimolina.gob.pe

La Molina
Rena



Municipalidad de La Molina

“RENOVACION DE AREA VERDE; ADQUISICION DE JUEGOS INFANTILES E INCLUSIVOS Y LUMINARIA; CONSTRUCCION DE SENDERO; ADEMÁS DE OTROS ACTIVOS EN EL(LA) PARQUE BARBARA D'ACHILLE EN EL CENTRO POBLADO LA MOLINA, DISTRITO DE LA MOLINA, PROVINCIA LIMA, DEPARTAMENTO LIMA”. CUI N° 2672084

- Al término de la obra, una vez que el contratista haya solicitado recepción de obra vía Cuaderno de Obra, el Inspector o Supervisor deberá inspeccionar minuciosamente toda la obra, verificando su culminación.
- El Supervisor o Inspector comunica al contratista las observaciones encontradas en la obra para su subsanación, corrección o cambio, e informar a LA MUNICIPALIDAD DISTRITAL DE LA MOLINA, en forma detallada de los trabajos ejecutados señalando si procede o no la recepción de obra.
- El Supervisor o Inspector Revisa y aprueba preliminarmente los planos de replanteo, memoria descriptiva, metrados post- construcción y relación de equipamiento instalado.
- Estos documentos (Acta de observaciones y Acta de Recepción) deberán estar suscritos por el Contratista y el Inspector, debiendo remitirse inicialmente 03 juegos al presidente del Comité de Recepción antes del proceso de Recepción. Si el Comité de Recepción detecta observaciones en estos documentos, el Inspector o Supervisor es responsable de exigir al Contratista que efectúe las correcciones antes de la firma de Acta de Recepción, debiendo presentar 03 juegos firmados por el Contratista y el Inspector.
- En el caso de que la Comisión de Recepción encuentre observaciones que denoten falta de diligencia de la supervisión en la cautela del cumplimiento de planos y de las especificaciones técnicas, la supervisión asume responsabilidad por tales hechos, y será penalizada.
- El supervisor o Inspector comunicará el levantamiento de observaciones a LA MUNICIPALIDAD DISTRITAL DE LA MOLINA.
- Tanto el Residente como el Inspector o Supervisor Participará en la Recepción Final de Obra.
- Una vez recepcionada la obra el Inspector o Supervisor deberá cerrar el cuaderno de obra, la MUNICIPALIDAD DISTRITAL DE LA MOLINA deshabilita automáticamente la funcionalidad de registro en el cuaderno de obra digital.

4. CUADERNO DE OBRA

Las anotaciones de las ocurrencias durante la ejecución de la obra se harán en un cuaderno digital de obra, según los lineamientos de la Directiva N° 009-2020-OSCE/CD.

5. LIQUIDACIÓN DEL CONTRATO DE OBRA

- El Contratista presentará los cálculos de la Liquidación de obra dentro de los plazos establecidos en el Artículo N° 213 y 215 de la Reglamento de la Ley de N° 32069, Ley General de Contrataciones Públicas vigente.
- El Inspector o Supervisor revisará y dará conformidad a la Memoria Descriptiva valorizada, metrados finales y planos Post Construcción que el Contratista presente. El Inspector o Supervisor remitirá la documentación a LA MUNICIPALIDAD DISTRITAL DE LA MOLINA, debidamente firmada por el jefe de Supervisión y/o Representante legal del Supervisor, también incluirá la declaración jurada de haber supervisado y observado las disposiciones técnicas y legales durante la construcción de la obra.
- Para la entrega de la Liquidación de Obra presentada por el contratista, deberá tener en consideración los plazos, condiciones, requisitos y formalidades establecidas en el Art. 215° Reglamento de contrataciones del estado

Av. Ricardo Elías Aparicio 740, La Molina
Central Telefónica: (01) 313 4444
www.munimolina.gob.pe

La Molina
Rena



Municipalidad de La Molina

“RENOVACION DE AREA VERDE; ADQUISICION DE JUEGOS INFANTILES E INCLUSIVOS Y LUMINARIA; CONSTRUCCION DE SENDERO; ADEMÁS DE OTROS ACTIVOS EN EL(LA) PARQUE BARBARA D'ACHILLE EN EL CENTRO POBLADO LA MOLINA, DISTRITO DE LA MOLINA, PROVINCIA LIMA, DEPARTAMENTO LIMA”. CUI N° 2672084

- La MUNICIPALIDAD DISTRITAL DE LA MOLINA tendrá un plazo máximo de 60 (Sesenta) días calendario para el pago respectivo, una vez consentida o aprobada la Liquidación.
- En la liquidación final se verificará, para fines de control, los documentos contables que respaldan los gastos efectuados:
- Copia de los comprobantes de pago autorizado por SUNAT; Planilla de personal obrero y técnico, pago de remuneraciones, indemnizaciones, seguros y demás beneficios sociales establecidos por la legislación para el personal a su servicio; así como por los impuestos, contribuciones y aportaciones que le correspondan por los trabajadores (como CONAFOVICER, SENCICO, etc.).
- Así mismo, dentro de los documentos presentados para la Liquidación Final de Obra se debe presentar el Certificado de No Adeudo emitido por CONAFOVICER una vez culminada la obra.

6. VALORIZACIONES Y FORMA DE PAGO

La ENTIDAD realizará el pago de acuerdo al informe mensual de valorización.

Las valorizaciones serán mensuales y los plazos serán de acuerdo a lo establecido en el el Artículo 210° del Reglamento de la Ley de N° 32069, Ley General de Contrataciones Públicas.

En cada valorización se verificará para fines de control, los documentos contables que respaldan los gastos efectuados:

Copia de los comprobantes de pago autorizado por SUNAT; Planilla de personal obrero y técnico, pago de remuneraciones, indemnizaciones, seguros y demás beneficios sociales establecidos por la legislación para el personal a su servicio; así como por los impuestos, contribuciones y aportaciones que le correspondan por los trabajadores (como CONAFOVICER, SENCICO, etc.).

7. ADELANTOS

La MUNICIPALIDAD DISTRITAL DE LA MOLINA NO otorgará adelantos de conformidad con el artículo 181° Reglamento de la Ley de N° 32069, Ley General de Contrataciones Públicas

Adelanto Directo

No se otorgará el adelanto directo, conforme al artículo 181° del Reglamento de la Ley de N° 32069, Ley General de Contrataciones Públicas.

Adelanto de Materiales e insumos

No se otorgará el adelanto de materiales, conforme al numeral 181° del Reglamento de la Ley de N° 32069, Ley General de Contrataciones Públicas.

8. REAJUSTES

209.1. Los reajustes se realizan aplicando lo dispuesto por la directiva emitida por la DGA respecto a las fórmulas polinómicas.

209.2. En el caso de obras pactadas en moneda nacional o extranjera, la entidad contratante aplica los reajustes para para las valorizaciones de acuerdo con las fórmulas polinómicas establecidas en el expediente técnico aprobado y en el caso



Municipalidad de La Molina

"RENOVACION DE AREA VERDE; ADQUISICION DE JUEGOS INFANTILES E INCLUSIVOS Y LUMINARIA; CONSTRUCCION DE SENDERO; ADEMÁS DE OTROS ACTIVOS EN EL(LA) PARQUE BARBARA D'ACHILLE EN EL CENTRO POBLADO LA MOLINA, DISTRITO DE LA MOLINA, PROVINCIA LIMA, DEPARTAMENTO LIMA". CUI N° 2672084

de adicionales, con la fórmula polinómica del presupuesto del adicional. El contratista calcula y consigna en su valorización el monto resultante de la aplicación de dichas fórmulas, cuyas variaciones son mensuales, hasta la fecha de pago prevista en el contrato respectivo, utilizando los Índices Unificados de Precios de la Construcción publicados por el INEI a la fecha de solicitud de pago. Una vez publicados los índices correspondientes al mes en que debió efectuarse el pago, se realizan las regularizaciones necesarias.

209.3. En el caso de consultoría de obras pactados en moneda nacional o extranjera, la entidad contratante aplica los reajustes que correspondan en los pagos de acuerdo con las fórmulas monómicas o polinómicas, según corresponda, previstas en las bases. Los reajustes se calculan utilizando los Índices de Precios al Consumidor publicados por el INEI a la fecha de facturación. Una vez publicados los índices correspondientes al mes en que debió efectuarse el pago, se realizan las regularizaciones necesarias.

209.4. Es potestad del contratista solicitar la aplicación y pago de los reajustes en las valorizaciones o en la liquidación.

VIII. PENALIDADES

Las penalidades se aplicarán de acuerdo a lo establecido en el Contrato en concordancia con el Art. 119° del Reglamento de la Ley de N° 32069, Ley General de Contrataciones Públicas.

En caso de retraso injustificado del contratista en la ejecución de las prestaciones objeto del contrato, la MUNICIPALIDAD DISTRITAL DE LA MOLINA le aplicará al contratista una penalidad por cada día de atraso, hasta el monto máximo equivalente al diez por ciento (10%) del monto del contrato vigente, o de ser el caso, del ítem que debió ejecutarse. Esta penalidad será deducida de los pagos a cuenta del pago final o en la liquidación final; o si fuese necesario se cobrará del monto resultante de la ejecución de las garantías de fiel cumplimiento o por el monto diferencial de la propuesta, en concordancia con el artículo 162° del Reglamento de Contrataciones del Estado.

$$\text{Penalidad diaria} = \frac{0.10 \times \text{Monto Vigente}}{F \times \text{plazo vigente en días}}$$

Plazos menores o iguales a 60 días, F=0.40

Plazos mayores a 60 días, F=0.15

Además, la entidad ha previsto la aplicación de otras penalidades conforme al Reglamento de la Ley de N° 32069, Ley General de Contrataciones Públicas, la cual se detalla a continuación:

N°	SUPUESTO DE APLICACIÓN DE PENALIDAD	FORMA DE CALCULO	PROCEDIMIENTO
1	Cuando el personal acreditado permanece menos de sesenta (60) días desde el inicio de su participación en la ejecución del contrato o del íntegro del plazo de ejecución, si este es menor a	1.0 UIT por cada día de ausencia del personal en	Según informe del SUPERVISOR o INSPECTOR DE LA OBRA o FUNCIONARIO de la

Av. Ricardo Elías Aparicio 740, La Molina
Central Telefónica: (01) 313 4444
www.munimolina.gob.pe

La Molina
Rena



Municipalidad de La Molina

"RENOVACION DE AREA VERDE; ADQUISICION DE JUEGOS INFANTILES E INCLUSIVOS Y LUMINARIA; CONSTRUCCION DE SENDERO; ADEMÁS DE OTROS ACTIVOS EN EL(LA) PARQUE BARBARA D'ACHILLE EN EL CENTRO POBLADO LA MOLINA, DISTRITO DE LA MOLINA, PROVINCIA LIMA, DEPARTAMENTO LIMA". CUI N° 2672084

N°	SUPUESTO DE APLICACIÓN DE PENALIDAD	FORMA DE CALCULO	PROCEDIMIENTO
	los sesenta (60) días, de conformidad con las disposiciones establecidas en el numeral 190.2 del artículo 190 del Reglamento	obra en el plazo previsto.	MUNICIPALIDAD DISTRITAL DE LA MOLINA.
2	En caso el contratista incumpla con su obligación de ejecutar la prestación con el personal acreditado o debidamente sustituido.	1.0 UIT por cada día de ausencia del personal en obra.	Según informe del SUPERVISOR o INSPECTOR DE LA OBRA o FUNCIONARIO de la MUNICIPALIDAD DISTRITAL DE LA MOLINA.
3	SEGURIDAD DE OBRA Y SEÑALIZACIÓN Cuando el contratista no cuenta con los dispositivos de seguridad en la obra tanto peatonal o vehicular incumpliendo las normas, además de las señalizaciones solicitadas por EL INSPECTOR O SUPERVISOR o La Municipalidad. Los dispositivos y señales de seguridad serán: Señales de advertencia, de prohibición, de información, de obligación y todos aquellos carteles utilizados para rotular áreas de trabajo que tenga la finalidad de informar al personal de obra y público en general (para tránsito peatonal y vehicular). Mallas de seguridad Cintas señalizadores con cachacos de madera o conos de señalización, entre otros.	2.0 UIT por cada día verificado y registrado.	Acta del funcionario y/o coordinador de la entidad y/o Según informe del SUPERVISOR o INSPECTOR DE LA OBRA o FUNCIONARIO, de La MUNICIPALIDAD DISTRITAL DE LA MOLINA.
4	INDUMENTARIA E IMPLEMENTOS DE PROTECCIÓN PERSONAL EN OBRA Cuando el contratista no cumpla con dotar a la totalidad de su personal de obra, de los elementos de seguridad y EPPs estipulados en el RNE. Los elementos de seguridad serán: Cascos de seguridad, botas, guantes, lentes, uniformes, mascarillas, fajas para el personal y protección especial de acuerdo a las tipologías de los trabajos a ejecutar.	1.0 UIT por cada día de incumplimiento por cada trabajador	Acta del funcionario y/o coordinador de la entidad y/o Según informe del SUPERVISOR o INSPECTOR DE LA OBRA o FUNCIONARIO, de La MUNICIPALIDAD DISTRITAL DE LA MOLINA.
5	INGRESO DE MATERIALES SIN AUTORIZACIÓN Cuando el contratista ingrese materiales a la obra sin la autorización del SUPERVISOR.	1.5 UIT por evento.	Informe del SUPERVISOR o INSPECTOR DE LA OBRA, de La MUNICIPALIDAD DISTRITAL DE LA MOLINA.
6	MATERIALES PARA EJECUCIÓN DE OBRA Cuando el contratista no cuenta con los materiales necesarios en obra, de acuerdo con su Calendario de Adquisición de Materiales.	1.0 UIT por cada día de incumplimiento verificado y registrado.	Informe del SUPERVISOR o INSPECTOR DE LA OBRA, de La MUNICIPALIDAD DISTRITAL DE LA MOLINA.
7	USO DE MATERIALES SIN ENSAYOS DE CALIDAD PREVIOS	1.0 UIT por cada caso detectado	Informe del SUPERVISOR o INSPECTOR DE LA OBRA, de La MUNICIPALIDAD

Av. Ricardo Elías Aparicio 740, La Molina
Central Telefónica: (01) 313 4444
www.munimolina.gob.pe

La Molina
Rena



Municipalidad de La Molina

"RENOVACION DE AREA VERDE; ADQUISICION DE JUEGOS INFANTILES E INCLUSIVOS Y LUMINARIA; CONSTRUCCION DE SENDERO; ADEMÁS DE OTROS ACTIVOS EN EL(LA) PARQUE BARBARA D'ACHILLE EN EL CENTRO POBLADO LA MOLINA, DISTRITO DE LA MOLINA, PROVINCIA LIMA, DEPARTAMENTO LIMA". CUI N° 2672084

N°	SUPUESTO DE APLICACIÓN DE PENALIDAD	FORMA DE CALCULO	PROCEDIMIENTO
	Cuando el contratista emplee materiales que no cuenten con los certificados y/o ensayos de calidad previos a su utilización.		DISTRITAL DE LA MOLINA.
8	CARTEL DE OBRA Cuando el contratista no coloque el cartel de obra dentro de los 03 días del inicio de obra. La MUNICIPALIDAD DISTRITAL DE LA MOLINA entregará al día siguiente de iniciada la obra el modelo y diseño al Contratista y/o Supervisor o Inspector, en un plazo que no supere los 03 días de inicio de obra.	0.50 UIT por cada día de atraso.	Informe del SUPERVISOR o INSPECTOR DE LA OBRA o FUNCIONARIO de La MUNICIPALIDAD DISTRITAL DE LA MOLINA.
9	VALORIZACIONES Cuando el contratista no participe en la formulación de los metrados ni presente los metrados ejecutados al supervisor dentro del plazo previstos al término de cada mes incumpliendo el Artículo del Reglamento de la Ley de N° 32069, Ley General de Contrataciones Públicas.	0.5 UIT por cada día de incumplimiento.	Informe del SUPERVISOR o INSPECTOR DE LA OBRA, de La MUNICIPALIDAD DISTRITAL DE LA MOLINA.
10	CUADERNO DE OBRA DIGITAL El cuaderno de obra digital debe rellenarse de manera diaria por el Residente de Obra los acontecimientos importantes, avances de obra, consultas de obra de corresponder, presentación de valorizaciones e informes y/o ampliaciones de plazo de corresponder. Las copias de los asientos del cuaderno de obra se deben presentar en las valorizaciones mensuales, verificadas por la supervisión o el inspector de la obra.	0.5 UIT por cada día no rellenado en el cuaderno de obra digital	Informe del SUPERVISOR o INSPECTOR DE LA OBRA, de La MUNICIPALIDAD DISTRITAL DE LA MOLINA.
11	ENTREGA DE INFORMACIÓN INCOMPLETA Cuando el contratista entregue documentación incompleta en las valorizaciones mensuales y en las valorizaciones de adicionales, perjudicando el trámite normal de los mismos, esta documentación incompleta va desde las pólizas de seguro no presentadas, SCTR, informes incompletos de los especialistas, comprobantes de pago de los mismos y documentación técnica sin firmas.	0.5 UIT por cada trámite documentario.	Informe del SUPERVISOR o INSPECTOR DE LA OBRA, de La MUNICIPALIDAD DISTRITAL DE LA MOLINA.
12	EQUIPOS DECLARADOS EN LA PROPUESTA TÉCNICA Cuando el contratista no presente los equipos declarados en la propuesta técnica, luego de siete (07) días calendario de ser requerido por EL SUPERVISOR o INSPECTOR, y cuando la falta de este equipo afecte el correcto desarrollo de la obra.	0.5 UIT por cada equipo y día de ausencia de acuerdo al cronograma vigente de obra.	Acta del funcionario y/o coordinador de la entidad y/o Informe del SUPERVISOR o INSPECTOR DE LA OBRA, de La MUNICIPALIDAD DISTRITAL DE LA MOLINA.
13	OPERATIVIDAD DE EQUIPOS Y/O INSTRUMENTOS DE MEDICIÓN CALIBRADOS Cuando El Contratista no cuenta con equipos operativos y/o instrumentos de medición calibrados	1.0 UIT por cada día de incumplimiento	Informe del SUPERVISOR o INSPECTOR DE LA OBRA, de La MUNICIPALIDAD

Av. Ricardo Elías Aparicio 740, La Molina
Central Telefónica: (01) 313 4444
www.munimolina.gob.pe

La Molina
Rena



Municipalidad de La Molina

"RENOVACION DE AREA VERDE; ADQUISICION DE JUEGOS INFANTILES E INCLUSIVOS Y LUMINARIA; CONSTRUCCION DE SENDERO; ADEMÁS DE OTROS ACTIVOS EN EL(LA) PARQUE BARBARA D'ACHILLE EN EL CENTRO POBLADO LA MOLINA, DISTRITO DE LA MOLINA, PROVINCIA LIMA, DEPARTAMENTO LIMA". CUI N° 2672084

N°	SUPUESTO DE APLICACIÓN DE PENALIDAD	FORMA DE CALCULO	PROCEDIMIENTO
	antes de su utilización (mínimo un mes), afectando el correcto desarrollo de los trabajos de obra.	verificado y registrado.	DISTRITAL DE LA MOLINA.
14	RECOJO DE DESMONTE Y LIMPIEZA DE LA ZONA DE TRABAJO Cuando El Contratista no cumpla con recoger el desmonte o escombros y efectuar la limpieza de la zona de trabajo dentro de los plazos establecidos en el cuaderno de obra o mediante carta.	1.0 UIT por cada día de incumplimiento y por ocurrencia.	Informe del SUPERVISOR o INSPECTOR DE LA OBRA, de La MUNICIPALIDAD DISTRITAL DE LA MOLINA.
15	PLAN DE MANEJO AMBIENTAL Cuando El Contratista no cumpla con realizar las medidas de mitigación ambiental indicadas en el Plan de Manejo Ambiental del proyecto.	2.0 UIT por ocurrencia de evento.	Informe del SUPERVISOR DE LA OBRA, de La MUNICIPALIDAD DISTRITAL DE LA MOLINA.
16	ALMACENAMIENTO DE MATERIALES, INSUMOS O EQUIPOS Cuando El Contratista realice el almacenamiento de materiales y/o insumos y/o equipos en lugares o ambientes no autorizados por EL SUPERVISOR o INSPECTOR de obra.	1.0 UIT por ocurrencia de evento.	Informe del SUPERVISOR o INSPECTOR DE LA OBRA, de La MUNICIPALIDAD DISTRITAL DE LA MOLINA.
17	CRONOGRAMA VALORIZADO AL INICIO DEL PLAZO CONTRACTUAL En caso el contratista no cumpla con entregar el calendario valorizado adecuado a la fecha de inicio del plazo contractual ante el INSPECTOR O SUPERVISOR en un plazo de 48 horas de iniciado el plazo de ejecución de obra.	1.0 UIT por cada día de atraso en la presentación del cronograma antes indicado	Informe del SUPERVISOR o INSPECTOR DE LA OBRA, de La MUNICIPALIDAD DISTRITAL DE LA MOLINA.
18	CALENDARIO ACELERADO DE OBRA Cuando el monto de la valorización acumulada ejecutada a la fecha de presentación sea menor al 80% del monto de la valorización acumulada programada, el contratista no cumpla con presentar al INSPECTOR O SUPERVISOR el cronograma acelerado de obra dentro de los 7 días siguientes.	1.0 UIT por cada día de retraso.	Informe del SUPERVISOR o INSPECTOR DE LA OBRA, de La MUNICIPALIDAD DISTRITAL DE LA MOLINA.
19	CALENDARIO REPROGRAMADO POR AMPLIACIÓN DE PLAZOS. Cuando se otorgue una ampliación de plazo, el contratista deberá de presentar su calendario reprogramado en un plazo que no puede exceder de siete (7) días contados a partir del día siguiente de la fecha de notificación al contratista de la aprobación de la ampliación de plazo.	1.0 UIT por cada día de retraso.	Informe del SUPERVISOR o INSPECTOR DE LA OBRA, de La MUNICIPALIDAD DISTRITAL DE LA MOLINA.
20	SEGURO COMPLEMENTARIO DE TRABAJO DE RIESGO (SCTR SALUD Y PENSIÓN) Cuando El Contratista no cumpla con presentar los comprobantes que acrediten la cobertura y cancelación del citado seguro, de todo su personal de obra, dentro de los diez (10) días hábiles siguientes al inicio de obra (1er mes de cobertura), y/o dentro de los 02 primeros días hábiles de cada mes siguiente al mes coberturado.	1.0 UIT por cada día de incumplimiento	Informe del SUPERVISOR o INSPECTOR DE LA OBRA, de La MUNICIPALIDAD DISTRITAL DE LA MOLINA.



Municipalidad de La Molina

"RENOVACION DE AREA VERDE; ADQUISICION DE JUEGOS INFANTILES E INCLUSIVOS Y LUMINARIA; CONSTRUCCION DE SENDERO; ADEMÁS DE OTROS ACTIVOS EN EL(LA) PARQUE BARBARA D'ACHILLE EN EL CENTRO POBLADO LA MOLINA, DISTRITO DE LA MOLINA, PROVINCIA LIMA, DEPARTAMENTO LIMA". CUI N° 2672084

IX. REQUISITOS DE CALIFICACION

1. CAPACIDAD TECNICA Y PROFESIONAL

1.1. EQUIPAMIENTO ESTRATÉGICO MÍNIMO

Requisitos:

1.2. CALIFICACIONES DEL PLANTEL PROFESIONAL CLAVE Y EXPERIENCIA DEL PLANTEL PROFESIONAL CLAVE

a. Residente de obra (Véase Nota 1)

FORMACIÓN ACADÉMICA		
Nivel grado o título	Profesión	Acreditación
Título profesional	Ingeniero Civil	Documentos para la acreditación de formación académica: dicho requisito de calificación se acreditará para la suscripción del contrato. (Véase Nota 4)

EXPERIENCIA			
CARGO DESEMPEÑADO	TIPO DE EXPERIENCIA	TIEMPO DE EXPERIENCIA	ACREDITACIÓN DE EXPERIENCIA
Residente y/o jefe y/o supervisor y/o inspector y/o jefe de supervisión y/o residente principal y/o director residente y/o jefe residente y/o jefe residente principal y/o ingeniero residente y/o supervisor principal de obra.	Obras similares	36 meses (computado desde la fecha de la colegiatura.	Documentos para la acreditación de cargo desempeñado: Dicho requisito de calificación se acreditará para la suscripción del contrato (Véase Nota 5)

Nota 1: Los requisitos de este profesional del personal clave se sustentan en los siguientes documentos normativos: Reglamento de la Ley de N° 32069, Ley General de Contrataciones Públicas; Ley N° 16053, Ley que autoriza a los colegios de Arquitectos del Perú y al colegio de Ingenieros del Perú para supervisar a los profesionales de Arquitectura e Ingeniería de la República; Ley N° 28858, Ley que complementa la Ley N° 16053, Ley que autoriza a los Colegios de Arquitectos del Perú y al Colegio de Ingenieros del Perú para supervisar a los profesionales de arquitectura e ingeniería de la República y su reglamento.

Especialista Estructural (Véase Nota 2)

FORMACIÓN ACADÉMICA

Av. Ricardo Elías Aparicio 740, La Molina
Central Telefónica: (01) 313 4444
www.munimolina.gob.pe

La Molina
Rena



Municipalidad de La Molina

"RENOVACION DE AREA VERDE; ADQUISICION DE JUEGOS INFANTILES E INCLUSIVOS Y LUMINARIA; CONSTRUCCION DE SENDERO; ADEMÁS DE OTROS ACTIVOS EN EL(LA) PARQUE BARBARA D'ACHILLE EN EL CENTRO POBLADO LA MOLINA, DISTRITO DE LA MOLINA, PROVINCIA LIMA, DEPARTAMENTO LIMA". CUI N° 2672084

Nivel grado o título	Profesión	Acreditación
Título profesional	Ingeniero Civil.	Documentos para la acreditación de formación académica: dicho requisito de calificación se acreditará para la suscripción del contrato. (Véase Nota 4)

EXPERIENCIA			
CARGO DESEMPEÑADO	TIPO DE EXPERIENCIA	TIEMPO DE EXPERIENCIA	ACREDITACIÓN DE EXPERIENCIA
Especialista ingeniero estructural y/o Ingeniero estructural evaluador estructural.	Obras en general de edificaciones	24 meses (computado desde la fecha de la colegiatura)	Documentos para la acreditación de cargo desempeñado: dicho requisito de calificación se acreditará para la suscripción del contrato. (Véase Nota 5)

Nota 2: Los requisitos de este profesional del personal clave se sustentan en los siguientes documentos normativos: Ley N° 28245; Reglamento de la Ley de N° 32069, Ley General de Contrataciones Públicas; Ley N° 16053, Ley que autoriza a los colegios de Arquitectos del Perú y al colegio de Ingenieros del Perú para supervisar a los profesionales de Arquitectura e Ingeniería de la República; Ley N° 28858, Ley que complementa la Ley N° 16053, Ley que autoriza a los Colegios de Arquitectos del Perú y al Colegio de Ingenieros del Perú para supervisar a los profesionales de arquitectura e ingeniería de la República y su Reglamento; Ley N° 27446, Ley del Sistema Nacional de Evaluación de Impacto Ambiental.

b. Especialista de seguridad en obra y Salud en el Trabajo (Véase Nota 3)

FORMACIÓN ACADÉMICA		
Nivel grado o título	Profesión	Acreditación
Título profesional	Ingeniero Civil o Ingeniero de Higiene y Seguridad Industrial o Ingeniero Industrial o Ingeniero de Seguridad y Salud en el Trabajo	Documentos para la acreditación de formación académica: dicho requisito de calificación se acreditará para la suscripción del contrato. (Véase Nota 4)

EXPERIENCIA			
CARGO DESEMPEÑADO	TIPO DE EXPERIENCIA	TIEMPO DE EXPERIENCIA	ACREDITACIÓN DE EXPERIENCIA
Especialista y/o ingeniero y/o supervisor y/o jefe		24 meses (computado)	Documentos para la acreditación de

Av. Ricardo Elías Aparicio 740, La Molina
Central Telefónica: (01) 313 4444
www.munimolina.gob.pe

La Molina
Rena



Municipalidad de La Molina

"RENOVACION DE AREA VERDE; ADQUISICION DE JUEGOS INFANTILES E INCLUSIVOS Y LUMINARIA; CONSTRUCCION DE SENDERO; ADEMÁS DE OTROS ACTIVOS EN EL(LA) PARQUE BARBARA D'ACHILLE EN EL CENTRO POBLADO LA MOLINA, DISTRITO DE LA MOLINA, PROVINCIA LIMA, DEPARTAMENTO LIMA". CUI N° 2672084

y/o responsable y/o residente en: seguridad y salud ocupacional o seguridad e higiene ocupacional o seguridad de obra o seguridad en el trabajo o salud ocupacional o implementación de planes de seguridad e higiene ocupacional o en prevención de riesgos laborales.	Obras en general	desde la fecha de la colegiatura)	cargo desempeñado: dicho requisito de calificación se acreditará para la suscripción del contrato. (Véase Nota 5)
--	------------------	--------------------------------------	--

Nota 3: Los requisitos de este profesional del personal clave se sustentan en los siguientes documentos normativos: Ley N° 29783, Ley de Seguridad y Salud en el Trabajo y su Reglamento; Decreto Supremo N° 005-2017-TR, Decreto Supremo que aprueba el Plan Nacional de Seguridad y Salud en el Trabajo 2017-2021; Ley N° 28806 Ley General de Inspección del Trabajo y su Reglamento; Resolución Suprema N° 021-83- TR, Normas Básicas de Seguridad e Higiene en Obras de Edificación; Norma G.050 Seguridad durante la Construcción del Reglamento Nacional de Edificaciones – RNE; Reglamento de la Ley de N° 32069, Ley General de Contrataciones Públicas; Ley N°16053, Ley que autoriza a los colegios de Arquitectos del Perú y al colegio de Ingenieros del Perú para supervisar a los profesionales de Arquitectura e Ingeniería de la República; Ley N° 28858, Ley que complementa la Ley N° 16053, Ley que autoriza a los Colegios de Arquitectos del Perú y al Colegio de Ingenieros del Perú para supervisar a los profesionales de arquitectura e ingeniería de la República y su Reglamento.

Nota 4: Documentos para la acreditación de formación académica: Se verificará en el portal web de la Superintendencia Nacional de Educación Superior Universitaria - SUNEDU a través del siguiente link: <https://enlinea.sunedu.gob.pe/> De no encontrarse inscrito, presentar la copia del diploma respectivo. La colegiatura y habilitación se requerirá para el inicio de su participación efectiva en la ejecución de la prestación.

Nota 5: Documentos para la acreditación de la experiencia: (i) Copia simple de contratos y su respectiva conformidad o (ii) constancias o (iii) certificados o (iv) cualquier otra documentación que, de manera fehaciente demuestre la experiencia del personal clave propuesto. La Entidad debe valorar de manera integral los documentos presentados para acreditar dicha experiencia, se debe validar la experiencia si las actividades que realizó el profesional corresponden con la función propia del cargo o puesto requerido, desarrollados en el sector público o privado.



Municipalidad de La Molina

“RENOVACION DE AREA VERDE; ADQUISICION DE JUEGOS INFANTILES E INCLUSIVOS Y LUMINARIA; CONSTRUCCION DE SENDERO; ADEMÁS DE OTROS ACTIVOS EN EL(LA) PARQUE BARBARA D'ACHILLE EN EL CENTRO POBLADO LA MOLINA, DISTRITO DE LA MOLINA, PROVINCIA LIMA, DEPARTAMENTO LIMA”. CUI N° 2672084

2. EXPERIENCIA DEL POSTOR EN LA ESPECIALIDAD

MONTO FACTURADO ACUMULADO	CANTIDAD MÁXIMA DE CONTRATACIONES	ANTIGÜEDAD DE LA PRESTACIÓN	ACREDITACIÓN DE EXPERIENCIA
No mayor a dos (02) veces a la cuantía de la contratación o del ítem, en la ejecución de obras iguales y/o similares. (Véase Nota 6) Siendo el monto facturado acumulado de experiencia mínima de S/. 958852.16 soles (Equivalente a dos veces el valor referencial de la contratación).	Veinte (20)	Durante los diez (10) años anteriores a la fecha de la presentación de ofertas que se computarán desde la suscripción del acta de recepción de obra.	Se acreditará con copia simple de: (i) contratos y sus respectivas actas de recepción de obra; (ii) contratos y sus respectivas resoluciones de liquidación; o (iii) contratos y sus respectivas constancias de prestación o cualquier otra documentación de la cual se desprenda fehacientemente que la obra fue concluida, así como el monto total que implicó su ejecución.

Nota 6: Experiencia en obras similares: Se considerará como obra similar a: edificaciones colegios y/o edificaciones como institutos y/o centros de salud y/o postas médicas y/o local comunal y/o edificaciones en general: Construcción y/o creación y/o mejoramiento y/o ampliación y/o recuperación y/o reconstrucción y/o adecuación y/o rehabilitación y/o remodelación y/o renovación de edificaciones en general.



3.3. REQUISITOS DE CALIFICACIÓN

3.3.1. REQUISITOS DE CALIFICACIÓN OBLIGATORIOS

A. EXPERIENCIA DEL POSTOR EN LA ESPECIALIDAD

Requisitos:

El postor debe acreditar un monto facturado acumulado equivalente a **S/ 958,852.16 (NOVECIENTOS CINCUENTA Y OCHO MIL OCHOCIENTOS CINCUENTA Y DOS CON 16/00 SOLES) NO MAYOR A DOS VECES LA CUANTÍA DEL COMPONENTE DE OBRA DEL PROCEDIMIENTO DE SELECCIÓN**, en la ejecución de obras en la especialidad y las subespecialidades correspondientes durante los veinte años anteriores a la fecha de la presentación de ofertas, que se computan desde la suscripción del acta de recepción de obra.

Se considera la siguiente especialidad y subespecialidades como experiencia del postor:

EDIFICACIONES COLEGIOS Y/O EDIFICACIONES COMO INSTITUTOS Y/O CENTROS DE SALUD Y/O POSTAS MÉDICAS Y/O LOCAL COMUNAL Y/O EDIFICACIONES EN GENERAL: CONSTRUCCIÓN Y/O CREACIÓN Y/O MEJORAMIENTO Y/O AMPLIACIÓN Y/O RECUPERACIÓN Y/O RECONSTRUCCIÓN Y/O ADECUACIÓN Y/O REHABILITACIÓN Y/O REMODELACIÓN Y/O RENOVACIÓN DE EDIFICACIONES EN GENERAL.

Acreditación:

La experiencia del postor en la especialidad se acredita con copia simple de (i) contratos y sus respectivas actas de recepción de obra; (ii) contratos y sus respectivas resoluciones de liquidación; o (iii) contratos y sus respectivas constancias de prestación o (iv) comprobantes de pago cuya cancelación se acredite documental y fehacientemente, con constancia de depósito, nota de abono, reporte de estado de cuenta, cualquier otro documento emitido por entidad del sistema financiero que acredite el abono o mediante cancelación en el mismo comprobante de pago, o comprobante de retención electrónico emitido por SUNAT por la retención del IGV. En caso el postor sustente su experiencia en la especialidad mediante contrataciones realizadas con privados⁸, para acreditarla debe presentar de forma obligatoria lo indicado en el numeral (iv) del presente párrafo; no es posible que acredite su experiencia únicamente con la presentación de contratos o constancia de prestación o valorizaciones.

Si el titular de la experiencia no es el postor, consignar si dicha experiencia corresponde a la matriz en caso de que el postor sea sucursal, o fue transmitida por reorganización societaria, debiendo acompañar la documentación sustentatoria correspondiente.

Si el postor acredita experiencia de otra persona jurídica como consecuencia de una reorganización societaria, debe presentar adicionalmente el **Anexo N° 16**.

Las personas jurídicas resultantes de un proceso de reorganización societaria no pueden acreditar como experiencia del postor en la especialidad que le hubiesen transmitido como parte de dicha reorganización las personas jurídicas sancionadas con inhabilitación vigente o definitiva.

Cuando en los contratos, órdenes de servicio o comprobantes de pago el monto facturado se encuentre expresado en moneda extranjera, debe indicarse el tipo de cambio venta publicado por la Superintendencia de Banca, Seguros y AFP correspondiente a la fecha de suscripción del contrato, de emisión de la orden de compra o de cancelación del comprobante de pago, según corresponda.

Advertencia

⁸ Se entiende "privados" como aquellos que no son entidades contratantes.



En el caso de consorcios, solo se considera la experiencia de aquellos integrantes que ejecutan conjuntamente el objeto del contrato.

B. CAPACIDAD TÉCNICA Y PROFESIONAL DEL PERSONAL CLAVE

B.1 CALIFICACIÓN DEL PERSONAL CLAVE

Cargo y/o responsabilidad	N°	Descripción	Profesión	Grado requerido o título profesional requerido
Residente de obra	1	36 meses (computado desde la fecha de la colegiatura.	Ingeniero Civil	Titulado, Colegiado y Habilitado
Especialista Estructural	1	24 meses (computado desde la fecha de la colegiatura)	Ingeniero Civil	Titulado, Colegiado y Habilitado
Especialista de seguridad en obra y Salud en el Trabajo	1	24 meses (computado desde la fecha de la colegiatura)	Ingeniero Civil o Ingeniero de Higiene y seguridad Industrial o Ingeniero Industrial o Ingeniero de Seguridad y Salud en el Trabajo.	Titulado, Colegiado y Habilitado

Acreditación:

El TÍTULO PROFESIONAL REQUERIDO es verificado por los evaluadores en el Registro Nacional de Grados Académicos y Títulos Profesionales en el portal web de la Superintendencia Nacional de Educación Superior Universitaria - SUNEDU a través del siguiente link: <https://enlinea.sunedu.gob.pe/>.

El postor debe señalar los nombres y apellidos, DNI y profesión del personal clave, así como el nombre de la universidad o institución educativa que expidió el grado o título profesional requerido.

En caso EL TÍTULO PROFESIONAL REQUERIDO no se encuentre inscrito en el referido registro, el postor debe presentar la copia del diploma respectivo a fin de acreditar la formación académica requerida en el caso de estudios realizados en el extranjero.

En caso se acredite estudios en el extranjero del personal clave, debe presentarse adicionalmente copia simple del documento de la revalidación o del reconocimiento ante SUNEDU, del grado académico o título profesional otorgados en el extranjero, según corresponda.

B.2 EXPERIENCIA DEL PERSONAL CLAVE

Requisitos:

➤ RESIDENTE DE OBRA:

EXPERIENCIA			
CARGO DESEMPEÑADO	TIPO DE EXPERIENCIA	TIEMPO DE EXPERIENCIA	ACREDITACIÓN DE EXPERIENCIA
Residente y/o jefe y/o supervisor y/o inspector y/o jefe de supervisión y/o residente principal y/o director		36 meses (computado desde la fecha de la colegiatura.	Documentos para la acreditación de cargo desempeñado: Dicho requisito de calificación se
residente y/o jefe residente y/o jefe residente principal y/o ingeniero residente y/o supervisor principal de obra.	Obras similares		acreditará para la suscripción del contrato (Véase Nota 5)

Nota 1: Los requisitos de este profesional del personal clave se sustentan en los siguientes documentos normativos: Reglamento de la Ley de N° 32089, Ley General de Contrataciones Públicas; Ley N° 16053, Ley que autoriza a los colegios de Arquitectos del Perú y al colegio de Ingenieros del Perú para supervisar a los profesionales de Arquitectura e Ingeniería de la República; Ley N° 28858, Ley que complementa la Ley N° 16053, Ley que autoriza a los Colegios de Arquitectos del Perú y al Colegio de Ingenieros del Perú para supervisar a los profesionales de arquitectura e ingeniería de la República y su reglamento.



➤ **ESPECIALISTA ESTRUCTURAL:**

EXPERIENCIA			
CARGO DESEMPEÑADO	TIPO DE EXPERIENCIA	TIEMPO DE EXPERIENCIA	ACREDITACIÓN DE EXPERIENCIA
Especialista ingeniero estructural y/o Ingeniero estructural y/o evaluador estructural.	Obras en general de edificaciones	24 meses (computado desde la fecha de la colegiatura)	Documentos para la acreditación de cargo desempeñado: dicho requisito de calificación se acreditará para la suscripción del contrato. (Véase Nota 5)

Nota 2: Los requisitos de este profesional del personal clave se sustentan en los siguientes documentos normativos: Ley N° 28245; Reglamento de la Ley de N° 32089, Ley General de Contrataciones Públicas; Ley N° 16053, Ley que autoriza a los colegios de Arquitectos del Perú y al colegio de Ingenieros del Perú para supervisar a los profesionales de Arquitectura e Ingeniería de la República; Ley N° 28858, Ley que complementa la Ley N° 16053, Ley que autoriza a los Colegios de Arquitectos del Perú y al Colegio de Ingenieros del Perú para supervisar a los profesionales de arquitectura e ingeniería de la República y su Reglamento; Ley N° 27446, Ley del Sistema Nacional de Evaluación de Impacto Ambiental.

➤ **ESPECIALISTA DE SEGURIDAD EN OBRA Y SALUD EN EL TRABAJO:**

EXPERIENCIA			
CARGO DESEMPEÑADO	TIPO DE EXPERIENCIA	TIEMPO DE EXPERIENCIA	ACREDITACIÓN DE EXPERIENCIA
Especialista y/o ingeniero y/o supervisor y/o jefe y/o responsable y/o residente en: seguridad y salud ocupacional o seguridad e higiene ocupacional o seguridad de obra o seguridad en el trabajo o salud ocupacional o implementación de planes de seguridad e higiene ocupacional o en prevención de riesgos laborales.	Obras en general	24 meses (computado desde la fecha de la colegiatura)	Documentos para la acreditación de cargo desempeñado: dicho requisito de calificación se acreditará para la suscripción del contrato. (Véase Nota 5)

Nota 3: Los requisitos de este profesional del personal clave se sustentan en los siguientes documentos normativos: Ley N° 29783, Ley de Seguridad y Salud en el Trabajo y su Reglamento; Decreto Supremo N° 005-2017-TR, Decreto Supremo que aprueba el Plan Nacional de Seguridad y Salud en el Trabajo 2017-2021; Ley N° 28806 Ley General de Inspección del Trabajo y su Reglamento; Resolución Suprema N° 021-83- TR, Normas Básicas de Seguridad e Higiene en Obras de Edificación; Norma G.050 Seguridad durante la Construcción del Reglamento Nacional de Edificaciones – RNE; Reglamento de la Ley de N° 32089, Ley General de Contrataciones Públicas; Ley N° 16053, Ley que autoriza a los colegios de Arquitectos del Perú y al colegio de Ingenieros del Perú para supervisar a los profesionales de Arquitectura e Ingeniería de la República; Ley N° 28858, Ley que complementa la Ley N° 16053, Ley que autoriza a los Colegios de Arquitectos del Perú y al Colegio de Ingenieros del Perú para supervisar a los profesionales de arquitectura e ingeniería de la República y su Reglamento.

Nota 4: Documentos para la acreditación de formación académica: Se verificará en el portal web de la Superintendencia Nacional de Educación Superior Universitaria - SUNEDU a través del siguiente link: <https://enlinea.sunedu.gob.pe/> De no encontrarse inscrito, presentar la copia del diploma respectivo. La colegiatura y habilitación se requerirá para el inicio de su participación efectiva en la ejecución de la prestación.

Nota 5: Documentos para la acreditación de la experiencia: (i) Copia simple de contratos y su respectiva conformidad o (ii) constancias o (iii) certificados o (iv) cualquier otra documentación que, de manera fehaciente demuestre la experiencia del personal clave propuesto. La Entidad debe valorar de manera integral los documentos presentados para acreditar dicha experiencia, se debe validar la experiencia si las actividades que realizó el profesional corresponden con la función propia del cargo o puesto requerido, desarrollados en el sector público o privado.

Acreditación:



La experiencia del personal clave se acredita con cualquiera de los siguientes documentos:
(i) copia simple de contratos y su respectiva conformidad o (ii) constancias o (iii) certificados o (iv) cualquier otra documentación que, de manera fehaciente demuestre la experiencia del personal propuesto.

Los documentos que acreditan la experiencia deben incluir los nombres y apellidos del personal clave, el cargo desempeñado, el plazo de la prestación indicando el día, mes y año de inicio y culminación, el nombre de la entidad u organización que emite el documento, la fecha de emisión y nombres y apellidos de quien suscribe el documento.

En caso los documentos para acreditar la experiencia establezcan el plazo de la experiencia adquirida por el personal clave en meses sin especificar los días se debe considerar el mes completo.

Se considera aquella experiencia que no tenga una antigüedad mayor a veinticinco años anteriores a la fecha de la presentación de ofertas.

De presentarse experiencia ejecutada paralelamente (traslape), para el cómputo del tiempo de dicha experiencia sólo se considerará una vez el periodo traslapado.

Importante para la entidad contratante

- *El presente requisito de calificación debe ser completado para cada uno de aquellos que conforman el personal clave.*
- *De acuerdo con el artículo 72.3 del Reglamento y el literal g) del numeral 88.1 del artículo 88 del Reglamento, la capacidad técnica y profesional es verificada por la DEC para la suscripción del contrato de acuerdo al literal g) del numeral 88.1 del artículo 88, siempre que no se trate de un procedimiento con precalificación o no se hayan elegido factores de evaluación como la experiencia específica adicional o la formación adicional del personal clave.*
- *Como mínimo debe considerarse personal clave al residente de obra, para los cuales deben tenerse en cuenta los requisitos establecidos en el artículo 177 del Reglamento.*
- *El tiempo de experiencia mínimo debe ser razonable y congruente con el periodo en el cual el personal ejecuta las actividades para las que se le requiere, de forma tal que no constituya una restricción a la participación de postores.*
- *Al calificar la experiencia del personal, se debe valorar de manera integral los documentos presentados por el postor para acreditar dicha experiencia. En tal sentido, aun cuando en los documentos presentados la denominación del cargo o puesto no coincida literalmente con aquella prevista en las bases, se debe validar la experiencia si las actividades que realizó el personal corresponden con la función propia del cargo o puesto requerido en las bases.*

3.3.2. REQUISITOS DE CALIFICACIÓN FACULTATIVOS

C. EQUIPAMIENTO ESTRATÉGICO

Requisitos:

ITEM	DESCRIPCION DE MAQUINARIA Y/O EQUIPO (CARACTERISTICAS)	UNIDAD	CANTIDAD
1	ESTACIÓN TOTAL	Und.	1
2	MEZCLADORA CONCRETO DE 11 P3 (23HP)	Und.	3
3	WINCHE ELECTRICO 3.6 HP DE DOS BALDES	Und.	2
4	COMPACTADR VIBR. TIPO PLANHA 7.0 HP	Und.	2
5	VIBRADOR DE CONCRETO 4 HP 1.50"	Und.	3
6	CAMION VOLQUETE DE 15M3	Und.	1
7	CARGADOR FRONTAL 2.5 M3	Und.	1
8	SOLDADORA ELECT. MONOF. ALTERNA 255 AMP.	Und.	1



Acreditación:

Copia de documentos que sustenten la propiedad, la posesión, el compromiso de compra, venta o alquiler u otro documento que acredite que la maquinaria y/o equipamiento estará disponible para la ejecución del proyecto.

De conformidad con el literal b) del numeral 72.3 artículo 72 del Reglamento, este requisito de calificación se acredita para la suscripción del contrato, salvo que se hayan elegido factores de evaluación como la experiencia específica adicional o la formación adicional del personal clave.

Advertencia

En el caso que el postor sea un consorcio los documentos de acreditación de este requisito pueden estar a nombre del consorcio o de uno de sus integrantes.

D. PARTICIPACIÓN EN CONSORCIO

Requisitos:

D.1 El número máximo de consorciados es de dos (02).

D.2 El porcentaje mínimo de participación de cada consorciado es de 30 %.

D.3 El porcentaje mínimo de participación en la ejecución del contrato, para el integrante del consorcio que acredite mayor experiencia, es de 70 %

Acreditación:

Se acredita con la promesa de consorcio.



CAPÍTULO IV EVALUACIÓN

Los factores de evaluación son determinados por los evaluadores. En la contratación de obras, la evaluación de la oferta consiste en: i) Evaluación Técnica y ii) Evaluación Económica.

La evaluación económica de la oferta es posterior a la evaluación técnica, de acuerdo con el artículo 94 del Reglamento. El puntaje máximo de cada una de estas evaluaciones es equivalente a cien puntos, salvo en el caso que se determine la utilización de la oferta económica fija en el sistema de entrega de solo construcción, en cuyo caso el puntaje total equivale al puntaje total de la evaluación técnica y no hay asignación de puntaje a la evaluación económica.

Para determinar la oferta con el mejor puntaje y el orden de prelación de las ofertas, se considera lo siguiente:

4.1 EVALUACIÓN TÉCNICA

La evaluación técnica se realiza sobre cien puntos. Para acceder a la etapa de evaluación económica, el postor debe obtener un puntaje técnico mínimo de **setenta puntos**.

4.1.1 FACTOR DE EVALUACIÓN OBLIGATORIO

A. EXPERIENCIA EN LA ESPECIALIDAD ADICIONAL DEL PERSONAL CLAVE	METODOLOGÍA PARA SU ASIGNACIÓN
<p><u>Evaluación:</u></p> <p>Se evaluará en función al porcentaje de personal clave considerado en este listado que supere el tiempo de experiencia en la especialidad considerada en los requisitos de calificación.</p> <p>El personal clave para evaluar en este factor es el siguiente:</p> <ul style="list-style-type: none">- RESIDENTE DE OBRA <p>Se considera que un personal clave supera el tiempo de experiencia en la especialidad cuando supera al menos 01 año adicional a la experiencia requerida en los requisitos de calificación.</p> <p><u>Acreditación:</u></p> <p>La experiencia del personal clave se acreditará con cualquiera de los siguientes documentos: (i) copia simple de contratos y su respectiva conformidad o (ii) constancias o (iii) certificados o (iv) cualquier otra documentación que, de manera fehaciente demuestre la experiencia del personal propuesto.</p> <p>Los documentos que acreditan la experiencia deben incluir los nombres y apellidos del personal clave, el cargo desempeñado, el plazo de la prestación indicando el día,</p>	<p>El personal clave considerado en el listado supera el requisito de experiencia en la especialidad: [30] puntos</p> <p>El personal clave considerado en el listado, no supera el requisito de experiencia en la especialidad: [0] puntos</p>



A. EXPERIENCIA EN LA ESPECIALIDAD ADICIONAL DEL PERSONAL CLAVE	METODOLOGÍA PARA SU ASIGNACIÓN
<p>mes y año de inicio y culminación, el nombre de la entidad u organización que emite el documento, la fecha de emisión y nombres y apellidos de quien suscribe el documento.</p> <p>En caso los documentos para acreditar la experiencia establezcan el plazo de la experiencia adquirida por el personal clave en meses sin especificar los días se debe considerar el mes completo.</p> <p>Se considerará aquella experiencia que no tenga una antigüedad mayor a veinticinco años anteriores a la fecha de la presentación de ofertas.</p> <p>De presentarse experiencia ejecutada paralelamente (traslape), para el cómputo del tiempo de dicha experiencia sólo se considerará una vez el periodo traslapado.</p>	

4.1.2 FACTORES DE EVALUACIÓN FACULTATIVOS

C. SOSTENIBILIDAD AMBIENTAL	METODOLOGÍA PARA SU ASIGNACIÓN
<p><u>Evaluación:</u></p> <p>Se evalúa que el postor cuente con una o más prácticas de sostenibilidad ambiental.</p> <p>En caso de consorcios, los integrantes que realizan actividades relacionadas a la sostenibilidad ambiental acreditan alguna de las prácticas, según las obligaciones que asumen en el consorcio que conforman.</p> <p><u>Acreditación:</u></p> <p>Capacitación y certificaciones en sostenibilidad ambiental del personal clave: Se valora que el personal clave siguiente: RESIDENTE DE OBRA cuente con certificaciones o cursos en gestión ambiental, construcción sostenible o eficiencia energética Cursos especializados en gestión de residuos de construcción y demolición, economía circular aplicada a la construcción, normativas ambientales nacionales e internacionales.</p>	<p>[5] puntos</p> <p>En caso se evalúe una sola práctica, al verificar el cumplimiento se le asigna el puntaje máximo del factor.</p> <p>En caso de combinarse más de una práctica se suman los puntajes individuales.</p> <ul style="list-style-type: none">• <i>Presentar certificaciones de cursos especializados en gestión ambiental.</i> [5] puntos• <i>No acreditada formación del personal clave en sostenibilidad ambiental.</i> 0 puntos

D. SOSTENIBILIDAD SOCIAL	METODOLOGÍA PARA SU ASIGNACIÓN
<p><u>Evaluación:</u></p> <p>Se evalúa que el postor cuente con una o más prácticas de sostenibilidad social.</p>	<p>[5] puntos</p> <p>En caso se considere una sola</p>



<p>En caso de consorcios, los integrantes que realizan actividades relacionadas a la sostenibilidad social acreditan alguna de las prácticas, según las obligaciones que asumen en el consorcio que conforman.</p> <p><u>Acreditación:</u></p> <p>Capacitación y certificaciones en sostenibilidad ambiental del personal clave:</p> <p>Se valora que el personal clave siguiente: RESIDENTE DE OBRA cuente con certificaciones o cursos en gestión ambiental, construcción sostenible o eficiencia energética.</p> <p>Cursos especializados en gestión de residuos de construcción y demolición, economía circular aplicada a la construcción, normativas ambientales nacionales e internacionales.</p>	<p>práctica, se le asigna como puntaje máximo el puntaje máximo del factor.</p> <p>En caso de combinarse más de una práctica, se asigna puntajes individuales a cada una, las cuales suman el puntaje máximo del factor.</p> <ul style="list-style-type: none">• Acredita la certificación [5] puntos• No acredita la [0] puntos
--	---

E. INTEGRIDAD EN LA CONTRATACION PÚBLICA	PUNTAJE / METODOLOGÍA PARA SU ASIGNACIÓN
<p><u>Evaluación:</u></p> <p>Se evalúa que el postor cuente con al menos (1) una certificación del sistema de gestión antisoborno.</p> <p><u>Acreditación:</u></p> <p>Presenta copia simple del certificado que acredita que se ha implementado un sistema de gestión antisoborno de acuerdo con la norma ISO 37001:2016 o con la Norma Técnica Peruana equivalente (NTP-ISO37001:2017).</p> <p>El certificado debe haber sido emitido por un Organismo de Certificación acreditado para dicho sistema de gestión, ya sea ante el INACAL u otro organismo acreditador que cuente con reconocimiento internacional.</p> <p>El referido certificado debe corresponder a la sede, filial u oficina a cargo de la prestación, y estar vigente a la fecha de presentación de ofertas.</p> <p>En caso de que el postor se presente en consorcio, cada uno de sus integrantes, debe acreditar que cuenta con la certificación para obtener el puntaje.</p>	<ul style="list-style-type: none">• Acredita Certificación [25] puntos• No acredita la Certificación [0] puntos

F. CAPACITACIÓN	METODOLOGÍA PARA SU ASIGNACIÓN
<p><u>Opción N° 1</u></p> <p>Se evalúa en función a la oferta de capacitación a 5 personas, en OPERATIVIDAD Y/O MANTENIMIENTO DE OBRAS EN GENERAL, CAPACITACIÓN ES VIRTUAL O PRESENCIAL EN AMBIENTES DE LA OBRA.</p> <p>PERFIL DEL CAPACITADOR:</p>	<p>[10] puntos</p> <p>Opción N° 1 Más de [8 HORAS]: [10] puntos Más de [6 HORAS]: [08] puntos</p>



<p>- Ingeniero Civil titulado. - Con capacitación en operación y mantenimiento de obras de edificaciones en general por 120 horas lectivas</p> <p>El postor que oferte esta capacitación se obliga a entregar a la entidad contratante los certificados o constancias de las personas capacitadas.</p> <p>Advertencia</p> <ul style="list-style-type: none"> - La entidad contratante elige una de las opciones para la aplicación del presente factor de evaluación, con la correspondiente metodología de asignación de puntaje. Se debe borrar la opción no elegida con su correspondiente metodología de asignación de puntaje. - Las calificaciones del capacitador que se pueden requerir son el grado académico de bachiller o título profesional, así como, de ser el caso, experiencia no mayor de dos (2) años, vinculada a la materia de la capacitación relacionada con la operatividad y/o mantenimiento de la obra. <p><u>Acreditación:</u> Se acredita únicamente mediante la presentación de una declaración jurada.</p>	<p>Más de [3 HORAS]:</p> <p>[06] puntos</p>
---	--

L. SEGURIDAD Y SALUD	METODOLOGÍA PARA SU ASIGNACIÓN
<p><u>Evaluación:</u></p> <p>Se evalúa la implementación de prácticas y herramientas adicionales a la regulación en materia de seguridad y salud en el trabajo más allá del cumplimiento normativo obligatorio.</p> <p><u>Acreditación:</u></p> <p>L.1 Certificación en Sistemas de Gestión de Seguridad y Salud Ocupacional: Copia simple del certificado ISO 45001:2018, NTP-ISO 45001:2018 o equivalente, cuyo alcance incluya específicamente la ejecución de obras.</p>	<p>Acredita Certificación [25] puntos</p> <p>No acredita la Certificación [0] puntos</p>

CUADRO RESUMEN FACTORES DE EVALUACIÓN

FACTOR DE EVALUACIÓN OBLIGATORIO	PUNTAJE
A. EXPERIENCIA EN LA ESPECIALIDAD ADICIONAL DEL PERSONAL CLAVE	[30] puntos
FACTORES DE EVALUACIÓN FACULTATIVOS	PUNTAJE
C. SOSTENIBILIDAD AMBIENTAL	[5] puntos
D. SOSTENIBILIDAD SOCIAL	[5] puntos
E. INTEGRIDAD EN LA CONTRATACION PÚBLICA	[25] puntos
F. CAPACITACIÓN	[10] puntos



L. SEGURIDAD Y SALUD	[25] puntos
PUNTAJE TOTAL	100 puntos²³

4.2 EVALUACIÓN ECONÓMICA (Puntaje Máximo: 100 Puntos)

A. OFERTA ECONÓMICA EN EL SISTEMA DE ENTREGA DE SOLO CONSTRUCCIÓN

La evaluación de ofertas económicas en el presente procedimiento de selección es: LIMITADA CONFORME A LA ESTRATEGIA DE CONTRATACIÓN: FIJA O LIMITADA DE CONFORMIDAD AL ARTICULO 165 DEL REGLAMENTO.

OFERTA ECONÓMICA	PUNTAJE / METODOLOGÍA PARA SU ASIGNACIÓN
<p><u>Evaluación:</u></p> <p>Se evalúa considerando el precio ofertado por el postor que debe encontrarse en el rango entre el 95% y 110% de la cuantía de la contratación. Los evaluadores descalifican las propuestas que no cumplan el referido rango.</p> <p><u>Acreditación:</u></p> <p>Se acredita mediante el documento que contiene la oferta económica (Anexo N° 6).</p>	<p>La evaluación consistirá en otorgar el máximo puntaje a la oferta de precio más bajo y se otorga a las demás ofertas puntajes inversamente proporcionales a sus respectivos precios, según la siguiente fórmula:</p> $Po = \frac{Mb \times Pmax}{Mo}$ <p>Po = Puntaje de la oferta económica a evaluar Mo = Monto de la oferta económica Mb = Monto de la oferta económica más baja Pmax = Puntaje máximo</p> <p style="text-align: right;">100 PUNTOS⁹</p>

4.3 PUNTAJE TOTAL

En el sistema de entrega de solo construcción con oferta económica limitada y el sistema de entrega de diseño y construcción, el puntaje total de las ofertas es el promedio ponderado de la evaluación técnica y la evaluación económica, aplicándose la siguiente fórmula:

$$PTP = c_1 PT + c_2 Pe$$

Donde:

PTP = Puntaje total del postor a evaluar
Pt = Puntaje de la evaluación técnica del postor a evaluar
Pe = Puntaje de la evaluación económica del postor a evaluar
C1 = Coeficiente de ponderación para la evaluación técnica: **0.70**
c2 = Coeficiente de ponderación para la evaluación económica: **0.30**

Donde: **c1 + c2 = 1.00**

⁹ De acuerdo con lo señalado en el numeral 75.2 del artículo 75 del Reglamento.



CAPÍTULO VI PROFORMA DEL CONTRATO

Advertencia

Dependiendo del objeto de la contratación, de resultar indispensable, puede incluirse cláusulas adicionales o la adecuación de las propuestas en el presente documento, las que en ningún caso pueden contemplar disposiciones contrarias a la normativa vigente ni a lo señalado en este capítulo.

Conste por el presente documento, la contratación de **[CONSIGNAR LA DENOMINACIÓN DE LA CONVOCATORIA]**, que celebra de una parte **[CONSIGNAR EL NOMBRE DE LA ENTIDAD CONTRATANTE]**, en adelante LA ENTIDAD CONTRATANTE, con RUC N° [.....], con domicilio legal en [.....], representada por [.....], identificado con DNI N° [.....], y de otra parte [.....], con RUC N° [.....], con domicilio legal en [.....], inscrita en la Ficha N° [.....] Asiento N° [.....] del Registro de Personas Jurídicas de la ciudad de [.....], debidamente representado por su Representante Legal, [.....], con DNI N° [.....], según poder inscrito en la Ficha N° [.....], Asiento N° [.....] del Registro de Personas Jurídicas de la ciudad de [.....], a quien en adelante se le denominará EL CONTRATISTA en los términos y condiciones siguientes:

CLÁUSULA PRIMERA: ANTECEDENTES

Con fecha [.....], los evaluadores adjudicaron la buena pro de la **LICITACIÓN PÚBLICA ABREVIADA DE OBRAS N° 03-2025-MDLM/C-1** para la contratación de **[CONSIGNAR LA DENOMINACIÓN DE LA CONVOCATORIA]**, a **[INDICAR NOMBRE DEL GANADOR DE LA BUENA PRO]**, cuyos detalles e importe constan en los documentos integrantes del presente contrato.

CLÁUSULA SEGUNDA: OBJETO

El presente contrato tiene por objeto **[CONSIGNAR EL OBJETO DE LA CONTRATACIÓN]**.

CLÁUSULA TERCERA: MECANISMOS DE COLABORACIÓN

Las partes se comprometen a actuar en un espíritu de confianza mutua y cooperación. Asimismo, gestionan mecanismos de colaboración ágiles que faciliten la comunicación permanente y fluida entre ellos; tales mecanismos pueden incluir: reuniones, citas en campo o sesiones ICE (Integrated Concurrent Engineering), con el fin de evaluar posibles riesgos en la ejecución de la prestación y formular propuestas técnicas oportunas en caso sean necesarias durante la ejecución contractual.

CLÁUSULA CUARTA: MONTO CONTRACTUAL

El monto total del presente contrato asciende a **[CONSIGNAR MONEDA Y MONTO]**, que incluye todos los impuestos de Ley.



Importante para la entidad contratante

En el caso de contratos de obra bajo el sistema de entrega de diseño y construcción, se reemplaza por lo siguiente:

El monto total del presente contrato se divide en dos rubros, conforme a lo siguiente:

Componente Diseño: [CONSIGNAR MONEDA Y MONTO]

Componente Obra: [CONSIGNAR MONEDA Y MONTO]

Monto Total: [CONSIGNAR MONEDA Y MONTO, EL CUAL CORRESPONDE A LA SUMA DE AMBOS COMPONENTES]

El monto correspondiente al componente obra es un estimado que puede modificarse con ocasión de la aprobación del expediente técnico, conforme lo dispuesto en el numeral 175.1 del artículo 175 del Reglamento.

Este monto comprende el costo de la ejecución de la obra, todos los tributos, seguros, transporte, inspecciones, pruebas y, de ser el caso, los costos laborales conforme a la legislación vigente, así como cualquier otro concepto que pueda tener incidencia sobre la ejecución de la prestación materia del presente contrato.

CLÁUSULA QUINTA: DEL PAGO¹⁰

LA ENTIDAD CONTRATANTE se obliga a pagar la contraprestación a EL CONTRATISTA en **[INDICAR MONEDA]**, en los periodos y condiciones establecidos en el capítulo III Requerimiento.

En el caso que se haya suscrito contrato con un consorcio, el pago se realizará de acuerdo con lo que se indique en el contrato de consorcio.

CLÁUSULA SEXTA: DEL PLAZO DE LA EJECUCIÓN

El plazo de ejecución del presente contrato es de [.....] días calendario, el mismo que se computa desde el día siguiente de cumplidas las condiciones previstas en el artículo 176 del Reglamento de la Ley N° 32069, Ley General de Contrataciones Públicas, aprobado por Decreto Supremo N° 009-2025-EF.

Cuando el Reglamento no establezca un plazo específico para la respuesta de las partes, aplica el plazo máximo de respuesta de **[CONSIGNAR LA CANTIDAD DE DÍAS CONFORME LO ESTABLECIDO EN EL REQUERIMIENTO]** días calendario. Durante la ejecución contractual, las partes pueden acordar la prórroga de este plazo máximo específico para cada caso, de conformidad con el numeral 192.2 del artículo 192 del Reglamento de la Ley N° 32069, Ley General de Contrataciones Públicas, aprobado por Decreto Supremo N° 009-2025-EF.

CLÁUSULA SÉTIMA: PARTES INTEGRANTES DEL CONTRATO

El presente contrato está conformado por las bases integradas, la oferta ganadora, así como los documentos derivados del procedimiento de selección que establezcan obligaciones para las partes, incluyendo las modificaciones contractuales y adendas aprobadas por la entidad contratante, de ser el caso.

CLÁUSULA OCTAVA: GARANTÍAS

EL CONTRATISTA entrega al perfeccionamiento del contrato la(s) siguiente(s) garantía(s) a favor de la entidad contratante:

CLÁUSULA NOVENA: EJECUCIÓN DE GARANTÍAS POR FALTA DE RENOVACIÓN

¹⁰ En cada caso concreto, dependiendo de la naturaleza del contrato, podrá adicionarse la información que resulte pertinente a efectos de generar el pago.



LA ENTIDAD CONTRATANTE puede solicitar la ejecución de las garantías cuando EL CONTRATISTA no las hubiere renovado antes de la fecha de su vencimiento, conforme a lo dispuesto en el artículo 118 del Reglamento de la Ley N° 32069, Ley General de Contrataciones Públicas, aprobado por Decreto Supremo N° 009-2025-EF.

CLÁUSULA DÉCIMA: CONFORMIDAD

La conformidad de la obra es dada con la suscripción del Acta de Recepción de Obra.

CLÁUSULA DECIMOPRIMERA: GESTIÓN DE RIESGOS

LAS PARTES realizan la gestión de riesgos de acuerdo con lo establecido en el presente contrato y los documentos que lo conforman, a fin de tomar decisiones informadas, aprovechando el impacto de riesgos positivos y disminuyendo la probabilidad de los riesgos negativos y su impacto durante la ejecución contractual, considerando la finalidad pública de la contratación.

CLÁUSULA DUODÉCIMA: RESPONSABILIDAD POR VICIOS OCULTOS

La suscripción del [ACTA DE RECEPCIÓN DE OBRA O ACTA DE RECEPCIÓN PARCIAL DE OBRA] no enervan su derecho a reclamar, posteriormente por defectos o vicios ocultos, conforme a lo dispuesto por los artículos 69 de la Ley N° 32069, Ley General de Contrataciones Públicas, y el artículo 216 de su Reglamento.

El plazo máximo de responsabilidad de EL CONTRATISTA es de **[CONSIGNAR TIEMPO EN AÑOS, NO MENOR DE 7 AÑOS]** años, contados a partir de la conformidad de la recepción [INDICAR TOTAL O PARCIAL, SEGÚN CORRESPONDA] de la obra.

CLÁUSULA DÉCIMOTERCERA: PENALIDADES

Si EL CONTRATISTA incurre en retraso injustificado en la ejecución de las prestaciones objeto del contrato, LA ENTIDAD CONTRATANTE le aplica automáticamente una penalidad por mora por cada día de atraso, de acuerdo con la siguiente fórmula:

$$\text{Penalidad Diaria} = \frac{0.10 \times \text{monto}}{F \times \text{plazo}}$$

Donde:

Para obras:

- a) Para plazos menores o iguales a sesenta días: $F = 0.40$.
- b) Para plazos entre sesenta y uno a ciento veinte días: $F = 0.25$.
- c) Para plazos mayores a ciento veinte días: $F = 0.15$

Para consultorías de obras:

- a) Para plazos menores o iguales a sesenta días: $F = 0.40$.
- b) Para plazos mayores a sesenta días: $F = 0.25$.

El retraso se justifica a través de la solicitud de ampliación de plazo debidamente aprobado. Adicionalmente, se considera justificado el retraso y en consecuencia no se aplica penalidad, cuando EL CONTRATISTA acredite, de modo objetivamente sustentado, que el mayor tiempo transcurrido no le resulta imputable. En este último caso la calificación del retraso como justificado por parte de LA ENTIDAD CONTRATANTE no da lugar al pago de gastos generales ni costos directos de ningún tipo, salvo lo indicado en el numeral 201.1 del artículo 201 del Reglamento de la Ley N° 32069, Ley General de Contrataciones Públicas, aprobado por Decreto Supremo N° 009-2025-EF.



Estas penalidades se deducen de las valorizaciones, pagos o en la liquidación final, según corresponda; o si fuera necesario, se cobra del monto resultante de la ejecución de la garantía de fiel cumplimiento.

La penalidad por mora y las otras penalidades pueden alcanzar, en conjunto, un monto máximo equivalente al 10% del monto del contrato vigente, o de ser el caso, del contrato, componente o ítem que debió ejecutarse.

Cuando se llegue a cubrir el monto máximo de la aplicación de la penalidad por mora y otras penalidades, de ser el caso, LA ENTIDAD CONTRATANTE puede resolver el contrato por incumplimiento.

CLÁUSULA DÉCIMOCUARTA: RESOLUCIÓN DEL CONTRATO

Cualquiera de las partes puede resolver el contrato, de conformidad con el numeral 68.1 del artículo 68 de la Ley N° 32069, Ley General de Contrataciones Públicas.

De encontrarse en alguno de los supuestos de resolución del contrato, LAS PARTES procederán de acuerdo a lo establecido en el artículo 122 del Reglamento de la Ley N° 32069, Ley General de Contrataciones Públicas, aprobado mediante Decreto Supremo N° 009-2025-EF

CLÁUSULA DÉCIMOQUINTA: RESPONSABILIDAD DE LAS PARTES

Cuando se resuelva el contrato por causa imputable a alguna de las partes, se debe resarcir los daños y perjuicios ocasionados, a través de la indemnización correspondiente. Ello no obsta la aplicación de las sanciones administrativas, penales y pecuniarias a que dicho incumplimiento diere lugar, en el caso que éstas correspondan.

Lo señalado precedentemente no exime a ninguna de las partes del cumplimiento de las demás obligaciones previstas en el presente contrato.

CLÁUSULA DÉCIMOSEXTA: ANTICORRUPCIÓN Y ANTISOBORNO

A la suscripción de este contrato, EL CONTRATISTA declara y garantiza no haber ofrecido, negociado, prometido o efectuado ningún pago o entrega de cualquier beneficio o incentivo ilegal, de manera directa o indirecta, a los evaluadores del proceso de contratación o cualquier servidor de la entidad contratante.

Asimismo, EL CONTRATISTA se obliga a mantener una conducta proba e íntegra durante la vigencia del contrato, y después de culminado el mismo en caso existan controversias pendientes de resolver, lo que supone actuar con probidad, sin cometer actos ilícitos, directa o indirectamente.

Aunado a ello, EL CONTRATISTA se obliga a abstenerse de ofrecer, negociar, prometer o dar regalos, cortesías, invitaciones, donativos o cualquier beneficio o incentivo ilegal, directa o indirectamente, a funcionarios públicos, servidores públicos, locadores de servicios o proveedores de servicios del área usuaria, de la dependencia encargada de la contratación, actores del proceso de contratación³¹ y/o cualquier servidor de la entidad contratante, con la finalidad de obtener alguna ventaja indebida o beneficio ilícito. En esa línea, se obliga a adoptar las medidas técnicas, organizativas y/o de personal necesarias para asegurar que no se practiquen los actos previamente señalados.

Adicionalmente, EL CONTRATISTA se compromete a denunciar oportunamente ante las autoridades competentes los actos de corrupción o de inconducta funcional de los cuales tuviera conocimiento durante la ejecución del contrato con LA ENTIDAD CONTRATANTE.



Tratándose de una persona jurídica, lo anterior se extiende a sus accionistas, participacionistas, integrantes de los órganos de administración, apoderados, representantes legales, funcionarios, asesores o cualquier persona vinculada a la persona jurídica que representa; comprometiéndose a informarles sobre los alcances de las obligaciones asumidas en virtud del presente contrato.

Finalmente, el incumplimiento de las obligaciones establecidas en esta cláusula, durante la ejecución contractual, otorga a LA ENTIDAD CONTRATANTE el derecho de resolver total o parcialmente el contrato³². Cuando lo anterior se produzca por parte de un proveedor adjudicatario de los catálogos electrónicos de acuerdo marco, el incumplimiento de la presente cláusula conllevará que sea excluido de los Catálogos Electrónicos de Acuerdo Marco³³. En ningún caso, dichas medidas impiden el inicio de las acciones civiles, penales y administrativas a que hubiera lugar³⁴.

CLÁUSULA DÉCIMOSÉTIMA: MARCO LEGAL DEL CONTRATO

El marco legal comprende la Ley N° 32069, Ley General de Contrataciones Públicas y su Reglamento, las directivas que emita la Dirección General de Abastecimiento del Ministerio de Economía y Finanzas, así como el OECE y demás normativa especial que resulte aplicable.

CLÁUSULA DÉCIMOCTAVA: SOLUCIÓN DE CONTROVERSIAS¹¹

Las controversias que surjan entre las partes durante la ejecución del contrato se resuelven mediante **[CONSIGNAR EL MECANISMO DE SOLUCIÓN DE CONTROVERSIAS]**, según el acuerdo de las partes.

Cualquiera de las partes tiene derecho a iniciar el arbitraje a fin de resolver dichas controversias dentro del plazo de caducidad previsto en la Ley N° 32069, Ley General de Contrataciones Públicas y su Reglamento.

El Laudo arbitral emitido es inapelable, definitivo y obligatorio para las partes desde el momento de su notificación, según lo previsto en el numeral 84.9 del artículo 84 de la Ley N° 32069, Ley General de Contrataciones Públicas.

CLÁUSULA DÉCIMONOVENA: CONVENIO ARBITRAL

Las partes acuerdan que todo litigio y controversia resultante de este contrato o relativo a éste, se resolverá mediante arbitraje de acuerdo con los artículos 332 y 333 del Reglamento de la Ley N° 32069, Ley General de Contrataciones Públicas, aprobado por Decreto Supremo N° 009-2025-EF. El arbitraje es organizado y administrado por **[CONSIGNAR LA INSTITUCIÓN ARBITRAL, CORTE ARBITRAL CONSTITUÍDA EN OTRO PAÍS O UN FORO DE REPUTACIÓN RECONOCIDA INTERNACIONALMENTE, SEGÚN CORRESPONDA]** de conformidad con sus reglamentos y estatutos vigentes, a los cuales las partes se someten libremente y considerando **[INDICAR LAS ESTIPULACIONES ADICIONALES QUE LAS PARTES HAYAN ACORDADO SEGÚN EL NUMERAL 332.3 DEL ARTÍCULO 332 DEL REGLAMENTO DE LA LEY N° 32069, LEY GENERAL DE CONTRATACIONES PÚBLICAS, APROBADO POR DECRETO SUPREMO N° 009-2025-EF]**.

Advertencia

La Institución Arbitral es elegida por el postor ganador de la buena pro de la lista de instituciones arbitrales que haya propuesto la entidad contratante en las bases del procedimiento de selección. Para dicho efecto, al remitir los documentos para la suscripción del contrato, el postor ganador de la buena pro comunica la Institución Arbitral elegida de la referida lista, caso contrario, acuerda con la entidad contratante una Institución Arbitral distinta. En caso de falta de acuerdo, la Institución Arbitral es elegida de la mencionada lista por la entidad contratante de manera definitiva.

¹¹ De acuerdo con el numeral 84.1 del artículo 84 de la Ley General de Contrataciones Públicas, las partes pueden recurrir al arbitraje ad hoc solo cuando el monto de la controversia no supere las diez UIT.



Las partes pueden establecer estipulaciones adicionales o modificatorias del convenio arbitral, en la medida que no contravengan las disposiciones de la normativa de contrataciones públicas y/o las disposiciones especiales contenidas en la normativa general de arbitraje.

El arbitraje es resuelto por árbitro único o por un tribunal arbitral conformado por tres árbitros, según el acuerdo de las partes, conforme a lo dispuesto en numeral 84.2 del artículo 84 de la Ley. En caso de duda o falta de acuerdo, el arbitraje es resuelto por árbitro único, a no ser que la complejidad o cuantía de las controversias justifique la conformación de un tribunal arbitral, lo cual es determinado por las partes o conforme al Reglamento de la institución arbitral competente. En el caso de los arbitrajes ad hoc, la controversia es resuelta por árbitro único.

CLÁUSULA VIGÉSIMA: FACULTAD DE ELEVAR A ESCRITURA PÚBLICA

Cualquiera de las partes puede elevar el presente contrato a Escritura Pública corriendo con todos los gastos que demande esta formalidad.

CLÁUSULA VIGÉSIMA PRIMERA: NOTIFICACIONES DURANTE LA EJECUCIÓN CONTRACTUAL

Las partes declaran el siguiente domicilio para efecto de las notificaciones que se **realicen vía notarial conforme la Décimo Tercera Disposición Complementaria Transitoria del Reglamento de la Ley N° 32069, Ley General de Contrataciones Públicas, aprobado mediante Decreto Supremo N° 009-2025-EF:**

DOMICILIO DE LA ENTIDAD CONTRATANTE: [.....]

DOMICILIO DEL CONTRATISTA: [CONSIGNAR EL DOMICILIO SEÑALADO POR EL POSTOR GANADOR DE LA BUENA PRO AL PRESENTAR LOS REQUISITOS PARA EL PERFECCIONAMIENTO DEL CONTRATO]

La variación del domicilio aquí declarado de alguna de las partes debe ser comunicada a la otra parte, formalmente y por escrito, con una anticipación no menor de quince días calendario.

El CONTRATISTA señala el siguiente correo electrónico para efectos de las notificaciones que se realicen durante la ejecución del presente contrato, que no se realicen a través del SEACE de la Pladipoc:

CORREO ELECTRÓNICO CONTRATISTA: [CONSIGNAR EL CORREO ELECTRÓNICO SEÑALADO POR EL POSTOR GANADOR DE LA BUENA PRO AL PRESENTAR LOS REQUISITOS PARA EL PERFECCIONAMIENTO DEL CONTRATO]

La variación del correo electrónico aquí declarado debe ser comunicada a la entidad contratante, formalmente y por escrito, con una anticipación no menor de cinco días calendario.

De acuerdo con las bases integradas, la oferta y las disposiciones del presente contrato, las partes lo firman por duplicado en señal de conformidad en la ciudad de **[.....] al [CONSIGNAR FECHA]**.

"LA ENTIDAD
CONTRATANTE"

"EL CONTRATISTA"

Advertencia

La entidad contratante suscribe el contrato mediante firma digital, en caso de que el postor adjudicado con la buena pro cuente con certificado digital emitido por una entidad de certificación, de acuerdo con la normativa de la materia. Excepcionalmente, la entidad contratante con el debido sustento puede proceder a la firma del contrato mediante medios manuales, de acuerdo con el numeral 87.3 del artículo 87 del Reglamento.



ANEXOS



ANEXO N° 1

DECLARACIÓN JURADA DE DATOS DEL POSTOR

Señores

EVALUADORES

LICITACIÓN PÚBLICA ABREVIADA DE OBRAS N° 03-2025-MDLM/C-2

Presente.-

El que se suscribe, [.....], postor y/o representante Legal de **[CONSIGNAR EN CASO DE SER PERSONA JURÍDICA]**, identificado con **[CONSIGNAR TIPO DE DOCUMENTO DE IDENTIDAD] N° [CONSIGNAR NÚMERO DE DOCUMENTO DE IDENTIDAD]**, con poder inscrito en la localidad de **[CONSIGNAR EN CASO DE SER PERSONA JURÍDICA]** en la Ficha N° **[CONSIGNAR EN CASO DE SER PERSONA JURÍDICA]** Asiento N° **[CONSIGNAR EN CASO DE SER PERSONA JURÍDICA]**, **DECLARO BAJO JURAMENTO** que la siguiente información se sujeta a la verdad:

Nombre, Denominación o Razón Social:			
Domicilio Legal:			
RUC:	Teléfono(s):		
MYPE ¹²	SI ()	NO ()	
Correo electrónico:			

Autorización de notificación por correo electrónico:

Autorizo que se notifiquen al correo electrónico indicado las siguientes actuaciones:

1. Solicitud de la descripción a detalle de todos los elementos constitutivos de la oferta.
2. Solicitud de negociación regulado en el numeral 167.4 del artículo 167 del Reglamento de la Ley N° 32069, Ley General de Contrataciones Públicas, aprobado por Decreto Supremo N° 009-2025-EF.
3. Solicitud de subsanación de los requisitos para perfeccionar el contrato.
4. Solicitud para presentar los documentos para perfeccionar el contrato, según orden de prelación, de conformidad con lo previsto en el artículo 91 del Reglamento de la Ley N° 32069, Ley General de Contrataciones Públicas, aprobado por Decreto Supremo N° 009-2025-EF.
5. Respuesta a la solicitud de acceso al expediente de contratación.

Asimismo, me comprometo a remitir la confirmación de recepción del correo electrónico, en el plazo máximo de dos días hábiles de recibida la comunicación.

[CONSIGNAR CIUDAD Y FECHA]

.....
Firma, nombres y apellidos del postor o representante legal, según corresponda

Advertencia

La notificación dirigida a la dirección de correo electrónico consignada se entenderá válidamente efectuada cuando la entidad contratante reciba el acuse de recepción.

¹² Esta información será verificada por la entidad contratante en la página web del Ministerio de Trabajo y Promoción del Empleo en la sección consulta de empresas acreditadas en el REMYPE en el link: <http://www2.trabajo.gob.pe/servicios-en-linea-2-2/> y se tendrá en consideración, en caso el consorcio ganador de la buena pro solicite la retención del diez por ciento (10%) del monto del contrato, en calidad de garantía de fiel cumplimiento, según lo señalado en el artículo 114, del Reglamento.



Advertencia

Cuando se trate de consorcios, la declaración jurada es la siguiente:

**ANEXO N° 1
DECLARACIÓN JURADA DE DATOS DEL POSTOR EN CONSORCIO**

Señores

EVALUADORES

LICITACIÓN PÚBLICA ABREVIADA DE OBRAS N° 03-2025-MDLM/C-2

Presente.-

El que se suscribe, [.....], representante común del consorcio **[CONSIGNAR EL NOMBRE DEL CONSORCIO]**, identificado con **[CONSIGNAR TIPO DE DOCUMENTO DE IDENTIDAD] N° [CONSIGNAR NÚMERO DE DOCUMENTO DE IDENTIDAD]**, **DECLARO BAJO JURAMENTO** que la siguiente información se sujeta a la verdad:

Datos del consorciado 1			
Nombre, Denominación o Razón Social:			
Domicilio Legal:			
RUC:	Teléfono(s) :		
MYPE ¹³	SI ()	NO ()	
Correo electrónico:			

Datos del consorciado 2			
Nombre, Denominación o Razón Social:			
Domicilio Legal:			
RUC:	Teléfono(s) :		
MYPE ¹⁴	SI ()	NO ()	
Correo electrónico:			

Datos del consorciado 3			
Nombre, Denominación o Razón Social:			
Domicilio Legal:			
RUC:	Teléfono(s) :		
MYPE ¹⁵	SI ()	NO ()	
Correo electrónico:			

Autorización de notificación por correo electrónico:

Correo electrónico común del consorcio:

¹³ Esta información será verificada por la entidad contratante en la página web del Ministerio de Trabajo y Promoción del Empleo en la sección consulta de empresas acreditadas en el REMYPE en el link: <http://www2.trabajo.gob.pe/servicios-en-linea-2-2/> y se tendrá en consideración, en caso el consorcio ganador de la buena pro solicite la retención del diez por ciento (10%) del monto del contrato, en calidad de garantía de fiel cumplimiento, según lo señalado en el artículo 114 del Reglamento. Para dicho efecto, todos los integrantes del consorcio deben acreditar la condición de micro o pequeña empresa.

¹⁴ Ibidem

¹⁵ Ibidem



Autorizo que se notifiquen al correo electrónico indicado las siguientes actuaciones:

1. Solicitud de la descripción a detalle de todos los elementos constitutivos de la oferta.
2. Solicitud de negociación regulado en el artículo 167 del Reglamento de la Ley N° 32069, Ley General de Contrataciones Públicas, aprobado por Decreto Supremo N° 009-2025-EF.
3. Solicitud de subsanación de los requisitos para perfeccionar el contrato.
4. Solicitud para presentar los documentos para perfeccionar el contrato, según orden de prelación, de conformidad con lo previsto en el artículo 91 del Reglamento de la Ley N° 32069, Ley General de Contrataciones Públicas, aprobado por Decreto Supremo N° 009-2025-EF.
5. Respuesta a la solicitud de acceso al expediente de contratación.

Asimismo, me comprometo a remitir la confirmación de recepción del correo electrónico, en el plazo máximo de dos días hábiles de recibida la comunicación.

[CONSIGNAR CIUDAD Y FECHA]

.....
**Firma, nombres y apellidos del representante
común del consorcio**

Advertencia

La notificación dirigida a la dirección de correo electrónico consignada se entenderá válidamente efectuada cuando la entidad contratante reciba acuse de recepción.



ANEXO N° 2

PACTO DE INTEGRIDAD¹⁶

Señores

EVALUADORES

LICITACIÓN PÚBLICA ABREVIADA DE OBRAS N° 03-2025-MDLM/C-2

Presente.-

El que suscribe, [...], postor y/o representante legal de **[CONSIGNAR EN CASO DE SER PERSONA JURÍDICA]**, identificado con **[CONSIGNAR TIPO DE DOCUMENTO DE IDENTIDAD] N° [CONSIGNAR NÚMERO DE DOCUMENTO DE IDENTIDAD]**, con poder inscrito en la localidad de **[CONSIGNAR EN CASO DE SER PERSONA JURÍDICA]** en la Ficha N° **[CONSIGNAR EN CASO DE SER PERSONA JURÍDICA]** Asiento N° **[CONSIGNAR EN CASO DE SER PERSONA JURÍDICA]**, en su calidad de proveedor en el ámbito de aplicación de la normativa de contratación pública, **suscribo el presente Pacto de Integridad** bajo los siguientes términos y condiciones:

PRIMERO: Declaro, bajo juramento:

1. Que conozco los impedimentos para ser participante, postor, contratista o subcontratista, establecidos en el artículo 30 de la Ley N° 32069, Ley General de Contrataciones Públicas.
2. Que los recursos que componen mi patrimonio o el patrimonio de la persona jurídica a la que represento no provienen de lavado de activos, narcotráfico, minería ilegal, financiamiento del terrorismo, y/o de cualquier actividad ilícita.
3. Que conozco la obligación de denunciar cualquier acto de corrupción cometido por los actores del proceso de contratación, así como las medidas de protección que le asisten a los denunciantes¹⁷; además de las consecuencias administrativas y legales que de estos se derivan.
4. Que conozco el alcance de la Ley N° 28024, Ley que regula la gestión de intereses en la administración pública y su reglamento, aprobado por Decreto Supremo N° 120-2019-PCM, así como el marco de aplicación de la Ley N° 31564, Ley de prevención y mitigación del conflicto de intereses en el acceso y salida de personal del servicio público, y su reglamento aprobado por Decreto Supremo N° 082-2023-PCM¹⁸.
5. Que conozco el alcance de la cláusula anticorrupción y antisoborno de los contratos suscritos en el marco del proceso de contratación y las consecuencias derivadas de su incumplimiento¹⁹.

¹⁶ De conformidad con el literal b del numeral 69.1 del artículo 69 y el numeral 57 del Anexo I Definiciones del Reglamento de la Ley N° 32069, Ley General de Contrataciones Públicas, aprobado por Decreto Supremo N° 0059-2025-EF.

¹⁷ Decreto Legislativo N° 1327, Decreto Legislativo que establece medidas de protección para el denunciante de actos de corrupción y sanciona las denuncias realizadas de mala fe, y su Reglamento aprobado por Decreto Supremo N.º 010-2017-JUS, modificado por Decreto Supremo N° 002-2020-JUS, en concordancia con la Directiva N° 002-2023-PCM-SIP: Directiva para la gestión de denuncias y solicitudes de medidas de protección al denunciante de actos de corrupción recibidas a través de la plataforma digital única de denuncias del ciudadano, aprobada por Resolución de Secretaría de Integridad Pública N° 005-2023-PCM-SIP.

¹⁸ Reglamento del Ley N° 31564:

Artículo 24.- Inhabilitación de ex funcionarios, ex servidores públicos, empresas e instituciones privadas

El incumplimiento de los impedimentos señalados en el numeral 4.2 del artículo 4 de la Ley por parte de las personas, las empresas e instituciones privadas involucradas en dicho incumplimiento, es sancionado con la inhabilitación por cinco años para contratar o prestar servicios al Estado, bajo cualquier modalidad, sin perjuicio de las acciones civiles y penales a que hubiera lugar conforme al numeral 7.7 del artículo 7 de la Ley. En caso de ex funcionarios y ex servidores públicos se aplica el procedimiento administrativo disciplinario sujeto a la Ley N° 30057, Ley del Servicio Civil o normas específicas.

¹⁹ Conforme a lo establecido en el artículo 68 de la Ley General de Contrataciones Públicas, así como en el artículo 274 numeral d), de su Reglamento:

Artículo 68. Resolución del contrato

68.1. Cualquiera de las partes puede resolver, total o parcialmente, el contrato en los siguientes supuestos:

d) Por incumplimiento de la cláusula anticorrupción.



SEGUNDO: Dentro de ese marco, asumo los siguientes compromisos:

1. Mantener una conducta proba e íntegra en todas las actividades del proceso de contratación, lo que supone actuar con honestidad y veracidad, sin cometer actos ilícitos, directa o indirectamente, así como respetar la libertad de concurrencia y las condiciones de competencia efectiva en el proceso de contratación y abstenerme de realizar prácticas que la restrinjan o afecten.

[Solo para personas jurídicas] Lo anterior se hace extensivo, para conocimiento, a los socios, accionistas, participacionistas, integrantes de los órganos de administración, apoderados, representantes legales, funcionarios, asesores y personas vinculadas a la persona jurídica que represento.

2. Abstenerme de ofrecer, dar o prometer regalos, cortesías, invitaciones, donativos u otros beneficios similares, a funcionarios o servidores públicos de la dependencia encargada de las contrataciones, actores del proceso de contratación y personal de la entidad contratante.
3. Denunciar ante las autoridades competentes, de manera oportuna, los actos de corrupción, conducta funcional, conflicto de intereses u otro de naturaleza similar, respecto de lo cual tuviera conocimiento en el marco del proceso de contratación (<https://denuncias.servicios.gob.pe/>).
4. Facilitar las acciones o mecanismos implementados por la entidad pública responsable del proceso de contratación para fortalecer la transparencia, promover la lucha contra la corrupción y fomentar la rendición de cuentas.

TERCERO: Este pacto de integridad tiene vigencia desde el momento de su suscripción hasta la culminación de la fase de selección²⁰; y, en caso de resultar adjudicado con la buena pro, este mantiene su vigencia hasta la culminación del contrato.

CUARTO: Para efectos de salvaguardar el contenido del Pacto de Integridad frente a eventuales incumplimientos de los compromisos asumidos, me someto a las acciones de debida diligencia, supervisión, fiscalización posterior, iniciativas de veeduría autorizadas por la entidad contratante u otros que correspondan; así como a las responsabilidades administrativas, civiles y/o penales que se deriven de estos, conforme al marco legal vigente.

En señal de conformidad, suscribo el presente pacto de integridad, a los () días del mes () de 20(), manifestando que la información declarada se sujeta al principio de presunción de veracidad, conforme a lo dispuesto en el artículo IV del Título Preliminar de la Ley N° 27444, Ley del Procedimiento Administrativo General²¹

Firma

N° de DNI:

Artículo 274. Causales de exclusión de proveedores adjudicatarios de los catálogos electrónicos de acuerdo marco

Un proveedor adjudicatario es excluido de los Catálogos Electrónicos de Acuerdo Marco, en los siguientes casos:

d) Por incumplimiento de la cláusula anticorrupción y antisoborno.

²⁰ **Artículo 92. Culminación de la fase de selección**, del Decreto Supremo N°009-2025-EF:

La fase de selección culmina cuando: a) Se perfecciona el contrato, b) Se cancela el procedimiento de selección, c) Se deja sin efecto el otorgamiento de la buena pro por causa imputable a la entidad contratante, d) No se perfeccione el contrato por los supuestos establecidos en el artículo 91.

²¹ 1.7 Principio de Presunción de Veracidad. - En la tramitación del procedimiento administrativo, se presume que los documentos y declaraciones formulados por los administrados en la forma prescrita por esta Ley, responden a la verdad de los hechos que ellos afirman. Esta presunción admite prueba en contrario.



ANEXO N° 3²²

DECLARACIÓN JURADA

Señores

EVALUADORES

LICITACIÓN PÚBLICA ABREVIADA DE OBRAS N° 03-2025-MDLM/C-2

Presente.-

Mediante el presente el suscrito, postor y/o representante legal de **[CONSIGNAR EN CASO DE SER PERSONA JURÍDICA]**, declaro bajo juramento:

- i. No tener impedimento para postular en el procedimiento de selección ni para contratar con el Estado, conforme al artículo 30 de la Ley N° 32069, Ley General de Contrataciones Públicas.
- ii. Conocer las sanciones contenidas en la Ley N° 320695, Ley General de Contrataciones Públicas y su Reglamento aprobado mediante Decreto Supremo N° 009-2025-EF, así como las disposiciones aplicables de la Ley N° 27444, Ley del Procedimiento Administrativo General.
- iii. Participar en el presente proceso de contratación en forma independiente sin mediar consulta, comunicación, acuerdo, arreglo o convenio con ningún proveedor; y, conocer las disposiciones del Decreto Legislativo N° 1034, Decreto Legislativo que aprueba la Ley de Represión de Conductas Anticompetitivas.
- iv. Conocer, aceptar y someterme a las bases, condiciones y reglas del procedimiento de selección.
- v. Ser responsable de la veracidad de los documentos e información que presento en el presente procedimiento de selección.
- vi. Comprometerme a mantener la oferta presentada durante el procedimiento de selección y a perfeccionar el contrato, en caso de resultar favorecido con la buena pro.

[CONSIGNAR CIUDAD Y FECHA]

.....
Firma, nombres y apellidos del postor o representante legal, según corresponda

Advertencia

En el caso de consorcios, cada integrante debe presentar esta declaración jurada, salvo que sea presentada por el representante común del consorcio.

²² Artículo 69 del Reglamento de la Ley N° 32069, Ley General de Contrataciones Públicas, aprobado por Decreto Supremo N° 0059-2025-EF.



ANEXO N° 4

PROMESA DE CONSORCIO

(Sólo para el caso en que un consorcio se presente como postor)

Señores

EVALUADORES

LICITACIÓN PÚBLICA ABREVIADA DE OBRAS N° 03-2025-MDLM/C-2

Presente.-

Los suscritos declaramos expresamente que hemos convenido en forma irrevocable, durante el lapso que dure el procedimiento de selección, para presentar una oferta conjunta a la **LICITACIÓN PÚBLICA DE OBRAS N° 03-2025-MDLM/C-1**.

Asimismo, en caso de obtener la buena pro, nos comprometemos a formalizar el contrato de consorcio, de conformidad con lo establecido por los artículos 88 y 89 del Reglamento de la Ley N° 32069, Ley General de Contrataciones Públicas, aprobado por Decreto Supremo N° 009-2025-EF bajo las siguientes condiciones:

a) Integrantes del consorcio

1. **[NOMBRE, DENOMINACIÓN O RAZÓN SOCIAL DEL CONSORCIADO 1]**.
2. **[NOMBRE, DENOMINACIÓN O RAZÓN SOCIAL DEL CONSORCIADO 2]**.

b) Designamos a **[CONSIGNAR NOMBRES Y APELLIDOS DEL REPRESENTANTE COMÚN]**, identificado con **[CONSIGNAR TIPO DE DOCUMENTO DE IDENTIDAD] N° [CONSIGNAR NÚMERO DE DOCUMENTO DE IDENTIDAD]**, como representante común del consorcio para efectos de participar en todos los actos referidos al procedimiento de selección, suscripción y ejecución del contrato correspondiente con **[CONSIGNAR NOMBRE DE LA ENTIDAD]**.

Asimismo, declaramos que el representante común del consorcio no se encuentra impedido, inhabilitado ni suspendido para contratar con el Estado.

c) Fijamos nuestro domicilio legal común en **[.....]**, y nuestro correo electrónico común: **[.....]**, al cual se notificarán todas las comunicaciones dirigidas al Consorcio durante el procedimiento de selección hasta la suscripción del contrato.

d) Las obligaciones que corresponden a cada uno de los integrantes del consorcio son las siguientes:

- | | | |
|----|---|---------------------|
| 1. | OBLIGACIONES DE <u>[NOMBRE, DENOMINACIÓN O RAZÓN SOCIAL DEL CONSORCIADO 1]</u> | [%] ²³ |
| | <u>[DESCRIBIR LAS OBLIGACIONES DEL CONSORCIADO 1]</u> | |
| 2. | OBLIGACIONES DE <u>[NOMBRE, DENOMINACIÓN O RAZÓN SOCIAL DEL CONSORCIADO 2]</u> | [%] ²⁴ |
| | <u>[DESCRIBIR LAS OBLIGACIONES DEL CONSORCIADO 2]</u> | |

TOTAL OBLIGACIONES 100%²⁵

[CONSIGNAR CIUDAD Y FECHA]

²³ Consignar únicamente el porcentaje total de las obligaciones, el cual debe ser expresado en número entero, sin decimales.

²⁴ Consignar únicamente el porcentaje total de las obligaciones, el cual debe ser expresado en número entero, sin decimales.

²⁵ Este porcentaje corresponde a la sumatoria de los porcentajes de las obligaciones de cada uno de los integrantes del consorcio.



.....
Consortiado 1

**Nombres, apellidos y firma del consorciado 1
o de su representante legal
tipo y N° de documento de identidad**

.....
Consortiado 2

**Nombres, apellidos y firma del consorciado 2
o de su representante legal
tipo y N° de documento de identidad**

.....
Consortiado 3

**Nombres, apellidos y firma del consorciado 3
o de su Representante Legal
Tipo y N° de Documento de Identidad**



Advertencia

El Anexo N° 5 únicamente es presentado por los postores que, si bien son parientes de los impedidos referidos en el inciso 1 del numeral 30.1 del artículo 30 de la Ley N° 32069, Ley General de Contrataciones Públicas, no le son aplicables los impedimentos en razón de parentesco del inciso 2 del citado numeral, debido a que cumplen alguna de las siguientes condiciones: i) Han suscrito un contrato derivado de un procedimiento de selección competitivo o no competitivo o, ii) han ejecutado cuatro contratos menores en el mismo tipo de objeto al que postula. Para el caso de obras, el pariente debe haber ejecutado los contratos dentro de los dos años previos a la convocatoria del procedimiento de selección, contratación directa o a la adjudicación de un contrato menor.

ANEXO N° 5

DECLARACIÓN JURADA DE DESAFECTACIÓN DE IMPEDIMENTO

Señores

EVALUADORES

LICITACIÓN PÚBLICA ABREVIADA DE OBRAS N° 03-2025-MDLM/C-2

Presente.-

El que suscribe, [...], postor y/o representante legal de **[CONSIGNAR EN CASO DE SER PERSONA JURÍDICA]**, identificado con **[CONSIGNAR TIPO DE DOCUMENTO DE IDENTIDAD] N° [CONSIGNAR NÚMERO DE DOCUMENTO DE IDENTIDAD]**, con poder inscrito en la localidad de **[CONSIGNAR EN CASO DE SER PERSONA JURÍDICA]** en la Ficha N° **[CONSIGNAR EN CASO DE SER PERSONA JURÍDICA]** Asiento N° **[CONSIGNAR EN CASO DE SER PERSONA JURÍDICA]**, **declaro que tengo los siguientes parientes, los cuales cuentan con impedimento de carácter personal de conformidad con el inciso 1 del numeral 30.1 del artículo 30 de la Ley N° 32069, de acuerdo a lo siguiente:**

NOMBRE DEL PARIENTE 1 [...] con DNI [...] con CARGO [...] en la ENTIDAD [...] que a la fecha de la presente declaración cuenta con impedimento de carácter personal de Tipo **[CONSIGNAR 1A, 1B, 1C, 1D, 1E, 1F, y 1G, según corresponda]** de conformidad con el inciso 1 del numeral 30.1 del artículo 30 de la Ley N° 32069 Ley General de Contrataciones Públicas.

NOMBRE DEL PARIENTE 2 [...] con DNI [...] con cargo [...] en la entidad [...] que a la fecha de la presente declaración cuenta con impedimento de carácter personal de Tipo **[CONSIGNAR 1A, 1B, 1C, 1D, 1E, 1F, y 1G, SEGÚN CORRESPONDA]** de conformidad con el inciso 1 del numeral 30.1 del artículo 30 de la Ley N° 32069 Ley General de Contrataciones Públicas.

Sin perjuicio de ello, **DECLARO BAJO JURAMENTO** lo siguiente:

Me encuentro exceptuado del impedimento por razón de parentesco, en razón de **[INDICAR SUPUESTO: HABER SUSCRITO UN CONTRATO DERIVADO DE UN PROCEDIMIENTO DE SELECCIÓN COMPETITIVO O NO COMPETITIVO / HABER EJECUTADO CUATRO CONTRATOS MENORES EN EL MISMO TIPO DE OBJETO AL QUE POSTULA]** dentro de los dos años previos a la convocatoria del procedimiento de selección, contratación directa o a la adjudicación de un contrato menor] conforme al inciso 2 del numeral 30.1 del artículo 30 de la Ley N° 32069, Ley General de Contrataciones Públicas, lo cual acredito documentalmente para la presentación de ofertas, de conformidad con el numeral 39.4 del artículo 39 del Reglamento de la Ley N° 32069, Ley General de Contrataciones del Públicas, aprobado por Decreto Supremo N° 009-2025-EF.

[CONSIGNAR EL DETALLE DE LOS DOCUMENTOS CORRESPONDIENTES]



[CONSIGNAR CIUDAD Y FECHA]

.....
**Firma, nombres y apellidos del postor o
representante legal, según corresponda**



**ANEXO N° 6
OFERTA ECONOMICA**

ÍTEM O TRAMO N° [INDICAR NÚMERO]

Señores

EVALUADORES

LICITACIÓN PÚBLICA ABREVIADA DE OBRAS N° 03-2025-MDLM/C-2

Presente.-

Es grato dirigirme a usted, para hacer de su conocimiento que, de acuerdo con las bases y demás documentos del procedimiento de la referencia, mi oferta es la siguiente:

[INCLUIR LA ESTRUCTURA DEL PRESUPUESTO DE OBRA, A FIN DE QUE EL POSTOR CONSIGNE LOS PRECIOS DE SU OFERTA, TAL COMO SE MUESTRA DE MANERA REFERENCIAL EN EL SIGUIENTE EJEMPLO:]

<u>N° ÍTEM O TRAMO</u>	<u>PARTIDA</u>	<u>UNIDAD</u>	<u>METRADO</u>	<u>PU</u>	<u>SUB TOTAL</u>
			-	-	-

<u>1</u>	<u>Total costo directo (A)</u>	
<u>2</u>	<u>Gastos generales</u>	
<u>2.1</u>	<u>Gastos fijos</u>	
<u>2.2</u>	<u>Gastos variables</u>	
	<u>Total gastos generales (B)</u>	
<u>3</u>	<u>Utilidad (C)</u>	
	<u>SUBTOTAL (A+B+C)</u>	
<u>4</u>	<u>IGV²⁶</u>	
<u>5</u>	<u>Monto total de la oferta</u>	

El precio de la oferta en **[CONSIGNAR LA MONEDA DE LA CONVOCATORIA]** incluye todos los tributos, seguros, transporte, inspecciones, pruebas y, de ser el caso, los costos laborales conforme a la legislación vigente, así como cualquier otro concepto que pueda tener incidencia sobre el costo de la obra a ejecutar; excepto la de aquellos postores que gocen de alguna exoneración legal, no incluirán en el precio de su oferta los tributos respectivos.

[CONSIGNAR CIUDAD Y FECHA]

.....
**Firma, nombres y apellidos del postor o
representante legal o común, según corresponda**

²⁶ Para el cálculo del IGV, aplica el redondeo previsto en la Resolución de Superintendencia SUNAT N° 025-2000/SUNAT o norma que la reemplace. En ese sentido, el porcentaje se calcula considerando dos (2) decimales. Para efectos del redondeo
i) Si el primer decimal siguiente es inferior a cinco (5), el valor permanecerá igual, suprimiéndose los decimales posteriores y
ii) Si el primer decimal siguiente es igual o superior a cinco (5), el valor será incrementado en un centésimo.



Advertencia

- En caso de que el postor reduzca su oferta, según lo previsto en los artículos 165 y 166 del Reglamento, debe presentar nuevamente este Anexo.
- El postor que goce de alguna exoneración legal debe indicar que su oferta no incluye el tributo materia de la exoneración, debiendo incluir el siguiente texto:

“Mi oferta no incluye [CONSIGNAR EL TRIBUTO MATERIA DE LA EXONERACIÓN]”.

- El análisis de precios unitarios y el detalle de los gastos generales fijos y variables no se presentan en la oferta, sino para el perfeccionamiento del contrato.



ANEXO N° 6

OFERTA ECONÓMICA

ÍTEM O TRAMO N° [INDICAR NÚMERO]

Señores

EVALUADORES

LICITACIÓN PÚBLICA ABREVIADA DE OBRAS N° 03-2025-MDLM/C-2

Presente.-

Es grato dirigirme a usted, para hacer de su conocimiento que, de acuerdo con las bases, mi oferta es la siguiente:

[INCLUIR LA ESTRUCTURA DEL PRESUPUESTO DE OBRA EXTRAIDA DEL EXPEDIENTE TÉCNICO DE LOS COMPONENTES, CUYAS CANTIDADES Y MAGNITUDES ESTÁN DEFINIDAS, A FIN DE QUE EL POSTOR CONSIGNE LOS PRECIOS UNITARIOS Y EL PRECIO TOTAL DE SU OFERTA, TAL COMO SE MUESTRA DE MANERA REFERENCIAL EN EL SIGUIENTE EJEMPLO:

OFERTA A PRECIOS UNITARIOS DE LOS COMPONENTES SIGUIENTES:

N° ITEM	PARTIDA	UNIDAD	METRADO	PU	SUB TOTAL

1 Total costo directo (A)

2 Gastos generales

2.1 Gastos fijos

2.2 Gastos variables

Total gastos generales (B)

3 Utilidad (C)

SUBTOTAL (A+B+C)

4 IGV²⁷

5 Monto del componente a precios unitarios

...]

OFERTA A SUMA ALZADA DE LOS COMPONENTES SIGUIENTES:

CONCEPTO	PRECIO
Monto del componente a suma alzada	

Asimismo, el postor debe adjuntar el desagregado de partidas que sustenta su oferta a suma alzada, tal como se muestra de manera referencial en el siguiente ejemplo:

²⁷ Para el cálculo del IGV, aplica el redondeo previsto en la Resolución de Superintendencia SUNAT N° 025-2000/SUNAT o norma que la reemplace. En ese sentido, el porcentaje se calcula considerando dos (2) decimales. Para efectos del redondeo
i) Si el primer decimal siguiente es inferior a cinco (5), el valor permanecerá igual, suprimiéndose los decimales posteriores y
ii) Si el primer decimal siguiente es igual o superior a cinco (5), el valor será incrementado en un centésimo.



N° ITEM	PARTIDA	UNIDAD	METRADO	PU	SUB TOTAL

- 1 Total costo directo (A)
- 2 Gastos generales
- 2.1 Gastos fijos
- 2.2 Gastos variables
- Total gastos generales (B)
- 3 Utilidad (C)
- SUBTOTAL (A+B+C)
- 4 IGV²⁸
- 5 Monto de la oferta a suma alzada

Monto total de la oferta

El precio de la oferta **[CONSIGNAR LA MONEDA DE LA CONVOCATORIA]** incluye todos los tributos, seguros, transporte, inspecciones, pruebas y, de ser el caso, los costos laborales conforme a la legislación vigente, así como cualquier otro concepto que pueda tener incidencia sobre el costo de la obra a ejecutar; excepto la de aquellos postores que gocen de alguna exoneración legal, no incluirán en el precio de su oferta los tributos respectivos.

[CONSIGNAR CIUDAD Y FECHA]

.....
**Firma, nombres y apellidos del postor o
representante legal o común, según corresponda**

²⁸ Para el cálculo del IGV, aplica el redondeo previsto en la Resolución de Superintendencia SUNAT N° 025-2000/SUNAT o norma que la reemplace. En ese sentido, el porcentaje se calcula considerando dos (2) decimales. Para efectos del redondeo
i) Si el primer decimal siguiente es inferior a cinco (5), el valor permanecerá igual, suprimiéndose los decimales posteriores y
ii) Si el primer decimal siguiente es igual o superior a cinco (5), el valor será incrementado en un centésimo.



ANEXO N° 7

**AUTORIZACIÓN DE RETENCIÓN COMO GARANTÍA DE FIEL CUMPLIMIENTO DEL
CONTRATO Y/O FIEL CUMPLIMIENTO DE PRESTACIONES ACCESORIAS – PROVEEDORES
NO MYPES**

(DOCUMENTO A PRESENTAR PARA EL PERFECCIONAMIENTO DEL CONTRATO)

Señores

EVALUADORES

LICITACIÓN PÚBLICA ABREVIADA DE OBRAS N° 03-2025-MDLM/C-2

Presente.-

El que se suscribe, [...], postor adjudicado y/o representante legal de **[CONSIGNAR EN CASO DE SER PERSONA JURÍDICA]**, identificado con **[CONSIGNAR TIPO DE DOCUMENTO DE IDENTIDAD]** N° **[CONSIGNAR NÚMERO DE DOCUMENTO DE IDENTIDAD]**, autorizo que durante la ejecución del contrato, en la primera mitad del número total de pagos a realizarse, se me aplique la retención de forma prorrateada en cada pago, con cargo a ser devuelto al finalizar el contrato, como mecanismo de garantía de fiel cumplimiento de **[PRECISAR SI ES FIEL CUMPLIMIENTO DEL CONTRATO Y/O FIEL CUMPLIMIENTO DE PRESTACIONES ACCESORIAS]**, en el marco del numeral 61.8 del artículo 61 de la Ley N° 32069, Ley General de Contrataciones Públicas, y el artículo 114 del Reglamento, aprobado por Decreto Supremo N° 009-2025-EF, así como el artículo 3 de la Ley N° 32077, Ley que establece un medio alternativo de garantías de cumplimiento en los procesos de contratación pública de las MYPE.

[CONSIGNAR CIUDAD Y FECHA]

.....
**Firma, nombres y apellidos del postor o
representante legal o común, según corresponda**

Advertencia

La retención como mecanismo de garantía de fiel cumplimiento es aplicable, de acuerdo con los numerales 61.8 y 61.9 del artículo 61 de la Ley N° 32069, Ley General de Contrataciones Públicas, y el artículo 114 de su Reglamento, aprobado por Decreto Supremo N° 009-2025-EF, siempre que:

El plazo de la prestación sea igual o mayor de sesenta días calendario.

Se consideren, según corresponda, al menos dos pagos a favor del contratista o dos valorizaciones periódicas en función del avance de obra.

- La cuantía adjudicada sea igual o menor a S/ 480 000,00 (cuatrocientos ochenta mil y 00/100 soles).*



ANEXO N° 7

**AUTORIZACIÓN DE RETENCIÓN COMO GARANTÍA DE FIEL CUMPLIMIENTO DEL
CONTRATO Y/O FIEL CUMPLIMIENTO DE PRESTACIONES ACCESORIAS – PROVEEDORES
MYPES**

(DOCUMENTO A PRESENTAR PARA EL PERFECCIONAMIENTO DEL CONTRATO)

Señores

EVALUADORES

LICITACIÓN PÚBLICA ABREVIADA DE OBRAS N° 03-2025-MDLM/C-2

Presente. -

El que se suscribe, [.....], postor adjudicado y/o representante legal de **[CONSIGNAR EN CASO DE SER PERSONA JURÍDICA]**, identificado con **[CONSIGNAR TIPO DE DOCUMENTO DE IDENTIDAD] N° [CONSIGNAR NÚMERO DE DOCUMENTO DE IDENTIDAD]**, autorizo que durante la ejecución del contrato, del número total de pagos a realizarse, se me aplique la retención de forma prorrateada en cada pago, con cargo a ser devuelto al finalizar el contrato, como mecanismo de garantía de fiel cumplimiento de **[PRECISAR SI ES FIEL CUMPLIMIENTO DEL CONTRATO Y/O FIEL CUMPLIMIENTO DE PRESTACIONES ACCESORIAS]**, en el marco del numeral 61.8 del artículo 61 de la Ley N° 32069, Ley General de Contrataciones Públicas, y el artículo 114 de su Reglamento, aprobado por Decreto Supremo N° 009-2025-EF, así como el artículo 3 de la Ley N° 32077, Ley que establece un medio alternativo de garantías de cumplimiento en los procesos de contratación pública de las MYPE.

[CONSIGNAR CIUDAD Y FECHA]

.....
**Firma, nombres y apellidos del postor o
representante legal o común, según corresponda**

Advertencia

La retención como mecanismo de garantía de fiel cumplimiento es aplicable, de acuerdo con los numerales 61.8 y 61.9 del artículo 61 de la Ley N° 32069, Ley General de Contrataciones Públicas y el artículo 114 de su Reglamento, aprobado por Decreto Supremo N° 009-2025-EF, así como el artículo 3 de la Ley N° 32077, Ley que establece un medio alternativo de garantías de cumplimiento en los procesos de contratación pública de las MYPE, siempre que:

- El plazo de la prestación sea igual o mayor de sesenta días calendario.*
- Se consideren, según corresponda, al menos dos pagos a favor del contratista o dos valorizaciones periódicas en función del avance de obra.*
- Cuando se adjudique la buena pro a un proveedor que califique como micro o pequeña empresa, procede la retención con independencia del monto de la contratación.*



ANEXO N° 8

DECLARACIÓN JURADA DE PRESENTACIÓN DE FIDEICOMISO COMO GARANTÍA DE
FIEL CUMPLIMIENTO DEL CONTRATO

(DOCUMENTO A PRESENTAR PARA EL PERFECCIONAMIENTO DEL CONTRATO)

Señores
EVALUADORES
LICITACIÓN PÚBLICA ABREVIADA DE OBRAS N° 03-2025-MDLM/C-2

Presente. -

El que se suscribe, [.....], postor adjudicado y/o representante legal de **[CONSIGNAR EN CASO DE SER PERSONA JURÍDICA]**, identificado con **[CONSIGNAR TIPO DE DOCUMENTO DE IDENTIDAD] N° [CONSIGNAR NÚMERO DE DOCUMENTO DE IDENTIDAD]**, declaro bajo juramento su compromiso de presentar la constitución de un fideicomiso como mecanismo de garantía de fiel cumplimiento del contrato, en un plazo no mayor a veinte días hábiles contabilizados desde el día siguiente de perfeccionado el mismo, en el marco del artículo 116 del Reglamento de la Ley N° 32069, Ley General de Contrataciones Públicas, aprobado por Decreto Supremo N° 009-2025-EF.

[CONSIGNAR CIUDAD Y FECHA]

.....
**Firma, nombres y apellidos del postor o
representante legal o común, según corresponda**

Advertencia

El fideicomiso es aplicable, de acuerdo con los artículos 116 y 138 del Reglamento de la Ley N° 32069, Ley General de Contrataciones Públicas, aprobado por Decreto Supremo N° 009-2025-EF, siempre que el plazo de la ejecución contractual sea mayor a noventa días calendario.



ANEXO N° 10

ELECCIÓN DE INSTITUCIÓN ARBITRAL

(DOCUMENTO A PRESENTAR PARA EL PERFECCIONAMIENTO DEL CONTRATO)

Señores

EVALUADORES

LICITACIÓN PÚBLICA ABREVIADA DE OBRAS N° 03-2025-MDLM/C-2

Presente.-

El que se suscribe, [...], postor adjudicado y/o representante legal de **[CONSIGNAR EN CASO DE SER PERSONA JURÍDICA]**, identificado con **[CONSIGNAR TIPO DE DOCUMENTO DE IDENTIDAD]** N° **[CONSIGNAR NÚMERO DE DOCUMENTO DE IDENTIDAD]**, elijo la institución arbitral del listado proporcionado por la entidad contratante:

[RELLENAR LA RAZON SOCIAL DE LA INSTITUCIÓN ARBITRAL ELEGIDA, DE ACUERDO AL LISTADO DEL NUMERAL 3.12 DEL CAPÍTULO III DE LA SECCIÓN ESPECÍFICA DE LAS BASES]

[CONSIGNAR CIUDAD Y FECHA]

.....
Firma, nombres y apellidos del postor o
representante legal o común, según corresponda



ANEXO N° 11

EXPERIENCIA DEL POSTOR EN LA ESPECIALIDAD

Señores
EVALUADORES
LICITACIÓN PÚBLICA ABREVIADA DE OBRAS N° 03-2025-MDLM/C-2
Presente.-

Mediante el presente, el suscrito detalla lo siguiente como EXPERIENCIA EN OBRAS DE LA ESPECIALIDAD:

Nº	CLIENTE	ESPECIALIDAD	SUBESPECIALIDAD	Nº CONTRATO / O/C / COMPROBANTE DE PAGO	FECHA DEL CONTRATO O CP ²⁹	FECHA DE LA CONFORMIDAD DE SER EL CASO	EXPERIENCIA PROVENIENTE DE:	MONEDA	IMPORTE ³⁰	TIPO DE CAMBIO VENTA ³¹	MONTO FACTURADO ACUMULADO ³²
1											
2											
3											
4											
5											
6											
7											
8											
9											
10											
TOTAL											

²⁹ Se refiere a la fecha de suscripción del contrato.

³⁰ Se refiere al monto del contrato ejecutado incluido adicionales y reducciones, de ser el caso.

³¹ El tipo de cambio venta debe corresponder al publicado por la SBS correspondiente a la fecha de suscripción del contrato.

³² Consignar en la moneda establecida para la cuantía.



[CONSIGNAR CIUDAD Y FECHA]

.....
**Firma, nombres y apellidos del postor o
representante legal o común, según corresponda**

Advertencia

Si el titular de la experiencia no es el postor, consignar si dicha experiencia corresponde a la matriz en caso de que el postor sea sucursal considerando que ambas constituyen la misma persona jurídica conforme a lo previsto en el artículo 396 de la Ley N° 26887, Ley General de Sociedades, o fue transmitida por reorganización societaria, debiendo acompañar la documentación sustentatoria correspondiente. Del mismo modo, en aplicación de lo previsto en la mencionada Ley, en una operación de reorganización societaria que comprende tanto una fusión como una escisión, la sociedad resultante podrá acreditar como suya la experiencia de la sociedad incorporada o absorbida, que se extingue producto de la fusión; asimismo, si en virtud de la escisión se transfiere un bloque patrimonial consistente en una línea de negocio completa, la sociedad resultante podrá acreditar como suya la experiencia de la sociedad escindida, correspondiente a la línea de negocio transmitida. De esta manera, la sociedad resultante podrá emplear la experiencia transmitida, como consecuencia de la reorganización societaria antes descrita, en los futuros procesos de selección en los que participe.



ANEXO N° 12

**AUTORIZACIÓN DE NOTIFICACIONES DURANTE LA EJECUCIÓN CONTRACTUAL
MEDIANTE CORREO ELECTRÓNICO**

(DOCUMENTO A PRESENTAR PARA EL PERFECCIONAMIENTO DEL CONTRATO)

Señores

EVALUADORES

LICITACIÓN PÚBLICA ABREVIADA DE OBRAS N° 03-2025-MDLM/C-2

Presente.-

El que se suscribe, [...], postor adjudicado y/o representante legal de **[CONSIGNAR EN CASO DE SER PERSONA JURÍDICA]**, identificado con **[CONSIGNAR TIPO DE DOCUMENTO DE IDENTIDAD] N° [CONSIGNAR NÚMERO DE DOCUMENTO DE IDENTIDAD]**, autorizo que durante la ejecución del contrato se me notifique al correo electrónico **[INDICAR EL CORREO ELECTRÓNICO]**.

[CONSIGNAR CIUDAD Y FECHA]

.....
Firma, nombres y apellidos del postor o
representante legal o común, según
corresponda



ANEXO N° 13

DECLARACIÓN JURADA DE CUMPLIMIENTO DE CONDICIONES PARA LA APLICACIÓN DE LA EXONERACIÓN DEL IGV

Señores

EVALUADORES

LICITACIÓN PÚBLICA ABREVIADA DE OBRAS N° 03-2025-MDLM/C-2

Presente.-

Mediante el presente el suscrito, postor y/o representante legal de **[CONSIGNAR EN CASO DE SER PERSONA JURÍDICA]**, declaro bajo juramento que gozo del beneficio de la exoneración del IGV previsto en la Ley N° 27037, Ley de Promoción de la Inversión en la Amazonía, dado que cumplo con las condiciones siguientes:

- 1.- Que el domicilio fiscal de la empresa³³ se encuentra ubicada en la Amazonía y coincide con el lugar establecido como sede central (donde tiene su administración y lleva su contabilidad);
- 2.- Que la empresa se encuentra inscrita en las Oficinas Registrales de la Amazonía (exigible en caso de personas jurídicas);
- 3.- Que, al menos el setenta por ciento (70%) de los activos fijos de la empresa se encuentran en la Amazonía; y
- 4.- Que la empresa no tiene producción fuera de la Amazonía.³⁴

[CONSIGNAR CIUDAD Y FECHA]

.....
Firma, nombres y apellidos del postor o representante legal, según corresponda

Advertencia

Cuando se trate de consorcios, esta declaración jurada será presentada por cada uno de los integrantes del consorcio, salvo que se trate de consorcios con contabilidad independiente, en cuyo caso debe ser suscrita por el representante común, debiendo indicar su condición de consorcio con contabilidad independiente y el número de RUC del consorcio.

³³ En el artículo 1 del "Reglamento de las Disposiciones Tributarias contenidas en la Ley de Promoción de la Inversión en la Amazonía" se define como "empresa" a las "Personas naturales, sociedades conyugales, sucesiones indivisas y personas consideradas jurídicas por la Ley del Impuesto a la Renta, generadoras de rentas de tercera categoría, ubicadas en la Amazonía. Las sociedades conyugales son aquéllas que ejerzan la opción prevista en el Artículo 16 de la Ley del Impuesto a la Renta."

³⁴ En caso de empresas de comercialización, no consignar esta condición.



ANEXO N° 14
DECLARACIÓN JURADA DE ACTUALIZACIÓN DE DESAFECTACIÓN DE
IMPEDIMENTO

(Documento a presentar para el perfeccionamiento del contrato)

Señores

DEPENDENCIA ENCARGADA DE LAS CONTRATACIONES

LICITACIÓN PÚBLICA ABREVIADA DE OBRAS N° 03-2025-MDLM/C-2

PROCEDIMIENTO]

Presente.-

El que suscribe, [...], postor y/o representante legal de [CONSIGNAR EN CASO DE SER PERSONA JURÍDICA], identificado con **[CONSIGNAR TIPO DE DOCUMENTO DE IDENTIDAD] N° [CONSIGNAR NÚMERO DE DOCUMENTO DE IDENTIDAD]**, con poder inscrito en la localidad de [CONSIGNAR EN CASO DE SER PERSONA JURÍDICA] en la Ficha N° **[CONSIGNAR EN CASO DE SER PERSONA JURÍDICA]** Asiento N° **[CONSIGNAR EN CASO DE SER PERSONA JURÍDICA]**, **declaro que tengo los siguientes parientes³⁵, los cuales cuentan con impedimento de carácter personal³⁶ de conformidad con el numeral 1 del párrafo 30.1 del artículo 30 de la Ley N° 32069, de acuerdo a lo siguiente:**

NOMBRE DEL PARIENTE 1 [...] con DNI [...] con CARGO [...] en la ENTIDAD [...] que a la fecha de la presente declaración es un impedido de carácter personal del Tipo [CONSIGNAR 1A, 1B, 1C, 1D, 1E, 1F, y 1G, según corresponda] de conformidad con el numeral 1 del artículo 30.1 de la Ley.

NOMBRE DEL PARIENTE 2 [...] con DNI [...] con CARGO [...] en la ENTIDAD [...] que a la fecha de la presente declaración es un impedido de carácter personal del Tipo [CONSIGNAR 1A, 1B, 1C, 1D, 1E, 1F, y 1G, según corresponda] de conformidad con el numeral 1 del artículo 30.1 de la Ley.

Sin perjuicio de ello, **DECLARO BAJO JURAMENTO** lo siguiente:

A la fecha me encuentro exceptuado del impedimento por razón de parentesco, en razón de [INDICAR SUPUESTO: HABER SUSCRITO UN CONTRATO DERIVADO DE UN PROCEDIMIENTO DE SELECCIÓN COMPETITIVO O NO COMPETITIVO / HABER EJECUTADO CUATRO CONTRATOS MENORES EN EL MISMO TIPO DE OBJETO AL QUE POSTULA] dentro de los dos años previos a la convocatoria del procedimiento de selección, contratación directa o a la adjudicación de un contrato menor] conforme al inciso 2 del numeral 30.1 del artículo 30 de la Ley N° 32069³⁷, Ley General de Contrataciones Públicas, lo cual acredito de conformidad con el numeral 39.4 del artículo 39 del Reglamento de la Ley N° 32069, Ley General de Contrataciones del Públicas, aprobado por Decreto Supremo N° 009-2025-EF.

En ese sentido, mediante el presente cumplo con presentar la acreditación documental correspondiente:

[CONSIGNAR EL DETALLE DE LOS DOCUMENTOS CORRESPONDIENTES]

[CONSIGNAR CIUDAD Y FECHA]

.....
Firma, nombres y apellidos del postor o
representante legal, según corresponda

³⁵ Se entiende pariente a aquellos hasta el segundo grado de consanguinidad y segundo de afinidad, lo que incluye al cónyuge, al conviviente, y al progenitor del hijo.

³⁶ Aplicables a autoridades, funcionarios o servidores públicos de acuerdo con lo que señala la Ley N° 32069.

³⁷ Conforme el numeral 2 "Impedimentos en razón del parentesco" del numeral 30.1 del artículo 30 de la Ley N° 32069, Ley General de Contrataciones Públicas.



ANEXO N° 15
DECLARACIÓN JURADA

Señores
EVALUADORES
LICITACIÓN PÚBLICA ABREVIADA DE OBRAS N° 03-2025-MDLM/C-2
Presente.-

Mediante el presente el suscrito, postor y/o representante legal de **[CONSIGNAR EN CASO DE SER PERSONA JURÍDICA]**, declaro que la experiencia que acredito de la **empresa [CONSIGNAR LA DENOMINACIÓN DE LA PERSONA JURÍDICA]** como consecuencia de una reorganización societaria, no se encuentra en el supuesto establecido en el numeral 72.3 del artículo 72 del Reglamento de la Ley N° 32069, Ley General de Contrataciones Públicas, aprobado mediante Decreto Supremo N° 009-2025-EF.

[CONSIGNAR CIUDAD Y FECHA]

.....
Firma, nombres y apellidos del postor o representante legal, según corresponda

Advertencia

A efectos de cautelar la veracidad de esta declaración, el postor puede verificar la información de la Relación de Proveedores Sancionados por el Tribunal de Contrataciones Públicas con Sanción Vigente en <http://portal.osce.gob.pe/rmp/content/relación-de-proveedores-sancionados>. También le asiste dicha facultad a la dependencia encargada de las contrataciones o al órgano de la entidad contratante al que se le haya asignado la función de verificación de la oferta presentada por el postor ganador de la buena pro.



ANEXO N° 16³⁸

DECLARACIÓN JURADA SOBRE INAPLICACIÓN DEL IMPEDIMENTO TIPO 4.D DEL INCISO 4 DEL NUMERAL 30.1 DEL ARTÍCULO 30 DE LA LEY N° 32069 REFERIDO A LA INSCRIPCIÓN EN EL REGISTRO DE DEUDORES ALIMENTARIOS MOROSOS – REDAM

(Documento a presentar para el perfeccionamiento del contrato)

Señores

EVALUADORES

LICITACIÓN PÚBLICA ABREVIADA DE OBRAS N° 03-2025-MDLM/C-2

Presente.-

El que suscribe, [...], postor y/o apoderado de [CONSIGNAR EL NOMBRE DE LA PERSONA NATURAL QUE OTORGA EL PODER, DE SER EL CASO], identificado con [CONSIGNAR TIPO DE DOCUMENTO DE IDENTIDAD] N° [CONSIGNAR NÚMERO DE DOCUMENTO DE IDENTIDAD], con poder inscrito en la localidad de [CONSIGNAR EN CASO DE CONTAR CON APODERADO] en la Ficha N° [CONSIGNAR EN CASO DE CONTAR CON APODERADO] Asiento N° [CONSIGNAR EN CASO DE CONTAR CON APODERADO], **DECLARO BAJO JURAMENTO** que no me resulta aplicable el impedimento Tipo 4.D del inciso 4 del numeral 30.1 del artículo 30 de la Ley, referido a las personas inscritas en el Registro de Deudores Alimentarios Morosos del Poder Judicial (Redam), considerando lo siguiente:

[EL PROVEEDOR DEBE CONSIGNAR LA INFORMACIÓN SÓLO UNA DE LAS OPCIONES QUE SE ESTABLECEN A CONTINUACIÓN, SEGÚN SEA EL CASO]:

- Que, se ha remitido el/la [CONSIGNAR LA DENOMINACIÓN EXACTA DEL DOCUMENTO REMITIDO POR EL PROVEEDOR AL JUZGADO A CARGO DEL PROCESO DE ALIMENTOS] con fecha de recepción [CONSIGNAR FECHA DE RECEPCIÓN] dirigido/a al [CONSIGNAR LOS DATOS DE IDENTIFICACIÓN DEL JUZGADO A CARGO DEL PROCESO DE ALIMENTOS QUE CORRESPONDA], mediante el cual se informó la cancelación de la deuda alimentaria derivada del proceso de alimentos seguido por [CONSIGNAR LOS DATOS DE LA PARTE DEMANDANTE DEL PROCESO DE ALIMENTOS], la cual tiene carácter de declaración jurada, para lo cual me sujeto al principio de presunción de veracidad. Se adjunta el cargo de recepción del indicado documento.

Que, sí me encuentro en el registro de deudores alimentario moroso, por lo que; autorizo se me descuenta del pago que me corresponde como contraprestación del contrato derivado del presente procedimiento de selección, el monto de la pensión mensual fijada en el proceso de alimentos seguido por [CONSIGNAR LOS DATOS DE LA PARTE DEMANDANTE DEL PROCESO DE ALIMENTOS] ante el [CONSIGNAR LOS DATOS DE IDENTIFICACIÓN DEL JUZGADO CORRESPONDIENTE], para lo cual adjunto:

- a) La sentencia emitida por el [CONSIGNAR LOS DATOS DE IDENTIFICACIÓN DEL JUZGADO A CARGO DEL PROCESO DE ALIMENTOS QUE CORRESPONDA] en el trámite del proceso de alimentos seguido en el expediente [CONSIGNAR EL NÚMERO DE EXPEDIENTE JUDICIAL]

³⁸ De conformidad con lo previsto en el numeral 39.2 del artículo 39 del Reglamento de la Ley N° 32069, Ley General de Contrataciones Públicas.



La información complementaria solicitada por la entidad contratante para realizar el descuento, la que comprende lo siguiente: **[LA ENTIDAD CONTRATANTE DEBE CONSIGNAR LA INFORMACIÓN QUE REQUIERA DEL PROVEEDOR PARA HACER EFECTIVO EL DESCUENTO]**

[CONSIGNAR CIUDAD Y FECHA]

.....
**Firma, nombres y apellidos del postor o
apoderado, según corresponda**



ANEXO N° 17

ELECCIÓN DE CENTRO DE ADMINISTRACIÓN DE LA JPRD

(DOCUMENTO A PRESENTAR PARA EL PERFECCIONAMIENTO DEL CONTRATO)

Señores

EVALUADORES

LICITACIÓN PÚBLICA ABREVIADA DE OBRAS N° 03-2025-MDLM/C-2

Presente.-

El que se suscribe, [.....], postor adjudicado y/o representante legal de **[CONSIGNAR EN CASO DE SER PERSONA JURÍDICA]**, identificado con **[CONSIGNAR TIPO DE DOCUMENTO DE IDENTIDAD]** N° **[CONSIGNAR NÚMERO DE DOCUMENTO DE IDENTIDAD]**, elijo el Centro de Administración de la JPRD del listado proporcionado por la entidad contratante:

[RELLENAR LA RAZON SOCIAL DE LA INSTITUCIÓN ARBITRAL ELEGIDA, DE ACUERDO AL LISTADO DEL NUMERAL 3.12 DEL CAPÍTULO III DE LA SECCIÓN ESPECÍFICA DE LAS BASES]

[CONSIGNAR CIUDAD Y FECHA]

.....
Firma, nombres y apellidos del postor o
representante legal o común, según corresponda