

BASES ESTÁNDAR DE ADJUDICACIÓN SIMPLIFICADA PARA LA CONTRATACIÓN DE BIENES

Aprobado mediante Directiva N° 001-2019-OSCE/CD



SUB DIRECCIÓN DE NORMATIVIDAD – DIRECCIÓN TÉCNICO NORMATIVA
ORGANISMO SUPERVISOR DE LAS CONTRATACIONES DEL ESTADO - OSCE

SIMBOLOGÍA UTILIZADA:

Nº	Símbolo	Descripción
1	[ABC] / [.....]	La información solicitada dentro de los corchetes sombreados debe ser completada por la Entidad durante la elaboración de las bases.
2	[ABC] / [.....]	Es una indicación, o información que deberá ser completada por la Entidad con posterioridad al otorgamiento de la buena pro para el caso específico de la elaboración de la PROFORMA DEL CONTRATO; o por los proveedores, en el caso de los ANEXOS de la oferta.
3	<div>Importante</div> <ul style="list-style-type: none"> • Abc 	Se refiere a consideraciones importantes a tener en cuenta por el órgano encargado de las contrataciones o comité de selección, según corresponda y por los proveedores.
4	<div>Advertencia</div> <ul style="list-style-type: none"> • Abc 	Se refiere a advertencias a tener en cuenta por el órgano encargado de las contrataciones o comité de selección, según corresponda y por los proveedores.
5	<div>Importante para la Entidad</div> <ul style="list-style-type: none"> • Xyz 	Se refiere a consideraciones importantes a tener en cuenta por el órgano encargado de las contrataciones o comité de selección, según corresponda, y deben ser eliminadas una vez culminada la elaboración de las bases.

CARACTERÍSTICAS DEL DOCUMENTO:

Las bases estándar deben ser elaboradas en formato WORD, y deben tener las siguientes características:

Nº	Características	Parámetros
1	Márgenes	Superior : 2.5 cm Inferior: 2.5 cm Izquierda: 2.5 cm Derecha: 2.5 cm
2	Fuente	Arial
3	Estilo de Fuente	Normal: Para el contenido en general Cursiva: Para el encabezado y pie de página Para las Consideraciones importantes (Ítem 3 del cuadro anterior)
4	Color de Fuente	Automático: Para el contenido en general Azul : Para las Consideraciones importantes (Ítem 3 del cuadro anterior)
5	Tamaño de Letra	16 : Para las dos primeras hojas de las Secciones General y Específica 11 : Para el nombre de los Capítulos. 10 : Para el cuerpo del documento en general 9 : Para el encabezado y pie de página Para el contenido de los cuadros, pudiendo variar, según la necesidad 8 : Para las Notas al pie
6	Alineación	Justificada: Para el contenido en general y notas al pie. Centrada : Para la primera página, los títulos de las Secciones y nombres de los Capítulos)
7	Interlineado	Sencillo
8	Espaciado	Anterior : 0 Posterior : 0
9	Subrayado	Para los nombres de las Secciones y para resaltar o hacer hincapié en algún concepto

INSTRUCCIONES DE USO:

- Una vez registrada la información solicitada dentro de los corchetes sombreados en gris, el texto deberá quedar en letra tamaño 10, con estilo normal, sin formato de negrita y sin sombrear.
- La nota **IMPORTANTE** no puede ser modificada ni eliminada en la Sección General. En el caso de la Sección Específica debe seguirse la instrucción que se indica en dicha nota.

Elaboradas en enero de 2019

Modificadas en marzo 2019, junio 2019, diciembre 2019, julio 2020, julio y diciembre 2021, junio y octubre de 2022.

BASES INTEGRADAS

BASES ESTÁNDAR DE ADJUDICACIÓN SIMPLIFICADA PARA LA CONTRATACIÓN DE BIENES

ADJUDICACIÓN SIMPLIFICADA N°

001-2023-PENSION65

PRIMERA CONVOCATORIA

CONTRATACIÓN DE BIENES

“Adquisición de indumentaria: blusa manga larga, camisas de manga larga blanco, camiseta de manga corta, camiseta de manga larga, casaca con forro micropolar, casaca impermeable, chalecos institucionales, gorros y ponchos impermeables, para los servidores de las Unidades Territoriales del Programa Nacional de Asistencia Solidaria Pensión 65”.

DEBER DE COLABORACIÓN

La Entidad y todo proveedor que se someta a las presentes Bases, sea como participante, postor y/o contratista, deben conducir su actuación conforme a los principios previstos en la Ley de Contrataciones del Estado.

En este contexto, se encuentran obligados a prestar su colaboración al OSCE y a la Secretaría Técnica de la Comisión de Defensa de la Libre Competencia del INDECOPI, en todo momento según corresponda a sus competencias, a fin de comunicar presuntos casos de fraude, colusión y corrupción por parte de los funcionarios y servidores de la Entidad, así como los proveedores y demás actores que participan en el proceso de contratación.

De igual forma, deben poner en conocimiento del OSCE y a la Secretaría Técnica de la Comisión de Defensa de la Libre Competencia del INDECOPI los indicios de conductas anticompetitivas que se presenten durante el proceso de contratación, en los términos del Decreto Legislativo N° 1034, "Ley de Represión de Conductas Anticompetitivas", o norma que la sustituya, así como las demás normas de la materia.

La Entidad y todo proveedor que se someta a las presentes Bases, sea como participante, postor y/o contratista del proceso de contratación deben permitir al OSCE o a la Secretaría Técnica de la Comisión de Defensa de la Libre Competencia del INDECOPI el acceso a la información referida a las contrataciones del Estado que sea requerida, prestar testimonio o absolución de posiciones que se requieran, entre otras formas de colaboración.

SECCIÓN GENERAL

DISPOSICIONES COMUNES DEL PROCEDIMIENTO DE SELECCIÓN

(ESTA SECCIÓN NO DEBE SER MODIFICADA EN NINGÚN EXTREMO, BAJO SANCIÓN DE NULIDAD)

En
no
f

CAPÍTULO I ETAPAS DEL PROCEDIMIENTO DE SELECCIÓN

1.1. REFERENCIAS

Cuando en el presente documento se mencione la palabra Ley, se entiende que se está haciendo referencia a la Ley N° 30225, Ley de Contrataciones del Estado, y cuando se mencione la palabra Reglamento, se entiende que se está haciendo referencia al Reglamento de la Ley de Contrataciones del Estado aprobado por Decreto Supremo N° 344-2018-EF.

Las referidas normas incluyen sus respectivas modificaciones, de ser el caso.

1.2. CONVOCATORIA

Se realiza a través de su publicación en el SEACE de conformidad con lo señalado en el artículo 54 del Reglamento, en la fecha señalada en el calendario del procedimiento de selección, debiendo adjuntar las bases y resumen ejecutivo.

1.3. REGISTRO DE PARTICIPANTES

El registro de participantes se realiza conforme al artículo 55 del Reglamento. En el caso de un consorcio, basta que se registre uno (1) de sus integrantes:

Importante

- Para registrarse como participante en un procedimiento de selección convocado por las Entidades del Estado Peruano, es necesario que los proveedores cuenten con inscripción vigente y estar habilitados ante el Registro Nacional de Proveedores (RNP) que administra el Organismo Supervisor de las Contrataciones del Estado (OSCE). Para obtener mayor información, se puede ingresar a la siguiente dirección electrónica: www.rnp.gob.pe.
- Los proveedores que deseen registrar su participación deben ingresar al SEACE utilizando su Certificado SEACE (usuario y contraseña). Asimismo, deben observar las instrucciones señaladas en el documento de orientación "Guía para el registro de participantes electrónico" publicado en <https://www2.seace.gob.pe/>.
- En caso los proveedores no cuenten con inscripción vigente en el RNP y/o se encuentren inhabilitados o suspendidos para ser participantes, postores y/o contratistas, el SEACE restringirá su registro, quedando a potestad de estos intentar nuevamente registrar su participación en el procedimiento de selección en cualquier otro momento, dentro del plazo establecido para dicha etapa, siempre que haya obtenido la vigencia de su inscripción o quedado sin efecto la sanción que le impuso el Tribunal de Contrataciones del Estado.

1.4. FORMULACIÓN DE CONSULTAS Y OBSERVACIONES A LAS BASES

La formulación de consultas y observaciones a las bases se efectúa de conformidad con lo establecido en los numerales 72.1 y 72.2 del artículo 72 del Reglamento, así como el literal a) del artículo 89 del Reglamento.

Importante

No pueden formularse consultas ni observaciones respecto del contenido de una ficha de homologación aprobada. Las consultas y observaciones que se formulen sobre el particular, se tienen como no presentadas.

1.5. ABSOLUCIÓN DE CONSULTAS, OBSERVACIONES E INTEGRACIÓN DE BASES

La absolución de consultas, observaciones e integración de las bases se realizan conforme a las disposiciones previstas en el numeral 72.4 del artículo 72 del Reglamento y el literal a) del artículo 89 del Reglamento.

Importante

- *No se absolverán consultas y observaciones a las bases que se presenten en forma física.*
- *Cuando exista divergencia entre lo indicado en el pliego de absolución de consultas y observaciones y la integración de bases, prevalece lo absuelto en el referido pliego, sin perjuicio, del deslinde de responsabilidades correspondiente.*

1.6. FORMA DE PRESENTACIÓN DE OFERTAS

Las ofertas se presentan conforme lo establecido en el artículo 59 y en el artículo 90 del Reglamento.

Las declaraciones juradas, formatos o formularios previstos en las bases que conforman la oferta deben estar debidamente firmados por el postor (firma manuscrita o digital, según la Ley N° 27269, Ley de Firmas y Certificados Digitales¹). Los demás documentos deben ser visados por el postor. En el caso de persona jurídica, por su representante legal, apoderado o mandatario designado para dicho fin y, en el caso de persona natural, por éste o su apoderado. No se acepta el pegado de la imagen de una firma o visto. Las ofertas se presentan foliadas.

Importante

- *Los formularios electrónicos que se encuentran en el SEACE y que los proveedores deben llenar para presentar sus ofertas, tienen carácter de declaración jurada.*
- *En caso la información contenida en los documentos escaneados que conforman la oferta no coincida con lo declarado a través del SEACE, prevalece la información declarada en los documentos escaneados.*
- *No se tomarán en cuenta las ofertas que se presenten en físico a la Entidad.*

1.7. PRESENTACIÓN Y APERTURA DE OFERTAS

El participante presentará su oferta de manera electrónica a través del SEACE, desde las 00:01 horas hasta las 23:59 horas del día establecido para el efecto en el cronograma del procedimiento, adjuntando el archivo digitalizado que contenga los documentos que conforman la oferta de acuerdo a lo requerido en las bases.

El participante debe verificar antes de su envío, bajo su responsabilidad, que el archivo pueda ser descargado y su contenido sea legible.

Importante

Los integrantes de un consorcio no pueden presentar ofertas individuales ni conformar más de un consorcio en un procedimiento de selección, o en un determinado ítem cuando se trate de procedimientos de selección según relación de ítems.

¹ Para mayor información sobre la normativa de firmas y certificados digitales ingresar a: <https://www.indecopi.gob.pe/web/firmas-digitales/firmar-y-certificados-digitales>

En la apertura electrónica de la oferta, el órgano encargado de las contrataciones o el comité de selección, según corresponda, verifica la presentación de lo exigido en la sección específica de las bases de conformidad con el numeral 73.2 del artículo 73 del Reglamento y determina si las ofertas responden a las características y/o requisitos funcionales y condiciones de las Especificaciones Técnicas, detallados en la sección específica de las bases. De no cumplir con lo requerido, la oferta se considera no admitida.

1.8. EVALUACIÓN DE LAS OFERTAS

La evaluación de las ofertas se realiza conforme a lo establecido en el numeral 74.1 y el literal a) del numeral 74.2 del artículo 74 del Reglamento.

En el supuesto de que dos (2) o más ofertas empaten, la determinación del orden de prelación de las ofertas empatadas se efectúa siguiendo estrictamente el orden establecido en el numeral 91.1 del artículo 91 del Reglamento.

El desempate mediante sorteo se realiza de manera electrónica a través del SEACE.

1.9. CALIFICACIÓN DE OFERTAS

La calificación de las ofertas se realiza conforme a lo establecido en los numerales 75.1 y 75.2 del artículo 75 del Reglamento.

1.10. SUBSANACIÓN DE LAS OFERTAS

La subsanación de las ofertas se sujeta a lo establecido en el artículo 60 del Reglamento. El plazo que se otorgue para la subsanación no puede ser inferior a un (1) día hábil.

La solicitud de subsanación se realiza de manera electrónica a través del SEACE y será remitida al correo electrónico consignado por el postor al momento de realizar su inscripción en el RNP, siendo su responsabilidad el permanente seguimiento de las notificaciones a dicho correo. La notificación de la solicitud se entiende efectuada el día de su envío al correo electrónico.

La presentación de las subsanaciones se realiza a través del SEACE. No se tomará en cuenta la subsanación que se presente en físico a la Entidad.

1.11. RECHAZO DE LAS OFERTAS

Previo al otorgamiento de la buena pro, el órgano encargado de las contrataciones o el comité de selección, según corresponda, revisa las ofertas económicas que cumplen los requisitos de calificación, de conformidad con lo establecido para el rechazo de ofertas, previsto en el artículo 68 del Reglamento, de ser el caso.

De rechazarse alguna de las ofertas calificadas, el órgano encargado de las contrataciones o el comité de selección, según corresponda, revisa el cumplimiento de los requisitos de calificación de los postores que siguen en el orden de prelación, en caso las hubiere.

1.12. OTORGAMIENTO DE LA BUENA PRO

Definida la oferta ganadora, el órgano encargado de las contrataciones o el comité de selección, según corresponda, otorga la buena pro mediante su publicación en el SEACE, incluyendo el cuadro comparativo y las actas debidamente motivadas de los resultados de la admisión, no admisión, evaluación, calificación, descalificación, rechazo y el otorgamiento de la buena pro.

1.13. CONSENTIMIENTO DE LA BUENA PRO

Cuando se hayan presentado dos (2) o más ofertas, el consentimiento de la buena pro se produce a los cinco (5) días hábiles siguientes de la notificación de su otorgamiento, sin que los postores hayan ejercido el derecho de interponer el recurso de apelación.

En caso que se haya presentado una sola oferta, el consentimiento de la buena pro se produce el mismo día de la notificación de su otorgamiento.

El consentimiento del otorgamiento de la buena pro se publica en el SEACE al día hábil siguiente de producido.

Importante

Una vez consentido el otorgamiento de la buena pro, el órgano encargado de las contrataciones o el órgano de la Entidad al que se haya asignado tal función realiza la verificación de la oferta presentada por el postor ganador de la buena pro conforme lo establecido en el numeral 64.6 del artículo 64 del Reglamento.

Handwritten marks on the left margin, including a large 'M' and a signature.

CAPÍTULO II SOLUCIÓN DE CONTROVERSIAS DURANTE EL PROCEDIMIENTO DE SELECCIÓN

2.1. RECURSO DE APELACIÓN

A través del recurso de apelación se pueden impugnar los actos dictados durante el desarrollo del procedimiento de selección hasta antes del perfeccionamiento del contrato.

El recurso de apelación se presenta ante la Entidad convocante, y es conocido y resuelto por su Titular, cuando el valor estimado sea igual o menor a cincuenta (50) UIT. Cuando el valor estimado sea mayor a dicho monto, el recurso de apelación se presenta ante y es resuelto por el Tribunal de Contrataciones del Estado.

En los procedimientos de selección según relación de ítems, el valor estimado total del procedimiento determina ante quién se presenta el recurso de apelación.

Los actos que declaren la nulidad de oficio, la cancelación del procedimiento de selección y otros actos emitidos por el Titular de la Entidad que afecten la continuidad de este, se impugnan ante el Tribunal de Contrataciones del Estado.

Importante

- Una vez otorgada la buena pro, el órgano encargado de las contrataciones o el comité de selección, según corresponda, está en la obligación de permitir el acceso de los participantes y postores al expediente de contratación, salvo la información calificada como secreta, confidencial o reservada por la normativa de la materia, a más tardar dentro del día siguiente de haberse solicitado por escrito.

Luego de otorgada la buena pro no se da a conocer las ofertas cuyos requisitos de calificación no fueron analizados y revisados por el órgano encargado de las contrataciones o el comité de selección, según corresponda.

- A efectos de recoger la información de su interés, los postores pueden valerse de distintos medios, tales como: (i) la lectura y/o toma de apuntes, (ii) la captura y almacenamiento de imágenes, e incluso (iii) pueden solicitar copia de la documentación obrante en el expediente, siendo que, en este último caso, la Entidad deberá entregar dicha documentación en el menor tiempo posible, previo pago por tal concepto.
- El recurso de apelación se presenta ante la Mesa de Partes del Tribunal o ante las oficinas desconcentradas del OSCE, o en la Unidad de Trámite Documentario de la Entidad, según corresponda.

2.2. PLAZOS DE INTERPOSICIÓN DEL RECURSO DE APELACIÓN

La apelación contra el otorgamiento de la buena pro o contra los actos dictados con anterioridad a ella se interpone dentro de los cinco (5) días hábiles siguientes de haberse notificado el otorgamiento de la buena pro.

La apelación contra los actos dictados con posterioridad al otorgamiento de la buena pro, contra la declaración de nulidad, cancelación y declaratoria de desierto del procedimiento, se interpone dentro de los cinco (5) días hábiles siguientes de haberse tomado conocimiento del acto que se desea impugnar.

CAPÍTULO III DEL CONTRATO

3.1. PERFECCIONAMIENTO DEL CONTRATO

Los plazos y el procedimiento para perfeccionar el contrato se realiza conforme a lo indicado en el artículo 141 del Reglamento.

El contrato se perfecciona con la suscripción del documento que lo contiene, salvo en los contratos cuyo monto del valor estimado no supere los doscientos mil Soles (S/ 200,000.00), en los que se puede perfeccionar con la recepción de la orden de compra, conforme a lo previsto en la sección específica de las bases.

En el caso de procedimientos de selección por relación de ítems, se puede perfeccionar el contrato con la suscripción del documento o con la recepción de una orden de compra, cuando el valor estimado del ítem corresponda al parámetro establecido en el párrafo anterior.

Importante

El órgano encargado de las contrataciones o el comité de selección, según corresponda, debe consignar en la sección específica de las bases la forma en que se perfeccionará el contrato, sea con la suscripción del contrato o la recepción de la orden de compra. En caso la Entidad perfeccione el contrato con la recepción de la orden de compra no debe incluir la proforma del contrato establecida en el Capítulo V de la sección específica de las bases.

Para perfeccionar el contrato, el postor ganador de la buena pro debe presentar los documentos señalados en el artículo 139 del Reglamento y los previstos en la sección específica de las bases.

3.2. GARANTÍAS

Las garantías que deben otorgar los postores y/o contratistas, según corresponda, son las de fiel cumplimiento del contrato y por los adelantos.

3.2.1. GARANTÍA DE FIEL CUMPLIMIENTO

Como requisito indispensable para perfeccionar el contrato, el postor ganador debe entregar a la Entidad la garantía de fiel cumplimiento del mismo por una suma equivalente al diez por ciento (10%) del monto del contrato original. Esta se mantiene vigente hasta la conformidad de la recepción de la prestación a cargo del contratista.

3.2.2. GARANTÍA DE FIEL CUMPLIMIENTO POR PRESTACIONES ACCESORIAS

En las contrataciones que conllevan la ejecución de prestaciones accesorias, tales como mantenimiento, reparación o actividades afines, se otorga una garantía adicional por una suma equivalente al diez por ciento (10%) del monto del contrato de la prestación accesoria, la misma que debe ser renovada periódicamente hasta el cumplimiento total de las obligaciones garantizadas.

Importante

En los contratos cuyos montos sean iguales o menores a doscientos mil Soles (S/ 200,000.00), no corresponde presentar garantía de fiel cumplimiento de contrato ni garantía de fiel cumplimiento por prestaciones accesorias. Dicha excepción también aplica a los contratos derivados de procedimientos de selección por relación de ítems, cuando el monto del ítem adjudicado o la sumatoria de los montos de los ítems adjudicados no superen el monto señalado anteriormente, conforme a lo dispuesto en el literal a) del artículo 152 del Reglamento.

3.2.3. GARANTÍA POR ADELANTO

En caso se haya previsto en la sección específica de las bases la entrega de adelantos, el contratista debe presentar una garantía emitida por idéntico monto conforme a lo estipulado en el artículo 153 del Reglamento.

3.3. REQUISITOS DE LAS GARANTÍAS

Las garantías que se presenten deben ser incondicionales, solidarias, irrevocables y de realización automática en el país, al solo requerimiento de la Entidad. Asimismo, deben ser emitidas por empresas que se encuentren bajo la supervisión directa de la Superintendencia de Banca, Seguros y Administradoras Privadas de Fondos de Pensiones y que cuenten con clasificación de riesgo B o superior. Asimismo, deben estar autorizadas para emitir garantías, o estar consideradas en la última lista de bancos extranjeros de primera categoría que periódicamente publica el Banco Central de Reserva del Perú.

Importante

Corresponde a la Entidad verificar que las garantías presentadas por el postor ganador de la buena pro y/o contratista cumplan con los requisitos y condiciones necesarios para su aceptación y eventual ejecución, sin perjuicio de la determinación de las responsabilidades funcionales que correspondan.

Advertencia

Los funcionarios de las Entidades no deben aceptar garantías emitidas bajo condiciones distintas a las establecidas en el presente numeral, debiendo tener en cuenta lo siguiente:

1. La clasificadora de riesgo que asigna la clasificación a la empresa que emite la garantía debe encontrarse listada en el portal web de la SBS (<http://www.sbs.gob.pe/sistema-financiero/clasificadoras-de-riesgo>).
2. Se debe identificar en la página web de la clasificadora de riesgo respectiva, cuál es la clasificación vigente de la empresa que emite la garantía, considerando la vigencia a la fecha de emisión de la garantía.
3. Para fines de lo establecido en el artículo 148 del Reglamento, la clasificación de riesgo B, incluye las clasificaciones B+ y B.
4. Si la empresa que otorga la garantía cuenta con más de una clasificación de riesgo emitida por distintas empresas listadas en el portal web de la SBS, bastará que en una de ellas cumpla con la clasificación mínima establecida en el Reglamento.

En caso exista alguna duda sobre la clasificación de riesgo asignada a la empresa emisora de la garantía, se deberá consultar a la clasificadora de riesgos respectiva.

De otro lado, además de cumplir con el requisito referido a la clasificación de riesgo, a efectos de verificar si la empresa emisora se encuentra autorizada por la SBS para emitir garantías, debe revisarse el portal web de dicha Entidad (<http://www.sbs.gob.pe/sistema-financiero/relacion-de-empresas-que-se-encuentran-autorizadas-a-emitar-cartas-fianza>).

Advertencia

Los funcionarios competentes deben verificar la autenticidad de la garantía a través de los mecanismos establecidos (consulta web, teléfono u otros) por la empresa emisora.

3.4. EJECUCIÓN DE GARANTÍAS

La Entidad puede solicitar la ejecución de las garantías conforme a los supuestos contemplados en el artículo 155 del Reglamento.

3.5. ADELANTOS

La Entidad puede entregar adelantos directos al contratista, los que en ningún caso exceden en conjunto del treinta por ciento (30%) del monto del contrato original, siempre que ello haya sido previsto en la sección específica de las bases.

3.6. PENALIDADES

3.6.1. PENALIDAD POR MORA EN LA EJECUCIÓN DE LA PRESTACIÓN

En caso de retraso injustificado del contratista en la ejecución de las prestaciones objeto del contrato, la Entidad le aplica automáticamente una penalidad por mora por cada día de atraso, de conformidad con el artículo 162 del Reglamento.

3.6.2. OTRAS PENALIDADES

La Entidad puede establecer penalidades distintas a la mencionada en el numeral precedente, según lo previsto en el artículo 163 del Reglamento y lo indicado en la sección específica de las bases.

Estos dos tipos de penalidades se calculan en forma independiente y pueden alcanzar cada una un monto máximo equivalente al diez por ciento (10%) del monto del contrato vigente, o de ser el caso, del ítem que debió ejecutarse.

3.7. INCUMPLIMIENTO DEL CONTRATO

Las causales para la resolución del contrato, serán aplicadas de conformidad con el artículo 36 de la Ley y 164 del Reglamento.

3.8. PAGOS

El pago se realiza después de ejecutada la respectiva prestación, pudiendo contemplarse pagos a cuenta, según la forma establecida en la sección específica de las bases o en el contrato.

La Entidad paga las contraprestaciones pactadas a favor del contratista dentro de los diez (10) días calendario siguientes de otorgada la conformidad de los bienes, siempre que se verifiquen las condiciones establecidas en el contrato para ello, bajo responsabilidad del funcionario competente.

La conformidad se emite en un plazo máximo de siete (7) días de producida la recepción salvo que se requiera efectuar pruebas que permitan verificar el cumplimiento de la obligación, en cuyo caso la conformidad se emite en un plazo máximo de quince (15) días, bajo responsabilidad del funcionario que debe emitir la conformidad.

En el caso que se haya suscrito contrato con un consorcio, el pago se realizará de acuerdo a lo que se indique en el contrato de consorcio.

Advertencia

En caso de retraso en los pagos a cuenta o pago final por parte de la Entidad, salvo que se deba a caso fortuito o fuerza mayor, esta reconoce al contratista los intereses legales correspondientes, de conformidad con el artículo 39 de la Ley y 171 del Reglamento, debiendo repetir contra los responsables de la demora injustificada.

3.9. DISPOSICIONES FINALES

Todos los demás aspectos del presente procedimiento no contemplados en las bases se regirán supletoriamente por la Ley y su Reglamento, así como por las disposiciones legales vigentes.

SECCIÓN ESPECÍFICA

CONDICIONES ESPECIALES DEL PROCEDIMIENTO DE SELECCIÓN

(EN ESTA SECCIÓN LA ENTIDAD DEBERÁ COMPLETAR LA INFORMACIÓN EXIGIDA, DE ACUERDO A LAS INSTRUCCIONES INDICADAS)

201
20
7

CAPÍTULO I GENERALIDADES

1.1. ENTIDAD CONVOCANTE

Nombre : PROGRAMA NACIONAL DE ASISTENCIA SOLIDARIA PENSION 65
RUC N° : 20547960051
Domicilio legal : AV. JUAN DE ARONA 151, PISO 8 – SAN ISIDRO
Teléfono: : 705-2900
Correo electrónico: : CONTRATISTA147@PENSION65.GOB.PE

1.2. OBJETO DE LA CONVOCATORIA

El presente procedimiento de selección tiene por objeto la contratación de "ADQUISICIÓN DE INDUMENTARIA: BLUSA MANGA LARGA, CAMISAS DE MANGA LARGA BLANCO, CAMISETA DE MANGA CORTA, CAMISETA DE MANGA LARGA, CASACA CON FORRO MICROPOLAR, CASACA IMPERMEABLE, CHALECOS INSTITUCIONALES, GORROS Y PONCHOS IMPERMEABLES, PARA LOS SERVIDORES DE LAS UNIDADES TERRITORIALES DEL PROGRAMA NACIONAL DE ASISTENCIA SOLIDARIA PENSIÓN 65".

Item/ paquete	DESCRIPCION	UND. DE MEDIDA	CANTIDAD
1	CAMISETA DE MANGA CORTA CUELLO CAMISERO	UND.	234
	CASACA IMPERMEABLE CON FORRO MICRO POLAR UNISEX	UND.	269
	GORRO DE DRILL TIPO JOCKEY CON BORDADO	UND.	482
	PONCHOS IMPERMEABLES	UND.	477
	CAMISETA DE MANGA LARGA CUELLO CAMISERO	UND.	475
	CASACA IMPERMEABLE UNISEX	UND.	232
	BLUSA DE ALGODÓN MANGA LARGA	UND.	155
	CHALECO DE DRILL CON CINTAS REFLECTIVAS	UND.	497
	CAMISA DE ALGODÓN MANGA LARGA	UND.	345

1.3. EXPEDIENTE DE CONTRATACIÓN

El expediente de contratación fue aprobado mediante Formato N° 02 del OSCE, con N° 03-2023, de fecha 04 de julio de 2023.

1.4. FUENTE DE FINANCIAMIENTO

RECURSOS ORDINARIOS.

Importante

La fuente de financiamiento debe corresponder a aquella prevista en la Ley de Equilibrio Financiero del Presupuesto del Sector Público del año fiscal en el cual se convoca el procedimiento de selección.

1.5. SISTEMA DE CONTRATACIÓN

El presente procedimiento se rige por el sistema de SUMA ALZADA, de acuerdo con lo establecido en el expediente de contratación respectivo.

1.6. MODALIDAD DE EJECUCIÓN

NO APLICA.

1.7. DISTRIBUCIÓN DE LA BUENA PRO

NO APLICA.

1.8. ALCANCES DEL REQUERIMIENTO

El alcance de la prestación está definido en el Capítulo III de la presente sección de las bases.

1.9. PLAZO DE ENTREGA

Los bienes materia de la presente convocatoria se entregarán en el plazo de veinte (20) días calendarios, contabilizados desde el día siguiente de aprobada la muestra; este plazo incluye la entrega del certificado de calidad de internamiento DOCUMENTO QUE ACREDITE LA COMPOSICION DE LAS TELAS UTILIZADAS EN LA CONFECCION DE LA INDUMENTARIA que certifique la calidad del cumplimiento de las especificaciones técnicas, en el almacén central.

De conformidad a lo dispuesto en el Cuestionamiento N° 2, 3 Y 5 del Pronunciamiento

1.10. COSTO DE REPRODUCCIÓN Y ENTREGA DE BASES

Los participantes registrados tienen el derecho de recabar un ejemplar de las bases, para cuyo efecto deben cancelar s/ 5.00 (Cinco con 00/100 soles) en MESA DE PARTES DE LA ENTIDAD, sito Av. Juan de Arona 151 Piso 8 – San Isidro y recabar las bases en la Coordinación Abastecimiento y Servicios Generales en la misma dirección.

Importante

El costo de entrega de un ejemplar de las bases no puede exceder el costo de su reproducción.

1.11. BASE LEGAL

- Ley N° 31638 – Ley de Presupuesto del Sector Público para el Año Fiscal 2023.
- Ley N° 31639 – Ley de Equilibrio Financiero del Presupuesto del Sector Público para el año fiscal 2023.
- Ley 27806 – Ley de Transparencia y de Acceso a la Información Pública
- TUO de la Ley N° 30225 – Ley de Contrataciones del Estado, en adelante La Ley, aprobado mediante Decreto Supremo N° 082-2019-EF
- Decreto Supremo N° 344-2018-EF - Reglamento de la Ley de Contrataciones del Estado y sus modificatorias, en adelante el Reglamento.
- Texto Único ordenado de la Ley N° 27444 – Ley del Procedimiento Administrativo General, aprobado mediante Decreto Supremo N° 004-2019-JUS.
- Código Civil.
- Directivas y Opiniones del OSCE.
- Cualquier otra disposición legal vigente que permita desarrollar el objeto de la convocatoria, que no contravenga lo regulado por la Ley de Contrataciones del Estado.

Las referidas normas incluyen sus respectivas modificaciones, de ser el caso.

CAPÍTULO II DEL PROCEDIMIENTO DE SELECCIÓN

2.1. CALENDARIO DEL PROCEDIMIENTO DE SELECCIÓN

Según el cronograma de la ficha de selección de la convocatoria publicada en el SEACE.

Importante

De conformidad con la vigesimosegunda Disposición Complementaria Final del Reglamento, en caso la Entidad (Ministerios y sus organismos públicos, programas o proyectos adscritos) haya difundido el requerimiento a través del SEACE siguiendo el procedimiento establecido en dicha disposición, no procede formular consultas u observaciones al requerimiento.

2.2. CONTENIDO DE LAS OFERTAS

La oferta contendrá, además de un índice de documentos², la siguiente documentación:

2.2.1. Documentación de presentación obligatoria

2.2.1.1. Documentos para la admisión de la oferta

- a) Declaración jurada de datos del postor. (**Anexo N° 1**)
- b) Documento que acredite la representación de quien suscribe la oferta.

En caso de persona jurídica, copia del certificado de vigencia de poder del representante legal, apoderado o mandatario designado para tal efecto.

En caso de persona natural, copia del documento nacional de identidad o documento análogo, o del certificado de vigencia de poder otorgado por persona natural, del apoderado o mandatario, según corresponda.

En el caso de consorcios, este documento debe ser presentado por cada uno de los integrantes del consorcio que suscriba la promesa de consorcio, según corresponda.

Advertencia

De acuerdo con el artículo 4 del Decreto Legislativo N° 1246, las Entidades están prohibidas de exigir a los administrados o usuarios la información que puedan obtener directamente mediante la interoperabilidad a que se refieren los artículos 2 y 3 de dicho Decreto Legislativo. En esa medida, si la Entidad es usuaria de la Plataforma de Interoperabilidad del Estado – PIDE³ y siempre que el servicio web se encuentre activo en el Catálogo de Servicios de dicha plataforma, no corresponderá exigir el certificado de vigencia de poder y/o documento nacional de identidad.

- c) Declaración jurada de acuerdo con el literal b) del artículo 52 del Reglamento. (**Anexo N° 2**)
- d) Declaración jurada de cumplimiento de las Especificaciones Técnicas contenidas en el numeral 3.1 del Capítulo III de la presente sección. (**Anexo N° 3**)

² La omisión del índice no determina la no admisión de la oferta.

³ Para mayor información de las Entidades usuarias y del Catálogo de Servicios de la Plataforma de Interoperabilidad del Estado – PIDE ingresar al siguiente enlace <https://www.gobiernodigital.gob.pe/interoperabilidad/>

- e) Declaración jurada de plazo de entrega. (**Anexo N° 4**)⁴
- f) Promesa de consorcio con firmas legalizadas, de ser el caso, en la que se consigne los integrantes, el representante común, el domicilio común y las obligaciones a las que se compromete cada uno de los integrantes del consorcio así como el porcentaje equivalente a dichas obligaciones. (**Anexo N° 5**)
- g) El precio de la oferta en SOLES. Adjuntar obligatoriamente el **Anexo N° 6**.

El precio total de la oferta y los subtotales que lo componen son expresados con dos (2) decimales. Los precios unitarios pueden ser expresados con más de dos (2) decimales.

Importante

El órgano encargado de las contrataciones o el comité de selección según corresponda, verifica la presentación de los documentos requeridos. De no cumplir con lo requerido, la oferta se considera no admitida.

2.2.1.2. Documentos para acreditar los requisitos de calificación

Incorporar en la oferta los documentos que acreditan los “**Requisitos de Calificación**” que se detallan en el numeral 3.2 del Capítulo III de la presente sección de las bases.

2.2.2. Documentación de presentación facultativa:

- a) En el caso de microempresas y pequeñas empresas integradas por personas con discapacidad, o en el caso de consorcios conformados en su totalidad por estas empresas, deben presentar la constancia o certificado con el cual acredite su inscripción en el Registro de Empresas Promocionales para Personas con Discapacidad⁵.
- b) Solicitud de bonificación del cinco por ciento (5%) por tener la condición de micro y pequeña empresa (**Anexo N° 10**).

Advertencia

El órgano encargado de las contrataciones o el comité de selección, según corresponda, no podrá exigir al postor la presentación de documentos que no hayan sido indicados en los acápites “Documentos para la admisión de la oferta”, “Requisitos de calificación” y “Factores de evaluación”.

Importante para la Entidad

Esta disposición solo debe ser incluida en el caso de procedimientos de selección cuyo valor estimado sea igual o menor a cincuenta (50) UIT:

2.3. PRESENTACIÓN DEL RECURSO DE APELACIÓN

“El recurso de apelación se presenta ante la Unidad de Trámite Documentario de la Entidad.

En caso el participante o postor opte por presentar recurso de apelación y por otorgar la garantía mediante depósito en cuenta bancaria, se debe realizar el abono en:

N° de Cuenta : 00-068-332524

⁴ En caso de considerar como factor de evaluación la mejora del plazo de entrega, el plazo ofertado en dicho anexo servirá también para acreditar este factor.

⁵ Dicho documento se tendrá en consideración en caso de empate, conforme a lo previsto en el artículo 91 del Reglamento.

Banco : BANCO DE LA NACION
N° CCI⁶ : 018-068-000068332524-75

2.4. REQUISITOS PARA PERFECCIONAR EL CONTRATO

El postor ganador de la buena pro debe presentar los siguientes documentos para perfeccionar el contrato:

- Garantía de fiel cumplimiento del contrato
- Garantía de fiel cumplimiento por prestaciones accesorias, de ser el caso.
- Contrato de consorcio con firmas legalizadas ante Notario de cada uno de los integrantes, de ser el caso.
- Código de cuenta interbancaria (CCI) o, en el caso de proveedores no domiciliados, el número de su cuenta bancaria y la entidad bancaria en el exterior.
- Copia de la vigencia del poder del representante legal de la empresa que acredite que cuenta con facultades para perfeccionar el contrato, cuando corresponda.
- Copia de DNI del postor en caso de persona natural, o de su representante legal en caso de persona jurídica.

Advertencia

De acuerdo con el artículo 4 del Decreto Legislativo N° 1246, las Entidades están prohibidas de exigir a los administrados o usuarios la información que puedan obtener directamente mediante la interoperabilidad a que se refieren los artículos 2 y 3 de dicho Decreto Legislativo. En esa medida, si la Entidad es usuaria de la Plataforma de Interoperabilidad del Estado – PIDE⁷ y siempre que el servicio web se encuentre activo en el Catálogo de Servicios de dicha plataforma, no corresponderá exigir los documentos previstos en los literales e) y f).

- Domicilio para efectos de la notificación durante la ejecución del contrato.
- Autorización de notificación de la decisión de la Entidad sobre la solicitud de ampliación de plazo mediante medios electrónicos de comunicación⁸ (**Anexo N° 11**).
- Detalle de los precios unitarios del precio ofertado⁹.
- Detalle del precio de la oferta de cada uno de los bienes que conforman el paquete¹⁰.

Importante

- En caso que el postor ganador de la buena pro sea un consorcio, las garantías que presente este para el perfeccionamiento del contrato, así como durante la ejecución contractual, de ser el caso, además de cumplir con las condiciones establecidas en el artículo 33 de la Ley y en el artículo 148 del Reglamento, deben consignar expresamente el nombre completo o la denominación o razón social de los integrantes del consorcio, en calidad de garantizados, de lo contrario no podrán ser aceptadas por las Entidades. No se cumple el requisito antes indicado si se consigna únicamente la denominación del consorcio, conforme lo dispuesto en la Directiva "Participación de Proveedores en Consorcio en las Contrataciones del Estado".*
- En los contratos cuyos montos sean iguales o menores a doscientos mil Soles (S/ 200,000.00), no corresponde presentar garantía de fiel cumplimiento de contrato ni garantía de fiel cumplimiento por prestaciones accesorias. Dicha excepción también aplica a los contratos*

⁶ En caso de transferencia interbancaria.

⁷ Para mayor información de las Entidades usuarias y del Catálogo de Servicios de la Plataforma de Interoperabilidad del Estado – PIDE ingresar al siguiente enlace <https://www.gobiernodigital.gob.pe/interoperabilidad/>

⁸ En tanto se implemente la funcionalidad en el SEACE, de conformidad con la Primera Disposición Complementaria Transitoria del Decreto Supremo N° 234-2022-EF.

⁹ Incluir solo en caso de la contratación bajo el sistema a suma alzada.

¹⁰ Incluir solo en caso de contrataciones por paquete.

derivados de procedimientos de selección por relación de ítems, cuando el monto del ítem adjudicado o la sumatoria de los montos de los ítems adjudicados no supere el monto señalado anteriormente, conforme a lo dispuesto en el literal a) del artículo 152 del Reglamento.

Importante

- *Corresponde a la Entidad verificar que las garantías presentadas por el postor ganador de la buena pro cumplan con los requisitos y condiciones necesarios para su aceptación y eventual ejecución, sin perjuicio de la determinación de las responsabilidades funcionales que correspondan.*
- *De conformidad con el Reglamento Consular del Perú aprobado mediante Decreto Supremo N° 076-2005-RE para que los documentos públicos y privados extendidos en el exterior tengan validez en el Perú, deben estar legalizados por los funcionarios consulares peruanos y refrendados por el Ministerio de Relaciones Exteriores del Perú, salvo que se trate de documentos públicos emitidos en países que formen parte del Convenio de la Apostilla, en cuyo caso bastará con que estos cuenten con la Apostilla de la Haya¹¹.*
- *La Entidad no puede exigir documentación o información adicional a la consignada en el presente numeral para el perfeccionamiento del contrato.*

2.5. PERFECCIONAMIENTO DEL CONTRATO

El contrato se perfecciona con la notificación de la orden de compra. Para dicho efecto el postor ganador de la buena pro, dentro del plazo previsto en el artículo 141 del Reglamento, debe presentar la documentación requerida en mesa de partes de la ENTIDAD, sito Av. Juan de Arona 151, Piso 8 – San Isidro, en horario de atención de 08:30 a.m. a 17:00 horas.

2.6. FORMA DE PAGO

La Entidad realizará el pago de la contraprestación pactada a favor del contratista en PAGO UNICO.

Para efectos del pago de las contraprestaciones ejecutadas por el contratista, la Entidad debe contar con la siguiente documentación:

- Recepción del almacén central del Programa Nacional de Asistencia Solidaria PENSION 65.
- Informe del funcionario responsable de la Unidad de Recursos Humanos, previo informe de la recepción de los bienes a cargo del responsable del almacén central adjuntando la guía de remisión, certificado de calidad que certifique la calidad del cumplimiento de la especificaciones técnicas.
- Comprobante de pago.

Dicha documentación se debe presentar en sito Av. Juan de Arona 151, Piso 8 – San Isidro, en horario de atención de 08:30 a.m. a 17:00 horas.

¹¹ Según lo previsto en la Opinión N° 009-2016/DTN.

CAPÍTULO III REQUERIMIENTO

Importante

De conformidad con el numeral 29.8 del artículo 29 del Reglamento, el área usuaria es responsable de la adecuada formulación del requerimiento, debiendo asegurar la calidad técnica y reducir la necesidad de su reformulación por errores o deficiencias técnicas que repercutan en el proceso de contratación.

3.1. ESPECIFICACIONES TÉCNICAS

LAS ESPECIFICACIONES TECNICAS, SE ENCUENTRA EN UN ARCHIVO CONUNTO A LAS PRESENTES BASES (REFERENCIA ANEXO N° 12).

Handwritten signature/initials on the left margin.

Importante

Para determinar que los postores cuentan con las capacidades necesarias para ejecutar el contrato, el órgano encargado de las contrataciones o el comité de selección, según corresponda, incorpora los requisitos de calificación previstos por el área usuaria en el requerimiento, no pudiendo incluirse requisitos adicionales, ni distintos a los siguientes:

3.2. REQUISITOS DE CALIFICACIÓN

B.	EXPERIENCIA DEL POSTOR EN LA ESPECIALIDAD
	<p><u>Requisitos:</u></p> <p>El postor debe acreditar un monto facturado acumulado equivalente a s/ 120,000.00 (Ciento veinte mil con 00/100 soles), por la venta de bienes iguales o similares al objeto de la convocatoria, durante los ocho (8) años anteriores a la fecha de la presentación de ofertas que se computarán desde la fecha de la conformidad o emisión del comprobante de pago, según corresponda.</p> <p>En el caso de postores que declaren en el Anexo N° 1 tener la condición de micro y pequeña empresa, se acredita una experiencia de s/ 10,000.00 (Diez mil con 00/100 soles), por la venta de bienes iguales o similares al objeto de la convocatoria, durante los ocho (8) años anteriores a la fecha de la presentación de ofertas que se computarán desde la fecha de la conformidad o emisión del comprobante de pago, según corresponda. En el caso de consorcios, todos los integrantes deben contar con la condición de micro y pequeña empresa.</p> <p>Se consideran bienes similares a los siguientes VENTAS DE INDUMENTARIAS Y/O UNIFORMES EN GENERAL.</p> <p><u>Acreditación:</u></p> <p>La experiencia del postor en la especialidad se acreditará con copia simple de (i) contratos u órdenes de compra, y su respectiva conformidad o constancia de prestación; o (ii) comprobantes de pago cuya cancelación se acredite documental y fehacientemente, con voucher de depósito, nota de abono, reporte de estado de cuenta, cualquier otro documento emitido por Entidad del sistema financiero que acredite el abono o mediante cancelación en el mismo comprobante de pago¹² correspondientes a un máximo de veinte (20) contrataciones.</p> <p>En caso los postores presenten varios comprobantes de pago para acreditar una sola contratación, se debe acreditar que corresponden a dicha contratación; de lo contrario, se asumirá que los comprobantes acreditan contrataciones independientes, en cuyo caso solo se considerará, para la evaluación, las veinte (20) primeras contrataciones indicadas en el Anexo N° 8 referido a la Experiencia del Postor en la Especialidad.</p> <p>En el caso de suministro, solo se considera como experiencia la parte del contrato que haya sido ejecutada durante los ocho (8) años anteriores a la fecha de presentación de ofertas, debiendo adjuntarse copia de las conformidades correspondientes a tal parte o los respectivos comprobantes de pago cancelados.</p> <p>En los casos que se acredite experiencia adquirida en consorcio, debe presentarse la promesa de consorcio o el contrato de consorcio del cual se desprenda fehacientemente el porcentaje de las obligaciones que se asumió en el contrato presentado; de lo contrario, no se computará la experiencia proveniente de dicho contrato.</p> <p>Asimismo, cuando se presenten contratos derivados de procesos de selección convocados antes del 20.09.2012, la calificación se ceñirá al método descrito en la Directiva "Participación de Proveedores en Consorcio en las Contrataciones del Estado", debiendo presumirse que el porcentaje de las obligaciones</p>

¹² Cabe precisar que, de acuerdo con la Resolución N° 0065-2018-TCE-S1 del Tribunal de Contrataciones del Estado:

"... el solo sello de cancelado en el comprobante, cuando ha sido colocado por el propio postor, no puede ser considerado como una acreditación que produzca fehacencia en relación a que se encuentra cancelado. Admitir ello equivaldría a considerar como válida la sola declaración del postor afirmando que el comprobante de pago ha sido cancelado"

(...)

"Situación diferente se suscita ante el sello colocado por el cliente del postor [sea utilizando el término "cancelado" o "pagado"] supuesto en el cual sí se contaría con la declaración de un tercero que brinde certeza, ante la cual debiera reconocerse la validez de la experiencia".

equivale al porcentaje de participación de la promesa de consorcio o del contrato de consorcio. En caso que en dichos documentos no se consigne el porcentaje de participación se presumirá que las obligaciones se ejecutaron en partes iguales.

Si el titular de la experiencia no es el postor, consignar si dicha experiencia corresponde a la matriz en caso que el postor sea sucursal, o fue transmitida por reorganización societaria, debiendo acompañar la documentación sustentatoria correspondiente.

Si el postor acredita experiencia de otra persona jurídica como consecuencia de una reorganización societaria, debe presentar adicionalmente el Anexo N° 9.

Cuando en los contratos, órdenes de compra o comprobantes de pago el monto facturado se encuentre expresado en moneda extranjera, debe indicarse el tipo de cambio venta publicado por la Superintendencia de Banca, Seguros y AFP correspondiente a la fecha de suscripción del contrato, de emisión de la orden de compra o de cancelación del comprobante de pago, según corresponda.

Sin perjuicio de lo anterior, los postores deben llenar y presentar el Anexo N° 8 referido a la Experiencia del Postor en la Especialidad.

Importante

En el caso de consorcios, solo se considera la experiencia de aquellos integrantes que se hayan comprometido, según la promesa de consorcio, a ejecutar el objeto materia de la convocatoria, conforme a la Directiva "Participación de Proveedores en Consorcio en las Contrataciones del Estado".

Importante

- Si como resultado de una consulta u observación corresponde precisarse o ajustarse el requerimiento, se solicita la autorización del área usuaria y se pone de conocimiento de tal hecho a la dependencia que aprobó el expediente de contratación, de conformidad con el numeral 72.3 del artículo 72 del Reglamento.
- El cumplimiento de las Especificaciones Técnicas se realiza mediante la presentación de una declaración jurada. De ser el caso, adicionalmente la Entidad puede solicitar documentación que acredite el cumplimiento del algún componente de las características y/o requisitos funcionales. Para dicho efecto, consignará de manera detallada los documentos que deben presentar los postores en el literal e) del numeral 2.2.1.1 de esta sección de las bases.
- Los requisitos de calificación determinan si los postores cuentan con las capacidades necesarias para ejecutar el contrato, lo que debe ser acreditado documentalmente, y no mediante declaración jurada.

CAPÍTULO IV FACTORES DE EVALUACIÓN

La evaluación se realiza sobre la base de cien (100) puntos.

Para determinar la oferta con el mejor puntaje y el orden de prelación de las ofertas, se considera lo siguiente:

FACTOR DE EVALUACIÓN	PUNTAJE / METODOLOGÍA PARA SU ASIGNACIÓN
A. PRECIO	
<p><u>Evaluación:</u> Se evaluará considerando el precio ofertado por el postor.</p> <p><u>Acreditación:</u> Se acreditará mediante el documento que contiene el precio de la oferta (Anexo N° 6).</p>	<p>La evaluación consistirá en otorgar el máximo puntaje a la oferta de precio más bajo y otorgar a las demás ofertas puntajes inversamente proporcionales a sus respectivos precios, según la siguiente fórmula:</p> $P_i = \frac{O_m \times PMP}{O_i}$ <p>i = Oferta P_i = Puntaje de la oferta a evaluar O_i = Precio i O_m = Precio de la oferta más baja PMP = Puntaje máximo del precio</p> <p style="text-align: right;">100 puntos</p>

Importante

Los factores de evaluación elaborados por el órgano encargado de las contrataciones o el comité de selección, según corresponda, son objetivos y guardan vinculación, razonabilidad y proporcionalidad con el objeto de la contratación. Asimismo, estos no pueden calificar con puntaje el cumplimiento de las Especificaciones Técnicas ni los requisitos de calificación.

CAPÍTULO V PROFORMA DEL CONTRATO

Importante

Dependiendo del objeto del contrato, de resultar indispensable, puede incluirse cláusulas adicionales o la adecuación de las propuestas en el presente documento, las que en ningún caso pueden contemplar disposiciones contrarias a la normativa vigente ni a lo señalado en este capítulo.

Conste por el presente documento, la contratación de "ADQUISICIÓN DE INDUMENTARIA: BLUSA MANGA LARGA, CAMISAS DE MANGA LARGA BLANCO, CAMISETA DE MANGA CORTA, CAMISETA DE MANGA LARGA, CASACA CON FORRO MICROPOLAR, CASACA IMPERMEABLE, CHALECOS INSTITUCIONALES, GORROS Y PONCHOS IMPERMEABLES, PARA LOS SERVIDORES DE LAS UNIDADES TERRITORIALES DEL PROGRAMA NACIONAL DE ASISTENCIA SOLIDARIA PENSION 65", que celebra de una PROGRAMA NACIONAL DE ASISTENCIA SOLIDARIA PENSION 65", en adelante LA ENTIDAD, con RUC N° 20547960051, con domicilio legal en AV. JUAN DE ARONA 151, PISO 8 – SAN ISIDRO, representada por CPC. ELSA CCOYLLAR ENRIQUEZ, identificado con DNI N° 23265436, y de otra parte [.....], con RUC N° [.....], con domicilio legal en [.....], inscrita en la Ficha N° [.....] Asiento N° [.....] del Registro de Personas Jurídicas de la ciudad de [.....], debidamente representado por su Representante Legal, [.....], con DNI N° [.....], según poder inscrito en la Ficha N° [.....], Asiento N° [.....] del Registro de Personas Jurídicas de la ciudad de [.....], a quien en adelante se le denominará EL CONTRATISTA en los términos y condiciones siguientes:

CLÁUSULA PRIMERA: ANTECEDENTES

Con fecha [.....], el órgano encargado de las contrataciones o el comité de selección, según corresponda, adjudicó la buena pro de la **ADJUDICACIÓN SIMPLIFICADA N° 001-2023-PENSION65** para la contratación de ADQUISICIÓN DE INDUMENTARIA: BLUSA MANGA LARGA, CAMISAS DE MANGA LARGA BLANCO, CAMISETA DE MANGA CORTA, CAMISETA DE MANGA LARGA, CASACA CON FORRO MICROPOLAR, CASACA IMPERMEABLE, CHALECOS INSTITUCIONALES, GORROS Y PONCHOS IMPERMEABLES, PARA LOS SERVIDORES DE LAS UNIDADES TERRITORIALES DEL PROGRAMA NACIONAL DE ASISTENCIA SOLIDARIA PENSION 65", a [INDICAR NOMBRE DEL GANADOR DE LA BUENA PRO], cuyos detalles e importe constan en los documentos integrantes del presente contrato.

CLÁUSULA SEGUNDA: OBJETO

El presente contrato tiene por objeto ADQUISICIÓN DE INDUMENTARIA: BLUSA MANGA LARGA, CAMISAS DE MANGA LARGA BLANCO, CAMISETA DE MANGA CORTA, CAMISETA DE MANGA LARGA, CASACA CON FORRO MICROPOLAR, CASACA IMPERMEABLE, CHALECOS INSTITUCIONALES, GORROS Y PONCHOS IMPERMEABLES, PARA LOS SERVIDORES DE LAS UNIDADES TERRITORIALES DEL PROGRAMA NACIONAL DE ASISTENCIA SOLIDARIA PENSION 65".

CLÁUSULA TERCERA: MONTO CONTRACTUAL

El monto total del presente contrato asciende a [CONSIGNAR MONEDA Y MONTO], que incluye todos los impuestos de Ley.

Este monto comprende el costo del bien, todos los tributos, seguros, transporte, inspecciones, pruebas y, de ser el caso, los costos laborales conforme a la legislación vigente, así como cualquier otro concepto que pueda tener incidencia sobre la ejecución de la prestación materia del presente contrato.

CLÁUSULA CUARTA: DEL PAGO¹³

LA ENTIDAD se obliga a pagar la contraprestación a EL CONTRATISTA en SOLES, en PAGO UNICO, luego de la recepción formal y completa de la documentación correspondiente, según lo

¹³ En cada caso concreto, dependiendo de la naturaleza del contrato, podrá adicionarse la información que resulte pertinente a efectos de generar el pago.

establecido en el artículo 171 del Reglamento de la Ley de Contrataciones del Estado.

Para tal efecto, el responsable de otorgar la conformidad de la prestación deberá hacerlo en un plazo que no excederá de los siete (7) días de producida la recepción, salvo que se requiera efectuar pruebas que permitan verificar el cumplimiento de la obligación, en cuyo caso la conformidad se emite en un plazo máximo de quince (15) días, bajo responsabilidad de dicho funcionario.

LA ENTIDAD debe efectuar el pago dentro de los diez (10) días calendario siguientes de otorgada la conformidad de los bienes, siempre que se verifiquen las condiciones establecidas en el contrato para ello, bajo responsabilidad del funcionario competente.

En caso de retraso en el pago por parte de LA ENTIDAD, salvo que se deba a caso fortuito o fuerza mayor, EL CONTRATISTA tendrá derecho al pago de intereses legales conforme a lo establecido en el artículo 39 de la Ley de Contrataciones del Estado y en el artículo 171 de su Reglamento, los que se computan desde la oportunidad en que el pago debió efectuarse.

CLÁUSULA QUINTA: DEL PLAZO DE LA EJECUCIÓN DE LA PRESTACIÓN

El plazo de ejecución del presente contrato es de [.....], el mismo que se computa desde el día siguiente de aprobada la muestra, este plazo incluye la entrega DOCUMENTO QUE ACREDITE LA COMPOSICION DE LAS TELAS UTILIZADAS EN LA CONFECCION DE LA INDUMENTARIA que certifique la calidad del cumplimiento de las especificaciones técnicas, dicho documento lo entregan las empresas proveedoras de material textil: telas.

CLÁUSULA SEXTA: PARTES INTEGRANTES DEL CONTRATO

El presente contrato está conformado por las bases integradas, la oferta ganadora, así como los documentos derivados del procedimiento de selección que establezcan obligaciones para las partes.

CLÁUSULA SÉTIMA: GARANTÍAS

EL CONTRATISTA entregó al perfeccionamiento del contrato la respectiva garantía incondicional, solidaria, irrevocable, y de realización automática en el país al solo requerimiento, a favor de LA ENTIDAD, por los conceptos, montos y vigencias siguientes:

- De fiel cumplimiento del contrato: [CONSIGNAR EL MONTO], a través de la [INDICAR EL TIPO DE GARANTÍA PRESENTADA] N° [INDICAR NUMERO DEL DOCUMENTO] emitida por [SEÑALAR EMPRESA QUE LA EMITE]. Monto que es equivalente al diez por ciento (10%) del monto del contrato original, la misma que debe mantenerse vigente hasta la conformidad de la recepción de la prestación.

Importante

De conformidad con el artículo 152 del Reglamento, no se constituirá garantía de fiel cumplimiento del contrato ni garantía de fiel cumplimiento por prestaciones accesorias, en contratos cuyos montos sean iguales o menores a doscientos mil Soles (S/ 200,000.00). Dicha excepción también aplica a los contratos derivados de procedimientos de selección por relación de ítems, cuando el monto del ítem adjudicado o la sumatoria de los montos de los ítems adjudicados no supere el monto señalado anteriormente.

CLÁUSULA OCTAVA: EJECUCIÓN DE GARANTÍAS POR FALTA DE RENOVACIÓN

LA ENTIDAD puede solicitar la ejecución de las garantías cuando EL CONTRATISTA no las hubiere renovado antes de la fecha de su vencimiento, conforme a lo dispuesto en el literal a) del numeral 155.1 del artículo 155 del Reglamento de la Ley de Contrataciones del Estado.

CLÁUSULA NOVENA: RECEPCIÓN Y CONFORMIDAD DE LA PRESTACIÓN

La recepción y conformidad de la prestación se regula por lo dispuesto en el artículo 168 del Reglamento de la Ley de Contrataciones del Estado. La recepción será otorgada por el almacén central del Programa y la Conformidad será otorgada por el Jefe de la Unidad de Recursos Humanos, previo informe de recepción de los bienes del responsable del Almacén Central, en el plazo máximo de siete (07) días calendarios de producida la recepción.

De existir observaciones, LA ENTIDAD las comunica al CONTRATISTA, indicando claramente el

sentido de estas, otorgándole un plazo para subsanar no menor de dos (2) ni mayor de ocho (8) días. Dependiendo de la complejidad o sofisticación de las subsanaciones a realizar el plazo para subsanar no puede ser menor de cinco (5) ni mayor de quince (15) días. Si pese al plazo otorgado, EL CONTRATISTA no cumpliera a cabalidad con la subsanación, LA ENTIDAD puede otorgar al CONTRATISTA periodos adicionales para las correcciones pertinentes. En este supuesto corresponde aplicar la penalidad por mora desde el vencimiento del plazo para subsanar.

Este procedimiento no resulta aplicable cuando los bienes manifiestamente no cumplan con las características y condiciones ofrecidas, en cuyo caso LA ENTIDAD no efectúa la recepción o no otorga la conformidad, según corresponda, debiendo considerarse como no ejecutada la prestación, aplicándose la penalidad que corresponda por cada día de atraso.

CLÁUSULA DÉCIMA: DECLARACIÓN JURADA DEL CONTRATISTA

EL CONTRATISTA declara bajo juramento que se compromete a cumplir las obligaciones derivadas del presente contrato, bajo sanción de quedar inhabilitado para contratar con el Estado en caso de incumplimiento.

CLÁUSULA UNODÉCIMA: RESPONSABILIDAD POR VICIOS OCULTOS

La recepción conforme de la prestación por parte de LA ENTIDAD no enerva su derecho a reclamar posteriormente por defectos o vicios ocultos, conforme a lo dispuesto por los artículos 40 de la Ley de Contrataciones del Estado y 173 de su Reglamento.

El plazo máximo de responsabilidad del contratista es de CONSIGNAR TIEMPO EN AÑOS NO MENOR DE UN (1) AÑO año(s) contado a partir de la conformidad otorgada por LA ENTIDAD.

CLÁUSULA DUODÉCIMA: PENALIDADES

Si EL CONTRATISTA incurre en retraso injustificado en la ejecución de las prestaciones objeto del contrato, LA ENTIDAD le aplica automáticamente una penalidad por mora por cada día de atraso, de acuerdo a la siguiente fórmula:

$$\text{Penalidad Diaria} = \frac{0.10 \times \text{monto vigente}}{F \times \text{plazo vigente en días}}$$

Donde:

F = 0.25 para plazos mayores a sesenta (60) días o;

F = 0.40 para plazos menores o iguales a sesenta (60) días.

El retraso se justifica a través de la solicitud de ampliación de plazo debidamente aprobado. Adicionalmente, se considera justificado el retraso, y en consecuencia no se aplica penalidad, cuando EL CONTRATISTA acredite, de modo objetivamente sustentado, que el mayor tiempo transcurrido no le resulta imputable. En este último caso la calificación del retraso como justificado por parte de LA ENTIDAD no da lugar al pago de gastos generales ni costos directos de ningún tipo, conforme el numeral 162.5 del artículo 162 del Reglamento de la Ley de Contrataciones del Estado.

Importante

De haberse previsto establecer penalidades distintas a la penalidad por mora, incluir dichas penalidades, los supuestos de aplicación de penalidad, la forma de cálculo de la penalidad para cada supuesto y el procedimiento mediante el cual se verifica el supuesto a penalizar, conforme el artículo 163 del Reglamento de la Ley de Contrataciones del Estado.

Estas penalidades se deducen de los pagos a cuenta o del pago final, según corresponda; o si fuera necesario, se cobra del monto resultante de la ejecución de la garantía de fiel cumplimiento.

Estos dos (2) tipos de penalidades pueden alcanzar cada una un monto máximo equivalente al diez por ciento (10%) del monto del contrato vigente, o de ser el caso, del ítem que debió ejecutarse.

Cuando se llegue a cubrir el monto máximo de la penalidad por mora o el monto máximo para otras penalidades, de ser el caso, LA ENTIDAD puede resolver el contrato por incumplimiento.

CLÁUSULA DÉCIMA TERCERA: RESOLUCIÓN DEL CONTRATO

Cualquiera de las partes puede resolver el contrato, de conformidad con el numeral 32.3 del artículo 32 y artículo 36 de la Ley de Contrataciones del Estado, y el artículo 164 de su Reglamento. De darse el caso, LA ENTIDAD procederá de acuerdo a lo establecido en el artículo 165 del Reglamento de la Ley de Contrataciones del Estado.

CLÁUSULA DÉCIMA CUARTA: RESPONSABILIDAD DE LAS PARTES

Cuando se resuelva el contrato por causas imputables a algunas de las partes, se debe resarcir los daños y perjuicios ocasionados, a través de la indemnización correspondiente. Ello no obsta la aplicación de las sanciones administrativas, penales y pecuniarias a que dicho incumplimiento diere lugar, en el caso que éstas correspondan.

Lo señalado precedentemente no exime a ninguna de las partes del cumplimiento de las demás obligaciones previstas en el presente contrato.

CLÁUSULA DÉCIMA QUINTA: ANTICORRUPCIÓN

EL CONTRATISTA declara y garantiza no haber, directa o indirectamente, o tratándose de una persona jurídica a través de sus socios, integrantes de los órganos de administración, apoderados, representantes legales, funcionarios, asesores o personas vinculadas a las que se refiere el artículo 7 del Reglamento de la Ley de Contrataciones del Estado, ofrecido, negociado o efectuado, cualquier pago o, en general, cualquier beneficio o incentivo ilegal en relación al contrato.

Asimismo, el CONTRATISTA se obliga a conducirse en todo momento, durante la ejecución del contrato, con honestidad, probidad, veracidad e integridad y de no cometer actos ilegales o de corrupción, directa o indirectamente o a través de sus socios, accionistas, participacionistas, integrantes de los órganos de administración, apoderados, representantes legales, funcionarios, asesores y personas vinculadas a las que se refiere el artículo 7 del Reglamento de la Ley de Contrataciones del Estado.

Además, EL CONTRATISTA se compromete a i) comunicar a las autoridades competentes, de manera directa y oportuna, cualquier acto o conducta ilícita o corrupta de la que tuviera conocimiento; y ii) adoptar medidas técnicas, organizativas y/o de personal apropiadas para evitar los referidos actos o prácticas.

Finalmente, EL CONTRATISTA se compromete a no colocar a los funcionarios públicos con los que deba interactuar, en situaciones reñidas con la ética. En tal sentido, reconoce y acepta la prohibición de ofrecerles a éstos cualquier tipo de obsequio, donación, beneficio y/o gratificación, ya sea de bienes o servicios, cualquiera sea la finalidad con la que se lo haga.

CLÁUSULA DÉCIMA SEXTA: MARCO LEGAL DEL CONTRATO

Sólo en lo no previsto en este contrato, en la Ley de Contrataciones del Estado y su Reglamento, en las directivas que emita el OSCE y demás normativa especial que resulte aplicable, serán de aplicación supletoria las disposiciones pertinentes del Código Civil vigente, cuando corresponda, y demás normas de derecho privado.

CLÁUSULA DÉCIMA SETIMA: SOLUCIÓN DE CONTROVERSIAS¹⁴

Las controversias que surjan entre las partes durante la ejecución del contrato se resuelven mediante conciliación o arbitraje, según el acuerdo de las partes.

Cualquiera de las partes tiene derecho a iniciar el arbitraje a fin de resolver dichas controversias dentro del plazo de caducidad previsto en la Ley de Contrataciones del Estado y su Reglamento.

Facultativamente, cualquiera de las partes tiene el derecho a solicitar una conciliación dentro del plazo de caducidad correspondiente, según lo señalado en el artículo 224 del Reglamento de la Ley de Contrataciones del Estado, sin perjuicio de recurrir al arbitraje, en caso no se llegue a un acuerdo entre ambas partes o se llegue a un acuerdo parcial. Las controversias sobre nulidad del contrato solo pueden ser sometidas a arbitraje.

¹⁴ De acuerdo con el numeral 225.3 del artículo 225 del Reglamento, las partes pueden recurrir al arbitraje ad hoc cuando las controversias deriven de procedimientos de selección cuyo valor estimado sea menor o igual a cinco millones con 00/100 soles (S/ 5.000.000,00).

El Laudo arbitral emitido es inapelable, definitivo y obligatorio para las partes desde el momento de su notificación, según lo previsto en el numeral 45.21 del artículo 45 de la Ley de Contrataciones del Estado.

CLÁUSULA DÉCIMA OCTAVA: FACULTAD DE ELEVAR A ESCRITURA PÚBLICA

Cualquiera de las partes puede elevar el presente contrato a Escritura Pública corriendo con todos los gastos que demande esta formalidad.

CLÁUSULA DECIMA NOVENA: DOMICILIO PARA EFECTOS DE LA EJECUCIÓN CONTRACTUAL

Las partes declaran el siguiente domicilio para efecto de las notificaciones que se realicen durante la ejecución del presente contrato:

DOMICILIO DE LA ENTIDAD: [.....]

DOMICILIO DEL CONTRATISTA: [CONSIGNAR EL DOMICILIO SEÑALADO POR EL POSTOR GANADOR DE LA BUENA PRO AL PRESENTAR LOS REQUISITOS PARA EL PERFECCIONAMIENTO DEL CONTRATO]

La variación del domicilio aquí declarado de alguna de las partes debe ser comunicada a la otra parte, formalmente y por escrito, con una anticipación no menor de quince (15) días calendario.

De acuerdo con las bases integradas, la oferta y las disposiciones del presente contrato, las partes lo firman por duplicado en señal de conformidad en la ciudad de [.....] al [CONSIGNAR FECHA].

"LA ENTIDAD"

"EL CONTRATISTA"

Importante

Este documento puede firmarse digitalmente si ambas partes cuentan con firma digital, según la Ley N° 27269, Ley de Firmas y Certificados Digitales¹⁵.

¹⁵ Para mayor información sobre la normativa de firmas y certificados digitales ingresar a: <https://www.indecopi.gob.pe/web/firmas-digitales/firmar-y-certificados-digitales>

ANEXOS

ANEXO N° 1

DECLARACIÓN JURADA DE DATOS DEL POSTOR

Señores

COMITÉ DE SELECCIÓN

ADJUDICACIÓN SIMPLIFICADA N° 001-2023-PENSION65.

Presente.-

El que se suscribe, [...], postor y/o Representante Legal de [CONSIGNAR EN CASO DE SER PERSONA JURÍDICA], identificado con [CONSIGNAR TIPO DE DOCUMENTO DE IDENTIDAD] N° [CONSIGNAR NÚMERO DE DOCUMENTO DE IDENTIDAD], con poder inscrito en la localidad de [CONSIGNAR EN CASO DE SER PERSONA JURÍDICA] en la Ficha N° [CONSIGNAR EN CASO DE SER PERSONA JURÍDICA] Asiento N° [CONSIGNAR EN CASO DE SER PERSONA JURÍDICA], **DECLARO BAJO JURAMENTO** que la siguiente información se sujeta a la verdad:

Nombre, Denominación o Razón Social :			
Domicilio Legal :			
RUC :	Teléfono(s) :		
MYPE ¹⁶		Si	No
Correo electrónico :			

Autorización de notificación por correo electrónico:

Autorizo que se notifiquen al correo electrónico indicado las siguientes actuaciones:

1. Solicitud de la descripción a detalle de todos los elementos constitutivos de la oferta.
2. Solicitud de reducción de la oferta económica.
3. Solicitud de subsanación de los requisitos para perfeccionar el contrato.
4. Solicitud para presentar los documentos para perfeccionar el contrato, según orden de prelación, de conformidad con lo previsto en el artículo 141 del Reglamento.
5. Respuesta a la solicitud de acceso al expediente de contratación.
6. Notificación de la orden de compra¹⁷.

Asimismo, me comprometo a remitir la confirmación de recepción, en el plazo máximo de dos (2) días hábiles de recibida la comunicación.

[CONSIGNAR CIUDAD Y FECHA]

Firma, Nombres y Apellidos del postor o Representante legal, según corresponda

Importante

La notificación dirigida a la dirección de correo electrónico consignada se entenderá válidamente efectuada cuando la Entidad reciba acuse de recepción.

Importante

¹⁶ Esta información será verificada por la Entidad en la página web del Ministerio de Trabajo y Promoción del Empleo en la sección consulta de empresas acreditadas en el REMYPE en el link <http://www2.trabajo.gob.pe/servicios-en-linea-2-2/> y se tendrá en cuenta en caso de empate, conforme a lo previsto en el artículo 91 del Reglamento.

¹⁷ Cuando el monto del valor estimado del procedimiento o del ítem no supere los doscientos mil Soles (S/ 200,000.00), en caso se haya optado por perfeccionar el contrato con una orden de compra.

Cuando se trate de consorcios, la declaración jurada es la siguiente:

ANEXO N° 1

DECLARACIÓN JURADA DE DATOS DEL POSTOR

Señores

COMITÉ DE SELECCIÓN

ADJUDICACIÓN SIMPLIFICADA N° 001-2023-PENSION65.

Presente.-

El que se suscribe, [...], representante común del consorcio [CONSIGNAR EL NOMBRE DEL CONSORCIO], identificado con [CONSIGNAR TIPO DE DOCUMENTO DE IDENTIDAD] N° [CONSIGNAR NÚMERO DE DOCUMENTO DE IDENTIDAD], **DECLARO BAJO JURAMENTO** que la siguiente información se sujeta a la verdad:

Datos del consorciado 1				
Nombre, Denominación o Razón Social :				
Domicilio Legal :				
RUC :	Teléfono(s) :			
MYPE ¹⁸		Sí	No	
Correo electrónico :				

Datos del consorciado 2				
Nombre, Denominación o Razón Social :				
Domicilio Legal :				
RUC :	Teléfono(s) :			
MYPE ¹⁹		Sí	No	
Correo electrónico :				

Datos del consorciado ...				
Nombre, Denominación o Razón Social :				
Domicilio Legal :				
RUC :	Teléfono(s) :			
MYPE ²⁰		Sí	No	
Correo electrónico :				

Autorización de notificación por correo electrónico:

Correo electrónico del consorcio:

Autorizo que se notifiquen al correo electrónico indicado las siguientes actuaciones:

1. Solicitud de la descripción a detalle de todos los elementos constitutivos de la oferta.
2. Solicitud de reducción de la oferta económica.
3. Solicitud de subsanación de los requisitos para perfeccionar el contrato.

¹⁸ Esta información será verificada por la Entidad en la página web del Ministerio de Trabajo y Promoción del Empleo en la sección consulta de empresas acreditadas en el REMYPE en el link <http://www2.trabajo.gob.pe/servicios-en-linea-2-2/> y se tendrá en cuenta en caso de empate, conforme a lo previsto en el artículo 91 del Reglamento. Para dicho efecto, todos los integrantes del consorcio deben acreditar la condición de micro o pequeña empresa.

¹⁹ Ibídem.

²⁰ Ibídem.

4. Solicitud para presentar los documentos para perfeccionar el contrato, según orden de prelación, de conformidad con lo previsto en el artículo 141 del Reglamento.
5. Respuesta a la solicitud de acceso al expediente de contratación.
6. Notificación de la orden de compra²¹

Asimismo, me comprometo a remitir la confirmación de recepción, en el plazo máximo de dos (2) días hábiles de recibida la comunicación.

[CONSIGNAR CIUDAD Y FECHA]

.....
**Firma, Nombres y Apellidos del representante
común del consorcio**

Importante

La notificación dirigida a la dirección de correo electrónico consignada se entenderá válidamente efectuada cuando la Entidad reciba acuse de recepción.

²¹ Cuando el monto del valor estimado del procedimiento o del ítem no supere los doscientos mil Soles (S/ 200,000.00), en caso se haya optado por perfeccionar el contrato con una orden de compra.

ANEXO N° 2

**DECLARACIÓN JURADA
(ART. 52 DEL REGLAMENTO DE LA LEY DE CONTRATACIONES DEL ESTADO)**

Señores

COMITÉ DE SELECCIÓN

ADJUDICACIÓN SIMPLIFICADA N° 001-2023-PENSION65.

Presente.-

Mediante el presente el suscrito, postor y/o Representante Legal de [CONSIGNAR EN CASO DE SER PERSONA JURÍDICA], declaro bajo juramento:

- i. No haber incurrido y me obligo a no incurrir en actos de corrupción, así como a respetar el principio de integridad.
- ii. No tener impedimento para postular en el procedimiento de selección ni para contratar con el Estado, conforme al artículo 11 de la Ley de Contrataciones del Estado.
- iii. Conocer las sanciones contenidas en la Ley de Contrataciones del Estado y su Reglamento, así como las disposiciones aplicables de la Ley N° 27444, Ley del Procedimiento Administrativo General.
- iv. Participar en el presente proceso de contratación en forma independiente sin mediar consulta, comunicación, acuerdo, arreglo o convenio con ningún proveedor; y, conocer las disposiciones del Decreto Legislativo N° 1034, Decreto Legislativo que aprueba la Ley de Represión de Conductas Anticompetitivas.
- v. Conocer, aceptar y someterme a las bases, condiciones y reglas del procedimiento de selección.
- vi. Ser responsable de la veracidad de los documentos e información que presento en el presente procedimiento de selección.
- vii. Comprometerme a mantener la oferta presentada durante el procedimiento de selección y a perfeccionar el contrato, en caso de resultar favorecido con la buena pro.

[CONSIGNAR CIUDAD Y FECHA]

.....
**Firma, Nombres y Apellidos del postor o
Representante legal, según corresponda**

Importante

En el caso de consorcios, cada integrante debe presentar esta declaración jurada, salvo que sea presentada por el representante común del consorcio.

ANEXO N° 3

DECLARACIÓN JURADA DE CUMPLIMIENTO DE LAS ESPECIFICACIONES TÉCNICAS

Señores

COMITÉ DE SELECCIÓN

ADJUDICACIÓN SIMPLIFICADA N° 001-2023-PENSION65.

Presente.-

Es grato dirigirme a usted, para hacer de su conocimiento que luego de haber examinado las bases y demás documentos del procedimiento de la referencia y, conociendo todos los alcances y las condiciones detalladas en dichos documentos, el postor que suscribe ofrece el [CONSIGNAR EL OBJETO DE LA CONVOCATORIA], de conformidad con las Especificaciones Técnicas que se indican en el numeral 3.1 del Capítulo III de la sección específica de las bases y los documentos del procedimiento.

[CONSIGNAR CIUDAD Y FECHA]

.....
**Firma, Nombres y Apellidos del postor o
Representante legal o común, según corresponda**

Importante

Adicionalmente, puede requerirse la presentación de documentación que acredite el cumplimiento de las especificaciones técnicas, conforme a lo indicado en el acápite relacionado al contenido de las ofertas de la presente sección de las bases.

ANEXO N° 4

DECLARACIÓN JURADA DE PLAZO DE ENTREGA

Señores

COMITÉ DE SELECCIÓN

ADJUDICACIÓN SIMPLIFICADA N° 001-2023-PENSION65.

Presente.-

Mediante el presente, con pleno conocimiento de las condiciones que se exigen en las bases del procedimiento de la referencia, me comprometo a entregar los bienes objeto del presente procedimiento de selección en el plazo de [CONSIGNAR EL PLAZO OFERTADO EN CASO DE LA MODALIDAD DE LLAVE EN MANO DETALLAR EL PLAZO DE ENTREGA, SU INSTALACIÓN Y PUESTA EN FUNCIONAMIENTO].

[CONSIGNAR CIUDAD Y FECHA]

.....
**Firma, Nombres y Apellidos del postor o
Representante legal o común, según corresponda**

ANEXO N° 5

PROMESA DE CONSORCIO

(Sólo para el caso en que un consorcio se presente como postor)

Señores

COMITÉ DE SELECCIÓN

ADJUDICACION SIMPLIFICADA N° 001-2023-PENSION65.

Presente.-

Los suscritos declaramos expresamente que hemos convenido en forma irrevocable, durante el lapso que dure el procedimiento de selección, para presentar una oferta conjunta a la **ADJUDICACIÓN SIMPLIFICADA N° [CONSIGNAR NOMENCLATURA DEL PROCEDIMIENTO]**

Asimismo, en caso de obtener la buena pro, nos comprometemos a formalizar el contrato de consorcio, de conformidad con lo establecido por el artículo 140 del Reglamento de la Ley de Contrataciones del Estado, bajo las siguientes condiciones:

a) Integrantes del consorcio

1. [NOMBRE, DENOMINACIÓN O RAZÓN SOCIAL DEL CONSORCIADO 1].
2. [NOMBRE, DENOMINACIÓN O RAZÓN SOCIAL DEL CONSORCIADO 2].

b) Designamos a [CONSIGNAR NOMBRES Y APELLIDOS DEL REPRESENTANTE COMÚN], identificado con [CONSIGNAR TIPO DE DOCUMENTO DE IDENTIDAD] N° [CONSIGNAR NÚMERO DE DOCUMENTO DE IDENTIDAD], como representante común del consorcio para efectos de participar en todos los actos referidos al procedimiento de selección, suscripción y ejecución del contrato correspondiente con [CONSIGNAR NOMBRE DE LA ENTIDAD].

Asimismo, declaramos que el representante común del consorcio no se encuentra impedido, inhabilitado ni suspendido para contratar con el Estado.

c) Fijamos nuestro domicilio legal común en [.....].

d) Las obligaciones que corresponden a cada uno de los integrantes del consorcio son las siguientes:

1. OBLIGACIONES DE [NOMBRE, DENOMINACIÓN O RAZÓN SOCIAL DEL CONSORCIADO 1] [%]²²

[DESCRIBIR LAS OBLIGACIONES DEL CONSORCIADO 1]

2. OBLIGACIONES DE [NOMBRE, DENOMINACIÓN O RAZÓN SOCIAL DEL CONSORCIADO 2] [%]²³

[DESCRIBIR LAS OBLIGACIONES DEL CONSORCIADO 2]

TOTAL OBLIGACIONES

100%²⁴

[CONSIGNAR CIUDAD Y FECHA]

²² Consignar únicamente el porcentaje total de las obligaciones, el cual debe ser expresado en número entero, sin decimales.

²³ Consignar únicamente el porcentaje total de las obligaciones, el cual debe ser expresado en número entero, sin decimales.

²⁴ Este porcentaje corresponde a la sumatoria de los porcentajes de las obligaciones de cada uno de los integrantes del consorcio.

.....
Consortiado 1
Nombres, apellidos y firma del Consortiado 1
o de su Representante Legal
Tipo y N° de Documento de Identidad

.....
Consortiado 2
Nombres, apellidos y firma del Consortiado 2
o de su Representante Legal
Tipo y N° de Documento de Identidad

Importante

De conformidad con el artículo 52 del Reglamento, las firmas de los integrantes del consorcio deben ser legalizadas.

ANEXO N° 6

PRECIO DE LA OFERTA

Señores

COMITÉ DE SELECCIÓN

ADJUDICACIÓN SIMPLIFICADA N° 001-2023-PENSION65.

Presente.-

Es grato dirigirme a usted, para hacer de su conocimiento que, de acuerdo con las bases, mi oferta es la siguiente:

CONCEPTO	PRECIO TOTAL
TOTAL	

El precio de la oferta [CONSIGNAR LA MONEDA DE LA CONVOCATORIA] incluye todos los tributos, seguros, transporte, inspecciones, pruebas y, de ser el caso, los costos laborales conforme a la legislación vigente, así como cualquier otro concepto que pueda tener incidencia sobre el costo del bien a contratar; excepto la de aquellos postores que gocen de alguna exoneración legal, no incluirán en el precio de su oferta los tributos respectivos.

[CONSIGNAR CIUDAD Y FECHA]

.....
**Firma, Nombres y Apellidos del postor o
Representante legal o común, según corresponda**

Importante

- *El postor debe consignar el precio total de la oferta, sin perjuicio que, de resultar favorecido con la buena pro, presente el detalle de precios unitarios para el perfeccionamiento del contrato.*
- *El postor que goce de alguna exoneración legal, debe indicar que su oferta no incluye el tributo materia de la exoneración, debiendo incluir el siguiente texto:*

"Mi oferta no incluye [CONSIGNAR EL TRIBUTO MATERIA DE LA EXONERACIÓN]"

ANEXO N° 7

DECLARACIÓN JURADA DE CUMPLIMIENTO DE CONDICIONES PARA LA APLICACIÓN DE LA EXONERACIÓN DEL IGV

Señores

COMITÉ DE SELECCIÓN

ADJUDICACIÓN SIMPLIFICADA N° 001-2023-PENSION65.

Presente.-

Mediante el presente el suscrito, postor y/o Representante Legal de [CONSIGNAR EN CASO DE SER PERSONA JURÍDICA], declaro bajo juramento que gozo del beneficio de la exoneración del IGV previsto en la Ley N° 27037, Ley de Promoción de la Inversión en la Amazonía, dado que cumplo con las condiciones siguientes:

- 1.- Que el domicilio fiscal de la empresa²⁵ se encuentra ubicada en la Amazonía y coincide con el lugar establecido como sede central (donde tiene su administración y lleva su contabilidad);
- 2.- Que la empresa se encuentra inscrita en las Oficinas Registrales de la Amazonía (exigible en caso de personas jurídicas);
- 3.- Que, al menos el setenta por ciento (70%) de los activos fijos de la empresa se encuentran en la Amazonía; y
- 4.- Que la empresa no tiene producción fuera de la Amazonía.²⁶

[CONSIGNAR CIUDAD Y FECHA]

Firma, Nombres y Apellidos del postor o Representante legal, según corresponda

Importante

Cuando se trate de consorcios, esta declaración jurada será presentada por cada uno de los integrantes del consorcio, salvo que se trate de consorcios con contabilidad independiente, en cuyo caso debe ser suscrita por el representante común, debiendo indicar su condición de consorcio con contabilidad independiente y el número de RUC del consorcio.

²⁵ En el artículo 1 del "Reglamento de las Disposiciones Tributarias contenidas en la Ley de Promoción de la Inversión en la Amazonía" se define como "empresa" a las "Personas naturales, sociedades conyugales, sucesiones indivisas y personas consideradas jurídicas por la Ley del Impuesto a la Renta, generadoras de rentas de tercera categoría, ubicadas en la Amazonía. Las sociedades conyugales son aquellas que ejerzan la opción prevista en el Artículo 16 de la Ley del Impuesto a la Renta."

²⁶ En caso de empresas de comercialización, no consignar esta condición.

ANEXO N° 8

EXPERIENCIA DEL POSTOR EN LA ESPECIALIDAD

Señores
COMITÉ DE SELECCIÓN
ADJUDICACIÓN SIMPLIFICADA N° 001-2023-PENSION65.
Presente.-

Mediante el presente, el suscrito detalla la siguiente EXPERIENCIA EN LA ESPECIALIDAD:

N°	CLIENTE	OBJETO DEL CONTRATO	N° CONTRATO / O/C / COMPROBANTE DE PAGO	FECHA DEL CONTRATO O GP 27	FECHA DE LA CONFORMIDAD DE SER EL CASO 28	EXPERIENCIA PROVENIENTE 29 DE:	MONEDA	IMPORTE 30	TIPO DE CAMBIO VENTA 31	MONTO FACTURADO ACUMULADO 32
1										
2										
3										
4										

27 Se refiere a la fecha de suscripción del contrato, de la emisión de la Orden de Compra o de cancelación del comprobante de pago, según corresponda.

28 Únicamente, cuando la fecha del perfeccionamiento del contrato, sea previa a los ocho (8) años anteriores a la fecha de presentación de ofertas, caso en el cual el postor debe acreditar que la conformidad se emitió dentro de dicho período.

29 Si el titular de la experiencia no es el postor, consignar si dicha experiencia corresponde a la matriz en caso que el postor sea sucursal o fue transmitida por reorganización societaria, debiendo acompañar la documentación sustentatoria correspondiente. Al respecto, según la Opinión N° 216-2017/DTN "Considerando que la sociedad matriz y la sucursal constituyen la misma persona jurídica, la sucursal puede acreditar como suya la experiencia de su matriz". Del mismo modo, según lo previsto en la Opinión N° 010-2013/DTN, "... en una operación de reorganización societaria que comprende tanto una fusión como una escisión, la sociedad resultante podrá acreditar como suya la experiencia de la sociedad incorporada o absorbida, que se extingue producto de la fusión; asimismo, si en virtud de la escisión se transfiere un bloque patrimonial consistente en una línea de negocio completa, la sociedad resultante podrá acreditar como suya la experiencia de la sociedad escindida, correspondiente a la línea de negocio transmitida. De esta manera, la sociedad resultante podrá emplear la experiencia transmitida, como consecuencia de la reorganización societaria antes descrita, en los futuros procesos de selección en los que participe".

30 Se refiere al monto del contrato ejecutado incluido adicionales y reducciones, de ser el caso.

31 El tipo de cambio venta debe corresponder al publicado por la SBS correspondiente a la fecha de suscripción del contrato, de la emisión de la Orden de Compra o de cancelación del comprobante de pago, según corresponda.

32 Consignar en la moneda establecida en las bases.

N°	CLIENTE	OBJETO DEL CONTRATO	N° CONTRATO / O/C / COMPROBANTE DE PAGO	FECHA DEL CONTRATO O CP 27	FECHA DE LA CONFORMIDAD DE SER EL CASO 28	EXPERIENCIA PROVENIENTE 29 DE:	MONEDA	IMPORTE 30	TIPO DE CAMBIO VENTA 31	MONTO FACTURADO ACUMULADO 32
5										
6										
7										
8										
9										
10										
20										
TOTAL										

[CONSIGNAR CIUDAD Y FECHA]

.....
 Firma, Nombres y Apellidos del postor o Representante legal o común, según corresponda



ANEXO Nº 9

**DECLARACIÓN JURADA
(NUMERAL 49.4 DEL ARTÍCULO 49 DEL REGLAMENTO)**

Señores

COMITÉ DE SELECCIÓN

ADJUDICACIÓN SIMPLIFICADA Nº 001-2023-PENSION65.

Presente.-

Mediante el presente el suscrito, postor y/o Representante Legal de [CONSIGNAR EN CASO DE SER PERSONA JURÍDICA], declaro que la experiencia que acredito de la empresa [CONSIGNAR LA DENOMINACIÓN DE LA PERSONA JURÍDICA] como consecuencia de una reorganización societaria, no se encuentra en el supuesto establecido en el numeral 49.4 del artículo 49 del Reglamento.

[CONSIGNAR CIUDAD Y FECHA]

.....
**Firma, Nombres y Apellidos del postor o
Representante legal, según corresponda**

Importante

A efectos de cautelar la veracidad de esta declaración, el postor puede verificar la información de la Relación de Proveedores Sancionados por el Tribunal de Contrataciones del Estado con Sanción Vigente en <http://portal.osce.gob.pe/mp/content/relación-de-proveedores-sancionados>.

También le asiste dicha facultad al órgano encargado de las contrataciones o al órgano de la Entidad al que se le haya asignado la función de verificación de la oferta presentada por el postor ganador de la buena pro.

[Firma manuscrita]

ANEXO N° 10

SOLICITUD DE BONIFICACIÓN DEL CINCO POR CIENTO (5%) POR TENER LA CONDICIÓN DE MICRO Y PEQUEÑA EMPRESA

Señores

COMITÉ DE SELECCIÓN

ADJUDICACIÓN SIMPLIFICADA N° 001-2023-PENSION65.

Presente.-

Mediante el presente el suscrito, postor y/o Representante legal de [CONSIGNAR EN CASO DE SER PERSONA JURÍDICA], solicito la asignación de la bonificación del cinco por ciento (5%) sobre el puntaje total obtenido, debido a que mi representada cuenta con la condición de micro y pequeña empresa.

[CONSIGNAR CIUDAD Y FECHA]

**Firma, Nombres y Apellidos del postor o
Representante legal o común, según corresponda**

Importante

- Para asignar la bonificación, el órgano encargado de las contrataciones o comité de selección, según corresponda, verifica la página web del Ministerio de Trabajo y Promoción del Empleo en la sección consulta de empresas acreditadas en el REMYPE en el link <http://www2.trabajo.gob.pe/servicios-en-linea-2-2/>.
- Para que un consorcio pueda acceder a la bonificación, cada uno de sus integrantes debe cumplir con la condición de micro y pequeña empresa.

ANEXO N° 11

**AUTORIZACIÓN DE NOTIFICACIÓN DE LA DECISIÓN DE LA ENTIDAD SOBRE LA
SOLICITUD DE AMPLIACIÓN DE PLAZO MEDIANTE MEDIOS ELECTRÓNICOS DE
COMUNICACIÓN**

(DOCUMENTO A PRESENTAR EN EL PERFECCIONAMIENTO DEL CONTRATO)

Señores

COMITÉ DE SELECCIÓN

ADJUDICACIÓN SIMPLIFICADA N° 001-2023-PENSION65.

Presente.-

El que se suscribe, [...], postor adjudicado y/o Representante Legal de [CONSIGNAR EN CASO DE SER PERSONA JURÍDICA], identificado con [CONSIGNAR TIPO DE DOCUMENTO DE IDENTIDAD] N° [CONSIGNAR NÚMERO DE DOCUMENTO DE IDENTIDAD], autorizo que durante la ejecución del contrato se me notifique al correo electrónico [INDICAR EL CORREO ELECTRÓNICO] lo siguiente:

- ✓ Notificación de la decisión de la Entidad respecto a la solicitud de ampliación de plazo.

[CONSIGNAR CIUDAD Y FECHA]

.....
**Firma, Nombres y Apellidos del postor o
Representante legal o común, según
corresponda**

Importante

La notificación de la decisión de la Entidad respecto a la solicitud de ampliación de plazo se efectúa por medios electrónicos de comunicación, siempre que se cuente con la autorización correspondiente y sea posible obtener un acuse de recibo a través del mecanismo utilizado.

ANEXO N° 12

ESPECIFICACIONES TECNICAS PARA LA ADQUISICIÓN DE INDUMENTARIA: BLUSA MANGA LARGA, CAMISAS DE MANGA LARGA BLANCO, CAMISETA DE MANGA CORTA, CAMISETA DE MANGA LARGA, CASACA CON FORRO MICROPOLAR, CASACA IMPERMEABLE, CHALECOS INSTITUCIONALES, GORROS Y PONCHOS IMPERMEABLES, PARA LOS SERVIDORES DE LAS UNIDADES TERRITORIALES DEL PROGRAMA NACIONAL DE ASISTENCIA SOLIDARIA PENSIÓN 65.

ESPECIFICACIONES TÉCNICAS

"ADQUISICIÓN DE INDUMENTARIA: BLUSA MANGA LARGA, CAMISAS OXFORD, CAMISETA DE MANGA CORTA, CAMISETA DE MANGA LARGA, CASACA CON FORRO MICROPOLAR, CASACA IMPERMEABLE, CHALECOS INSTITUCIONALES, GORROS Y PONCHOS IMPERMEABLES, PARA LOS SERVIDORES DE LAS UNIDADES TERRITORIALES DEL PROGRAMA NACIONAL DE ASISTENCIA SOLIDARIA PENSION 65"

1. AREA USUARIA SOLICITANTE

Unidad de Recursos Humanos del Programa Nacional de Asistencia Solidaria Pensión 65.

2. DENOMINACIÓN DE LA CONTRATACION

Adquisición de camisetas manga corta unisex de identificación institucional para las/os servidoras/es de las Unidades Territoriales del Programa Nacional de Asistencia Solidaria Pensión 65.

3. OBJETIVO DE LA CONTRATACIÓN

Dotar de indumentaria adecuada al personal a los servidores civiles de las Unidades Territoriales que realizan trabajos en campo, así como proporcionarles protección adecuada con implementos de acuerdo a las necesidades y condiciones climáticas por regiones, el equipo de protección personal entregado, permitirá cumplir con lo establece la Ley N° 29783, Ley de Seguridad y Salud en el Trabajo.

4. FINALIDAD PÚBLICA

En el marco de la Ley de Seguridad y Salud en el Trabajo Ley 29783, garantizar las condiciones de trabajo seguras y saludables, de los servidores que desarrollan sus actividades dentro de la zona de influencia del Programa, dotándoseles de vestuario adecuado y acorde a las condiciones laborales existentes, las mismas que cumplen la función de identificación institucional.

5. REQUERIMIENTO:

Item/ paquete	DESCRIPCION	UND. DE MEDIDA	CANTIDAD
1	CAMISETA DE MANGA CORTA CUELLO CAMISERO	UND.	234
	CASACA IMPERMEABLE CON FORRO MICRO POLAR UNISEX	UND.	269
	GORRO DE DRILL TIPO JOCKEY CON BORDADO	UND.	482
	PONCHOS IMPERMEABLES	UND.	477
	CAMISETA DE MANGA LARGA CUELLO CAMISERO	UND.	475
	CASACA IMPERMEABLE UNISEX	UND.	232
	BLUSA DE ALGODÓN MANGA LARGA	UND.	155
	CHALECO DE DRILL CON CINTAS REFLECTIVAS	UND.	497
	CAMISA DE ALGODÓN MANGA LARGA	UND.	345

6. SISTEMA DE CONTRATACION.

El presente proceso de selección se rige por sistema de SUMA ALZADA por ítem.

7. ESPECIFICACIONES TÉCNICAS DE LOS BIENES A ADQUIRIR

Descripción de las especificaciones técnicas:

ITEM	DESCRIPCION	CANTIDAD	U/M
1	Camiseta de manga corta unisex color blanco con cuello v camisero	234	unidades

TALLAS: XS a XXXL:

S	XS	M	L	XL	XXL	XXXL	TOTAL
39	13	83	80	14	3	2	234

Especificaciones técnicas son las siguientes:

CARACTERÍSTICAS DE LAS TELAS	ITEM N°1. POLO BOX M/ CORTA DAMAS Y CABALLEROS (UNISEX)	
	TELA PRINCIPAL (PIQUE 30/1)	COMPLEMENTO (CUELLO Y PUÑOS)
TIPO DE TEJIDO	PUNTO	TEJIDO DE CUELLO Y PUÑOS
COMPOSICION %	100% ALGODÓN +- 5%	100% ALGODÓN +- 5%
COLOR	BLANCO	BLANCO
PESO (Gr / M²)	220 gr/m² +- 5%	600 gr/m² (mínimo)
ACABADO	Termo fijado	Termo fijado

DETALLES DE LA CONFECCION/ CAMISETA BOX MANGA CORTA	
HOMBRO	Unir con 504 (Maq. Mellicera), asentado con 406 separación de aguja de ¼" tumbar costuras hacia la espalda.
CUELLO CAMISERO	Unir Cuello tejido con cuerpo con 504 (Maq. Mellicera). Tapa cinta 1.2 cm terminado (En el contorno de escote delantero y espalda), pegar y asentar con c/301, pestaña de 1/16" en borde inferior.
SISA, COSTADO Y BAJO MANGA	Con 514 de 0.5cm de ancho, tumbar costuras hacia la manga.
PARTE DELANTERA	<p>Polo Box con 3 Botones de 18 líneas, al color de la prenda.</p> <p>Primer Logotipo Bordado A Full Color Con Letras "Perú, Ministerio de Desarrollo e Inclusión Social" de 10 cm de ancho y 2.2 cm de alto, ubicado en el frontal superior derecho de la prenda a 20 cm desde el HPS.</p> <p>Segundo logo, en letras minúsculas Pensión 65, de 9.3 cm de ancho y 2.1 cm de alto ubicado bajo 1 cm del primer logotipo ". En la parte frontal superior derecho de la prenda y en la parte inferior la frase "tranquilidad para más peruanos".</p> <p>El tercer logotipo " bordado full color, mapa del Perú: representación de las tres regiones naturales y el litoral peruano, en letras mayúsculas y minúsculas la frase, Con PUNCHE Perú, y silueta de brazo punche, bordado en la delantera izquierda de la prenda de 3.5cm de alto y de 6 cm de ancho. Los bordados van con pelón soluble.</p>
BOCAMANGA	Doble tela de tejido RIB 1X1 pulgada de ancho, unir puño con 504 (Maq. Mellicera), y pegar a manga con 514 (Maq. Mellicera), los remalles deben ser tumbados hacia la manga.
BASTA DE FALDÓN	De 2cm de alto con 406 separación de ¼" entre agujas, de forma tubular.
COSTURAS	De 12 puntadas por pulgada (PPP).
ETIQUETAS	Etiqueta de composición a 10.5cm desde borde basta en lado izquierdo prenda puesta e insertado en remalle de costado.



AVÍOS	Hilo de costuras 40/2, 100% poliéster al tono de tela (no nylon). 3 botones de 18 líneas. Los bordados van con pelón soluble.
PRESENTACIÓN	La prenda deberá estar exenta de defectos de diseño, materiales y/o insumos; además exento de defectos de confección y acabados en su parte externa como interna, tales como: costuras saltadas, costuras descosidas, hilos sueltos, mal planchado, defectos de fusiónado, simetrías de las piezas, etc. Cada prenda va embolsada individualmente y se debe de indicar la talla. El Polo Box Manga Corta estará doblada en dos, en <u>bolsa de polietileno</u> transparente, Dimensión: 11" x 16".
EMBALAJE	De acuerdo a las cantidades detalladas en el numeral 8

Modelo referencial de los polos manga corta.

ESPECIFICACIÓN TÉCNICA DE UBICACIÓN DEL BORDADO			
PENSIÓN 65	LÍNEA: UNISEX	TALLA: M	MODELO: POLO BOX MANGA CORTA
<p>DELANTERA</p> 		<p>ESPALDA</p> 	

ITEM	DESCRIPCION	CANTIDAD	U/M
1	Casacas para costa sierra	269	Unidades

TALLAS: De S a XXXL

S	XS	M	L	XL	XXL	XXXL	TOTAL
54	3	131	55	21	5	0	269



Descripción de las especificaciones técnicas:

CARACTERÍSTICAS DE LAS TELAS	ITEM 1: CASACA (Con Forro micro polar) unisex	
	TELA PRINCIPAL (POLYESTER)	TELA SECUNDARIA (FÓRRO MICRO POLAR)
TIPO DE TEJIDO	PLANO	PUNTO
COMPOSICION %	100% Polyester Impermeable +- 5%	100% Polyester +- 5%
COLOR	ROJO	ROJO
PESO (Gr / M²)	60 gr/m² +- 5%	230 gr/m² +- 5%
ACABADO	Termo fijado	Termo fijado



DETALLE DE LA CONFECCIÓN/ CASACA CON FORRO POLAR	
DELANTERO DERECHO	<p>Cierre tractor desmontable color rojo ubicado en el centro del delantero de la casaca.</p> <p>Primer Logotipo Bordado A Full Color Con Letras "Perú, Ministerio de Desarrollo e Inclusión Social" de 8 cm de ancho y 1.6 cm de alto, ubicado en el frontal superior derecho de la prenda a 20 cm desde el HPS.</p> <p>Segundo logo, en letras minúsculas Pensión 65, de 8 cm de ancho y 1.6 cm de alto ubicado bajo 1 cm del primer logotipo "Perú, Ministerio de Desarrollo e Inclusión Social". En el frontal superior derecho de la prenda y en la parte inferior la frase "tranquilidad para más peruanos".</p>
DELANTERO IZQUIERDO	<p>El tercer logotipo, bordado en color blanco, mapa del Perú; representación de las tres regiones naturales y el litoral peruano, en letras mayúsculas y minúsculas la frase, Con PUNCHE Perú, y silueta de brazo punche, de 3.5cm de alto y de 6 cm de ancho. Los bordados van con pelón soluble.</p>
ESPALDA	<p>Lleva logo bordado a full color, Con Letras "Perú, Ministerio de Desarrollo e Inclusión Social" de 20 cm de ancho y 3cm de alto, los bordados van con pelón soluble. Los bordados van con pelón soluble.</p>
PARTE INTERNA	<p>Esta forrada con Polar 100% Poliéster de color rojo.</p>
CUELLO SPORT	<p>Lleva un cuello embolsado, cuello de 9 cm de alto.</p> <p>Incluye relleno de fibra acolchada de 60 gramos. Unido con C/301 máquina plana.</p>
CAPUCHA	<p>Capucha desmontable, ajustable, forrada y unido al pie de cuello con cierre de 40 cm de largo color rojo y pega pega hembra y macho, 1 a cada lado. Ajustable con una tira y un regulador de plástico en cada lado.</p>



	Ancho de capucha de 31,5 cm., dobles de 4 cm con costura C/301 máquina plana. Incluye relleno de fibra acolchada de 60 gramos. Unido con C/301 máquina plana.
MANGAS	Manga larga, incluye relleno de fibra acolchada de 60 gramos. Costura cerradora (401) dos agujas.
BASTA	2,5 cm de ancho (embolsado). En el interior de la basta, lleva 2 ojalillos por cada lado con una tira y un regulador de plástico en el lateral izquierdo y derecho de la basta.
PUÑOS	5 cm de alto y 12 cm de ancho (embolsado) puño elasticado con 3 pespuntos y separación de 1,5 cm entre ellas.
BOLSILLO CON VISTA (INFERIOR DERECHO E IZQUIERDO EN HORIZONTAL)	Bolsillos inferiores en horizontal, de 16 cm de Alto de bolsillo, 1" de (ancho de vista de bolsillo) y 18 cm de profundidad con cierre de nylon en el interior. Ubicado en el lateral inferior derecho e izquierdo del delantero de la casaca, cosidas con C/301 a 1/16" (pulgadas) a 7 P.P.P. con tolerancia +/- 1 PPP.
BOLSILLO OJAL INTERIOR (FORRO)	Lleva un bolsillo ojal interior al lado izquierdo de 15 cm de ancho y 2 cm de alto con separación de 4,5 cm desde el tope del cierre tractor y 18 cm de profundidad. Cosidas con C/301 a 1/16" (PULGADAS) a 7 P.P.P. +/- 1 PPP. Ubicado a 19,5 cm desde el HPS.
COSTURAS	Hombros, sisas: costura cerradora (401). Cuello, capucha, puños, basta: costura recta. (301). Pespuntos con costura recta (301). 7 PPP (telas principales) +/- 1 PPP.
HILO	100% poliéster 20/2 al tono de tela (no nylon).
AVÍOS	01 cierre tractor 100% poliéster para el delantero color rojo, 5 cierres clásico de plástico de 100% poliéster color rojo. Elástico mercerizado de 5 cm de alto. Pega pega hembra y macho. Ajustable con una tira y un regulador de plástico.
PRESENTACIÓN	La prenda deberá estar exenta de defectos de diseño, materiales y/o insumos; además exento de defectos de confección y acabados en su parte externa como interna, tales como: costuras saltadas, costuras descosidas, hilos sueltos, mal planchado, defectos de fusiónado, simetrías de las piezas, etc. Cada prenda va embolsada individualmente y se debe de indicar la talla. El Casaca con Forro Polar estará doblada en dos, en <u>bolsa de polietileno</u> transparente. Dimensión: 11"x16".
EMBALAJE	De acuerdo a las cantidades detalladas en el numeral 8

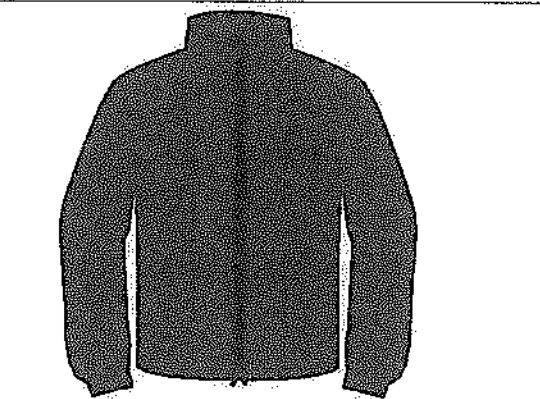
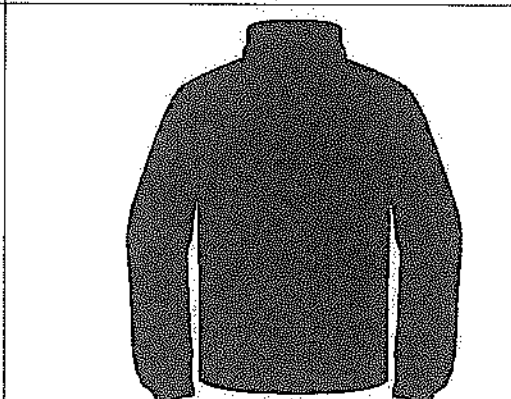

Modelo referencial de la prenda.

ESPECIFICACIÓN TÉCNICA DE CONFECCIÓN Y ACABADOS			
PENSIÓN 65	LÍNEA: UNISEX	TALLA: XS, S, M, L,XL,XXL,XXXL	MODELO: CASACA CON FORRO MICRO POLAR
DELANTERO		ESPALDA	
			
DELANTERO INTERNO (FORRO MICRO POLAR)		ESPALDA INTERNA (FORRO MICRO POLAR)	
			

ITEM	DESCRIPCION	CANTIDAD	U/M
1	Adquisición de gorros tipo Jockey	482	unidades

Descripción de las especificaciones técnicas:

CARACTERÍSTICAS DE LAS TELAS	ITEM 1: GORRA PARA DAMAS Y CABALLEROS
	TELA PRINCIPAL (DRILL SANFORIZADO)
TIPO DE TEJIDO	PLANO
COMPOSICIÓN %	100% ALGODÓN +- 5%

COLOR	ROJO
PESO (Gr / M ²)	213 gr/m ² ± 5%
ACABADO	Decatizado

Detalle de la confección de la prenda:

ESPECIFICACIONES/ GORRO	
MODELO	Tipo Jockey
DELANTERO CENTRAL	El logotipo bordado en color blanco, mapa del Perú: representación de las tres regiones naturales y el litoral peruano, en letras mayúsculas y minúsculas la frase, Con PUNCHE Perú, y silueta de brazo punche, de 4.7cm de alto y de 8 cm de ancho. Los bordados van con pelón soluble.
COSTADO, LATERAL DERECHO	El Logotipo bordado en letras minúsculas Pensión 65, de 9.3 cm de ancho y 2.1 cm de alto. En el costado lateral derecho de la prenda y en la parte inferior la frase "tranquilidad para más peruanos"
COSTADO, LATERAL DERECHO	El logotipo del Midis full color Ministerio de Desarrollo e Inclusión Social de de 10cm de ancho por 2.2 cm de alto.
CONFECCIÓN	Cosido a 6 paños, doble ribete, medio forro delantero, con visera amoblada gruesa.
HILO	100% poliéster 20/2 al tono de tela (no nylon).
AVÍOS	Regulador Pega - Pega (Hembra y Macho)
ACABADOS	Con refuerzo en frontal y regulador con pega - pega (Hembra y Macho) en la parte posterior.
ETIQUETA	Etiquetas de marca de confeccionista de cuidado, de talla y de composición (tejida): Ubicado en el interior del gorro.
PRESENTACIÓN	La prenda deberá estar exenta de defectos de diseño, materiales y/o insumos; además exento de defectos de confección y acabados en su parte externa como interna, tales como: costuras saltadas, costuras descosidas, hilos sueltos, mal planchado, defectos de fusiónado, simetrías de las piezas, etc. Cada prenda va embolsada individualmente y se debe de indicar la talla. El Gorro estará doblada en dos, en <u>bolsa de polietileno transparente</u> . Dimensión: 11" x 16".



Modelo referencial de la prenda:

ESPECIFICACIÓN TÉCNICA DE CONFECCIÓN Y ACABADOS			
PENSIÓN 65	LÍNEA: UNISEX	TALLA: Estándar	MODELO: GORRO
DELANTERO		COSTADO - DERECHO	

ITEM	DESCRIPCIÓN	CANTIDAD	U/M
1	Poncho impermeable	477	Unidades

Especificaciones técnicas son las siguientes:

CARACTERÍSTICAS DE LAS TELAS	ITEM 1: PONCHO PARA DAMAS Y CABALLEROS
	TELA PRINCIPAL (TASLAN ENGOMADO IMPERMEABLE)
TIPO DE TEJIDO	PLANO
COMPOSICION %	100% Polyester +- 5%
COLOR	ROJO
PESO (Gr / M ²)	130 gr/m ² +- 5%
ACABADO	Térmo fijado

Detalles de la confección de la prenda:

DETALLES DE LA CONFECCIÓN/ PONCHO	
DELANTERO DERECHO	<p>Primer Logotipo Bordado A Full Color Con Letras "Perú, Ministerio de Desarrollo e Inclusión Social" de 10 cm de ancho y 2.2 cm de alto, ubicado en el frontal superior derecho de la prenda a 20 cm desde el HPS.</p> <p>Segundo logo, en letras minúsculas Pehsón 65, de 9.3 cm de ancho y 2.1 cm de alto ubicado bajo 1 cm del primer logotipo. En el frontal superior derecho de la prenda y en la parte inferior la frase "tranquilidad para más peruanos".</p>
DELANTERO IZQUIERDO	<p>Un solo logotipo, bordado en parte delantera izquierda en color blanco mapa del Perú: representación de las tres regiones naturales y el litoral peruano, en letras mayúsculas y minúsculas la frase, Con PUNCHE Perú, y silueta de brazo punche, de 3.5cm de alto y de 6 cm de ancho. Los bordados van con pelón soluble.</p>
ESPALDA	<p>Primer logo bordado a full color, Con Letras "Perú, Ministerio de Desarrollo e Inclusión Social" de 22 cm de ancho y 4.4cm de alto, los bordados van con pelón soluble.</p> <p>Los bordados van con pelón soluble.</p> <p>Segundo logo en letras minúsculas Pehsón 65, de 18.6 cm de ancho y 4.2 cm de alto ubicado bajo 1 cm del primer logotipo. En el frontal superior derecho de la prenda y en la parte inferior la frase "tranquilidad para más peruanos".</p>
CAPUCHA	Capucha, ajustable y unido al pie de cuello con c/301, a 1 cm Ajustable con una tira y un regulador de plástico en cada lado. Ancho de capucha de 31.5 cm: Dobles de 1.5 cm con costura C/301 máquina plana.
BASTA	1cm de ancho con costura C/301 máquina plana.
COSTURAS	Hombros; costura cerradora (401). Capucha, basta; costura recta, (301). Pespuñtes con costura recta (301). 7 PPP +/- 1 PPP.
HILO	100% poliéster 20/2 al tono de tela (no nylon).
AVÍOS	Ajustable con una tira y un regulador de plástico.
ETIQUETA	Etiquetas de marca de confeccionista de cuidado, de talla y de composición (tejida): Ubicado en el interior de la espalda entre la unión del cuello y la espalda (Centro).
PRESENTACIÓN	<p>La prenda deberá estar exenta de defectos de diseño, materiales y/o insumos; además exento de defectos de confección y acabados en su parte externa como interna, tales como: costuras saltadas, costuras descosidas, hilos sueltos, mal planchado, defectos de fusionado, simetrías de las piezas, etc. Cada prenda va embolsada individualmente y se debe de indicar la talla.</p> <p>El Poncho estará doblada en dos, en <u>bolsa de polietileno transparente</u>. Dimensión: 11" x 16".</p>

Modelo referencial de la prenda.

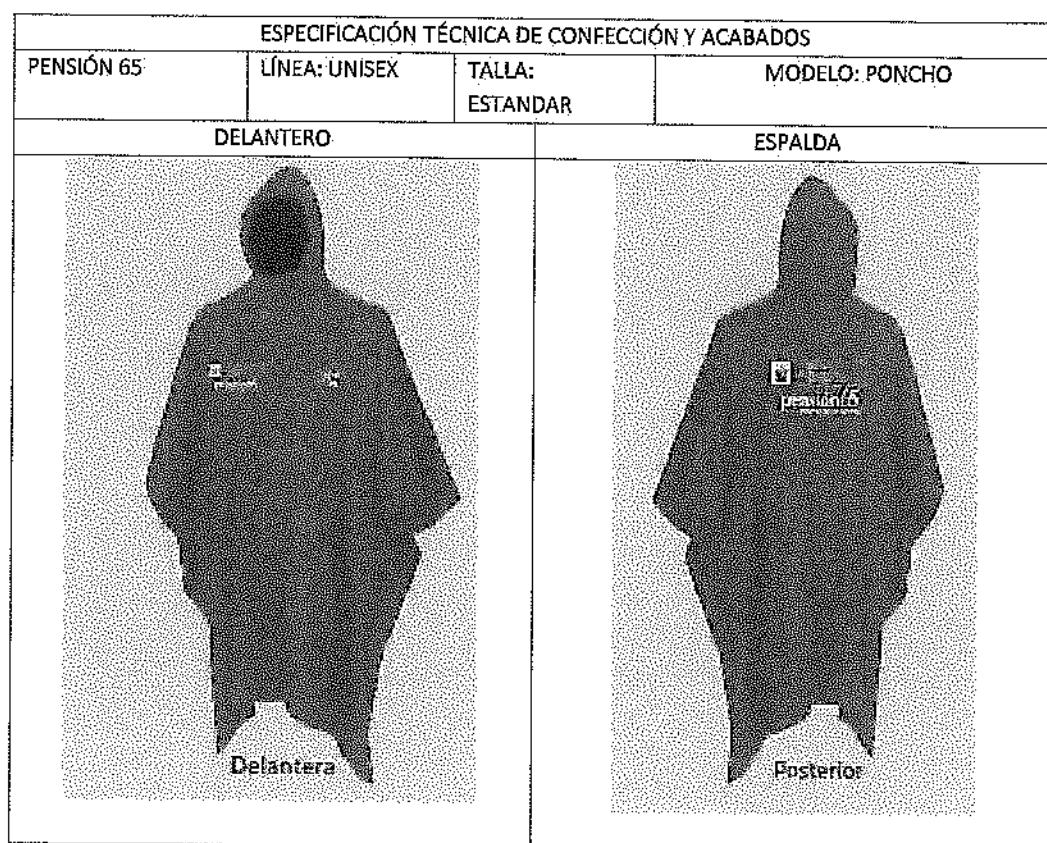

ITEM	DESCRIPCION	CANTIDAD	U/M
1	camiseta manga larga modelo cuello y camisero	475	unidades

TALLAS: S a XXXL

S	XS	M	L	XL	XXL	XXXL	TOTAL
76	13	214	129	36	5	2	475

Nota: Las tallas de las prendas están sujetas a variación de 1 a 10 aprox.

Especificaciones técnicas son las siguientes:

CARACTERÍSTICAS DE LAS TELAS	ITEM 1: 1. POLO BOX M/ LARGA - DAMAS Y CABALLEROS (UNISEX)	
	TELA PRINCIPAL (PIQUE 30/1)	COMPLEMENTO (CUELLO Y PUÑOS)
TIPO DE TEJIDO	PUNTO	TEJIDO DE CUELLO Y PUÑOS
COMPOSICION %	100% ALGODÓN + 5%	100% ALGODÓN + 5%
COLOR	BLANCO	BLANCO
PESO (Gr / M ²)	220 gr/m ² + 5%	600 gr/m ² (mínimo)
ACABADO	Termo fijado	Termo fijado



Detalles de la confección de la prenda

DETALLES DE LA CONFECCIÓN / POLO BOX MANGA LARGA	
HOMBRO	Unir con 504 (Maq. Mellicera), asentado con 406 separación de aguja de 1/4" tumbar costuras hacia la espalda.
CUELLO CAMISERO	Unir Cuello tejido con cuerpo con 504 (Maq. Mellicera). Tapa cinta 1.2 cm terminado (En el contorno de escote delantero y espalda), pegar y asentar con c/301, pestaña de 1/16" en borde inferior.
SISA, COSTADO Y BAJO MANGA	Con 514 de 0.5 cm de ancho, tumbar costuras hacia la manga.
PARTE DELANTERA DERECHA	Polo Box con 3 Botones de 18 líneas, al color de la prenda. Primer Logotipo Bordado A Full Color Con Letras "Perú, Ministerio de Desarrollo e Inclusión Social" de 10 cm de ancho y 2.2cm de alto, ubicado en el frontal superior derecho de la prenda a 20 cm desde el HPS. Segundo logo , en letras minúsculas Pensión 65, de 9.3cm de ancho y 2.1 cm de alto ubicado bajo 1 cm del primer logotipo. En el frontal superior derecho de la prenda y en la parte inferior la frase "tranquilidad para más peruanos".
PARTE DELANTERA IZQUIERDA	El tercer logotipo " bordado full color, mapa del Perú: representación de las tres regiones naturales y el litoral peruano, en letras mayúsculas y minúsculas la frase, Con PUNCHE Perú, y silueta de brazo punche, bordado en la delantera izquierda de la prenda de 3.5cm de alto y de 6 cm de ancho. Los bordados van con pelón soluble.
BOCAMANGA	Doble tela de tejido RIB 1X1 pulgada de ancho, unir puño con 504 (Maq. Mellicera), y pegar a manga con 514 (Maq. Mellicera), los remalles deben ser tumbados hacia la manga.
BASTA DE FALDÓN	De 2cm de alto con 406 separación de 1/4" entre agujas, de forma tubular.
COSTURAS	De 12 puntadas por pulgada.
ETIQUETAS	Etiqueta de composición a 10.5cm desde borde basta en lado izquierdo prenda puesta. Insertado en remalle de costado.
AVÍOS	Hilo de costuras 40/2 100% poliéster al tono de tela (no nylon). 3 botones de 18L. Los bordados van con pelón soluble.
PRESENTACIÓN	La prenda deberá estar exenta de defectos de diseño, materiales y/o insumos; además exento de defectos de confección y acabados en su parte externa como interna, tales como: costuras saltadas, costuras descosidas, hilos sueltos, mal planchado, defectos de fusiónado, simetrías de las piezas, etc. Cada prenda va embolsada individualmente y se debe de indicar la talla. El Polo Box Manga Larga estará doblada en dos, en <u>bolsa de polietileno</u> transparente. Dimensión: 11" x 16", Espesor: 0.002".



Modelo referencial de los polos manga larga

ESPECIFICACIÓN TÉCNICA DE CONFECCIÓN Y ACABADOS			
PENSIÓN 65	LÍNEA: UNISEX	TALLAS: XS, S, M, L XL, XXL, XXXL	MODELO: POLO BOX MANGA LARGA
DELANTERO		ESPALDA	

ITEM	DESCRIPCION	CANTIDAD	U/M
1	Casacas Cortaviento impermeable	232	Unidades

TALLAS: De XS a XXXL

S	XS	M	L	XL	XXL	XXXL	TOTAL
38	13	88	74	14	3	2	232

Especificaciones técnicas:

CARACTERÍSTICAS DE LAS TELAS	ITEM 1: CASACA IMPERMEABLE (Corta- Viento) UNISEXS	
	TELA PRINCIPAL (POLIESTER IMPERMEABLE)	TELA SECUNDARIA (FORRO MALLA)
TIPO DE TEJIDO	PLANO	AGUJERO ABIERTO
TELA EXTERNA:	100% Polyester +- 5%	100% Polyester +- 5%
COLOR	ROJO	ROJO
ACABADO	Termo fijado	Termo fijado

Detalles de la confección:

DETALLES DE LA CONFECCIÓN / CASACA CORTA- VIENTO	
DELANTERO DERECHO	<p>Cierre tractor desmontable color rojo ubicado en el centro del delantero de la casaca</p> <p>Primer Logotipo Bordado A Full Color Con Letras "Perú, Ministerio de Desarrollo e Inclusión Social" de 8 cm de ancho y 1.6 cm de alto; ubicado en el frontal superior derecho de la prenda a 20 cm desde el HPS.</p> <p>Segundo logo, en letras minúsculas Pensión 65, de 8 cm de ancho y 1.6 cm de alto ubicado bajo 1 cm del primer logotipo "Perú, Ministerio de Desarrollo e Inclusión Social". En el frontal superior derecho de la prenda y en la parte inferior la frase "tranquilidad para más peruanos".</p>
DELANTERO IZQUIERDO	<p>El tercer logotipo, bordado en color blanco mapa del Perú: representación de las tres regiones naturales y el litoral peruano, en letras mayúsculas y minúsculas la frase, Con PUNCHE Perú, y silueta de brazo punche, de 3.5cm de alto y de 6 cm de ancho. Los bordados van con pelón soluble.</p>
ESPALDA	Lleva logo bordado a full color, Con Letras "Perú, Ministerio de Desarrollo e Inclusión Social" de 20 cm de ancho y 3cm de alto, los bordados van con pelón soluble. Los bordados van con pelón soluble.
PARTE INTERNA	Esta forrado con tela Malla 100% Poliéster de color rojo.
CUELLO SPORT	Lleva un cuello embolsado, cuello de 9 cm de alto.
CAPUCHA	Capucha desmontable; ajustable, forrado y unido al pie de cuello con cierre de 40 cm de largo color rojo y pega pega hembra y macho, 1 a cada lado. Ajustable con una tira y un regulador de plástico en cada lado. Ancho de capucha de 31.5 cm. Dobles de 4 cm con costura C/301 máquina plana.
MANGAS	Manga larga. Costura cerradora (401) dos agujas.
BASTA	2.5 cm de ancho (embolsado). En el interior de la basta, lleva 2 ojajillos por cada lado con una tira y un regulador de plástico en el lateral izquierdo y derecho de la basta.
PUÑOS	5 cm de alto y 12 cm de ancho (embolsado) puño elastizado con 3. pespuntos y separación de 1.5 cm entre ellas.
BOLSILLO CON VISTA (INFERIOR DERECHO E IZQUIERDO EN HORIZONTAL)	Bolsillos inferiores en horizontal, de 16 cm de Alto de bolsillo, 1" de (Ancho de vista de bolsillo) y 18 cm de profundidad con cierre de nylon en el interior. Ubicado en el lateral inferior derecho e izquierdo del delantero de la casaca, cosidas con C/301 a 1/16" (PULGADAS) a 7 P.P.P. +/- 1 PPP.
COSTURAS	Hombros, sisas: costura cerradora (401). Cuello, capucha, puños, basta: costura recta. (301). Pespuntos con costura recta (301). 7 PPP (telas principales)
HILO	100% poliéster 20/2 al tono de tela



AVÍOS	01 cierre tractor 100% poliéster para el delantero color rojo, 5 cierres clásico de plástico de 100% poliéster color rojo. Elástico mercerizado de 5cm de alto. Pega pega hembra y macho. Ajustable con una tira y un regulador de plástico.
PRESENTACIÓN	La prenda deberá estar exenta de defectos de diseño, materiales y/o insumos; además exento de defectos de confección y acabados en su parte externa como interna, tales como: costuras saltadas, costuras descosidas, hilos sueltos, mal planchado, defectos de fusionado, simetrías de las piezas, etc. Cada prenda va embolsada individualmente y se debe de indicar la talla. La Casaca Corta-viento estará doblada en dos, en <u>bolsa de polietileno</u> transparente, dimensión: 11" x 16".
EMBALAJE	De acuerdo a las cantidades detalladas en el numeral 8

Modelo referencial de la casaca corta viento

ESPECIFICACIÓN TÉCNICA DE CONFECCIÓN Y ACABADOS			
PENSIÓN 65	LÍNEA: UNISEX	TALLA: S, M, L, XL, XXL, XXXL	MODELO: CASACA CORTA-VIENTO
DELANTERO		ESPALDA	
			
DELANTERO INTERNO (FORRO TELA MALLA)		ESPALDA INTERNA (FORRO TELA MALLA)	

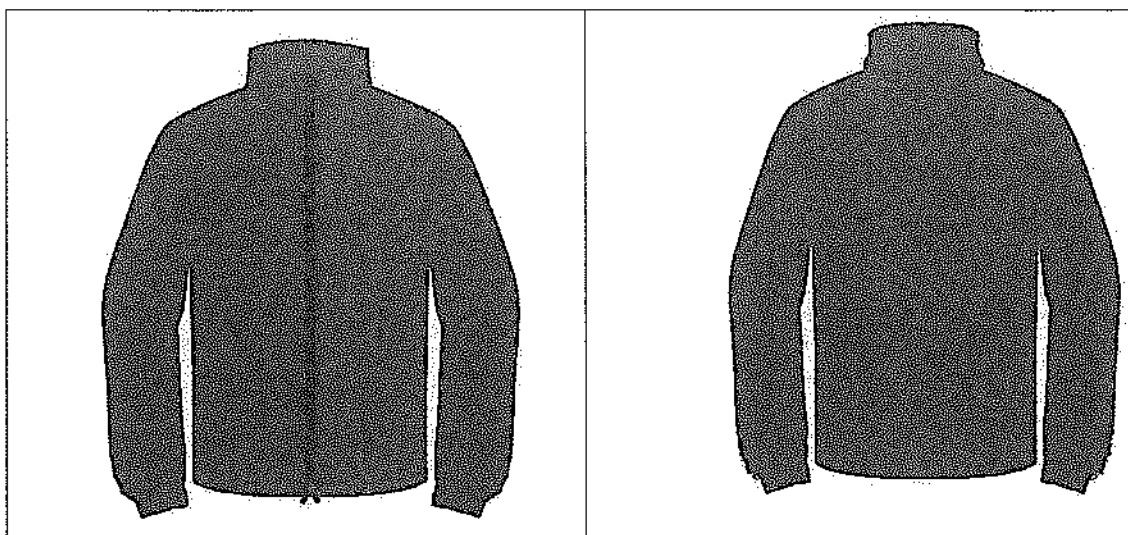

ITEM	DESCRIPCION	CANTIDAD	U/M
1	Blusa de Manga larga color blanco	155	unidades

Tallas: De S a XXL

S	XS	M	L	XL	XXL	XXXL	TOTAL
44	15	57	28	10	1	0	155

Descripción de las especificaciones técnicas:

CARACTERÍSTICAS DE LAS TELAS	ITEM 1: BLUSA PARA DAMAS
	TELA PRINCIPAL: (OXFORD)
TIPO DE TEJIDO	PLANO
COMPOSICION %	75% Algodón 25% Polyester +/- 5%
COLOR	BLANCO
PESO (Gr / M ²)	146 gr/m ² +/- 5%
ACABADO	Suavizado/ Sanforizado

Detalle de la confección:

DETALLE DE LA CONFECCIÓN/ BLUSA (DAMA)	
CUELLO DE VESTIR (COSTURA 1/4")	Entretela en el exterior (base y refuerzo), con barbas fijas, pespunte 1/4", ver gráfico. Asentar cuello insertando.
PIE DE CUELLO (COSTURA 1/4")	Con entretela fusional en exterior, bastillar a 1/4". Pegar a cuello a 1/4", y pespuntar a 1/16" hasta base del cuello.



PUÑO (COSTURA 5/16")	Con puntas recortadas. Con éntretela fusionable en el exterior, bastillar a 1/4". Pespuntar contorno a 1/4". Hacer un ojal horizontal para el botón. Pegar dos botones (separación de 1"). Pegar puño formando dos pliegues hacia el yugo (fijarse de piquetes).
DELANTERO DERECHO	Planchar con doble doblez a 1 1/8", pegar siete botones, más uno adicional a 1" del último botón. Corte princesa con pinza en los laterales. Primer Logotipo Bordado A Full Color Con Letras "Perú, Ministerio de Desarrollo e Inclusión Social" de 10 cm de ancho y 2.2 cm de alto, ubicado en el frontal superior derecho de la prenda a 20 cm desde el HPS. Segundo logo , en letras minúsculas Pensión 65, de 9.3 cm de ancho y 2.1 cm de alto ubicado bajo 1 cm del primer logotipo "Perú, Ministerio de Desarrollo e Inclusión Social". En el frontal superior derecho de la prenda y en la parte inferior la frase "tranquilidad para más peruanos".
DELANTERO IZQUIERDO	Planchar con doble doblez a 1 1/8", hacer siete ojales para botón. Pegar bolsillo con espunte a 1/16", con atraque triangular. Corte princesa con pinza en los laterales. Tercer Logo , full color, mapa del Perú: representación de las tres regiones naturales y el litoral peruano, en letras mayúsculas y minúsculas la frase, Con PUNCHE Perú, y silueta de brazo punche, de 3.5 cm de alto y de 6 cm de ancho. Los bordados van con pelón soluble.
MANGA	Con puños de 2 1/2".
YUGO FRANCÉS	De 1" de ancho, largo terminado 6 1/4", con adorno triangular de 1 1/4", según talla.
CANESÚ (COSTURA 3/8")	Embolsado
HOMBRO (COSTURA 3/8")	Embolsado
SISA	Costura con máquina remalladora con puntada de seguridad de 5 hilos.
COSTADOS (COSTURA 3/8")	Cerradora de 2 agujas.
FALDÓN REDONDO	Bastillar a 3/16", con costura recta.
PRESENTACIÓN	La prenda deberá estar exenta de defectos de materiales y/o insumos, confección y acabados, tanto en su parte externa como interna (materiales y/o insumos defectuosos, costuras saltadas, hilos sueltos, defecto de fusionado, etc.)
ACABADOS	Buena presentación, exenta de fallas de material y confección.
ENVASE	La blusa estará doblada en dos, en <u>bolsa de polietileno transparente</u> . Dimensión: 11" x 16"
EMBALAJE	De acuerdo a las cantidades detalladas en el numeral 8

Modelo de referencia de la prenda.

ESPECIFICACIÓN TÉCNICA DE CONFECCIÓN Y ACABADOS			
PENSIÓN 65	7 botones en la pechera + 1 de repuesto=8 botones	2 botones en cada puño = 4 botones	MODELO: BLUSA
	LÍNEA: DAMA	TALLAS: XS, S, M, L, XL, XXL	
DELANTERO		ESPALDA	
			

ITEM	DESCRIPCION	CANTIDAD	U/M
1	Adquisición de Chalecos de color rojo	497	unidades.

TALLAS: De S a XXXL

S	XS	M	L	XL	XXL	XXXL	TOTAL
104	21	204	129	29	7	3	497

La descripción de las especificaciones técnicas:

CARACTERÍSTICAS DE LAS TELAS	ITEM 1: CAHALECO DAMAS Y CABALLEROS	
	TELA PRINCIPAL (DRILL SANFORIZADO)	TELA SECUNDARIA (FORRO POLIPIMA)
TIPO DE TEJIDO	PLANO	PUNTO
COMPOSICION %	100% ALGODÓN +- 5%	90% POLIESTER 10% ALGODÓN +- 5%
COLOR	ROJO	ROJO
PESO (Gr / M²)	213 gr/m² +- 5%	190 gr/m² +- 5%



ACABADO	Decatizado	Decatizado
---------	------------	------------

Detalles de la Confección:

DETALLES DE LA CONFECCION/ CHALECO	
PARTE DELANTERA	<p>Cierre tractor desmontable color rojo ubicado en el centro del delantero de la prenda.</p> <p>Primer Logotipo Bordado A Full Color Con Letras "Perú, Ministerio de Desarrollo e Inclusión Social" de 10 cm de ancho y 2.2 cm de alto, ubicado en el frontal superior derecho de la prenda a 20 cm desde el HPS.</p> <p>Segundo logo, en letras minúsculas Pensión 65, de 9.3 cm de ancho y 2.1 cm de alto ubicado bajo 1 cm del primer logotipo "Perú, Ministerio de Desarrollo e Inclusión Social". En el frontal superior derecho de la prenda y en la parte inferior la frase "tranquilidad para más peruanos".</p> <p>El tercer logotipo, bordado en parte delantera izquierda en color blanco mapa del Perú: representación de las tres regiones naturales y el litoral peruano; en letras mayúsculas y minúsculas la frase, Con PUNCHE Perú, y silueta de brazo punche, de 3.5 cm de alto y de 6 cm de ancho. Los bordados van con pelón soluble.</p>
ESPALDA	<p>Primer Logo, lleva logo bordado a full color, Con Letras "Perú, Ministerio de Desarrollo e Inclusión Social" de 22 cm de ancho y 4.4 cm de alto, los bordados van con pelón soluble.</p> <p>Segundo Logo, en letras minúsculas Pensión 65, de 18 cm de ancho y 4.2 cm de alto ubicado bajo del logotipo "Perú, Ministerio de Desarrollo e Inclusión Social", en la parte inferior la frase "tranquilidad para más peruanos"</p> <p>Colocar la cinta reflectiva</p>
BOLSILLO CARGO SUPERIOR DELANTERO DERECHO E IZQUIERDO	<ul style="list-style-type: none"> Lleva un bolsillo cargo superior de 12.5 cm de ancho y 17.5 cm de largo con tapa, fuelle de 3 cm, todo el contorno y con basta de 1.2 cm doble dobles ubicados a 4.5 cm sobre cierre de bolsillo funcional. Tapa de bolsillo de 12.5 cm de ancho y alto 5.5, colocar la cinta reflectiva. En la parte superior del bolsillo lleva velcro macho de 2" de ancho y 1" de alto respuntado en el contorno a 1/16". En la pieza interior en la tapa del bolsillo lleva el velcro hembra 2" de ancho y 1" de alto con respunte de 1/16". (Tapa de bolsillo) Embolsar y respuntar a 1/4" en todo el contorno, pegar y asentar al cuerpo con respunte de 1/4". Con puntada de seguridad en los extremos de la tapa. Bolsillo funcional con cierre de plástico (color de la prenda) de 28 cm de largo con jalador y deslizador de metal, bajo 4.5 cm de bolsillo cargo superior derecho e izquierdo, bolsa de bolsillo de material del forro (Polypima).
BOLSILLO TIPO OJAL	<p>Cierre tractor al tono de la tela, vivo de 0.5 cm c/u, respunte en contorno 1/16" con bolsa de polypima al tono de la tela.</p> <p>Bolsillo ubicado entre la unión de piezas delanteras.</p>
BOLSILLO CARGO	<p>Bolsa cosida con costura recta a 1/16".</p> <p>Abertura con cierre tractor respuntado doble de 3/4" de separación con c/301.</p>



INFERIOR CON CIERRE	Dimensiones de 20 cm de ancho por 15 cm de alto, profundidad de fuelles de 1.5 cm, Irán ubicados a los costados a una distancia de 0.5 cm del cerrado lateral.
BOLSILLO PARCHÉ	Ubicado sobre el bolsillo cargo. Con tapa de 15 cm de ancho y 5 cm de alto, cosido c/301 a 1cm y respuntado a 1/4" por todo el contorno de la tapa, con atraque de seguridad. Bolsillo parche de 15 cm de ancho y 11 cm de alto.
REGULADORES	Preparar pasador y correa embolsando a 1/4" y respuntado a 1/16". Fijar pasador en hebilla; fijar correa en costura lateral, ésta se ubica a 11.5 cm del borde inferior y se une con costura c/301 en los laterales (derecho e izquierdo)
PARTE INTERNA	Esta forrado con Polypima, color rojo.
ENSAMBLE	Unir hombros con costura cerradora (401) respunte de 1/4" de separación de agujas, pegar sesgo de 1.2 cm en sisas, escote delantero/espalda y basta (tela principal), Armar forro de Polypima). Pegar y respuntar cierre tractor, con respunte es de 1/4" (el cierre va ubicado desde la parte curva del delantero hasta la parte curva de la basta).
COSTURA	10.PPP (telas principales)
AVÍOS	Cierre tractor: 1 unidad, 100 % poliéster a tono de cuerpo para delantero. Cierre tractor: 2 unidades, 100 % poliéster a tono de cuerpo para bolsillo funcional. Hilos 100% poliéster 20/2 al tono de tela (no nylon). Velcro: hembra y macho (de acuerdo a las medidas solicitadas). Tela Polypima para forro de chaleco. Etiquetas: de talla (tejidas), de composición y cuidado (de poliamida o satén poliéster), todas las etiquetas deben ser de tacto suave para evitar irritación de la piel y no migren. Etiqueta de talla pegado con c/301 al borde del ribete espalda centro. Etiqueta composición ubicado a lado izquierdo (prenda puesta) a 6" desde el borde.
PRESENTACIÓN	La prenda deberá estar exenta de defectos de diseño, materiales y/o insumos, además exento de defectos de confección y acabados en su parte externa como interna, tales como: costuras saltadas, costuras descosidas, hilos sueltos, mal planchado, defectos de fusiónado, simetrías de las piezas, etc. Cada prenda va embolsada individualmente y se debe de indicar la talla. En Chaleco estará doblada en dos, en <u>bolsa de polietileno</u> transparente. Dimensión: 11" x 16".
EMBALAJE	De acuerdo a las cantidades detalladas en el numeral 8



Modelo referencial de la prenda

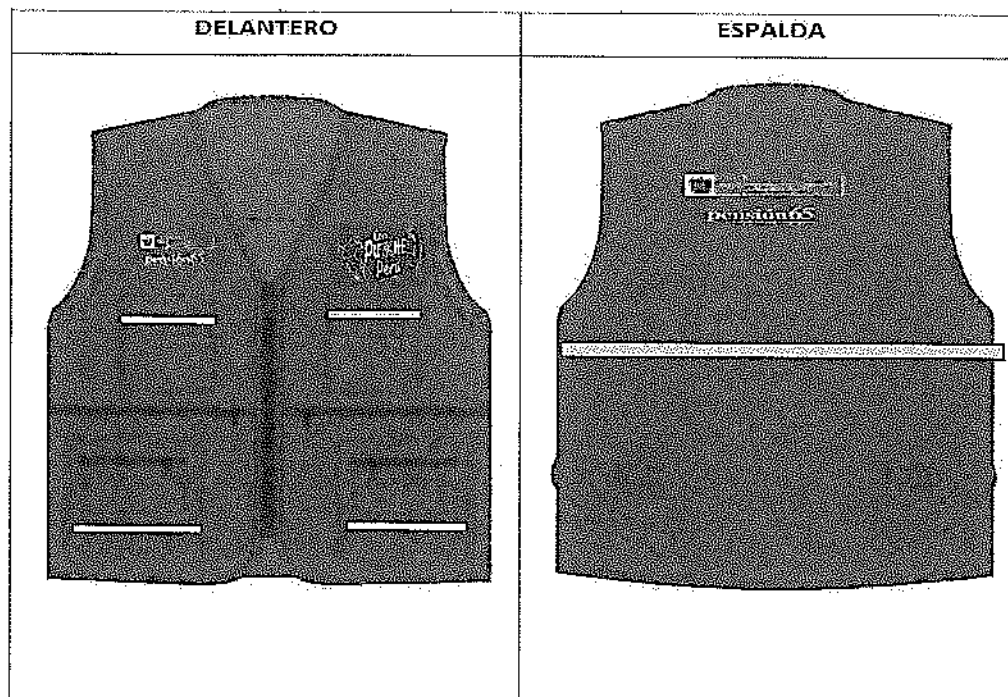

ITEM	DESCRIPCION	CANTIDAD	U/M
1	Camisas de Manga larga color blanco	345	Unidades

TALLAS: S a XXXL

S	SX	M	L	XL	XXL	XXXL	TOTAL
34	1	167	107	29	5	2	345

Descripción de las especificaciones técnicas

CARACTERÍSTICAS DE LAS TELAS	ITEM 1: CAMISA PARA CABALLEROS
	TELA PRINCIPAL: (OXFORD)
TIPO DE TEJIDO	PLANO
COMPOSICION %	75% Algodón 25% Polyester +/- 5%
COLOR	BLANCO
PESO (Gr / M ²)	146 gr/m ² +/- 5%
ACABADO	Suavizado/ Sanforizado

Descripción de las especificaciones técnicas

DETALLE DE LA CONFECCIÓN / CAMISA (CABALLERO)	
CUELLO DE VESTIR (COSTURA 1/4")	Entretela en el exterior (base y refuerzo), con barbas fijas, pespunte 1/4", ver gráfico. Asentar cuello insertando.
PIE DE CUELLO (COSTURA 1/4")	Con entretela fusional en exterior, bastillar a 1/4". Pegar a cuello a 1/4", y pespuntar a 1/16" hasta base del cuello.
PUÑO (COSTURA 5/16")	Con puntas recortadas. Con entretela fusional en el exterior, bastillar a 1/4". Pespuntar contorno a 1/4". Hacer un ojal horizontal para el botón. Pegar dos botones (separación de 1"). Pegar puño formando dos pliegues hacia el yugo.
DELANTERO DERECHO	<p>Planchar con doble doblez a 1 1/8", pegar siete botones, más uno adicional a 1" del último botón.</p> <p>Primer Logotipo Bordado A Full Color Con Letras "Perú, Ministerio de Desarrollo e Inclusión Social" de 10 cm de ancho y 2.2 cm de alto, ubicado en el frontal superior derecho de la prenda a 20 cm desde el HPS.</p> <p>Segundo logo, en letras minúsculas Perisón 65, de 9.3 cm de ancho y 2.1 cm de alto ubicado bajo 1 cm del primer logotipo "Perú, Ministerio de Desarrollo e Inclusión Social". En el frontal superior derecho de la prenda y en la parte inferior la frase "tranquilidad para más peruanos".</p>
DELANTERO IZQUIERDO	<p>Planchar con doble doblez a 1 1/8", hacer siete ojales para botón. Pegar bolsillo con pespunte a 1/16", con atraque triangular.</p> <p>Tercer Logo, full color, mapa del Perú: representación de las tres regiones naturales y el litoral peruano, en letras mayúsculas y minúsculas la frase, Con PUNCHE Perú, y silueta de brazo punche, de 3.5 cm de alto y de 6 cm de ancho. Los bordados van con pelón soluble.</p>
MANGA	Con puños de 2 3/4".
YUGO FRANCÉS	De 1" de ancho, largo terminado 6 1/4", con adorno triangular de 1 1/4", según talla.
CANESÚ (COSTURA 3/8")	Embolsado y con pliegue de 3 cm de ancho en la parte posterior.
HOMBRO (COSTURA 3/8")	Embolsado.
SISA	Costura con máquina remalladora con puntada de seguridad de 5 hilos.
COSTADOS (COSTURA 3/8")	Cerradora de 2 agujas.
FALDÓN REDONDO	Bastillar a 3/16", con costura recta.
PRESENTACIÓN	La prenda deberá estar exenta de defectos de materiales y/o insumos, confección y acabados, tanto en su parte externa como interna (materiales y/o insumos defectuosos, costuras saltadas, hilos sueltos, defecto de fusiónado, etc.)
ACABADOS	Buena presentación, exenta de fallas de material y confección.
ENVASE	La camisa estará doblada en dos, en <u>bolsa de polietileno transparente</u> . Dimensión: 11" x 16". Embate
EMBALAJE	De acuerdo a las cantidades detalladas en el numeral 8



Modelo referencial de la prenda

ESPECIFICACIÓN TÉCNICA DE CONFECCIÓN Y ACABADOS			
PENSIÓN 65	7 botones en la pechera + 1 de repuesto=8 botones	2 botones en cada puño = 4 botones	MODELO: CAMISA
	LÍNEA: CABALLEROS	TALLA: S, M, L, XL, XXL, XXXL	
DELANTERO		ESPALDA	
			

8. DE LA PRESENTACIÓN DE LA MUESTRA.

El plazo de prestación de realizará de la siguiente manera:

- El contratista dentro de los 03 días calendario, contabilizados a partir del siguiente día de la firma del contrato, deberá presentar como mínimo 02 muestras del modelo y color de la prenda, las que deberán ser entregadas a la Unidad de Recursos Humanos ubicado en la Av. Juan de Arona 151- Piso 8 – San Isidro, en el horario de 09:00am a 5:00pm.
- De encontrarse observaciones a la muestra, la entidad comunicará al contratista en el plazo máximo de dos (02) días calendario, mediante correo electrónico, la presentación de una nueva muestra, la que deberá presentarse en un plazo máximo de 03 días calendario.
- La aprobación de la muestra se realizará mediante un acta de aprobación, la misma que deberá ser comunicado al contratista mediante correo electrónico, hasta los dos (02) días calendarios siguientes de presentada la muestra.
- Las muestras aprobadas quedaran en custodia de la Unidad de Recursos Humanos para la verificación final de los bienes.
- El contratista al día calendario siguiente de aprobación de la muestra, deberá presentar a la Unidad de Recursos Humanos, para el seguimiento contractual lo siguiente:
- Cronograma de producción. Dirección del taller, datos de las personas de contacto para las coordinaciones.

9. PLAZO DE ENTREGA.

El plazo de entrega de la prenda será de veinte (20) días calendario, contabilizados desde el día siguiente de aprobada la muestra; este plazo incluye la entrega del certificado de calidad de internamiento del bien. DOCUMENTO QUE ACREDITE LA COMPOSICION DE LAS TELAS UTILIZADAS EN LA CONFECCION DE LA INDUMENTARIA que certifique la calidad del cumplimiento de las especificaciones técnicas

De conformidad a lo dispuesto en el Cuestionamiento N° 2, 3 Y 5 del Pronunciamiento



10. FORMA DE ENTREGA DE LA PRENDA:

El proveedor entregará las prendas embaladas y rotulado de acuerdo a las cantidades que se detalla en el cuadro de acuerdo al plazo señalado en el numeral 09.

UNIDADES TERRITORIALES	POLOS UNISEX MANGA CORTA							TOTAL
	S	XS	M	L	XL	XXL	XXXL	
UNIDAD TERRITORIAL AMAZONAS	0	1	10	5	1	0	0	17
UNIDAD TERRITORIAL ANCASH	1	1	2	0	0	0	0	4
UNIDAD TERRITORIAL APURÍMAC	0	0	0	0	0	0	0	0
UNIDAD TERRITORIAL AREQUIPA	0	0	0	0	0	0	0	0
UNIDAD TERRITORIAL AYACUCHO	7	0	7	7	2	0	0	23
UNIDAD TERRITORIAL CAJAMARCA	1	0	3	4	0	0	0	8
UNIDAD TERRITORIAL CUSCO	0	0	1	3	1	0	0	5
UNIDAD TERRITORIAL HUANCAYELICA	0	0	0	0	0	0	0	0
UNIDAD TERRITORIAL HUÁNUCO	3	0	1	1	1	0	0	6
UNIDAD TERRITORIAL ICA	2	1	2	5	0	0	0	10
UNIDAD TERRITORIAL JUNÍN	2	0	2	0	0	0	0	4
UNIDAD TERRITORIAL LA LIBERTAD	1	0	1	4	0	1	0	7
UNIDAD TERRITORIAL LAMBAYEQUE	5	0	9	1	0	0	0	15
UNIDAD TERRITORIAL LIMA	2	3	9	16	4	1	0	35
UNIDAD TERRITORIAL LORETO	7	0	8	5	1	0	1	22
UNIDAD TERRITORIAL MADRE DE DIOS	1	1	2	2	1	0	0	7
UNIDAD TERRITORIAL MOQUEGUA	0	0	3	3	0	0	0	6
UNIDAD TERRITORIAL PASCO	0	0	1	1	1	0	0	3
UNIDAD TERRITORIAL PIURA	3	0	7	7	1	0	0	18
UNIDAD TERRITORIAL PUNO	0	0	0	0	0	0	0	0
UNIDAD TERRITORIAL SAN MARTÍN	1	0	5	10	0	1	0	17
UNIDAD TERRITORIAL TACNA	1	1	3	2	0	0	0	7
UNIDAD TERRITORIAL TUMBES	0	4	1	2	0	0	1	8
UNIDAD TERRITORIAL UCAYALI	2	1	6	2	1	0	0	12
TOTAL	39	13	83	80	14	3	2	234

UNIDADES TERRITORIALES	CASACA IMPERMEABLE							TOTAL
	S	XS	M	L	XL	XXL	XXXL	
UNIDAD TERRITORIAL ANCASH	5	1	7	7	2	0	0	22
UNIDAD TERRITORIAL APURÍMAC	5	0	16	5	2	0	0	28
UNIDAD TERRITORIAL AREQUIPA	3	0	3	5	4	3	0	18
UNIDAD TERRITORIAL AYACUCHO	0	0	0	1	0	0	0	1
UNIDAD TERRITORIAL CAJAMARCA	9	1	17	3	2	0	0	32
UNIDAD TERRITORIAL CUSCO	3	0	13	3	1	2	0	22
UNIDAD TERRITORIAL HUANCAYELICA	5	0	16	7	1	0	0	29
UNIDAD TERRITORIAL HUÁNUCO	4	0	12	3	0	0	0	19
UNIDAD TERRITORIAL JUNÍN	10	0	5	4	2	0	0	21
UNIDAD TERRITORIAL LA LIBERTAD	0	0	16	1	1	0	0	18
UNIDAD TERRITORIAL MOQUEGUA	0	0	0	4	0	0	0	4
UNIDAD TERRITORIAL PASCO	4	1	4	0	0	0	0	9
UNIDAD TERRITORIAL PIURA	1	0	4	2	1	0	0	8
UNIDAD TERRITORIAL PUNO	5	0	17	9	5	0	0	36
UNIDAD TERRITORIAL TACNA	0	0	1	1	0	0	0	2
TOTAL	54	3	131	55	21	5	0	269

GORROS TIPO JOCKEY

UNIDADES TERRITORIALES	TOTAL
UNIDAD TERRITORIAL AMAZONAS	17
UNIDAD TERRITORIAL ANCASH	26
UNIDAD TERRITORIAL APURIMAC	26
UNIDAD TERRITORIAL AREQUIPA	15
UNIDAD TERRITORIAL AYACUCHO	25
UNIDAD TERRITORIAL CAJAMARCA	35
UNIDAD TERRITORIAL CUSCO	26
UNIDAD TERRITORIAL HUANCAYELICA	27
UNIDAD TERRITORIAL HUANUCO	25
UNIDAD TERRITORIAL ICA	10
UNIDAD TERRITORIAL JUNIN	25
UNIDAD TERRITORIAL LA LIBERTAD	22
UNIDAD TERRITORIAL LAMBAYEQUE	12
UNIDAD TERRITORIAL LIMA	35
UNIDAD TERRITORIAL LORETO	22
UNIDAD TERRITORIAL MADRE DE DIOS	7
UNIDAD TERRITORIAL MOQUEGUA	10
UNIDAD TERRITORIAL PASCO	12
UNIDAD TERRITORIAL PIURA	25
UNIDAD TERRITORIAL PUNO	36
UNIDAD TERRITORIAL SAN MARTIN	17
UNIDAD TERRITORIAL TACNA	9
UNIDAD TERRITORIAL TUMBES	8
UNIDAD TERRITORIAL UCAYALI	10
TOTAL	482



PONCHOS IMPERMEABLES:

UNIDADES TERRITORIALES	TOTAL
UNIDAD TERRITORIAL AMAZONAS	17
UNIDAD TERRITORIAL ANCASH	26
UNIDAD TERRITORIAL APURIMAC	26
UNIDAD TERRITORIAL AREQUIPA	15
UNIDAD TERRITORIAL AYACUCHO	25
UNIDAD TERRITORIAL CAJAMARCA	35
UNIDAD TERRITORIAL CUSCO	26
UNIDAD TERRITORIAL HUANCABELICA	27
UNIDAD TERRITORIAL HUANUCO	25
UNIDAD TERRITORIAL ICA	10
UNIDAD TERRITORIAL JUNIN	25
UNIDAD TERRITORIAL LA LIBERTAD	22
UNIDAD TERRITORIAL LAMBAYEQUE	12
UNIDAD TERRITORIAL LIMA	35
UNIDAD TERRITORIAL LORETO	17
UNIDAD TERRITORIAL MADRE DE DIOS	7
UNIDAD TERRITORIAL MOQUEGUA	10
UNIDAD TERRITORIAL PASCO	12
UNIDAD TERRITORIAL PIURA	25
UNIDAD TERRITORIAL PUNO	36
UNIDAD TERRITORIAL SAN MARTIN	17
UNIDAD TERRITORIAL TACNA	9
UNIDAD TERRITORIAL TUMBES	8
UNIDAD TERRITORIAL UCAYALI	10
TOTAL	477



UNIDADES TERRITORIALES	CAMISETAS MANGA LARGA UNISEX							TOTAL
	S	XS	M	L	XL	XXL	XXXL	
UNIDAD TERRITORIAL AMAZONAS	0	1	8	7	1	0	0	17
UNIDAD TERRITORIAL ANCASH	2	2	11	9	2	0	0	26
UNIDAD TERRITORIAL APURÍMAC	7	0	14	5	2	0	0	28
UNIDAD TERRITORIAL AREQUIPA	3	0	3	5	5	2	0	18
UNIDAD TERRITORIAL AYACUCHO	3	0	15	5	1	0	0	24
UNIDAD TERRITORIAL CAJAMARCA	12	0	16	7	1	0	0	36
UNIDAD TERRITORIAL CUSCO	4	0	12	4	3	1	1	25
UNIDAD TERRITORIAL HUANCANELICA	5	0	16	7	1	0	0	29
UNIDAD TERRITORIAL HUÁNUCO	8	0	15	4	1	0	0	28
UNIDAD TERRITORIAL ICA	0	1	3	6	0	0	0	10
UNIDAD TERRITORIAL JUNÍN	9	0	10	4	2	0	0	25
UNIDAD TERRITORIAL LA LIBERTAD	1	0	18	4	1	1	0	25
UNIDAD TERRITORIAL LAMBAYEQUE	5	0	9	1	0	0	0	15
UNIDAD TERRITORIAL LIMA	0	4	9	18	3	1	0	35
UNIDAD TERRITORIAL LORETO	0	0	0	0	0	0	0	0
UNIDAD TERRITORIAL MADRE DE DIOS	1	1	2	2	1	0	0	7
UNIDAD TERRITORIAL MOQUEGUA	0	0	3	6	1	0	0	10
UNIDAD TERRITORIAL PASCO	5	1	4	1	1	0	0	12
UNIDAD TERRITORIAL PIURA	3	0	10	10	2	0	0	25
UNIDAD TERRITORIAL PUNO	5	0	19	8	4	0	0	36
UNIDAD TERRITORIAL SAN MARTÍN	1	0	4	11	1	0	0	17
UNIDAD TERRITORIAL TACNA	0	1	5	1	2	0	0	9
UNIDAD TERRITORIAL TUMBES	0	2	3	2	0	0	1	8
UNIDAD TERRITORIAL UCAYALI	2	0	5	2	1	0	0	10
TOTAL	76	13	214	129	36	5	2	475

UNIDADES	CASACAS CORTAVIENTO							TOTAL
	S	XS	M	L	XL	XXL	XXXL	
UNIDAD TERRITORIAL AMAZONAS	0	1	10	5	1	0	0	17
UNIDAD TERRITORIAL ANCASH	1	1	2	0	0	0	0	4
UNIDAD TERRITORIAL AYACUCHO	7	0	7	7	2	0	0	23
UNIDAD TERRITORIAL CAJAMARCA	1	0	7	0	0	0	0	8
UNIDAD TERRITORIAL CUSCO	0	0	1	2	1	0	0	4
UNIDAD TERRITORIAL HUÁNUCO	3	0	1	1	1	0	0	6
UNIDAD TERRITORIAL ICA	2	1	2	5	0	0	0	10
UNIDAD TERRITORIAL JUNÍN	2	0	2	0	0	0	0	4
UNIDAD TERRITORIAL LA LIBERTAD	1	0	1	4	0	1	0	7
UNIDAD TERRITORIAL LAMBAYEQUE	5	0	9	1	0	0	0	15
UNIDAD TERRITORIAL LIMA	2	3	9	16	4	1	0	35
UNIDAD TERRITORIAL LORETO	6	0	8	5	1	0	1	21
UNIDAD TERRITORIAL MADRE DE DIOS	1	1	2	2	1	0	0	7
UNIDAD TERRITORIAL MOQUEGUA	0	0	3	3	0	0	0	6
UNIDAD TERRITORIAL PASCO	0	0	1	1	1	0	0	3
UNIDAD TERRITORIAL PIURA	3	0	8	6	1	0	0	18
UNIDAD TERRITORIAL SAN MARTÍN	1	0	5	10	0	1	0	17
UNIDAD TERRITORIAL TACNA	1	1	3	2	0	0	0	7
UNIDAD TERRITORIAL TUMBES	0	4	1	2	0	0	1	8
UNIDAD TERRITORIAL UCAYALI	2	1	6	2	1	0	0	12
TOTAL	38	13	88	74	14	3	2	232

UNIDADES TERRITORIALES	BLUSA							TOTAL
	S	XS	M	L	XL	XXL	XXXL	
UNIDAD TERRITORIAL AMAZONAS	0	1	1	1	1	0	0	4
UNIDAD TERRITORIAL ANCASH	2	2	2	1	1	0	0	8
UNIDAD TERRITORIAL APURÍMAC	2	0	6	0	0	0	0	8
UNIDAD TERRITORIAL AREQUIPA	3	0	2	3	1	1	0	10
UNIDAD TERRITORIAL AYACUCHO	0	0	5	1	0	0	0	6
UNIDAD TERRITORIAL CAJAMARCA	8		3	3	0	0	0	14
UNIDAD TERRITORIAL CUSCO	2	0	3	3	0	0	0	8
UNIDAD TERRITORIAL HUANCABELICA	2	0	4	0	0	0	0	6
UNIDAD TERRITORIAL HUÁNUCO	4	0	4	0	0	0	0	8
UNIDAD TERRITORIAL ICA	0	1	2	1	0	0	0	4
UNIDAD TERRITORIAL JUNÍN	6	0	7	2	1	0	0	16
UNIDAD TERRITORIAL LA LIBERTAD	1	0	4	3	1	0	0	9
UNIDAD TERRITORIAL LAMBAYEQUE	4	4	0	0	0	0	0	8
UNIDAD TERRITORIAL LIMA	2	2	2	1	3	0	0	10
UNIDAD TERRITORIAL LORETO	2	0	3	0	0	0	0	5
UNIDAD TERRITORIAL MADRE DE DIOS	0	2	1	0	0	0	0	3
UNIDAD TERRITORIAL MOQUEGUA	0	0	0	3	0	0	0	3
UNIDAD TERRITORIAL PASCO	0	1	0	0	0	0	0	1
UNIDAD TERRITORIAL PIURA	3	0	3	3	0	0	0	9
UNIDAD TERRITORIAL PUNO	2	0	2	1	1	0	0	6
UNIDAD TERRITORIAL SAN MARTÍN	1	0	2	1	1	0	0	5
UNIDAD TERRITORIAL TACNA	0	1	0	0	0	0	0	1
UNIDAD TERRITORIAL TUMBES	0	1	0	1	0	0	0	2
UNIDAD TERRITORIAL UCAYALI	0	0	1	0	0	0	0	1
TOTAL	44	15	57	28	10	1	0	155

UNIDADES TERRITORIALES	CHALECOS							TOTAL
	S	XS	M	L	XL	XXL	XXXL	
UNIDAD TERRITORIAL AMAZONAS	0	1	9	6	1	0	0	17
UNIDAD TERRITORIAL ANCASH	4	2	10	10	0	0	0	26
UNIDAD TERRITORIAL APURÍMAC	11	0	10	5	2	0	0	28
UNIDAD TERRITORIAL AREQUIPA	3	0	3	7	3	3	0	19
UNIDAD TERRITORIAL AYACUCHO	7	0	10	6	2	0	0	25
UNIDAD TERRITORIAL CAJAMARCA	10	1	19	6	0	0	0	36
UNIDAD TERRITORIAL CUSCO	3	0	14	5	2	1	1	26
UNIDAD TERRITORIAL HUANCABELICA	5	0	16	7	1	0	0	29
UNIDAD TERRITORIAL HUÁNUCO	10	0	12	5	1	0	0	28
UNIDAD TERRITORIAL ICA	0	1	4	5	0	0	0	10
UNIDAD TERRITORIAL JUNÍN	14	0	6	3	2	0	0	25
UNIDAD TERRITORIAL LA LIBERTAD	1	0	18	4	1	1	0	25
UNIDAD TERRITORIAL LAMBAYEQUE	8	4	1	0	0	0	0	13
UNIDAD TERRITORIAL LIMA	1	4	10	16	3	1	0	35
UNIDAD TERRITORIAL LORETO	7	0	7	5	1	0	1	21
UNIDAD TERRITORIAL MADRE DE DIOS	1	2	2	1	1	0	0	7
UNIDAD TERRITORIAL MOQUEGUA	0	0	3	6	1	0	0	10
UNIDAD TERRITORIAL PASCO	5	1	4	1	1	0	0	12
UNIDAD TERRITORIAL PIURA	3	0	12	8	2	0	0	25
UNIDAD TERRITORIAL PUNO	6	0	20	7	3	0	0	36
UNIDAD TERRITORIAL SAN MARTÍN	1	0	5	10	0	1	0	17
UNIDAD TERRITORIAL TACNA	2	1	3	2	1	0	0	9
UNIDAD TERRITORIAL TUMBES	0	4	1	2	0	0	1	8
UNIDAD TERRITORIAL UCAYALI	2	0	5	2	1	0	0	10
TOTAL	104	21	204	129	29	7	3	497

UNIDADES TERRITORIALES	CAMISA							TOTAL
	S	XS	M	L	XL	XXL	XXXL	
UNIDAD TERRITORIAL AMAZONAS	0	0	7	5	1	0	0	13
UNIDAD TERRITORIAL ANCASH	2	0	7	9	0	0	0	18
UNIDAD TERRITORIAL APURÍMAC	3	0	10	5	2	0	0	20
UNIDAD TERRITORIAL AREQUIPA	0	0	0	3	4	1	0	8
UNIDAD TERRITORIAL AYACUCHO	4	0	9	5	1	0	0	19
UNIDAD TERRITORIAL CAJAMARCA	3	0	9	10	0	0	0	22
UNIDAD TERRITORIAL CUSCO	1	0	9	2	3	2	0	17
UNIDAD TERRITORIAL HUANCABELICA	2	0	16	4	1	0	0	23
UNIDAD TERRITORIAL HUÁNUCO	4	0	12	4	1	0	0	21
UNIDAD TERRITORIAL ICA	0	0	1	5	0	0	0	6
UNIDAD TERRITORIAL JUNÍN	1	0	6	1	1	0	0	9
UNIDAD TERRITORIAL LA LIBERTAD	0	0	14	1	0	1	0	16
UNIDAD TERRITORIAL LAMBAYEQUE	0	0	6	1	0	0	0	7
UNIDAD TERRITORIAL LIMA	0	0	8	14	3	1	0	26
UNIDAD TERRITORIAL LORETO	4	0	5	5	1	0	1	16
UNIDAD TERRITORIAL MADRE DE DIOS	1	0	0	2	1	0	0	4
UNIDAD TERRITORIAL MOQUEGUA	0	0	3	3	1	0	0	7
UNIDAD TERRITORIAL PASCO	5	0	4	1	1	0	0	11
UNIDAD TERRITORIAL PIURA	0	0	7	8	2	0	0	17
UNIDAD TERRITORIAL PUNO	2	0	20	5	3	0	0	30
UNIDAD TERRITORIAL SAN MARTÍN	0	0	3	8	1	0	0	12
UNIDAD TERRITORIAL TACNA	1	0	4	2	1	0	0	8
UNIDAD TERRITORIAL TUMBES	0	1	2	2	0	0	1	6
UNIDAD TERRITORIAL UCAYALI	1	0	5	2	1	0	0	9
TOTAL	34	1	167	107	29	5	2	345

11. LUGAR DE ENTREGA

- Los bienes materia del presente proceso, deberán de ser entregados la Sede Central del Programa Nacional de Asistencia Solidaria PENSIÓN 65, sito en Juan de Arona 151 Piso 8 - San Isidro - Lima, en el horario de oficina de lunes a viernes de en el horario de 09:00 am a 5:00pm, previa coordinación con el responsable del almacén del Programa Pensión 65

12. GARANTÍA

- **Alcances de la Garantía:** Contra defectos de diseño y/o fabricación, fallas no detectables al momento que se otorgó la conformidad.
- **Alcances de la Garantía:** Todos los bienes deberán tener un periodo de garantía mínima de 12 meses contra fallas de diseño o fabricación, no detectados al momento que se otorgó la conformidad, contabilizados a partir de la fecha de otorgado la conformidad.

13. CONFORMIDAD DE RECEPCION DEL BIEN

La recepción de los bienes estará a cargo del Almacén de la Unidad de Administración del Programa Nacional de Asistencia Solidaria PENSIÓN 65.



La conformidad de los bienes será otorgada por la Unidad de Recursos Humanos, previa informe de recepción de los bienes a cargo del responsable del almacén central adjuntado la guía de remisión, **DOCUMENTO QUE ACREDITE LA COMPOSICION DE LAS TELAS UTILIZADAS EN LA CONFECCION DE LA INDUMENTARIA** que certifique la calidad del cumplimiento de las especificaciones técnicas.

De conformidad a lo dispuesto en el Cuestionamiento N° 2, 3 Y 5 del Pronunciamiento

14. FORMA DE PAGO

El Programa PENSION 65, realizará el pago de la contraprestación pactada a favor del contratista en un único pago.

Para el efecto del pago de las contraprestaciones ejecutada por el/la contratista, la entidad debe contar con la siguiente documentación:

- Informe de recepción del bien a cargo del responsable del almacén central del Programa Pensión 65.
- Informe de conformidad de la Unidad de Recursos Humanos
- Comprobante de pago
- Documentos de recepción que incluya Guía de internamiento firmada y sellada por el responsable del almacén.

15. PENALIDADES POR MORA.

Si EL CONTRATISTA incurre en retraso injustificado en la ejecución de las prestaciones objeto del contrato, el PROGRAMA PENSION 65 aplicará en todos los casos, una penalidad por cada día calendario de atraso, hasta por un monto máximo equivalente al diez por ciento (10%) del monto contractual. La penalidad se aplicará automáticamente y se calculará de acuerdo a la siguiente fórmula:

$$\text{Penalidad Diaria} = \frac{0.10 \times \text{Monto}}{\text{Fx Plazo en días}}$$

Donde:

F= 0.40 para plazos menores o iguales a sesenta días.

F=0.25 para plazos mayores a sesenta días.

Esta penalidad será deducida de los pagos a cuenta, del pago final o en la liquidación final; o si fuese necesario se cobrará del monto resultante de la ejecución de las garantías de fiel cumplimiento o por el monto diferencial de la propuesta (de ser el caso)

Cuando se llegue a cubrir el monto máximo de la penalidad, la entidad podrá resolver el contrato por cumplimiento.

16. RESPONSABILIDAD DEL CONTRATISTA.

El contratista es el responsable por la calidad ofrecida y por los vicios ocultos de los bienes ofertados por un plazo no menor de un (1) año contado a partir del día siguiente de brindada la conformidad y siempre que no haya podido ser advertida en dicho momento.

17. CONFIDENCIALIDAD

EL CONTRATISTA deberá mantener estricta confidencialidad y reserva absoluta en el manejo de la información a que se tenga acceso y se encuentre relacionada con la prestación, quedando terminantemente prohibida revelar la información a terceros, pudiendo EL PROGRAMA resolver el contrato de demostrarse la infracción.

Toda información y/o documentación generada como parte del servicio será de propiedad exclusiva del PROGRAMA, no pudiendo EL CONTRATISTA utilizarla fuera del presente servicio.

18. NORMAS ANTICORRUPCIÓN

El CONTRATISTA, deberá declarar y garantizar no haber, directa o indirectamente, a través de sus socios, integrantes de los órganos de administración, apoderados, representantes legales, funcionarios, asesores o personas vinculadas a las que se refiere el art 7 del Reglamento de la Ley de contrataciones del estado, ofrecido, negociado o efectuado, cualquier pago o, en general, cualquier beneficio o incentivo ilegal en relación al contrato.

Asimismo, el CONTRATISTA se obliga a conducirse en todo momento, durante la ejecución del contrato, con honestidad, probidad, veracidad e integridad y de no cometer actos ilegales o de corrupción, directa o indirectamente, a través de sus socios, accionistas, integrantes de los órganos de administración, apoderados, representantes legales, funcionarios, asesores y personas vinculadas.

Además, El CONTRATISTA se compromete a comunicar a las autoridades competentes, de manera directa y oportuna, cualquier acto o conducta ilícita o corrupta de la que tuviera conocimiento; y adoptar medidas técnicas, organizativas y/o de personal apropiadas para evitar los referidos actos o prácticas.

Finalmente, el CONTRATISTA es consciente que, de no cumplir con lo anteriormente expuesto, se someterá a la resolución de la contratación y a las acciones civiles y/o penales que el Programa puede accionar.

19. NORMAS ANTISOBORNO, Condición obligatoria.

El proveedor, no debe ofrecer, negociar o efectuar cualquier pago, objeto de valor o cualquier dádiva en general, o cualquier beneficio o incentivo ilegal en relación al contrato, que pueden constituir un incumplimiento a la ley, tales como robo, fraude, cohecho o tráfico de influencias, directa o indirectamente, o a través de socios, integrantes de los órganos de administración, apoderados, representantes legales, funcionarios, asesores o personas vinculadas, en concordancia a lo establecido en el artículo 11 de Ley de Contrataciones del Estado, Ley N° 30225, sus modificaciones.

Asimismo, el proveedor se obliga a conducirse en todo momento, durante la ejecución del contrato, con honestidad, probidad, veracidad e integridad y de no cometer actos ilegales o de corrupción, directa o indirectamente o a través de sus socios, accionistas, participantes, integrantes de los órganos de administración, apoderados, representantes legales, funcionarios, asesores y personas vinculadas en virtud a lo establecido en los artículos antes citados de la Ley de Contrataciones.

De la misma forma, el proveedor se compromete a comunicar a las autoridades competentes, de manera directa y oportuna, cualquier acto o conducta ilícita o corrupta de la que tuviere conocimiento; así también, en adoptar medidas técnicas, prácticas, a través de canales dispuestos por el Programa.

El proveedor es consciente que, de no cumplir con lo anteriormente expuesto, se someterá a la resolución del bien contratado y a las acciones civiles y/o penales que el Programa pueda accionar, constituyendo su declaración, la firma del mismo en la Orden de Compra de la que estos términos de referencia forman parte integrante.

20. SEGURIDAD DE LA INFORMACIÓN.

El/la contratista se compromete a guardar la debida reserva sobre la información que produzca o respecto de la cual tengan acceso como resultado de la ejecución del contrato; así como a utilizar adecuadamente la información o documentación que se les proporcione y/o que tenga acceso, siendo que puede ser destinada única y exclusivamente a efectos de cumplimiento del contrato en sí, comprendiéndose además a no compartir la misma con terceros, salvo autorización expresa de la entidad.

21. REQUISITOS DE CALIFICACIÓN

B	EXPERIENCIA DEL POSTOR EN LA ESPECIALIDAD
	<p><u>Requisitos:</u></p> <p>El postor debe acreditar un monto facturado acumulado equivalente a S/ 120,000.00 (ciento veinte mil con 00/100 soles), por la venta de bienes iguales o similares al objeto de la convocatoria, durante los 8 años anteriores a la fecha de presentación de ofertas que se computarán desde la fecha de la conformidad o emisión del comprobante de pago, según corresponde.</p> <p>En caso de postores que declaren en el anexo N°01 tener la condición de micro y pequeña empresa, se acredita una experiencia de S/ 10,000.00 (diez mil con 00/100 soles), por la venta de bienes iguales o similares al objeto de la convocatoria, durante 8 años anteriores a la fecha de presentación de ofertas que se computarán desde la fecha de la conformidad o emisión del comprobante de pago, según correspondan. En el caso de consorcios, todos los integrantes deben de contar con la condición de micro y pequeña empresa.</p> <p>Se consideran servicios similares a los siguientes: VENTA DE INDUMENTARIA Y/O UNIFORMES EN GENERAL.</p> <p><u>Acreditación:</u></p> <p>La experiencia del postor en la especialidad se acreditará con copia simple de (i) contratos u órdenes de servicios, y su respectiva conformidad o constancia de prestación; o (ii) comprobantes de pago cuya cancelación se acredite documental y fehacientemente, con voucher de depósito, nota de abono, reporte de estado de cuenta, cualquier otro documento emitido por Entidad del sistema financiero que acredite el abono o mediante cancelación en el mismo comprobante de pago¹, correspondientes a un máximo de veinte (20) contrataciones.</p> <p>En caso los postores presenten varios comprobantes de pago para acreditar una sola contratación, se debe acreditar que corresponden a dicha contratación; de lo contrario, se asumirá que los comprobantes acreditan contrataciones independientes, en cuyo caso solo se considerará, para la evaluación, las veinte (20) primeras contrataciones indicadas en el Anexo N°8 referido a la Experiencia del Postor en la Especialidad.</p> <p>En el caso de servicios de ejecución periódica o continuada, solo se considera como experiencia la parte del contrato que haya sido ejecutada a la fecha de presentación de ofertas, debiendo adjuntarse copia de las conformidades correspondientes a tal parte o los respectivos comprobantes de pago cancelados.</p> <p>En los casos que se acredite experiencia adquirida en consorcio, debe presentarse la promesa de consorcio o el contrato de consorcio del cual se desprenda fehacientemente el porcentaje de las obligaciones que se asumió en el contrato presentado; de lo contrario, no se computará la experiencia proveniente de dicho contrato.</p> <p>Asimismo, cuando se presenten contratos derivados de procesos de selección convocados antes del 20.09.2012, la calificación se ceñirá al método descrito en la Directiva "Participación de Proveedores en Consorcio en las Contrataciones del Estado", debiendo presumirse que el porcentaje de las obligaciones equivale al porcentaje de participación de la promesa de consorcio o del contrato de consorcio. En caso que en dichos documentos no se consigne el porcentaje de participación se</p>



presumirá que las obligaciones se ejecutaron en partes iguales.

Si el titular de la experiencia no es el postor, consignar si dicha experiencia corresponde a la matriz en caso que el postor sea sucursal, o fue transmitida por reorganización societaria, debiendo acompañar la documentación sustentatoria correspondiente.

Si el postor acredita experiencia de una persona absorbida como consecuencia de una reorganización societaria, debe presentar adicionalmente el **Anexo N° 09**.

Cuando en los contratos, órdenes de servicios o comprobantes de pago el monto facturado se encuentre expresado en moneda extranjera, debe indicarse el tipo de cambio venta publicado por la Superintendencia de Banca, Seguros y AFP correspondiente a la fecha de suscripción del contrato, de emisión de la orden de servicios o de cancelación del comprobante de pago, según corresponda.

Sin perjuicio de lo anterior, los postores deben llenar y presentar el **Anexo N° 8** referido a la Experiencia del Postor en la Especialidad.

Importante:

En el caso de consorcios, solo se considera la experiencia de aquellos integrantes que se hayan comprometido, según la promesa de consorcio, a ejecutar el objeto materia de la convocatoria, conforme a la Directiva "participación de Proveedores en Consorcio en las Contrataciones del Estado".

Ent
AP