

BASES ESTÁNDAR DE ADJUDICACIÓN SIMPLIFICADA PARA LA CONTRATACIÓN DEL SERVICIO DE CONSULTORÍA EN GENERAL

Aprobado mediante Directiva N° 001-2019-OSCE/CD



SUB DIRECCIÓN DE NORMATIVIDAD – DIRECCIÓN TÉCNICO NORMATIVA
ORGANISMO SUPERVISOR DE LAS CONTRATACIONES DEL ESTADO - OSCE

SIMBOLOGÍA UTILIZADA:

N°	Símbolo	Descripción
1	[ABC] / [.....]	La información solicitada dentro de los corchetes sombreados debe ser completada por la Entidad durante la elaboración de las bases.
2	[ABC] / [.....]	Es una indicación, o información que deberá ser completada por la Entidad con posterioridad al otorgamiento de la buena pro para el caso específico de la elaboración de la PROFORMA DEL CONTRATO; o por los proveedores, en el caso de los ANEXOS de la oferta.
3	<div>Importante</div> <ul style="list-style-type: none"> • Abc 	Se refiere a consideraciones importantes a tener en cuenta por el órgano encargado de las contrataciones o el comité de selección, según corresponda y por los proveedores.
4	<div>Advertencia</div> <ul style="list-style-type: none"> • Abc 	Se refiere a advertencias a tener en cuenta por el órgano encargado de las contrataciones o comité de selección, según corresponda y por los proveedores.
5	<div>Importante para la Entidad</div> <ul style="list-style-type: none"> • Xyz 	Se refiere a consideraciones importantes a tener en cuenta por el órgano encargado de las contrataciones o el comité de selección, según corresponda y deben ser eliminadas una vez culminada la elaboración de las bases.

CARACTERÍSTICAS DEL DOCUMENTO:

Las bases estándar deben ser elaboradas en formato WORD, y deben tener las siguientes características:

N°	Características	Parámetros
1	Márgenes	Superior : 2.5 cm Inferior: 2.5 cm Izquierda: 2.5 cm Derecha: 2.5 cm
2	Fuente	Arial
3	Estilo de Fuente	Normal: Para el contenido en general Cursiva: Para el encabezado y pie de página Para las Consideraciones importantes (Ítem 3 del cuadro anterior)
4	Color de Fuente	Automático: Para el contenido en general Azul : Para las Consideraciones importantes (Ítem 3 del cuadro anterior)
5	Tamaño de Letra	16 : Para las dos primeras hojas de las Secciones General y Específica 11 : Para el nombre de los Capítulos. 10 : Para el cuerpo del documento en general 9 : Para el encabezado y pie de página Para el contenido de los cuadros, pudiendo variar, según la necesidad 8 : Para las Notas al pie
6	Alineación	Justificada: Para el contenido en general y notas al pie. Centrada : Para la primera página, los títulos de las Secciones y nombres de los Capítulos)
7	Interlineado	Sencillo
8	Espaciado	Anterior : 0 Posterior : 0
9	Subrayado	Para los nombres de las Secciones y para resaltar o hacer hincapié en algún concepto

INSTRUCCIONES DE USO:

- Una vez registrada la información solicitada dentro de los corchetes sombreados en gris, el texto deberá quedar en letra tamaño 10, con estilo normal, sin formato de negrita y sin sombrear.
- La nota **IMPORTANTE** no puede ser modificada ni eliminada en la Sección General. En el caso de la Sección Específica debe seguirse la instrucción que se indica en dicha nota.

Elaboradas en enero de 2019

Modificadas en marzo, junio y diciembre de 2019, julio 2020, julio y diciembre 2021, junio y octubre de 2022



MUNICIPALIDAD DISTRITAL DE RIO TAMBO

ADJUDICACIÓN SIMPLIFICADA N° 004-2024-MDRT/CS-AS – CUARTA CONVOCATORIA. - BASES ADMINISTRATIVAS.



MUNICIPALIDAD DISTRITAL DE

RIOTAMBO
GESTIÓN EDIL 2023 - 2026

"Conservación y desarrollo de la Amazonia Peruana"

BASES ADMINISTRATIVAS

ADJUDICACIÓN SIMPLIFICADA PARA LA CONTRATACIÓN DEL SERVICIO DE CONSULTORÍA EN GENERAL¹

**ADJUDICACIÓN SIMPLIFICADA
N° 004-2024-MDRT/CS**

CUARTA CONVOCATORIA

**CONTRATACIÓN DEL SERVICIO DE CONSULTORÍA
PARA LA ELABORACIÓN DEL EXPEDIENTE TÉCNICO DEL
PROYECTO: "MEJORAMIENTO DE LOS SERVICIOS DE
APOYO AL DESARROLLO PRODUCTIVO EN CAFÉ
ESPECIAL EN LAS MICROCUENCAS DE SANTA CRUZ,
PERENE Y ENE DISTRITO DE RIO TAMBO DE LA
PROVINCIA DE SATIPO DEL DEPARTAMENTO DE JUNÍN".
CON CUI N° 2621308**

¹ Estas Bases se utilizarán para la contratación del servicio de consultoría en general. Para tal efecto, se deberá tener en cuenta la siguiente definición:

Consultoría en general: Servicios profesionales altamente calificados.



DEBER DE COLABORACIÓN

La Entidad y todo proveedor que se someta a las presentes Bases, sea como participante, postor y/o contratista, deben conducir su actuación conforme a los principios previstos en la Ley de Contrataciones del Estado.

En este contexto, se encuentran obligados a prestar su colaboración al OSCE y a la Secretaría Técnica de la Comisión de Defensa de la Libre Competencia del INDECOPI, en todo momento según corresponda a sus competencias, a fin de comunicar presuntos casos de fraude, colusión y corrupción por parte de los funcionarios y servidores de la Entidad, así como los proveedores y demás actores que participan en el proceso de contratación.

De igual forma, deben poner en conocimiento del OSCE y a la Secretaría Técnica de la Comisión de Defensa de la Libre Competencia del INDECOPI los indicios de conductas anticompetitivas que se presenten durante el proceso de contratación, en los términos del Decreto Legislativo N° 1034, "Ley de Represión de Conductas Anticompetitivas", o norma que la sustituya, así como las demás normas de la materia.

La Entidad y todo proveedor que se someta a las presentes Bases, sea como participante, postor y/o contratista del proceso de contratación deben permitir al OSCE o a la Secretaría Técnica de la Comisión de Defensa de la Libre Competencia del INDECOPI el acceso a la información referida a las contrataciones del Estado que sea requerida, prestar testimonio o absolución de posiciones que se requieran, entre otras formas de colaboración.



SECCIÓN GENERAL

DISPOSICIONES COMUNES DEL PROCEDIMIENTO DE SELECCIÓN

(ESTA SECCIÓN NO DEBE SER MODIFICADA EN NINGÚN EXTREMO, BAJO SANCIÓN DE NULIDAD)



CAPÍTULO I

ETAPAS DEL PROCEDIMIENTO DE SELECCIÓN

1.1. REFERENCIAS

Cuando en el presente documento se mencione la palabra Ley, se entiende que se está haciendo referencia a la Ley N° 30225, Ley de Contrataciones del Estado, y cuando se mencione la palabra Reglamento, se entiende que se está haciendo referencia al Reglamento de la Ley de Contrataciones del Estado aprobado por Decreto Supremo N° 344-2018-EF.

Las referidas normas incluyen sus respectivas modificaciones, de ser el caso.

1.2. CONVOCATORIA

Se realiza a través de su publicación en el SEACE de conformidad con lo señalado en el artículo 54 del Reglamento, en la fecha señalada en el calendario del procedimiento de selección, debiendo adjuntar las bases y resumen ejecutivo.

1.3. REGISTRO DE PARTICIPANTES

El registro de participantes se realiza conforme al artículo 55 del Reglamento. En el caso de un consorcio, basta que se registre uno (1) de sus integrantes.

Importante

- *Para registrarse como participante en un procedimiento de selección convocado por las Entidades del Estado Peruano, es necesario que los proveedores cuenten con inscripción vigente y estar habilitados ante el Registro Nacional de Proveedores (RNP) que administra el Organismo Supervisor de las Contrataciones del Estado (OSCE). Para obtener mayor información, se puede ingresar a la siguiente dirección electrónica: www.rnp.gob.pe.*
- *Los proveedores que deseen registrar su participación deben ingresar al SEACE utilizando su Certificado SEACE (usuario y contraseña). Asimismo, deben observar las instrucciones señaladas en el documento de orientación “Guía para el registro de participantes electrónico” publicado en <https://www2.seace.gob.pe/>.*
- *En caso los proveedores no cuenten con inscripción vigente en el RNP y/o se encuentren inhabilitados o suspendidos para ser participantes, postores y/o contratistas, el SEACE restringirá su registro, quedando a potestad de estos intentar nuevamente registrar su participación en el procedimiento de selección en cualquier otro momento, dentro del plazo establecido para dicha etapa, siempre que haya obtenido la vigencia de su inscripción o quedado sin efecto la sanción que le impuso el Tribunal de Contrataciones del Estado.*

1.4. FORMULACIÓN DE CONSULTAS Y OBSERVACIONES A LAS BASES

La formulación de consultas y observaciones a las bases se efectúa de conformidad con lo establecido en los numerales 72.1 y 72.2 del artículo 72 del Reglamento, así como el literal a) del artículo 89 del Reglamento.

Importante

No pueden formularse consultas ni observaciones respecto del contenido de una ficha de homologación aprobada. Las consultas y observaciones que se formulen sobre el particular, se tienen como no presentadas.



1.5. ABSOLUCIÓN DE CONSULTAS, OBSERVACIONES E INTEGRACIÓN DE BASES

La absolución de consultas, observaciones e integración de las bases se realizan conforme a las disposiciones previstas en el numeral 72.4 del artículo 72 y el literal a) del artículo 89 del Reglamento.

Importante

- *No se absolverán consultas y observaciones a las bases que se presenten en forma física.*
- *Cuando exista divergencia entre lo indicado en el pliego de absolución de consultas y observaciones y la integración de bases, prevalece lo absuelto en el referido pliego; sin perjuicio, del deslinde de responsabilidades correspondiente.*

1.6. FORMA DE PRESENTACIÓN DE OFERTAS

Las ofertas se presentan conforme lo establecido en el artículo 59 y en el artículo 90 del Reglamento.

Las declaraciones juradas, formatos o formularios previstos en las bases que conforman la oferta deben estar debidamente firmados por el postor (firma manuscrita o digital, según la Ley N° 27269, Ley de Firmas y Certificados Digitales²). Los demás documentos deben ser visados por el postor. En el caso de persona jurídica, por su representante legal, apoderado o mandatario designado para dicho fin y, en el caso de persona natural, por este o su apoderado. No se acepta el pegado de la imagen de una firma o visto. Las ofertas se presentan foliadas.

Importante

- *Los formularios electrónicos que se encuentran en el SEACE y que los proveedores deben llenar para presentar sus ofertas, tienen carácter de declaración jurada.*
- *En caso la información contenida en los documentos escaneados que conforman la oferta no coincida con lo declarado a través del SEACE, prevalece la información declarada en los documentos escaneados.*
- *No se tomarán en cuenta las ofertas que se presenten en físico a la Entidad.*

1.7. PRESENTACIÓN Y APERTURA DE OFERTAS

El participante presentará su oferta de manera electrónica a través del SEACE, desde las 00:01 horas hasta las 23:59 horas del día establecido para el efecto en el cronograma del procedimiento; adjuntando el archivo digitalizado que contenga los documentos que conforman la oferta de acuerdo a lo requerido en las bases.

El participante debe verificar antes de su envío, bajo su responsabilidad, que el archivo pueda ser descargado y su contenido sea legible.

Importante

Los integrantes de un consorcio no pueden presentar ofertas individuales ni conformar más de un consorcio en un procedimiento de selección, o en un determinado ítem cuando se trate de procedimientos de selección según relación de ítems.

² Para mayor información sobre la normativa de firmas y certificados digitales ingresar a: <https://www.indecopi.gob.pe/web/firmas-digitales/firmar-y-certificados-digitales>



En la apertura electrónica de la oferta técnica, el órgano encargado de las contrataciones o el comité de selección, según corresponda, verifica la presentación de lo exigido en la sección específica de las bases de conformidad con el numeral 81.2 del artículo 81 del Reglamento y determina si las ofertas responden a las características y/o requisitos y condiciones de los Términos de Referencia, detallados en la sección específica de las bases. De no cumplir con lo requerido, la oferta se considera no admitida.

1.8. CALIFICACIÓN Y EVALUACIÓN DE LAS OFERTAS

La calificación y evaluación de los postores se realiza conforme los requisitos de calificación y factores de evaluación que se indican en la sección específica de las bases.

La evaluación técnica y económica se realiza sobre la base de:

Oferta técnica : 100 puntos
Oferta económica : 100 puntos

1.8.1 CALIFICACIÓN DE LAS OFERTAS TÉCNICAS

La calificación de las ofertas técnicas se realiza conforme a lo establecido en el numeral 82.1 del artículo 82 del Reglamento.

1.8.2 EVALUACIÓN DE LAS OFERTAS TÉCNICAS

La evaluación de las ofertas técnicas se realiza conforme a lo establecido en los numerales 82.2 y 82.3 del artículo 82 del Reglamento.

1.8.3 APERTURA Y EVALUACIÓN DE OFERTAS ECONÓMICAS

El órgano encargado de las contrataciones o el comité de selección, según corresponda, evalúa las ofertas económicas y determina el puntaje total de las ofertas de conformidad con el artículo 83 del Reglamento así como los coeficientes de ponderación previstos en la sección específica de las bases.

Importante

En el caso de contratación de consultorías que se presten fuera de la provincia de Lima y Callao, cuyo valor estimado no supere los doscientos mil Soles (S/ 200,000.00), a solicitud del postor se asigna una bonificación equivalente al diez por ciento (10%) sobre el puntaje total obtenido por los postores con domicilio en la provincia donde prestará el servicio, o en las provincias colindantes, sean o no pertenecientes al mismo departamento o región. El domicilio es el consignado en la constancia de inscripción ante el RNP³. Lo mismo aplica en el caso de procedimientos de selección por relación de ítems, cuando algún ítem no supera el monto señalado anteriormente.

1.9. SUBSANACIÓN DE LAS OFERTAS

La subsanación de las ofertas se sujeta a lo establecido en el artículo 60 del Reglamento. El plazo que se otorgue para la subsanación no puede ser inferior a un (1) día hábil.

La solicitud de subsanación se realiza de manera electrónica a través del SEACE y será remitida al correo electrónico consignado por el postor al momento de realizar su inscripción en

³ La constancia de inscripción electrónica se visualizará en el portal web del Registro Nacional de Proveedores: www.rnp.gob.pe



el RNP, siendo su responsabilidad el permanente seguimiento de las notificaciones a dicho correo. La notificación de la solicitud se entiende efectuada el día de su envío al correo electrónico.

La presentación de las subsanaciones se realiza a través del SEACE. No se tomará en cuenta la subsanación que se presente en físico a la Entidad.

1.10. OTORGAMIENTO DE LA BUENA PRO

La buena pro se otorga luego de la evaluación correspondiente según lo indicado en el numeral 1.8.3 de la presente sección.

Previo al otorgamiento de la buena pro, el órgano encargado de las contrataciones o el comité de selección, según corresponda, aplica lo dispuesto en el artículo 68 del Reglamento, sobre el rechazo de las ofertas, de ser el caso.

En el supuesto que dos (2) o más ofertas empaten, el otorgamiento de la buena pro se efectúa observando estrictamente el orden señalado en el numeral 91.2 del artículo 91 del Reglamento.

El desempate mediante sorteo se realiza de manera electrónica a través del SEACE.

Definida la oferta ganadora, el órgano encargado de las contrataciones o el comité de selección, según corresponda, otorga la buena pro, mediante su publicación en el SEACE, incluyendo el cuadro comparativo y las actas debidamente motivadas de los resultados de la admisión, no admisión, calificación, descalificación, evaluación, rechazo y el otorgamiento de la buena pro.

1.11. CONSENTIMIENTO DE LA BUENA PRO

Cuando se hayan presentado dos (2) o más ofertas, el consentimiento de la buena pro se produce a los cinco (5) días hábiles siguientes de la notificación de su otorgamiento, sin que los postores hayan ejercido el derecho de interponer el recurso de apelación.

En caso que se haya presentado una sola oferta, el consentimiento de la buena pro se produce el mismo día de la notificación de su otorgamiento.

El consentimiento del otorgamiento de la buena pro se publica en el SEACE al día hábil siguiente de producido.

Importante

Una vez consentido el otorgamiento de la buena pro, el órgano encargado de las contrataciones o el órgano de la Entidad al que se haya asignado tal función realiza la verificación de la oferta presentada por el postor ganador de la buena pro conforme lo establecido en el numeral 64.6 del artículo 64 del Reglamento.



CAPÍTULO II SOLUCIÓN DE CONTROVERSIAS DURANTE EL PROCEDIMIENTO DE SELECCIÓN

2.1. RECURSO DE APELACIÓN

A través del recurso de apelación se pueden impugnar los actos dictados durante el desarrollo del procedimiento de selección hasta antes del perfeccionamiento del contrato.

El recurso de apelación se presenta ante la Entidad convocante, y es conocido y resuelto por su Titular, cuando el valor estimado sea igual o menor a cincuenta (50) UIT. Cuando el valor estimado sea mayor a dicho monto, el recurso de apelación se presenta ante y es resuelto por el Tribunal de Contrataciones del Estado.

En los procedimientos de selección según relación de ítems, el valor estimado total del procedimiento determina ante quién se presenta el recurso de apelación.

Los actos que declaren la nulidad de oficio, la cancelación del procedimiento de selección y otros actos emitidos por el Titular de la Entidad que afecten la continuidad de este, se impugnan ante el Tribunal de Contrataciones del Estado.

Importante

- *Una vez otorgada la buena pro, el órgano encargado de las contrataciones o el comité de selección, según corresponda, está en la obligación de permitir el acceso de los participantes y postores al expediente de contratación, salvo la información calificada como secreta, confidencial o reservada por la normativa de la materia, a más tardar dentro del día siguiente de haberse solicitado por escrito.*
- *A efectos de recoger la información de su interés, los postores pueden valerse de distintos medios, tales como: (i) la lectura y/o toma de apuntes, (ii) la captura y almacenamiento de imágenes, e incluso (iii) pueden solicitar copia de la documentación obrante en el expediente, siendo que, en este último caso, la Entidad deberá entregar dicha documentación en el menor tiempo posible, previo pago por tal concepto.*
- *El recurso de apelación se presenta ante la Mesa de Partes del Tribunal o ante las oficinas desconcentradas del OSCE o en la Unidad de Trámite Documentario de la Entidad, según corresponda.*

2.2. PLAZOS DE INTERPOSICIÓN DEL RECURSO DE APELACIÓN

La apelación contra el otorgamiento de la buena pro o contra los actos dictados con anterioridad a ella se interpone dentro de los cinco (5) días hábiles siguientes de haberse notificado el otorgamiento de la buena pro.

La apelación contra los actos dictados con posterioridad al otorgamiento de la buena pro, contra la declaración de nulidad, cancelación y declaratoria de desierto del procedimiento, se interpone dentro de los cinco (5) días hábiles siguientes de haberse tomado conocimiento del acto que se desea impugnar.



CAPÍTULO III DEL CONTRATO

3.1. PERFECCIONAMIENTO DEL CONTRATO

Los plazos y el procedimiento para perfeccionar el contrato se realiza conforme a lo indicado en el artículo 141 del Reglamento.

Para perfeccionar el contrato, el postor ganador de la buena pro debe presentar los documentos señalados en el artículo 139 del Reglamento y los previstos en la sección específica de las bases.

3.2. GARANTÍAS

Las garantías que deben otorgar los postores y/o contratistas, según corresponda, son las de fiel cumplimiento del contrato y por los adelantos.

3.2.1. GARANTÍA DE FIEL CUMPLIMIENTO

Como requisito indispensable para perfeccionar el contrato, el postor ganador debe entregar a la Entidad la garantía de fiel cumplimiento del mismo por una suma equivalente al diez por ciento (10%) del monto del contrato original. Esta se mantiene vigente hasta la conformidad de la recepción de la prestación a cargo del contratista.

3.2.2. GARANTÍA DE FIEL CUMPLIMIENTO POR PRESTACIONES ACCESORIAS

En las contrataciones que conllevan la ejecución de prestaciones accesorias, tales como mantenimiento, reparación o actividades afines, se otorga una garantía adicional por una suma equivalente al diez por ciento (10%) del monto del contrato de la prestación accesoria, la misma que debe ser renovada periódicamente hasta el cumplimiento total de las obligaciones garantizadas.

Importante

- *En los contratos cuyos montos sean iguales o menores a doscientos mil Soles (S/200,000.00), no corresponde presentar garantía de fiel cumplimiento de contrato ni garantía de fiel cumplimiento por prestaciones accesorias. Dicha excepción también aplica a los contratos derivados de procedimientos de selección por relación de ítems, cuando el monto del ítem adjudicado o la sumatoria de los montos de los ítems adjudicados no superen el monto señalado anteriormente, conforme a lo dispuesto en el literal a) del artículo 152 del Reglamento.*
- *En los contratos de consultoría en general que celebren las Entidades con las micro y pequeñas empresas, estas últimas pueden otorgar como garantía de fiel cumplimiento el diez por ciento (10%) del monto del contrato, porcentaje que es retenido por la Entidad durante la primera mitad del número total de pagos a realizarse, de forma prorrateada en cada pago, con cargo a ser devuelto a la finalización del mismo, conforme lo establecen los numerales 149.4 y 149.5 del artículo 149 del Reglamento y el numeral 151.2 del artículo 151 del Reglamento.*

3.2.3. GARANTÍA POR ADELANTO

En caso se haya previsto en la sección específica de las bases la entrega de adelantos, el contratista debe presentar una garantía emitida por idéntico monto conforme a lo estipulado en el artículo 153 del Reglamento.



3.3. REQUISITOS DE LAS GARANTÍAS

Las garantías que se presenten deben ser incondicionales, solidarias, irrevocables y de realización automática en el país, al solo requerimiento de la Entidad. Asimismo, deben ser emitidas por empresas que se encuentren bajo la supervisión directa de la Superintendencia de Banca, Seguros y Administradoras Privadas de Fondos de Pensiones y que cuenten con clasificación de riesgo B o superior. Asimismo, deben estar autorizadas para emitir garantías; o estar consideradas en la última lista de bancos extranjeros de primera categoría que periódicamente publica el Banco Central de Reserva del Perú.

Importante

Corresponde a la Entidad verificar que las garantías presentadas por el postor ganador de la buena pro y/o contratista cumplan con los requisitos y condiciones necesarios para su aceptación y eventual ejecución, sin perjuicio de la determinación de las responsabilidades funcionales que correspondan.

Advertencia

Los funcionarios de las Entidades no deben aceptar garantías emitidas bajo condiciones distintas a las establecidas en el presente numeral, debiendo tener en cuenta lo siguiente:

1. La clasificadora de riesgo que asigna la clasificación a la empresa que emite la garantía debe encontrarse listada en el portal web de la SBS (<http://www.sbs.gob.pe/sistema-financiero/clasificadoras-de-riesgo>).

2. Se debe identificar en la página web de la clasificadora de riesgo respectiva, cuál es la clasificación vigente de la empresa que emite la garantía, considerando la vigencia a la fecha de emisión de la garantía.

3. Para fines de lo establecido en el artículo 148 del Reglamento, la clasificación de riesgo B, incluye las clasificaciones B+ y B.

4. Si la empresa que otorga la garantía cuenta con más de una clasificación de riesgo emitida por distintas empresas listadas en el portal web de la SBS, bastará que en una de ellas cumpla con la clasificación mínima establecida en el Reglamento.

En caso exista alguna duda sobre la clasificación de riesgo asignada a la empresa emisora de la garantía, se deberá consultar a la clasificadora de riesgos respectiva.

De otro lado, además de cumplir con el requisito referido a la clasificación de riesgo, a efectos de verificar si la empresa emisora se encuentra autorizada por la SBS para emitir garantías, debe revisarse el portal web de dicha Entidad (<http://www.sbs.gob.pe/sistema-financiero/relacion-de-empresas-que-se-encuentran-autorizadas-a-emitar-cartas-fianza>).

Los funcionarios competentes deben verificar la autenticidad de la garantía a través de los mecanismos establecidos (consulta web, teléfono u otros) por la empresa emisora.

3.4. EJECUCIÓN DE GARANTÍAS

La Entidad puede solicitar la ejecución de las garantías conforme a los supuestos contemplados en el artículo 155 del Reglamento.

3.5. ADELANTOS

La Entidad puede entregar adelantos directos al contratista, los que en ningún caso exceden en conjunto del treinta por ciento (30%) del monto del contrato original, siempre que ello haya sido



previsto en la sección específica de las bases.

3.6. PENALIDADES

3.6.1. PENALIDAD POR MORA EN LA EJECUCIÓN DE LA PRESTACIÓN

En caso de retraso injustificado del contratista en la ejecución de las prestaciones objeto del contrato, la Entidad le aplica automáticamente una penalidad por mora por cada día de atraso, de conformidad con el artículo 162 del Reglamento.

3.6.2. OTRAS PENALIDADES

La Entidad puede establecer penalidades distintas a la mencionada en el numeral precedente, según lo previsto en el artículo 163 del Reglamento y lo indicado en la sección específica de las bases.

Estos dos tipos de penalidades se calculan en forma independiente y pueden alcanzar cada una un monto máximo equivalente al diez por ciento (10%) del monto del contrato vigente, o de ser el caso, del ítem que debió ejecutarse.

3.7. INCUMPLIMIENTO DEL CONTRATO

Las causales para la resolución del contrato, serán aplicadas de conformidad con el artículo 36 de la Ley y 164 del Reglamento.

3.8. PAGOS

El pago se realiza después de ejecutada la respectiva prestación, pudiendo contemplarse pagos a cuenta, según la forma establecida en la sección específica de las bases o en el contrato.

La Entidad paga las contraprestaciones pactadas a favor del contratista dentro de los diez (10) días calendario siguientes de otorgada la conformidad de los servicios, siempre que se verifiquen las condiciones establecidas en el contrato para ello, bajo responsabilidad del funcionario competente.

La conformidad se emite en un plazo máximo de quince (15) días, bajo responsabilidad del funcionario que debe emitir la conformidad.

En el caso que se haya suscrito contrato con un consorcio, el pago se realizará de acuerdo a lo que se indique en el contrato de consorcio.

Advertencia

En caso de retraso en los pagos a cuenta o pago final por parte de la Entidad, salvo que se deba a caso fortuito o fuerza mayor, esta reconoce al contratista los intereses legales correspondientes, de conformidad con el artículo 39 de la Ley y 171 del Reglamento, debiendo repetir contra los responsables de la demora injustificada.

3.9. DISPOSICIONES FINALES

Todos los demás aspectos del presente procedimiento no contemplados en las bases se regirán supletoriamente por la Ley y su Reglamento, así como por las disposiciones legales vigentes.



SECCIÓN ESPECÍFICA

CONDICIONES ESPECIALES DEL PROCEDIMIENTO DE SELECCIÓN

(EN ESTA SECCIÓN LA ENTIDAD DEBERÁ COMPLETAR LA INFORMACIÓN EXIGIDA, DE ACUERDO A LAS INSTRUCCIONES INDICADAS)



CAPÍTULO I GENERALIDADES

1.1. ENTIDAD CONVOCANTE

Nombre : MUNICIPALIDAD DISTRITAL DE RÍO TAMBO
RUC N° : 20199368053
Domicilio legal : PZA. PLAZA PRINCIPAL NRO. S/N PUERTO PRADO - JUNÍN - SATIPO - RIO TAMBO
Teléfono: : S/N
Correo electrónico: : logistica@muniriotambo.gob.pe

1.2. OBJETO DE LA CONVOCATORIA

El presente procedimiento de selección tiene por objeto la contratación del servicio de consultoría **PARA LA ELABORACIÓN DEL EXPEDIENTE TÉCNICO DEL PROYECTO: “MEJORAMIENTO DE LOS SERVICIOS DE APOYO AL DESARROLLO PRODUCTIVO EN CAFÉ ESPECIAL EN LAS MICROCUENCAS DE SANTA CRUZ, PERENE Y ENE DISTRITO DE RIO TAMBO DE LA PROVINCIA DE SATIPO DEL DEPARTAMENTO DE JUNÍN”. CON CUI N° 2621308**

1.3. EXPEDIENTE DE CONTRATACIÓN

El expediente de contratación fue aprobado mediante **MEMORANDO N° 202-2024-GAF/MDRT, de fecha 06 de marzo.**

1.4. FUENTE DE FINANCIAMIENTO

RECURSOS DETERMINADOS

Importante

La fuente de financiamiento debe corresponder a aquella prevista en la Ley de Equilibrio Financiero del Presupuesto del Sector Público del año fiscal en el cual se convoca el procedimiento de selección.

1.5. SISTEMA DE CONTRATACIÓN

El presente procedimiento se rige por el sistema de A **SUMA ALZADA**, de acuerdo con lo establecido en el expediente de contratación respectivo.

1.6. ALCANCES DEL REQUERIMIENTO

El alcance de la prestación está definido en el Capítulo III de la presente sección de las bases.

1.7. PLAZO DE PRESTACIÓN DEL SERVICIO DE CONSULTORÍA

Los servicios de consultoría materia de la presente convocatoria se prestarán en el plazo de **Noventa (90) días calendario**, en concordancia con lo establecido en el expediente de contratación.



1.8. COSTO DE REPRODUCCIÓN Y ENTREGA DE BASES

Los participantes registrados tienen el derecho de recabar un ejemplar de las bases, para cuyo efecto deben cancelar **S/ 15.00 (QUINCE CON 00/100 SOLES)** en [LA SUB GERENCIA DE TESORERÍA DE LA MUNICIPALIDAD DISTRITAL DE RIO TAMBO, SITO EN LA PLAZA PRINCIPAL NRO. S/N PUERTO PRADO Y RECABAR UNA COPIA DE LAS BASES EN LA SUB GERENCIA DE LOGÍSTICA DE LA MUNICIPALIDAD DISTRITAL DE RIO TAMBO (2do piso de la MDRT) en horario de atención lunes a viernes de 08:00 a 17:30 pm.

Importante

El costo de entrega de un ejemplar de las bases no puede exceder el costo de su reproducción.

1.9. BASE LEGAL

- ✓ Ley N° 28411. - Ley General del Sistema Nacional de Presupuesto.
- ✓ LEY N° 31953. - Ley de Presupuesto del Sector Público para el Año Fiscal 2024.
- ✓ LEY N° 31954 - Ley de Equilibrio Financiero del Presupuesto del Sector Público del año fiscal 2024.
- ✓ Texto Único Ordenado de la Ley N° 30225, Ley de Contrataciones del Estado, aprobado mediante Decreto Supremo N° 082-2019-EF
- ✓ Ley N° 27806 - Ley de Transparencia y Acceso a la Información Pública.
- ✓ Ley N° 30225 - Ley de Contrataciones del Estado.
- ✓ Decreto Supremo N° 082-2019-EF que Aprueba el TUO de la Ley N° 30225 – Ley de Contrataciones del Estado.
- ✓ Decreto Supremo N° 344-2018-EF que Aprueba el Reglamento de la Ley N° 30225 - Ley de Contrataciones del Estado, modificado por Decreto Supremo N° 377-2019-EF, Decreto Supremo N° 168-2020-EF y por Decreto Supremo N° 162-2021-EF.
- ✓ Decreto Supremo N° 004-2019-JUS que Aprueba el TUO de la Ley N° 27444 – Ley del Procedimiento Administrativo General.
- ✓ Texto Único Ordenado de la Ley N° 27806, Ley de Transparencia y de Acceso a la Información Pública, aprobado por Decreto Supremo N° 043-2003-PCM.

Las referidas normas incluyen sus respectivas modificaciones, de ser el caso.



CAPÍTULO II DEL PROCEDIMIENTO DE SELECCIÓN

2.1. CALENDARIO DEL PROCEDIMIENTO DE SELECCIÓN

Según el cronograma de la ficha de selección de la convocatoria publicada en el SEACE.

Importante

De conformidad con la vigesimosegunda Disposición Complementaria Final del Reglamento, en caso la Entidad (Ministerios y sus organismos públicos, programas o proyectos adscritos) haya difundido el requerimiento a través del SEACE siguiendo el procedimiento establecido en dicha disposición, no procede formular consultas u observaciones al requerimiento.

2.2. CONTENIDO DE LAS OFERTAS

2.2.1. OFERTA TÉCNICA

La oferta contendrá, además de un índice de documentos⁴, la siguiente documentación:

2.2.1.1. Documentación de presentación obligatoria

A. Documentos para la admisión de la oferta

- a.1) Declaración jurada de datos del postor. (**Anexo N° 1**)
- a.2) Documento que acredite la representación de quien suscribe la oferta.

En caso de persona jurídica, copia del certificado de vigencia de poder del representante legal, apoderado o mandatario designado para tal efecto.

En caso de persona natural, copia del documento nacional de identidad o documento análogo, o del certificado de vigencia de poder otorgado por persona natural, del apoderado o mandatario, según corresponda.

En el caso de consorcios, este documento debe ser presentado por cada uno de los integrantes del consorcio que suscriba la promesa de consorcio, según corresponda.

Advertencia

De acuerdo con el artículo 4 del Decreto Legislativo N° 1246, las Entidades están prohibidas de exigir a los administrados o usuarios la información que puedan obtener directamente mediante la interoperabilidad a que se refieren los artículos 2 y 3 de dicho Decreto Legislativo. En esa medida, si la Entidad es usuaria de la Plataforma de Interoperabilidad del Estado – PIDE⁵ y siempre que el servicio web se encuentre activo en el Catálogo de Servicios de dicha plataforma, no corresponderá exigir el certificado de vigencia de poder y/o documento nacional de identidad.

- a.3) Declaración jurada de acuerdo con el literal b) del artículo 52 del Reglamento.

⁴ La omisión del índice no determina la no admisión de la oferta.

⁵ Para mayor información de las Entidades usuarias y del Catálogo de Servicios de la Plataforma de Interoperabilidad del Estado – PIDE ingresar al siguiente enlace <https://www.gobiernodigital.gob.pe/interoperabilidad/>



(Anexo N° 2)

- a.4) Declaración jurada de cumplimiento de los Términos de Referencia contenidos en el numeral 3.1 del Capítulo III de la presente sección. **(Anexo N° 3)**
- a.5) Declaración jurada de plazo de prestación del servicio de consultoría. **(Anexo N° 4).**
- a.6) Carta de compromiso del personal clave con firma legalizada, según lo previsto en el numeral 3.1 del Capítulo III de la presente sección. **(Anexo N° 5)**
- a.7) Promesa de consorcio con firmas legalizadas, de ser el caso, en la que se consigne los integrantes, el representante común, el domicilio común y las obligaciones a las que se compromete cada uno de los integrantes del consorcio, así como el porcentaje equivalente a dichas obligaciones. **(Anexo N° 6)**

Importante

El órgano encargado de las contrataciones o el comité de selección, según corresponda, verifica la presentación de los documentos requeridos. De no cumplir con lo requerido, la oferta se considera no admitida.

B. Documentos para acreditar los requisitos de calificación

Incorporar en la oferta los documentos que acreditan los “**Requisitos de Calificación**” que se detallan en el numeral 3.2 del Capítulo III de la presente sección de las bases.

2.2.1.2. Documentación de presentación facultativa:

- a) En el caso de microempresas y pequeñas empresas integradas por personas con discapacidad, o en el caso de consorcios conformados en su totalidad por estas empresas, deben presentar la constancia o certificado con el cual acredite su inscripción en el Registro de Empresas Promocionales para Personas con Discapacidad⁶.
- b) Incorporar en la oferta los documentos que acreditan los “**Factores de Evaluación**” establecidos en el Capítulo IV de la presente sección de las bases, a efectos de obtener el puntaje previsto en dicho Capítulo para cada factor.
- c) Solicitud de bonificación por tener la condición de micro y pequeña empresa. **(Anexo N° 13)**
- d) *Los postores que apliquen el beneficio de la exoneración del IGV previsto en la Ley N° 27037, Ley de Promoción de la Inversión en la Amazonía, deben presentar la Declaración Jurada de cumplimiento de condiciones para la aplicación de la exoneración del IGV (Anexo N° 8).*

Advertencia

El órgano encargado de las contrataciones o el comité de selección, según corresponda, no podrá exigir al postor la presentación de documentos que no hayan sido indicados en los acápites “Documentos para la admisión de la oferta”, “Requisitos de calificación” y “Factores de evaluación”.

⁶ Dicho documento se tendrá en consideración en caso de empate, conforme a lo previsto en el artículo 91 del Reglamento.



2.2.2. OFERTA ECONÓMICA

La oferta económica expresada en **SOLES**. Adjuntar obligatoriamente el **Anexo N° 7**.

El monto total de la oferta económica y los subtotales que lo componen deben ser expresados con dos (2) decimales. Los precios unitarios o tarifas pueden ser expresados con más de dos (2) decimales.

Importante

La estructura de costos o análisis de precios, se presenta para el perfeccionamiento del contrato, de ser el caso.

2.3. DETERMINACIÓN DEL PUNTAJE TOTAL DE LAS OFERTAS

Una vez evaluadas las ofertas técnica y económica se procederá a determinar el puntaje total de las mismas.

El puntaje total de las ofertas es el promedio ponderado de ambas evaluaciones, obtenido de la aplicación de la siguiente fórmula:

$$PTPi = c_1 PT_i + c_2 Pe_i$$

Donde:

- PTPi = Puntaje total del postor i
PTi = Puntaje por evaluación técnica del postor i
Pei = Puntaje por evaluación económica del postor i
c₁ = Coeficiente de ponderación para la evaluación técnica.
c₂ = Coeficiente de ponderación para la evaluación económica.

Se aplicarán las siguientes ponderaciones:

- c₁ = **0.80**
c₂ = **0.20**

Donde: c₁ + c₂ = 1.00

2.4. REQUISITOS PARA PERFECCIONAR EL CONTRATO

El postor ganador de la buena pro debe presentar los siguientes documentos para perfeccionar el contrato:

- Garantía de fiel cumplimiento del contrato.
- Garantía de fiel cumplimiento por prestaciones accesorias, de ser el caso.
- Contrato de consorcio con firmas legalizadas ante Notario de cada uno de los integrantes, de ser el caso.
- Código de cuenta interbancaria (CCI) o, en el caso de proveedores no domiciliados, el número de su cuenta bancaria y la entidad bancaria en el exterior.
- Copia de la vigencia del poder del representante legal de la empresa que acredite que cuenta con facultades para perfeccionar el contrato, cuando corresponda.
- Copia de DNI del postor en caso de persona natural, o de su representante legal en caso de persona jurídica.



Advertencia

De acuerdo con el artículo 4 del Decreto Legislativo N° 1246, las Entidades están prohibidas de exigir a los administrados o usuarios la información que puedan obtener directamente mediante la interoperabilidad a que se refieren los artículos 2 y 3 de dicho Decreto Legislativo. En esa medida, si la Entidad es usuaria de la Plataforma de Interoperabilidad del Estado – PIDE⁷ y siempre que el servicio web se encuentre activo en el Catálogo de Servicios de dicha plataforma, no corresponderá exigir los documentos previstos en los literales e) y f).

- g) Domicilio para efectos de la notificación durante la ejecución del contrato.
- h) Autorización de notificación de la decisión de la Entidad sobre la solicitud de ampliación de plazo mediante medios electrónicos de comunicación ⁸ (**Anexo N°14**).
- a) Detalle de los precios unitarios de la oferta económica⁹.
- b) Estructura de costos de la oferta económica¹⁰.
- c) Detalle del monto de la oferta económica de cada uno de los servicios de consultoría que conforman el paquete¹¹.

Importante

- *En caso que el postor ganador de la buena pro sea un consorcio, las garantías que presente este para el perfeccionamiento del contrato, así como durante la ejecución contractual, de ser el caso, además de cumplir con las condiciones establecidas en el artículo 33 de la Ley y en el artículo 148 del Reglamento, deben consignar expresamente el nombre completo o la denominación o razón social de los integrantes del consorcio, en calidad de garantizados, de lo contrario no podrán ser aceptadas por las Entidades. No se cumple el requisito antes indicado si se consigna únicamente la denominación del consorcio, conforme lo dispuesto en la Directiva “Participación de Proveedores en Consorcio en las Contrataciones del Estado”.*
- *En los contratos de consultoría en general que celebren las Entidades con las micro y pequeñas empresas, estas últimas pueden otorgar como garantía de fiel cumplimiento el diez por ciento (10%) del monto del contrato, porcentaje que es retenido por la Entidad durante la primera mitad del número total de pagos a realizarse, de forma prorrateada en cada pago, con cargo a ser devuelto a la finalización del mismo, conforme lo establece el numeral 149.4 del artículo 149 y el numeral 151.2 del artículo 151 del Reglamento. Para dicho efecto los postores deben encontrarse registrados en el REMYPE, consignando en la Declaración Jurada de Datos del Postor (Anexo N° 1) o en la solicitud de retención de la garantía durante el perfeccionamiento del contrato, que tienen la condición de MYPE, lo cual será verificado por la Entidad en el link <http://www2.trabajo.gob.pe/servicios-en-linea-2-2> opción consulta de empresas acreditadas en el REMYPE.*
- *En los contratos cuyos montos sean iguales o menores a doscientos mil Soles (S/ 200,000.00), no corresponde presentar garantía de fiel cumplimiento de contrato ni garantía de fiel cumplimiento por prestaciones accesorias. Dicha excepción también aplica a los contratos derivados de procedimientos de selección por relación de ítems, cuando el monto del ítem adjudicado o la sumatoria de los montos de los ítems adjudicados no supere el monto señalado anteriormente, conforme a lo dispuesto en el literal a) del artículo 152 del Reglamento.*

⁷ Para mayor información de las Entidades usuarias y del Catálogo de Servicios de la Plataforma de Interoperabilidad del Estado – PIDE ingresar al siguiente enlace <https://www.gobiernodigital.gob.pe/interoperabilidad/>

⁸ En tanto se implemente la funcionalidad en el SEACE, de conformidad con la Primera Disposición Complementaria Transitoria del Decreto Supremo N° 234-2022-EF.

⁹ Incluir solo en caso de la contratación bajo el sistema a suma alzada.

¹⁰ Incluir solo cuando resulte necesario para la ejecución contractual, identificar los costos de cada uno de los rubros que comprenden la oferta.

¹¹ Incluir solo en caso de contrataciones por paquete.



Importante

- *Corresponde a la Entidad verificar que las garantías presentadas por el postor ganador de la buena pro cumplan con los requisitos y condiciones necesarios para su aceptación y eventual ejecución, sin perjuicio de la determinación de las responsabilidades funcionales que correspondan.*
- *De conformidad con el Reglamento Consular del Perú aprobado mediante Decreto Supremo N° 076-2005-RE para que los documentos públicos y privados extendidos en el exterior tengan validez en el Perú, deben estar legalizados por los funcionarios consulares peruanos y refrendados por el Ministerio de Relaciones Exteriores del Perú, salvo que se trate de documentos públicos emitidos en países que formen parte del Convenio de la Apostilla, en cuyo caso bastará con que estos cuenten con la Apostilla de la Haya¹².*
- *La Entidad no puede exigir documentación o información adicional a la consignada en el presente numeral para el perfeccionamiento del contrato.*

2.5. PERFECCIONAMIENTO DEL CONTRATO

El contrato se perfecciona con la suscripción del documento que lo contiene. Para dicho efecto el postor ganador de la buena pro, dentro del plazo previsto en el artículo 141 del Reglamento debe presentar la documentación requerida en **MESA DE PARTES DE LA ENTIDAD, SITO EN LA PLAZA PRINCIPAL NRO. S/N PUERTO PRADO DE LA MUNICIPALIDAD DISTRITAL DE RIO TAMBO** en horario de atención lunes a viernes de 08:00 a 17:30 pm.

2.6. FORMA DE PAGO

La Entidad realizará el pago de la contraprestación pactada a favor del contratista en PAGOS PARCIALES, según siguiente detalle:

Pagos	Descripción	% Valorización
1er pago	El pago será efectuado a la aprobación del entregable N° 01 del estudio definitivo mediante acto resolutivo, previa conformidad de la Gerencia de Desarrollo Económico y Productivo.	50%
2do Pago	El pago será efectuado a la presentación del documento de admisibilidad y/o visto bueno y/o documento de aprobación por parte de la entidad financiante, previa emisión de la conformidad de la Gerencia de Desarrollo Económico y Productivo.	50%
TOTAL		100%

Para efectos del pago de las contraprestaciones ejecutadas por el contratista, para lo cual la Entidad debe contar con la siguiente documentación:

- Informe del funcionario responsable de la Gerencia De Desarrollo Económico emitiendo la conformidad de la prestación efectuada.
- Documento de admisibilidad y/o documento de aprobación por parte del MIDAGRI.
- Comprobante de pago.

¹² Según lo previsto en la Opinión N° 009-2016/DTN.



Dicha documentación se debe presentar en **MESA DE PARTES DE LA ENTIDAD, SITIO EN LA PLAZA PRINCIPAL NRO. S/N PUERTO PRADO DE LA MUNICIPALIDAD DISTRITAL DE RIO TAMBO (2do piso de la MDRT)** en horario de atención **lunes a viernes de 08:00 a 17:30 pm.**, no corresponde la presentación a través de mesa de partes digital

CAPÍTULO III REQUERIMIENTO

Importante

De conformidad con el numeral 29.8 del artículo 29 del Reglamento, el área usuaria es responsable de la adecuada formulación del requerimiento, debiendo asegurar la calidad técnica y reducir la necesidad de su reformulación por errores o deficiencias técnicas que repercutan en el proceso de contratación.

3.1. TÉRMINOS DE REFERENCIA



MUNICIPALIDAD DISTRITAL DE RIO TAMBO



TÉRMINOS DE REFERENCIA

SERVICIO DE CONSULTORÍA PARA LA ELABORACIÓN DEL EXPEDIENTE TÉCNICO DEL PROYECTO:

"MEJORAMIENTO DE LOS SERVICIOS DE APOYO AL DESARROLLO PRODUCTIVO EN CAFE ESPECIAL EN LAS MICROCUENCAS DE SANTA CRUZ, PERENE Y ENE DISTRITO DE RIO TAMBO DE LA PROVINCIA DE SATIPO DEL DEPARTAMENTO DE JUNIN"

CÓDIGO ÚNICO DE INVERSIONES: 2621308.

RIO TAMBO, JULIO 2024



"Año del Bicentenario, de la consolidación de nuestra Independencia, y de la conmemoración de las heroicas batallas de Junín y Ayacucho"



TÉRMINOS DE REFERENCIA

CONTRATACIÓN DEL SERVICIO DE CONSULTORÍA PARA LA ELABORACIÓN DEL EXPEDIENTE TÉCNICO DEL PROYECTO: "MEJORAMIENTO DE LOS SERVICIOS DE APOYO AL DESARROLLO PRODUCTIVO EN CAFÉ ESPECIAL EN LAS MICROCUENCAS DE SANTA CRUZ, PERENE Y ENE DISTRITO DE RIO TAMBO DE LA PROVINCIA DE SATIPO DEL DEPARTAMENTO DE JUNÍN", CUI N°: 2621308

1. GENERALIDADES

a. ENTIDAD QUE CONVOCA:

NOMBRE : Municipalidad Distrital De Río Tambo
DOMICILIO : Pza. Plaza principal Nro. S/N Puerto Prado - Río Tambo - Satipo - Junín
RUC N° : 20199368053

b. ÁREA USUARIA

Gerencia de Desarrollo Económico y Productivo – Municipalidad Distrital de Río Tambo.

2. TÉRMINOS DE REFERENCIA



2.1. OBJETO DE LA CONSULTORÍA

Contratar los servicios especializados de una persona natural o jurídica que se encargue de la elaboración del expediente técnico del proyecto: "MEJORAMIENTO DE LOS SERVICIOS DE APOYO AL DESARROLLO PRODUCTIVO EN CAFÉ ESPECIAL EN LAS MICROCUENCAS DE SANTA CRUZ, PERENE Y ENE DISTRITO DE RIO TAMBO DE LA PROVINCIA DE SATIPO DEL DEPARTAMENTO DE JUNÍN", Los alcances técnicos establecidos en los presentes términos de referencia no son limitativos, el Consultor de considerarlo necesario podrá ampliarlos o profundizarlos, pero no reducirlo, siendo responsable de todos los trabajos y estudio que realice en cumplimiento de dichos términos de referencia y el estudio de pre inversión.

Así mismo comunicar oportunamente y por escrito a la ENTIDAD sobre cualquier hecho que perjudique el avance con la elaboración del expediente técnico, bajo responsabilidad de asumir las consecuencias económicas de dicha omisión e incluso la resolución contractual de ser el caso.

2.2. FINALIDAD PUBLICA

La finalidad pública de la contratación es elaborar el Expediente Técnico del proyecto, a nivel de Estudio Definitivo, para mejorar el apoyo del desarrollo productivo en las cadenas productivas de Café, para su articulación en el mercado, logrando así el desarrollo económico y social del Valle Santa Cruz del



"Año del Bicentenario, de la consolidación de nuestra Independencia, y de la conmemoración de las heroicas batallas de Junín y Ayacucho"



distrito de Río Tambo, tomando como base la alternativa seleccionada en el estudio de Pre Inversión a nivel de Ficha técnica Simplificada del Proyecto de Inversión Pública denominado: **MEJORAMIENTO DE LOS SERVICIOS DE APOYO AL DESARROLLO PRODUCTIVO EN CAFE ESPECIAL EN LAS MICROCUENCAS DE SANTA CRUZ, PERENE Y ENE DISTRITO DE RIO TAMBO DE LA PROVINCIA DE SATIPO DEL DEPARTAMENTO DE JUNÍN**".

2.3. ANTECEDENTES

La Municipalidad Distrital de Río Tambo (MDRT), es un órgano de gobierno promotor del desarrollo local, con personería jurídica de derecho público y plena capacidad para el cumplimiento de sus funciones, como Gobierno Local goza de autonomía política, económica y administrativa en asuntos de su competencia. Regulada por la ley N° 27972 "Ley Orgánica de Municipalidades" y demás normas complementarias.

Mediante el Formato 7A se declara la viabilidad del proyecto a nivel de Ficha Técnica, con fecha 17 de noviembre del 2023, proyecto denominado: **"MEJORAMIENTO DE LOS SERVICIOS DE APOYO AL DESARROLLO PRODUCTIVO EN CAFÉ ESPECIAL EN LAS MICROCUENCAS DE SANTA CRUZ, PERENE Y ENE DISTRITO DE RIO TAMBO DE LA PROVINCIA DE SATIPO DEL DEPARTAMENTO DE JUNÍN"**, el mismo tiene registro el banco de inversiones con Código de Inversión 2621308, con una inversión de 9,340,545.60 soles.



- o Código del proyecto : 2621308
- o Nivel de estudio : Perfil
- o Fecha de la declaración de la viabilidad : 17/11/2023

Según el PEI 2021-2025, los proyectos productivos son priorizados, considerados dentro de la acción estratégica institucional AEI 07.03 de brindar asistencia técnica a nuevos emprendedores de forma oportuna en el distrito y en la AEI 07.04 desarrollar programas de fortalecimiento que agregan valor productivo a los agentes económicos del distrito.

Se concibe la propuesta a razón de la falta de apoyo al desarrollo productivo en las cadenas productivas agrícolas del Distrito de Río Tambo, puesto que, actualmente la producción es de autoconsumo y la comercialización es solamente en el mercado local, no teniendo un enfoque de mercado nacional e internacional, explicado en parte por la poca asistencia técnica en el manejo de cultivos y herramientas de gestión empresarial.

2.4. OBJETIVO GENERAL Y ESPECÍFICOS

2.4.1. Objetivo general

Desarrollar la formulación del Expediente Técnico del proyecto de inversión denominado **"MEJORAMIENTO DE LOS SERVICIOS DE APOYO AL**



MUNICIPALIDAD DISTRITAL DE RIO TAMBO
GESTIÓN EDIL 2023 - 2026
Conservación y desarrollo de la Amazonía Peruana



**DIRECCIÓN DE DESARROLLO
ECONÓMICO
Y PRODUCTIVO**

"Año del Bicentenario, de la consolidación de nuestra Independencia, y de la conmemoración de las heroicas batallas de Junín y Ayacucho"

DESARROLLO PRODUCTIVO EN CAFÉ ESPECIAL EN LAS MICROCUENCAS DE SANTA CRUZ, PERENE Y ENE DISTRITO DE RIO TAMBO DE LA PROVINCIA DE SATIPO DEL DEPARTAMENTO DE JUNÍN", el mismo que será elaborado según el contenido de la Directiva N° 001-2019-EF/63.01, Directiva General del Sistema Nacional de Programación Multianual y Gestión de Inversiones INVIERTE.PE.

Asimismo, generar el acceso al servicio de apoyo al desarrollo productivo de café en el Valle Santa Cruz, cuenca Perene y Cuenca del Ene del distrito de Rio Tambo.

2.4.2. Objetivos específicos

- Establecer las condiciones para contratar un consultor como persona natural y/o jurídica que cuente con un equipo multidisciplinario de profesionales, se encargue del desarrollo y entrega de la elaboración del Estudio Definitivo de acuerdo a lo estipulado en el estudio de pre inversión, elaborados de acuerdo a lo dispuesto en el Anexo 01: Lineamientos básicos para la formulación de proyectos de inversión pública de apoyo al desarrollo productivo; del proyecto denominado "MEJORAMIENTO DE LOS SERVICIOS DE APOYO AL DESARROLLO PRODUCTIVO EN CAFÉ ESPECIAL EN LAS MICROCUENCAS DE SANTA CRUZ, PERENE Y ENE DISTRITO DE RIO TAMBO DE LA PROVINCIA DE SATIPO DEL DEPARTAMENTO DE JUNÍN" con código único de inversiones N° 2621308.
- Desarrollar un (01) Estudio Definitivo, la evaluación ambiental en sus tres componentes: físico, biótico y antrópico, la formulación de los resultados, cálculos, planos, especificaciones técnicas y metrados, en base a las consideraciones técnicas establecidas en el presente termino de referencia.
- Elaborar el Estudio Definitivo que defina a detalle la alternativa recomendada en el estudio de Pre-Inversión el cual ha sido calificada como viable, mejorando los servicios de apoyo al desarrollo productivo en la cadena productiva de Café.
- Elaborar el diseño del planteamiento de solución de la problemática identificada conforme a los parámetros normativos del sector correspondiente.
- Realizar los trámites para el otorgamiento de permisos o autorizaciones necesarias.
- Indicar y organizar los trabajos de campo a ejecutarse y orientar la recopilación de información primaria y secundaria relacionada al Proyecto.





MUNICIPALIDAD DISTRITAL DE
RIO TAMBO
GESTIÓN EDIL 2023 - 2026
"Conservación y desarrollo de la Etnogenia Peruviana"

"Año del Bicentenario, de la consolidación de nuestra Independencia, y de la conmemoración de las heroicas batallas de Junín y Ayacucho"



DIRECCIÓN DE DESARROLLO
**ECONÓMICO
Y PRODUCTIVO**

- Elaborar el cronograma de trabajo que involucre todas las actividades en campo, gabinete y periodo necesario para la obtención de certificados de sostenibilidad para la presentación final del Estudio.
- Establecer los medios de control a los que se supedita el consultor hasta alcanzar la conformidad de servicio del Estudio.
- Contar con un estudio técnico a detalle para la buena ejecución del proyecto, en concordancia a los parámetros y normativas vigentes.

2.4.3. Ubicación y acceso del estudio:

La ubicación geográfica de la zona del Proyecto es la siguiente:

- Región : Junín
- Provincia : Satipo
- Distrito : Rio Tambo
- Centro Poblado : 57 localidades y comunidades nativas



N. O.	Distrito	Distrito	Localidad	N° Beneficiarios
1	RIO TAMBO	VALLE SANTA CRUZ	LOS ANGELES DE SHIMA	18
2			CENTRO SELVA QUIRISHARI (SANTA CRUZ)	20
3			SANTA ROSA DE OCOPA	56
4			LOS INCAS	50
5			PARAISO TONKAMA	50
6			UNION SANTA CRUZ	116
7			VISTA ALEGRE	30
8			BOUKOCHEA II	25
9			PIRIARI	39
10			SAN JUAN DE PAUTI	44
11			LOS OLIVOS	40
12			CANA EDEN	220
13			VICTOR RAUL HAYA DE LA TORRE	40
14			ALTO SHIMA	20
15			VILLA JESUS	20
16			ALTO UNINE	30
17			NUEVA JERUSALEN	20
18			LOS ANGELES DE COVIRIALI	30
19			NUEVO POZUZO	22
20			MONTE REY	19
21			UNION JUNIN	16
22			NUEVO HORIZONTE	20
23			NUEVA LIBERTAD	25
24			PARAISOHUARACHIRANO	24
25			MONTESINAI	120



MUNICIPALIDAD DISTRITAL DE RIO TAMBO
ADJUDICACIÓN SIMPLIFICADA N° 004-2024-MDRT/CS-AS – CUARTA CONVOCATORIA. - BASES ADMINISTRATIVAS.



"Año del Bicentenario, de la consolidación de nuestra Independencia, y de la conmemoración de las heroicas batallas de Junín y Ayacucho"



26		CENTRO SELVA QUIRISHARI	37
27		NUEVO AMANECEER HUAWAI	40
28	CUENCA PERENE	SAN MARCOS	60
29		FLOR DE MARIA	40
30		SAN JUAN DE KIHATE	100
31		SAN FERNANDO DE MERITORI	50
32		NAPATI	120
33		AOTI	60
34		CHONTAKIARI	20
35		EL PALOMAR	30
36		CENTRO MERITORI	30
37		SANTA ROSA DE MERITORI	40
38		BUENOS AIRES	40
39		SAN JOSE DE KIRICHARI	30
40		CATARUSHARI	25
41		POMPORITO	40
42		MESETA SAN CARLOS	30
43		SAN JUAN CENTRO CASABECHI	50
44		PAMPA MERCADO	44
45		LA LIBERTAD	30
46		MANGO VERDE	30
47		ALTO LORETO	40
48		1 DE MAYO	20
49	CUENCA DEL ENE	CAPERUCIA	100
50		PARIJARO	60
51		ALTO CAMANTIVISHI	40
52		POTSOTINCANI	50
53		PUERTO OCOPA	30
54		SHIMABENZO	20
55		MAZAROVENI	20
56		SHIMASHIRIAVO	40
57		SANTARO	20



"Año del Bicentenario, de la consolidación de nuestra Independencia, y de la conmemoración de las heroicas batallas de Junin y Ayacucho"



Macro localización del distrito de Río Tambo, Provincia de Satipo, región Junín

MAPA DE MACROLOCALIZACIÓN:

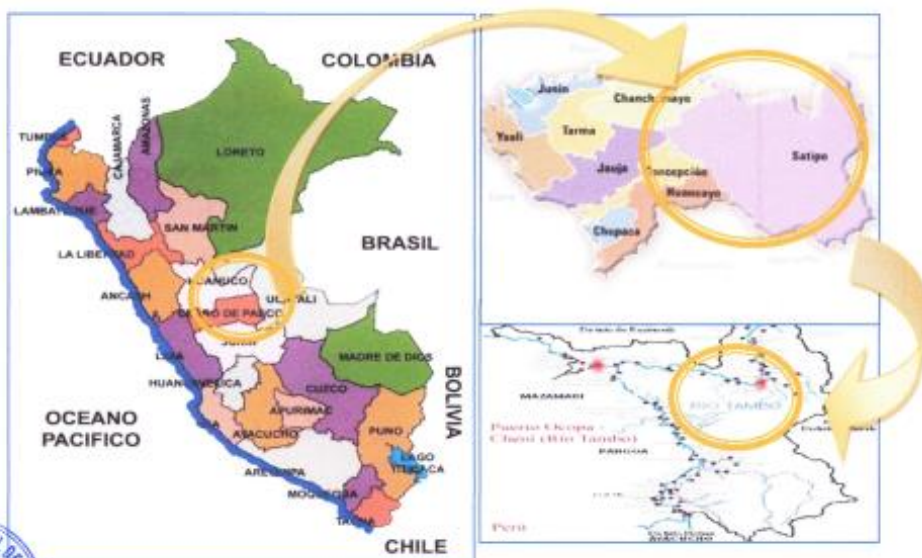

MAPA DE MICROLOCALIZACIÓN

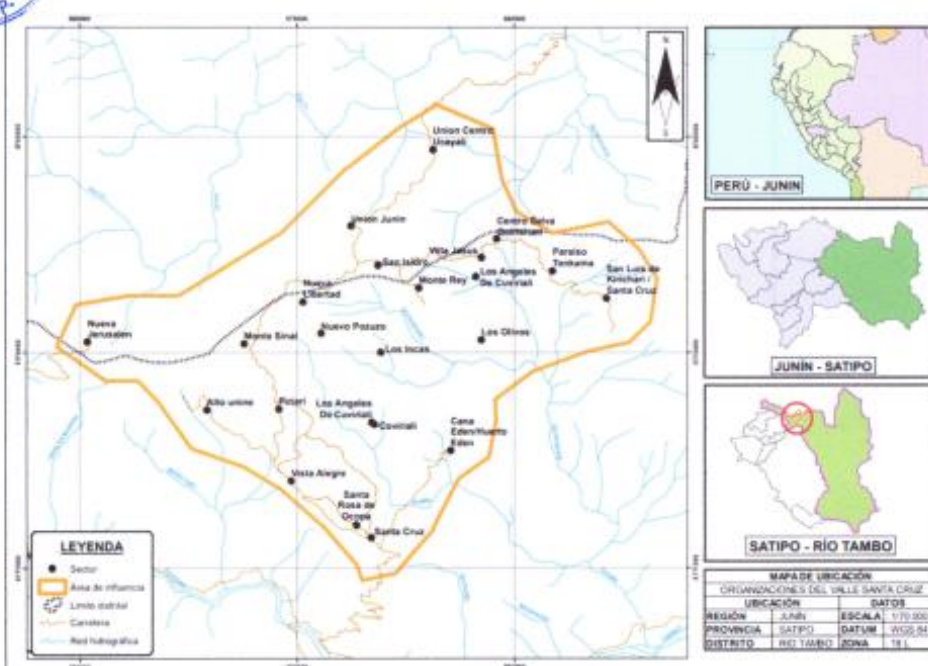



"Año del Bicentenario, de la consolidación de nuestra Independencia, y de la conmemoración de las heroicas batallas de Junín y Ayacucho"



Indicador del servicio público

El indicador del servicio de apoyo al desarrollo productivo es "Productores Agropecuario sin Servicio de Asistencia Técnica", según lo determina el MINAGRI en la Resolución Ministerial N° 0155-2021-MIDAGRI, publicado el 01 de junio del 2021.

Contribución al cierre de brecha

Según el diagnóstico de brechas que realiza el MINAGRI, establece que, a nivel nacional, existe una población de 2,199,243 personas dedicadas a la agricultura, de las cuales el 87.1% no recibe el servicio de asistencia técnica, es decir 1,915,541, de los cuales el proyecto contribuirá al cierre de brechas con 428 agricultores que recibirán el servicio de asistencia técnica; para más detalle se adjunta el siguiente cuadro:

Cuadro N° 01: Población Agropecuaria al 2014

Espacio Geográfico	Población Total		Total Población Agrícola		Relación Pob Agrí/Pob. Total
	Población	%	Población	%	
Nacional	30,814,175	100%	2,199,243		7.1%
Junín	1,341,064	100%	131,163		9.8%

Fuente: INEI: Estado de la población peruana 2014; Censo Nacional Agropecuario 2012.



Cuadro N° 02: Población Sin Servicio de Asistencia Técnica

Espacio Geográfico	Total Población Agrícola	% Sin servicio de Asistencia Técnica	Total Población Nacional Sin Asistencia Técnica
	Población	%	Población
Nacional	2,199,243	87.1%	1,915,540.65
Junín	131,163	87.1%	114,242.97

Fuente: Resolución Ministerial N° 0493-2018-MINAGRI; en base al Censo Nacional Agropecuario 2012.

Cuadro N° 03: Contribución al Cierre de Brechas

Espacio Geográfico	Población Nacional Sin Servicio de Asistencia Técnica	Contribución al Cierre de Brechas (Población)	Contribución al Cierre de Brechas (%)
	Población	Población	%
Nacional	1,915,541	428	0.02%
Junín	114,243	428	0.37%

Fuente: Elaboración propia en base al diagnóstico de brechas según R.M. N° 0493-2018-MINAGRI

2.5. ALCANCES DEL SERVICIO

Los alcances de los términos de referencia son considerados como referenciales, no siendo excluyentes ni limitativos, debiendo el consultor efectuar los aportes



"Año del Bicentenario, de la consolidación de nuestra Independencia, y de la conmemoración de las heroicas batallas de Junin y Ayacucho"



necesarios para la correcta complementación y prestación del servicio de consultoría; si fuera el caso.

Durante el desarrollo de la elaboración del proyecto de inversión a nivel de Expediente Técnico, el consultor deberá informar oportuna y formalmente a la Entidad, sobre cualquier modificación, incongruencia o factor que pueda generar la alteración de los objetivos de la consultoría.

La omisión de dicha comunicación constituye falta de El Consultor, quien asumirá la absoluta responsabilidad por los hechos que se deriven de ello.

2.6. CARACTERÍSTICAS DEL SERVICIO A REALIZAR

- a) La elaboración del proyecto de inversión que elaborará el Consultor se constituye en parte integrante del Proyecto de Inversión y como tal, están regidos por la Directiva N°001-2019-EF/63.01, Directiva General del Sistema Nacional de Programación Multianual y Gestión de Inversiones, así como el contenido exigido en los presentes Términos de Referencia.
- b) La alternativa de solución seleccionada del proyecto de inversión representará la alternativa más conveniente desde el punto de vista organizativo, funcional, estético, volumétrico, estructural, presupuestal, etc. En tal sentido, deberá ser permanentemente puesto en consideración de La Entidad, a efectos de que se formulen las críticas técnicas que el caso amerite.
- c) El consultor deberá tomar conocimiento puntual de las características y condiciones físicas, técnicas, normativas, funcionales, climatológicas, topográficas, geológicas, etc., que tengan implicancias en la propuesta de inversión a desarrollar.



2.6.1. Trabajos de campo

a) Reconocimiento del Área de Estudio y Área del Proyecto

Se realizarán las visitas de campo necesarias a la zona donde se ubica la inversión, con la finalidad de recopilar la información insitu, planteamiento de alternativas, reuniones para establecer la sostenibilidad de la inversión, etc. Dichos eventos deberán contener actas de reunión, identificando claramente los objetivos del evento, acuerdos y compromisos, resultado del evento, participantes.

b) Reuniones de coordinación

Realizar reuniones con las autoridades locales y demás involucrados del proyecto, el presente ítem está referido a identificar la problemática existente respecto a la prestación del servicio y el planteamiento de medidas de solución dentro de sus competencias. Estos trabajos deben ser plasmados en informes que deben contener toda la información obtenida en las reuniones desarrolladas (Actas, Fotos).



"Año del Bicentenario, de la consolidación de nuestra Independencia, y de la conmemoración de las heroicas batallas de Junín y Ayacucho"



c) Sostenibilidad

Para la **sostenibilidad**, se deberá identificar las instituciones en cuya jurisdicción se pretende plantear el proyecto, de forma tal, que se obtenga los acuerdos respectivos para la ejecución y sostenibilidad del proyecto; para lo cual deberá generarse la documentación que evidencie la aceptación de las instituciones involucradas.

Como parte del sustento del proyecto de inversión se deberán presentar los siguientes documentos:

- Padrón de beneficiarios (nombres y apellidos, número de DNI, firma y huella)
- Acta de libre disponibilidad del Terreno para la instalación de parcelas y/o módulos demostrativos.
- Acta de aceptación de la inversión.
- Actas de Operación y Mantenimiento
- Acta de Compromiso de aporte con mano de obra no calificada.
- Constancia de Visita a campo

2.6.2. Trabajos de gabinete



a) Procesamiento de Información

Consiste en el análisis y desarrollo de la información tomada de información primaria obtenida en campo, para su debida estructuración e incorporación en la formulación del Expediente Técnico. Así también, procesar con información secundaria de fuentes oficiales o guarden credibilidad.

b) Formulación del Expediente Técnico

El desarrollo técnico y metodológico del proyecto de inversión estará regido por la normativa vigente de *invierte.pe*, lo cual incluye esencialmente los siguientes.

- DECRETO LEGISLATIVO N° 1252, que crea el Sistema Nacional de Programación Multianual y Gestión de Inversiones y deroga la Ley N° 27293, Ley del Sistema Nacional de Inversión Pública.
- DECRETO SUPREMO N° 284-2018-EF, Aprueban el Reglamento del Decreto Legislativo N° 1252, Decreto Legislativo que crea el Sistema Nacional de Programación Multianual y Gestión de Inversiones.
- DIRECTIVA N° 001-2019-EF/63.01-Directiva General del Sistema Nacional de Programación Multianual y Gestión de Inversiones, aprobada por la Resolución Directoral N° 001-2019-EF/63.01.
- Instrumentos metodológicos del sector, de acuerdo a la correspondencia del PI.



MUNICIPALIDAD DISTRITAL DE
RIO TAMBO
GESTIÓN EDIL 2023 - 2026
"Conservación y desarrollo de la Amazonia Peruana"



DIRECCIÓN DE DESARROLLO
**ECONÓMICO
Y PRODUCTIVO**

"Año del Bicentenario, de la consolidación de nuestra Independencia, y de la conmemoración de las heroicas batallas de Junín y Ayacucho"

Debiendo considerarse, para la aplicación de la normativa, que si en el transcurso vigente del contrato y la prestación del servicio ésta varía, el consultor deberá ajustarse a dichas modificatorias que el órgano técnico emita.

c) Estructuración del Expediente Técnico del Proyecto de Inversión

Para la elaboración del PI, el proyectista deberá basarse y cumplir lo establecido en la Directiva N° 001-2019-EF/63.0, Directiva General del Sistema Nacional de Programación Multianual y Gestión de Inversiones.

Contenido del proyecto a nivel de Expediente Técnico; de acuerdo a las directivas vigentes, TDR y según lo detallado:

CONTENIDO DEL ESTUDIO DEFINITIVO

CARATULA

ÍNDICE

1. RESUMEN EJECUTIVO



Datos del proyecto
Datos de la población beneficiaria
Datos de producción y producto
Información de la propuesta técnica
Datos económicos.
Cronograma de ejecución
Datos de sostenibilidad, impacto ambiental y gestión de riesgo:
Conclusiones y recomendaciones

2. CONTENIDOS

I. ASPECTOS GENERALES

- 1.1. Nombre del proyecto
- 1.2. Código SNIP/CUI
- 1.3. Unidad formuladora
- 1.4. Unidad ejecutora
- 1.5. Ubicación geopolítica.
- 1.6. Modalidad de ejecución
- 1.7. Plazo de ejecución
- 1.8. Presupuesto total
- 1.9. Financiamiento

II. DIAGNÓSTICO

- 2.1. Antecedentes.
- 2.2. Localización geográfica y ubicación UTM;



MUNICIPALIDAD DISTRITAL DE RIO TAMBO
GESTIÓN EDIL 2023 - 2026
Conservación y desarrollo de la Armonía Peruana



**GERENCIA DE DESARROLLO
ECONÓMICO
Y PRODUCTIVO**

"Año del Bicentenario, de la consolidación de nuestra Independencia, y de la conmemoración de las heroicas batallas de Junín y Ayacucho"

- 2.3. Accesibilidad;
- 2.4. Determinación y descripción de los recursos naturales
- 2.5. Determinación y descripción geológica;
- 2.6. Análisis de involucrados
- 2.7. Análisis del nivel de asociatividad
- 2.8. Análisis y descripción del problema identificado;
- 2.9. Análisis y descripción de la población objetivo
- 2.10. Estudio de mercado
 - Descripción del producto o productos
 - Descripción de la demanda potencial
 - Descripción de la demanda efectiva
 - Descripción de la oferta
 - Determinación de la demanda no atendida (brecha)
 - Análisis de precios
 - Análisis de la competencia

III. ESTUDIO SOCIO ECONÓMICO

- 3.1. Población actual
- 3.2. Producción agrícola,
- 3.3. Producción pecuaria,
- 3.4. Otras actividades productivas.
- 3.5. Servicios públicos



IV. PLANTEAMIENTO TÉCNICO

- 4.1. Estudio de ingeniería de la propuesta técnica
- 4.2. Estrategia de intervención para el fortalecimiento de capacidades.
- 4.3. Componentes.
- 4.4. Actividades.
- 4.5. Requerimiento de recursos.

V. COSTOS Y PRESUPUESTOS

- 5.1. Costos directos
- 5.2. Costos indirectos
- 5.3. Costos de operación y reforzamiento
- 5.4. Inversión
- 5.5. Presupuesto de ingresos
- 5.6. Presupuestos de egresos
- 5.7. Estructura de financiamiento

VI. ESTUDIO ECONÓMICO Y FINANCIERO

- 6.1. Plan de producción actual y proyectado
- 6.2. Ingresos proyectados con y sin proyecto
- 6.3. Punto de equilibrio
- 6.4. Flujo de caja con y sin proyecto



"Año del Bicentenario, de la consolidación de nuestra Independencia, y de la conmemoración de las heroicas batallas de Junín y Ayacucho"



VII. EVALUACIÓN ECONÓMICA

- 7.1. Estado de resultados
- 7.2. Valor actual neto
- 7.3. Tasa interna de retorno
- 7.4. Relación de beneficio - costo
- 7.5. Período de retorno de la inversión
- 7.6. Análisis de sensibilidad
- 7.7. Análisis de sostenibilidad

VIII. PLAN DE IMPLEMENTACIÓN

- 8.1. Descripción de actividades.
- 8.2. Cronograma de ejecución

IX. ORGANIZACIÓN PARA LA EJECUCIÓN Y OPERACIÓN DEL PROYECTO

- 9.1. Funciones y obligaciones de los responsables

X. EVALUACIÓN AMBIENTAL Y GESTIÓN DE RIESGO.

- 10.1. Evaluación de impacto ambiental

XI. CONCLUSIONES Y RECOMENDACIONES

XII. MAPAS Y PLANOS



- Mapa de ubicación del proyecto.
- Mapa del área de influencia Directa (AID), incluye comunidades/sectores de intervención del proyecto.
- Mapa de ubicación de módulos demostrativos (Plano Clave)
- Plano de diseño de módulos demostrativos
- Plano de diseño de parcela demostrativa
- Plano o mapa del planteamiento general del proyecto con módulos y parcelas georreferenciados (señalar la altitud, zona de vida y ubicación UTM del área de intervención)

XIII. ANEXOS

- Padrón de beneficiarios (nombres y apellidos, número de DNI, firma y huella)
- Acta la libre disponibilidad del Terreno para la instalación de parcelas y/o módulos demostrativos.
- Acta de aceptación de la inversión.
- Acta de compromiso de Operación y Mantenimiento
- Acta de compromiso de aporte con mano de obra no calificada
- Constancia de visita a campo
- Panel Fotográfico
- Términos de referencia de principales servicios a contratar.
- Especificaciones técnicas de equipos principales.



MUNICIPALIDAD DISTRITAL DE RIO TAMBO
GESTIÓN EDL 2023 - 2026
"Conservación y desarrollo de la Homogenia Pucara"



**DIRECCIÓN DE DESARROLLO
ECONÓMICO
Y PRODUCTIVO**

"Año del Bicentenario, de la consolidación de nuestra Independencia, y de la conmemoración de las heroicas batallas de Junín y Ayacucho"

- Plan de comercialización sostenible de las parcelas demostrativas con el proyecto.
- Estudio de diagnóstico agrícola
- Autorizaciones de los sectores según corresponda (SERFOR, SERNANP, etc.) de corresponder.
- Documento o Certificación ambiental, del sector, según corresponda.
- Formato N° 08-A

Nota:

* Es preciso aclarar que el consultor no se limitará solo en los contenidos propuestos, si de ser necesarios estudios que no estén dentro de los entregables propuestos y sea necesario requerirlos, este deberá presentarlo, cumpliendo con todas las especialidades y especialistas que el área usuaria requirió, según normatividad y solicitud de la Supervisión y/o el evaluador.

2.7. AFECTACIÓN PRESUPUESTAL

La afectación presupuestal:

Meta: 0121 – EXPEDIENTE TECNICO

Rubro: 07 FONCOMUN

Fuente de financiamiento: RECURSOS DETERMINADOS

Especifica: 2.6.8.1.3.1 ELABORACION DE EXPEDIENTES TECNICOS



2.8. NORMATIVA Y PARÁMETROS QUE DEBERÁ APLICAR EL CONSULTOR

La documentación técnica que elaborará y presentará el consultor estará sujeta obligatoriamente al cumplimiento de las siguientes normas, reglamentos y procedimientos. Su cumplimiento se considera obligación esencial del consultor.

- Decreto Legislativo N°1252, que crea el Sistema Nacional de Programación Multianual y Gestión de Inversiones y deroga la Ley N° 27293, Ley del Sistema Nacional de Inversión Pública.
- Reglamento del Decreto Legislativo N°1252, DL que crea el Sistema Nacional de Programación Multianual y Gestión de Inversiones, aprobado mediante Decreto Supremo N°284-2018-EF.
- DIRECTIVA N° 001-2019-EF/63.01-Directiva General del Sistema Nacional de Programación Multianual y Gestión de Inversiones, aprobada por la Resolución Directoral N° 001-2019-EF/63.01.
- Guía general para la identificación formulación y Evaluación de Proyectos de Inversión, setiembre 2019.
- Ley N°30225, Ley de Contrataciones del Estado, aprobado mediante Decreto Supremo N°082-2019-EF.
- Ley N°27972. Ley Orgánica de Municipalidades.
- Ley N°27806.- Ley de Transferencia y de Acceso a la Información Pública, D.N N°043-2003-PCM
- Ley 31638, Ley de presupuesto del sector público para el año fiscal 2023



MUNICIPALIDAD DISTRITAL DE
RIOTAMBO
GESTIÓN EDIL 2023 - 2026
"Construcción y desarrollo de la Arrogancia Peruana"

"Año del Bicentenario, de la consolidación de nuestra Independencia, y de la conmemoración de las heroicas batallas de Junín y Ayacucho"



GERENCIA DE DESARROLLO
ECONÓMICO Y PRODUCTIVO

- Reglamento Nacional de Edificaciones vigente.
- Normatividad vigente de la Contraloría General de la Republica.
- Normas, Directivas y demás del sector correspondiente.

2.9. ESTRUCTURA DE COSTOS DE LA PRESTACIÓN PRINCIPAL

Estructura de Costos		
Descripción	Unidad	Cantidad
I. Equipo Técnico		
Jefe de Proyecto-especialista.	Mes	3
Especialista en ingeniería del proyecto.	Mes	2
Especialista en gestión comercial	mes	2
Especialista en costos y Presupuestos	mes	3
Asistente de jefe de proyecto	mes	3
Técnico de campo	Personal	6
II. Gastos Operativos		
01. Alquiler De Oficina incluidos internet	Mes	2
02. Alquiler de camioneta	días	30
03. combustible	Galones	500
04. Útiles De Escritorio	Glb	1
05. Alquiler de GPS	Mes	8
06. Ploteo de planos e impresión	Glb	1
III. Otros estudios		
01. Estudio de impacto ambiental	Glb	1
02. Estudio de Suelos con fines agronómicos	Glb	57
03. Otros Estudios	Glb	1
Costo Directo		
Utilidad (8%)		
Sub Total		
IGV 18%		
PRESUPUESTO TOTAL		



2.10. SISTEMA DE CONTRATACIÓN

El presente procedimiento se rige por el sistema A SUMA ALZADA.

2.11. ADELANTOS

La Entidad no otorgará adelanto directo del monto del contrato original

2.12. PLAZO DE EJECUCIÓN DEL SERVICIO

El plazo de ejecución del presente contrato es de 90 días calendarios, el mismo que se computa desde el día siguiente de la suscripción de la orden de servicio y/o contrato.

Los tiempos de revisión, evaluación, levantamiento de observaciones, dar conformidad y/o aprobación de los entregables del Estudio Definitivo, no están



"Año del Bicentenario, de la consolidación de nuestra Independencia, y de la conmemoración de las heroicas batallas de Junín y Ayacucho"



computados en el plazo contractual, motivo por el cual no son causales de modificación del plazo contractual, ni mucho menos le dará derecho a EL CONSULTOR a reclamar pagos de mayores gastos generales.

2.13. FORMA DE PAGO:

LA ENTIDAD realizará el pago de la contraprestación pactada a favor del contratista en PAGOS PARCIALES, luego de la recepción formal y completa de la documentación correspondiente, según lo establecido en el artículo 171 del Reglamento de la Ley de Contrataciones del Estado:

Pagos	Descripción	% de pago
1er pago	El pago será efectuado a la aprobación del entregable N° 01 del estudio definitivo mediante acto resolutivo del estudio definitivo previa conformidad de la Gerencia de Desarrollo Económico y Productivo	50%
2do Pago	El pago será efectuado a la presentación del documento de admisibilidad y/o visto bueno y/o documento de aprobación por parte de la Entidad Financiante, previa emisión de la conformidad de la Gerencia de Desarrollo Económico y Productivo.	50%
TOTAL		100%



Todos los pagos que la entidad deba realizar a favor de EL CONSULTOR por concepto de los servicios objeto del contrato se efectuarán después de ejecutada la respectiva presentación.

Para tal efecto EL CONSULTOR deberá solicitar la cancelación del servicio mediante carta, adjuntando la notificación de aprobación del informe, comprobante de pago, entre otros; la entidad gestionará la cancelación del servicio luego de la recepción de la documentación completa.

2.14. ENTREGABLES A PRESENTAR POR EL CONSULTOR:

Entregable	DESCRIPCIÓN	Plazo
Entregable N° 01	presentación del Estudio Definitivo completo con Resolución de aprobación del Estudio Definitivo; y un (01) original + una (01) copia (con sus respectivo CD, conteniendo en formatos originales y los anexos escaneados; de acuerdo a las directivas vigentes, TDR y según lo detallado.	60 días calendarios desde el día siguiente de la suscripción del contrato.
Entregable N° 02	Presentación de documento de admisibilidad y/o visto bueno y/o documento de aprobación por parte de la Entidad Financiante	90 días calendarios desde el día siguiente de la suscripción del contrato.



MUNICIPALIDAD DISTRITAL DE
RÍO TAMBO
GESTIÓN EDL 2023 - 2026
"Conservación y desarrollo de la Amazonía Peruana"



GERENCIA DE DESARROLLO
**ECONÓMICO
Y PRODUCTIVO**

"Año del Bicentenario, de la consolidación de nuestra Independencia, y de la conmemoración de las heroicas batallas de Junín y Ayacucho"

Nota: Es indispensable que tanto los documentos impresos como el medio magnético hayan sido entregados y que estén debidamente firmados por el responsable, por cada especialista que participó en la elaboración del Estudio Definitivo, además del jefe de proyecto. **CD en archivo editable.**

Se presentará en (01) original + CD (incluidos los anexos escaneados); cuando el entregable N° 01 cuente con la aprobación, el consultor presentará el Entregable 02 ante la entidad un (01) original + una (01) copia (con sus respectivo CD, conteniendo en formatos originales y los anexos escaneados).

Revisión de entregables

La Gerencia de Desarrollo Económico y Productivo y/o evaluador revisará cada uno de los entregables a través de sus especialidades, finalmente notificará a EL CONSULTOR la conformidad u observaciones del entregable presentado en un plazo máximo de 5 días calendarios, de existir demora por parte de la entidad, esta no podrá considerarse como conformidad del entregable.

EL CONSULTOR tendrá un plazo máximo de 10 días calendarios por única vez para subsanar las observaciones, si pese en el plazo otorgado, el contratista no cumple con la subsanación, la entidad puede resolver el contrato, sin perjuicio de aplicar las penalidades que correspondan, desde el vencimiento de plazo para subsanar.

Cuando los entregables requieran de la opinión favorable de otras entidades, los plazos de revisión que estas requieran no estarán contenidos en el plazo de revisión de la entidad.

En caso que el entregable presentado por EL CONSULTOR no cumpla con las características y condiciones de los presentes términos de referencia, la entidad dentro de los siete (07) días calendarios lo devolverá y no efectúa la recepción o no otorga la conformidad, según corresponda, debiendo considerarse como no ejecuta la prestación, aplicándose las penalidades respectivas.

Al presentar el entregable final (Entregable N° 02) del estudio, EL CONSULTOR devolverá a la MUNICIPALIDAD DISTRITAL RÍO TAMBO, toda la documentación recibida para el cumplimiento de sus obligaciones contractuales.

El Entregable final obtendrá la conformidad correspondiente, una vez que el área usuaria y/o evaluador revise y emita su pronunciamiento de conformidad mediante documento cursado al consultor, en concordancia con artículo 171 del reglamento de la ley de contrataciones, modificado mediante decreto supremo N°344-2018-EF.

Cualquier error o defecto que se detecte posteriormente deberá ser subsanado por el CONSULTOR.





MUNICIPALIDAD DISTRITAL DE
RIO TAMBO
GESTIÓN EDIL 2023 - 2026
Conservación y desarrollo de la Arregión Páramo



DIRECCIÓN DE DESARROLLO
**ECONÓMICO
Y PRODUCTIVO**

"Año del Bicentenario, de la consolidación de nuestra Independencia, y de la conmemoración de las heroicas batallas de Junín y Ayacucho"

A.1.) Entregable N° 01

Se considera como Entregable 01 a la presentación del Estudio Definitivo completo con Resolución de aprobación del Estudio Definitivo; y un (01) original + una (01) copia (con sus respectivo CD, conteniendo en formatos originales y los anexos escaneados; de acuerdo a las directivas vigentes, TDR y según lo detallado:

CONTENIDO DEL ESTUDIO DEFINITIVO

CARATULA

ÍNDICE

1. RESUMEN EJECUTIVO

Datos del proyecto
Datos de la población beneficiaria
Datos de producción y producto
Información de la propuesta técnica
Datos económicos.
Cronograma de ejecución
Datos de sostenibilidad, impacto ambiental y gestión de riesgo:
Conclusiones y recomendaciones



2. CONTENIDOS

I. ASPECTOS GENERALES

- 1.1. Nombre del proyecto
- 1.2. Código SNIP/CUI
- 1.3. Unidad formuladora
- 1.4. Unidad ejecutora
- 1.5. Ubicación geopolítica.
- 1.6. Modalidad de ejecución
- 1.7. Plazo de ejecución
- 1.8. Presupuesto total
- 1.9. Financiamiento

II. DIAGNÓSTICO

- 2.1. Antecedentes.
- 2.2. Localización geográfica y ubicación UTM;
- 2.3. Accesibilidad;
- 2.4. Determinación y descripción de los recursos naturales
- 2.5. Determinación y descripción geológica;
- 2.6. Análisis de involucrados
- 2.7. Análisis del nivel de asociatividad
- 2.8. Análisis y descripción del problema identificado;
- 2.9. Análisis y descripción de la población objetivo
- 2.10. Estudio de mercado



MUNICIPALIDAD DISTRITAL DE
RIOTAMBO
GESTIÓN EDL 2023 - 2026
"Conservación y desarrollo de la Amazonia Peruana"



DIRECCIÓN DE DESARROLLO
**ECONÓMICO
Y PRODUCTIVO**

"Año del Bicentenario, de la consolidación de nuestra independencia, y de la conmemoración de las heroicas batallas de Junín y Ayacucho"

- Descripción del producto o productos
- Descripción de la demanda potencial
- Descripción de la demanda efectiva
- Descripción de la oferta
- Determinación de la demanda no atendida (brecha)
- Análisis de precios
- Análisis de la competencia

III. ESTUDIO SOCIO ECONÓMICO

- 3.1. Población actual.
- 3.2. Producción agrícola,
- 3.3. Producción pecuaria,
- 3.4. Otras actividades productivas.
- 3.5. Servicios públicos

IV. PLANTEAMIENTO TÉCNICO

- 4.1. Estudio de ingeniería de la propuesta técnica; la alternativa seleccionada en el perfil declarado viable (cálculos de ingeniería).
- 4.2. Estrategia de intervención para el fortalecimiento de capacidades.
- 4.3. Componentes.
- 4.4. Actividades.
- 4.5. Requerimiento de recursos.



V. COSTOS Y PRESUPUESTOS

- 5.1. Costos directos (cantidad, presupuesto general, relación de insumos y costos unitarios)
- 5.2. Costos indirectos (gastos generales y de supervisión)
- 5.3. Costos de operación y reforzamiento
- 5.4. Inversión
- 5.5. Presupuesto de ingresos
- 5.6. Presupuestos de egresos
- 5.7. Estructura de financiamiento

VI. ESTUDIO ECONÓMICO Y FINANCIERO

- 6.1. Plan de producción actual y proyectado
- 6.2. Ingresos proyectados con y sin proyecto
- 6.3. Punto de equilibrio
- 6.4. Flujo de caja con y sin proyecto (flujo de caja marginal)

VII. EVALUACIÓN ECONÓMICA

- 7.1. Estado de resultados
- 7.2. Valor actual neto
- 7.3. Tasa interna de retorno



MUNICIPALIDAD DISTRITAL DE
RIOTAMBO
GESTIÓN EDIL 2023 - 2026
Conservación y desarrollo de la Arqueología Peruana



DIRECCIÓN DE DESARROLLO
**ECONÓMICO
Y PRODUCTIVO**

"Año del Bicentenario, de la consolidación de nuestra independencia, y de la conmemoración de las heroicas batallas de Junín y Ayacucho"

- 7.4. Relación de beneficio – costo
- 7.5. Período de retorno de la inversión
- 7.6. Análisis de sensibilidad
- 7.7. Análisis de sostenibilidad

VIII. PLAN DE IMPLEMENTACIÓN

- 8.1. Descripción de actividades.
- 8.2. Cronograma de ejecución

IX. ORGANIZACIÓN PARA LA EJECUCIÓN Y OPERACIÓN DEL PROYECTO

- 9.1. Funciones y obligaciones de los responsables

X. EVALUACIÓN AMBIENTAL Y GESTIÓN DE RIESGO.

- 10.1. Evaluación de impacto ambiental

XI. CONCLUSIONES Y RECOMENDACIONES

XII. MAPAS Y PLANOS

- Mapa de ubicación del proyecto.
- Mapa del área de influencia Directa (AID), incluye comunidades/sectores de intervención del proyecto.
- Mapa de ubicación de módulos demostrativos (Plano Clave)
- Plano de diseño de módulos demostrativos
- Plano de diseño de parcela demostrativa
- Plano o mapa del planteamiento general del proyecto con módulos y parcelas georreferenciados (señalar la altitud, zona de vida y ubicación UTM del área de intervención)



XIII. ANEXOS

- Padrón de beneficiarios (nombres y apellidos, número de DNI, firma y huella)
- Acta la libre disponibilidad del Terreno para la instalación de parcelas y/o módulos demostrativos.
- Acta de aceptación de la inversión.
- Acta de compromiso de Operación y Mantenimiento
- Acta de compromiso de aporte con mano de obra no calificada
- Constancia de visita a campo
- Panel Fotográfico
- Términos de referencia de principales servicios a contratar.
- Especificaciones técnicas de equipos principales.
- Plan de comercialización sostenible de las parcelas demostrativas con el proyecto.
- Estudio de diagnóstico agrícola



MUNICIPALIDAD DISTRITAL DE
RIOTAMBO
GESTIÓN EDL 2023 - 2026
"Conservación y desarrollo de la Arqueología Pasaña"



GERENCIA DE DESARROLLO
**ECONÓMICO
Y PRODUCTIVO**

"Año del Bicentenario, de la consolidación de nuestra Independencia, y de la conmemoración de las heroicas batallas de Junín y Ayacucho"

- Autorizaciones de los sectores según corresponda (SERFOR, SERNANP, etc.) de corresponder.
- Documento o Certificación ambiental, del sector, según corresponda.
- Formato N° 08-A

Nota:

* Es preciso aclarar que el consultor no se limitará solo en los contenidos propuestos, si de ser necesarios estudios que no estén dentro de los entregables propuestos y sea necesario requerirlos, este deberá presentarlo, cumpliendo con todas las especialidades y especialistas que el área usuaria requirió, según normatividad y solicitud de la Supervisión y/o el evaluador.

ENTREGABLE N° 02

Presentación de documento de admisibilidad y/o visto bueno y/o documento de aprobación por parte de la Entidad Financiante.

2.15.

LUGAR Y FORMA DE PRESENTACIÓN DEL ESTUDIO

El Consultor presentará los informes directamente por mesa de partes de la Municipalidad Distrital de Río Tambo con atención a la Gerencia de Desarrollo Económico Productivo. El estudio será presentado en original con su respectivo CD conteniendo los archivos correspondientes a los informes y estudios.



2.16.

CONSIDERACIONES ESPECÍFICAS:

a) De la especialidad y categoría del consultor

- El consultor debe contar con inscripción vigente en el RNP en la especialidad del Servicio.
- El postor debe acreditar un monto facturado acumulado mayor a S/150,000.00 (CIENTO CINCUENTA MIL CON 00/100 SOLES), por la contratación de servicios de consultoría iguales o similares al objeto de la convocatoria, durante los diez (10) años anteriores a la fecha de la presentación de ofertas que se computarán desde la fecha de la conformidad o emisión del comprobante de pago, según corresponda.

Se consideran servicios de consultoría similares a los siguientes:

SERVICIOS DE CONSULTORÍA EN GENERAL EN ESTUDIOS DE PRE INVERSIÓN Y/O ESTUDIOS DEFINITIVOS Y/O EXPEDIENTES TÉCNICOS Y/O FICHAS.

b) Del Equipamiento Estratégico:

El consultor deberá contar con los siguientes equipos:



MUNICIPALIDAD DISTRITAL DE
RIO TAMBO
GESTIÓN EDL 2023 - 2026
"Conservación y desarrollo de la Amazonia Peruana"



DIRECCIÓN DE DESARROLLO
**ECONÓMICO
Y PRODUCTIVO**

"Año del Bicentenario, de la consolidación de nuestra Independencia, y de la conmemoración de las heroicas batallas de Junín y Ayacucho"

N°	Descripción	Unid.	Cant.
1	Computadora portátil de trabajo	Und.	01
2	Impresora multifuncional	Und.	01
3	Camioneta Pick Up	Und.	01

Acreditación:

Copia de documentos que sustenten la propiedad, la posesión, el compromiso de compra venta o alquiler u otro documento que acredite la disponibilidad del equipamiento estratégico requerido.

Nota: El equipamiento deberá de cumplir una antigüedad no mayor a 10 años a la fecha de presentación de la propuesta.

c) Del Personal:

Con la finalidad de garantizar una buena calidad del estudio, se señala el equipo mínimo de profesionales, que permitirá atender y desarrollar las actividades que ameriten para la elaboración del PROYECTO de manera coordinada con el o los profesionales a cargo de la evaluación, el cual se realizará de manera concurrente.

Este equipo técnico está liderado por el PERSONAL CLAVE considerado como JEFE DE PROYECTO y ESPECIALISTAS quienes serán los responsables del desarrollo y calidad de la misma, tomando en consideración lo descrito en el presente Terminó de Referencia y con la siguiente conformación.



PERSONAL CLAVE		
Profesión	Cargo	Experiencia
Ingeniero agrónomo o fines	Jefe de proyecto	Titulado, colegiado y habilitado. Experiencia mínima de veinticuatro (24) meses (contados desde el título profesional) como jefe de estudio y/o proyectista y/o formulador y/o evaluador, en elaboración de estudios definitivos y/o expedientes técnicos y/o estudios definitivos de proyectos productivos en general. Cursos y/o Capacitaciones Curso y/o Especialización en: INVIERTE PE. Curso y/o Especialización en: FORMULACION Y ELABORACION DE EXPEDIENTES TECNICOS DE PROYECTOS PRODUCTIVOS.
Ingeniero agrónomo y/o Ingeniero Forestal y/o Ambiental	Especialista en Proyectos Productivos	Titulado, colegiado y habilitado Experiencia no menor de doce (12) meses (contados desde el título profesional) como especialista en proyectos productivos en la elaboración y/o formulación de estudios definitivos y/o expedientes técnicos y/o estudios de pre inversión de proyectos productivos en general.



MUNICIPALIDAD DISTRITAL DE
RIOTAMBO
GESTIÓN EDIL 2023 - 2026
"Conservación y desarrollo de la Armonía Peruana"

"Año del Bicentenario, de la consolidación de nuestra Independencia, y de la conmemoración de las heroicas batallas de Junín y Ayacucho"



GERENCIA DE DESARROLLO
**ECONÓMICO
Y PRODUCTIVO**

Administrador o economista o Ingeniero Economista	Especialista en gestión comercial	Titulado, colegiado y habilitado Experiencia no menor de doce (12) meses de experiencia como especialista en gestión comercial en la elaboración de estudios definitivos y/o expedientes técnicos y/o estudios de pre inversión de proyectos productivos en general.
Ingeniero agrónomo, Ingeniero Forestal y/o Ambiental	Especialista en Costos y Presupuesto	Titulado, colegiado y habilitado Experiencia no menor de 01 año (contados desde el título profesional) como especialista en costos y presupuesto y/o en la elaboración de expediente técnico y/o estudios definitivos y/o ingeniería de detalle, en PROYECTOS SIMILARES y/o IGUALES a la finalidad de la convocatoria.

- **El personal Clave**, deberá acreditar la antigüedad de sus trabajos los que no pueden ser mayor a diez (10) años anteriores a la fecha de la presentación de ofertas.
- La colegiatura y habilitación del profesional debe requerirse para el inicio de su participación efectiva en la ejecución de la prestación, tanto para los profesionales titulados en el Perú como para los titulados en el extranjero.
- **La Acreditación para la formación académica y capacitación:**
El título profesional requerido será verificado por el órgano encargado de las contrataciones o el comité de selección, según corresponda, en el Registro Nacional de Grados y Títulos Profesionales en el portal web de la Superintendencia Nacional de Educación Superior Universitaria – SUNEDU.
En caso que el título profesional requerido no se encuentre inscrito en el referido registro, el postor deberá de presentar la copia del diploma respectivo a fin de acreditar la formación académica requerida.
- **La Acreditación para la experiencia:** Mediante copia simple de cualquiera de los siguientes documentos: (i) copia simple de contratos más conformidad o (ii) constancias o (iii) certificados o (iv) cualquier otra documentación que, de manera fehaciente demuestre la experiencia del personal propuesto.

Acotaciones:

Los documentos que acrediten la experiencia del personal deben de incluir como mínimo los nombres y apellidos del profesional, el cargo desempeñado, el plazo de prestación indicando el día, mes año de inicio y culminación, el nombre de la entidad u organización que emite el documento, la fecha de emisión y nombres y apellidos de quien suscribe el documento.

- **El personal NO clave**, es aquel personal que realiza actividades operativas o administrativas, son considerados también los asistentes del personal clave. Por lo tanto, se acreditará la documentación a la presentación de los documentos para suscripción del contrato.





MUNICIPALIDAD DISTRITAL DE
RIOTAMBO
GESTIÓN EDIL 2023 - 2026
"Conservación y desarrollo de la Amazonía Peruana"



GERENCIA DE DESARROLLO
**ECONÓMICO
Y PRODUCTIVO**

"Año del Bicentenario, de la consolidación de nuestra Independencia, y de la conmemoración de las heroicas batallas de Junín y Ayacucho"

PERSONAL NO CLAVE (otros profesionales)		
Profesión	Cargo	Experiencia
Agrónomo o afines	Técnico de campo	Bachiller y/o técnico de campo Experiencia laboral mínima de 01 año como técnico de campo y/o extensionista y/o trabajos diversos en la parte Agrícola.
Agrónomo o afines	Asistente de jefe de proyecto	Bachiller y/o egresado Experiencia laboral mínima de 01 año como asistente técnico de proyectos productivos.

d) Funciones

CARGO	FUNCIONES
JEFE DE PROYECTO	Responsable de las Coordinaciones con los Especialistas y Equipo Técnico. Responsable en Conducir todas las actividades de la Elaboración del Expediente Técnico y de coordinar en el desarrollo de esta y de los documentos que lo sustenten. Planificar y programar la elaboración del Expediente Técnico. Otras Actividades necesarias para la oportuna culminación del Expediente Técnico.
ESPECIALISTA EN PROYECTOS PRODUCTIVOS	Formular aspectos técnicos del Proyecto previamente coordinados con el Jefe de Proyecto y Especialistas. Elaborar y apoyar la realización de estudios concernientes al proyecto. Verificar el trabajo de campo para el levantamiento de información.
ESPECIALISTA EN GESTIÓN COMERCIAL	Formular aspectos económicos y estudios de mercado que requiera el expediente técnico del Proyecto previamente coordinados con el Jefe de Proyecto y Especialistas.
ESPECIALISTA EN COSTOS Y PRESUPUESTO	Elaborar los metrados del expediente técnico previamente coordinados con el Jefe de Proyecto y Especialistas. Elaborar los costos unitarios, Gastos Generales, Gastos de Supervisión, presupuesto analítico y presupuesto general del Expediente Técnico.
TÉCNICO DE CAMPO	Recopilación de Información en Campo de los Datos requeridos para la elaboración del Expediente Técnico. Coordinación directa con el Jefe de Proyecto y Especialistas para informar los avances obtenidos.
ASISTENTE DE JEFE DE PROYECTO	Coordinar con el Jefe de Proyecto para la correcta realización del Expediente Técnico. Otras Labores concernientes necesarias para la elaboración del Expediente Técnico.

e) SUPERVISIÓN DEL ESTUDIO

La supervisión estará a cargo de la GERENCIA DE DESARROLLO ECONOMICO PRODUCTIVO de la Municipalidad Distrital de Río Tambo.





MUNICIPALIDAD DISTRITAL DE
RIOTAMBO
GESTIÓN EDIL 2023 - 2026
"Conservación y desarrollo de la Amazonia Peruana"



DIRECCIÓN DE DESARROLLO
**ECONÓMICO
Y PRODUCTIVO**

"Año del Bicentenario, de la consolidación de nuestra Independencia, y de la conmemoración de las heroicas batallas de Junín y Ayacucho"

La supervisión verificará la entrega oportuna de los informes que presentará el consultor, así como el cumplimiento del contenido del proyecto de inversión dentro del plazo previsto, de acuerdo a lo establecido en los presentes términos de referencia.

La supervisión será permanente durante todo el proceso de elaboración del expediente técnico del proyecto de inversión.

2.17. OBLIGACIONES DEL CONSULTOR

Recursos mínimos profesionales, técnicos y auxiliares

- El consultor proporcionará y dispondrá de una organización adecuada de técnicos, administrativos y personal de apoyo, los cuales contarán con las instalaciones, medios de transporte y comunicaciones necesarios para cumplir eficientemente sus obligaciones.
- En función al ítem de Estructuras de costos, se establece plazos (meses) del personal profesional – técnico, asignado a la elaboración del Estudio Definitivo del proyecto, el cual deberá de tener la permanencia según ítem mencionado durante el periodo y en la oportunidad señalada en la propuesta técnica del consultor.
- Todo el personal está obligado a participar como mínimo en el porcentaje de participación y tiempo establecido en la propuesta del consultor. Sin embargo, al ser su responsabilidad el obtener la aprobación de la información correspondiente a su especialidad, el plazo se extenderá hasta la aprobación en mención, sin que esto implique algún pago adicional por parte de la entidad.



Responsabilidad del Consultor

- EL CONSULTOR asumirá la responsabilidad técnica total por los servicios profesionales prestados para la elaboración del estudio. La revisión de los documentos y planos, durante la elaboración del estudio, no exime a EL CONSULTOR de la responsabilidad final y total del mismo.
- EL CONSULTOR será responsable por la precisión del dimensionamiento del Estudio Definitivo del proyecto.
- EL CONSULTOR como único responsable del estudio, deberá garantizar la calidad del servicio y responder por el trabajo realizado, de acuerdo a las normas legales durante el siguiente (01) año, contado a partir desde la conformidad otorgada por LA ENTIDAD, por lo que, en caso de ser requerido para cualquier aclaración o corrección, no podrá negar su concurrencia. En caso de no concurrir a la citación antes indicada, se hará conocer su negativa al OSCE y/o la CONTRALORÍA GENERAL DE LA REPUBLICA, para los efectos legales consiguientes, en razón de que el servicio



MUNICIPALIDAD DISTRITAL DE
RIO TAMBO
GESTIÓN EDIL 2023 - 2026
"Construcción y desarrollo de la Amazonia Peruana"



DIRECCIÓN DE DESARROLLO
**ECONÓMICO
Y PRODUCTIVO**

"Año del Bicentenario, de la consolidación de nuestra Independencia, y de la conmemoración de las heroicas batallas de Junín y Ayacucho"

prestado es un acto administrativo por lo cual es responsable ante el estado.

- Dentro del plazo arriba mencionado, se podrá requerir la participación de EL CONSULTOR para que absuelva las consultas u observaciones sobre los documentos que conforman el Estudio Definitivo, que se presente durante el proceso de selección del proyecto.
- Asimismo, durante la ejecución del proyecto, se solicita su intervención para aclarar y opinar sobre las modificaciones sustanciales y la subsanación de errores y omisiones en el Estudio Definitivo (Artículo 177 del Reglamento de la Ley 30225 ley de contrataciones del estado, D.C. 344-2018-EF del 31/12/2018)
- EL CONSULTOR está obligado a actualizar el presupuesto referencial del proyecto cuantas veces sea solicitado, siempre que esta acción sea requerida por la entidad, hasta que se inicie con la ejecución del proyecto.

2.18.

DE LAS PENALIDADES



Si el contratista incurre en retraso injustificado en la ejecución de las prestaciones objeto del contrato, la Entidad le aplicará al contratista una penalidad por cada día de atraso, hasta por un monto máximo equivalente al diez por ciento (10%) del monto del contrato vigente, en concordancia con los artículos 161° y 162° del Reglamento de la Ley de Contrataciones del Estado.

En todos los casos, la penalidad se aplicará automáticamente y se calculará de acuerdo con la siguiente fórmula:

$$\text{Penalidad diaria} = \frac{0.10 \times \text{monto vigente}}{F \times \text{plazo vigente en días}}$$

Donde F:

F= 0.40 para plazos menores o iguales a sesenta (60) días.

Cuando se llegue a cubrir el monto máximo de la penalidad, la Entidad podrá resolver el contrato por incumplimiento.

Esta penalidad será deducida del pago final; o si fuese necesario se cobrará del monto resultante de la ejecución de la garantía de fiel cumplimiento.

La justificación por el retraso está sujeta a lo dispuesto por la Ley de Contrataciones del Estado y su Reglamento, el Código Civil y demás normas aplicables, según corresponda.



MUNICIPALIDAD DISTRITAL DE
RIO TAMBO
GESTIÓN EDIL 2023 - 2026
"Conservación y desarrollo de la litografía peruana"



OFICINA DE DESARROLLO
**ECONÓMICO
Y PRODUCTIVO**

"Año del Bicentenario, de la consolidación de nuestra independencia, y de la conmemoración de las heroicas batallas de Junín y Ayacucho"

a. OTRAS PENALIDADES APLICABLES

De acuerdo con el artículo 163 del Reglamento, se pueden establecer penalidades distintas al retraso o mora en la ejecución de la prestación, las cuales deben ser objetivas, razonables, congruentes y proporcionales con el objeto de la contratación:

Otras penalidades			
N°	Supuestos de aplicación de penalidad	Forma de cálculo	Procedimiento
1	En caso el CONSULTOR incumpla con su obligación de ejecutar la prestación con el personal ofertado o debidamente sustituido.	$P = (1) \text{ UIT} \times d$ Donde: $d = \text{N° de días de ausencia del personal.}$	Según informe del Departamento de Estudios y Liquidación de Proyectos y/o Evaluador.
2	En caso de inasistencia injustificada del personal del CONSULTOR convocado por la Entidad a reunión de trabajo.	$P = (0.50) \text{ UIT}$ Por evento y por cada especialista convocado.	Según acta de reunión, suscrita por la entidad, el CONSULTOR y el Supervisor y/o evaluador.
3	Cuando El CONSULTOR no efectué los servicios de acuerdo con el procedimiento establecido en los TDR.	$P = (0.50) \text{ UIT}$ Por cada hecho verificado.	Según informe del Departamento de Estudios y Liquidación de Proyectos y/o Evaluador.
4	Cuando El CONSULTOR presenta a la Entidad un Producto con información que No corresponde al objeto del contrato y/o cuando presente un producto incompleto que no permita la revisión correspondiente.	$P = (0.50) \text{ UIT}$ Por cada hecho verificado.	Según informe del Departamento de Estudios y Liquidación de Proyectos y/o Evaluador.
5	Personal propuesto (jefe de estudio o jefe de proyecto) laborando simultáneamente en dos contratos con la misma entidad.	$P = (2.0) \text{ UIT}$ Por cada hecho verificado	Según informe del Departamento de Estudios y Liquidación de Proyectos y/o Evaluador y/o informe de la sub gerencia de logística; sustentando la presencia del jefe de proyecto en más de un contrato.



b. TÉRMINOS DE CONFIDENCIALIDAD

Toda información obtenida para el desarrollo de esta consultoría, así como cualquier otra documentación producto de los servicios contratados será de propiedad de la Municipalidad Distrital de Río Tambo y no podrá ser utilizada por el consultor con otros fines sin la respectiva autorización.



"Año del Bicentenario, de la consolidación de nuestra Independencia, y de la conmemoración de las heroicas batallas de Junín y Ayacucho"



c. CONSIDERACIONES EN LOS TÉRMINOS DEL CONTRATO

El consultor será directamente responsable de la calidad de los servicios que preste y de la idoneidad del personal a su cargo, así como del cumplimiento de la programación, logro oportuno de las metas previstas y adopción de las previsiones necesarias para el fiel cumplimiento del Contrato y la Unidad Formuladora dentro de sus funciones y responsabilidades.

Está prohibida la subcontratación, de acuerdo a lo señalado en el artículo 35 de la Ley. La Municipalidad Distrital de Río Tambo, a través de la Unidad Formuladora, tendrá la potestad de solicitar las reuniones que crea conveniente realizar, con los miembros del equipo consultor, en relación exclusiva al desarrollo del servicio que se presta.

d. RESPONSABILIDAD POR VICIOS OCULTOS

La recepción conforme de la prestación por parte de LA ENTIDAD no enerva su derecho a reclamar posteriormente por defectos o vicios ocultos, conforme a lo dispuesto por los artículos 40 de la Ley de Contrataciones del Estado y 173 de su Reglamento.

El plazo máximo de responsabilidad del contratista por errores o deficiencias o por vicios ocultos puede ser reclamada por la Entidad por un (01) año después de la conformidad otorgada por LA ENTIDAD.



CONDICIÓN DE LOS CONSORCIADOS

De conformidad con el numeral 49.5 del Reglamento de la Ley de Contrataciones del Estado, el número máximo de consorciados es de dos (02) integrantes.

- El porcentaje mínimo de participación de cada consorciado es de 30%.
- Asimismo, el porcentaje de participación en la ejecución de contrato, para el integrante que acredite mayor experiencia es de 50%.

f. CRITERIOS DE CALIFICACIÓN DEL POSTOR

Para determinar que los postores cuentan con las capacidades necesarias para ejecutar el contrato, las cuales deben ser acreditadas documentalmente, la Entidad incorpora los requisitos de calificación que se extraen de los Términos de Referencia, no pudiendo incluirse requisitos adicionales a los previstos en las mismas, los cuales son los siguientes:

Los requisitos de calificación que la Entidad debe adoptar son los siguientes.

A	CAPACIDAD TÉCNICA Y PROFESIONAL
A.1	EXPERIENCIA DEL PERSONAL CLAVE
	<u>Requisitos:</u> <ul style="list-style-type: none">• Jefe de proyecto: Experiencia mínima de veinticuatro (24) meses (contados desde el título profesional) como jefe de estudio y/o proyectista y/o formulador y/o



MUNICIPALIDAD DISTRITAL DE
RIOTAMBO
GESTIÓN 2023 - 2026
"Conservación y desarrollo de la Arqueología Peruana"



GERENCIA DE DESARROLLO
**ECONÓMICO
Y PRODUCTIVO**

"Año del Bicentenario, de la consolidación de nuestra Independencia, y de la conmemoración de las heroicas batallas de Junín y Ayacucho"

evaluador, en elaboración de estudios definitivos y/o expedientes técnicos y/o estudios definitivos de proyectos productivos en general.

- **Especialista en Proyectos Productivos:**

Experiencia no menor de DOCE (12) meses (contados desde el título profesional) COMO ESPECIALISTA EN PROYECTOS PRODUCTIVOS en la elaboración y/o formulación de estudios definitivos y/o expedientes técnicos y/o estudios de pre inversión de proyectos productivos en general.

- **Especialista en gestión comercial:**

Experiencia no menor de doce (12) meses de experiencia como especialista en gestión comercial en la elaboración de estudios definitivos y/o expedientes técnicos y/o estudios de pre inversión de proyectos productivos en general.

- **Especialista en Costos y Presupuesto:**

Experiencia no menor de 01 año (contados desde el título profesional) como especialista en costos y presupuesto y/o en la elaboración de expediente técnico y/o estudios definitivos y/o ingeniería de detalle, en PROYECTOS SIMILARES y/o IGUALES a la finalidad de la convocatoria.

De presentarse experiencia ejecutada paralelamente (traslape), para el cómputo del tiempo de dicha experiencia sólo se considerará una vez el periodo traslapado.

Acreditación:

La experiencia del personal se acreditará con cualquiera de los siguientes documentos: (i) copia simple de contratos y su respectiva conformidad o (ii) constancias o (iii) certificados o (iv) cualquier otra documentación que, de manera fehaciente demuestre la experiencia del personal clave propuesto.

Importante

- Los documentos que acreditan la experiencia deben incluir los nombres y apellidos del profesional, el cargo desempeñado, el plazo de la prestación indicando el día, mes y año de inicio y culminación, el nombre de la Entidad u organización que emite el documento, la fecha de emisión y nombres y apellidos de quien suscribe el documento.
- En caso los documentos para acreditar la experiencia establezcan el plazo de la experiencia adquirida por el profesional en meses sin especificar los días se debe considerar el mes completo.
- Se considerará aquella experiencia que no tenga una antigüedad mayor a veinticinco (25) años anteriores a la fecha de la presentación de ofertas.
- Al calificar la experiencia de los profesionales, se debe valorar de manera integral los documentos presentados por el postor para acreditar dicha experiencia. En tal sentido, aun cuando en los documentos presentados la denominación del cargo o puesto no coincida literalmente con aquella prevista en las bases, se deberá validar la experiencia si las actividades que realizó el profesional corresponden con la función propia del cargo o puesto requerido en las bases.





MUNICIPALIDAD DISTRITAL DE
RIO TAMBO
GESTIÓN EDL. 2023 - 2026
"Conservación y Desarrollo de la Homogeneidad Páramo"



GERENCIA DE DESARROLLO

**ECONÓMICO
Y PRODUCTIVO**

"Año del Bicentenario, de la consolidación de nuestra Independencia, y de la conmemoración de las heroicas batallas de Junín y Ayacucho"



A.2	CALIFICACIONES DEL PERSONAL CLAVE																
A.2.1	FORMACIÓN ACADÉMICA																
	<p><u>Requisitos:</u></p> <ul style="list-style-type: none">• Jefe de proyecto Ingeniero agrónomo o carreras afines, Titulado y habilitado.• Especialista en Proyectos Productivos: Ingeniero agrónomo y/o Ingeniero Forestal y Ambiental, Titulado y habilitado.• Especialista en gestión comercial: Administrador o economista o Ingeniero Economista, Titulado, colegiado y habilitado.• Especialista en Costos y Presupuesto: Ingeniero agrónomo, Ingeniero Forestal y/o Ambiental. <p><u>Acreditación:</u></p> <p>El TÍTULO PROFESIONAL será verificado por el órgano encargado de las contrataciones o el comité de selección, según corresponda, en el Registro Nacional de Grados Académicos y Títulos Profesionales en el portal web de la Superintendencia Nacional de Educación Superior Universitaria - SUNEDU a través del siguiente link: https://enlinea.sunedu.gob.pe/</p> <p>En caso EL GRADO O TÍTULO PROFESIONAL REQUERIDO no se encuentre inscrito en el referido registro, el postor debe presentar la copia del diploma respectivo a fin de acreditar la formación académica requerida.</p> <p>De conformidad con el numeral 49.3 del artículo 49 y el literal e) del numeral 139.1 del artículo 139 del Reglamento este requisito de calificación se acredita para la suscripción del contrato</p> <div><p><u>Importante</u></p><p><i>Se debe aceptar las diferentes denominaciones utilizadas para acreditar la carrera profesional requerida, aun cuando no coincida literalmente con aquella prevista en las bases (por ejemplo Ingeniería Ambiental, Ingeniería en Gestión Ambiental, Ingeniería y Gestión Ambiental u otras denominaciones).</i></p></div>																
B	CAPACIDAD TÉCNICA Y PROFESIONAL																
B.1	EQUIPAMIENTO ESTRATÉGICO																
	<p><u>Requisitos:</u></p> <table><tr><th>Nº</th><th>Descripción</th><th>Unid.</th><th>Cant.</th></tr><tr><td>1</td><td>Computadora portátil de trabajo</td><td>Und.</td><td>01</td></tr><tr><td>2</td><td>Impresora multifuncional</td><td>Und.</td><td>01</td></tr><tr><td>3</td><td>Camioneta Pick Up</td><td>Und.</td><td>01</td></tr></table> <p><u>Acreditación:</u></p> <p>Copia de documentos que sustenten la propiedad, la posesión, el compromiso de compra venta o alquiler u otro documento que acredite la disponibilidad del equipamiento estratégico requerido. El equipamiento deberá de cumplir una antigüedad no mayor a 10 años a la fecha de presentación de la propuesta.</p>	Nº	Descripción	Unid.	Cant.	1	Computadora portátil de trabajo	Und.	01	2	Impresora multifuncional	Und.	01	3	Camioneta Pick Up	Und.	01
Nº	Descripción	Unid.	Cant.														
1	Computadora portátil de trabajo	Und.	01														
2	Impresora multifuncional	Und.	01														
3	Camioneta Pick Up	Und.	01														



"Año del Bicentenario, de la consolidación de nuestra independencia, y de la conmemoración de las heroicas batallas de Junin y Ayacucho"



	<p>Importante</p> <p>En el caso que el postor sea un consorcio los documentos de acreditación de este requisito pueden estar a nombre del consorcio o de uno de sus integrantes.</p>
C	<p>EXPERIENCIA DEL POSTOR EN LA ESPECIALIDAD</p> <p><u>Requisitos:</u></p> <p>El postor debe acreditar un monto facturado acumulado mayor a S/150,000.00 (CIENTO CINCUENTA MIL CON 00/100 SOLES), por la contratación de servicios de consultoría iguales o similares al objeto de la convocatoria, durante los diez (10) años anteriores a la fecha de la presentación de ofertas que se computarán desde la fecha de la conformidad o emisión del comprobante de pago, según corresponda.</p> <p>Se consideran servicios de consultoría similares a los siguientes: elaboración y /o formulación de ESTUDIOS DEFINITIVOS Y/O EXPEDIENTES TÉCNICOS en proyectos productivos en general.</p> <p><u>Acreditación:</u></p> <p>La experiencia del postor en la especialidad se acreditará con copia simple de (i) contratos u órdenes de servicios, y su respectiva conformidad o constancia de prestación; o (ii) comprobantes de pago cuya cancelación se acredite documental y fehacientemente, con voucher de depósito, nota de abono, reporte de estado de cuenta, cualquier otro documento emitido por Entidad del sistema financiero que acredite el abono o mediante cancelación en el mismo comprobante de pago¹.</p> <p>Los postores pueden presentar hasta un máximo de veinte (20) contrataciones para acreditar el requisito de calificación y el factor "Experiencia de Postor en la Especialidad".</p> <p>En caso los postores presenten varios comprobantes de pago para acreditar una sola contratación, se debe acreditar que corresponden a dicha contratación; de lo contrario, se asumirá que los comprobantes acreditan contrataciones independientes, en cuyo caso solo se considerará, las veinte (20) primeras contrataciones indicadas en el Anexo N° 10 referido a la Experiencia del Postor en la Especialidad.</p> <p>En el caso de servicios de ejecución periódica, solo se considera como experiencia la parte del contrato que haya sido ejecutada durante los diez (10) años anteriores a la fecha de presentación de ofertas, debiendo adjuntarse copia de las conformidades correspondientes a tal parte o los respectivos comprobantes de pago cancelados.</p> <p>En los casos que se acredite experiencia adquirida en consorcio, debe presentarse la promesa de consorcio o el contrato de consorcio del cual se desprenda fehacientemente el porcentaje de las obligaciones que se asumió en el contrato presentado; de lo contrario, no se computará la experiencia proveniente de dicho contrato.</p>



¹ Cabe precisar que, de acuerdo con la Resolución N° 0065-2018-TCE-S1 del Tribunal de Contrataciones del Estado:

"... el solo sello de cancelado en el comprobante, cuando ha sido colocado por el propio postor, no puede ser considerado como una acreditación que produzca fehaciencia en relación a que se encuentra cancelado. Admitir esto equivaldría a considerar como válida la sola declaración del postor afirmando que el comprobante de pago ha sido cancelado"

(...)

"Situación diferente se suscita ante el sello colocado por el cliente del postor [sea utilizando el término "cancelado" o "pagado"] supuesto en el cual sí se contaría con la declaración de un tercero que brinde certeza, ante la cual debiera reconocerse la validez de la experiencia".



"Año del Bicentenario, de la consolidación de nuestra Independencia, y de la conmemoración de las heroicas batallas de Junín y Ayacucho"

Asimismo, cuando se presenten contratos derivados de procesos de selección convocados antes del 20.09.2012, la calificación se ceñirá al método descrito en la Directiva "Participación de Proveedores en Consorcio en las Contrataciones del Estado", debiendo presumirse que el porcentaje de las obligaciones equivale al porcentaje de participación de la promesa de consorcio o del contrato de consorcio. En caso que en dichos documentos no se consigne el porcentaje de participación se presumirá que las obligaciones se ejecutaron en partes iguales.

Si el titular de la experiencia no es el postor, consignar si dicha experiencia corresponde a la matriz en caso que el postor sea sucursal, o fue transmitida por reorganización societaria, debiendo acompañar la documentación sustentatoria correspondiente.

Si el postor acredita experiencia de otra persona jurídica como consecuencia de una reorganización societaria, debe presentar adicionalmente el **Anexo N° 11**.

Cuando en los contratos, órdenes de servicios o comprobantes de pago el monto facturado se encuentre expresado en moneda extranjera, debe indicarse el tipo de cambio venta publicado por la Superintendencia de Banca, Seguros y AFP correspondiente a la fecha de suscripción del contrato, de emisión de la orden de servicio o de cancelación del comprobante de pago, según corresponda.

Sin perjuicio de lo anterior, los postores deben llenar y presentar el **Anexo N° 10** referido a la Experiencia del Postor en la Especialidad.

Importante

- El órgano encargado de las contrataciones o el comité de selección, según corresponda, debe valorar de manera integral los documentos presentados por el postor para acreditar la experiencia. En tal sentido, aun cuando en los documentos presentados la denominación del objeto contractual no coincida literalmente con el previsto en las bases, se deberá validar la experiencia si las actividades que ejecutó el postor corresponden a la experiencia requerida.
- En el caso de consorcios, la calificación de la experiencia se realiza conforme a la Directiva "Participación de Proveedores en Consorcio en las Contrataciones del Estado".

MUNICIPALIDAD DISTRITAL DE RIO TAMBO
DIRECCIÓN DE DESARROLLO ECONÓMICO Y PRODUCTIVO
ING. DENYS DANIEL FORNACE
D.O. N° 18547



Importante

- Si como resultado de una consulta u observación corresponde precisarse o ajustarse el requerimiento, se solicita la autorización del área usuaria y se pone de conocimiento de tal hecho a la dependencia que aprobó el expediente de contratación, de conformidad con el numeral 72.3 del artículo 72 del Reglamento.
- El cumplimiento de los Términos de Referencia se realiza mediante la presentación de una declaración jurada. De ser el caso, adicionalmente la Entidad puede solicitar documentación que acredite el cumplimiento del algún componente de estos. Para dicho efecto consignará de manera detallada los documentos que deben presentar los postores en el literal a.5) del numeral 2.2.1.1 de esta sección de las bases.
- Los requisitos de calificación determinan si los postores cuentan con las capacidades necesarias para ejecutar el contrato, lo que debe ser acreditado documentalmente, y no mediante declaración jurada.



CAPÍTULO IV FACTORES DE EVALUACIÓN

EVALUACIÓN TÉCNICA (Puntaje: 100 Puntos)

Importante para la Entidad

De acuerdo con el artículo 51 del Reglamento, se **debe** establecer los siguientes factores de evaluación::

Esta nota deberá ser eliminada una vez culminada la elaboración de las bases, así como los factores de evaluación que no se incluyan

FACTORES DE EVALUACIÓN		PUNTAJE / METODOLOGÍA PARA SU ASIGNACIÓN
A.	EXPERIENCIA DEL POSTOR EN LA ESPECIALIDAD	70 puntos
	<p><u>Evaluación:</u></p> <p>El postor debe acreditar un monto facturado acumulado equivalente a S/250,000.00 (DOSCIENTOS CINCUENTA Mil CON 00/100 SOLES), por la contratación de servicios de consultoría iguales o similares al objeto de la convocatoria, durante los diez (10) años anteriores a la fecha de la presentación de ofertas que se computarán desde la fecha de la conformidad o emisión del comprobante de pago, según corresponda.</p> <p><u>Acreditación:</u></p> <p>La experiencia en la especialidad se acreditará con copia simple de (i) contratos u órdenes de servicios y su respectiva conformidad o constancia de prestación; o (ii) comprobantes de pago cuya cancelación se acredite documental y fehacientemente, con voucher de depósito, nota de abono, reporte de estado de cuenta, cualquier otro documento emitido por Entidad del sistema financiero que acredite el abono o mediante cancelación en el mismo comprobante de pago¹³.</p> <p>Las disposiciones sobre el requisito de calificación “Experiencia del postor en la especialidad” previstas en el literal C del numeral 3.2 del Capítulo III de la presente sección de las bases resultan aplicables para el presente factor.</p>	<p>M = Monto facturado acumulado por el postor por la prestación de servicios de consultoría en la especialidad</p> <p>M >= S/250,000.00¹⁴: 70 puntos</p> <p>M >= S/200,000.00 y <S/250,000.00: 50 puntos</p> <p>M > S/150,000.00¹⁵ y < S/200,000.00: 30 puntos</p>
B.	METODOLOGÍA PROPUESTA	20 puntos
	<p><u>Evaluación:</u></p>	Desarrolla la metodología que sustenta la oferta

¹³ Cabe precisar que, de acuerdo con la **Resolución N° 0065-2018-TCE-S1 del Tribunal de Contrataciones del Estado**:

“... el solo sello de cancelado en el comprobante, cuando ha sido colocado por el propio postor, no puede ser considerado como una acreditación que produzca fehaciencia en relación a que se encuentra cancelado. Admitir ello equivaldría a considerar como válida la sola declaración del postor afirmando que el comprobante de pago ha sido cancelado”

(...)

“Situación diferente se suscita ante el sello colocado por el cliente del postor [sea utilizando el término “cancelado” o “pagado”] supuesto en el cual sí se contaría con la declaración de un tercero que brinde certeza, ante la cual debiera reconocerse la validez de la experiencia”.

¹⁴ El monto no puede ser mayor a tres (3) veces el valor estimado.

¹⁵ El monto debe ser mayor al requerido como requisito de calificación. En ese sentido, si por ejemplo se solicitó como requisito de calificación S/ 500,000.00 que equivale a una (1) vez el valor estimado la metodología del factor de evaluación podría ser la siguiente:

M >= S/ 1 000,000.00	[...] puntos
M >= S/ 750,000.00 y < 1 000,000.00	[...] puntos
M > S/ 500,000.00 y < S/ 750,000.00	[...] puntos



FACTORES DE EVALUACIÓN		PUNTAJE / METODOLOGÍA PARA SU ASIGNACIÓN
Se evaluará la metodología propuesta por el postor para la ejecución de la consultoría, cuyo contenido mínimo es el siguiente: I. PLAN DE TRABAJO. Elaboración del plan de trabajo, para garantizar la ejecución del servicio de consultoría. II. CONTROL DE CALIDAD. Metodología de control de calidad considerando: resultados específicos y sus indicadores de medición e identificar los modos de eliminar las causas de resultados insatisfactorios. III. CONTROL DE PLAZOS. Descripción detallada del servicio y su control integrado de los plazos. <u>Acreditación:</u> Se acreditará mediante la presentación del documento que sustente la metodología propuesta.		20 puntos No desarrolla la metodología que sustente la oferta 0 puntos

C.	CALIFICACIONES Y/O EXPERIENCIA DEL PERSONAL CLAVE	10 puntos
C.1	CALIFICACIONES DEL PERSONAL CLAVE	10 puntos
C.1.2	CAPACITACIÓN	
	<p><u>Criterio:</u></p> <p>Se evaluará en función del tiempo de capacitación del personal clave propuesto como:</p> <p>JEFE DE PROYECTO:</p> <ul style="list-style-type: none">• Curso y/o Especialización en: INVIERTE PE.• Curso y/o Especialización en: FORMULACION Y ELABORACION DE EXPEDIENTES TECNICOS PRODUCTIVOS. <p><u>Acreditación:</u></p> <p>Se acreditarán con copia simple de CONSTANCIAS O CERTIFICADOS.</p> <p>Nota: la puntuación dada es por cada curso y/o diplomado</p> <div>Importante<ul style="list-style-type: none">• <i>Este factor evalúa la cantidad de horas lectivas hasta un máximo de 360 horas.</i>• <i>Se podrá acreditar la capacitación mediante certificados de estudios de postgrado, considerando que cada crédito del curso que acredita la capacitación equivale a 16 horas lectivas, según la normativa de la materia.</i></div>	<p>Más de 120 horas lectivas: 10 puntos</p> <p>Más de 80 hasta 119 horas lectivas: 05 puntos</p> <p>Más de 50 hasta 79 horas lectivas: 02 puntos</p>
PUNTAJE TOTAL		100 puntos¹⁶

¹⁶ Es la suma de los puntajes de todos los factores de evaluación, incluyendo los opcionales.



MUNICIPALIDAD DISTRITAL DE RIO TAMBO
ADJUDICACIÓN SIMPLIFICADA N° 004-2024-MDRT/CS-AS – CUARTA CONVOCATORIA. - BASES ADMINISTRATIVAS.

Importante para la Entidad

Asimismo, se pueden incluir los siguientes factores de evaluación:

Esta nota deberá ser eliminada una vez culminada la elaboración de las bases, así como los factores de evaluación que no se incluyan

Para acceder a la etapa de evaluación económica, el postor debe obtener un **puntaje técnico mínimo de ochenta (80) puntos**.

Importante

- Los factores de evaluación elaborados por el órgano encargado de las contrataciones o el comité de selección, según corresponda, guardan vinculación, razonabilidad y proporcionalidad con el objeto de la contratación. Asimismo, estos no pueden calificar con puntaje el cumplimiento de los Términos de Referencia ni los requisitos de calificación.*
- Las ofertas técnicas que no alcancen el puntaje mínimo especificado son descalificadas.*

EVALUACIÓN ECONÓMICA (Puntaje: 100 Puntos)

FACTOR DE EVALUACIÓN	PUNTAJE / METODOLOGÍA PARA SU ASIGNACIÓN
A. PRECIO	
<p><u>Evaluación:</u></p> <p>Se evaluará considerando la oferta económica del postor.</p> <p><u>Acreditación:</u></p> <p>Se acreditará mediante el documento que contiene la oferta económica (Anexo N° 7).</p>	<p>La evaluación consistirá en asignar un puntaje de cien (100) puntos a la oferta de precio más bajo y otorga a las demás ofertas puntajes inversamente proporcionales a sus respectivos precios, según la siguiente fórmula:</p> $P_i = \frac{O_m \times PMP}{O_i}$ <p>Donde:</p> <p>I = Oferta. P_i = Puntaje de la oferta a evaluar. O_i = Precio i. O_m = Precio de la oferta más baja. PMP= Puntaje máximo del precio.</p>
PUNTAJE TOTAL	100 puntos



CAPÍTULO V PROFORMA DEL CONTRATO

Importante

Dependiendo del objeto del contrato, de resultar indispensable, puede incluirse cláusulas adicionales o la adecuación de las propuestas en el presente documento, las que en ningún caso pueden contemplar disposiciones contrarias a la normativa vigente ni a lo señalado en este capítulo.

Conste por el presente documento, la contratación del servicio de consultoría de [CONSIGNAR LA DENOMINACIÓN DE LA CONVOCATORIA], que celebra de una parte [CONSIGNAR EL NOMBRE DE LA ENTIDAD], en adelante LA ENTIDAD, con RUC N° [.....], con domicilio legal en [.....], representada por [.....], identificado con DNI N° [.....], y de otra parte [.....], con RUC N° [.....], con domicilio legal en [.....], inscrita en la Ficha N° [.....] Asiento N° [.....] del Registro de Personas Jurídicas de la ciudad de [.....], debidamente representado por su Representante Legal, [.....], con DNI N° [.....], según poder inscrito en la Ficha N° [.....], Asiento N° [.....] del Registro de Personas Jurídicas de la ciudad de [.....], a quien en adelante se le denominará EL CONTRATISTA en los términos y condiciones siguientes:

CLÁUSULA PRIMERA: ANTECEDENTES

Con fecha [.....], el órgano encargado de las contrataciones o el comité de selección, según corresponda, adjudicó la buena pro de la **ADJUDICACIÓN SIMPLIFICADA N° [CONSIGNAR NOMENCLATURA DEL PROCEDIMIENTO DE SELECCIÓN]** para la contratación de [CONSIGNAR LA DENOMINACIÓN DE LA CONVOCATORIA], a [INDICAR NOMBRE DEL GANADOR DE LA BUENA PRO], cuyos detalles e importe constan en los documentos integrantes del presente contrato.

CLÁUSULA SEGUNDA: OBJETO

El presente contrato tiene por objeto [CONSIGNAR EL OBJETO DE LA CONTRATACIÓN].

CLÁUSULA TERCERA: MONTO CONTRACTUAL

El monto total del presente contrato asciende a [CONSIGNAR MONEDA Y MONTO] que incluye todos los impuestos de Ley.

Este monto comprende el costo del servicio de consultoría, todos los tributos, seguros, transporte, inspecciones, pruebas y, de ser el caso, los costos laborales conforme a la legislación vigente, así como cualquier otro concepto que pueda tener incidencia sobre la ejecución del servicio de consultoría materia del presente contrato.

CLÁUSULA CUARTA: DEL PAGO¹⁷

LA ENTIDAD se obliga a pagar la contraprestación a EL CONTRATISTA en [INDICAR MONEDA], en [INDICAR SI SE TRATA DE PAGO ÚNICO, PAGOS PARCIALES O PAGOS PERIÓDICOS O SEGÚN TARIFA EN EL CASO DE PROCEDIMIENTOS CONVOCADOS BAJO EL SISTEMA DE CONTRATACIÓN DE TARIFAS], luego de la recepción formal y completa de la documentación correspondiente, según lo establecido en el artículo 171 del Reglamento de la Ley de Contrataciones del Estado.

Para tal efecto, el responsable de otorgar la conformidad de la prestación deberá hacerlo en un plazo que no excederá de los quince (15) días, bajo responsabilidad de dicho funcionario.

LA ENTIDAD debe efectuar el pago dentro de los diez (10) días calendario siguientes de otorgada la conformidad de los servicios, siempre que se verifiquen las condiciones establecidas en el contrato para ello, bajo responsabilidad del funcionario competente.

¹⁷ En cada caso concreto, dependiendo de la naturaleza del contrato, podrá adicionarse la información que resulte pertinente a efectos de generar el pago.



En caso de retraso en el pago por parte de LA ENTIDAD, salvo que se deba a caso fortuito o fuerza mayor, EL CONTRATISTA tendrá derecho al pago de intereses legales conforme a lo establecido en el artículo 39 de la Ley de Contrataciones del Estado y en el artículo 171 de su Reglamento, los que se computan desde la oportunidad en que el pago debió efectuarse.

CLÁUSULA QUINTA: DEL PLAZO DE LA EJECUCIÓN DE LA PRESTACIÓN

El plazo de ejecución del presente contrato es de [.....], el mismo que se computa desde [CONSIGNAR SI ES DEL DÍA SIGUIENTE DEL PERFECCIONAMIENTO DEL CONTRATO, DESDE LA FECHA QUE SE ESTABLEZCA EN EL CONTRATO O DESDE LA FECHA EN QUE SE CUMPLAN LAS CONDICIONES PREVISTAS EN EL CONTRATO PARA EL INICIO DE LA EJECUCIÓN, DEBIENDO INDICAR LAS MISMAS EN ESTE ULTIMO CASO].

Importante para la Entidad

De preverse en los Términos de Referencia la ejecución de actividades de instalación, implementación u otros que deban realizarse de manera previa al inicio del plazo de ejecución, se debe consignar lo siguiente:

“El plazo para la [CONSIGNAR LAS ACTIVIDADES PREVIAS PREVISTAS EN LOS TÉRMINOS DE REFERENCIA] es de [.....], el mismo que se computa desde [INDICAR CONDICIÓN CON LA QUE DICHAS ACTIVIDADES SE INICIAN].”

Incorporar a las bases o eliminar, según corresponda.

Importante para la Entidad

En el caso de contratación de prestaciones accesorias, se puede incluir la siguiente cláusula:

CLÁUSULA: PRESTACIONES ACCESORIAS¹⁸

“Las prestaciones accesorias tienen por objeto [CONSIGNAR EL OBJETO DE LAS PRESTACIONES ACCESORIAS].

El monto de las prestaciones accesorias asciende a [CONSIGNAR MONEDA Y MONTO], que incluye todos los impuestos de Ley.

El plazo de ejecución de las prestaciones accesorias es de [.....], el mismo que se computa desde [CONSIGNAR SI ES DEL DÍA SIGUIENTE DEL CUMPLIMIENTO DE LAS PRESTACIONES PRINCIPALES, DESDE LA FECHA QUE SE ESTABLEZCA EN EL CONTRATO O DESDE LA FECHA EN QUE SE CUMPLAN LAS CONDICIONES PREVISTAS EN EL CONTRATO PARA EL INICIO DE LA EJECUCIÓN DE LAS PRESTACIONES ACCESORIAS, DEBIENDO INDICAR LAS MISMAS EN ESTE ULTIMO CASO].

[DE SER EL CASO, INCLUIR OTROS ASPECTOS RELACIONADOS A LA EJECUCIÓN DE LAS PRESTACIONES ACCESORIAS].”

Incorporar a las bases o eliminar, según corresponda

CLÁUSULA SEXTA: PARTES INTEGRANTES DEL CONTRATO

El presente contrato está conformado por las bases integradas, la oferta ganadora¹⁹, así como los documentos derivados del procedimiento de selección que establezcan obligaciones para las partes.

CLÁUSULA SÉTIMA: GARANTÍAS

EL CONTRATISTA entregó al perfeccionamiento del contrato la respectiva garantía incondicional,

¹⁸ De conformidad con la Directiva sobre prestaciones accesorias, los contratos relativos al cumplimiento de la(s) prestación(es) principal(es) y de la(s) prestación(es) accesorias, pueden estar contenidos en uno o dos documentos. En el supuesto que ambas prestaciones estén contenidas en un mismo documento, estas deben estar claramente diferenciadas, debiendo indicarse entre otros aspectos, el precio y plazo de cada prestación.

¹⁹ La oferta ganadora comprende a la oferta técnica y oferta económica del postor ganador de la buena pro.



solidaria, irrevocable, y de realización automática en el país al solo requerimiento, a favor de LA ENTIDAD, por los conceptos, montos y vigencias siguientes:

- De fiel cumplimiento del contrato: [CONSIGNAR EL MONTO], a través de la [INDICAR EL TIPO DE GARANTÍA PRESENTADA] N° [INDICAR NÚMERO DEL DOCUMENTO] emitida por [SEÑALAR EMPRESA QUE LA EMITE]. Monto que es equivalente al diez por ciento (10%) del monto del contrato original, la misma que debe mantenerse vigente hasta la conformidad de la recepción de la prestación.

Importante

Al amparo de lo dispuesto en el numeral 149.4 del artículo 149 del Reglamento de la Ley de Contrataciones del Estado, en los contratos de consultoría en general, si el postor ganador de la buena pro solicita la retención del diez por ciento (10%) del monto del contrato original como garantía de fiel cumplimiento de contrato, debe consignarse lo siguiente:

“De fiel cumplimiento del contrato: [CONSIGNAR EL MONTO], a través de la retención que debe efectuar LA ENTIDAD, durante la primera mitad del número total de pagos a realizarse, de forma prorrateada, con cargo a ser devuelto a la finalización del mismo.”

En el caso que corresponda, consignar lo siguiente:

- Garantía fiel cumplimiento por prestaciones accesorias: [CONSIGNAR EL MONTO], a través de la [INDICAR EL TIPO DE GARANTÍA PRESENTADA] N° [INDICAR NÚMERO DEL DOCUMENTO] emitida por [SEÑALAR EMPRESA QUE LA EMITE], la misma que debe mantenerse vigente hasta el cumplimiento total de las obligaciones garantizadas.

Importante

Al amparo de lo dispuesto en el numeral 151.2 del artículo 151 del Reglamento de la Ley de Contrataciones del Estado, si el postor ganador de la buena pro solicita la retención del diez por ciento (10%) del monto del contrato de la prestación accesorias como garantía de fiel cumplimiento de prestaciones accesorias, debe consignarse lo siguiente:

“De fiel cumplimiento por prestaciones accesorias: [CONSIGNAR EL MONTO], a través de la retención que debe efectuar LA ENTIDAD, durante la primera mitad del número total de pagos a realizarse, de forma prorrateada, con cargo a ser devuelto a la finalización del mismo.”

Importante

De conformidad con el literal a) del artículo 152 del Reglamento, no se constituirá garantía de fiel cumplimiento del contrato ni garantía de fiel cumplimiento por prestaciones accesorias, en contratos cuyos montos sean iguales o menores a doscientos mil Soles (S/ 200,000.00). Dicha excepción también aplica a los contratos derivados de procedimientos de selección por relación de ítems, cuando el monto del ítem adjudicado o la sumatoria de los montos de los ítems adjudicados no superen el monto señalado anteriormente.

CLÁUSULA OCTAVA: EJECUCIÓN DE GARANTÍAS POR FALTA DE RENOVACIÓN

LA ENTIDAD puede solicitar la ejecución de las garantías cuando EL CONTRATISTA no las hubiere renovado antes de la fecha de su vencimiento, conforme a lo dispuesto en el literal a) del numeral 155.1 del artículo 155 del Reglamento de la Ley de Contrataciones del Estado.

Importante para la Entidad

Sólo en el caso que la Entidad hubiese previsto otorgar adelanto, se debe incluir la siguiente cláusula:

CLÁUSULA NOVENA: ADELANTO DIRECTO

“LA ENTIDAD otorgará [CONSIGNAR NÚMERO DE ADELANTOS A OTORGARSE] adelantos



directos por el [CONSIGNAR PORCENTAJE QUE NO DEBE EXCEDER DEL 30% DEL MONTO DEL CONTRATO ORIGINAL] del monto del contrato original.

EL CONTRATISTA debe solicitar los adelantos dentro de [CONSIGNAR EL PLAZO Y OPORTUNIDAD PARA LA SOLICITUD], adjuntando a su solicitud la garantía por adelantos mediante carta fianza o póliza de caución acompañada del comprobante de pago correspondiente. Vencido dicho plazo no procederá la solicitud.

LA ENTIDAD debe entregar el monto solicitado dentro de [CONSIGNAR EL PLAZO] siguientes a la presentación de la solicitud del contratista.”

Incorporar a las bases o eliminar, según corresponda.

CLÁUSULA DÉCIMA: CONFORMIDAD DE LA PRESTACIÓN DEL SERVICIO

La conformidad de la prestación del servicio se regula por lo dispuesto en el artículo 168 del Reglamento de la Ley de Contrataciones del Estado. La conformidad será otorgada por [CONSIGNAR EL ÁREA O UNIDAD ORGÁNICA QUE OTORGARÁ LA CONFORMIDAD].

De existir observaciones, LA ENTIDAD las comunica al CONTRATISTA, indicando claramente el sentido de estas, otorgándole un plazo para subsanar no menor de cinco (5) ni mayor de quince (15) días. Si pese al plazo otorgado, EL CONTRATISTA no cumpliera a cabalidad con la subsanación, LA ENTIDAD puede otorgar al CONTRATISTA periodos adicionales para las correcciones pertinentes. En este supuesto corresponde aplicar la penalidad por mora desde el vencimiento del plazo para subsanar.

Este procedimiento no resulta aplicable cuando la consultoría manifiestamente no cumplan con las características y condiciones ofrecidas, en cuyo caso LA ENTIDAD no otorga la conformidad, debiendo considerarse como no ejecutada la prestación, aplicándose la penalidad que corresponda por cada día de atraso.

CLÁUSULA UNDÉCIMA: DECLARACIÓN JURADA DEL CONTRATISTA

EL CONTRATISTA declara bajo juramento que se compromete a cumplir las obligaciones derivadas del presente contrato, bajo sanción de quedar inhabilitado para contratar con el Estado en caso de incumplimiento.

CLÁUSULA DUODÉCIMA: RESPONSABILIDAD POR VICIOS OCULTOS

La conformidad del servicio por parte de LA ENTIDAD no enerva su derecho a reclamar posteriormente por defectos o vicios ocultos, conforme a lo dispuesto por los artículos 40 de la Ley de Contrataciones del Estado y 173 de su Reglamento.

El plazo máximo de responsabilidad del contratista es de [CONSIGNAR TIEMPO EN AÑOS, NO MENOR DE UN (1) AÑO] año(s) contado a partir de la conformidad otorgada por LA ENTIDAD.

CLÁUSULA DÉCIMA TERCERA: PENALIDADES

Si EL CONTRATISTA incurre en retraso injustificado en la ejecución de las prestaciones objeto del contrato, LA ENTIDAD le aplica automáticamente una penalidad por mora por cada día de atraso, de acuerdo a la siguiente fórmula:

$$\text{Penalidad Diaria} = \frac{0.10 \times \text{monto vigente}}{F \times \text{plazo vigente en días}}$$

Donde:

F = 0.25 para plazos mayores a sesenta (60) días o;

F = 0.40 para plazos menores o iguales a sesenta (60) días.

El retraso se justifica a través de la solicitud de ampliación de plazo debidamente aprobado. Adicionalmente, se considera justificado el retraso y en consecuencia no se aplica penalidad, cuando EL CONTRATISTA acredite, de modo objetivamente sustentado, que el mayor tiempo transcurrido no le resulta imputable. En este último caso la calificación del retraso como justificado



por parte de LA ENTIDAD no da lugar al pago de gastos generales ni costos directos de ningún tipo, conforme el numeral 162.5 del artículo 162 del Reglamento de la Ley de Contrataciones del Estado.

Adicionalmente a la penalidad por mora se aplicará la siguiente penalidad:

Otras penalidades			
N°	Supuestos de aplicación de penalidad	Forma de cálculo	Procedimiento
1	En caso el contratista incumpla con su obligación de ejecutar la prestación con el personal acreditado o debidamente sustituido.	[INCLUIR LA FORMA DE CÁLCULO, QUE NO PUEDE SER MENOR A LA MITAD DE UNA UNIDAD IMPOSITIVA TRIBUTARIA (0.5 UIT) NI MAYOR A UNA (1) UIT] por cada día de ausencia del personal.	Según informe del [CONSIGNAR EL ÁREA USUARIA A CARGO DE LA SUPERVISIÓN DEL CONTRATO].
2	(...)		

Importante

De haberse previsto establecer penalidades distintas a la penalidad por mora, incluir dichas penalidades, los supuestos de aplicación de penalidad, la forma de cálculo de la penalidad para cada supuesto y el procedimiento mediante el cual se verifica el supuesto a penalizar, conforme el artículo 163 del Reglamento de la Ley de Contrataciones del Estado.

Estas penalidades se deducen de los pagos a cuenta o del pago final, según corresponda; o si fuera necesario, se cobra del monto resultante de la ejecución de la garantía de fiel cumplimiento.

Estos dos (2) tipos de penalidades pueden alcanzar cada una un monto máximo equivalente al diez por ciento (10%) del monto del contrato vigente, o de ser el caso, del ítem que debió ejecutarse.

Cuando se llegue a cubrir el monto máximo de la penalidad por mora o el monto máximo para otras penalidades, de ser el caso, LA ENTIDAD puede resolver el contrato por incumplimiento.

CLÁUSULA DÉCIMA CUARTA: RESOLUCIÓN DEL CONTRATO

Cualquiera de las partes puede resolver el contrato, de conformidad con el numeral 32.3 del artículo 32 y artículo 36 de la Ley de Contrataciones del Estado, y el artículo 164 de su Reglamento. De darse el caso, LA ENTIDAD procederá de acuerdo a lo establecido en el artículo 165 del Reglamento de la Ley de Contrataciones del Estado.

CLÁUSULA DÉCIMA QUINTA: RESPONSABILIDAD DE LAS PARTES

Cuando se resuelva el contrato por causas imputables a algunas de las partes, se debe resarcir los daños y perjuicios ocasionados, a través de la indemnización correspondiente. Ello no obsta la aplicación de las sanciones administrativas, penales y pecuniarias a que dicho incumplimiento diere lugar, en el caso que éstas correspondan.

Lo señalado precedentemente no exime a ninguna de las partes del cumplimiento de las demás obligaciones previstas en el presente contrato.

CLÁUSULA DÉCIMA SEXTA: ANTICORRUPCIÓN

EL CONTRATISTA declara y garantiza no haber, directa o indirectamente, o tratándose de una persona jurídica a través de sus socios, integrantes de los órganos de administración, apoderados, representantes legales, funcionarios, asesores o personas vinculadas a las que se refiere el artículo 7 del Reglamento de la Ley de Contrataciones del Estado, ofrecido, negociado o efectuado, cualquier pago o, en general, cualquier beneficio o incentivo ilegal en relación al contrato.



Asimismo, el CONTRATISTA se obliga a conducirse en todo momento, durante la ejecución del contrato, con honestidad, probidad, veracidad e integridad y de no cometer actos ilegales o de corrupción, directa o indirectamente o a través de sus socios, accionistas, participacionistas, integrantes de los órganos de administración, apoderados, representantes legales, funcionarios, asesores y personas vinculadas a las que se refiere el artículo 7 del Reglamento de la Ley de Contrataciones del Estado.

Además, EL CONTRATISTA se compromete a i) comunicar a las autoridades competentes, de manera directa y oportuna, cualquier acto o conducta ilícita o corrupta de la que tuviera conocimiento; y ii) adoptar medidas técnicas, organizativas y/o de personal apropiadas para evitar los referidos actos o prácticas.

Finalmente, EL CONTRATISTA se compromete a no colocar a los funcionarios públicos con los que deba interactuar, en situaciones reñidas con la ética. En tal sentido, reconoce y acepta la prohibición de ofrecerles a éstos cualquier tipo de obsequio, donación, beneficio y/o gratificación, ya sea de bienes o servicios, cualquiera sea la finalidad con la que se lo haga.

CLÁUSULA DÉCIMA SÉTIMA: MARCO LEGAL DEL CONTRATO

Sólo en lo no previsto en este contrato, en la Ley de Contrataciones del Estado y su Reglamento, en las directivas que emita el OSCE y demás normativa especial que resulte aplicable, serán de aplicación supletoria las disposiciones pertinentes del Código Civil vigente, cuando corresponda, y demás normas de derecho privado.

CLÁUSULA DÉCIMA OCTAVA: SOLUCIÓN DE CONTROVERSIAS²⁰

Las controversias que surjan entre las partes durante la ejecución del contrato se resuelven mediante conciliación o arbitraje, según el acuerdo de las partes.

Cualquiera de las partes tiene derecho a iniciar el arbitraje a fin de resolver dichas controversias dentro del plazo de caducidad previsto en la Ley de Contrataciones del Estado y su Reglamento.

Facultativamente, cualquiera de las partes tiene el derecho a solicitar una conciliación dentro del plazo de caducidad correspondiente, según lo señalado en el artículo 224 del Reglamento de la Ley de Contrataciones del Estado, sin perjuicio de recurrir al arbitraje, en caso no se llegue a un acuerdo entre ambas partes o se llegue a un acuerdo parcial. Las controversias sobre nulidad del contrato solo pueden ser sometidas a arbitraje.

El Laudo arbitral emitido es inapelable, definitivo y obligatorio para las partes desde el momento de su notificación, según lo previsto en el numeral 45.21 del artículo 45 de la Ley de Contrataciones del Estado.

CLÁUSULA DÉCIMA NOVENA: FACULTAD DE ELEVAR A ESCRITURA PÚBLICA

Cualquiera de las partes puede elevar el presente contrato a Escritura Pública corriendo con todos los gastos que demande esta formalidad.

CLÁUSULA VIGÉSIMA: DOMICILIO PARA EFECTOS DE LA EJECUCIÓN CONTRACTUAL

Las partes declaran el siguiente domicilio para efecto de las notificaciones que se realicen durante la ejecución del presente contrato:

DOMICILIO DE LA ENTIDAD: [.....]

DOMICILIO DEL CONTRATISTA: [CONSIGNAR EL DOMICILIO SEÑALADO POR EL POSTOR GANADOR DE LA BUENA PRO AL PRESENTAR LOS REQUISITOS PARA EL PERFECCIONAMIENTO DEL CONTRATO]

La variación del domicilio aquí declarado de alguna de las partes debe ser comunicada a la otra parte, formalmente y por escrito, con una anticipación no menor de quince (15) días calendario.

²⁰ De acuerdo con el numeral 225.3 del artículo 225 del Reglamento, las partes pueden recurrir al arbitraje ad hoc cuando las controversias deriven de procedimientos de selección cuyo valor estimado sea menor o igual a cinco millones con 00/100 soles (S/ 5 000 000,00).



MUNICIPALIDAD DISTRITAL DE RIO TAMBO

ADJUDICACIÓN SIMPLIFICADA N° 004-2024-MDRT/CS-AS – CUARTA CONVOCATORIA. - BASES ADMINISTRATIVAS.

De acuerdo con las bases integradas, la oferta y las disposiciones del presente contrato, las partes lo firman por duplicado en señal de conformidad en la ciudad de [.....] al [CONSIGNAR FECHA].

“LA ENTIDAD”

“EL CONTRATISTA”

Importante

Este documento puede firmarse digitalmente si ambas partes cuentan con firma digital, según la Ley N° 27269, Ley de Firmas y Certificados Digitales²¹.

²¹ Para mayor información sobre la normativa de firmas y certificados digitales ingresar a: <https://www.indecopi.gob.pe/web/firmas-digitales/firmar-y-certificados-digitales>



ANEXOS



ANEXO N° 1

DECLARACIÓN JURADA DE DATOS DEL POSTOR

Señores

[CONSIGNAR ÓRGANO ENCARGADO DE LAS CONTRATACIONES O COMITÉ DE SELECCIÓN, SEGÚN CORRESPONDA]

ADJUDICACIÓN SIMPLIFICADA N° [CONSIGNAR NOMENCLATURA DEL PROCEDIMIENTO]
Presente.-

El que se suscribe, [.....], postor y/o Representante Legal de [CONSIGNAR EN CASO DE SER PERSONA JURÍDICA], identificado con [CONSIGNAR TIPO DE DOCUMENTO DE IDENTIDAD] N° [CONSIGNAR NÚMERO DE DOCUMENTO DE IDENTIDAD], con poder inscrito en la localidad de [CONSIGNAR EN CASO DE SER PERSONA JURÍDICA] en la Ficha N° [CONSIGNAR EN CASO DE SER PERSONA JURÍDICA] Asiento N° [CONSIGNAR EN CASO DE SER PERSONA JURÍDICA],
DECLARO BAJO JURAMENTO que la siguiente información se sujeta a la verdad:

Nombre, Denominación o Razón Social :				
Domicilio Legal :				
RUC :		Teléfono(s) :		
MYPE ²²		Sí	No	
Correo electrónico :				

Autorización de notificación por correo electrónico:

Autorizo que se notifiquen al correo electrónico indicado las siguientes actuaciones:

1. Solicitud de la descripción a detalle de todos los elementos constitutivos de la oferta.
2. Solicitud de reducción de la oferta económica.
3. Solicitud de subsanación de los requisitos para perfeccionar el contrato.
4. Solicitud para presentar los documentos para perfeccionar el contrato, según orden de prelación, de conformidad con lo previsto en el artículo 141 del Reglamento.
5. Respuesta a la solicitud de acceso al expediente de contratación.

Asimismo, me comprometo a remitir la confirmación de recepción, en el plazo máximo de dos (2) días hábiles de recibida la comunicación.

[CONSIGNAR CIUDAD Y FECHA]

.....
Firma, Nombres y Apellidos del postor o Representante legal, según corresponda

Importante

La notificación dirigida a la dirección de correo electrónico consignada se entenderá válidamente efectuada cuando la Entidad reciba acuse de recepción.

²² Esta información será verificada por la Entidad en la página web del Ministerio de Trabajo y Promoción del Empleo en la sección consulta de empresas acreditadas en el REMYPE en el link <http://www2.trabajo.gob.pe/servicios-en-linea-2-2/> y se tendrá en consideración, en caso el postor ganador de la buena pro solicite la retención del diez por ciento (10%) del monto del contrato, en calidad de garantía de fiel cumplimiento, según las condiciones previstas en el numeral 149.4 del artículo 149 y el numeral 151.2 del artículo 151 del Reglamento. Asimismo, dicha información se tendrá en cuenta en caso de empate, conforme a lo previsto en el artículo 91 del Reglamento.



Importante

Cuando se trate de consorcios, la declaración jurada es la siguiente:

ANEXO N° 1

DECLARACIÓN JURADA DE DATOS DEL POSTOR

Señores

[CONSIGNAR ÓRGANO ENCARGADO DE LAS CONTRATACIONES O COMITÉ DE SELECCIÓN, SEGÚN CORRESPONDA]

ADJUDICACIÓN SIMPLIFICADA N° [CONSIGNAR NOMENCLATURA DEL PROCEDIMIENTO]

Presente.-

El que se suscribe, [...], representante común del consorcio [CONSIGNAR EL NOMBRE DEL CONSORCIO], identificado con [CONSIGNAR TIPO DE DOCUMENTO DE IDENTIDAD] N° [CONSIGNAR NÚMERO DE DOCUMENTO DE IDENTIDAD], **DECLARO BAJO JURAMENTO** que la siguiente información se sujeta a la verdad:

Datos del consorciado 1					
Nombre, Denominación o Razón Social :					
Domicilio Legal :					
RUC :		Teléfono(s) :			
MYPE ²³		Sí		No	
Correo electrónico :					

Datos del consorciado 2					
Nombre, Denominación o Razón Social :					
Domicilio Legal :					
RUC :		Teléfono(s) :			
MYPE ²⁴		Sí		No	
Correo electrónico :					

Datos del consorciado ...					
Nombre, Denominación o Razón Social :					
Domicilio Legal :					
RUC :		Teléfono(s) :			
MYPE ²⁵		Sí		No	
Correo electrónico :					

Autorización de notificación por correo electrónico:

Correo electrónico del consorcio:

²³ Esta información será verificada por la Entidad en la página web del Ministerio de Trabajo y Promoción del Empleo en la sección consulta de empresas acreditadas en el REMYPE en el link <http://www2.trabajo.gob.pe/servicios-en-linea-2-2/> y se tendrá en consideración, en caso el consorcio ganador de la buena pro solicite la retención del diez por ciento (10%) del monto del contrato original, en calidad de garantía de fiel cumplimiento, según las condiciones previstas en el numeral 149.4 del artículo 149 y el numeral 151.2 del artículo 151 del Reglamento. Asimismo, dicha información se tendrá en cuenta en caso de empate, conforme a lo previsto en el artículo 91 del Reglamento. Para dichos efectos, todos los integrantes del consorcio deben acreditar la condición de micro o pequeña empresa.

²⁴ Ibidem.

²⁵ Ibidem.



MUNICIPALIDAD DISTRITAL DE RIO TAMBO
ADJUDICACIÓN SIMPLIFICADA N° 004-2024-MDRT/CS-AS – CUARTA CONVOCATORIA. - BASES ADMINISTRATIVAS.

Autorizo que se notifiquen al correo electrónico indicado las siguientes actuaciones:

1. Solicitud de la descripción a detalle de todos los elementos constitutivos de la oferta.
2. Solicitud de reducción de la oferta económica.
3. Solicitud de subsanación de los requisitos para perfeccionar el contrato.
4. Solicitud para presentar los documentos para perfeccionar el contrato, según orden de prelación, de conformidad con lo previsto en el artículo 141 del Reglamento.
5. Respuesta a la solicitud de acceso al expediente de contratación.

Asimismo, me comprometo a remitir la confirmación de recepción, en el plazo máximo de dos (2) días hábiles de recibida la comunicación.

[CONSIGNAR CIUDAD Y FECHA]

.....
**Firma, Nombres y Apellidos del representante
común del consorcio**

Importante

La notificación dirigida a la dirección de correo electrónico consignada se entenderá válidamente efectuada cuando la Entidad reciba acuse de recepción.



ANEXO N° 2

DECLARACIÓN JURADA (ART. 52 DEL REGLAMENTO DE LA LEY DE CONTRATACIONES DEL ESTADO)

Señores

**[CONSIGNAR ÓRGANO ENCARGADO DE LAS CONTRATACIONES O COMITÉ DE SELECCIÓN,
SEGÚN CORRESPONDA]**

ADJUDICACIÓN SIMPLIFICADA N° [CONSIGNAR NOMENCLATURA DEL PROCEDIMIENTO]

Presente.-

Mediante el presente el suscrito, postor y/o Representante Legal de [CONSIGNAR EN CASO DE SER PERSONA JURÍDICA], declaro bajo juramento:

- i. No haber incurrido y me obligo a no incurrir en actos de corrupción, así como a respetar el principio de integridad.
- ii. No tener impedimento para postular en el procedimiento de selección ni para contratar con el Estado, conforme al artículo 11 de la Ley de Contrataciones del Estado.
- iii. Conocer las sanciones contenidas en la Ley de Contrataciones del Estado y su Reglamento, así como las disposiciones aplicables de la Ley N° 27444, Ley del Procedimiento Administrativo General.
- iv. Participar en el presente proceso de contratación en forma independiente sin mediar consulta, comunicación, acuerdo, arreglo o convenio con ningún proveedor; y, conocer las disposiciones del Decreto Legislativo N° 1034, Decreto Legislativo que aprueba la Ley de Represión de Conductas Anticompetitivas.
- v. Conocer, aceptar y someterme a las bases, condiciones y reglas del procedimiento de selección.
- vi. Ser responsable de la veracidad de los documentos e información que presento en el presente procedimiento de selección.
- vii. Comprometerme a mantener la oferta presentada durante el procedimiento de selección y a perfeccionar el contrato, en caso de resultar favorecido con la buena pro.

[CONSIGNAR CIUDAD Y FECHA]

.....
**Firma, Nombres y Apellidos del postor o
Representante legal, según corresponda**

Importante

En el caso de consorcios, cada integrante debe presentar esta declaración jurada, salvo que sea presentada por el representante común del consorcio.



ANEXO N° 3

DECLARACIÓN JURADA DE CUMPLIMIENTO DE LOS TÉRMINOS DE REFERENCIA

Señores

[CONSIGNAR ÓRGANO ENCARGADO DE LAS CONTRATACIONES O COMITÉ DE SELECCIÓN, SEGÚN CORRESPONDA]

ADJUDICACIÓN SIMPLIFICADA N° [CONSIGNAR NOMENCLATURA DEL PROCEDIMIENTO]
Presente.-

Es grato dirigirme a usted, para hacer de su conocimiento que luego de haber examinado las bases y demás documentos del procedimiento de la referencia y, conociendo todos los alcances y las condiciones detalladas en dichos documentos, el postor que suscribe ofrece el servicio de consultoría de **[CONSIGNAR EL OBJETO DE LA CONVOCATORIA]**, de conformidad con los Términos de Referencia que se indican en el numeral 3.1 del Capítulo III de la sección específica de las bases y los documentos del procedimiento.

[CONSIGNAR CIUDAD Y FECHA]

.....
**Firma, Nombres y Apellidos del postor o
Representante legal o común, según corresponda**

Importante

Adicionalmente, puede requerirse la presentación de documentación que acredite el cumplimiento de los términos de referencia, conforme a lo indicado en el acápite relacionado al contenido de las ofertas de la presente sección de las bases.



ANEXO N° 4

DECLARACIÓN JURADA DE PLAZO DE PRESTACIÓN DEL SERVICIO DE CONSULTORÍA

Señores

[CONSIGNAR ÓRGANO ENCARGADO DE LAS CONTRATACIONES O COMITÉ DE SELECCIÓN, SEGÚN CORRESPONDA]

ADJUDICACIÓN SIMPLIFICADA N° [CONSIGNAR NOMENCLATURA DEL PROCEDIMIENTO]

Presente.-

Mediante el presente, con pleno conocimiento de las condiciones que se exigen en las bases del procedimiento de la referencia, me comprometo a prestar el servicio de consultoría objeto del presente procedimiento de selección en el plazo de **[CONSIGNAR EL PLAZO OFERTADO]**.

[CONSIGNAR CIUDAD Y FECHA]

.....
**Firma, Nombres y Apellidos del postor o
Representante legal o común, según corresponda**



ANEXO N° 5

CARTA DE COMPROMISO DEL PERSONAL CLAVE

Señores

[CONSIGNAR ÓRGANO ENCARGADO DE LAS CONTRATACIONES O COMITÉ DE SELECCIÓN, SEGÚN CORRESPONDA]

ADJUDICACIÓN SIMPLIFICADA N° [CONSIGNAR NOMENCLATURA DEL PROCEDIMIENTO]

Presente.-

Yo [CONSIGNAR NOMBRES Y APELLIDOS COMPLETOS] identificado con documento de identidad N° [CONSIGNAR NÚMERO DE DNI O DOCUMENTO DE IDENTIDAD ANÁLOGO], domiciliado en [CONSIGNAR EL DOMICILIO LEGAL], declaro bajo juramento:

Que, me comprometo a prestar mis servicios en el cargo de [CONSIGNAR EL CARGO A DESEMPEÑAR] para ejecutar [CONSIGNAR LA DENOMINACIÓN DE LA CONVOCATORIA] en caso que el postor [CONSIGNAR EL NOMBRE, DENOMINACIÓN O RAZÓN SOCIAL DEL POSTOR²⁶] resulte favorecido con la buena pro y suscriba el contrato correspondiente.

Para dicho efecto, declaro que mis calificaciones y experiencia son las siguientes:

A. Calificaciones

A.1 Formación académica:

Carrera profesional	
Universidad	
Título profesional o grado obtenido	
Fecha de expedición del grado o título	

A.2 Capacitación:

N°	Materia de la capacitación	Cantidad de horas lectivas	Institución educativa u organización	Fecha de expedición del documento
Total horas lectivas				

B. Experiencia

[CONSIGNAR LA EXPERIENCIA SEGÚN LO REQUERIDO EN EL CAPÍTULO III DE LA PRESENTE SECCIÓN DE LAS BASES].

N°	Cliente o Empleador	Objeto de la contratación	Fecha de inicio	Fecha de culminación	Tiempo
1					
2					
(...)					

La experiencia total acumulada es de: [CONSIGNAR LA EXPERIENCIA TOTAL ACUMULADA EN AÑOS, MESES Y DÍAS, SEGÚN CORRESPONDA].

²⁶ En el caso que el postor sea un consorcio se debe consignar el nombre del consorcio o de uno de sus integrantes.



Asimismo, manifiesto mi disposición de ejecutar las actividades que comprenden el desempeño del referido cargo, durante el periodo de ejecución del contrato.

[CONSIGNAR CIUDAD Y FECHA]

.....
Firma, Nombres y Apellidos del personal

Importante

- *De conformidad con el literal d) del artículo 52 del Reglamento la carta de compromiso del personal clave, debe contar con la firma legalizada de este.*
- *De presentarse experiencia ejecutada paralelamente (traslape), para el cómputo del tiempo de dicha experiencia sólo se considerará una vez el periodo traslapado.*



ANEXO N° 6

PROMESA DE CONSORCIO

(Sólo para el caso en que un consorcio se presente como postor)

Señores

[CONSIGNAR ÓRGANO ENCARGADO DE LAS CONTRATACIONES O COMITÉ DE SELECCIÓN, SEGÚN CORRESPONDA]

ADJUDICACIÓN SIMPLIFICADA N° [CONSIGNAR NOMENCLATURA DEL PROCEDIMIENTO]

Presente.-

Los suscritos declaramos expresamente que hemos convenido en forma irrevocable, durante el lapso que dure el procedimiento de selección, para presentar una oferta conjunta a la **ADJUDICACIÓN SIMPLIFICADA N° [CONSIGNAR NOMENCLATURA DEL PROCEDIMIENTO]**.

Asimismo, en caso de obtener la buena pro, nos comprometemos a formalizar el contrato de consorcio, de conformidad con lo establecido por el artículo 140 del Reglamento de la Ley de Contrataciones del Estado, bajo las siguientes condiciones:

a) Integrantes del consorcio

1. [NOMBRE, DENOMINACIÓN O RAZÓN SOCIAL DEL CONSORCIADO 1].
2. [NOMBRE, DENOMINACIÓN O RAZÓN SOCIAL DEL CONSORCIADO 2].

b) Designamos a [CONSIGNAR NOMBRES Y APELLIDOS DEL REPRESENTANTE COMÚN], identificado con [CONSIGNAR TIPO DE DOCUMENTO DE IDENTIDAD] N° [CONSIGNAR NÚMERO DE DOCUMENTO DE IDENTIDAD], como representante común del consorcio para efectos de participar en todos los actos referidos al procedimiento de selección, suscripción y ejecución del contrato correspondiente con [CONSIGNAR NOMBRE DE LA ENTIDAD].

Asimismo, declaramos que el representante común del consorcio no se encuentra impedido, inhabilitado ni suspendido para contratar con el Estado.

c) Fijamos nuestro domicilio legal común en [.....].

d) Las obligaciones que corresponden a cada uno de los integrantes del consorcio son las siguientes:

1. OBLIGACIONES DE [NOMBRE, DENOMINACIÓN O RAZÓN SOCIAL DEL CONSORCIADO 1] [%]²⁷

[DESCRIBIR LAS OBLIGACIONES DEL CONSORCIADO 1]

2. OBLIGACIONES DE [NOMBRE, DENOMINACIÓN O RAZÓN SOCIAL DEL CONSORCIADO 2] [%]²⁸

[DESCRIBIR LAS OBLIGACIONES DEL CONSORCIADO 2]

TOTAL OBLIGACIONES

100%²⁹

²⁷ Consignar únicamente el porcentaje total de las obligaciones, el cual debe ser expresado en número entero, sin decimales.

²⁸ Consignar únicamente el porcentaje total de las obligaciones, el cual debe ser expresado en número entero, sin decimales.

²⁹ Este porcentaje corresponde a la sumatoria de los porcentajes de las obligaciones de cada uno de los integrantes del consorcio.



MUNICIPALIDAD DISTRITAL DE RIO TAMBO
ADJUDICACIÓN SIMPLIFICADA N° 004-2024-MDRT/CS-AS – CUARTA CONVOCATORIA. - BASES ADMINISTRATIVAS.

[CONSIGNAR CIUDAD Y FECHA]

.....
Consortiado 1
Nombres, apellidos y firma del Consortiado 1
o de su Representante Legal
Tipo y N° de Documento de Identidad

.....
Consortiado 2
Nombres, apellidos y firma del Consortiado 2
o de su Representante Legal
Tipo y N° de Documento de Identidad

Importante

De conformidad con el artículo 52 del Reglamento, las firmas de los integrantes del consorcio deben ser legalizadas.



Importante para la Entidad

En caso de procedimientos bajo el sistema a suma alzada incluir el siguiente anexo:

Esta nota deberá ser eliminada una vez culminada la elaboración de las bases

ANEXO N° 7

OFERTA ECONÓMICA

Señores

[CONSIGNAR ÓRGANO ENCARGADO DE LAS CONTRATACIONES O COMITÉ DE SELECCIÓN, SEGÚN CORRESPONDA]

ADJUDICACIÓN SIMPLIFICADA N° [CONSIGNAR NOMENCLATURA DEL PROCEDIMIENTO]

Presente.-

Es grato dirigirme a usted, para hacer de su conocimiento que, de acuerdo con las bases, mi oferta económica es la siguiente:

CONCEPTO	OFERTA ECONÓMICA
TOTAL	

La oferta económica [CONSIGNAR LA MONEDA DE LA CONVOCATORIA] incluye todos los tributos, seguros, transporte, inspecciones, pruebas y, de ser el caso, los costos laborales conforme a la legislación vigente, así como cualquier otro concepto que pueda tener incidencia sobre el costo del servicio de consultoría a contratar; excepto la de aquellos postores que gocen de alguna exoneración legal, no incluirán en su oferta económica los tributos respectivos.

[CONSIGNAR CIUDAD Y FECHA]

.....
**Firma, Nombres y Apellidos del postor o
Representante legal o común, según corresponda**

Importante

- El postor debe consignar el monto total de la oferta económica, sin perjuicio, que de resultar favorecido con la buena pro, presente el detalle de precios unitarios y la estructura de costos para el perfeccionamiento del contrato.*
- En caso que el postor reduzca su oferta, según lo previsto en el artículo 68 del Reglamento, debe presentar nuevamente este Anexo.*
- El postor que goce de alguna exoneración legal, debe indicar que su oferta no incluye el tributo materia de la exoneración, debiendo incluir el siguiente texto:*

“Mi oferta no incluye [CONSIGNAR EL TRIBUTO MATERIA DE LA EXONERACIÓN]”.

Importante para la Entidad

- En caso de procedimientos según relación de ítems, consignar lo siguiente:
“El postor puede presentar su oferta económica en un solo documento o documentos independientes, en los ítems que se presente”.*
- En caso de contrataciones que conllevan la ejecución de prestaciones accesorias, consignar lo siguiente:
“El postor debe detallar en su oferta económica, el monto correspondiente a la prestación principal y las prestaciones accesorias”.*

Incluir las disposiciones, según corresponda. Una vez culminada la elaboración de las bases, las notas que no se



MUNICIPALIDAD DISTRITAL DE RIO TAMBO
ADJUDICACIÓN SIMPLIFICADA N° 004-2024-MDRT/CS-AS – CUARTA CONVOCATORIA. - BASES
ADMINISTRATIVAS.

incorporen deben ser eliminadas.



Importante para la Entidad

En caso de procedimientos bajo el sistema a precios unitarios incluir el siguiente anexo:

Esta nota deberá ser eliminada una vez culminada la elaboración de las bases

ANEXO N° 7

OFERTA ECONÓMICA

Señores

[CONSIGNAR ÓRGANO ENCARGADO DE LAS CONTRATACIONES O COMITÉ DE SELECCIÓN, SEGÚN CORRESPONDA]

ADJUDICACIÓN SIMPLIFICADA N° [CONSIGNAR NOMENCLATURA DEL PROCEDIMIENTO]

Presente.-

Es grato dirigirme a usted, para hacer de su conocimiento que, de acuerdo con las bases, mi oferta económica es la siguiente:

CONCEPTO	PRECIO UNITARIO	OFERTA ECONÓMICA
TOTAL		

La oferta económica [CONSIGNAR LA MONEDA DE LA CONVOCATORIA] incluye todos los tributos, seguros, transporte, inspecciones, pruebas y, de ser el caso, los costos laborales conforme a la legislación vigente, así como cualquier otro concepto que pueda tener incidencia sobre el costo del servicio de consultoría a contratar; excepto la de aquellos postores que gocen de alguna exoneración legal, no incluirán en su oferta económica los tributos respectivos.

[CONSIGNAR CIUDAD Y FECHA]

.....
**Firma, Nombres y Apellidos del postor o
Representante legal o común, según corresponda**

Importante

- El postor debe consignar los precios unitarios y subtotales de su oferta económica.*
- En caso que el postor reduzca su oferta, según lo previsto en el artículo 68 del Reglamento, debe presentar nuevamente este Anexo.*
- El postor que goce de alguna exoneración legal, debe indicar que su oferta no incluye el tributo materia de la exoneración debiendo incluir el siguiente texto:
"Mi oferta no incluye [CONSIGNAR EL TRIBUTO MATERIA DE LA EXONERACIÓN]".*

Importante para la Entidad

- En caso de procedimientos según relación de ítems, consignar lo siguiente:
"El postor puede presentar su oferta económica en un solo documento o documentos independientes, en los ítems que se presente".*
- En caso de contrataciones que conllevan la ejecución de prestaciones accesorias, consignar lo siguiente:
"El postor debe detallar en su oferta económica, el monto correspondiente a la prestación principal y las prestaciones accesorias".*

Incluir las disposiciones, según corresponda. Una vez culminada la elaboración de las bases, las notas que no se incorporen deben ser eliminadas



Importante para la Entidad

En caso de procedimientos bajo el sistema de tarifas incluir el siguiente anexo:

Esta nota deberá ser eliminada una vez culminada la elaboración de las bases

ANEXO N° 7

OFERTA ECONÓMICA

Señores

[CONSIGNAR ÓRGANO ENCARGADO DE LAS CONTRATACIONES O COMITÉ DE SELECCIÓN, SEGÚN CORRESPONDA]

ADJUDICACIÓN SIMPLIFICADA N° [CONSIGNAR NOMENCLATURA DEL PROCEDIMIENTO]

Presente.-

Es grato dirigirme a usted, para hacer de su conocimiento que, de acuerdo con las bases, mi oferta económica es la siguiente:

DESCRIPCIÓN DEL OBJETO	N° DE PERIODOS DE TIEMPO ³⁰	PERIODO O UNIDAD DE TIEMPO DE LA TARIFA ³¹	TARIFA UNITARIA OFERTADA ³²	TOTAL OFERTA ECONÓMICA

La oferta económica [CONSIGNAR LA MONEDA DE LA CONVOCATORIA] incluye todos los tributos, seguros, transporte, inspecciones, pruebas y, de ser el caso, los costos laborales conforme a la legislación vigente, así como cualquier otro concepto que pueda tener incidencia sobre el costo del servicio de consultoría a contratar; excepto la de aquellos postores que gocen de alguna exoneración legal, no incluirán en su oferta económica los tributos respectivos.

[CONSIGNAR CIUDAD Y FECHA]

.....
Firma, Nombres y Apellidos del postor o Representante legal o común, según corresponda

Importante

- En caso que el postor reduzca su oferta, según lo previsto en el artículo 68 del Reglamento, debe presentar nuevamente este Anexo.*
- El postor que goce de alguna exoneración legal, debe indicar que su oferta no incluye el tributo materia de la exoneración, debiendo incluir el siguiente texto:*

“Mi oferta no incluye [CONSIGNAR EL TRIBUTO MATERIA DE LA EXONERACIÓN]”.

Importante para la Entidad

- En caso de procedimientos según relación de ítems, consignar lo siguiente:
“El postor puede presentar su oferta económica en un solo documento o documentos independientes, en los ítems que se presente”.*
- En caso de contrataciones que conllevan la ejecución de prestaciones accesorias, consignar lo siguiente:
“El postor debe detallar en su oferta económica, el monto correspondiente a la prestación principal y las prestaciones accesorias”.*

Incluir las disposiciones, según corresponda. Una vez culminada la elaboración de las bases, las notas que no se incorporen deben ser eliminadas

³⁰ Número estimado de días, meses, entre otros de la ejecución de la prestación, según lo establecido en las bases.

³¹ Día, mes, entre otros, según lo establecido en las bases.

³² El postor formula su oferta proponiendo una tarifa fija en base al periodo o unidad de tiempo establecida en las bases.



Importante para la Entidad

Si durante la fase de actos preparatorios, las Entidades advierten que es posible la participación de proveedores que gozan del beneficio de la exoneración del IGV prevista en la Ley N° 27037, Ley de Promoción de la Inversión en la Amazonía, incluir el siguiente anexo:

Esta nota deberá ser eliminada una vez culminada la elaboración de las bases.

ANEXO N° 8

DECLARACIÓN JURADA DE CUMPLIMIENTO DE CONDICIONES PARA LA APLICACIÓN DE LA EXONERACIÓN DEL IGV

Señores

[CONSIGNAR ÓRGANO ENCARGADO DE LAS CONTRATACIONES O COMITÉ DE SELECCIÓN, SEGÚN CORRESPONDA]

ADJUDICACIÓN SIMPLIFICADA N° [CONSIGNAR NOMENCLATURA DEL PROCEDIMIENTO]

Mediante el presente el suscrito, postor y/o Representante Legal de [CONSIGNAR EN CASO DE SER PERSONA JURÍDICA], declaro bajo juramento que gozo del beneficio de la exoneración del IGV previsto en la Ley N° 27037, Ley de Promoción de la Inversión en la Amazonía, dado que cumplo con las condiciones siguientes:

- 1.- Que el domicilio fiscal de la empresa³³ se encuentra ubicada en la Amazonía y coincide con el lugar establecido como sede central (donde tiene su administración y lleva su contabilidad);
- 2.- Que la empresa se encuentra inscrita en las Oficinas Registrales de la Amazonía (exigible en caso de personas jurídicas);
- 3.- Que, al menos el setenta por ciento (70%) de los activos fijos de la empresa se encuentran en la Amazonía; y
- 4.- Que la empresa no presta servicios fuera de la Amazonía.

[CONSIGNAR CIUDAD Y FECHA]

.....
Firma, Nombres y Apellidos del postor o Representante legal, según corresponda

Importante

Cuando se trate de consorcios, esta declaración jurada será presentada por cada uno de los integrantes del consorcio, salvo que se trate de consorcios con contabilidad independiente, en cuyo caso debe ser suscrita por el representante común, debiendo indicar su condición de consorcio con contabilidad independiente y el número de RUC del consorcio.

³³ En el artículo 1 del "Reglamento de las Disposiciones Tributarias contenidas en la Ley de Promoción de la Inversión en la Amazonía" se define como "empresa" a las "Personas naturales, sociedades conyugales, sucesiones indivisas y personas consideradas jurídicas por la Ley del Impuesto a la Renta, generadoras de rentas de tercera categoría, ubicadas en la Amazonía. Las sociedades conyugales son aquéllas que ejerzan la opción prevista en el Artículo 16 de la Ley del Impuesto a la Renta."



ANEXO N° 9

DECLARACIÓN JURADA DEL PERSONAL CLAVE PROPUESTO

Señores

[CONSIGNAR ÓRGANO ENCARGADO DE LAS CONTRATACIONES O COMITÉ DE SELECCIÓN, SEGÚN CORRESPONDA]

ADJUDICACIÓN SIMPLIFICADA N° [CONSIGNAR NOMENCLATURA DEL PROCEDIMIENTO]

Presente.-

Mediante el presente el suscrito, postor y/o Representante Legal de [CONSIGNAR EN CASO DE SER PERSONA JURÍDICA], declaro bajo juramento que la información del personal clave propuesto es el siguiente:

NOMBRES Y APELLIDOS	DOCUMENTO NACIONAL DE IDENTIDAD U OTRO ANÁLOGO	CARGO	CARRERA PROFESIONAL	N° DE FOLIO EN LA OFERTA	TIEMPO DE EXPERIENCIA ACREDITADA	N° DE FOLIO EN LA OFERTA

[CONSIGNAR CIUDAD Y FECHA]

.....
**Firma, Nombres y Apellidos del postor o
Representante legal o común, según corresponda**

Importante

*El postor debe presentar dentro de su oferta la carta de compromiso del personal clave con firma legalizada, según **Anexo N° 5**.*



ANEXO N° 10

EXPERIENCIA DEL POSTOR EN LA ESPECIALIDAD

Señores

[CONSIGNAR ÓRGANO ENCARGADO DE LAS CONTRATACIONES O COMITÉ DE SELECCIÓN, SEGÚN CORRESPONDA]

ADJUDICACIÓN SIMPLIFICADA N° [CONSIGNAR NOMENCLATURA DEL PROCEDIMIENTO]

Presente.-

Mediante el presente, el suscrito detalla la siguiente EXPERIENCIA EN LA ESPECIALIDAD:

Nº	CLIENTE	OBJETO DEL CONTRATO	Nº CONTRATO / O/S / COMPROBANTE DE PAGO	FECHA DEL CONTRATO O CP ³⁴	FECHA DE LA CONFORMIDAD DE SER EL CASO ³⁵	EXPERIENCIA PROVENIENTE ³⁶ DE:	MONEDA	IMPORTE ³⁷	TIPO DE CAMBIO VENTA ³⁸	MONTO FACTURADO ACUMULADO ³⁹
1										
2										

³⁴ Se refiere a la fecha de suscripción del contrato, de la emisión de la Orden de Servicios o de cancelación del comprobante de pago, según corresponda.

³⁵ Únicamente, cuando la fecha del perfeccionamiento del contrato, sea previa a los diez (10) años anteriores a la fecha de presentación de ofertas, caso en el cual el postor debe acreditar que la conformidad se emitió dentro de dicho periodo.

³⁶ Si el titular de la experiencia no es el postor, consignar si dicha experiencia corresponde a la matriz en caso que el postor sea sucursal, o fue transmitida por reorganización societaria, debiendo acompañar la documentación sustentatoria correspondiente. Al respecto, según la Opinión N° 216-2017/DTN "Considerando que la sociedad matriz y la sucursal constituyen la misma persona jurídica, la sucursal puede acreditar como suya la experiencia de su matriz". Del mismo modo, según lo previsto en la Opinión N° 010-2013/DTN, "... en una operación de reorganización societaria que comprende tanto una fusión como una escisión, la sociedad resultante podrá acreditar como suya la experiencia de la sociedad incorporada o absorbida, que se extingue producto de la fusión; asimismo, si en virtud de la escisión se transfiere un bloque patrimonial consistente en una línea de negocio completa, la sociedad resultante podrá acreditar como suya la experiencia de la sociedad escindida, correspondiente a la línea de negocio transmitida. De esta manera, la sociedad resultante podrá emplear la experiencia transmitida, como consecuencia de la reorganización societaria antes descrita, en los futuros procesos de selección en los que participe".

³⁷ Se refiere al monto del contrato ejecutado incluido adicionales y reducciones, de ser el caso.

³⁸ El tipo de cambio venta debe corresponder al publicado por la SBS correspondiente a la fecha de suscripción del contrato, de la emisión de la Orden de Servicios o de cancelación del comprobante de pago, según corresponda.

³⁹ Consignar en la moneda establecida en las bases.



Nº	CLIENTE	OBJETO DEL CONTRATO	N° CONTRATO / O/S / COMPROBANTE DE PAGO	FECHA DEL CONTRATO O CP ³⁴	FECHA DE LA CONFORMIDAD DE SER EL CASO ³⁵	EXPERIENCIA PROVENIENTE ³⁶ DE:	MONEDA	IMPORTE ³⁷	TIPO DE CAMBIO VENTA ³⁸	MONTO FACTURADO ACUMULADO ³⁹
3										
4										
5										
6										
7										
8										
9										
10										
	...									
20										
TOTAL										

[CONSIGNAR CIUDAD Y FECHA]

.....
Firma, Nombres y Apellidos del postor o
Representante legal o común, según corresponda



ANEXO N° 11

DECLARACIÓN JURADA (NUMERAL 49.4 DEL ARTÍCULO 49 DEL REGLAMENTO)

Señores

[CONSIGNAR ÓRGANO ENCARGADO DE LAS CONTRATACIONES O COMITÉ DE SELECCIÓN, SEGÚN CORRESPONDA]

ADJUDICACIÓN SIMPLIFICADA N° [CONSIGNAR NOMENCLATURA DEL PROCEDIMIENTO]

Presente.-

Mediante el presente el suscrito, postor y/o Representante Legal de [CONSIGNAR EN CASO DE SER PERSONA JURÍDICA], declaro que la experiencia que acredito de la empresa [CONSIGNAR LA DENOMINACIÓN DE LA PERSONA JURÍDICA] como consecuencia de una reorganización societaria, no se encuentra en el supuesto establecido en el numeral 49.4 del artículo 49 del Reglamento.

[CONSIGNAR CIUDAD Y FECHA]

.....
**Firma, Nombres y Apellidos del postor o
Representante legal, según corresponda**

Importante

A efectos de cautelar la veracidad de esta declaración, el postor puede verificar la información de la Relación de Proveedores Sancionados por el Tribunal de Contrataciones del Estado con Sanción Vigente en <http://portal.osce.gob.pe/rmp/content/relación-de-proveedores-sancionados>.

También le asiste dicha facultad al órgano encargado de las contrataciones o al órgano de la Entidad al que se le haya asignado la función de verificación de la oferta presentada por el postor ganador de la buena pro.



Importante para la Entidad

En el caso de contratación de servicios de consultoría que se presten fuera de la provincia de Lima y Callao, cuyo valor estimado no supere los doscientos mil Soles (S/ 200,000.00) o en procedimientos de selección según relación de ítems cuando algún ítem no supere dicho monto, se debe considerar el siguiente anexo:

Esta nota deberá ser eliminada una vez culminada la elaboración de las bases.

ANEXO N° 12

**SOLICITUD DE BONIFICACIÓN DEL DIEZ POR CIENTO (10%) POR SERVICIOS PRESTADOS FUERA DE LA PROVINCIA DE LIMA Y CALLAO
(DE SER EL CASO, SOLO PRESENTAR ESTA SOLICITUD EN EL ÍTEM [INCLUIR EN CASO CORRESPONDA, EN PROCEDIMIENTOS POR RELACIÓN DE ÍTEMS, CONSIGNANDO EL N° DEL ÍTEM O ÍTEMS CUYO VALOR ESTIMADO NO SUPERA LOS DOSCIENTOS MIL SOLES (S/ 200,000.00)])**

Señores

[CONSIGNAR ÓRGANO ENCARGADO DE LAS CONTRATACIONES O COMITÉ DE SELECCIÓN, SEGÚN CORRESPONDA]

ADJUDICACIÓN SIMPLIFICADA N° [CONSIGNAR NOMENCLATURA DEL PROCEDIMIENTO]
Presente.-

Mediante el presente el suscrito, postor y/o Representante Legal de [CONSIGNAR EN CASO DE SER PERSONA JURÍDICA], solicito la asignación de la bonificación del diez por ciento (10%) sobre el puntaje total en [CONSIGNAR EL ÍTEM O ÍTEMS, SEGÚN CORRESPONDA, EN LOS QUE SE SOLICITA LA BONIFICACIÓN] debido a que el domicilio de mi representada se encuentra ubicado en la provincia o provincia colindante donde se ejecuta la prestación.

[CONSIGNAR CIUDAD Y FECHA]

.....
Firma, Nombres y Apellidos del postor o Representante legal, según corresponda

Importante

- *Para asignar la bonificación, el órgano encargado de las contrataciones o el comité de selección, según corresponda, verifica el domicilio consignado por el postor en el Registro Nacional de Proveedores (RNP).*
- *Para que el postor pueda acceder a la bonificación, debe cumplir con las condiciones establecidas en el literal f) del artículo 50 del Reglamento.*



Importante

Cuando se trate de consorcios, la declaración jurada es la siguiente:

ANEXO N° 12

SOLICITUD DE BONIFICACIÓN DEL DIEZ POR CIENTO (10%) POR SERVICIOS PRESTADOS FUERA DE LA PROVINCIA DE LIMA Y CALLAO

(DE SER EL CASO, SOLO PRESENTAR ESTA SOLICITUD EN EL ÍTEM [INCLUIR EN CASO CORRESPONDA, EN PROCEDIMIENTOS POR RELACIÓN DE ÍTEMS, CONSIGNANDO EL N° DEL ÍTEM O ÍTEMS CUYO VALOR ESTIMADO NO SUPERA LOS DOSCIENTOS MIL SOLES (S/ 200,000.00)]

Señores

[CONSIGNAR ÓRGANO ENCARGADO DE LAS CONTRATACIONES O COMITÉ DE SELECCIÓN, SEGÚN CORRESPONDA]

ADJUDICACIÓN SIMPLIFICADA N° [CONSIGNAR NOMENCLATURA DEL PROCEDIMIENTO]

Presente.-

Mediante el presente el que se suscribe, [.....], representante común del consorcio [CONSIGNAR EL NOMBRE DEL CONSORCIO], solicito la asignación de la bonificación del diez por ciento (10%) sobre el puntaje total en [CONSIGNAR EL ÍTEM O ÍTEMS, SEGÚN CORRESPONDA, EN LOS QUE SE SOLICITA LA BONIFICACIÓN] debido a que los domicilios de todos los integrantes del consorcio se encuentran ubicados en la provincia o provincias colindantes donde se ejecuta la prestación.

[CONSIGNAR CIUDAD Y FECHA]

.....
**Firma, Nombres y Apellidos del representante
común del consorcio**

Importante

- *Para asignar la bonificación, el órgano encargado de las contrataciones o el comité de selección, verifica el domicilio consignado de los integrantes del consorcio, en el Registro Nacional de Proveedores (RNP).*
- *Para que un consorcio pueda acceder a la bonificación, cada uno de sus integrantes debe cumplir con las condiciones establecidas en el literal f) del artículo 50 del Reglamento.*



ANEXO N° 13

SOLICITUD DE BONIFICACIÓN DEL CINCO POR CIENTO (5%) POR TENER LA CONDICIÓN DE MICRO Y PEQUEÑA EMPRESA

Señores

[CONSIGNAR ÓRGANO ENCARGADO DE LAS CONTRATACIONES O COMITÉ DE SELECCIÓN, SEGÚN CORRESPONDA]

ADJUDICACIÓN SIMPLIFICADA N° [CONSIGNAR NOMENCLATURA DEL PROCEDIMIENTO]
Presente.-

Mediante el presente el suscrito, postor y/o Representante legal de [CONSIGNAR EN CASO DE SER PERSONA JURÍDICA], solicito la asignación de la bonificación del cinco por ciento (5%) sobre el puntaje total obtenido, debido a que mi representada cuenta con la condición de micro y pequeña empresa.

[CONSIGNAR CIUDAD Y FECHA]

.....
**Firma, Nombres y Apellidos del postor o
Representante legal o común, según corresponda**

Importante

- *Para asignar la bonificación, el órgano encargado de las contrataciones o comité de selección, según corresponda, verifica la página web del Ministerio de Trabajo y Promoción del Empleo en la sección consulta de empresas acreditadas en el REMYPE en el link <http://www2.trabajo.gob.pe/servicios-en-linea-2-2/>.*
- *Para que un consorcio pueda acceder a la bonificación, cada uno de sus integrantes debe cumplir con la condición de micro y pequeña empresa.*



ANEXO N° 14

AUTORIZACIÓN DE NOTIFICACIÓN DE LA DECISIÓN DE LA ENTIDAD SOBRE LA
SOLICITUD DE AMPLIACIÓN DE PLAZO MEDIANTE MEDIOS ELECTRÓNICOS DE
COMUNICACIÓN

(DOCUMENTO A PRESENTAR EN EL PERFECCIONAMIENTO DEL CONTRATO)

Señores

[CONSIGNAR ÓRGANO ENCARGADO DE LAS CONTRATACIONES O COMITÉ DE SELECCIÓN,
SEGÚN CORRESPONDA]

ADJUDICACIÓN SIMPLIFICADA N° [CONSIGNAR NOMENCLATURA DEL PROCEDIMIENTO]
Presente.-

El que se suscribe, [.....], postor adjudicado y/o Representante Legal de [CONSIGNAR EN
CASO DE SER PERSONA JURÍDICA], identificado con [CONSIGNAR TIPO DE DOCUMENTO DE
IDENTIDAD] N° [CONSIGNAR NÚMERO DE DOCUMENTO DE IDENTIDAD], autorizo que durante la
ejecución del contrato se me notifique al correo electrónico [INDICAR EL CORREO ELECTRÓNICO]
lo siguiente:

✓ Notificación de la decisión de la Entidad respecto a la solicitud de ampliación de plazo.

[CONSIGNAR CIUDAD Y FECHA]

.....
Firma, Nombres y Apellidos del postor o
Representante legal o común, según corresponda

Importante

*La notificación de la decisión de la Entidad respecto a la solicitud de ampliación de plazo se efectúa
por medios electrónicos de comunicación, siempre que se cuente con la autorización
correspondiente y sea posible obtener un acuse de recibo a través del mecanismo utilizado.*