

PETRÓLEOS DEL PERÚ - PETROPERÚ S.A.

REFINERÍA TALARA



CONDICIONES TÉCNICAS

**“SERVICIO DE REEMPLAZO DE EMPAQUES ESPIROMETÁLICOS EN UNIONES BRIDADAS Y
TENSIONADO DE ESPÁRRAGOS EN REACTORES Y HORNOS EN PLANTA RCA -RFTL”**

TALARA 2023

1. OBJETO DEL SERVICIO

PETRÓLEOS DEL PERÚ – PETROPERÚ S.A., en adelante PETROPERÚ, prepara el presente documento el cual describe las condiciones técnicas que tienen por objeto establecer los principales lineamientos y requerimientos técnicos, que permita que los postores elaboren y presenten sus mejores ofertas, así como facilitar a PETROPERÚ la evaluación y selección de la oferta más favorable técnica y económica, con la cual se efectuará la contratación del **“Servicio de Reemplazo de empaques espirometálicos en uniones bridadas y tensionado de espárragos en reactores y hornos en Planta RCA - RFTL”**; con la finalidad de aumentar la disponibilidad y confiabilidad de los equipos críticos, garantizando una correcta seguridad de procesos eliminando toda probabilidad de fugas en equipos presurizados de la Refinería Talara.

2. DESCRIPCIÓN DEL SERVICIO

El presente servicio tiene como objeto realizar el reemplazo de empaques espirometálicos y realizar el correcto apriete y tensionado de espárragos de uniones bridadas en hornos y reactores de la planta de Reformado Catalítico – RCA de Refinería Talara, siguiendo los lineamientos de la norma ASME-PCC-1, con la finalidad de aumentar la disponibilidad y confiabilidad de los equipos críticos, garantizando una correcta seguridad de procesos eliminando toda probabilidad de fugas en equipos presurizados.

La descripción detallada del servicio se encuentra en el **Apéndice N° 1**

El CONTRATISTA asume por su cuenta y riesgo contar con sus propios recursos financieros, brindar los recursos humanos de confianza y mano de obra especializada, calificada y no calificada, equipos, consumibles, herramientas, facilidades y todo lo que sea necesario para la realización de las actividades objeto del alcance del contrato, así como todas las responsabilidades inherentes a su personal el cual está exclusivamente en subordinación a él y respecto del cual PETROPERÚ S.A. no tiene vinculación alguna.

El CONTRATISTA deberá cumplir lo que exija PETROPERÚ respecto a las Condiciones de Seguridad, Salud en el Trabajo, Protección Ambiental y Calidad respecto a este servicio requerido.

3. NORMATIVA APLICABLE AL SERVICIO

Los trabajos se efectuarán de acuerdo con lo indicado en las presentes Bases y a los procedimientos de Petroperú. Asimismo, deberán seguirse las mejores prácticas de ingeniería.

Las normas, códigos y estándares nacionales mínimos aplicables al Contrato, están listados de manera enunciativa y no limitativa, debiéndose aplicar las normas en su última edición, modificación y de ser el caso en su última adenda.

Normativa Legal Nacional:

- Ley General de Hidrocarburos N°26221, sus reglamentos y modificaciones.
- Reglamento de normas para la refinación y procesamiento de hidrocarburos: D.S. 051-93-EM, D.S. 023-015 EM y sus modificaciones D.S. 005-2003 EM, D.S. 035-2003 EM y D.S. 014-2004 EM.
- Reglamento de seguridad para el almacenamiento de hidrocarburos D.S. 052-93-EM y su modificación D.S. 036-2003 EM.
- Reglamento de protección ambiental en las actividades de hidrocarburos D.S. 046-93, D.S. 039-2014 EM y su modificación D.S. 065-2006 EM.
- Ley de Residuos sólidos Ley N° 27314 y su Reglamento.
- Resolución OSINERGMIN N° 203-2020-OS/CD – Sistema de Gestión de Seguridad de Procesos en Instalaciones de Refinación y Procesamiento de Hidrocarburos.
- Decreto Supremo N°042-2005-EM Texto Único Ordenado de la Ley Orgánica de Hidrocarburos.
- Decreto Supremo DS-081-2007-EM Reglamento de Transporte de Hidrocarburo por Ductos.

- Reglamento de seguridad para las actividades de hidrocarburos y modifican diversas disposiciones D.S. 043-2007 EM.
- Reglamento de Participación ciudadana para la realización de Actividades de Hidrocarburos D.S. 002-2019 EM.
- Aspectos de objeto de la transferencia de las funciones de supervisión, fiscalización y sanción ambiental en materia de hidrocarburos en general y electricidad, entre el Organismo Supervisor de la Inversión en Energía y Minería – OSINERGMIN, y el Organismo de Evaluación y Fiscalización Ambiental – OEFA, Resolución de Consejo Directivo N°001-2011 OEFA/CD.
- Reglamento Nacional de Edificaciones, sus Normas y Documentos asociados.
- Reglamento de Contrataciones de Petróleos del Perú - EL EMPLEADOR Y/O SU REPRESENTANTE S.A., vigente.
- Reglamento de Seguridad de la Información de EL EMPLEADOR Y/O SU REPRESENTANTE S.A., aprobado con acuerdo de Directorio N°0114-2010-PP.
- Política Corporativa de Seguridad de la Información de EL EMPLEADOR Y/O SU REPRESENTANTE S.A., aprobado con Acuerdo de Directorio N°040-2010-PP.
- Normas Técnicas Peruanas emitidas por INDECOPI.
- Todas las disposiciones legales y normas complementarias vigentes que sean aplicables, según la ingeniería a desarrollar por el CONTRATISTA.
- PROO1-390 v.1 Gestión de Calidad, Ambiente, Seguridad y Salud para Contratistas
- D.L. N° 1038: Decreto Legislativo que precisa los alcances de la Ley N° 29245.
- D.S. N° 006-2008-TR: Reglamento de la Ley N° 29245 y del D.L. N° 1038
- D.S. N° 001-2022-TR: Decreto Supremo que modifica el D.S. N° 006-2008-TR.
- Reglamento de Contrataciones de PETROPERÚ S.A. vigente y sus modificaciones

Asimismo, en base a códigos y estándares técnicos reconocidos y aceptados internacionalmente en la industria del petróleo, así como estándares y procedimientos propios de PETROPERÚ, tales como:

- API American Petroleum Institute
- ASME American Society of Mechanical Engineers.
- ISO - International Organization for Standardization.
- **ASME -PCC-1 – Lineamientos de Juntas Empernadas**
- **PP-02070-C-258 - Procedimiento de apriete y tensionado de uniones bridadas.**
- **02070-GEN-QUA-AST02-001 – Tensionado de pernos en bridas – Proyecto de modernización de Refinería Talara.**

Los trabajos se realizarán de acuerdo con lo indicado en la presentes Condiciones Técnicas, las especificaciones de PETROPERÚ Código ASME, Códigos API correspondientes, métodos y criterios probados en la industria.

Cuando las especificaciones hagan referencia a un código o estándar existente como ASTM, ACI, ASME, ANSI, API, etc. este será entendido como la última versión/edición del código o estándar.

Todo el personal deberá contar con los conocimientos relacionados a las normativas internacionales.

En caso de conflicto de especificaciones, normas o estándares, el orden de prelación que deberá ser considerado por el CONTRATISTA es el siguiente:

- Primero: Las normativas legales vigentes.
- Segundo: Las especificaciones, normativas y estándares contenidas en las presentes Condiciones Técnicas.
- Tercero: Las especificaciones, normativas y estándares internacionales adicionales propuestos.

El cumplimiento de la normativa aquí citada es de obligatorio cumplimiento del CONTRATISTA

durante la vigencia del CONTRATO.

4. PLAZO DE EJECUCION Y HORARIO

- 4.1** El plazo de ejecución del Contrato es por **siete (07)** días o hasta completar las actividades necesarias para poner en operación los hornos y reactores de la Unidad RCA. El cómputo incluye días hábiles, feriados y días no laborables.
- 4.2** Las ampliaciones del plazo serán tratados de acuerdo con el **artículo 67** del Reglamento de Contrataciones de PETROPERÚ S.A., donde estable que PETROPERÚ S.A. podrá aprobar ampliaciones de plazo por: atrasos y/o paralizaciones en la ejecución del Contrato por causas no atribuibles al contratista, cuando se aprueban adicionales o por caso fortuito y/o fuerza mayor
- 4.3** El inicio de ejecución contractual será cuando se cumplan las condiciones establecidas en las Bases precisadas en el **numeral 22**, previa coordinación con el Administrador del Contrato.
- 4.4** Cualquier retraso en la ejecución del servicio como consecuencia de una mala coordinación o cualquier otra causa imputable al Contratista será considerada como causal de Mora, sin perjuicio atribuible para Petroperú y se aplicarán las penalidades correspondientes.
- 4.5** Respecto al **HORARIO** del servicio deberá efectuarse, conforme se indica a continuación:
- ✓ **Coordinaciones Administrativas en Horario normal:** De lunes a viernes de 07:00 a.m. hasta las 05:36 p.m., con un descanso de 12:00 p.m. hasta las 12:45 p.m. para el almuerzo del personal. Este horario podrá modificarse según lo establezca Petroperú, el cual tendrá que ser cumplido estrictamente.
 - ✓ **Ejecución de Trabajos:** El presente servicio contará con dos (02) turnos de trabajo cada uno de doce (12) horas en turno día y turno noche, asegurando una ejecución continua de 24 horas, incluido sábados, domingos y feriados, previa autorización del Administrador del servicio.

5. SISTEMA DE CONTRATACION

El sistema de contratación es a Precios Unitarios y estará indicada en las Condiciones del Contrato. Se pagarán los trabajos realmente ejecutados de acuerdo con el Formato de Propuesta indicada en los **Apéndice N° 3**.

6. MONTO ESTIMADO REFERENCIAL

El Monto Estimado Referencial del presente proceso de selección es RESERVADO, incluido todos los tributos, impuestos, seguros, y en general todo lo necesario para el cabal cumplimiento del objeto del contrato, los beneficios laborales del personal a cargo del CONTRATISTA, así como cualquier otro concepto que le sea aplicable y que pueda incidir sobre el servicio a contratar.

7. LUGAR DE EJECUCIÓN

El lugar de trabajo será en la Unidad de Reformado Catalítico RCA – dentro de las instalaciones de Refinería Talara, que se encuentra ubicada en Prolongación Av. G-2, Distrito de Pariñas, Provincia de Talara, Región Piura.

8. REQUISITOS TÉCNICOS MÍNIMOS

a) EXPERIENCIA DEL POSTOR

Los Postores deberán acreditar el cumplimiento de los Requerimientos Técnicos Mínimos (RTM) que a continuación se detallan. Las propuestas que no cumplan con los RTM serán descalificadas

8.1 DEL POSTOR:

8.1.1 EXPERIENCIA:

El Postor deberá contar con experiencia en trabajos de mantenimiento de equipos estáticos (intercambiadores de calor, recipientes a presión, entre otros), bajo un “Procedimiento para el mantenimiento, reparación y alineamiento de equipos estáticos y uniones bridadas” en Refinería Talara” y capacitación externa por una entidad reconocida para la selección, uso correcto de equipos de tensionado de pernos y cálculo de presiones teniendo en cuenta la fuerza residual, siguiendo las mejores prácticas indicadas en el ASME PCC-1 con un período no mayor a 3 años.

La experiencia debe ser sustentada de cualquiera de las siguientes formas:

- Copia de contratos y la respectiva conformidad por la prestación efectuada; o
- Copia simple de comprobantes de pago cuya cancelación se acredite documental y fehacientemente teniendo en cuenta que estos documentos son los que acreditan la experiencia del postor. De tratarse de comprobantes de pagos deberá adjuntarse adicionalmente documento de sustento de alcance
- Copia simple del certificado de capacitación donde se incluya el alcance de la capacitación y la lista del personal asistente que valide fehacientemente los documentos y garantice que el personal se encuentre capacitado.

La acreditación documental y fehaciente de la efectiva cancelación de los montos consignados en los comprobantes de pago puede realizarse mediante voucher de depósito, reporte de estado de cuenta, cancelación en el mismo documento por parte de la entidad bancaria o cliente a cargo de la conformidad de la prestación.

8.1.2 Declaración Jurada de implementación de un sistema de seguridad y salud en el trabajo

9. DOCUMENTOS PARA FORMALIZACION DE CONTRATO

El Postor ganador de la Buena pro, presentará la siguiente documentación:

- Documentos solicitados por Jefatura Contrataciones

Adicionalmente, de acuerdo con el tipo de actividades a realizar en las áreas indicadas y según lo indicado el Procedimiento PROO1-390 v.1 GESTION CASS PARA CONTRATISTAS, considerando la calificación de nivel de “**RIESGO ALTO**” de los trabajos del presente servicio:

- Acreditar cumplimiento del perfil requerido para Supervisor CASS, según Numeral 16 de estas Condiciones Técnicas
- Declaración Jurada de Implementación de un Sistema de Seguridad y Salud en el Trabajo, según la Ley 29783 y su reglamento; asimismo, se implementará y cumplirá los requerimientos aplicables de ambiente y seguridad exigidos por la reglamentación sectorial y por PETROPERÚ. **Apéndice 13.**
 - Declaración Jurada de paralización de trabajos por riesgo inminente. **Apéndice 14.**
 - Garantías según indica en el numeral 10 de las presentes condiciones técnicas.

10. SUBCONTRATACIONES

- Conforme a lo establecido en el **artículo 70** del Reglamento de Contrataciones de Petroperú, durante la ejecución contractual Petroperú se reserva el derecho de autorizar los porcentajes de subcontratación de prestaciones, los que deberán ser aprobados conforme a lo dispuesto en el Cuadro de Niveles de aprobación de Adquisiciones y Contrataciones vigente.
- En tal sentido, el Contratista **SOLO** podrá subcontratar actividades consideradas como **NO principales** del servicio, previa autorización expresa por parte de Petroperú. Las actividades que el Contratista podría subcontratar sólo podrían ser aspectos complementarios o especializados.

- Se precisa que para el presente servicio se considera como actividad principal el mantenimiento preventivo y correctivo de lubricación de grandes máquinas rotativas (Programados y No Programados).
- En caso de subcontratar, el Contratista deberá exigir a sus subcontratistas que cumplan con las normas del Sistema de Integridad y Políticas Corporativas de Petroperú y también lo estipulado en el procedimiento PROO1-390 v.1 “Gestión Ambiente, Seguridad y Salud Ocupacional”.
- Aun cuando el contratista haya subcontratado, conforme con lo indicado precedentemente, el contratista principal será el único responsable de la ejecución total del contrato frente a Petroperú y asumirá cualquier problema o daño que se produzca. Las obligaciones y responsabilidades derivadas de la subcontratación están únicamente a cargo del contratista principal, siendo ajenas a Petroperú.
- En caso de subcontratación, la contratista principal deberá demostrar que la subcontratista cuenta con la experiencia, recursos y equipamiento para la ejecución de las actividades, habiendo realizado un mínimo de cinco (05) servicios similares en Refinerías de petróleo, Plantas de fraccionamiento y Licuefacción de gas natural, de Lotes petroleros o Plantas Mineras. Lo cual será validado por el administrador del servicio al momento de autorizar la subcontratación durante la ejecución del servicio.
- Adicionalmente, EL CONTRATISTA debe ser responsable de lo siguiente:
 - Formalizar los contratos y/o acuerdos escritos con sus subcontratistas y proveedores para comprometerlos a realizar sus trabajos según lo establecido en el contrato.
 - Incorporar los términos y condiciones en todos los contratos y/o acuerdos escritos que se realicen con los subcontratistas y/o los proveedores.
 - Todos los subcontratistas deberán cumplir con las obligaciones del pago de beneficios sociales y aportes provisionales respecto a todos sus trabajadores, obreros y empleados.
 - Ser plenamente responsable ante PETROPERÚ S.A. por las acciones y omisiones de los subcontratistas, los proveedores y otras personas que estén directa o indirectamente empleados por ellos y por las acciones y omisiones de las personas directamente empleadas por el Subcontratista o proveedor.

11. PENALIDADES

En virtud del párrafo del artículo 74 del Reglamento de Adquisiciones y Contrataciones de Petróleos del Perú – PETROPERÚ, se podrá aplicar penalidades por infracciones a las obligaciones contractuales.

Las penalidades en atención a la naturaleza del servicio a contratar; y las Cláusulas y Penalidades de Ambiente, Seguridad y Salud Ocupacional para Nuevos Contratos de Servicios y Obras están indicadas en los **Apéndice N°6 y Apéndice N°7**; para cada caso, se aplicarán penalidades **hasta por un máximo equivalente del diez (10%) del monto contractual**.

12. FACTURACIÓN Y FORMAS DE PAGO

La contratista podrá presentar valorizaciones de manera mensual, después de ejecutada la respectiva prestación. La valorización deberá ser sustentada por los controles respectivos, debidamente firmados por el administrador del servicio.

El plazo para la conformidad de la prestación será de 10 días calendario. Este plazo regirá desde la correcta presentación de la valorización, después de que la contratista corrija cualquier observación que pudiera efectuar el Administrador del Servicio. Este plazo no está comprendido dentro del plazo de ejecución del servicio.

Independientemente del monto, el plazo de pago a los proveedores en las contrataciones servicios será a los **sesenta (60) días** de la correcta presentación del comprobante de pago correspondiente, previa conformidad (parcial o final) del servicio recibido por PETROPERÚ.

El plazo de pago para la cancelación de facturas o recibos por honorarios emitidos por una MYPE será a los treinta (30) días calendario, contados a partir de la fecha de emisión de la factura o recibo por honorarios. Para tal efecto la MYPE deberá entregar lo siguiente:

- a) Declaración jurada del Impuesto a la Renta correspondiente al ejercicio fiscal inmediatamente anterior a la fecha de emisión de la factura o recibo por honorarios.
- b) Número de cuenta de la empresa del sistema financiero en la que se le debe abonar el importe de la factura o recibos por honorarios emitido, de conformidad con el TUO de la Ley para la lucha contra la evasión y para la formalización de la economía, cuyo TUO fue aprobado por Decreto Supremo N°150-2007-EF y modificatorias.

El / los comprobantes de pago manuales deberán presentarse en Oficina de Trámite Documentario sito en Prolongación Av. "G"-2 Edificio Administrativo Talara. El / los comprobantes de pago electrónico(s) deberá ser presentado(s) a través de Mesa de Partes Virtual, al siguiente correo electrónico: mesadepartesvirtual@petroperu.com.pe. Ambos tipos de comprobantes de pago deberán estar acompañadas de:

- a) Para el caso de pagos parciales: Copia del Contrato u Orden de Trabajo a Terceros (OTT), la valorización aprobada y/u otros documentos que acrediten la prestación del servicio.
- b) Para el caso del pago final: Contrato u Orden de Trabajo a Terceros (OTT) original, la valorización final aprobada, el acta de conformidad de recepción, acta de liquidación, entre otros.

El Contratista consignará obligatoriamente en su factura el número y descripción del Contrato u OTT y el número de HES.

Tratándose de comprobantes de pago electrónico, éstos deberán ser autorizados por la SUNAT.

Aquellos comprobantes de pago presentados incorrectamente o presentados antes de obtener la conformidad serán devueltos para su subsanación, rigiendo el nuevo plazo a partir de la fecha de su correcta presentación

13. ADMINISTRACIÓN Y CONFORMIDAD

La administración del servicio estará a cargo de la Jefatura Mantenimiento de Plantas, y la conformidad será aprobada por el jefe de Mantenimiento de Plantas, mediante la firma del Acta de Conformidad del Servicio.

El Administrador del Servicio será responsable de las siguientes funciones:

- Control de la ejecución del servicio, centralizando las necesidades que se presenten.
- Registro de los detalles del servicio, según lo indicado en el cuaderno de servicio.
Será responsable de registrar las diversas acciones o hechos que se requieran.
- Coordinación con el Ingeniero Responsable del Servicio del Contratista de las diversas actividades y gestiones técnicas y administrativas que se requieran.
- Revisión y gestión de aprobación de las valorizaciones que el Contratista presente.
- Suscripción del Acta de recepción a la finalización de cada OTT.

La participación que pudiera tener Petroperú en la supervisión de los trabajos, NO libera al Contratista de su responsabilidad y garantía en casos de mala ejecución

14. PERSONAL REQUERIDO

El perfil y funciones del personal para ejecutar el servicio se detallan en el **Apéndice N°4**.

15. CUADERNO DE SERVICIO

- a) El "Cuaderno de Servicio" será proporcionado por el CONTRATISTA y debe ser abierto en la fecha de inicio de los trabajos debiendo ser accesible para el Administrador del Servicio. Al finalizar el servicio, el original debe quedar en poder del Supervisor Administrador del servicio de PETROPERU S.A.
- b) El cuaderno de servicio solo deberá ser validado por el supervisor designado por PETROPERU S.A.
- c) El cuaderno de servicio debe contener una hoja original y 2 copias; debe ser empastado, y contener hojas en original y 2 copias. La primera copia será para el CONTRATISTA
- d) El "Cuaderno de Servicio" es el principal instrumento de administración en el campo. En el deberán anotar diariamente, tanto el representante de PETROPERU S.A. como el del CONTRATISTA, las actividades ejecutadas y los asuntos más importantes, tales como: Permisos de Trabajo, solicitudes, devolución de materiales, necesidades de aclaraciones, Normas de seguridad y trabajo y mejor práctica profesional en los posibles casos cuando la norma no cubre las recomendaciones y manuales de los fabricantes para la reparación de equipos, la decisión de dejar líneas o equipos indisponibles, motivos de las demoras, reclamos y consultas, debiendo la contraparte contestar a la brevedad.
- e) En caso de que no pueda resolverse una consulta en forma inmediata, se deberá acordar la fecha de solución del problema anotando este acuerdo en el "Cuaderno de Servicio".
- f) El CONTRATISTA deberá comunicar por escrito en el Cuaderno de Control del Servicio, cualquier atraso que se produjera por causa de fuerza mayor o causas atribuibles a PETROPERU S.A., a fin de solicitar oportunamente de ser el caso una prórroga en la fecha de entrega acordada, siguiendo los procedimientos establecidos en los lineamientos de PETROPERU S.A.
- g) La pérdida del "Cuaderno de Servicio" por descuido del CONTRATISTA y de no existir las copias correspondientes, dará lugar a que cualquier discrepancia necesariamente sea definida en favor de PETROPERU S.A.
- h) En el Cuaderno de servicio se anotarán los hechos relevantes que ocurran durante la ejecución de la prestación, firmando al pie de cada anotación el supervisor de PETROPERU S.A. y el Ingeniero Responsable del Servicio, según sea el que efectuó la anotación.
- i) Las anotaciones no deben tener enmendaduras ni borraduras. La anotación (o "asiento") preferentemente serán diarios cuando se estén ejecutando los trabajos de instalación o actividades dentro de la Operación, y podrán tener la siguiente estructura:
- j) N° de la anotación (la cual es correlativa para ambos profesionales).
- k) Fecha de la anotación (día, mes, año).
- l) Texto u Ocurrencia. Se consideran como las más resaltantes, por ejemplo, las siguientes:
 - ✓ Fecha de Apertura del Cuaderno.
 - ✓ Fecha de inicio de la prestación.
 - ✓ Fecha y condiciones de entrega de equipos.
 - ✓ Fecha de Llegada de los Equipos.
 - ✓ Fecha de inicio y término de los trabajos de mantenimiento.
 - ✓ Consultas.
 - ✓ Absolución de consultas.
 - ✓ Solicitudes de avance u autorizaciones de trabajo.
 - ✓ Ingreso de materiales, equipos, etc.
 - ✓ Fecha del arranque y pruebas.

- ✓ Trabajos y fin de levantamiento de observaciones.
 - ✓ Cierre del Cuaderno.
 - ✓ Otras.
- m) El Cuaderno de Servicio será firmado en todas sus páginas por el supervisor de PETROPERÚ S.A. y por el “Ingeniero Responsable del Servicio” del CONTRATISTA.
- n) Se precisa que PETROPERU S.A está evaluando la posibilidad de usar la herramienta informática “Cuaderno de Servicio Digital”. De implementarse antes o durante el presente servicio, el “Cuaderno de Servicio Digital” substituirá al Cuaderno de Servicio Físico y se le comunicará oportunamente al CONTRATISTA para su uso.

16. OBLIGACIONES Y RESPONSABILIDADES DEL CONTRATISTA

La empresa contratista debe asumir los servicios prestados por su cuenta y riesgo; debe contar con sus propios recursos financieros, técnicos o materiales; deben ser responsables por los resultados de sus actividades; y sus trabajadores deben estar estrictamente bajo su exclusiva subordinación.

18.1 HERRAMIENTAS, EQUIPOS Y/O FACILIDADES

- a) La contratista es responsable de gestionar los pases de ingreso de su personal a Refinería Talara, con la debida anticipación en coordinación con el Administrador del Servicio.
- b) La Contratista deberá asignar dos (02) equipos celulares nuevos intrínsecamente seguros (a prueba de explosión ATEX) tipo Smartphone, con cámara de alta calidad HD, los cuales serán asignados los supervisores de mantenimiento y seguridad y salud en el trabajo.
- c) Para la ejecución de los trabajos de mantenimiento, la Contratista suministrará y hará uso de sus propias herramientas, equipos y facilidades. Petroperú no proporcionará ninguna herramienta o equipo.
- d) El Contratista suministrará para el desarrollo de sus actividades un equipo de tensionado de pernos de 12 Cabezales - THL HYDRAULIC TENSIONER -MODEL THL 3 - MARCA TEXAS CONTROLS, con calibración vigente para el caso de manómetros empleados en el equipo de tensionado de espárragos, así como todos los accesorios como mangueras, bombas hidráulicas, entre otros deben estar en buenas condiciones, la revisión se encontrará a cargo del Administrador del servicio
- e) A fin de facilitar el uso de sus equipos y herramientas, la Contratista asignará a su costo, personal encargado de su cuidado y administración y dispondrá de cajas metálicas y/o contenedores para el almacenamiento de las herramientas e implementos de seguridad. Petroperú no se responsabiliza por la pérdida de cualquier herramienta o implemento de seguridad.
- f) Las herramientas que la Contratista proporcione deberán, tanto en cantidad como en calidad, asegurar la eficiente, continua y segura ejecución de los trabajos. No se aceptarán herramientas hechas o subestándar.
- g) Todas las herramientas y facilidades necesarias deberán ser provistas al personal en forma oportuna y en óptimas condiciones, a fin de garantizar la calidad del servicio y el cumplimiento de los plazos establecidos.
- h) Asimismo, antes del inicio del servicio, la Contratista deberá presentar el listado con las especificaciones de los equipos, facilidades y herramientas que asignará para la prestación del servicio. PETROPERÚ S.A. se reserva el derecho de efectuar las inspecciones que considere pertinente, a fin de verificar y evaluar su condición. El Contratista deberá contar con el 100% de las herramientas e implementos de seguridad necesarios antes de la ejecución del servicio. Esto será verificado por PETROPERÚ S.A.

- i) La Contratista deberá tener en cuenta que la cantidad de trabajos asignados deberá contar con varios frentes de trabajo. Para tal efecto, deberá contar con equipos, herramientas y facilidades en cantidad suficiente que le permitan la atención satisfactoria de los trabajos asignados. Igualmente, deberá tener la disponibilidad de los equipos, facilidades y herramientas cuando los trabajos se ejecuten fuera del horario normal de trabajo, teniendo en cuenta que el servicio podrá ejecutarse durante las 24 horas del día. La Contratista deberá mantener en óptimas condiciones, todos los equipos, herramientas y facilidades que utilizará en el servicio, reemplazando oportunamente los que se encuentren en mal estado.
- j) Todos los equipos y/o herramientas que se presenten defectuosos, deberán ser reemplazados de inmediato por el contratista, en resguardo de la calidad de los trabajos.
- k) **Usará sus propios recursos y ejecutará el servicio proporcionando personal, equipos, equipos móviles, herramientas, materiales, dirección técnica y administrativa necesaria para la completa ejecución del servicio contratado que garantice el cumplimiento de sus actividades en forma plena y eficiente durante la vigencia del contrato**
- l) Se obliga a ejecutar la prestación objeto del contrato, con el personal profesional que ha sido materia de evaluación durante el proceso de selección, el personal profesional presentado y aprobado previo a la suscripción del contrato y personal especializado presentado al inicio del servicio.
- m) El Contratista es el responsable de realizar el traslado de todos los materiales, propios y los suministrados por PETROPERÚ, para lo cual deberá contar con los equipos móviles necesarios para dicha tarea
- n) La Contratista deberá asignar al servicio, para el transporte de su personal, materiales, herramientas y equipos, una camioneta doble cabina en óptimas condiciones mecánicas, accionada con motor diésel y en caso lo solicite el Administrador del servicio. La Contratista es responsable de gestionar los pases de ingreso a Refinería Talara de los vehículos asignados al servicio, en coordinación con el Administrador del servicio.
- o) La Contratista será responsable del mantenimiento, cuidado y costos operativos de dichos vehículos. Los vehículos asignados no deberán tener antigüedad mayor a 5 años.
- p) Si los vehículos no están en buenas condiciones mecánicas, no se les permitirá el ingreso a las instalaciones de la Refinería Talara; y esa demora será tomada en cuenta en el plazo de ejecución de los trabajos. No se permitirá ingresar al personal de la contratista cargando equipos y materiales.
- q) **La Contratista deberá proporcionar por año a su personal EPP's básicos de seguridad para el desarrollo de sus actividades, dentro de los cuales se contempla: overoles antiflama o juegos pantalón-camisa antiflama, un casco de seguridad, un par de zapatos de seguridad, trajes Tyvex, respiradores de media cara con filtros para vapores y gases, máscaras de escape y analizador de gases H₂S por persona para ingreso a la unidad de Reformado Catalítico que exija como EPP's básico para Ingresar a la unidad.**

La ropa deberá tener estampado el logotipo de la empresa. Los zapatos de seguridad deberán ser de buena calidad y cumplir la norma ANSI o ASTM. De no cumplirse este requisito el Administrador de Servicio no permitirá el ingreso a trabajar del personal.

- r) El Contratista reconoce y acepta el derecho que tiene PETROPERÚ a través de su personal o terceros debidamente autorizados, de estar presente en el lugar de ejecución de trabajos en cualquier momento e inspeccionar, examinar y aprobar los equipos utilizados por el Contratista, así como los trabajos realizados, conforme el presente Contrato. El Contratista dará a PETROPERÚ las facilidades y el acceso permanente al lugar de ejecución de trabajos

- s) Ejecutará los trabajos conforme al Contrato, las Condiciones Técnicas y Orden de trabajo de mantenimiento respectiva e indicaciones del Administrador del Servicio y recomendaciones de la Jefatura Ingeniería de Mantenimiento
- t) Petroperú proporcionará un punto de corriente eléctrica para la instalación de los equipos de la CONTRATISTA. Los materiales necesarios para la conexión eléctrica del sistema indicado serán suministrados por la Contratista.
- u) La Contratista deberá proporcionar servicios higiénicos para su personal. Estos servicios deben ser portátiles y se ubicarán en coordinación con el Administrador del Servicio.
- v) La Contratista deberá garantizar adecuadas condiciones de higiene de los servicios higiénicos en todo momento. El Administrador del Servicio o personal de Petroperú podrá efectuar una inspección inopinada de los servicios higiénicos y verificar sus condiciones de higiene.
- w) En caso se detecten deficiencias de salubridad e higiene, se aplicará a la Contratista una penalidad, conforme se indica en el numeral respectivo.
- x) El Contratista restaurará todos los ambientes que hayan sufrido daños o modificaciones durante la ejecución del servicio, bajo su cuenta y riesgo.
- y) Diariamente y al finalizar el servicio, el Contratista deberá efectuar la limpieza de la zona de trabajo o áreas asignadas al servicio por PETROPERÚ S.A., debiendo devolverlas en las mismas condiciones en que las recibió
- z) La Contratista será responsable del suministro de las facilidades tales como: alojamiento, alimentación, movilidad, hospitalización, enfermería, servicio de seguridad, etc. Petroperú S.A. NO proporcionará ninguna de estas facilidades.

La Contratista deberá proporcionar en forma permanente agua potable para su personal. El agua deberá ser proporcionada en bidones con vasos descartables en cantidad suficiente.

- aa) La calidad del agua proporcionada debe ser apropiada para el consumo humano, lo cual podrá ser verificado en forma inopinada por el Administrador del Servicio o por personal del área médica de Petroperú. En caso de no cumplir con las apropiadas condiciones higiénicas y de salubridad, se considerará como incumplimiento de las condiciones contractuales y se aplicará la penalidad respectiva.
- bb) Cuando, como consecuencia del retraso en la finalización de un servicio por causas imputables al contratista, resulte necesario extender los servicios de la supervisión contratada, el contratista asumirá el pago del monto equivalente al de los servicios indicados, o el sobre costo que resulte de trabajos nocturnos o de mayor cantidad de personal de la supervisión, serán deducidas de los pagos a cuenta, del pago final o en la liquidación final.

18.3 CLAUSULAS SOCIALES

- a) El CONTRATISTA, en caso de término de la relación laboral con sus trabajadores, deberá enviar al Administrador de Contrato por PETROPERÚ S.A., una copia de las Liquidaciones de Beneficios Sociales firmado por las partes con su respectivo pago y documentos de cese.
- b) El CONTRATISTA deberá emitir al inicio del servicio la relación contractual una Declaración Jurada de Cumplimiento de Obligaciones Laborales de acuerdo con el Anexo 2 del **Apéndice 11** al Administrador de Contrato, en el cual se deja constancia de no tener deudas de obligaciones laborales con su personal. Este Anexo 2 se incluirá el expediente para el proceso de facturación.
- c) PETROPERÚ podrá realizar supervisiones o inspecciones inopinadas durante la ejecución del servicio y/u obra, previa coordinación con el Administrador de Contrato,

para monitorear las condiciones laborales de los trabajadores y procedimientos sociales de PETROPERÚ S.A. y emitir los informes u observaciones correspondientes. El CONTRATISTA tiene la obligación de presentar toda la información requerida por PETROPERÚ S.A. y corregir las observaciones encontradas como parte de la supervisión social.

CONTRATACIÓN DE PROVEEDORES LOCALES Y NO LOCALES

- a) El CONTRATISTA deberá suscribir una Declaración Jurada de No Adeudo a Proveedores de acuerdo con el Anexo 4 del **Apéndice 12** y ser proporcionada al inicio del servicio al Administrador de Contrato, el cual deja constancia de no tener reclamos y/o deudas con ninguno de sus proveedores.
- b) En el caso de contar con deudas se debe detallar al proveedor (nombre y apellidos, correo electrónico y teléfono de contacto) a quien se adeuda y la fecha o cronograma de pago. PETROPERÚ S.A. se irroga el derecho de hacer los seguimientos correspondientes. Dicho Anexo 4 detallara la documentación (evidencia) para el proceso de pago de facturas a los proveedores y/o una carta firmada del propietario del suministro de bienes y/o servicios para evitar conflictos futuros. En adición, el Anexo 4 se incluirá en el expediente para el proceso de facturación¹.
- c) PETROPERÚ S.A. recomienda no contratar empresas que hayan sido penalizadas durante la ejecución de servicios y/u obras por incumplimientos de pago. Para ello, se recomienda a los Administradores de Contrato comunicar a la Jefatura Técnica y Contrataciones Talara las penalidades impuestas a fin de poder ser registradas en la Base de Datos de Proveedores Calificados (BDPC).

ADICIONALMENTE:

- a) El CONTRATISTA deberá aplicar los lineamientos sociales de intervención alineados a la Política de Gestión Social de PETROPERÚ S.A. y sus procedimientos con relación a gestión social y relacionamiento comunitario, asegurando que en la realización de todas sus actividades se genere y mantenga un adecuado relacionamiento con las comunidades del ámbito del servicio, y atendiendo los conflictos que puedan generarse.
- b) El CONTRATISTA es responsable de la gestión de los riesgos sociales vinculados a la ejecución del contrato, por lo tanto, asumirá los costos que se deriven del incumplimiento de los lineamientos de gestión social descritos en las presentes Condiciones Técnicas.
- c) El CONTRATISTA deberá cumplir con el Procedimiento: Gestión de Quejas, Reclamos y Sugerencias de Población, Organizaciones y Autoridades Locales de PETROPERÚ PA1-GCGS-006.
La Coordinación de Gestión de Conflictos o quien haga sus veces brindará las charlas a los Administradores de Contrato respecto al registro de Quejas, Reclamos y Sugerencias (QRS) y su desarrollo será de acuerdo con el numeral VI de dicho procedimiento. Asimismo, el registro de esta QRS será realizado por el Administrador de Contrato quien derivará a la Jefatura Gestión Social Talara, Plantas y Terminales Norte para su adecuada atención de acuerdo con el procedimiento señalado.
- d) EL CONTRATISTA deberá cumplir con el Código de Conducta otorgado por PETROPERÚ S.A. donde se establecen las reglas para que su personal se relacione con las poblaciones del entorno donde realice sus actividades.
- e) EL CONTRATISTA no podrá suscribir acuerdos y/o realizar negociaciones con las

¹ El reporte será emitido a la Jefatura Gestión Social Plantas y Terminales Norte vía correo electrónico.

comunidades o localidades del ámbito del servicio sin coordinación previa con la Jefatura Gestión Social Talara, Plantas y Terminales Norte de PETROPERÚ.

18.4 RESPONSABILIDADES

La Contratista es responsable de cualquier daño que su personal (o Sub- Contratista de ser el caso), ocasionen a personas, propiedades de Petroperú o terceros. En estos casos, la Contratista procederá por cuenta propia a indemnizar los daños causados a las personas antes mencionadas y a reparar los deterioros que ocasione.

17. FACILIDADES, OBLIGACIONES Y/O RESPONSABILIDADES DE PETROPERU

- a) PETROPERÚ no proporcionará ninguna facilidad al Contratista como: alojamiento, alimentación, movilidad, hospitalización, enfermería, etc.
- b) Petroperú sólo proporcionará el apoyo de grúa Terex para trabajos de retenida y punto de corriente eléctrica para la habilitación del equipo de tensionado de espárragos.
- c) La administración, control y seguridad de las instalaciones, equipos y herramientas que el Contratista disponga en esta ubicación, será de su completa responsabilidad. Petroperú no tendrá ninguna responsabilidad en ese sentido.
- d) Petroperú, sólo brindará facilidades de tomas de tensión trifásica de 220 y 440 Voltios en las unidades de proceso cercanas a los equipos a intervenir, para que EL CONTRATISTA pueda conectar sus equipos para los trabajos de tensionado de espárragos. Las extensiones, conectores y demás accesorios necesarios para el correcto funcionamiento de sus equipos serán de responsabilidad por parte de EL CONTRATISTA.
- e) Petroperú no proporcionará ninguna facilidad al Contratista, salvo las expresamente indicadas en el presente documento.

18. CAUSALES DE RESOLUCION DEL CONTRATO

De conformidad con lo indicado en el Artículo 76 del Reglamento de Contrataciones de PETROPERÚ:

- a) El contrato podrá resolverse:
 - a.1. Por mutuo disenso.
 - a.2. Por terminación anticipada.
 - a.3. Por caso fortuito o fuerza mayor.
- b) PETROPERÚ podrá resolver el contrato cuando:
 - b.1. La CONTRATISTA incumpla obligaciones contractuales, legales o reglamentarias a su cargo, pese a haber sido requerido para corregir tal situación; o
 - b.2. La CONTRATISTA haya acumulado el monto máximo de las penalidades establecidas en las Bases; o
 - b.3. Se verifique la presentación de información falsa y/o inexacta durante la ejecución contractual; o
 - b.4. PETROPERÚ lo considere pertinente, sin expresión de causa.

PETROPERÚ S.A. reconocerá al contratista, los montos incurridos por lo realmente ejecutado.

19. SEGURIDAD Y PROTECCIÓN DEL AMBIENTE

De acuerdo con lo indicado en el **Apéndice 5**.

20. CONDICIONES PARA EL INICIO DEL SERVICIO

Para el inicio de servicio el Contratista deberá contar con los documentos vigentes referidos al personal y servicio.

- El servicio iniciará una vez que el contratista haya presentado todos los documentos de

inicio referidos al personal que ejecutará el servicio: (Acreditación de experiencia, Cláusula de confidencialidad de la información, seguros, SCTR, exámenes médicos ocupacionales), cuente con las herramientas necesarias para el servicio y materiales solicitados.

- En el caso de personal extranjero una vez adjudicado el contrato, el contratista deberá gestionar las validaciones y habilitaciones necesarias ante los entes correspondientes (SUNEDU, CIP) para el personal que trabajará en la refinería y ser presentada al administrador del contrato.
- El CONTRATISTA deber presentar los siguientes documentos como mínimo:
 - ✓ Declaración Jurada de cumplir con todo lo solicitado en las Condiciones Técnicas del contrato.
 - ✓ Estructura de costos (Análisis de PU de las partidas) de acuerdo con el **Apéndice N° 3**.
 - ✓ CV's revisados y aprobados por el Administrador del Servicio
 - ✓ Programación vigente para el ingreso a las instalaciones de la Refinería
 - ✓ Autorización vigente de firma de permisos de Trabajo de los supervisores (Ingeniero Responsable del Servicio y de zonas activas).
 - ✓ Seguros, SCTR, pólizas, garantías.
 - ✓ Autorizaciones
 - ✓ Cuaderno de servicio
 - ✓ Exámenes médicos ocupacionales.
 - ✓ El contratista es libre de elegir la Clínica para los EMOS, la cual debe estar certificada para realizar este tipo de examen.
 - ✓ Documentos referentes a Condiciones Mínimas de Calidad, Ambiente, Seguridad y Salud en el Trabajo vigentes (Apéndice N° 7).
 - ✓ IPERs de las actividades a ejecutar durante la prestación del servicio, revisados y aprobados por el Administrador del Servicio.
 - ✓ Certificado de evaluación de gases de escape de los equipos de combustión (máquinas y vehículos) de una empresa o Institución de prestigio
 - ✓ La frecuencia de medición de gases debe realizarse anualmente y podrá considerarse el certificado de revisiones técnicas vehiculares vigente.
 - ✓ Documentos Vigentes COVID indicados en la Circular N° GASO-329-2020, incluido el Plan Para Vigilancia y Control. Asimismo, con lo manifestado en la Circular N° GGRL-0440-2022 de fecha 09.03.2022, sobre incluir personal de seguridad.

DOCUMENTACION EN MATERIA SOCIAL DE LA CONTRATACION:

- ✓ Declaración Jurada de una Política de Responsabilidad Social o equivalente.
- ✓ Declarar apoyo y respeto a la protección de los derechos humanos fundamentales, reconocidos internacionalmente, dentro de su ámbito de influencia.
- ✓ Asegurar no ser cómplice en la vulneración de los derechos humanos.
- ✓ Promover y aplicar la eliminación de toda forma de trabajo forzoso o realizado bajo coacción o eliminación de trabajo infantil.
- ✓ Contar con un código de ética o código de conducta o equivalente.
- ✓ Promover una contratación sin discriminación por género, color o ideología.
- ✓ Declarar Política Antisoborno.

- ✓ Asegurar un enfoque preventivo y vigilancia con su cadena de suministro y/o subcontratación como mínimo hasta el quinto nivel.
- ✓ La Jefatura Gestión Social Talara, Plantas y Terminales Norte brindará al Administrador de Contrato un usuario y contraseña para el registro de la información respecto a Mano de Obra y Proveedores (SISPER), el cual tendrá una vigencia durante la ejecución de este.
- ✓ El Servicio se iniciará previa coordinación con el Administrador de Servicio por parte de Petroperú, quien verificará la documentación administrativa respectiva, cumplimiento de las garantías financieras solicitadas (como la presentación de pólizas, seguros y cartas fianzas), aprobación de la inspección de herramientas y equipos, y la evaluación del personal propuesto.

21. ENTREGABLES

El Contratista es responsable de entregar al Administrador del Servicio, los reportes de avance de ejecución del servicio:

- Antes del inicio de actividades para atención de OM (Ordenes de Mantenimiento) El contratista deberá entregar o un cronograma de las actividades o el conjunto de información de fecha de inicio, fecha de fin y duración, el discernimiento entre ambas opciones estará dada por la complejidad de la actividad e indicación de administrador de contrato.
- Se deberá llevar un control diario en físico y digital (en nube) del avance de la ejecución del servicio, debidamente valorizado, el cual deberá ser indicado en el Cuaderno de Servicio. Esta información es independiente de las valorizaciones del servicio a presentarse periódicamente.
- Al finalizar el servicio, con un máximo de siete (07) días el Contratista deberá presentar al Administrador del Servicio, para su revisión, un Informe Técnico que deberá estar firmado por el ingeniero encargado del servicio, colegiado y habilitado por el CIP. El Contratista suministrará una copia del archivo electrónico en USB a Petroperú. Este reporte servirá de sustento a las valorizaciones e incluirá los permisos de trabajo otorgados y los reportes de los servicios efectuados.
- El Informe deberá incluir los trabajos efectuados, el tiempo y cronograma real ejecutado y cualquier otro detalle que sea necesario registrar
- Asimismo, el informe deberá incluir las conclusiones y recomendaciones que consideren convenientes.
- El Informe deberá contener como mínimo la siguiente información:
 - Antecedentes y descripción de los trabajos.
 - Procedimientos de ejecución de los trabajos.
 - Normas técnicas aplicadas, especificando los criterios de aceptación y rechazo. Ésta se especificará en las actividades y en los resultados.
 - Conclusiones.
 - Recomendaciones.
 - Registro fotográfico.
 - Relación de materiales utilizados.
 - Cualquier otra información técnica que se considere de interés.
- El informe final será presentado en original y 2 copias, impresas en papel A4 (todas

impresas a color), debidamente anilladas.

- Adicionalmente, deberá digitalizar toda la información contenida en el informe (textos, fotos y diagramas en formato editable, así como los certificados de inspección y calidad de los materiales usados, etc.), debiendo grabarlas en CD's o USB's. El Contratista presentará dos copias de los CD's o USB's con la información digitalizada.
- Considerar la presentación de informes y documentación indicada en el **Apéndice N° 1 - Numeral 10 Informes Técnicos**

OTROS ENTREGABLES

Es competencia del Originador y se recomienda que los entregables sean determinados en función a cada contratación que se efectúe siendo los siguientes en materia social y entregados durante la vigencia del Contrato:

- Anexo 4: Presentación de la Declaración Jurada de no adeudo a proveedores y cumplimiento de obligaciones laborales al mes anterior al valorizado (Apéndice 12).

22. RESPONSABILIDAD POR VICIOS OCULTOS

De acuerdo con el **Artículo 68** del Reglamento de Contrataciones de Petroperú., se señala:

- El contratista es responsable de ejecutar la totalidad de las obligaciones a su cargo, de acuerdo con lo establecido en el contrato.
- El contratista reconoce que, si infringe las obligaciones establecidas en el contrato, responderá por todos los daños y perjuicios que dicho incumplimiento ocasione a PETROPERÚ.
- El contratista es el responsable por la calidad ofrecida y por los vicios ocultos de los bienes o servicios ofertados por un plazo no menor de un (1) año contado a partir de la conformidad otorgada por PETROPERÚ. El contrato puede establecer excepciones para bienes fungibles y/o perecibles, siempre que la naturaleza de estos bienes no se adecue a este plazo.
- Cuando, como consecuencia del retraso en la finalización de un servicio por causas imputables al contratista, resulte necesario extender los servicios de la supervisión contratada, el contratista asumirá el pago del monto equivalente al de los servicios indicados, o de los sobrecostos que resultasen de trabajos nocturnos o de mayor cantidad de personal de la supervisión, serán deducidas de los pagos a cuenta, del pago final o en la liquidación final, o si fuese necesario se cobrará del monto resultante de la ejecución de las garantías de fiel cumplimiento, de haberse presentado.

23. OTRAS CONDICIONES QUE PETROPERU CONSIDERA PERTINENTES

23.1 ADICIONALES Y REDUCCIONES

Los adicionales y reducciones serán tratados de acuerdo con lo establecido en el **artículo 72** del Reglamento de Contrataciones de PETROPERÚ, donde se precisa que:

Para el caso de bienes y servicios, para alcanzar la finalidad del contrato y cuya justificación deberá ser otorgada por el Administrador del Contrato, PETROPERÚ podrá ordenar la ejecución de prestaciones adicionales o reducciones hasta por el treinta (30%) del monto del contrato, siempre que sean indispensables para alcanzar la finalidad del contrato.

Para la ejecución de cualquier trabajo adicional:

- a. Este deberá ser previamente comunicado y autorizado por el Administrador del Servicio mediante el Cuaderno de Servicio respectivo.
- b. Todo trabajo adicional será pagado de acuerdo con las listas de precios unitarios aprobados.

- c. En caso de que se requiera la ejecución de trabajos no cotizados como parte de su propuesta, es decir partidas no existentes, la Contratista presentará un presupuesto con la respectiva estructura de costos para cada uno de los trabajos requeridos.
- d. En este caso, el Administrador del Servicio efectuará las gestiones correspondientes al interior de Petroperú, a fin de hacer aprobar las nuevas partidas.
- e. No se podrá efectuar el trabajo adicional requerido si no está previamente aprobada la nueva partida.
- f. Una vez aprobada la nueva partida, esta formará parte de la lista de precios unitarios del Servicio.

23.2 PREVENCIÓN DE DELITOS DE CORRUPCIÓN, SOBORNO, LAVADO DE ACTIVOS Y FINANCIAMIENTO DEL TERRORISMO

- ✓ El CONTRATISTA; en el marco de la Política Corporativa Antifraude y Anticorrupción y de la Política del Sistema de Prevención de Lavado de Activos y Financiamiento del Terrorismo, de rechazo a todo acto de fraude, de corrupción, de soborno, de Lavado de Activos y de Financiamiento del Terrorismo en PETROPERÚ; se compromete a incluir y presentar la “Cláusulas de compromiso de adhesión al sistema de prevención de lavado de activos y financiamiento del terrorismo, al sistema de prevención de delitos de corrupción y al sistema de gestión antisoborno” (**Apéndice N° 10**).
- ✓ El incumplimiento de algún extremo de las presentes cláusulas por parte del CONTRATISTA, que coloque o pueda colocar a PETROPERÚ frente a un riesgo legal, patrimonial o reputacional, o que pueda generar sanciones administrativas, civiles, penales o de cualquier otra índole a PETROPERÚ, faculta a ésta última a suspender inmediatamente las obligaciones a su cargo y resolver el contrato de pleno derecho, eximiéndose de responsabilidad ante cualquier reclamo por los daños y perjuicios que deriven o estén relacionados con estas medidas. Lo anterior, sin perjuicio que PETROPERÚ informe a las autoridades competentes e inicie las acciones legales pertinentes, incluyendo las indemnizatorias que resulten aplicables.

23.3 CONFIDENCIALIDAD

La Contratista, está obligada a no divulgar o transferir los documentos que se encuentren en su posesión o cualquier otra información relativa al Servicio.

El uso deliberado de esta información para fines ajenos a Petroperú constituye una falta grave. Petroperú se reserva el derecho a tomar las acciones legales que considere pertinentes.

23.4 MEDIDAS DE PREVENCIÓN Y CONTROL COVID-19

- ✓ El CONTRATISTA se encuentra obligado a contar con un “Plan para Vigilancia, Prevención y Control de COVID-19”, conforme a la Resolución Ministerial N° 239-2020-MINSA, sus modificatorias y los Protocolos Sectoriales que le correspondan.
- ✓ En caso el CONTRATISTA, sus trabajadores y/o personal:
 - a) Incumpla las medidas y procedimientos de seguridad establecidas contra el COVID-19;
 - b) Presente información falsa relacionada a ambiente, seguridad y salud ocupacional, que se establece en el Manual Corporativo de Seguridad, Salud y Protección Ambiental para CONTRATISTAS, y la Ley de Seguridad y Salud en el Trabajo, su reglamento y demás disposiciones legales emitidas para la vigilancia, prevención y control del COVID-19,
 - c) Intente o cometa actos de sustracción (robo o hurto) de bienes o sustancias de

- propiedad de PETROPERU, o
- d) Se presente a laborar bajo la influencia del alcohol o las drogas, o consuma alguna de estas sustancias con ocasión del trabajo,
 - e) PETROPERU como medida inmediata prohibirá el ingreso del trabajador/personal relacionado con dicho incumplimiento a sus instalaciones, sin perjuicio de adoptar las medidas pertinentes contra el CONTRATISTA. Así, en el caso específico de presentación de información falsa relacionada a ambiente, seguridad y salud ocupacional, PETROPERU podrá resolver el contrato.
 - f) Toda multa o sanción económica determinada por los organismos fiscalizadores que afecten a PETROPERU y tenga como origen el incumplimiento de las presentes Cláusulas será asumida íntegramente por el CONTRATISTA.

23.5 PROTECCION LABORAL A TERCEROS

PERSONAL DE LA CONTRATISTA:

La Contratista proporcionará para la ejecución de los trabajos el personal, equipos, herramientas, facilidades, etc., por su cuenta y responsabilidad, asumiendo todas las responsabilidades inherentes a su personal, el cual dependerá exclusivamente de la Contratista y respecto del cual Petroperú no tiene relación laboral alguna

PAGO AL PERSONAL DE LA CONTRATISTA:

La Contratista es la única responsable del pago íntegro del sueldo básico, beneficios, vacaciones, gratificaciones, asignación familiar, compensación por tiempo de servicios (CTS), horas extras, aportes al SNP o SPP y demás beneficios sociales en general, de ser el caso y sin excepción alguna, correspondientes a cada uno de los trabajadores que ésta decidió contratar, a efectos de cumplir con el objeto del contrato que suscribió la Contratista con Petroperú. No responsabilizándose Petroperú por ninguno de estos conceptos.

Los pagos a su personal y demás obligaciones sociales, deberán ser efectuados por la Contratista dentro de los plazos establecidos en la legislación vigente para cada uno de ellos. Dichos pagos serán de cargo del Contratista, no siendo transferibles a Petroperú; teniendo la Contratista la obligación de provisionar los montos de acuerdo con los costos y porcentajes de su propuesta económica.

Petroperú cancelará las valorizaciones que corresponda, previa acreditación de haber realizado el pago a su personal y obligaciones sociales.

El Contratista tiene la obligación de presentar a Petroperú (a su requerimiento), todos los documentos que acrediten los pagos a sus trabajadores que laboren en forma fija o eventual en la prestación del servicio. Asimismo, en caso Petroperú, lo requiera el Contratista facilitará el acceso a las planillas de remuneraciones, boletas de pago y aportes sociales, a través de uno o más Supervisores de Petroperú, para verificar el cumplimiento de las obligaciones a su personal.

Además, el Contratista debe presentar al inicio del servicio los contratos firmados de todo el personal, los cuales deberán tener el sello de recepción de la autoridad de trabajo.

Los pagos a todo el personal se realizarán de forma quincenal, además para el pago del personal no especializado se deberá respetar los costos considerados en sus análisis de precios unitarios.

Asimismo, al final del servicio Petroperú solicitará las liquidaciones de todo el personal de acuerdo con la ley.

INEXISTENCIA DE RELACIÓN LABORAL:

Las partes contratantes dejan constancia expresa que, el contrato suscrito es de naturaleza civil, y que no existe relación laboral entre Petroperú y el Contratista, ni entre Petroperú y el personal del Contratista y/o Subcontratista si lo hubiera, el cual dependerá exclusivamente del Contratista

CONDICIONAMIENTO DEL PAGO DE LAS VALORIZACIONES:

El pago de las valorizaciones parciales y/o final estará supeditado a la acreditación previa por parte del Contratista del pago de los sueldos, salarios y demás beneficios sociales que de acuerdo con la legislación laboral vigente les corresponden a sus trabajadores que intervienen en la prestación del servicio.

A efectos de que sea posible la acreditación del pago de los derechos laborales y demás beneficios sociales de los trabajadores, el Contratista deberá presentar (a menos que Petroperú manifieste lo contrario) adjunto a su factura los siguientes documentos:

- a) Copia de la Planilla de Remuneraciones de los Trabajadores, que acredite el pago de sus sueldos y demás beneficios sociales.
- b) Las boletas de pago de todo el personal comprendido en el servicio, con indicación expresa del pago por concepto de sueldo o salario y demás beneficios y contribuciones sociales que señale la normatividad vigente y que se deriven de la propuesta del Contratista. Además de voucher de depósito electrónico de sueldo.
- c) Las constancias de pago por concepto de aportaciones a ESSALUD, SPP o el Sistema Nacional de Pensiones, CTS y Seguro Complementario de Trabajo de Riesgo (SCTR) u otra obligación que exista o se cree, del personal del Contratista que presta el servicio.

En caso de que el Contratista no cumpla con adjuntar a su valorización la documentación antes indicada, la valorización le será devuelta, y el plazo para la aprobación de esta por la dependencia correspondiente, empezará a contabilizarse desde la fecha de subsanación de las observaciones formuladas, siendo de su responsabilidad el oportuno pago de su personal.

CONDICIÓN PARA RESOLUCIÓN:

Se considera como incumplimiento de las obligaciones contractuales, el retraso injustificado en el pago de las remuneraciones y demás beneficios sociales a cargo del Contratista.

APÉNDICE N° 01
DESCRIPCIÓN DETALLADA DEL SERVICIO

I. SERVICIO DE REEMPLAZO DE EMPAQUES ESPIROMETÁLICOS EN UNIONES BRIDADAS Y TENSIONADO DE ESPÁRRAGOS EN REACTORES Y HORNO EN PLANTA RCA -RFTL

El servicio consiste en establecer procedimientos y mejores prácticas basados en la norma ASME-PCC-1, para el correcto apriete y tensionado de uniones bridadas en hornos y reactores de la planta de Reformado Catalítico – RCA de Refinería Talara, a fin de aumentar la disponibilidad y confiabilidad de los equipos críticos, garantizando una correcta seguridad de procesos eliminando toda probabilidad de fugas en equipos presurizados.

1. REEMPLAZO DE EMPAQUE EN UNIÓN BRIDADA DE 30"X600 ASOCIADAS A REACTORES RCA-R-001/002/003

- a) EL CONTRATISTA, es responsable de realizar el reemplazo de empaques espirometálicos de 30"x600 en especificación SS-321, que se encuentran ubicadas en las uniones bridadas de los reactores que se encuentran en la plataforma superior (**Ver Anexo 3-A**). Los empaques espirometálicos serán suministrado por PETROPERÚ.
- b) En esta partida se contemplan todos los trabajos necesarios para realizar el retiro total de espárragos, limpieza de caras de bridas, limpieza total de espárragos y tuercas, lubricación, así como el retiro del empaque e instalación del empaque nuevo.
- c) Para la reinstalación de espárragos se deberá de verificar el correcto alineamiento de bridas y libre ingreso de espárragos según ASME-PCC-1, a fin de garantizar una correcta instalación.
- d) Para el desarrollo de estas actividades de contará con apoyo de Grúa para realizar la retenida del "codo de Ingreso a reactor" (**Ver Apéndice 3-A**) y será proporcionada por Petroperú.
- e) El contratista es responsable de contar con todas las herramientas, recursos y consumibles necesarios tales como, llaves, dados, encastres, pistolas neumáticas, tecles, eslingas, sogas, señoritas, caballetes, trapos, lubricantes de espárragos, desengrasantes, entre otros para el correcto desarrollo de estas actividades.
- f) El retiro / reposición de aislamiento térmico y armados de andamios será asumido por Petroperú.
- g) Se estima que para el desarrollo de esta actividad se requieran **frentes de trabajos en doble turno de 12 horas**, para lo cual EL CONTRATISTA, y será coordinada con el Administrador del servicio.

2. REEMPLAZO DE EMPAQUES ESPIROMETÁLICOS EN UNIÓN BRIDADA DE 24"X600

2.1 BRIDAS ASOCIADAS A LÍNEAS DE REACTORES RCA-R-001/002/003

- a) EL CONTRATISTA, es responsable de realizar el reemplazo de empaques espirometálicos de 24"x600 en especificación SS-316L, que se encuentran ubicadas en las uniones bridadas asociadas a los reactores que se encuentran en la plataforma superior (ingreso y salida, incluyendo las uniones bridadas de la línea de ingreso al equipo Packinox RCA-E-001 que proviene de la línea de salida del reactor 3) (**Ver Anexo 3-A**). Los empaques espirometálicos serán suministrado por PETROPERÚ.
- b) En esta partida se contemplan todos los trabajos necesarios para realizar el retiro total de espárragos, limpieza de caras de bridas, limpieza total de espárragos y tuercas, lubricación, así como el retiro del empaque e instalación del empaque nuevo.

- c) Para la reinstalación de espárragos se deberá de verificar el correcto alineamiento de bridas y libre ingreso de espárragos según ASME-PCC-1, a fin de garantizar una correcta instalación.
- d) El contratista es responsable de contar con todas las herramientas, recursos y consumibles necesarios tales como, llaves, dados, encastres, pistolas neumáticas, tecles, eslingas, sogas, señoritas, caballetes, trapos, lubricantes de espárragos, desengrasantes, entre otros para el correcto desarrollo de estas actividades,
- e) El retiro / reposición de aislamiento térmico y armados de andamios será asumido por Petroperú.
- f) Se estima que para el desarrollo de esta actividad se requieran **frentes de trabajos en doble turno de 12 horas**, para lo cual EL CONTRATISTA, y será coordinada con el Administrador del servicio.

2.2 BRIDAS ASOCIADAS A LINEAS DE INGRESO Y SALIDA DE HORNOS RCA-H-001/002/003

- a) EL CONTRATISTA, es responsable de realizar el reemplazo de empaques espirometálicos de 24"x600 en especificación SS-316L, que se encuentran ubicadas en las uniones bridadas asociadas a las líneas de ingreso y salida de los hornos que se encuentran en la plataforma inferior (**Ver Anexo 3-A**). Los empaques espirometálicos serán suministrado por PETROPERÚ.
- b) En esta partida se contemplan todos los trabajos necesarios para realizar el retiro total de espárragos, limpieza de caras de bridas, limpieza total de espárragos y tuercas, lubricación, así como el retiro del empaque e instalación del empaque nuevo.
- c) Para la reinstalación de espárragos se deberá de verificar el correcto alineamiento de bridas y libre ingreso de espárragos según ASME-PCC-1, a fin de garantizar una correcta instalación.
- d) El contratista es responsable de contar con todas las herramientas, recursos y consumibles necesarios tales como, llaves, dados, encastres, pistolas neumáticas, tecles, eslingas, sogas, señoritas, caballetes, trapos, lubricantes de espárragos, desengrasantes, entre otros para el correcto desarrollo de estas actividades.
- e) El retiro / reposición de aislamiento térmico y armados de andamios será asumido por Petroperú.
- f) Se estima que para el desarrollo de esta actividad se requieran **frentes de trabajos en doble turno de 12 horas**, para lo cual EL CONTRATISTA, y será coordinada con el Administrador del servicio.

3. TENSIONADO DE ESPÁRRAGO Ø 1-7/8" DE DIFERENTES LONGITUDES

- a) EL CONTRATISTA, al finalizar los trabajos preliminares de los ítems 2,3 y 4 en la secuencia establecida, procederá a realizar el tensionado hidráulico de espárragos de todas las uniones bridadas de 24" y 30" de las líneas de ingreso y salida de los hornos y reactores (Incluye las líneas del equipo Packinox) de la planta de RCA de acuerdo con la norma **ASME-PCC-1** y en función del diámetro del espárrago.
- b) Para los trabajos de Tensionado de espárragos, EL CONTRATISTA deberá tener en consideración las presiones de **PA= 12,671 PSI** y **PB= 10,031 PSI**, indicadas en el dossier de calidad de los equipos durante el proyecto y de acuerdo con el alcance de las recomendaciones de Ingeniería REC-CIM-621-2023 y REC-CIM- 636-2023.
- c) Al postor ganador de la buena pro se le brindará la recomendación de Ingeniería de Petroperú REC-CIM-621-2023 y REC-CIM-636-2023, en la cual se especifica que se siga con los procedimientos N.º PP-02070-C-258 y 02070-GEN-QUA-AST02-001

(documentos internos), cuyo fundamento se encuentran en el **ASME-PCC-1**, para el desarrollo de actividades y será en coordinación con el Administrador del Servicio.

- d) En esta partida EL CONTRATISTA, es responsable y asume a todo costo el suministro de todos los equipos y herramientas necesarias para el correcto desarrollo de estas actividades, así como el personal capacitado a fin de garantizar un trabajo de calidad.
- e) PETROPERÚ, sólo suministrará el punto de corriente eléctrica, las extensiones y tomas de los equipos son de responsabilidad de EL CONTRATISTA.
- f) Antes del inicio de actividades, EL CONTRATISTA deberá elaborar un procedimiento y cronograma de trabajos, el mismo que debe ser remitido al Administrador del Servicio para la revisión y visto bueno, éste a su vez podrá soportarse en la Jefatura de Ingeniería de Mantenimiento de Petroperú para su validez.
- g) Todos los equipos deben de contar con calibración vigente para el caso de manómetros empleados en el equipo de tensionado de espárragos, así como todos los accesorios como mangueras, bombas hidráulicas, entre otros deben estar en buenas condiciones, la revisión se encontrará a cargo del Administrador del servicio.
- g) Para el desarrollo de esta actividad se requiere que se realice a **doble turno de 12 horas**, para lo cual EL CONTRATISTA, y será coordinada con el Administrador del servicio.
- h) La cantidad de espárragos empleados en las uniones bridadas asociadas a las líneas de ingreso y salida de los reactores y hornos.

Item	Descripción	Equipo	Cantidad Por Equipo	Cantidad total	Unidad
1	Espárrago de Ø1-7/8"x17-3/4" longitud con doble tuerca Material Espárrago: ASTM A193 Gr. B16 Material Tuerca: ASTM A194 Gr.16	Brida de Manhole de reactores RCA-R-001 RCA-R-002 RCA-R-003	28	84	Unidad
2	Espárrago de Ø1-7/8"x15-1/2" longitud con doble tuerca Material Espárrago: ASTM A193 Gr. B16 Material Tuerca: ASTM A194 Gr.16	Bridas Superiores de codos de Reactores	24	72	Unidad
3	Espárrago de Ø1-7/8"x18-1/2" longitud con doble tuerca Material Espárrago: ASTM A193 Gr. B16 Material Tuerca: ASTM A194 Gr.16	Bridas inferiores de Reactores	24	72	Unidad
4	Espárrago de Ø1-7/8"x13" longitud con doble tuerca Material Espárrago: ASTM A193 Gr. B16 Material Tuerca: ASTM A194 Gr.16	Bridas de ingreso y salida de Hornos 1/2/3	24	144	Unidad
5	Espárrago de Ø1-7/8" con doble tuerca Material Espárrago: ASTM A193 Gr. B16 Material Tuerca: ASTM A194 Gr.16	Bridas de líneas de ingreso a equipo Packinox	24	48	Unidad
			Total	420	Unidad

4. RE-TENSIONADO DE ESPÁRRAGO Ø 1-7/8" DE DIFERENTES LONGITUDES

- a) EL CONTRATISTA, al finalizar los trabajos preliminares de tensionado hidráulico de espárragos indicados en el numeral N° 3 y a solicitud de Petroperú a través del Administrador del Servicio con el soporte de Ingeniería de Mantenimiento, podrán solicitar realizar un Re-Tensionado hidráulico de espárragos de manera parcial o total a las uniones bridadas de 24" y 30" de acuerdo con la norma **ASME-PCC-1** y en función del diámetro del espárrago.
- b) Para los trabajos de Re- Tensionado hidráulico de espárragos, EL CONTRATISTA deberá tener en consideración las presiones de **PA= 16,800 PSI** y **PB= 14,000 PSI** acordadas con El administrador del Servicio e Ingeniería de Mantenimiento, con la finalidad de reducir las mínimas fugas de hidrógeno y garantizar la correcta hermeticidad de las uniones bridadas y cumplir con el alcance de las recomendaciones de Ingeniería REC-CIM-621-2023 y REC-CIM- 636-2023.
- c) En esta partida EL CONTRATISTA, es responsable y asume a todo costo el suministro de todos los equipos y herramientas necesarias para el correcto desarrollo de estas actividades, así como el personal capacitado a fin de garantizar un trabajo de calidad.
- d) PETROPERÚ, sólo suministrará el punto de corriente eléctrica, las extensiones y tomas de los equipos son de responsabilidad de EL CONTRATISTA.
- e) Antes del inicio de actividades, EL CONTRATISTA deberá elaborar un procedimiento y cronograma de trabajos, el mismo que debe ser remitido al Administrador del Servicio para la revisión y visto bueno, éste a su vez podrá soportarse en la Jefatura de Ingeniería de Mantenimiento de Petroperú para su validez.
- f) Todos los equipos deben de contar con calibración vigente para el caso de manómetros empleados en el equipo de tensionado de espárragos, así como todos los accesorios como mangueras, bombas hidráulicas, entre otros deben estar en buenas condiciones, la revisión se encontrará a cargo del Administrador del servicio.
- h) Para el desarrollo de esta actividad se requiere que se realice a **doble turno de 12 horas**, para lo cual EL CONTRATISTA, y será coordinada con el Administrador del servicio.
- g) La cantidad de espárragos empleados en las uniones bridadas asociadas a las líneas de ingreso y salida de los reactores y hornos.

Item	Descripción	Equipo	Cantidad Por Equipo	Cantidad total	Unidad
1	Espárrago de Ø1-7/8"x17-3/4" longitud con doble tuerca Material Espárrago: ASTM A193 Gr. B16 Material Tuerca: ASTM A194 Gr.16	Brida de Manhole de reactores RCA-R-001 RCA-R-002 RCA-R-003	28	84	Unidad
2	Espárrago de Ø1-7/8"x15-1/2" longitud con doble tuerca Material Espárrago: ASTM A193 Gr. B16 Material Tuerca: ASTM A194 Gr.16	Bridas Superiores de codos de Reactores	24	72	Unidad
3	Espárrago de Ø1-7/8"x18-1/2" longitud con doble tuerca Material Espárrago: ASTM A193 Gr. B16 Material Tuerca: ASTM A194 Gr.16	Bridas inferiores de Reactores	24	72	Unidad

4	Espárrago de Ø1-7/8"x13" longitud con doble tuerca Material Espárrago: ASTM A193 Gr. B16 Material Tuerca: ASTM A194 Gr.16	Bridas de ingreso y salida de Hornos 1/2/3	24	144	Unidad
5	Espárrago de Ø1-7/8" con doble tuerca Material Espárrago: ASTM A193 Gr. B16 Material Tuerca: ASTM A194 Gr.16	Bridas de líneas de ingreso a equipo Packinox	24	48	Unidad
Total				420	Unidad

5. INFORMES TÉCNICOS

- Para los trabajos realizados y demás actividades contempladas en el presente servicio, el informe final deberá incluir la relación de trabajos efectuados, la relación de materiales y repuestos utilizados, precisando si los proporcionó Petroperú o la Contratista, los equipos empleados con sus respectivos certificados de calibración, cronograma de trabajos donde se especifique la cantidad de personal y horas hombre trabajadas (GANT), fotografías, cuadro de medidas de elongación de espárragos donde se especifique la secuencia de ajuste y grado de tensionado que se aplique, gráficas de avance, entre otros aspectos que se consideren necesarios.
- Para los trabajos por **garantía del servicio**, este informe o reporte deberá incluir la relación de trabajos efectuados, la relación de materiales y repuestos utilizados, un análisis de la falla ocurrida y las recomendaciones que consideren pertinentes. Deberá incluir, además, las fotos y gráficas que sean convenientes para la mejor referencia y registro de la falla.

Toda esta información deberá ser subida a la nube para lo cual el Administrador del Servicio de PETROPERÚ brindará un acceso puntual con ciertas restricciones.

6. GARANTIA DEL SERVICIO

- Durante el período de garantía (12 meses), la Contratista garantizará la calidad del servicio efectuado, ante fallas por imperfectos que surgen como resultado de una deficiencia en los trabajos realizado.
- Para los trabajos ejecutados por EL CONTRATISTA, el período de garantía será de 12 meses como mínimo, los cuales se contarán a partir de la puesta en operación del equipo intervenido.
- Los servicios de garantía serán totalmente a cargo de la Contratista, que deberá a su cuenta y costo suministrar el personal y los materiales que fueran necesarios. Ninguno de estos conceptos será facturado a PETROPERÚ.
- Dependiendo de la gravedad de la falla, esta podría originar una amonestación y/o la aplicación de una penalidad.
- Al final de la ejecución del mantenimiento por garantía del servicio, la Contratista deberá emitir un Reporte o Informe Técnico de Intervención. Este reporte deberá incluir un análisis de falla (herramienta de ingeniería) con las recomendaciones necesarias para evitar su repetición.

APENDICE N°02
RELACIÓN DE UNIONES BRIDADAS ASOCIADAS A LÍNEAS DE INGRESO Y
SALIDA DE REACTORES Y HORNOS – PLANTA REFORMADO CATALÍTICO
(RCA)

Ítem	Descripción	TAG	Brida (Pulg)	Clase (LB) ASME B 16.5	Descripción de Brida
1	Reactor 01	RCA-R-001	30"	600	Brida de Manhole de ingreso a Reactor (Codo)
			24"	600	Brida Superior de Ingreso a Reactor (Codo)
			24"	600	Brida Inferior de salida de Reactor
2	Reactor 02	RCA-R-002	30"	600	Brida de Manhole de ingreso a Reactor (Codo)
			24"	600	Brida Superior de Ingreso a Reactor (Codo)
			24"	600	Brida Inferior de salida de Reactor
3	Reactor 03	RCA-R-003	30"	600	Brida de Manhole de ingreso a Reactor (Codo)
			24"	600	Brida Superior de Ingreso a Reactor (Codo)
			24"	600	Brida Inferior de salida de Reactor
4	Packinox	RCA-E-003	24"	600	Brida Superior de Ingreso a Packinox
			24"	600	Brida Superior de Ingreso a Packinox
5	Horno 01	RCA-H-001	24"	600	Brida de ingreso de producto a horno
			24"	600	Brida de salida de producto de horno
6	Horno 02	RCA-H-002	24"	600	Brida de ingreso de producto a horno
			24"	600	Brida de salida de producto de horno
7	Horno 03	RCA-H-003	24"	600	Brida de ingreso de producto a horno
			24"	600	Brida de salida de producto de horno

APENDICE N°03
FORMATO DE PROPUESTA

Señores:

Talara, de..... de 2023

Petróleos del Perú - PETROPERU S.A.

Referencia: **"SERVICIO DE REEMPLAZO DE EMPAQUES ESPIROMETÁLICOS EN UNIONES BRIDADAS Y TENSIONADO DE ESPÁRRAGOS EN REACTORES Y HORNO EN PLANTA RCA -RFTL"**

Estimados señores:

El presente tiene por objeto alcanzar nuestra propuesta económica, para la prestación del servicio de la referencia. En tal sentido, nuestra propuesta a Precios Unitarios es la siguiente:

PARTIDA	DESCRIPCION	U.M.	CANT.	P. UNIT (S/)	SUB TOTAL (S/)
1.0.	Reemplazo de Empaque en unión bridada de 24"x600	UN	14		
2.0.	Reemplazo de Empaque en unión bridada de 30"x600	UN	3		
3.0.	Tensionado de Espárrago Ø 1-7/8" de diferentes longitudes	UN	420		
4.0.	Re-Tensionado de Espárrago Ø 1-7/8" de diferentes longitudes	UN	420		
(A) SUB TOTAL					
(B) GASTOS GENERALES (S/.) %					
(C) UTILIDAD (S/.) %					
(A+B+C) SUBTOTAL					
IGV (S/.) 18%					
TOTAL, CON IGV (S/.)					

Son: **S/** (..... con .../100 Soles), incluido el I.G.V.

Atentamente,

Firma:

Nombre:

N° doc. Identidad y Sello del representante legal del Postor

Notas

1. El Plazo mínimo de validez de la oferta será hasta la notificación de la OTT.
2. El Postor respetará la estructura de este Anexo y, consignará sus propios precios unitarios. Estos precios unitarios se deben multiplicar por la cantidad para calcular el precio parcial para cada partida.
3. El Costo Total, en general todos los costos, los precios parciales y totales de la propuesta económica deberán ser expresados hasta con dos decimales.
4. El monto total de la propuesta económica será expresado en letras y números y corresponderán al valor obtenido en el Costo Total de la última celda de la estructura de costos del presente Anexo.
5. Indicar los porcentajes de gastos generales y utilidades en cada casillero.
6. El monto total de suministro de materiales es el total indicado en el Apéndice N° 3A

APENDICE N°03A IMÁGENES REFERENCIALES DE REACTORES Y HORNOS

a) BRIDAS DE 30" y 24" CLASE 600 DE INGRESO DE REACTORES – PLATAFORMA SUPERIOR



Imagen lado oeste #01: Juntas bridadas que presentan fuga en parte superior de reactores. RCA-R-001, RCA-R-002 y RCA-R-003.

- Línea negra reemplazo de empaque de 30" Ø.
- Línea roja reemplazo de empaque de 24" Ø.

b) PLANO DE CORTE DE CODO DE INGRESO A REACTORES RCA-R-001/002/003

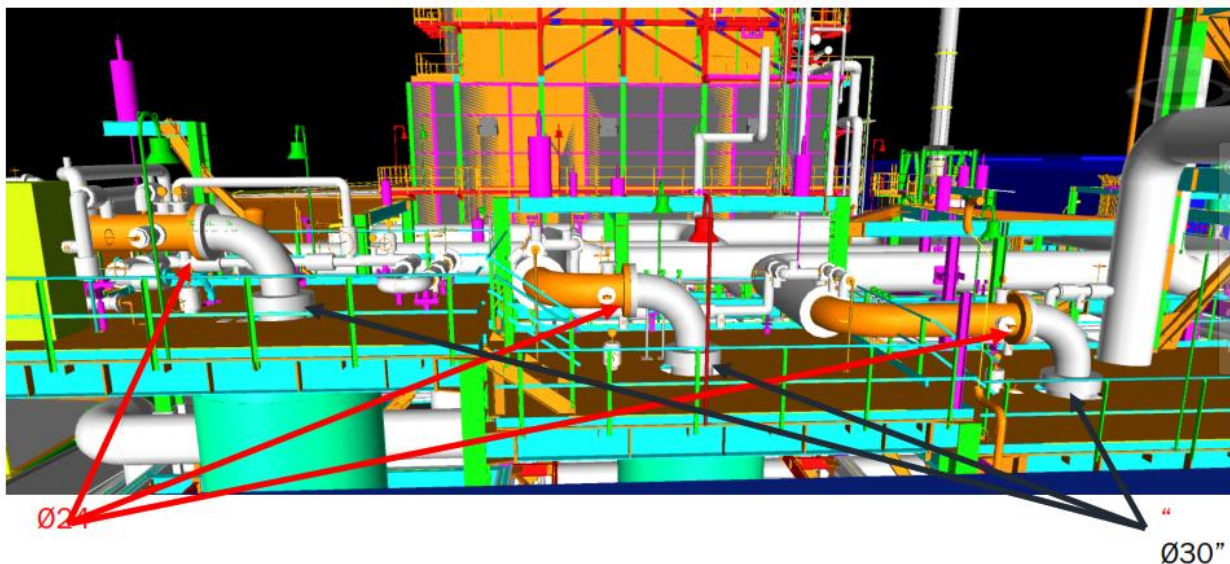
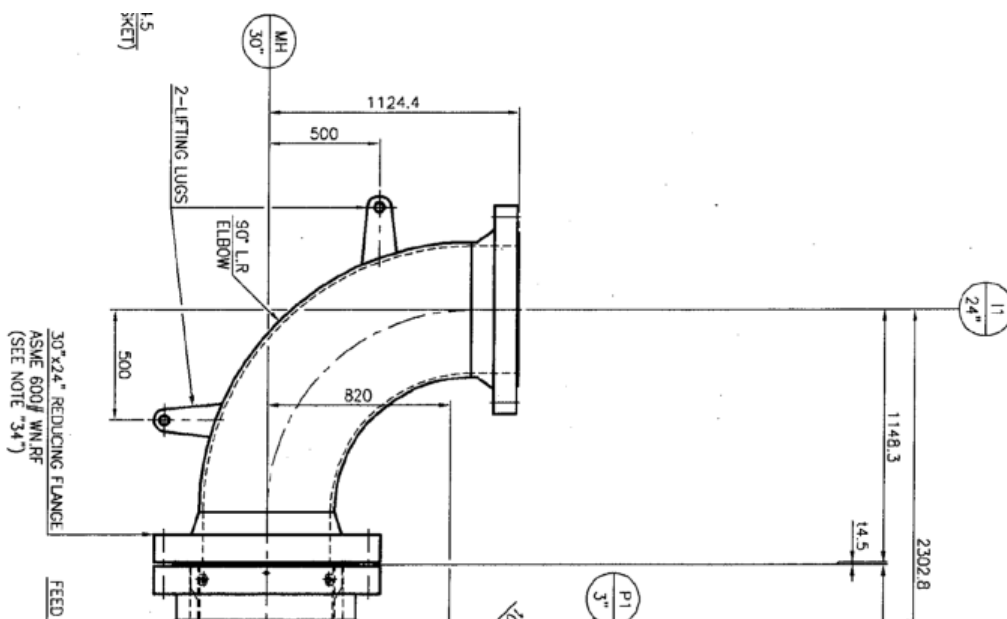

c) BRIDAS DE 24" CLASE 600 DE SALIDA DE REACTORES – PLATAFORMA INFERIOR



Imagen lado oeste #02: Juntas bridadas que presentan fuga en parte inferior de reactores. RCA-R-001, RCA-R-002 y RCA-R-003.

- Línea roja reemplazo de 06 (seis) empaques de 24" Ø.

d) Líneas de ingreso hacia equipo RCA-E-001 – Packinox – Efluentes del reactor RCA-R003

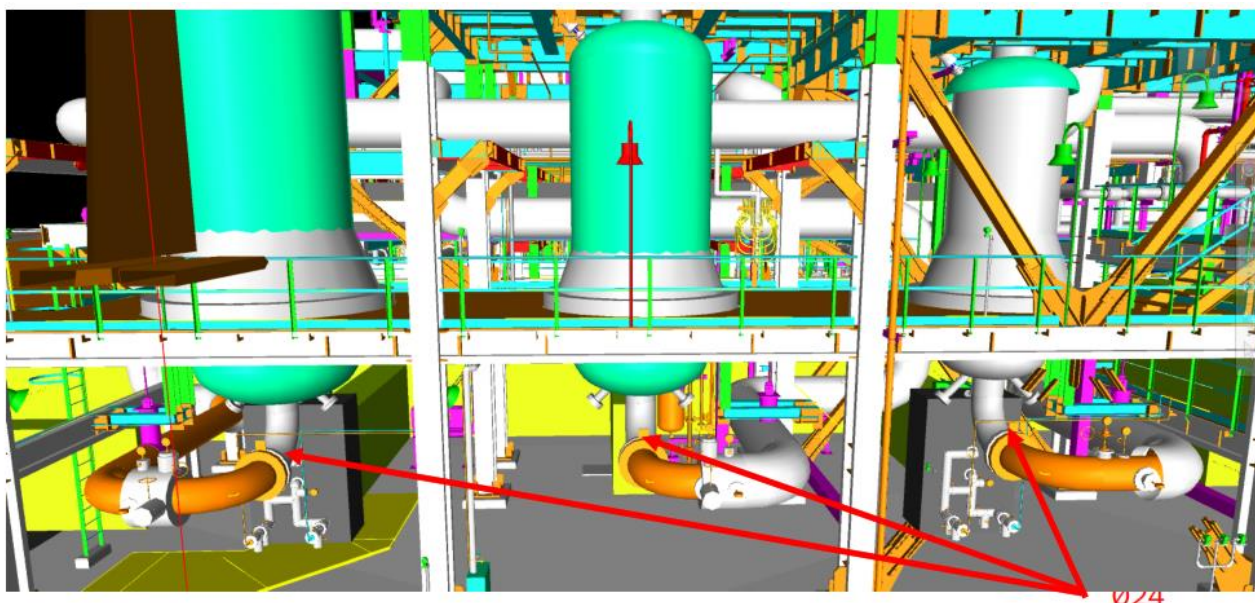
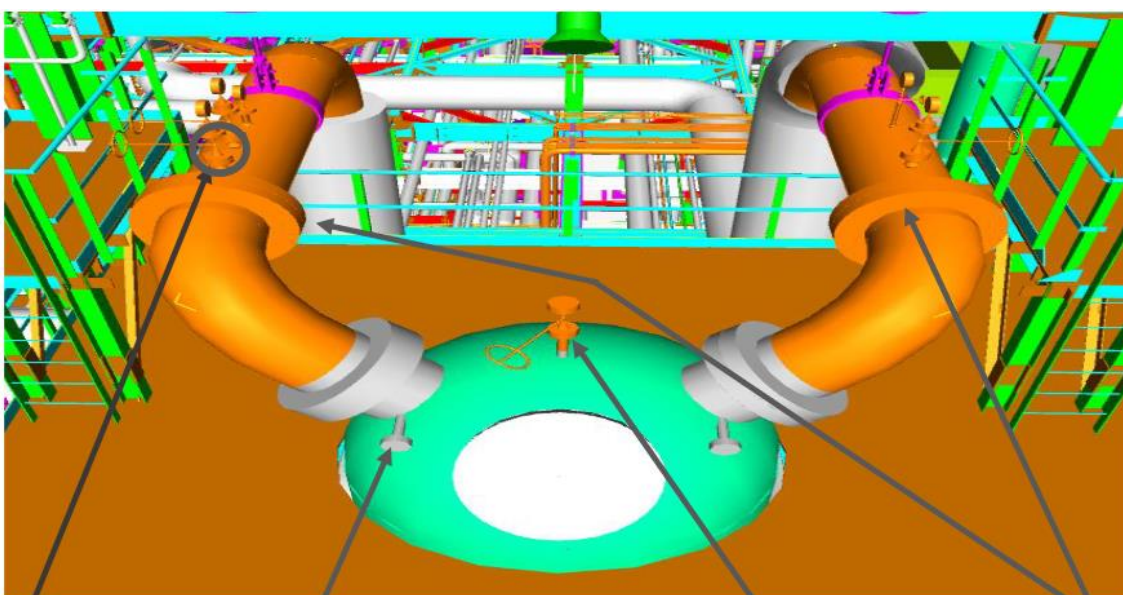

Fuga en
prensa estopa de válvula

fuga en anillo de ajuste Ø2"(A1)

Fuga en junta bridada Ø2" ("U1)

Fuga en junta bridadas Ø24"

Imagen lado oeste #01: Juntas bridadas que presentan fuga en parte superior de RCA-E-001

- Reemplazar dos (02) empaques 316L en uniones bridada de 24"Ø.
- Desembridar brida "U1" con válvula de 2" de diámetro para verificación de sello de brida.
- Limpieza y evaluación de anillo de ajuste en unión bridada de 2"Ø.



FOTO 01, PARTE SUPERIOR DE RCA-E-001: Fuga en dos (02) uniones bridadas de 24" Ø x 600 psi.

e) BRIDAS DE 24"X600 DE INGRESO Y SALIDA DE HORNOS



Imagen lado este #03: Juntas bridadas que presentan fuga en parte inferior de Hornos.

- Línea roja reemplazo de 06 (seis) empaques de 24" Ø.

APENDICE N°04
PERFIL Y FUNCIONES DEL PERSONAL

ASPECTOS GENERALES DEL PERSONAL

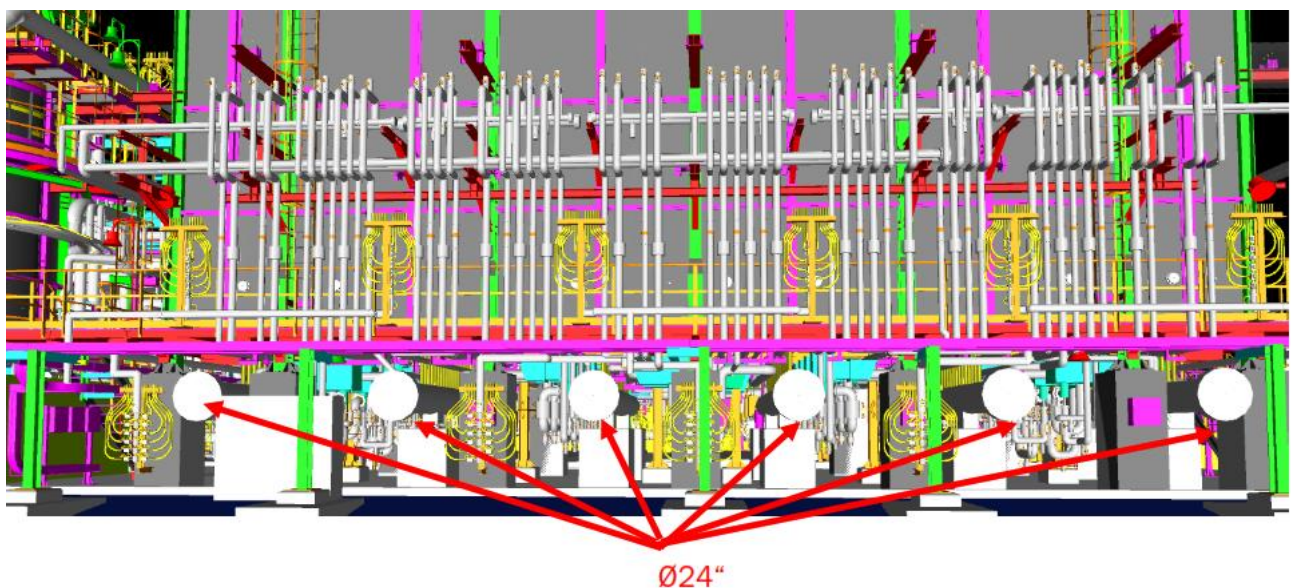
- Este servicio debe ser realizado por personal capacitado y con experiencia suficiente para la ejecución de estos trabajos, de tal forma de asegurar un servicio eficiente y de calidad, de acuerdo con los requerimientos de PETROPERÚ. Para tal efecto, el Contratista deberá presentar, el organigrama de los recursos humanos que empleará para la ejecución del servicio. Este será referencial y deberá incrementarse en caso de mayor carga de trabajo.
- El personal que el Contratista asigne para la ejecución del servicio deberá cumplir o superar el perfil y las funciones indicados a continuación.
- PETROPERÚ ha implementado la autoridad para detener trabajos, denominada “**STOP WORK**”, en cuyo sentido todo trabajador no solo tiene el derecho sino la obligación de detener el trabajo si las condiciones no son seguras para quien lo ejecuta o para los trabajadores que se encuentran cerca; la no aplicación del “**STOP WORK**” o el hostigamiento para no aplicarlo será considerado como Falta. **Ver Apéndice 5.**
- La experiencia del personal será verificada por el supervisor administrador del servicio, pudiendo ser rechazado de no cumplir con la experiencia requerida.
- Para grados y títulos que fueron expedidos en el extranjero, se deberá acreditar que se encuentran registrados en la Superintendencia Nacional de Educación Universitaria (SUNEDU), conforme a la normativa especial del reglamento de registro de Grados y títulos, aprobado por Resolución del Consejo Directivo N° 009-2015-SUNEDU/cd, a la participación efectiva del personal en el servicio.
- El CONTRATISTA tomará las acciones correspondientes para prevenir, que el personal asignado para la ejecución del servicio no tenga enfermedades (tipo epilepsia) o fobias (a la altura, a lugares cerrados, etc.), en caso ingrese a las instalaciones de la Refinería personal con estas condiciones de salud, esto será de entera responsabilidad del CONTRATISTA; por lo que, será responsable de cualquier daño personal o material que pudiera ocurrir, debiendo asumir a su costo las acciones correctivas o atención del personal que sea necesario.
- El CONTRATISTA se obliga a retirar y reemplazar al personal que PETROPERU S.A. no considere idóneo, sin responsabilidad alguna para PETROPERU S.A.
- El CONTRATISTA realizará la gestión oportuna para los pases del personal del CONTRATISTA; de forma tal que no involucre retrasos al inicio de los trabajos. Para tal efecto, el CONTRATISTA deberá tramitar los pases con anticipación, entregando todos los documentos y seguros necesarios.
- El CONTRATISTA realizará todos los trámites y aspectos administrativos involucrados a su personal. Asimismo, el CONTRATISTA será plenamente responsable del pago de todos los beneficios y tributos que tengan que pagarse por este servicio. PETROPERU S.A. no se responsabilizará por ninguno de estos aspectos.
- El CONTRATISTA asumirá el costo de hospedaje, alimentación y movilidad de su personal y cualquier otro gasto relativo al mismo, siendo de entera responsabilidad del CONTRATISTA.
- El CONTRATISTA deberá presentar, previo al inicio del servicio y previo al inicio de algún trabajo específico, un listado de personal con la documentación correspondiente que certifique el entrenamiento, calificación y competencia técnica del Ingeniero Responsable del Servicio.

- **El Contratista cuando la carga de trabajo aumente, dispondrá de personal adicional, a fin de atender y cumplir satisfactoriamente con los plazos establecidos en cada intervención.**
- Para que el personal ingrese a las instalaciones de PETROPERU S.A., a fin de efectuar el servicio, deberá contar con la ficha de identificación o pase otorgado por la Jefatura Ambiente, Seguridad y Salud Ocupacional Talara.
- La Ficha de Identificación o el pase, deberá ser devuelto a PETROPERU S.A. al cese del trabajador. Es responsabilidad del CONTRATISTA la devolución de las indicadas Fichas o pases. El incumplimiento originará una penalidad conforme se indica en el Numeral 13 de las Condiciones Técnicas.
- Antes del inicio del servicio se deberá brindar al personal charlas de inducción relativas a los trabajos industriales y sus procedimientos y diariamente charlas de seguridad de 5 minutos, que lo informen y motiven para ejecutar en forma apropiada los trabajos programados para el día, respetando las normas existentes y siguiendo los lineamientos y pautas de seguridad y protección ambiental.
- El CONTRATISTA deberá registrar todas las charlas dictadas y llevar un control de asistencia donde firmen todos los asistentes, incluyendo el expositor.
- El CONTRATISTA estará a cargo de todos los aspectos administrativos involucrados a su personal y será responsable de todos los aspectos legales y laborales relativos a su personal, el cual dependerá exclusivamente del CONTRATISTA.
- Cabe indicar que no existirá en ningún momento relación laboral entre PETROPERU S.A. y el CONTRATISTA, ni entre PETROPERU S.A. y el personal del CONTRATISTA y/o SUBCONTRATISTA si los hubiere, ya que la relación contractual que se desarrollará será de naturaleza puramente civil.
- Deberá mantenerse en forma permanente agua para consumo humano en botellones en su respectivo soporte y vasos descartables.
- En casos de Paradas de Planta, trabajos continuos programadas o no, de ser necesario, el CONTRATISTA proveerá la cena (alimento de noche) a aquellos trabajadores que por requerimiento del trabajo deban continuar sus labores sin retirarse del área de trabajo.
- El CONTRATISTA dispondrá de personal altamente calificado, en cantidad suficiente y con conocimiento y/o experiencia en trabajos de tensionado hidráulico de espárragos, de tal forma que nos permita obtener un servicio eficiente y de acuerdo a los requerimientos de PETROPERU S.A., para tal efecto, el CONTRATISTA deberá presentar junto a su propuesta, el organigrama de los recursos humanos que empleará para la ejecución del servicio.
- Para todos los casos, es necesario que el personal que se asigne al servicio esté en buenas condiciones de salud, sin restricciones de ningún tipo y que tenga una aptitud física apropiada que le permita efectuar trabajos en talleres, en altura o en ambientes cerrados.
- En caso de renuncia o retiro por fuerza mayor de alguno de estos ingenieros, deberá ser reemplazado por otro que cumpla el perfil indicado en las Condiciones Técnicas. PETROPERU S.A. se reserva el derecho de rechazar al personal que considere no idóneo.
- El CONTRATISTA presentará al Administrador del Servicio de PETROPERU S.A., una carta en caso el (los) ingeniero(s) presentado(s) no pudiera(n) asumir el cargo propuesto para el servicio e indicando las causas que le(s) impide(n) asumir dicho cargo; en caso de ser aceptado por PETROPERU S.A., éste (éstos) deberá(n) ser reemplazado(s) por

otro ingeniero de experiencia similar o mayor experiencia acreditada, de acuerdo con lo indicado en las bases.

1. SUPERVISOR DE MANTENIMIENTO MECÁNICO

Perfil y Experiencia

- Profesional titulado y colegiado en las carreras de Ing. Mecánica, Ing. Mecánica Eléctrica, Ing. Industrial, Ing. Mecatrónica, con experiencia comprobada como mínimo de 2 años como supervisor de mantenimiento mecánico.
- Debe contar con experiencia comprobada en trabajos de montaje, mantenimiento de equipos mecánicos en el sector Oil & Gas.
- Con conocimientos intermedios de informática en aplicativos como Ms. Excel, Ms. Word, Ms. Power Point, Ms. Project.
- Contar con capacitación y/o estudios de especialización en seguridad y salud en el trabajo, estos temas deben acumular una duración mínima de 32 horas.
- Poseer mínimo licencia de conducir vigente Clase A Categoría I.

Funciones:

- Estará asignado a exclusividad para el presente servicio y deberá estar en el lugar de trabajo en forma permanente.
- Responsable de establecer, mejorar, planificar, programar y ejecutar todos los trabajos relacionados al presente servicio en coordinación con el Administrador del Servicio que Petroperú asigne.
- Tendrá a cargo la dirección técnica de los trabajos de reemplazo de empaques espirometálicos, alineamiento de bridas y tensionado de espárragos de acuerdo a ASME PCC-1, el mismo que tendrá poder de decisión y no requerirá ratificación alguna por parte del CONTRATISTA, pues ejercerá en nombre y en representación de éste, el manejo técnico, administrativo, contractual y demás asuntos necesarios para la correcta ejecución de la prestación. Dentro de Refinería Talara todo el personal del CONTRATISTA estará bajo su mando, siendo responsable de las acciones de su personal y siendo el responsable de coordinar con el Administrador del Servicio.
- Realizar el seguimiento para establecer, informar y reportar las necesidades de aprovisionamiento de materiales, consumibles, herramientas, repuestos y equipos requeridos para el servicio y debe ser comunicados al cliente, a través del administrador del servicio.
- Responsable de realizar el seguimiento y cumplimiento de los acuerdos establecidos en las reuniones con EL CLIENTE.
- Será representante de la compañía en todas las reuniones y coordinaciones que se efectúen, con amplio poder de decisión.
- Cualquier infracción o daño contra la integridad de las equipos, unidades, vehículos e instalaciones de PETROPERU S.A., o contra la seguridad y la protección ambiental y/o contra terceros cometida por el personal del CONTRATISTA que origine una reparación para restituir a su condición original será asumida totalmente por el CONTRATISTA.

2. SUPERVISOR DE SEGURIDAD Y SALUD EN EL TRABAJO (CASS):

Perfil

- Ingeniero Titulado, colegiado y habilitado, en carreras de ingeniería u otras especialidades asociadas al servicio. Mínimo (02) dos años de experiencia laboral en la gestión de seguridad, salud en el trabajo y ambiental en la actividad de

hidrocarburos, minería, industrias químicas, construcción o afín a la actividad que realiza la empresa contratista.

- Con capacitación y/o estudios de especialización en seguridad y salud en el trabajo, estos temas deben acumular una duración mínima de 120 horas. Deseables cursos de ambiental y calidad. Capacitación en el(los) trabajo(s) de alto riesgo a ejecutar. Acreditada a través de copia de certificados Diplomados o Cursos de Especialización emitidos por el centro de capacitación (debe apreciarse la cantidad de horas de capacitación). Para acreditar el conocimiento, la duración mínima de un curso en SST debe ser de 8 horas; asimismo, no se aceptarán los cursos de inducción.
- Capacitación en el(los) trabajo(s) de alto riesgo a ejecutar.

Experiencia

- Dentro de la experiencia de dos años, debe contar con (01) un año de experiencia en la actividad específica que realizará la empresa contratista. Para actividades relacionadas al sector minero, el tiempo de experiencia debe ser de (03) tres años y/o según requerimiento del cliente minero. Experiencia será contabilizada DESDE LA COLEGIATURA DEL PROFESIONAL.

Funciones:

- El Supervisor de Seguridad CASS será asignado como el responsable del cumplimiento de las normas de seguridad y protección ambiental vigentes durante la ejecución de los trabajos del servicio, en adición a ser el responsable de la capacitación permanente de su personal.
- Estará asignado a exclusividad para el presente servicio y deberá estar en el lugar de trabajo en forma permanente
- Velará por que los trabajos de mantenimiento se ejecuten cumpliendo todas las normas de seguridad y protección ambiental vigentes, de acuerdo con lo indicado en el "Manual de Seguridad, Salud y Protección Ambiental para CONTRATISTAS"

3. ACREDITACIÓN

Para acreditar el perfil del personal deberá presentarse al inicio del servicio:

- CV documentado
- Copia de título profesional
- Constancias de trabajo
- Constancias o certificados de estudio
- Para certificaciones internacionales, copia de certificado vigente
- Copia de licencia de conducir según corresponda
- Constancias, diplomas o certificados de cursos

El CONTRATISTA durante la vigencia del Contrato ejecutará la prestación, con la cantidad mínima de personal indicado a continuación:

Especialidad	Cantidad de Personas
SUPERVISOR DE MANTENIMIENTO MECÁNICO	02
SUPERVISOR DE SEGURIDAD Y SALUD EN EL TRABAJO (CASS)	02
TECNICO DE MANTENIMIENTO MECÁNICO CERTIFICADO EN USO DE EQUIPOS DE TENSIONADO DE PERNOS	16

No obstante, al ser un servicio por precios unitarios, la CONTRATISTA deberá considerar la cantidad necesaria de personal para el cumplimiento de los trabajos de Mantenimiento preventivo y correctivo de equipos rotativos de Refinerías Talara.

APENDICE N°05 **CONDICIONES MÍNIMAS DE SEGURIDAD**

La CONTRATISTA deberá cumplir con todas las disposiciones legales y contractuales vigentes sobre Seguridad, Higiene Industrial, Ambiente y otras disciplinas afines, igualmente, con todos los reglamentos y procedimientos que PETROPERÚ tenga vigente.

A. ESTÁNDARES Y DIRECTIVAS QHSSE APLICABLES A LA GESTIÓN DE CONTRATISTAS Y SUB-CONTRATISTAS

Referencia: Circular GGRL-0731-2021 del 05.03.21

Se mantienen vigentes los siguientes documentos normativos QHSSE, cuyo cumplimiento es de carácter obligatorio para todos los Contratistas y Sub-Contratistas en labor presencial:

- Política: Política de Gestión Integrada de la Calidad, Ambiente, Seguridad y Salud en el Trabajo.
- Manual M.SEGU-CO-PR: Manual Corporativo Seguridad, Salud y Protección Ambiental para Contratistas.
- Circular GGRL-6135-2020: Curso de Inducción Prevención y Control Covid-19 para personal contratista de PETROPERU.
- Circular GGRL-6399-2020: Inclusión de profesional QHSSE en las Condiciones Técnicas para Contratistas.
- Circular GGRL-6465-2020: Cláusulas y Penalidades de Ambiente, Seguridad y Salud en el trabajo para Nuevos Contratos de Servicios y Obras.
- Circular GGRL-0440-2022: Plan para la Vigilancia, Prevención y Control de la COVID-19 de PETROPERÚ S.A. v.8 (Actualizado el 05.10.2022)
- Circular GGRL-0614-2021: Documentación Covid-19 de Contratistas para Ingreso a Instalaciones.
- Procedimiento PROO1-246 “Gestión de Permisos de Trabajo” v.3
- Procedimiento PROA1-060: Gestión y Manejo de Residuos Sólidos.
- Circular GSUM-SCCO-018-2019: Actualización de Modelo de Estructura de Condiciones Técnicas – Acápites Seguridad y Protección del Ambiente.

B. CLÁUSULAS DE AMBIENTE, SEGURIDAD Y SALUD OCUPACIONAL PARA NUEVOS CONTRATOS DE SERVICIOS

1. Todo Contratista que desarrolle labores presenciales en las instalaciones de PETROPERÚ debe cumplir los procedimientos de prevención del COVID-19 aplicables a Contratistas recogidos en el Plan para la Vigilancia, Prevención y Control COVID-19 de PETROPERÚ, de no hacerlo será causal de resolución de contrato. Adicionalmente, el Contratista se encuentra obligado a contar con un “Plan de Vigilancia, Prevención y Control de la COVID-19”, conforme a la Resolución Ministerial N° 448-2020-MINSA, sus modificatorias y los Protocolos Sectoriales que le correspondan. El referido plan debe ser registrado o notificado ante el Ministerio de Salud (MINSA) y comunicado al Administrador de Contrato, previo al inicio del servicio u obra, señalando expresamente que su incumplimiento será causal de resolución de contrato.
2. En caso el Contratista, sus trabajadores y/o personal:

- Intente o cometa actos de sustracción (robo o hurto) de bienes o sustancias de propiedad de PETROPERÚ, o
 - Se presente a laborar bajo la influencia del alcohol o las drogas,
- PETROPERÚ como medida inmediata prohibirán el ingreso del trabajador relacionado con dicho incumplimiento a cualquier de sus instalaciones de manera indeterminada, sin perjuicio de adoptar las medidas pertinentes contra el Contratista.

C. IMPLEMENTACIÓN DE AUTORIDAD PARA DETENER TRABAJOS (STOP WORK) EN ACTIVIDADES REALIZADAS POR CONTRATISTAS

Referencia: Circular GGRL-0687-2020 de 01-03-2021

- De acuerdo con lo establecido en el Art. 63 de la Ley 29783, Ley de Seguridad y Salud en el Trabajo, cuyo texto indica *“El empleador establece las medidas y da instrucciones necesarias para que, en caso de un peligro inminente que constituya un riesgo importante o intolerable para la seguridad y salud de los trabajadores, estos puedan interrumpir sus actividades, e incluso, si fuera necesario, abandonar de inmediato el domicilio o lugar físico donde se desarrollan las labores. No se pueden reanudar las labores mientras el riesgo no se haya reducido o controlado”*.
- En esta línea, PETROPERÚ ha implementado la autoridad para detener trabajos, denominada **“STOP WORK”**, cuya aplicación se ejecuta siempre y cuando no se haya llegado a un acuerdo en controlar el peligro que constituye un riesgo al personal; esta búsqueda del respectivo control se lleva a cabo en el proceso de intervención mediante el uso de la Tarjeta PETROPERÚ T-Cuida o similares, relacionados con el enfoque de Seguridad Basada en el Comportamiento, en cuyo sentido todo trabajador no solo tiene el derecho sino la obligación de detener el trabajo si las condiciones no son seguras para quien lo ejecuta o para los trabajadores que se encuentran cerca; la no aplicación del **“STOP WORK”** o el hostigamiento para no aplicarlo será considerado como Falta.

D. DOCUMENTACIÓN COVID-19 DE CONTRATISTAS PARA INGRESO A INSTALACIONES

Referencia: Circular GCRL-0614-2021 de 24-02-2021

Con el objetivo de verificar la estrategia preventiva y cumplimiento normativo COVID-19 por parte de las compañías contratistas, informamos que a partir de la fecha es requisito para ingresar a laborar a nuestras instalaciones la validación de la siguiente documentación:

1. Plan para la Vigilancia, Prevención y Control de la COVID-19 de la contratista debidamente actualizado y aprobado, así como, la evidencia de envío al MINSA/CENSOPAS,
2. Registro de capacitación de los trabajadores en medidas de bioseguridad y su propio Plan COVID-19, con duración mínima de dos horas,
3. Informe resumen digital de evaluación COVID-19 del personal (firmado por el representante de salud ocupacional del contratista), y
4. Carta del representante legal del contratista que autoriza las labores del personal del grupo de riesgo, según sea el caso.

En este sentido, cada administrador de contrato solicitará a la Jefatura QHSSE de su sede, la asignación de un usuario y clave en el aplicativo web Tema Integra® para la compañía contratista bajo su administración. Esta última cargará la información digital indicada líneas arriba para validación de la empresa Tema Litoclean que nos brinda el servicio “Control, Monitoreo y Verificación de Lineamientos de Bioseguridad COVID-19”. Seguidamente, el contratista incluirá la constancia de validación que emite el aplicativo dentro de su expediente de solicitud de ingreso de personal.

Finalmente, las dependencias que administran contratistas en labor presencial deben asegurar que las respectivas empresas completen el carguío o subsanación de la información pendiente en la plataforma Tema Integra® hasta el 10/03/2021, de lo contrario,

se restringirá el acceso a nuestras instalaciones de dichas empresas.

E. OBLIGACIONES Y RESPONSABILIDADES DEL CONTRATISTA RESPECTO A SEGURIDAD Y MEDIO AMBIENTE:

Seguridad

Para el presente servicio se considera la calificación de nivel de riesgo “ALTO” (evaluación según el Procedimiento PROO1-390 v.1 GESTION CASS PARA CONTRATISTAS); cantidad de trabajadores: menos de 20 en las instalaciones de PETROPERU.

Documentos para presentar por la empresa contratista: Para la reunión de apertura el contratista debe proveer previamente en digital al administrador de contrato la siguiente información, según aplique:

- a) Mapa de Proceso de la contratista, en la que esté incluido el servicio a ejecutar en PETROPERÚ.
- b) Registro de entrega a todo el personal de la “Política de Gestión Integrada de la Calidad, Ambiente, Seguridad de Procesos y Seguridad en el Trabajo” de PETROPERÚ y del contratista.
- c) Registro de entrega a todo el personal del Reglamento Interno de Seguridad y Salud en el Trabajo (RISST) de PETROPERÚ y del contratista.
- d) Estructura organizacional de la empresa contratista, incluir los puestos de dirección (gerencias), puestos del proyecto (operativos y CASS); especificando nombres, correos y números de contacto. (Es responsabilidad del contratista mantener actualizada la estructura y puestos).
- e) Perfil de cada puesto de trabajo.
- f) Programa de Capacitación en Seguridad y Salud en el Trabajo o gestión integrada con un mínimo de 04 cursos de seguridad/año; la programación y ejecución debe ser proporcional al tiempo de duración del servicio. (artículo 35 literal b Ley N° 29783).
- g) Procedimientos operativos y de seguridad aplicables al servicio, tales como procedimiento de la actividad a ejecutar, IPERC, trabajos de alto riesgo, investigación de incidentes, entre otros aplicables.
- h) Matriz IPERC y Ambiental de las actividades del servicio a ejecutar, de acuerdo con los procedimientos vigentes de PETROPERÚ.
- i) Inducción específica en el área de trabajo (Anexo 06) de todos los trabajadores.
- j) Estadísticas de Seguridad y Salud en el Trabajo de los últimos tres años, según aplique.
- k) Plan de respuesta a emergencias, de acuerdo con sus procesos y la naturaleza del servicio.
- l) Formato FORO1-228, "Plan de Actividades de Seguridad, Salud y Ambiente (PASSA)". El mismo que debe contener el programa de reuniones del comité, inspecciones, auditorías, capacitaciones, vigilancia médica, calibración de instrumentos, monitoreos, simulacros, presupuestos, entre otros aplicables.
- m) Certificaciones requeridas del personal, de acuerdo con el trabajo a ejecutar.
- n) En caso de empresas contratistas de transporte de materiales peligrosos por vía terrestre deben presentar el plan y programa de fatiga y somnolencia.
- o) En caso de transporte de RR.SS. debe cumplirse con toda la documentación solicitada en el Reglamento de la Ley de Residuos Sólidos y deben tener toda la documentación exigible a una EO-RS.
- p) Requisitos que establece el contrato u otros aplicables al servicio.

En caso de empresas contratistas que brinden servicios portuarios básicos deben presentar información documentada de su Sistema de Gestión de Calidad (Política, manuales, procedimientos).

Culminada la Reunión de Apertura, el administrador de contrato debe rellenar el formato FORO1-689, “Check List de Reunión de Apertura”, el cual será un requisito indispensable

para el inicio de labores operativas de la empresa contratista; en caso de no ser presentado, se restringirá el ingreso de la empresa contratista a las instalaciones de PETROPERÚ.

Está prohibido el ingreso de dispositivos con fuentes de ignición a áreas operativas, acorde a la **Circular N° GCAS-SSSO-346-2019**.

La CONTRATISTA deberá implementar los registros del Sistema de Gestión de Seguridad y Salud en el Trabajo, de acuerdo con lo establecido en la R.M. N°050-2013-TR, considerando que la implementación de los referidos registros puede ser fiscalizada en cualquier momento por el Ministerio de Trabajo y Promoción del Empleo (MTPE).

A fin de evidenciar el cumplimiento de la Ley No 29783, Ley de seguridad y Salud en el Trabajo y el D.S.005-2012-TR, Reglamento de la Ley de Seguridad y Salud en el Trabajo, previo al inicio del servicio, la CONTRATISTA deberá presentar al administrador del servicio el Acta de instalación del Comité de Seguridad y Salud en el Trabajo (en caso la CONTRATISTA cuente con más de 20 trabajadores) o elección del supervisor de seguridad y Salud en el Trabajo (en caso la CONTRATISTA cuente con menos de 20 trabajadores).

La CONTRATISTA deberá programar obligatoriamente la asistencia de su personal supervisor a los cursos de permisos de trabajo que programe la Jefatura Ambiente, Seguridad y Salud Ocupacional, el cual debe ser aprobado, caso contrario se procederá a su reemplazo.

Antes del inicio del servicio y cuando el supervisor administrador del servicio lo estime necesario, la CONTRATISTA deberá brindar capacitación a su personal en temas de procedimientos de trabajo, seguridad y protección ambiental relacionados al servicio, que involucren el conocimiento de los riesgos y peligros existentes, formas seguras de trabajo, controles aplicados, medidas preventivas, uso de equipos de protección personal, etc. a fin de que los trabajadores puedan desenvolverse correctamente durante la ejecución de los trabajos relacionados al servicio. Mantener los registros en el sitio de trabajo.

La CONTRATISTA deberá entregar una copia del Reglamento interno de Seguridad y Salud en el trabajo de su empresa (de acuerdo con el D.S. N°009-2005- TR) y mantener un registro de las minutas del Comité Paritario de Seguridad y Salud en el trabajo con los acuerdos tomados y los seguimientos de los mismos. PETROPERÚ S.A podrá solicitar toda la información que estime necesario para comprobar el cumplimiento con la Normativa Legal referida a la Seguridad y Salud de los contratistas.

La CONTRATISTA debe familiarizarse y cumplir obligatoriamente con las Normas Básicas de Seguridad y Protección Ambiental contenidas en el “Manual Corporativo de Seguridad, Salud y Protección Ambiental para CONTRATISTAS”, adjunto, así como con aquellas adicionales que puedan dictarse antes o durante la ejecución de cualquier trabajo u operación y las que señalan las leyes, con el fin de prevenir accidentes y controlar riesgos que puedan poner en peligro la vida, la salud, las instalaciones o el ambiente.

El contratista debe cumplir con el procedimiento PROO1-390 v.1, Gestión CASS para Contratistas.

El contratista debe cumplir con el procedimiento PROO1-246, Gestión de Permisos de Trabajo

Adicionalmente, la CONTRATISTA deberá brindar diariamente charlas de seguridad de 5 minutos en todas las zonas de trabajo, que lo informen y motiven para ejecutar los trabajos en forma apropiada, respetando las normas existentes y siguiendo los reglamentos y pautas de seguridad y protección ambiental.

La CONTRATISTA deberá llevar un registro y control de esta capacitación, donde se registre la firma de cada trabajador, a fin de evidenciar su cumplimiento ante inspecciones de seguridad y auditorías. Esta documentación deberá ser entregada al supervisor administrador del servicio y su no cumplimiento derivará en la aplicación de sanciones y multas correspondientes, inclusive pudiendo llegar a la resolución del contrato.

Todo personal de la CONTRATISTA para la ejecución de la prestación en campo, estará dotado de los implementos de seguridad necesarios en buen estado de conservación durante la vigencia del Contrato (según corresponda: botines, guantes, casco color verde, lentes, protectores buco-nasales para partículas de polvo o vapores orgánicos, respirados para trabajos en espacios confinados, máscaras para soldadores, mandil y guantes de

soldador y operador de equipo de corte, anteojos protectores de oídos, máscaras con filtro para ingresar a los equipos, correas de seguridad tipo arnés, soga de vida de nylon, etc.); así como las herramientas personales y equipos para desarrollar sus actividades, deberá presentarse adecuadamente vestido con mamelucos de algodón y de manera uniforme con el logotipo de la CONTRATISTA impreso. Todos los implementos de seguridad deberán estar en buenas condiciones y en caso de deterioro de alguno de ellos deberán ser reemplazados en forma inmediata. La verificación de los EPPS será responsabilidad de la CONTRATISTA, quien la efectuará en forma continua. No se permitirá el ingreso al área de trabajo al personal que carezca de EPPS. Para los trabajos en altura, la CONTRATISTA proveerá al personal de arneses con línea de vida y amortiguador, los que deberán estar aprobados por UL, OSHA o ANSI Z359.1.

En caso de deterioro de los implementos de seguridad ya sea por el uso o cualquier accidente, la CONTRATISTA se obliga a reemplazarlos en forma inmediata, para lo cual deberá mantener en su almacén un stock mínimo de implementos de seguridad. Así mismo debe contar con botiquines para Primeros Auxilios.

Los implementos de seguridad podrán ser rechazados por PETROPERÚ S.A en caso se considere que no son los adecuados para el tipo de trabajos. La CONTRATISTA deberá reponer los adecuados de manera inmediata.

La ejecución de los trabajos, aún los rutinarios, los de instalación de facilidades entre otros, deben seguir procedimientos seguros empleando los recursos, equipos y dispositivos necesarios. No deben sustituirse con personal la manipulación de material que requiera grúa, tecles u otros equipos de esta naturaleza.

Antes de realizar cualquier trabajo de izaje, la Contratista está obligada a revisar o inspeccionar los elementos de izaje bajo su responsabilidad, y en caso de detectar cualquier elemento en mal estado deberá reportarlo al Administrador del Servicio de Petroperú, para su retiro y reemplazo respectivo.

Bajo ningún concepto la Contratista podrá utilizar un elemento de izaje en mal estado, por lo que en caso de hacerlo será responsable de las consecuencias que esto pueda ocasionar. La CONTRATISTA deberá proporcionar en forma permanente agua potable apta para el consumo humano. El agua deberá ser proporcionada en bidones, apoyados sobre sus respectivos pedestales y con vasos descartables en cantidad suficiente. La calidad del agua podrá ser verificada en forma inopinada por el área médica de PETROPERÚ. En caso de no cumplir con las apropiadas condiciones higiénicas y de salubridad, se considerará como incumplimiento de las condiciones contractuales.

A fin de verificar el cumplimiento de lo indicado, la CONTRATISTA deberá reportar al administrador del servicio, mediante las guías de ingreso a las instalaciones de PETROPERÚ, la cantidad de bidones de agua (debidamente sellados) y vasos descartables que está proporcionando.

Deberá mantener como mínimo tres (03) extintores de fuego y adicionar uno más por cada máquina de soldar. Dichos extintores deben cumplir las exigencias mínimas siguientes:

Deberá contar con certificación UL (Underwriter Laboratories) / FM (Factory Mutual).

El polvo químico deberá ser múltiple propósito ABC (20 A: 80 BC), entre 11 a 15 kg de carga (no es obligatorio que tenga cartucho externo, pueden ser presurizados, pero con su respectivo manómetro de control).

Deberán estar identificados con el logo de la CONTRATISTA y deberán disponer de su respectiva hoja de control de mantenimiento y/o recarga para su verificación correspondiente, de conformidad con la Norma NFPA-10.

Los extintores deben contar con su respectivo certificado de prueba hidrostática mantenimiento y/o recarga de ser el caso.

PETROPERÚ realizará supervisiones o fiscalizaciones al área de trabajo, en caso de detectarse incumplimiento de las normas de seguridad, se procederá a suspender el trabajo, bajo responsabilidad de la CONTRATISTA. Esta suspensión no podrá considerarse como prórroga.

Durante la ejecución de los trabajos se deberá tener cuidado en no dañar las equipos e instalaciones de PETROPERÚ. En caso de contravenir lo indicado, la CONTRATISTA será responsable, a todo costo, de remediar dicho daño en el más breve plazo.

Está terminantemente prohibido el uso de teléfonos que no sean intrínsecamente seguros en el área de trabajo. Asimismo, está prohibido el tránsito del personal de la CONTRATISTA por las áreas que no corresponden a su área de trabajo, considerándose ello una falta grave. La CONTRATISTA ingresará a las respectivas Plantas de Ventas todas sus herramientas, equipos, insumos y/o materiales a través de la puerta de ingreso autorizada, registrando cada uno de ellos en el formato Registro de Ingreso de Materiales debidamente firmados por el Ingeniero Responsable del servicio. Estos no podrán salir hasta el término de la secuencia donde se empleen. Es responsabilidad de la CONTRATISTA describir las características del material o equipo correctamente (marca, número de serie, modelo, tamaño, unidad, cantidad, color, accesorios, etc.). y designar: quienes están autorizados a gestionar la salida de equipos y materiales.

La CONTRATISTA para el retiro parcial o total de sus herramientas, equipos y/o materiales debidamente registrados, lo deberá hacer necesariamente en los días hábiles, previa presentación del Pase de Salida de Materiales firmado por el Administrador del Servicio y aprobado por la Jefatura de la Unidad Ejecutora. En el caso de materiales sobrantes de la CONTRATISTA el pase de salida deberá contar con el V°B° del Ingeniero responsable del servicio.

El procedimiento para la firma de permisos de trabajo será de acuerdo a lo establecido en el Procedimiento PROO1-246 "Gestión de Permisos de Trabajo" v.2, aprobado mediante Circular GHSE-0448-2021.

Todo personal deberá pasar por Curso de Inducción, así mismo el personal que firmará el permiso de trabajo, deberá llevar el curso de IPERC/ATS y Permiso de trabajo, toda previa coordinación de programación con el administrador de servicio.

Para la ejecución de los trabajos de mantenimiento asignados, se deberá contar previamente con el permiso de trabajo respectivo. El permiso sólo es válido para el día y hora indicados, correspondiendo elaborar uno nuevo si se excede la hora de término prevista o cambian las condiciones de seguridad.

La CONTRATISTA no podrá iniciar sus actividades sin disponer de este permiso, caso contrario estará sujeta a medidas conexas que pueden llegar hasta la resolución del contrato, de acuerdo a la gravedad de la falta cometida, puesto que, tratándose de una industria de petróleo, puede existir presencia de gases de hidrocarburos que pueden causar accidentes a su personal y a las instalaciones de PETROPERÚ.

Los permisos de trabajo dentro de la Planta serán expedidos a la CONTRATISTA entre las 07:00 y 07:30 Hrs del día de ejecución de los trabajos, (siempre que la CONTRATISTA tenga todos sus implementos de seguridad, equipos, personal, etc.), para lo cual deberá estar presente el Ingeniero responsable del servicio y el Supervisor de Seguridad. Los retrasos mayores a una hora serán acumulados para efectos de definir una prórroga en la fecha de término de la prestación del servicio.

Los permisos se otorgarán por un plazo de ocho (08) horas, pudiendo ser extendido hasta un plazo máximo de doce (12) horas, previa verificación de las condiciones de seguridad y aprobación por parte de PETROPERÚ.

Las condiciones de seguridad deben mantenerse durante la ejecución de trabajos, al final de la jornada de trabajo la CONTRATISTA devolverá el permiso de trabajo firmado al Supervisor que emitió el mismo, para el cierre del respectivo permiso de trabajo.

La CONTRATISTA debe evitar la demora en la emisión del permiso de trabajo, debiendo tener equipos y herramientas operativos, personal, implementos de seguridad, etc.; también debe velar por que las condiciones de seguridad con que se les otorgó el permiso de trabajo no varíen durante la ejecución del trabajo, a fin de evitar tiempos muertos por causa de las condiciones de seguridad.

Lineamientos protección del ambiente:

La CONTRATISTA se obliga a respetar todos los dispositivos y Normas Legales vigentes que norman la Protección y Conservación del Medio Ambiente, por lo tanto, es responsable legal y económico del desempeño Ambiental de su Personal, por lo que deberá asegurar que los mismos muestren una actitud responsable con el medio ambiente.

La CONTRATISTA a través de los Supervisores de Seguridad deberán hacer cumplir con el Sistema Integrado de Gestión (SIG) de las instalaciones, para lo cual recibirá una charla de inducción para todo personal, asimismo son los responsables de hacer cumplir el Plan Anual de Seguridad y Protección Ambiental; para lo cual debe previamente antes del inicio del servicio la identificación de los aspectos ambientales del servicio con el objetivo de tomar las precauciones para evitar e impacto ambiental.

El posible Impacto Ambiental que podría producir la labor de la CONTRATISTA será evaluado antes del inicio de cualquier actividad, a fin de seleccionar la mejor alternativa, a fin de seleccionar la mejor alternativa, así como identificar e incorporar las medidas de mitigación más apropiadas.

El hecho que PETROPERÚ le imparta instrucciones de prevención y respecto a la Protección Ambiental, no exime la CONTRATISTA de su total responsabilidad en lo que se refiere a adoptar las medidas pertinentes para preservar el ambiente sin contaminarlo.

La CONTRATISTA deberá evitar arrojar los desperdicios y desmontes en zonas no autorizadas. Cualquier incumplimiento a esta disposición será de su responsabilidad y dará lugar a la suspensión del trabajo hasta que esta irregularidad sea subsanada.

La CONTRATISTA realizará periódicamente la limpieza del área de trabajo y alrededores que hagan.

CONDICIONES MÍNIMAS DE SEGURIDAD, SALUD EN EL TRABAJO Y PROTECCIÓN AMBIENTAL

GENERALIDADES

1. La CONTRATISTA debe cumplir las exigencias de PETRÓLEOS DEL PERU - PETROPERÚ S.A. con respecto a la Gestión de Seguridad, Salud en el Trabajo y Protección Ambiental así como lo estipulado en la legislación vigente sobre la materia, aplicable a las actividades que desarrolla, tales como: Ley N° 29783, D.S. N° 005-2012-TR; D.S. N° 043-2007-EM; R.M. N° 111-2013-MEM/DM; R.M. N° 050-2013-TR; Ley N° 28611; D.S. N° 039-2014-EM; RAD N° 010-2007-APN/DIR; Ley N° 27314; D.S. N° 057-2004-PCM; D.S. N° 003-2013-VIVIENDA; sus modificatorias y otros que apliquen en la gestión de Seguridad, Salud en el Trabajo y Protección Ambiental.
2. La CONTRATISTA debe implementar las medidas de Seguridad, Salud en el Trabajo y Protección Ambiental, a fin de prevenir la ocurrencia de accidentes, incidentes o emergencias ambientales durante la ejecución de sus actividades, en concordancia a los lineamientos establecidos en el Sistema Integrado de Gestión de PETRÓLEOS DEL PERU - PETROPERÚ S.A., Reglamento Interno de Seguridad y Salud en el Trabajo (RISST), u otras directivas impartidas por PETRÓLEOS DEL PERU - PETROPERÚ S.A.
3. La CONTRATISTA podrá ser auditado por PETRÓLEOS DEL PERU - PETROPERÚ S.A. en relación al cumplimiento de normas y procedimientos relacionados con su Gestión de Seguridad, Salud en el Trabajo y Protección Ambiental; siendo responsabilidad de la CONTRATISTA superar las observaciones o implementar las recomendaciones que derivan de la referida auditoría.
4. El CONTRATISTA debe implementar programas de capacitación y otras actividades de Seguridad, Salud en el Trabajo y Protección Ambiental destinadas a concientizar al personal y prevenir la ocurrencia de incidentes, accidentes y emergencias ambientales que organice su empleador o PETRÓLEOS DEL PERU - PETROPERÚ S.A.; siendo responsabilidad del personal del CONTRATISTA participar en forma activa.

5. El personal de la CONTRATISTA que intervenga en el diseño, construcción y/o mantenimiento de las instalaciones, debe manifestar por escrito a PETRÓLEOS DEL PERU - PETROPERÚ S.A., que conoce las normas y disposiciones que rigen las actividades de Hidrocarburos, en lo que respecta a temas de Seguridad, Salud y Protección Ambiental, considerando que este documento es parte integrante de las Condiciones Técnicas y Especificaciones del Servicio a ejecutar.
6. La CONTRATISTA debe asegurar que su personal conozca, comprenda y ejecute sus actividades de acuerdo con las normas en materia de Seguridad, Salud en el Trabajo y Protección Ambiental de PETRÓLEOS DEL PERU - PETROPERÚ S.A.; asimismo, la CONTRATISTA debe asegurar que su personal conozca los aspectos e impactos ambientales, así como los peligros y riesgos a los que está expuesto a consecuencia de sus actividades y las medidas de protección y prevención que debe adoptar.
7. Ante algún incumplimiento de la CONTRATISTA, respecto a la legislación vigente en materia de Seguridad, Salud en el Trabajo y Protección Ambiental o a los procedimientos de PETRÓLEOS DEL PERU - PETROPERÚ S.A., se podrá imponer sanciones y/o descuentos de acuerdo con las condiciones generales de contratación del Servicio u Obra.
8. La CONTRATISTA debe considerar un Ingeniero responsable del servicio como responsable del Servicio u Obra, el cual no podrá hacerse responsable de cualquier otro Servicio u Obra dentro de las instalaciones de PETRÓLEOS DEL PERU - PETROPERÚ S.A., durante la ejecución del Servicio u Obra bajo su cargo.
De acuerdo con la complejidad y características del Servicio u Obra y previa coordinación con el Administrador de Contrato, la CONTRATISTA podrá designar un responsable de Seguridad.
9. El ingreso de equipos celulares (con o sin cámara) y cámaras fotográficas está prohibido, así como armas de fuego, armas punzocortantes, fósforos, encendedores portátiles. Así mismo está prohibido la toma de fotografías sin autorización.
10. Es responsabilidad del Contratista definir zonas seguras y rutas de evacuación dentro de sus áreas de trabajo y que todo su personal sea entrenado y tenga conocimiento de estas vías. Las rutas de evacuación se alinearán al Mapa de Evacuación de la Refinería Talara.

EQUIPOS DE PROTECCIÓN PERSONAL

11. La CONTRATISTA debe dotar de ropa de trabajo anti-flama cuando se realicen trabajos en área de proceso o áreas clasificadas como Clase I, División I y II, así como equipos de protección personal certificados bajo estándares nacionales o internacionales, de acuerdo a las medidas antropométricas del trabajador que los utilizará y a los peligros / riesgos de exposición.
Los referidos equipos de seguridad serán renovados por la CONTRATISTA cuando su estado de conservación o tiempo de uso no garantice la protección del trabajador.
12. La CONTRATISTA debe presentar antes del inicio del Servicio u Obra el Registro de entrega de equipos de seguridad, de acuerdo con la R.M. N° 050-2013-TR; el cual será utilizado cada vez que sea necesario.

MONITOREOS OCUPACIONALES

13. La CONTRATISTA debe considerar, de acuerdo a la complejidad del Servicio y previa coordinación con el Administrador de Contrato, la realización de monitoreo de agentes físicos, químicos, y biológicos de sus actividades, así como el monitoreo de agentes psicosociales y de factores de riesgos disergonómicos de sus trabajadores, a efectos de

tomar las acciones necesarias y evitar poner en riesgo su integridad física. Esta acción debe registrarse en el formato respectivo de la R.M. N° 050-2013-TR.

DOCUMENTACIÓN

14. La CONTRATISTA debe contar con una Política en materia de Seguridad y Salud en el Trabajo, de acuerdo con lo establecido en el Artículo 22° de la Ley N° 29783; la misma que deberá ser difundida y comprendida a todos sus trabajadores.

15. La CONTRATISTA con veinte (20) o más trabajadores debe contar con Reglamento Interno de Seguridad y Salud en el Trabajo (RISST), de acuerdo con lo establecido en el Artículo 30° de la Ley N° 29783 y en el Artículo 74° del D.S. N° 005-2012-TR; el mismo que debe ser entregado a sus trabajadores en medio físico o digital, bajo cargo.

Asimismo; la CONTRATISTA debe entregar a sus trabajadores, el Reglamento Interno de Seguridad y Salud en el Trabajo de al Administrador del Contrato y asegurar su conocimiento.

16. La CONTRATISTA debe presentar al Administrador del Contrato los siguientes documentos, antes del inicio del Servicio u Obra:

- Relación de personal Contratista y/o sub-Contratista.
- Evidencia de cumplimiento del perfil de puestos de trabajo considerados para el contrato.
- Registro de inducción en Seguridad, Salud en el Trabajo y Protección Ambiental de todo su personal.

17. De acuerdo con el **Procedimiento “Gestión de Riesgos”**, la CONTRATISTA debe presentar al Administrador del Contrato antes del inicio del Servicio u Obra los siguientes documentos, para cada actividad o trabajo materia del contrato:

- Matriz de Identificación de Peligros y Evaluación de Riesgos.
- Matriz de Control de Riesgos Significativos.
- Programa Anual de Actividades de Seguridad y Salud en el Trabajo.
- Cargo de entrega del Reglamento Interno de Seguridad y Salud en el Trabajo a todo su personal.

La CONTRATISTA debe implementar las medidas de control establecidas en los documentos detallados en el literal a y b del presente ítem, los cuales son considerados de cumplimiento obligatorio; en caso se detecte el incumplimiento de los controles, PETRÓLEOS DEL PERU - PETROPERÚ S.A. podrá paralizar el trabajo hasta que se implementen los mismos, corriendo por cuenta de la CONTRATISTA los gastos que se deriven de esta acción.

18. De acuerdo con el **Procedimiento “Gestión de Aspectos Ambientales”**, la CONTRATISTA debe presentar al Administrador del Contrato antes del inicio del servicio u obra los siguientes documentos, para cada actividad o trabajo materia del contrato:

- Relación de Procesos, Subprocesos y Responsables.
- Matriz de Identificación y Evaluación de Aspectos Ambientales.
- Lista de Aspectos Ambientales Significativos del Servicio u Obra.
- Matriz de Control de Aspectos Ambientales Significativos.

La CONTRATISTA debe implementar las medidas de control establecidas en los documentos detallados en el literal b y d del presente ítem, los cuales son considerados de cumplimiento obligatorio; en caso se detecte el incumplimiento de los controles, PETRÓLEOS DEL PERU - PETROPERÚ S.A. podrá paralizar el trabajo hasta que se implementen los mismos, corriendo por cuenta de la CONTRATISTA los gastos que se deriven de esta acción.

19. En cumplimiento del Artículo 38° de la Ley N° 29783, del Artículo 33° del D.S. N° 005-2012-TR y la R.M. N° 050-2013-TR, la CONTRATISTA debe contar con los siguientes registros:

- a. Registro de accidentes de trabajo, enfermedades ocupacionales, incidentes peligrosos y otros incidentes, en el que deben constar la investigación y las medidas correctivas (de ser necesario).
- b. Registro de exámenes médicos ocupacionales.
- c. Registro del monitoreo de agentes físicos, químicos, biológicos, psicosociales y factores de riesgo disergonómicos (de ser necesario).
- d. Registro de inspecciones internas de seguridad y salud en el trabajo.
- e. Registro de estadísticas de seguridad y salud.
- f. Registro de equipos de seguridad o emergencia.
- g. Registro de inducción, capacitación, entrenamiento y simulacros de emergencia.
- h. Registro de auditorías de seguridad y salud en el trabajo (de ser necesario).

OCURRENCIA DE INCIDENTES O ACCIDENTES

20. En caso de ocurrir un incidente, accidente o emergencia ambiental durante la ejecución del Servicio u Obra, la CONTRATISTA debe cumplir lo establecido en el **Procedimiento "Investigación y Reporte de Accidentes, Incidentes y Emergencias"** y entregar al Administrador de Contrato, los Reportes Internos y la documentación necesaria dentro de los **plazos establecidos** en la normativa vigente y declarados en el referido procedimiento.
21. Todo evento es reportado de manera inmediata al administrador de contrato, tópico o control seguridad, así mismo los trabajos quedan suspendidos hasta la evaluación de las condiciones del área, el Ing. responsable del servicio y los testigos deben indicar los hechos ocurridos con veracidad de acuerdo a la Ley N° 29783. Los reportes internos bajo el formato de la R.M. N° 050-2013-TR deben ser remitidos al administrador de contrato dentro de las 12 horas de ocurrido, bajo responsabilidad.
22. La CONTRATISTA es responsable de las consecuencias de cualquier accidente o incidente ocurrido durante la ejecución del trabajo; PETRÓLEOS DEL PERU - PETROPERÚ S.A. se reserva el derecho de hacer recaer sobre él las obligaciones generadas por el mencionado evento; asimismo, será responsable de restaurar el daño producido por el incumplimiento de las disposiciones de PETRÓLEOS DEL PERU - PETROPERÚ S.A. en materia de Seguridad, Salud en el Trabajo, Protección Ambiental y la legislación vigente en estos temas.

EXAMENES MÉDICOS - SALUD OCUPACIONAL

La CONTRATISTA debe cumplir con entregar a Servicios Médicos la siguiente documentación:

- Programa Anual de Salud Ocupacional.
- Programa de Vigilancia de la Salud de los Trabajadores.
- Plan de Evacuación en caso de Emergencia o Urgencias Médicas.

La CONTRATISTA deberá presentar de forma periódica la evidencia del cumplimiento de las actividades indicadas en los programas antes mencionados.

23. La CONTRATISTA debe cumplir con realizar los exámenes médicos a sus trabajadores dependiendo de las condiciones de riesgo a los que estará expuesto el trabajador en el ejercicio de sus funciones. PETRÓLEOS DEL PERU - PETROPERÚ S.A. podrá solicitar la evaluación médica del trabajador que muestre signos y síntomas de incapacidad para cumplir con sus funciones, así como de ser necesario, solicitar el examen médico ocupacional vigente.

La CONTRATISTA deberá presentar Certificados de Exámenes Médicos de ingreso de acuerdo a los siguientes perfiles:

La CONTRATISTA deberá presentar al Administrador del Contrato los Certificados de Aptitud Médico Ocupacional de ingreso de acuerdo a los siguientes perfiles.

- a) Exámenes Complementarios Generales
- Biometría sanguínea. (Hemograma, hemoglobina, Hematocrito y Recuento de plaquetas).
 - Bioquímica sanguínea. (Glucosa, Urea, Creatinina y Perfil lipídico: Colesterol total y triglicéridos).
 - Grupo y factor sanguíneo.
 - Examen completo de orina.
 - Electrocardiograma basal.
 - Odontograma.
 - Evaluación oftalmológica (agudeza visual, tonometría, campimetría, profundidad y apreciación de colores).
- b) Exámenes complementarios específicos y de acuerdo al tipo de exposición:
- Audiometría
 - Espirometría
 - Radiografía de Tórax
 - Prueba de esfuerzo para mayores de 40 años y/o con Índice de Masa Corporal (IMC) mayor igual a 35 (Obesidad tipo II) o EKG con alteraciones.
 - Exámenes toxicológicos en función al riesgo identificado.
 - Evaluación psicosensométrica y toxicológica en orina (Marihuana, cocaína y alcohol) para conductores.
 - Examen psicológico: Test de fatiga y somnolencia para conductores, Test de Fobia a la altura para trabajos en altura y espacios confinados.
 - Parasitológico seriado, coprocultivo, cultivo de secreción nasofaríngea y KOH en uñas, para manipuladores de alimentos.
 - Examen de Despistaje de Tuberculosis Pulmonar para el personal de salud.
- c) Otros exámenes, evaluaciones o procedimientos relacionados al riesgo de exposición o según protocolo establecido por Contratistas.
24. El CONTRATISTA debe practicar exámenes médicos antes, durante y al término de la relación laboral a los trabajadores, acordes con los riesgos a los que están expuestos en sus labores y de acuerdo a la R.M. N° 312-2012/MINSA y su modificatoria R.M. N° 004-2014/MINSA y otras modificatorias relacionadas.
- EL CONTRATISTA debe realizar los exámenes médicos ocupacionales en Servicios de Salud Acreditados por la Dirección de Salud Ocupacional – DIGESA, DIRESAS o GERESAS.
- El Certificado de Aptitud Médico Ocupacional emitido por la entidad evaluadora, será firmado por el Médico Ocupacional como lo establece la normativa vigente y deberá tener el visto de revisión del Médico Ocupacional de la CONTRATISTA, así mismo especificará si cumple con el protocolo antes mencionado: "CAMO Válido para Contratistas según Protocolo Petroperú - SRTAL".

COMITÉ DE SEGURIDAD Y SALUD EN EL TRABAJO

25. La CONTRATISTA con veinte (20) o más trabajadores debe tener conformado un Comité de Seguridad y Salud en el Trabajo, de acuerdo al Artículo 29° de la Ley N° 29783 y al Artículo 38° del D.S. N° 005-2012-TR.
- Asimismo, la CONTRATISTA con menos de veinte (20) trabajadores debe garantizar la elección de un Supervisor de Seguridad y Salud en el Trabajo, de acuerdo al Artículo 30° de la Ley N° 29783 y al Artículo 39° del D.S. N° 005-2012-TR.
- Los empleadores que cuenten con sindicatos mayoritarios deben incorporar un miembro al Comité de Seguridad y Salud en el Trabajo, en calidad de observador.

26. La CONTRATISTA debe proporcionar al personal que conforma el Comité de Seguridad y Salud en el Trabajo o al Supervisor de Seguridad y Salud en el Trabajo, una tarjeta de identificación o un distintivo especial visible, que acredite su condición.

GESTIÓN DE RESIDUOS

27. La CONTRATISTA debe gestionar los residuos sólidos generados a consecuencia de sus actividades, de acuerdo con el Manual “Gestión Integral de Residuos Sólidos” y a los procedimientos establecidos en PETRÓLEOS DEL PERU - PETROPERÚ S.A. Al término de sus trabajos del día toda el área de trabajo debe mantener el orden y limpieza, retirando los residuos que han sido generados, los cilindros para la segregación no deben estar sobrellenados.
28. La CONTRATISTA debe instalar la cantidad de baños portátiles para sus trabajadores, de acuerdo con lo indicado en la Norma IS.010 “Instalaciones Sanitarias para Edificaciones” del D.S. N° 011-2006-VIVIENDA y sus modificatorias. Los residuos que se generan a consecuencia del mantenimiento de baños portátiles deben ser retirados por una empresa autorizada para este tipo de actividad y confinados en un Relleno autorizado para tal fin; los certificados de disposición deben ser alcanzados al Administrador de Contrato.
29. La CONTRATISTA debe asumir, cuando PETRÓLEOS DEL PERU - PETROPERÚ S.A. así lo comunique dentro de las Condiciones Técnicas, aquellos costos asociados con el tratamiento, transporte y/o disposición final de los residuos sólidos peligrosos y no peligrosos, generados en el desarrollo de sus actividades, de acuerdo con la Ley N° 27314 y el D.S. N° 057-2004-PCM.
30. El tratamiento, transporte y/o disposición final de residuos sólidos peligrosos debe ser realizado por una Empresa Prestadora de Servicios de Residuos Sólidos (EPS-RS), las cuales deben encontrarse registradas y con autorización vigente por la autoridad competente para la prestación del servicio.
A manera de referencia se pueden citar los siguientes:
- a. Residuos sólidos con hidrocarburos.
 - b. Residuos sólidos con productos químicos.
 - c. Residuos sólidos de construcción o demolición.
 - d. Residuos de aparatos eléctricos o electrónicos – RAEE.
 - e. Residuos biocontaminados.
 - f. Residuos provenientes de recubrimiento o aislamiento térmico; otros.
31. La comercialización de residuos sólidos peligrosos (incluyendo residuos de aparatos eléctricos y electrónicos – RAEE) debe ser realizada por una Empresa Comercializadora de Residuos Sólidos (EC-RS); las cuales deben encontrarse registradas y con autorización vigente por la autoridad competente para la prestación del servicio.
32. La CONTRATISTA debe considerar los siguientes criterios para almacenar y disponer adecuadamente sus residuos sólidos:
- a. Instalar contenedores de residuos sólidos para segregación, debidamente rotulados y en buen estado mecánico, de acuerdo al Procedimiento “Segregación de Residuos de acuerdo al Código de Colores”.
 - b. Mantener limpios y de rotulado legible los contenedores de residuos sólidos y sus alrededores.
 - c. Los contenedores deben contar con tapa y ser colocados sobre parihuelas y plásticos para protección del suelo.
 - d. Para el caso de residuos sólidos peligrosos deberá tenerse obligatoriamente en cuenta los procedimientos establecidos en el Manual de Gestión Integral de Residuos Sólidos de PETRÓLEOS DEL PERU - PETROPERÚ S.A.

- e. Todo Residuos Peligroso que sea retirado de las instalaciones de PETRÓLEOS DEL PERU - PETROPERÚ S.A. debe ir acompañado del Manifiesto de Residuos Sólidos.
- 33. La CONTRATISTA debe registrar los volúmenes de residuos sólidos peligrosos y no peligrosos que hubiera generado en el **Formato “Reporte de Movimiento de Residuos Sólidos”** y reportar esta información al Administrador de Contrato.

PRODUCTOS QUÍMICOS

- 34. La CONTRATISTA en caso de adquirir productos químicos para las actividades a realizar dentro de las instalaciones de PETROPERÚ S.A. debe contar con las Hojas de Seguridad del Material – MSDS, de acuerdo al **Instructivo “Manejo y Almacenamiento de Productos Químicos”**; asimismo, es responsable de realizar adecuadamente el almacenamiento y disposición final de los residuos, envases y recipientes de productos químicos.
- 35. La CONTRATISTA deberá presentar los siguientes documentos antes de iniciar el Servicio u Obra:
 - a. Relación de productos químicos a utilizar en la ejecución de sus trabajos.
 - b. Registro de capacitación al personal respecto a la metodología de manipulación, almacenamiento y uso de los productos químicos.
- 36. Las Empresas Proveedoras o Fabricantes que proporcionen a PETRÓLEOS DEL PERU - PETROPERÚ S.A. equipos o materiales, deberán indicar la fecha de fabricación, envasado y caducidad del producto, así como la metodología de manipulación, almacenamiento, montaje, otros del referido producto. Además, el fabricante o proveedor debe proporcionar las respectivas Hojas de Seguridad del Material – MSDS, de acuerdo al **Instructivo “Manejo y Almacenamiento de Productos Químicos”**.

PERMISOS DE TRABAJO

- 37. La CONTRATISTA debe cumplir lo establecido en el **Procedimiento “Gestión de Permisos de Trabajo”** de PETRÓLEOS DEL PERU - PETROPERÚ S.A., antes, durante y después de las actividades desarrolladas a consecuencia de su Servicio u Obra.

USO DE VEHÍCULOS

- 38. La CONTRATISTA que, a consecuencia de sus actividades propias del Servicio u Obra, utilice vehículos dentro de las instalaciones de Refinación Talara, debe cumplir la normativa vigente en la materia, así como los procedimientos internos de PETRÓLEOS DEL PERU - PETROPERÚ S.A.
- 39. La CONTRATISTA debe asegurar que, en todo momento, el vehículo cuente con la siguiente información:
 - a. Tarjeta de Propiedad del vehículo y permiso de ingreso.
 - b. Seguro Obligatorio contra Accidente de Tránsito – SOAT.
 - c. Inspección Técnica Vehicular vigente.
 - d. Hoja de Seguridad para Transporte de Materiales o Residuos Peligrosos (de ser necesario).
 - e. Plan de Contingencia (para Materiales o Residuos Peligrosos).
- 40. Los vehículos livianos de la CONTRATISTA deben tener el siguiente equipamiento de seguridad mínimo para el tránsito:
 - a. Cinturones de seguridad en buenas condiciones (para conductor y pasajeros).
 - b. Espejos y luces completos y en buenas condiciones.
 - c. Limpiaparabrisas operativo.
 - d. Alarma de retroceso.
 - e. Extintor contra incendio.

- f. Botiquín de primeros auxilios.
 - g. Triángulos de seguridad o conos (2).
 - h. Neumático en buenas condiciones (más de 2 mm de cocada).
 - i. Cable de remolque.
41. La CONTRATISTA debe asegurar que los conductores de sus vehículos cumplan lo siguiente:
- a. No utilizar equipos de comunicación durante la conducción de cualquier equipo móvil, hasta que se encuentren estacionados en un lugar seguro.
 - b. Está prohibido el manejo de vehículos en estado alcohólico, en estado de cansancio o somnolencia o mientras usa equipos de comunicación, si esto implica, dejar de conducir con ambas manos. Solo se permite el uso del equipo de comunicación cuando el vehículo está detenido o estacionado en un área segura. Regule su velocidad de acuerdo a las circunstancias: condiciones del camino, tránsito, visibilidad y condiciones del tiempo.
 - c. Está prohibido adelantar a otros vehículos.
 - d. Toda persona para conducir un vehículo deberá tener en cuenta las siguientes revisiones: Nivel de aceite del motor, combustible, agua y frenos; Presión de aire de las 04 llantas, Verificación de la operatividad de las luces, Operatividad de plumillas, Llanta de repuesto, timón, limpiaparabrisas, Sistema de escape de gases del motor.
 - e. La velocidad máxima para los vehículos dentro de las instalaciones de la Empresa deberá ser de 25 Km/h.
 - f. El uso de las luces bajas es obligatorio durante la circulación de vehículos.
 - g. Está prohibido el transitar y estacionarse en áreas no autorizadas, todo estacionamiento de vehículos en la Empresa es en posición de salida y debe ser estacionado con todas las medidas de seguridad (Con freno de mano, luces apagadas, ventanas cerradas y enganchado en primera).
 - h. Está prohibido conducir un vehículo con mayor número de pasajeros al número de asientos señalado en la Tarjeta de Identificación vehicular.
 - i. No se permitirá el ingreso de vehículos a gasolina en las áreas o ambientes donde puede existir presencia de gases o vapores inflamables.
 - j. Cualquier carga que sobresalga de la plataforma de su camión o vehículo, debe tener en los extremos banderas o señales rojas durante el día; en la noche luces de peligro.
 - k. En caso de simulacros o emergencias, todo vehículo debe estacionarse y dar paso a las unidades de emergencia.
 - l. Tenga precaución cuando se acerque personal en bicicletas.
 - m. Está restringido dar marcha atrás si no es para estacionar.
 - n. Está prohibido el uso de vehículos para asuntos personales, al acceso al área industrial es solo para transportar materiales y para coordinaciones del Servicio u Proyecto.
 - o. No se debe permitir que el personal suba o baje de vehículos en movimiento.
 - p. Se debe tomar acción inmediata sobre cualquier defecto mecánico que se encuentre en el vehículo.
 - q. Se debe cumplir las Normas establecidas en el Reglamento Nacional de Tránsito y sus modificatorias.
 - r. En caso de accidente de tránsito dentro de la instalación, el evento debe ser reportado de inmediato al administrador de contrato y Unidad Seguridad. De presentarse lesionados se debe seguir el procedimiento de accidentes.
 - s. Cualquier incumplimiento a las normas de tránsito, originará sanciones al conductor.
 - t. Maneje defensivamente en todo momento, así se protege de los errores que pueden cometer otras personas.

APENDICE N°06 **PENALIDADES**

A continuación, se presenta el cuadro de infracciones con la penalidad establecida:

ÍTEM	DESCRIPCIÓN DEL EVENTO A PENALIZAR	APLICACIÓN DE PENALIDAD*	PENALIDAD (% de UIT)
1	Paralizaciones del personal debido a incumplimientos de pagos o beneficios por parte de la Contratista	Por hora de paralización	0.8 UIT
2	Falta de medios de comunicación (Celulares intrínsecamente seguros operativos)	Por día por equipo	0.5 UIT
3	Falta de personal para la ejecución de trabajos establecidos.	Por día, por trabajador	1.0 UIT
4	No reemplazar al personal que a juicio de Petroperú S.A. no reúna las condiciones técnicas requeridas, tenga bajo rendimiento, no se encuentre en buen estado de salud o se encuentre con permiso o descanso médico	Por día, por trabajador	1.0 UIT
5	Por retraso en el reemplazo de personal especializado presentado en su propuesta, que no cumpla con los requisitos mínimos definidos.	Por día, por trabajador	0.8 UIT
6	Falta de equipos o herramientas en condición operativa o que no cumplan con los requisitos mínimos indicados en los términos de referencia. Incluye presentar equipos y/o herramientas con una antigüedad mayor a la máxima admitida.	Por día	1.0 UIT
7	No reemplazar los equipos que a juicio de Petroperú S.A. no reúnan las condiciones técnicas requeridas o no se encuentren en buen estado.	Por día	1.0 UIT
8	No proporcionar al personal agua potable en forma higiénica y con adecuadas condiciones de salubridad	Por día	0.2 UIT
9	No proporcionar a su personal los equipos de protección personal necesarios o no reemplazar los implementos desgastados o en malas condiciones. Los equipos de protección son proporcionados por el Contratista.	Por día	1.0 UIT
10	Por falta de camioneta en condiciones óptimas de operación o que no se dedique exclusivamente a las labores del servicio o con una antigüedad mayor a la máxima admitida	Por día	0.8 UIT
11	No presentar informe final del servicio.	Por cada día de retraso	0.8 UIT
12	Falta que origine que la Contratista reciba una RACS (Reporte de Acción) o Condición Subestándar	Por cada RACS recibida, y adicional por día que tome su corrección	0.5 UIT
13	Falta que origine que la Contratista reciba un Informe de incumplimiento y violación de normas y/o SACP (Solicitud de Acción Correctiva Preventiva).	Por la SACP o boleta recibida	0.8 UIT

ÍTEM	DESCRIPCIÓN DEL EVENTO A PENALIZAR	APLICACIÓN DE PENALIDAD*	PENALIDAD (% de UIT)
	<u>PENALIDADES SOCIALES:</u>		
16	Incumplimiento del Procedimiento: Contratación de Mano de Obra Local PROO2-002.	Por evento	0.5 UIT
17	Incumplimiento del porcentaje de contratación de trabajadores locales de Mano de Obra no Calificada.	Por evento	0.5 UIT
18	Incumplimiento del porcentaje mínimo de contratación de trabajadores locales de Mano de Obra Calificada.	Por evento	0.5 UIT
19	Incumplimiento en el pago a proveedores.	Por evento	0.5 UIT
20	Incumplimiento en los pagos a proveedores por parte de las Subcontratistas de las Contratistas de PETROPERÚ.	Por evento	0.5 UIT
21	Paralización de labores que pueda realizar su personal por incumplimiento de obligaciones laborales.	Por evento	0.5 UIT
22	Paralización de labores que puedan realizar sus proveedores por incumplimiento de pago. Aplicable por paralización realizada	Por evento	0.5 UIT
23	No brindar respuesta a las quejas o reclamos en los plazos establecidos en el Procedimiento PA1-GCGS-006: "Gestión de Quejas, Reclamos y Sugerencias de Población, Organizaciones y Autoridades Locales de PETROPERÚ" (10 días hábiles). La penalidad es por queja o reclamo no atendido.	Por evento	0.5 UIT
24	Suscribir acuerdos y/o realizar negociaciones con las comunidades o localidades del ámbito del servicio sin coordinación previa con la Jefatura Gestión Social Talara, Plantas y Terminales Norte de PETROPERÚ.	Por evento	0.5 UIT
25	No entrega en el plazo establecido la presentación de la Carta Fianza o Garantía que asegure el cumplimiento de las obligaciones laborales y el pago de proveedores de acuerdo con el monto del contrato.	Por día de incumplimiento	2 UIT
26	Adulteración de documentos presentados (Anexos).	Por evento	2 UIT
27	Reincidencia (2 veces a más) en la suscripción de acuerdos y/o realizar negociaciones con las comunidades o localidades del ámbito del servicio sin coordinación previa con la Jefatura Gestión Social Talara, Plantas y Terminales Norte de PETROPERÚ.	Por evento	2 UIT
28	Reincidencia (2 veces a más) en el incumplimiento de pago de sus obligaciones laborales o proveedores.	Por evento	2 UIT

Notas:

- UIT, es la Unidad Impositiva Tributaria vigente en fecha aplicación de la penalidad
- A pesar de la aplicación de penalidad, toda infracción debe ser subsanada en el momento o día de su ocurrencia, de ser el caso.
- Una vez que el Supervisor del Contratista tome conocimiento de la infracción cometida, la multa se hará efectiva dentro de un (01) día hábil (teniendo en cuenta la duración del servicio y la condición de trabajo de parada de planta) siguientes a este hecho.

- d) Los días que se indica son días hábiles.
- e) Si el postor favorecido con el otorgamiento de la Buena Pro incumple con la entrega de la(s) garantía(s), como también se negase a suscribir el contrato, Petroperú S.A. pondrá en conocimiento de la BDPC los hechos para las acciones correspondientes. Similar acción procede si el contratista incumple con la ejecución del servicio y Petroperú S.A. tuviera que resolver el contrato.
- f) La Contratista deberá; a su cuenta, reparar los daños o deterioros que pudiera ocasionar a los bienes de Petroperú. En caso contrario, se le descontarán de las facturas del servicio o de las cartas fianza los gastos de reparación correspondientes.
- g) En caso de producirse algún tramo, etapa o lote que debió ejecutarse o de la prestación parcial en el caso de las deficiencias antes señaladas, se efectuará la respectiva anotación en el Cuaderno de Servicio y se precisará la penalidad a aplicar.
- h) En caso un mismo incumplimiento califique para la aplicación de más de una penalidad, se aplicará aquella de mayor monto.
- i) Estas penalidades serán deducidas de las valorizaciones pendientes o del pago final, o si fuese necesario se cobrará del monto resultante de la ejecución de las garantías de fiel cumplimiento.
- j) En adición se considerarán faltas graves cuando se produzca alguna de las siguientes causas:
 - k) Por la acumulación de cada cinco (5) deficiencias, se considerará UNA falta grave.
 - Emplear materiales de calidad inferior a los solicitados en las bases, así como el retraso injustificado en los trabajos, dará lugar a una amonestación y será considerado falta grave.
 - Si la Contratista recibiera amonestación de la Zona de Trabajo relativa al Contrato del presente servicio, por atraso injustificado en los pagos y demás leyes y beneficios sociales de sus trabajadores, será considerado falta grave, por la cual será amonestado notarialmente.
 - l) En caso de reincidencia o en caso de falta grave, se cursará una comunicación escrita a fin de que en un plazo de diez (10) días calendario levante las observaciones. Si la Contratista no remediase las deficiencias en el plazo indicado y de acuerdo a la gravedad, a su sola decisión Petroperú podrá dar por terminado el contrato en forma inmediata o con un preaviso mínimo de 15 días.
- m) En el caso se produzcan demoras en la atención del mantenimiento de un vehículo por adquisición de repuestos no considerados dentro del planeamiento presentado por la Contratista y aceptado por Petroperú, la Contratista deberá justificar dicha demora por escrito y mediante carta documentada, en un plazo no mayor a tres (3) días hábiles indicando los motivos y/o razones.
- n) De encontrarse conformes los motivos y/o razones, se acordará un plazo mayor de acuerdo a la documentación presentada por la Contratista, en caso contrario se considerarán las respectivas penalidades por mora; de encontrarse parcialmente conformes los motivos y/o razones se aplicarán las penalidades correspondientes.
- o) Si el repuesto estuvo considerado en el planeamiento previamente presentado por la Contratista, procede la justificación escrita y procede la aplicación de sanciones y/o moras.

APENDICE N°07
CLÁUSULAS Y PENALIDADES DE AMBIENTE, SEGURIDAD Y SALUD
OCUPACIONAL PARA NUEVOS CONTRATOS DE SERVICIOS Y OBRAS

CLÁUSULAS Y PENALIDADES DE AMBIENTE, SEGURIDAD Y SALUD EN EL TRABAJO PARA NUEVOS CONTRATOS DE SERVICIOS Y OBRAS

1. Las presentes cláusulas y penalidades de Ambiente, Seguridad y Salud en el Trabajo se debe aplicar para los **nuevos contratos de servicios y obras** que se lleven a cabo en las instalaciones de PETROPERÚ o de terceros donde PETROPERÚ brinde un servicio operativo (ejm: servicios en minas, en instalaciones portuarias, etc.). Se incluye la zona de reserva de vía del Oleoducto Nor Peruano, así como actividades de transporte de hidrocarburos vía terrestre, fluvial o marítima.
2. Cualquier modificación de las cláusulas y penalidades, durante el proceso de elaboración de Condiciones Técnicas, absolución de consultas o integración de bases, debe ser coordinada con la Función Seguridad de la sede correspondiente, dejando constancia de dicha coordinación a través de una evidencia objetiva (correo electrónico, memorando y/o informe).
3. En caso el Contratista, sus trabajadores y/o personal:
 - Intente o cometa actos de sustracción (robo o hurto) de bienes o sustancias de propiedad de PETROPERÚ, o
 - Atente contra su seguridad o la seguridad de terceros, o
 - Se presente a laborar bajo la influencia del alcohol o drogas.PETROPERÚ como medida inmediata prohibirá el ingreso del trabajador relacionado con dicho incumplimiento a cualquier de sus instalaciones de manera indeterminada, sin perjuicio de adoptar las medidas pertinentes contra el Contratista.
4. PETROPERÚ aplicará penalidades que serán deducidas de las facturaciones mensuales o de garantías de fiel cumplimiento del contratista.
5. En caso, un mismo incumplimiento califique para la aplicación de más de una penalidad, se aplicará aquella de mayor monto.
6. Las penalidades se ejecutarán en base a la valorización mensual (monto contractual).
7. El monto máximo de la acumulación de penalidades aplicable por parte de PETROPERÚ en un mes a la CONTRATISTA, será hasta un equivalente del 10% de la valorización mensual.
8. En caso las penalidades acumulen el 10% del monto contractual total, el administrador de contrato evaluará resolver el contrato; sin perjuicio de ello, aun cuando se decida no resolver el contrato, se seguirán aplicando las penalidades.
9. El listado de **penalidades mínimas obligatorias** para los nuevos contratos de servicios y obras es el siguiente:

DESCRIPCIÓN DEL EVENTO A PENALIZAR		Requerimiento Legal Relacionado	Aplicación de Penalidad*	Penalidad (% de la valorización mensual, incluye impuestos)
1	<p>Incumplir alguna medida de seguridad y salud en el trabajo contemplada en el procedimiento PROO1-390 "Gestión CASS para Contratistas" y "Manual Corporativo de Seguridad, Salud y Protección Ambiental para Contratistas de PETROPERÚ", que como consecuencia origine alguno de los siguientes eventos, según determine el proceso de investigación a cargo de PETROPERÚ:</p> <ul style="list-style-type: none"> - Accidente mortal o Accidente incapacitante total o parcial permanente - Accidente incapacitante temporal (por ocurrencia) - Incidente peligroso, - Accidente leve (sólo si la compañía registra anteriormente por lo menos 2 accidentes leves o 1 incapacitante en el contrato vigente) <p>El contratista tendrá cinco días hábiles para presentar sus descargos, pudiendo ser ampliados en caso lo justifique mediante carta al Administrador de Contrato.</p> <p>Es preciso indicar que en el caso de un accidente mortal o accidente incapacitante total o parcial permanente, PETROPERÚ evaluará la continuidad del contrato de la compañía contratista.</p>	Ley 29783 Art. 21°	Por evento	...5% ...2% ...1% ...1%
2	No informar de inmediato y/o ocultar a PETROPERÚ cualquier incidente o accidente de trabajo.	RCD 253-2021-OS/CD Art. 6° DS 005-2012-TR Art. 110°	Por evento	2%
3	No realizar los exámenes médicos ocupacionales (pre-ocupacional, periódicos y/o de retiro) del personal a su cargo, de acuerdo con la normativa legal y los riesgos de su actividad.	Ley 29783 Art. 49° d	Por persona	1%
4	No contar con los supervisores CASS en la operación, de acuerdo con el perfil y nivel de riesgo establecido en las Condiciones Técnicas.	DS 043-2007-EM Art. 11.2° DS 005-2012-TR Art. 39° RM 448-2020-MINSA	Por evento	1%
5	Realizar trabajos no autorizados por PETROPERÚ, no contemplados en el Permiso de Trabajo, o emplear personal que trabaja para otra compañía contratista o servicio diferente.	DS 043-2007-EM Art. 61°	Por evento	1%

DESCRIPCIÓN DEL EVENTO A PENALIZAR		Requerimiento Legal Relacionado	Aplicación de Penalidad*	Penalidad (% de la valorización mensual, incluye impuestos)
6	Intento de ingresar o haber ingresado de manera oculta armas, equipos no intrínsecos (teléfono celular, cámara fotográfica) o sustancias prohibidas (drogas, alcohol), dentro de las instalaciones de PETROPERÚ.	DS 043-2007-EM Art. 17.1° RAD 044-2017-APN-DIR	Por evento	1%
7	Incumplir algún control establecido en la matriz de Identificación de Peligros, Evaluación de Riesgos y Determinación de Controles (IPERC), en el Permiso de Trabajo, en el Análisis de Trabajo Seguro o en la matriz ambiental.	Ley 29783 Art. 21°	Por evento	0.6%
8	No devolver a PETROPERÚ los pases de ingreso vencidos o de aquel personal que ya no cuenta con vínculo laboral o autorización para ingresar a las instalaciones.	RAD 044-2017-APN-DIR	Por evento	0.3%
9	Adulteración de documentos y/o documentación vencida.		Por evento	0.3%
10	Acto doloso (hurto de cualquier tipo, soborno, complicidad u otro).		Por evento	1%
11	Ingreso o intento de ingreso a las instalaciones en estado etílico, bajo efectos de drogas o estupefacientes y/o injerirlos dentro de las instalaciones, asimismo, el negarse a pasar los controles de verificación respectivos.		Por evento	0.3%

10. El listado de penalidades que el Originador debe incluir, según aplique a la naturaleza de su contrato es el siguiente:

DESCRIPCIÓN DEL EVENTO A PENALIZAR		Requerimiento Legal Relacionado	Aplicación de Penalidad*	Penalidad (% del monto contractual, incluye impuestos)
9	No asistir a las reuniones de seguridad para contratistas programadas por las dependencias de seguridad de la sede de trabajo correspondiente.	DS 043-2007-EM Art. 17.1°	Por evento	0.3%

DESCRIPCIÓN DEL EVENTO A PENALIZAR		Requerimiento Legal Relacionado	Aplicación de Penalidad*	Penalidad (% del monto contractual, incluye impuestos)
10	Incumplir el procedimiento PROO1-246 Gestión de Permisos de Trabajo , Análisis de Trabajo Seguro y/o Manual Corporativo de Seguridad, Salud y Protección Ambiental para Contratistas de PETROPERÚ vigentes.	DS 043-2007-EM Art. 61°	Por evento	1%
11	En caso aplique, no respetar las normas de conducción de vehículos que se utilicen como parte del Contrato dentro de las instalaciones de PETROPERÚ y/o en relación a sus procesos, que se encuentran establecidas lineamiento LINA1-056 y/o en el Manual Corporativo de Seguridad, Salud y Protección Ambiental para Contratistas.	DS 016-2009-MTC	Por evento	1%
12	Ausencia, en la zona de labores, del Responsable de Ejecutar el Trabajo durante la ejecución de los trabajos de alto riesgo contemplados en el Permiso de Trabajo.	DS 005-2012-TR Art. 26° c	Por evento	1%
13	Emplear equipos de protección personal sin certificación, deteriorados, en condiciones insalubres (ejm: empleo de botas húmedas) o entregar equipos al personal que no sean nuevos.	DS 043-2007-EM Art. 17.1°	Por evento	0.5%
14	Identificar personal que no haga uso o trabaje con Equipos de Protección Personal deteriorados. Aplicable por cada personal identificado.	Ley 29783 Art. 21° e	Por evento	0.1%
15	No contar o incumplir el Programa de Actividades de Ambiente, Seguridad y Salud Ocupacional del contratista para el servicio u obra, de acuerdo con lo requerido en el procedimiento PROO1-390 y el Manual Corporativo de Seguridad, Salud y Protección Ambiental para Contratistas.	DS 005-2012-TR Art. 26° h	Por evento	0.5%
16	Emplear equipos, máquinas sin la capacitación y/o autorización respectiva, o hacer uso de herramientas no estandarizadas o no diseñadas para la labor que se ejecuta.	Ley 29783 Art. 69° b DS 043-2007-EM Art. 17.1°	Por evento	0.5%
17	Sobrepasar las doce horas de trabajo máximo en las instalaciones de PETROPERÚ o el horario indicado en el Permiso de Trabajo, sin la respectiva autorización.	DS 043-2007-EM Art. 61°	Por evento	0.1%
18	No realizar un adecuado acopio, almacenamiento temporal, transporte, tratamiento y/o disposición final de los residuos sólidos generados como resultado del desarrollo de sus actividades en	Ley 27314	Por evento	0.5%

DESCRIPCIÓN DEL EVENTO A PENALIZAR		Requerimiento Legal Relacionado	Aplicación de Penalidad*	Penalidad (% del monto contractual, incluye impuestos)
	áreas operativas o tópicos médicos, según aplique al tipo de residuo y al alcance del trabajo a cargo del contratista.			
19	No adoptar medidas para el control y minimización de los impactos generados por siniestros o emergencias (e.g.: derrames, fugas, etc.) ocurridos a causa o con ocasión del desarrollo de sus actividades, o no efectuar la limpieza y descontaminación de las áreas afectadas como consecuencia. Esta penalidad es aplicable a las actividades del contratista que impliquen la manipulación de componentes (infraestructuras, equipos o vehículos) destinados al almacenamiento, transporte, despacho, recepción o procesamiento de materiales peligrosos (hidrocarburos, sustancias químicas o residuos).	DS 043-2007-EM Art. 17.1°	Por evento	2%
20	Alteración o manipulación del sistema de medición referencial del producto en cisterna, según aplique.		Por evento	0.5%
21	Incumplimiento y/o inoperatividad de controles operacionales de sus actividades, como en el proceso de carga en las islas de despacho, en el manejo de vehículos, en el sistema de sobrellenado de cisternas.	Ley 29783 Principio de prevención	Por evento	0.5%
22	Ingreso de equipos a las instalaciones sin sistemas de protección y/o retiro de estos (guardas, protección de válvulas de carga de cisterna, entre otros).	Ley 29783 Principio de prevención	Por evento	0.5%
23	Derrame de producto ocasionado por cisterna o vehículo en mal estado o defectuoso.		Por evento	0.3%
24	No contar con elementos de seguridad aplicables a la actividad como extintores, conos, señalizaciones, entre otros.	Ley 29783 Principio de prevención	Por evento	0.1%

DEFINICIONES APLICABLES AL CUADRO DE PENALIDADES:

*** Penalidad por Evento:** En caso un tipo de incumplimiento sea detectado dos o más veces durante el desarrollo de una misma acción de supervisión, se aplicará una única penalidad, la cual corresponderá al evento detectado en su conjunto. Si se verifica la reincidencia del incumplimiento durante una acción de supervisión posterior, ésta dará lugar a la imposición de una nueva penalidad.

Accidente Mortal: Suceso cuyas lesiones producen la muerte del trabajador.

Accidente Incapacitante: suceso cuya lesión, resultado de la evaluación médica, da lugar a descanso, ausencia justificada al trabajo y tratamiento. Para fines estadísticos, no se tomará en cuenta el día de ocurrido el accidente. Según el grado de incapacidad los accidentes de trabajo pueden ser:

- Total Temporal: cuando la lesión genera en el accidentado la imposibilidad de utilizar su organismo; se otorgará tratamiento médico hasta su plena recuperación.
- Parcial Permanente: cuando la lesión genera la pérdida parcial de un miembro u órgano o de las funciones del mismo.
- Total Permanente: cuando la lesión genera la pérdida anatómica o funcional total de un miembro u órgano; o de las funciones del mismo. Se considera a partir de la pérdida del dedo meñique.

Incidente Peligroso: Todo suceso potencialmente riesgoso que pudiera causar lesiones o enfermedades a las personas en su trabajo o a la población.

Accidente Leve: Suceso cuya lesión, resultado de la evaluación médica, que genera en el accidentado un descanso breve con retorno máximo al día siguiente a sus labores habituales.

Incidente: Suceso acaecido en el curso del trabajo o en relación con el trabajo, en el que la persona afectada no sufre lesiones corporales, o en el que éstas sólo requieren cuidados de primeros auxilios.

Accidente de Trabajo: Todo suceso repentino que sobrevenga por causa o con ocasión del trabajo y que produzca en el trabajador una lesión orgánica, una perturbación funcional, una invalidez o la muerte. Es también accidente de trabajo aquel que se produce durante la ejecución de órdenes del empleador, o durante la ejecución de una labor bajo su autoridad, y aun fuera del lugar y horas de trabajo.

PENALIDADES SOCIALES

En caso se tome conocimiento de una queja y/o reclamo por algún trabajador y/o proveedor contra el CONTRATISTA por concepto de obligaciones laborales y/o deudas comerciales. El Administrador de Contrato realizará su registro, revisará y validará con evidencias (documentación presentada) si esto se encuentra fundado o no.

En caso de ser fundada se recomienda la aplicación de penalidades, las cuales serán analizadas entre el Administrador de contrato y el equipo de la Jefatura Gestión Social Talara, Plantas y Terminales Norte de acuerdo con el objeto de la contratación.

Se tomará en cuenta los dos cuadros penalidades por evento y por resolución de contrato respecto a los siguientes ítems:

Infracción	Incumplimiento por	Sugerencia de penalidad por evento - UIT
1	Incumplimiento del Procedimiento: Contratación de Mano de Obra Local PROO2-002. Aplicable por evento.	0.5
2	Incumplimiento del porcentaje de contratación de trabajadores locales de Mano de Obra no Calificada.	0.5
3	Incumplimiento del porcentaje mínimo de contratación de trabajadores locales de Mano de Obra Calificada.	0.5
4	Incumplimiento en el pago a proveedores.	0.5
5	Incumplimiento en los pagos a proveedores por parte de las Subcontratistas de las Contratistas de PETROPERÚ.	0.5
6	Paralización de labores que pueda realizar su personal por incumplimiento de obligaciones laborales. Aplicable por evento.	0.5
7	Paralización de labores que puedan realizar sus proveedores por incumplimiento de pago. Aplicable por paralización realizada.	0.5
8	No brindar respuesta a las quejas o reclamos en los plazos establecidos en el Procedimiento PA1-GCGS-006: "Gestión de Quejas, Reclamos y Sugerencias de Población, Organizaciones y Autoridades Locales de PETROPERÚ" (10 días hábiles). La penalidad es por queja o reclamo no atendido.	0.5
9	Suscribir acuerdos y/o realizar negociaciones con las comunidades o localidades del ámbito del servicio sin coordinación previa con la Jefatura Gestión Social Talara, Plantas y Terminales Norte de PETROPERÚ.	0.5

APENDICE N°08 CONTROL DE ENERGÍAS PELIGROSAS

A fin de reducir la probabilidad de eventos (accidentes e incidentes) debido a una energización inesperada, accionamiento o fuga de energías residuales de la máquinas o equipos durante la ejecución de servicios o mantenimiento de máquinas, equipos y procesos; así como, durante la instalación, inspección, limpieza, cambio, lubricaciones, reparaciones, montajes o ajustes.

Se debe tener en cuenta los lineamientos indicados en el Procedimiento PROO2-914 v.0 “Control de Energías Peligrosas”



Tabla N° 1: Código de colores para candado y otro mecanismo de bloqueo.

CARGO	COLOR CANDADO
Personal Electricista	ROJO
Personal Mecánico	AZUL
Personal Inspección	NARANJA
Personal Operaciones	AMARILLO
Personal Contratista	PLOMO CLARO
Personal Instrumentista	VERDE
Personal Seguridad	NEGRO

APENDICE N°09
CLÁUSULA DE INTEGRIDAD

CLÁUSULA SISTEMA DE INTEGRIDAD

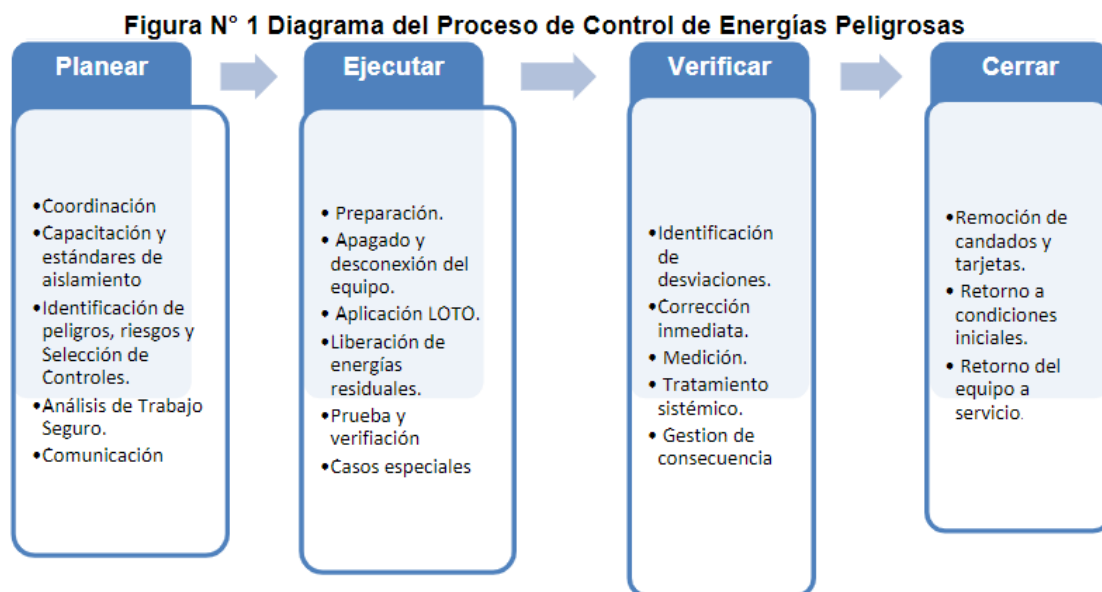
“El Sistema de Integridad tiene como finalidad gestionar la ética e integridad en PETROPERÚ, asumiendo un compromiso con las normas del sistema, así como fortalecer la cultura ética basada en la política de tolerancia cero frente al fraude, a la corrupción y a cualquier acto irregular, proporcionando así las directrices a seguir para desarrollar acciones preventivas y detectar actos irregulares.

En ese sentido, el CONTRATISTA/CLIENTE se obliga al cumplimiento de lo dispuesto en: i) el Código de Integridad de PETROPERÚ; ii) la Política Corporativa de Integridad y Lucha contra la Corrupción y el Fraude; y, iii) los lineamientos del Sistema de Integridad, en lo que le sea aplicable a las obligaciones a su cargo.

El Código de Integridad de PETROPERÚ, la Política Corporativa de Integridad y Lucha contra la Corrupción y el Fraude, así como los Lineamientos del Sistema de Integridad se encuentran publicados en el portal de PETROPERÚ, en el siguiente enlace: <https://www.petroperu.com.pe/buen-gobierno-corporativo/nuestro-sistema-de-integridad/>.”

APENDICE N°10
CLÁUSULAS DE COMPROMISO DE ADHESIÓN AL SISTEMA DE PREVENCIÓN
DE LAVADO DE ACTIVOS Y FINANCIAMIENTO DEL TERRORISMO, AL SISTEMA
DE PREVENCIÓN DE DELITOS DE CORRUPCIÓN Y AL SISTEMA DE GESTIÓN
ANTISOBORNO

ANEXO No. 1

(aplicable a los proveedores para la adquisición de hidrocarburos, biocombustibles y otros bienes, contratación de servicios y obras nacionales e internacionales; sean personas naturales o jurídicas de Derecho Privado nacional o internacional)

"Prevención de Lavado de Activos y Financiamiento del Terrorismo, de delitos de Corrupción y de Soborno:"

En virtud de la presente cláusula, el Contratista declara haber recibido y leído la Política de Prevención de Lavado de Activos y Financiamiento del Terrorismo, de Delitos de Corrupción y de Gestión Antisoborno de PETROPERÚ adjunta al presente contrato; manifestando comprenderla y comprometiéndose a cumplirla, conjuntamente con sus socios o asociados, directores, integrantes de los órganos de administración, representantes legales, apoderados, y toda persona natural o jurídica que actúa por su cuenta o beneficio, por su encargo o en su representación; con énfasis en los siguientes aspectos:

1. *Utilizar recursos en la ejecución del presente contrato y la totalidad de pagos o cualquier otra transferencia de recursos, incluyendo garantías reales, efectuadas en favor de PETROPERÚ S.A., que proceden de fondos lícitos.*
2. *No incurrir en delitos de Lavado de Activos, Financiamiento del Terrorismo, o Corrupción bajo las formas de: Cohecho Activo Genérico, Específico o Transnacional, Tráfico de Influencias, Colusión Simple o Agravada, entre otros delitos que las leyes de la materia establezcan, tales como la Ley N° 30424 y sus normas modificatorias, en relación con la celebración y la ejecución del presente contrato.*
3. *No realizar, ofrecer, autorizar, solicitar o aceptar cualquier pago indebido o ilegal o, en general, cualquier beneficio indebido o ilegal o soborno, en relación con la celebración y la ejecución del presente contrato.*
4. *Que ni el, ni sus socios o asociados (con la titularidad del 10% o más de acciones o participaciones), directores y gerentes: a) Tienen condena, mediante sentencia firme, por delito de Lavado de Activos, Financiamiento del Terrorismo, delitos precedentes como Narcotráfico, Delitos Tributarios o Aduaneros, Minería Ilegal, Corrupción u otros que genere ganancias ilegales; Cohecho Activo Genérico, Específico y Transnacional, Tráfico de Influencias, Colusión Simple y Agravada o Soborno; en el ámbito nacional o internacional; b) Se encuentran comprendidos en la Lista OFAC (Oficina de Control de Activos Extranjeros del departamento de Tesoro de los Estados Unidos de América), Lista de Terroristas del Consejo de Seguridad de las Naciones Unidas, Lista relacionada con el Financiamiento de la Proliferación de Armas de Destrucción Masiva emitida por el Consejo de Seguridad de las Naciones Unidas.*
5. *Prevenir el soborno, adoptando medidas técnicas, organizativas o de personal apropiadas para evitar acto o práctica indebidos o conductas ilícitas; en la materia sobre la que versa el presente contrato.*
6. *Poner a disposición de PETROPERÚ S.A. información veraz y completa, y en caso ésta sufra variaciones, presentar la información actualizada en un plazo de quince (15) días hábiles. PETROPERÚ S.A. puede solicitar la información que considere pertinente en cumplimiento de la legislación de lavado de activos y financiamiento del terrorismo.*
7. *Comunicar a PETROPERÚ S.A. y las autoridades competentes, de manera directa y oportuna, cualquier acto o práctica indebidos o conductas ilícitas de la que tuviera conocimiento en relación con la celebración y la ejecución del presente contrato.*

PETROPERÚ S.A. puede resolver en cualquier momento el presente Contrato de pleno derecho, mediante notificación escrita al Contratista si, respaldado por evidencias, considera que el Contratista ha incumplido cualquiera de los compromisos mencionados en esta cláusula, situando a PETROPERÚ S.A. frente a un riesgo legal, patrimonial o reputacional o que pueda generarle sanciones administrativas, civiles, penales; sin perjuicio de que PETROPERÚ S.A. brinde información a las autoridades competentes e inicie las acciones legales pertinentes, incluyendo las indemnizatorias que resulten aplicables".

1



Firmado digitalmente por:
PASCAL HERRERA
PRESIDENTE DEL PERO PETROPERU SA
PE
Lima-Lima
Motivo: Aprobado
Fecha: 20/06/2021 19:28:31-0600



APENDICE N°11
DECLARACION JURADA DE CUMPLIMIENTO DE OBLIGACIONES LABORALES

ANEXO 2:
DECLARACIÓN JURADA DE CUMPLIMIENTO DE OBLIGACIONES LABORALES

DECLARACION JURADA DE CUMPLIMIENTO DE OBLIGACIONES LABORALES

El que suscribe _____
Identificado con DNI _____, Gerente de la Empresa _____
_____ Con RUC N° _____
Provincia de _____ Departamento de _____.

DECLARO BAJO JURAMENTO Y RESPONSABILIDAD QUE, NO TENGO DEUDAS DE BENEFICIOS SOCIALES A TRABAJADORES.

La presente Declaración Jurada responde a la verdad de los hechos y tengo conocimiento que, si lo declarado es falso, estoy sujeto a los alcances de lo establecido en los artículos 411° y 438° de Código Penal, que establece: (...) será reprimido con pena privativa de la libertad no menor de 01 ni mayor de 04 años, para los que hacen una falsa declaración, violando la presunción de veracidad y para aquellos que cometen falsedad, simulando o alterando la verdad.

En fe de lo antes señalado, suscribo la presente declaración jurada.

_____ de _____ del 2021

Firma

DNI: _____

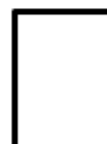

*Artículo 411°. "El que, en un procedimiento administrativo, hace una falsa declaración, en relación con hechos o circunstancias que le corresponde probar, violando la presunción de veracidad establecida por ley, será reprimido con pena privativa de libertad no menor de uno ni mayor de cuatro años".

*Artículo 438°. "El que de cualquier otro modo que no esté especificado en los Capítulos precedentes, comete falsedad simulando, suponiendo, alterando la verdad intencionalmente y con perjuicio de terceros, por palabras, hechos, o usurpando nombre, calidad o empleo que no le corresponde, suponiendo viva a una persona fallecida o que no ha existido, o viceversa, será reprimido con pena privativa de libertad no menor de dos ni mayor de cuatro años".

APENDICE N°12
DECLARACION JURADA DE NO ADEUDO A PROVEEDORES

ANEXO 4
DECLARACIÓN JURADA DE NO ADEUDO A PROVEEDORES

DECLARACION JURADA DE NO ADEUDO A PROVEEDORES

El que suscribe _____
Identificado con DNI _____, Gerente de la Empresa _____
Con RUC N° _____
Provincia de _____ Departamento de _____

**DECLARO BAJO JURAMENTO Y RESPONSABILIDAD QUE, NO TENGO DEUDAS
CON PROVEEDORES**

La presente Declaración Jurada responde a la verdad de los hechos y tengo conocimiento que, si lo declarado es falso, estoy sujeto a los alcances de lo establecido en los artículos 411° y 438° de Código Penal, que establece: (...) será reprimido con pena privativa de la libertad no menor de 01 ni mayor de 04 años, para los que hacen una falsa declaración, violando la presunción de veracidad y para aquellos que cometen falsedad, simulando o alterando la verdad.

En fe de lo antes señalado, suscribo la presente declaración jurada.

_____ de _____ del 2021

Firma

DNI: _____

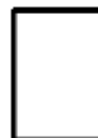

*Artículo 411°: "El que, en un procedimiento administrativo, hace una falsa declaración, en relación con hechos o circunstancias que le corresponde probar, violando la presunción de veracidad establecida por ley, será reprimido con pena privativa de libertad no menor de uno ni mayor de cuatro años".

*Artículo 438°: "El que de cualquier otro modo que no está especificado en los Capítulos precedentes, comete falsedad simulando, suponiendo, alterando la verdad intencionalmente y con perjuicio de terceros, por palabras, hechos, o usurpando nombre, calidad o empleo que no le corresponde, supleniendo viva a una persona fallecida o que no ha nacido, o viceversa, será reprimido con pena privativa de libertad no menor de dos ni mayor de cuatro años".

APENDICE N°13
DECLARACIÓN JURADA DE IMPLEMENTACIÓN DE UN SISTEMA DE
SEGURIDAD Y SALUD EN EL TRABAJO, SEGÚN LA LEY 29783 Y SU
REGLAMENTO

ANEXO 05

**DECLARACIÓN JURADA DE IMPLEMENTACIÓN DE UN SISTEMA DE SEGURIDAD Y
SALUD EN EL TRABAJO**

Lima, de de 2023

Señores:
Petróleos del Perú – PETROPERU S.A.
Presente. –

Yo identificado con DNI N°
Gerente General / Representante Legal de la empresa
con RUC N°, con domicilio legal en;
declaro bajo juramento que:

La empresa a la cual represento ha implementado un Sistema de Seguridad y Salud en el Trabajo, conforme a lo ordenado por la Ley N° 29783 y su reglamento; asimismo, se implementará y cumplirá los requerimientos aplicables de ambiente y seguridad exigidos por la reglamentación sectorial y por PETROPERÚ.

.....
Gerente General / Representante Legal

APENDICE N°14
DECLARACIÓN JURADA DE PARALIZACIÓN DE TRABAJOS POR RIESGO
INMINENTE

ANEXO 04

DECLARACIÓN JURADA DE PARALIZACIÓN DE TRABAJOS POR RIESGO
INMINENTE

Yo _____, Representante Legal / Gerente General de la empresa _____ con RUC _____, me comprometo a garantizar la identificación de todos los peligros y riesgos asociados a mis actividades, así como ejecutar los controles de eliminación, sustitución, controles de ingeniería, controles administrativos y/o correcto uso de los Equipos de Protección Personal requeridos para la ejecución de un trabajo seguro.

Del mismo modo, de identificar o concurrir riesgo grave o inminente para la seguridad o salud de los trabajadores de mi empresa o de terceros, GARANTIZO LA PARALIZACIÓN O PROHIBICIÓN INMEDIATA DE TRABAJOS Y/O TAREAS.

Garantizo que:

- Las ordenes de paralización o prohibición de trabajos por riesgo grave o inminente deben ser inmediatamente ejecutadas.
- Antes de reiniciar las actividades operativas, me comprometo a levantar las condiciones subestándares identificadas.
- En caso la paralización de trabajo haya sido por causa de mi representada, ésta se ejecutará sin perjuicio a PETROPERÚ, quien no asumirá ningún costo asociado por las horas paralizadas.

Representante Legal / Gerente General