

# **BASES ESTÁNDAR DE ADJUDICACIÓN SIMPLIFICADA PARA LA CONTRATACIÓN DEL SERVICIO DE CONSULTORÍA EN GENERAL**

*Aprobado mediante Directiva N° 001-2019-OSCE/CD*



**SUB DIRECCIÓN DE NORMATIVIDAD – DIRECCIÓN TÉCNICO NORMATIVA**  
**ORGANISMO SUPERVISOR DE LAS CONTRATACIONES DEL ESTADO - OSCE**

**SIMBOLOGÍA UTILIZADA:**

N°	Símbolo	Descripción
1	[ABC] / [.....]	La información solicitada dentro de los corchetes sombreados debe ser completada por la Entidad durante la elaboración de las bases.
2	[ABC] / [.....]	Es una indicación, o información que deberá ser completada por la Entidad con posterioridad al otorgamiento de la buena pro para el caso específico de la elaboración de la PROFORMA DEL CONTRATO; o por los proveedores, en el caso de los ANEXOS de la oferta.
3	<div>Importante</div> <ul style="list-style-type: none"> <li>• Abc</li> </ul>	Se refiere a consideraciones importantes a tener en cuenta por el órgano encargado de las contrataciones o el comité de selección, según corresponda y por los proveedores.
4	<div>Advertencia</div> <ul style="list-style-type: none"> <li>• Abc</li> </ul>	Se refiere a advertencias a tener en cuenta por el órgano encargado de las contrataciones o comité de selección, según corresponda y por los proveedores.
5	<div>Importante para la Entidad</div> <ul style="list-style-type: none"> <li>• Xyz</li> </ul>	Se refiere a consideraciones importantes a tener en cuenta por el órgano encargado de las contrataciones o el comité de selección, según corresponda y deben ser eliminadas una vez culminada la elaboración de las bases.

**CARACTERÍSTICAS DEL DOCUMENTO:**

Las bases estándar deben ser elaboradas en formato WORD, y deben tener las siguientes características:

N°	Características	Parámetros
1	Márgenes	Superior : 2.5 cm      Inferior: 2.5 cm Izquierda: 2.5 cm      Derecha: 2.5 cm
2	Fuente	Arial
3	Estilo de Fuente	Normal: Para el contenido en general Cursiva: Para el encabezado y pie de página Para las Consideraciones importantes (Ítem 3 del cuadro anterior)
4	Color de Fuente	Automático: Para el contenido en general Azul : Para las Consideraciones importantes (Ítem 3 del cuadro anterior)
5	Tamaño de Letra	16 : Para las dos primeras hojas de las Secciones General y Específica 11 : Para el nombre de los Capítulos. 10 : Para el cuerpo del documento en general 9 : Para el encabezado y pie de página Para el contenido de los cuadros, pudiendo variar, según la necesidad 8 : Para las Notas al pie
6	Alineación	Justificada: Para el contenido en general y notas al pie. Centrada : Para la primera página, los títulos de las Secciones y nombres de los Capítulos)
7	Interlineado	Sencillo
8	Espaciado	Anterior : 0 Posterior : 0
9	Subrayado	Para los nombres de las Secciones y para resaltar o hacer hincapié en algún concepto

**INSTRUCCIONES DE USO:**

- Una vez registrada la información solicitada dentro de los corchetes sombreados en gris, el texto deberá quedar en letra tamaño 10, con estilo normal, sin formato de negrita y sin sombrear.
- La nota **IMPORTANTE** no puede ser modificada ni eliminada en la Sección General. En el caso de la Sección Específica debe seguirse la instrucción que se indica en dicha nota.

Elaboradas en enero de 2019

Modificadas en marzo, junio y diciembre de 2019, julio 2020, julio y diciembre 2021, junio y octubre de 2022

## **BASES ESTÁNDAR DE ADJUDICACIÓN SIMPLIFICADA PARA LA CONTRATACIÓN DEL SERVICIO DE CONSULTORÍA EN GENERAL<sup>1</sup>**



### **ADJUDICACIÓN SIMPLIFICADA N° 01-2024-MDL/CS**

[SEGUNDA CONVOCATORIA]

### **CONTRATACIÓN DEL SERVICIO DE CONSULTORÍA PARA LA ELABORACIÓN DEL ESTUDIO DE PRE INVERSION:**



### **“MEJORAMIENTO DEL SERVICIO DE ATENCIÓN DE SALUD BÁSICOS EN LEVANTO DISTRITO DE LEVANTO DE LA PROVINCIA DE CHACHAPOYAS DEL DEPARTAMENTO DE AMAZONAS”**



<sup>1</sup> Estas Bases se utilizarán para la contratación del servicio de consultoría en general. Para tal efecto, se deberá tener en cuenta la siguiente definición:

**Consultoría en general:** Servicios profesionales altamente calificados.

## DEBER DE COLABORACIÓN

La Entidad y todo proveedor que se someta a las presentes Bases, sea como participante, postor y/o contratista, deben conducir su actuación conforme a los principios previstos en la Ley de Contrataciones del Estado.

En este contexto, se encuentran obligados a prestar su colaboración al OSCE y a la Secretaría Técnica de la Comisión de Defensa de la Libre Competencia del INDECOPI, en todo momento según corresponda a sus competencias, a fin de comunicar presuntos casos de fraude, colusión y corrupción por parte de los funcionarios y servidores de la Entidad, así como los proveedores y demás actores que participan en el proceso de contratación.

De igual forma, deben poner en conocimiento del OSCE y a la Secretaría Técnica de la Comisión de Defensa de la Libre Competencia del INDECOPI los indicios de conductas anticompetitivas que se presenten durante el proceso de contratación, en los términos del Decreto Legislativo N° 1034, "Ley de Represión de Conductas Anticompetitivas", o norma que la sustituya, así como las demás normas de la materia.

La Entidad y todo proveedor que se someta a las presentes Bases, sea como participante, postor y/o contratista del proceso de contratación deben permitir al OSCE o a la Secretaría Técnica de la Comisión de Defensa de la Libre Competencia del INDECOPI el acceso a la información referida a las contrataciones del Estado que sea requerida, prestar testimonio o absolución de posiciones que se requieran, entre otras formas de colaboración.



## **SECCIÓN GENERAL**

### **DISPOSICIONES COMUNES DEL PROCEDIMIENTO DE SELECCIÓN**

(ESTA SECCIÓN NO DEBE SER MODIFICADA EN NINGÚN EXTREMO, BAJO SANCIÓN DE NULIDAD)



## CAPÍTULO I ETAPAS DEL PROCEDIMIENTO DE SELECCIÓN

### 1.1. REFERENCIAS

Cuando en el presente documento se mencione la palabra Ley, se entiende que se está haciendo referencia a la Ley N° 30225, Ley de Contrataciones del Estado, y cuando se mencione la palabra Reglamento, se entiende que se está haciendo referencia al Reglamento de la Ley de Contrataciones del Estado aprobado por Decreto Supremo N° 344-2018-EF.

Las referidas normas incluyen sus respectivas modificaciones, de ser el caso.

### 1.2. CONVOCATORIA

Se realiza a través de su publicación en el SEACE de conformidad con lo señalado en el artículo 54 del Reglamento, en la fecha señalada en el calendario del procedimiento de selección, debiendo adjuntar las bases y resumen ejecutivo.

### 1.3. REGISTRO DE PARTICIPANTES

El registro de participantes se realiza conforme al artículo 55 del Reglamento. En el caso de un consorcio, basta que se registre uno (1) de sus integrantes.

#### Importante

- *Para registrarse como participante en un procedimiento de selección convocado por las Entidades del Estado Peruano, es necesario que los proveedores cuenten con inscripción vigente y estar habilitados ante el Registro Nacional de Proveedores (RNP) que administra el Organismo Supervisor de las Contrataciones del Estado (OSCE). Para obtener mayor información, se puede ingresar a la siguiente dirección electrónica: [www.rnp.gob.pe](http://www.rnp.gob.pe).*
- *Los proveedores que deseen registrar su participación deben ingresar al SEACE utilizando su Certificado SEACE (usuario y contraseña). Asimismo, deben observar las instrucciones señaladas en el documento de orientación "Guía para el registro de participantes electrónico" publicado en <https://www2.seace.gob.pe/>.*
- *En caso los proveedores no cuenten con inscripción vigente en el RNP y/o se encuentren inhabilitados o suspendidos para ser participantes, postores y/o contratistas, el SEACE restringirá su registro, quedando a potestad de estos intentar nuevamente registrar su participación en el procedimiento de selección en cualquier otro momento, dentro del plazo establecido para dicha etapa, siempre que haya obtenido la vigencia de su inscripción o quedado sin efecto la sanción que le impuso el Tribunal de Contrataciones del Estado.*

### 1.4. FORMULACIÓN DE CONSULTAS Y OBSERVACIONES A LAS BASES

La formulación de consultas y observaciones a las bases se efectúa de conformidad con lo establecido en los numerales 72.1 y 72.2 del artículo 72 del Reglamento, así como el literal a) del artículo 89 del Reglamento.

#### Importante

*No pueden formularse consultas ni observaciones respecto del contenido de una ficha de homologación aprobada. Las consultas y observaciones que se formulen sobre el particular, se tienen como no presentadas.*

### 1.5. ABSOLUCIÓN DE CONSULTAS, OBSERVACIONES E INTEGRACIÓN DE BASES

La absolución de consultas, observaciones e integración de las bases se realizan conforme a las disposiciones previstas en el numeral 72.4 del artículo 72 y el literal a) del artículo 89 del Reglamento.

#### Importante

- *No se absolverán consultas y observaciones a las bases que se presenten en forma física.*
- *Cuando exista divergencia entre lo indicado en el pliego de absolución de consultas y observaciones y la integración de bases, prevalece lo absuelto en el referido pliego; sin perjuicio, del deslinde de responsabilidades correspondiente.*

### 1.6. FORMA DE PRESENTACIÓN DE OFERTAS

Las ofertas se presentan conforme lo establecido en el artículo 59 y en el artículo 90 del Reglamento.

Las declaraciones juradas, formatos o formularios previstos en las bases que conforman la oferta deben estar debidamente firmados por el postor (firma manuscrita o digital, según la Ley N° 27269, Ley de Firmas y Certificados Digitales<sup>2</sup>). Los demás documentos deben ser visados por el postor. En el caso de persona jurídica, por su representante legal, apoderado o mandatario designado para dicho fin y, en el caso de persona natural, por este o su apoderado. No se acepta el pegado de la imagen de una firma o visto. Las ofertas se presentan foliadas.

#### Importante

- *Los formularios electrónicos que se encuentran en el SEACE y que los proveedores deben llenar para presentar sus ofertas, tienen carácter de declaración jurada.*
- *En caso la información contenida en los documentos escaneados que conforman la oferta no coincida con lo declarado a través del SEACE, prevalece la información declarada en los documentos escaneados.*
- *No se tomarán en cuenta las ofertas que se presenten en físico a la Entidad.*

### 1.7. PRESENTACIÓN Y APERTURA DE OFERTAS

El participante presentará su oferta de manera electrónica a través del SEACE, desde las 00:01 horas hasta las 23:59 horas del día establecido para el efecto en el cronograma del procedimiento; adjuntando el archivo digitalizado que contenga los documentos que conforman la oferta de acuerdo a lo requerido en las bases.

El participante debe verificar antes de su envío, bajo su responsabilidad, que el archivo pueda ser descargado y su contenido sea legible.

#### Importante

*Los integrantes de un consorcio no pueden presentar ofertas individuales ni conformar más de un consorcio en un procedimiento de selección, o en un determinado ítem cuando se trate de procedimientos de selección según relación de ítems.*

En la apertura electrónica de la oferta técnica, el órgano encargado de las contrataciones o el comité de selección, según corresponda, verifica la presentación de lo exigido en la sección específica de las bases de conformidad con el numeral 81.2 del artículo 81 del Reglamento y

<sup>2</sup> Para mayor información sobre la normativa de firmas y certificados digitales ingresar a: <https://www.indecopi.gob.pe/web/firmas-digitales/firmar-y-certificados-digitales>

determina si las ofertas responden a las características y/o requisitos y condiciones de los Términos de Referencia, detallados en la sección específica de las bases. De no cumplir con lo requerido, la oferta se considera no admitida.

## 1.8. CALIFICACIÓN Y EVALUACIÓN DE LAS OFERTAS

La calificación y evaluación de los postores se realiza conforme los requisitos de calificación y factores de evaluación que se indican en la sección específica de las bases.

La evaluación técnica y económica se realiza sobre la base de:

Oferta técnica : 100 puntos  
Oferta económica : 100 puntos

### 1.8.1 CALIFICACIÓN DE LAS OFERTAS TÉCNICAS

La calificación de las ofertas técnicas se realiza conforme a lo establecido en el numeral 82.1 del artículo 82 del Reglamento.

### 1.8.2 EVALUACIÓN DE LAS OFERTAS TÉCNICAS

La evaluación de las ofertas técnicas se realiza conforme a lo establecido en los numerales 82.2 y 82.3 del artículo 82 del Reglamento.

### 1.8.3 APERTURA Y EVALUACIÓN DE OFERTAS ECONÓMICAS

El órgano encargado de las contrataciones o el comité de selección, según corresponda, evalúa las ofertas económicas y determina el puntaje total de las ofertas de conformidad con el artículo 83 del Reglamento así como los coeficientes de ponderación previstos en la sección específica de las bases.

#### Importante

*En el caso de contratación de consultorías que se presten fuera de la provincia de Lima y Callao, cuyo valor estimado no supere los doscientos mil Soles (S/ 200,000.00), a solicitud del postor se asigna una bonificación equivalente al diez por ciento (10%) sobre el puntaje total obtenido por los postores con domicilio en la provincia donde prestará el servicio, o en las provincias colindantes, sean o no pertenecientes al mismo departamento o región. El domicilio es el consignado en la constancia de inscripción ante el RNP<sup>3</sup>. Lo mismo aplica en el caso de procedimientos de selección por relación de ítems, cuando algún ítem no supera el monto señalado anteriormente.*

## 1.9. SUBSANACIÓN DE LAS OFERTAS

La subsanación de las ofertas se sujeta a lo establecido en el artículo 60 del Reglamento. El plazo que se otorgue para la subsanación no puede ser inferior a un (1) día hábil.

La solicitud de subsanación se realiza de manera electrónica a través del SEACE y será remitida al correo electrónico consignado por el postor al momento de realizar su inscripción en el RNP, siendo su responsabilidad el permanente seguimiento de las notificaciones a dicho correo. La notificación de la solicitud se entiende efectuada el día de su envío al correo electrónico.

<sup>3</sup> La constancia de inscripción electrónica se visualizará en el portal web del Registro Nacional de Proveedores: [www.rnp.gob.pe](http://www.rnp.gob.pe)



La presentación de las subsanaciones se realiza a través del SEACE. No se tomará en cuenta la subsanación que se presente en físico a la Entidad.

#### 1.10. OTORGAMIENTO DE LA BUENA PRO

La buena pro se otorga luego de la evaluación correspondiente según lo indicado en el numeral 1.8.3 de la presente sección.

Previo al otorgamiento de la buena pro, el órgano encargado de las contrataciones o el comité de selección, según corresponda, aplica lo dispuesto en el artículo 68 del Reglamento, sobre el rechazo de las ofertas, de ser el caso.

En el supuesto que dos (2) o más ofertas empaten, el otorgamiento de la buena pro se efectúa observando estrictamente el orden señalado en el numeral 91.2 del artículo 91 del Reglamento.

El desempate mediante sorteo se realiza de manera electrónica a través del SEACE.

Definida la oferta ganadora, el órgano encargado de las contrataciones o el comité de selección, según corresponda, otorga la buena pro, mediante su publicación en el SEACE, incluyendo el cuadro comparativo y las actas debidamente motivadas de los resultados de la admisión, no admisión, calificación, descalificación, evaluación, rechazo y el otorgamiento de la buena pro.

#### 1.11. CONSENTIMIENTO DE LA BUENA PRO

Cuando se hayan presentado dos (2) o más ofertas, el consentimiento de la buena pro se produce a los cinco (5) días hábiles siguientes de la notificación de su otorgamiento, sin que los postores hayan ejercido el derecho de interponer el recurso de apelación.

En caso que se haya presentado una sola oferta, el consentimiento de la buena pro se produce el mismo día de la notificación de su otorgamiento.

El consentimiento del otorgamiento de la buena pro se publica en el SEACE al día hábil siguiente de producido.

##### Importante

*Una vez consentido el otorgamiento de la buena pro, el órgano encargado de las contrataciones o el órgano de la Entidad al que se haya asignado tal función realiza la verificación de la oferta presentada por el postor ganador de la buena pro conforme lo establecido en el numeral 64.6 del artículo 64 del Reglamento.*



## CAPÍTULO II SOLUCIÓN DE CONTROVERSIAS DURANTE EL PROCEDIMIENTO DE SELECCIÓN

### 2.1. RECURSO DE APELACIÓN

A través del recurso de apelación se pueden impugnar los actos dictados durante el desarrollo del procedimiento de selección hasta antes del perfeccionamiento del contrato.

El recurso de apelación se presenta ante la Entidad convocante, y es conocido y resuelto por su Titular, cuando el valor estimado sea igual o menor a cincuenta (50) UIT. Cuando el valor estimado sea mayor a dicho monto, el recurso de apelación se presenta ante y es resuelto por el Tribunal de Contrataciones del Estado.

En los procedimientos de selección según relación de ítems, el valor estimado total del procedimiento determina ante quién se presenta el recurso de apelación.

Los actos que declaren la nulidad de oficio, la cancelación del procedimiento de selección y otros actos emitidos por el Titular de la Entidad que afecten la continuidad de este, se impugnan ante el Tribunal de Contrataciones del Estado.

#### Importante

- *Una vez otorgada la buena pro, el órgano encargado de las contrataciones o el comité de selección, según corresponda, está en la obligación de permitir el acceso de los participantes y postores al expediente de contratación, salvo la información calificada como secreta, confidencial o reservada por la normativa de la materia, a más tardar dentro del día siguiente de haberse solicitado por escrito.*
- *A efectos de recoger la información de su interés, los postores pueden valerse de distintos medios, tales como: (i) la lectura y/o toma de apuntes, (ii) la captura y almacenamiento de imágenes, e incluso (iii) pueden solicitar copia de la documentación obrante en el expediente, siendo que, en este último caso, la Entidad deberá entregar dicha documentación en el menor tiempo posible, previo pago por tal concepto.*
- *El recurso de apelación se presenta ante la Mesa de Partes del Tribunal o ante las oficinas desconcentradas del OSCE o en la Unidad de Trámite Documentario de la Entidad, según corresponda.*

### 2.2. PLAZOS DE INTERPOSICIÓN DEL RECURSO DE APELACIÓN

La apelación contra el otorgamiento de la buena pro o contra los actos dictados con anterioridad a ella se interpone dentro de los cinco (5) días hábiles siguientes de haberse notificado el otorgamiento de la buena pro.

La apelación contra los actos dictados con posterioridad al otorgamiento de la buena pro, contra la declaración de nulidad, cancelación y declaratoria de desierto del procedimiento, se interpone dentro de los cinco (5) días hábiles siguientes de haberse tomado conocimiento del acto que se desea impugnar.

### CAPÍTULO III DEL CONTRATO

#### 3.1. PERFECCIONAMIENTO DEL CONTRATO

Los plazos y el procedimiento para perfeccionar el contrato se realiza conforme a lo indicado en el artículo 141 del Reglamento.

Para perfeccionar el contrato, el postor ganador de la buena pro debe presentar los documentos señalados en el artículo 139 del Reglamento y los previstos en la sección específica de las bases.

#### 3.2. GARANTÍAS

Las garantías que deben otorgar los postores y/o contratistas, según corresponda, son las de fiel cumplimiento del contrato y por los adelantos.

##### 3.2.1. GARANTÍA DE FIEL CUMPLIMIENTO

Como requisito indispensable para perfeccionar el contrato, el postor ganador debe entregar a la Entidad la garantía de fiel cumplimiento del mismo por una suma equivalente al diez por ciento (10%) del monto del contrato original. Esta se mantiene vigente hasta la conformidad de la recepción de la prestación a cargo del contratista.

##### 3.2.2. GARANTÍA DE FIEL CUMPLIMIENTO POR PRESTACIONES ACCESORIAS

En las contrataciones que conllevan la ejecución de prestaciones accesorias, tales como mantenimiento, reparación o actividades afines, se otorga una garantía adicional por una suma equivalente al diez por ciento (10%) del monto del contrato de la prestación accesorio, la misma que debe ser renovada periódicamente hasta el cumplimiento total de las obligaciones garantizadas.

##### Importante

- En los contratos cuyos montos sean iguales o menores a doscientos mil Soles (S/ 200,000.00), no corresponde presentar garantía de fiel cumplimiento de contrato ni garantía de fiel cumplimiento por prestaciones accesorias. Dicha excepción también aplica a los contratos derivados de procedimientos de selección por relación de ítems, cuando el monto del ítem adjudicado o la sumatoria de los montos de los ítems adjudicados no superen el monto señalado anteriormente, conforme a lo dispuesto en el literal a) del artículo 152 del Reglamento.
- En los contratos de consultoría en general que celebren las Entidades con las micro y pequeñas empresas, estas últimas pueden otorgar como garantía de fiel cumplimiento el diez por ciento (10%) del monto del contrato, porcentaje que es retenido por la Entidad durante la primera mitad del número total de pagos a realizarse, de forma prorrateada en cada pago, con cargo a ser devuelto a la finalización del mismo, conforme lo establecen los numerales 149.4 y 149.5 del artículo 149 del Reglamento y el numeral 151.2 del artículo 151 del Reglamento.

##### 3.2.3. GARANTÍA POR ADELANTO

En caso se haya previsto en la sección específica de las bases la entrega de adelantos, el contratista debe presentar una garantía emitida por idéntico monto conforme a lo estipulado en el artículo 153 del Reglamento.

### 3.3. REQUISITOS DE LAS GARANTÍAS

Las garantías que se presenten deben ser incondicionales, solidarias, irrevocables y de realización automática en el país, al solo requerimiento de la Entidad. Asimismo, deben ser emitidas por empresas que se encuentren bajo la supervisión directa de la Superintendencia de Banca, Seguros y Administradoras Privadas de Fondos de Pensiones y que cuenten con clasificación de riesgo B o superior. Asimismo, deben estar autorizadas para emitir garantías; o estar consideradas en la última lista de bancos extranjeros de primera categoría que periódicamente publica el Banco Central de Reserva del Perú.

#### Importante

*Corresponde a la Entidad verificar que las garantías presentadas por el postor ganador de la buena pro y/o contratista cumplan con los requisitos y condiciones necesarios para su aceptación y eventual ejecución, sin perjuicio de la determinación de las responsabilidades funcionales que correspondan.*

#### Advertencia

*Los funcionarios de las Entidades no deben aceptar garantías emitidas bajo condiciones distintas a las establecidas en el presente numeral, debiendo tener en cuenta lo siguiente:*

- 1. La clasificadora de riesgo que asigna la clasificación a la empresa que emite la garantía debe encontrarse listada en el portal web de la SBS (<http://www.sbs.gob.pe/sistema-financiero/clasificadoras-de-riesgo>).*
- 2. Se debe identificar en la página web de la clasificadora de riesgo respectiva, cuál es la clasificación vigente de la empresa que emite la garantía, considerando la vigencia a la fecha de emisión de la garantía.*
- 3. Para fines de lo establecido en el artículo 148 del Reglamento, la clasificación de riesgo B, incluye las clasificaciones B+ y B.*
- 4. Si la empresa que otorga la garantía cuenta con más de una clasificación de riesgo emitida por distintas empresas listadas en el portal web de la SBS, bastará que en una de ellas cumpla con la clasificación mínima establecida en el Reglamento.*

*En caso exista alguna duda sobre la clasificación de riesgo asignada a la empresa emisora de la garantía, se deberá consultar a la clasificadora de riesgos respectiva.*

*De otro lado, además de cumplir con el requisito referido a la clasificación de riesgo, a efectos de verificar si la empresa emisora se encuentra autorizada por la SBS para emitir garantías, debe revisarse el portal web de dicha Entidad (<http://www.sbs.gob.pe/sistema-financiero/relacion-de-empresas-que-se-encuentran-autorizadas-a-emitar-cartas-fianza>).*

*Los funcionarios competentes deben verificar la autenticidad de la garantía a través de los mecanismos establecidos (consulta web, teléfono u otros) por la empresa emisora.*

### 3.4. EJECUCIÓN DE GARANTÍAS

La Entidad puede solicitar la ejecución de las garantías conforme a los supuestos contemplados en el artículo 155 del Reglamento.

### 3.5. ADELANTOS

La Entidad puede entregar adelantos directos al contratista, los que en ningún caso exceden en conjunto del treinta por ciento (30%) del monto del contrato original, siempre que ello haya sido previsto en la sección específica de las bases.



### 3.6. PENALIDADES

#### 3.6.1. PENALIDAD POR MORA EN LA EJECUCIÓN DE LA PRESTACIÓN

En caso de retraso injustificado del contratista en la ejecución de las prestaciones objeto del contrato, la Entidad le aplica automáticamente una penalidad por mora por cada día de atraso, de conformidad con el artículo 162 del Reglamento.

#### 3.6.2. OTRAS PENALIDADES

La Entidad puede establecer penalidades distintas a la mencionada en el numeral precedente, según lo previsto en el artículo 163 del Reglamento y lo indicado en la sección específica de las bases.

Estos dos tipos de penalidades se calculan en forma independiente y pueden alcanzar cada una un monto máximo equivalente al diez por ciento (10%) del monto del contrato vigente, o de ser el caso, del ítem que debió ejecutarse.

### 3.7. INCUMPLIMIENTO DEL CONTRATO

Las causales para la resolución del contrato, serán aplicadas de conformidad con el artículo 36 de la Ley y 164 del Reglamento.

### 3.8. PAGOS

El pago se realiza después de ejecutada la respectiva prestación, pudiendo contemplarse pagos a cuenta, según la forma establecida en la sección específica de las bases o en el contrato.

La Entidad paga las contraprestaciones pactadas a favor del contratista dentro de los diez (10) días calendario siguientes de otorgada la conformidad de los servicios, siempre que se verifiquen las condiciones establecidas en el contrato para ello, bajo responsabilidad del funcionario competente.

La conformidad se emite en un plazo máximo de quince (15) días, bajo responsabilidad del funcionario que debe emitir la conformidad.

En el caso que se haya suscrito contrato con un consorcio, el pago se realizará de acuerdo a lo que se indique en el contrato de consorcio.

#### **Advertencia**

*En caso de retraso en los pagos a cuenta o pago final por parte de la Entidad, salvo que se deba a caso fortuito o fuerza mayor, esta reconoce al contratista los intereses legales correspondientes, de conformidad con el artículo 39 de la Ley y 171 del Reglamento, debiendo repetir contra los responsables de la demora injustificada.*

### 3.9. DISPOSICIONES FINALES

Todos los demás aspectos del presente procedimiento no contemplados en las bases se regirán supletoriamente por la Ley y su Reglamento, así como por las disposiciones legales vigentes.





## **SECCIÓN ESPECÍFICA**

### **CONDICIONES ESPECIALES DEL PROCEDIMIENTO DE SELECCIÓN**

(EN ESTA SECCIÓN LA ENTIDAD DEBERÁ COMPLETAR LA INFORMACIÓN EXIGIDA, DE ACUERDO A LAS INSTRUCCIONES INDICADAS)



## CAPÍTULO I GENERALIDADES

### 1.1. ENTIDAD CONVOCANTE

Nombre : MUNICIPALIDAD DISTRITAL DE LEVANTO  
RUC N° : 20165783639  
Domicilio legal : JR. ALONSO DE ALVARADO N° 211, Distrito de Levanto,  
Provincia de Chachapoyas, departamento de Amazonas.  
Teléfono: : 968635090  
Correo electrónico: : munidistritaldelevanto@gmail.com



### 1.2. OBJETO DE LA CONVOCATORIA

El presente procedimiento de selección tiene por objeto la contratación del servicio de consultoría para La Elaboración Del Estudio De Pre Inversión: **“MEJORAMIENTO DEL SERVICIO DE ATENCIÓN DE SALUD BÁSICOS EN LEVANTO DISTRITO DE LEVANTO DE LA PROVINCIA DE CHACHAPOYAS DEL DEPARTAMENTO DE AMAZONAS”**,

### 1.3. EXPEDIENTE DE CONTRATACIÓN

El expediente de contratación fue aprobado mediante Resolución de Alcaldía N° 01-2024-MDL/A el 16 febrero del 2024.



### 1.4. FUENTE DE FINANCIAMIENTO

RECURSOS DETERMINADOS

#### Importante

*La fuente de financiamiento debe corresponder a aquella prevista en la Ley de Equilibrio Financiero del Presupuesto del Sector Público del año fiscal en el cual se convoca el procedimiento de selección.*

### 1.5. SISTEMA DE CONTRATACIÓN

El presente procedimiento se rige por el sistema de **A SUMA ALZADA**, de acuerdo con lo establecido en el expediente de contratación respectivo.



### 1.6. ALCANCES DEL REQUERIMIENTO

El alcance de la prestación está definido en el Capítulo III de la presente sección de las bases.

### 1.7. PLAZO DE PRESTACIÓN DEL SERVICIO DE CONSULTORÍA

Los servicios de consultoría materia de la presente convocatoria se prestarán en el plazo de noventa (90) días calendarios, en concordancia con lo establecido en el expediente de contratación.

### 1.8. COSTO DE REPRODUCCIÓN Y ENTREGA DE BASES



Los participantes registrados tienen el derecho de recabar un ejemplar de las bases, para cuyo efecto deben cancelar **S/ 5.00 (cinco con 00/100 soles)** en JR. ALONSO DE ALVARADO N° 211, Distrito de Levanto, Provincia de Chachapoyas, departamento de Amazonas.

**Importante**

*El costo de entrega de un ejemplar de las bases no puede exceder el costo de su reproducción.*

**1.9. BASE LEGAL**

- Ley N° 31953, Ley de Presupuesto del Sector Público para el año fiscal 2024.
- Ley N° 31954 de Equilibrio Financiero del Presupuesto del Sector Público del año fiscal 2024.
- Ley N° 31955, Ley de Endeudamiento del sector público para el año fiscal 2024.
- Ley N° 30225, Ley de Contrataciones del Estado y modificatorias
- Decreto Supremo N° 082-2019-EF, Texto Único Ordenado de la Ley N° 30225.
- Decreto Supremo N° 344-2018-EF, que aprueba el Reglamento de la Ley N° 30225 y modificatorias.
- Decreto Supremo N° 162-2021-EF Directivas del OSCE.
- Ley N° 27806, Ley de Transparencia y de Acceso a la Información Pública.
- Decreto Supremo N° 008-2008-TR, Reglamento de la Ley MYPE.
- Decreto Supremo N° 304-2012-EF, TUO de la Ley General del Sistema Nacional del Presupuesto.
- Decreto Supremo N° 006-2017-JUS, TUO de la Ley N° 27444 – Ley del Procedimiento Administrativo General.
- Código Civil.

Las referidas normas incluyen sus respectivas modificaciones, de ser el caso.





## CAPÍTULO II DEL PROCEDIMIENTO DE SELECCIÓN

### 2.1. CALENDARIO DEL PROCEDIMIENTO DE SELECCIÓN

Según el cronograma de la ficha de selección de la convocatoria publicada en el SEACE.

#### Importante

*De conformidad con la vigesimosegunda Disposición Complementaria Final del Reglamento, en caso la Entidad (Ministerios y sus organismos públicos, programas o proyectos adscritos) haya difundido el requerimiento a través del SEACE siguiendo el procedimiento establecido en dicha disposición, no procede formular consultas u observaciones al requerimiento.*

### 2.2. CONTENIDO DE LAS OFERTAS

#### 2.2.1. OFERTA TÉCNICA

La oferta contendrá, además de un índice de documentos<sup>4</sup>, la siguiente documentación:

##### 2.2.1.1. Documentación de presentación obligatoria

#### A. Documentos para la admisión de la oferta

a.1) Declaración jurada de datos del postor. (**Anexo N° 1**)

a.2) Documento que acredite la representación de quien suscribe la oferta.

En caso de persona jurídica, copia del certificado de vigencia de poder del representante legal, apoderado o mandatario designado para tal efecto.

En caso de persona natural, copia del documento nacional de identidad o documento análogo, o del certificado de vigencia de poder otorgado por persona natural, del apoderado o mandatario, según corresponda.

En el caso de consorcios, este documento debe ser presentado por cada uno de los integrantes del consorcio que suscriba la promesa de consorcio, según corresponda.

#### Advertencia

*De acuerdo con el artículo 4 del Decreto Legislativo N° 1246, las Entidades están prohibidas de exigir a los administrados o usuarios la información que puedan obtener directamente mediante la interoperabilidad a que se refieren los artículos 2 y 3 de dicho Decreto Legislativo. En esa medida, si la Entidad es usuaria de la Plataforma de Interoperabilidad del Estado – PIDE<sup>5</sup> y siempre que el servicio web se encuentre activo en el Catálogo de Servicios de dicha plataforma, no corresponderá exigir el certificado de vigencia de poder y/o documento nacional de identidad.*

a.3) Declaración jurada de acuerdo con el literal b) del artículo 52 del Reglamento.

<sup>4</sup> La omisión del índice no determina la no admisión de la oferta.

<sup>5</sup> Para mayor información de las Entidades usuarias y del Catálogo de Servicios de la Plataforma de Interoperabilidad del Estado – PIDE ingresar al siguiente enlace <https://www.gobiernodigital.gob.pe/interoperabilidad/>

(Anexo N° 2)

- a.4) Declaración jurada de cumplimiento de los Términos de Referencia contenidos en el numeral 3.1 del Capítulo III de la presente sección. (**Anexo N° 3**)
- a.5) Declaración jurada de plazo de prestación del servicio de consultoría. (**Anexo N° 4**).
- a.6) Carta de compromiso del personal clave con firma legalizada, según lo previsto en el numeral 3.1 del Capítulo III de la presente sección. (**Anexo N° 5**)
- a.7) Promesa de consorcio con firmas legalizadas, de ser el caso, en la que se consigne los integrantes, el representante común, el domicilio común y las obligaciones a las que se compromete cada uno de los integrantes del consorcio así como el porcentaje equivalente a dichas obligaciones. (**Anexo N° 6**)

**Importante**

*El órgano encargado de las contrataciones o el comité de selección, según corresponda, verifica la presentación de los documentos requeridos. De no cumplir con lo requerido, la oferta se considera no admitida.*

**B. Documentos para acreditar los requisitos de calificación**

Incorporar en la oferta los documentos que acreditan los “**Requisitos de Calificación**” que se detallan en el numeral 3.2 del Capítulo III de la presente sección de las bases.

**2.2.1.2. Documentación de presentación facultativa:**

- a) En el caso de microempresas y pequeñas empresas integradas por personas con discapacidad, o en el caso de consorcios conformados en su totalidad por estas empresas, deben presentar la constancia o certificado con el cual acredite su inscripción en el Registro de Empresas Promocionales para Personas con Discapacidad<sup>6</sup>.
- b) Incorporar en la oferta los documentos que acreditan los “**Factores de Evaluación**” establecidos en el Capítulo IV de la presente sección de las bases, a efectos de obtener el puntaje previsto en dicho Capítulo para cada factor.
- c) Los postores que apliquen el beneficio de la exoneración del IGV previsto en la Ley N° 27037, Ley de Promoción de la Inversión en la Amazonía, deben presentar la Declaración Jurada de cumplimiento de condiciones para la aplicación de la exoneración del IGV (**Anexo N° 8**).
- d) Los postores con domicilio en la provincia donde se prestará el servicio de consultoría, o en las provincias colindantes, sean o no pertenecientes al mismo departamento o región, pueden presentar la solicitud de bonificación por servicios prestados fuera de la provincia de Lima y Callao, según **Anexo N° 12**.
- e) Solicitud de bonificación por tener la condición de micro y pequeña empresa. (**Anexo N° 13**)

**Advertencia**

<sup>6</sup> Dicho documento se tendrá en consideración en caso de empate, conforme a lo previsto en el artículo 91 del Reglamento.

*El órgano encargado de las contrataciones o el comité de selección, según corresponda, no podrá exigir al postor la presentación de documentos que no hayan sido indicados en los acápite "Documentos para la admisión de la oferta", "Requisitos de calificación" y "Factores de evaluación".*

### 2.2.2. OFERTA ECONÓMICA

La oferta económica expresada en SOLES. Adjuntar obligatoriamente el **Anexo N° 7**.

El monto total de la oferta económica y los subtotales que lo componen deben ser expresados con dos (2) decimales. Los precios unitarios o tarifas pueden ser expresados con más de dos (2) decimales.

#### Importante

*La estructura de costos o análisis de precios, se presenta para el perfeccionamiento del contrato, de ser el caso.*

### 2.3. DETERMINACIÓN DEL PUNTAJE TOTAL DE LAS OFERTAS

Una vez evaluadas las ofertas técnica y económica se procederá a determinar el puntaje total de las mismas.

El puntaje total de las ofertas es el promedio ponderado de ambas evaluaciones, obtenido de la aplicación de la siguiente fórmula:

$$PTPi = c_1 PT_i + c_2 Pe_i$$

Donde:

PTPi = Puntaje total del postor i  
PTi = Puntaje por evaluación técnica del postor i  
Pei = Puntaje por evaluación económica del postor i  
c<sub>1</sub> = Coeficiente de ponderación para la evaluación técnica.  
c<sub>2</sub> = Coeficiente de ponderación para la evaluación económica.

**Se aplicarán las siguientes ponderaciones:**

c<sub>1</sub> = 0.80  
c<sub>2</sub> = 0.20

Donde: c<sub>1</sub> + c<sub>2</sub> = 1.00

### 2.4. PRESENTACIÓN DEL RECURSO DE APELACIÓN

"El recurso de apelación se presenta ante la Unidad de Trámite Documentario de la Entidad.

En caso el participante o postor opte por presentar recurso de apelación y por otorgar la garantía mediante depósito en cuenta bancaria, se debe realizar el abono en:

N ° de Cuenta : 00-261-013150  
Banco : Banco de la nación  
N° CCI<sup>7</sup> : 01826100026101315086

<sup>7</sup> En caso de transferencia interbancaria.

## 2.5. REQUISITOS PARA PERFECCIONAR EL CONTRATO

El postor ganador de la buena pro debe presentar los siguientes documentos para perfeccionar el contrato:

- Garantía de fiel cumplimiento del contrato.
- Contrato de consorcio con firmas legalizadas ante Notario de cada uno de los integrantes, de ser el caso.
- Código de cuenta interbancaria (CCI) o, en el caso de proveedores no domiciliados, el número de su cuenta bancaria y la entidad bancaria en el exterior.
- Copia de la vigencia del poder del representante legal de la empresa que acredite que cuenta con facultades para perfeccionar el contrato, cuando corresponda.
- Copia de DNI del postor en caso de persona natural, o de su representante legal en caso de persona jurídica.

### Advertencia

*De acuerdo con el artículo 4 del Decreto Legislativo N° 1246, las Entidades están prohibidas de exigir a los administrados o usuarios la información que puedan obtener directamente mediante la interoperabilidad a que se refieren los artículos 2 y 3 de dicho Decreto Legislativo. En esa medida, si la Entidad es usuaria de la Plataforma de Interoperabilidad del Estado – PIDE<sup>8</sup> y siempre que el servicio web se encuentre activo en el Catálogo de Servicios de dicha plataforma, no corresponderá exigir los documentos previstos en los literales e) y f).*

- Domicilio para efectos de la notificación durante la ejecución del contrato.
- Autorización de notificación de la decisión de la Entidad sobre la solicitud de ampliación de plazo mediante medios electrónicos de comunicación <sup>9</sup> (**Anexo N°14**).
- Detalle de los precios unitarios de la oferta económica<sup>10</sup>.

### Importante

- En caso que el postor ganador de la buena pro sea un consorcio, las garantías que presente este para el perfeccionamiento del contrato, así como durante la ejecución contractual, de ser el caso, además de cumplir con las condiciones establecidas en el artículo 33 de la Ley y en el artículo 148 del Reglamento, deben consignar expresamente el nombre completo o la denominación o razón social de los integrantes del consorcio, en calidad de garantizados, de lo contrario no podrán ser aceptadas por las Entidades. No se cumple el requisito antes indicado si se consigna únicamente la denominación del consorcio, conforme lo dispuesto en la Directiva "Participación de Proveedores en Consorcio en las Contrataciones del Estado".*
- En los contratos de consultoría en general que celebren las Entidades con las micro y pequeñas empresas, estas últimas pueden otorgar como garantía de fiel cumplimiento el diez por ciento (10%) del monto del contrato, porcentaje que es retenido por la Entidad durante la primera mitad del número total de pagos a realizarse, de forma prorrateada en cada pago, con cargo a ser devuelto a la finalización del mismo, conforme lo establece el numeral 149.4 del artículo 149 y el numeral 151.2 del artículo 151 del Reglamento. Para dicho efecto los postores deben encontrarse registrados en el REMYPE, consignando en la Declaración Jurada de Datos del Postor (Anexo N° 1) o en la solicitud de retención de la garantía durante el perfeccionamiento del contrato, que tienen la condición de MYPE, lo cual será verificado por la Entidad en el link <http://www2.trabajo.gob.pe/servicios-en-linea-2-2> opción consulta de empresas acreditadas en el REMYPE.*
- En los contratos cuyos montos sean iguales o menores a doscientos mil Soles (S/ 200,000.00), no corresponde presentar garantía de fiel cumplimiento de contrato ni garantía de fiel cumplimiento por prestaciones accesorias. Dicha excepción también aplica a los contratos*

<sup>8</sup> Para mayor información de las Entidades usuarias y del Catálogo de Servicios de la Plataforma de Interoperabilidad del Estado – PIDE ingresar al siguiente enlace <https://www.gobiernodigital.gob.pe/interoperabilidad/>

<sup>9</sup> En tanto se implemente la funcionalidad en el SEACE, de conformidad con la Primera Disposición Complementaria Transitoria del Decreto Supremo N° 234-2022-EF.

<sup>10</sup> Incluir solo en caso de la contratación bajo el sistema a suma alzada.

*derivados de procedimientos de selección por relación de ítems, cuando el monto del ítem adjudicado o la sumatoria de los montos de los ítems adjudicados no supere el monto señalado anteriormente, conforme a lo dispuesto en el literal a) del artículo 152 del Reglamento.*

#### Importante

- *Corresponde a la Entidad verificar que las garantías presentadas por el postor ganador de la buena pro cumplan con los requisitos y condiciones necesarios para su aceptación y eventual ejecución, sin perjuicio de la determinación de las responsabilidades funcionales que correspondan.*
- *De conformidad con el Reglamento Consular del Perú aprobado mediante Decreto Supremo N° 076-2005-RE para que los documentos públicos y privados extendidos en el exterior tengan validez en el Perú, deben estar legalizados por los funcionarios consulares peruanos y refrendados por el Ministerio de Relaciones Exteriores del Perú, salvo que se trate de documentos públicos emitidos en países que formen parte del Convenio de la Apostilla, en cuyo caso bastará con que estos cuenten con la Apostilla de la Haya<sup>11</sup>.*
- *La Entidad no puede exigir documentación o información adicional a la consignada en el presente numeral para el perfeccionamiento del contrato.*

#### 2.6. PERFECCIONAMIENTO DEL CONTRATO

El contrato se perfecciona con la suscripción del documento que lo contiene. Para dicho efecto el postor ganador de la buena pro, dentro del plazo previsto en el artículo 141 del Reglamento debe presentar la documentación requerida en MESA DE PARTES SITO EN JR. ALONSO DE ALVARADO N° 211 – LEVANTO – CHACHAPOYAS - AMAZONAS en el horario de 08:00 a 17:00 horas.

#### 2.7. ADELANTOS

No se otorgará adelantos

#### 2.8. FORMA DE PAGO

La Entidad realizará el pago de la contraprestación pactada a favor del contratista en PAGOS PARCIALES, conforme los términos de referencia.

PRODUCTO	FORMA DE PAGO	
	% DEL MONTO TOTAL CONTRATADO	CONDICIONES PARA EL PAGO
Primer entregable	30%	A la conformidad del primer entregable por parte de la Unidad Formuladora
Segundo Entregable	40%	A la conformidad del segundo entregable por parte de la Unidad Formuladora
Tercer entregable	30%	A la conformidad del tercer entregable por parte de la Unidad Formuladora

Para efectos del pago de las contraprestaciones ejecutadas por el contratista, la Entidad debe contar con la siguiente documentación:

- Documento de recepción de entregable
- Informe del funcionario responsable de la Unidad Formuladora de la Municipalidad Distrital

<sup>11</sup> Según lo previsto en la Opinión N° 009-2016/DTN.

- de Levanto emitiendo la conformidad de la prestación efectuada.
- Comprobante de pago.

Dicha documentación se debe presentar en mesa de partes, sito en Jr. Alonso de Alvarado N° 211 – Levanto – Chachapoyas - Amazonas en el horario de 08:00 a 17:00 horas.

## 2.9. REAJUSTE DE LOS PAGOS

No se realizaron reajustes de pagos





### CAPÍTULO III REQUERIMIENTO

#### Importante

*De conformidad con el numeral 29.8 del artículo 29 del Reglamento, el área usuaria es responsable de la adecuada formulación del requerimiento, debiendo asegurar la calidad técnica y reducir la necesidad de su reformulación por errores o deficiencias técnicas que repercutan en el proceso de contratación.*

#### 3.1. TERMINOS DE REFERENCIA

##### ELABORACIÓN DEL ESTUDIO DE PRE INVERSIÓN A NIVEL DE PERFIL O FICHA TÉCNICA

##### MEJORAMIENTO DEL SERVICIO DE ATENCIÓN DE SALUD BÁSICOS EN LEVANTO DISTRITO DE LEVANTO DE LA PROVINCIA DE CHACHAPOYAS DEL DEPARTAMENTO DE AMAZONAS



**CONTRATACION DEL SERIVICIO DE CONSULTORÍA PARA LA ELABORACIÓN DEL ESTUDIO DE PREINVERSIÓN: “MEJORAMIENTO DEL SERVICIO DE ATENCIÓN DE SALUD BÁSICOS EN LEVANTO DISTRITO DE LEVANTO DE LA PROVINCIA DE CHACHAPOYAS DEL DEPARTAMENTO DE AMAZONAS”**

**CONTENIDO**

---

1. Consideraciones Generales.
2. Indicador de brechas de acceso a servicios.
3. Antecedentes y justificación de la ficha técnica o del estudio de preinversión.
4. Objetivos.
5. Área de Influencia del proyecto y área de estudio que deberá analizar el consultor.
6. Información Disponible.
7. Alcances y contenido del estudio de preinversión.
8. Plazo de elaboración de la ficha técnica o del estudio de preinversión<sup>2</sup>, plazos para presentación, revisión y levantamiento de observaciones de Informes solicitados.
9. Números y contenido de los Informes que se presentarán.
10. Descripción de las coordinaciones que deberá realizar el consultor con el GGRR GGLL y diversas entidades.
11. Valor Estimado para la elaboración del estudio de pre-inversión.
12. Forma de Pago del Estudio y cronograma de pago.
13. Requisitos mínimos y recursos del proveedor.
14. Otras consideraciones para la ejecución de la prestación





**CONTRATACION DEL SERIVICIO DE CONSULTORÍA PARA LA ELABORACIÓN DEL ESTUDIO DE PRE INVERSIÓN: “MEJORAMIENTO DEL SERVICIO DE ATENCIÓN DE SALUD BÁSICOS EN LEVANTO DISTRITO DE LEVANTO DE LA PROVINCIA DE CHACHAPOYAS DEL DEPARTAMENTO DE AMAZONAS”**

**3.1. CONSIDERACIONES GENERALES.**

**Denominación de la contratación**

Contratación del servicio de Consultoría para la elaboración del estudio de pre inversión a nivel de Ficha Técnica del Proyecto: “MEJORAMIENTO DEL SERVICIO DE ATENCIÓN DE SALUD BÁSICOS EN LEVANTO DISTRITO DE LEVANTO DE LA PROVINCIA DE CHACHAPOYAS DEL DEPARTAMENTO DE AMAZONAS”.

**Finalidad pública**

La presente contratación de consultoría busca garantizar la adecuada elaboración del estudio a nivel de Ficha Técnica estándar para mejorar el servicio de atención de salud básica, el cual contribuye con el cierre de brechas de Infraestructura y Equipamiento del Sector Salud, de modo que permita que la población del distrito de Levanto tenga un tratamiento médico oportuno de la enfermedad, es decir que las tasas de morbilidad y mortalidad en el distrito de Levanto se reducirán.

**Sistema de Contratación**

Sistema A suma alzada

**1. INDICADOR DE BRECHAS DE ACCESO A SERVICIOS.**

El indicador de brechas de acceso a servicios de salud que se vincula al estudio de pre inversión es:

PORCENTAJE DE ESTABLECIMIENTOS DE SALUD DEL PRIMER NIVEL DE ATENCIÓN CON CAPACIDAD INSTALADA INADECUADA							
Unidad de medida:	ESTABLECIMIENTO DE SALUD	Espacio geográfico	Local	Año:	2023	Valor:	1

**2. ANTECEDENTES Y JUSTIFICACIÓN DE LA FICHA TÉCNICA O DEL ESTUDIO DE PREINVERSIÓN.**

**Antecedentes**

El Distrito de Levanto cuenta con una población de 808 habitantes, de las cuales el 51.11% son hombres y el 48.89% son mujeres de las cuales el 3.54% son gestantes. Así mismo tenemos que el 13.74% son niños de 0 a 11 años, 9.16% entre 12 a 17 años, el 18.94% entre 19 a 25 años, el 42.82% son de 30 a 59 años y el 15.35% de la población es de 60 años a más (INEI).

Para acceder a los servicios de salud básica, los pobladores del distrito de Levanto cuentan con un solo Puesto de salud, que se ubica en el CCPD Levanto, este establecimiento tiene una antigüedad de 45 años y presenta deficiencias y limitaciones a nivel de infraestructura,

equipamiento, provisión de insumos médicos, medicinas y desarrollo de capacidades del personal que viene brindando el servicio médico.

Dar solución a esta Situación negativa que aqueja a la población asignada al puesto de salud Levanto, no es reciente ya que se han hecho intentos anteriores por parte de la Municipalidad Distrital de Levanto, es así que en el año 2011 se formuló un proyecto para el mejoramiento de la capacidad resolutive con equipamiento del puesto de salud de levanto, cuyo código SNIP es 175188 y se declara viable el 14/03/2011, sin embargo, la Municipalidad no contaba con recursos económicos para la siguiente etapa de elaboración del expediente técnico, y las gestiones para lograr el recurso económico no se concretaron.

Es por esta razón que la Municipalidad distrital Levanto, en esta nueva gestión, y en el marco de sus atribuciones, ha preparado esta propuesta para solicitar el financiamiento del Estudio de preinversión a nivel de ficha Técnica, teniendo en cuenta que la Municipalidad no cuenta recursos económicos necesarios para contratar la elaboración del estudio y tampoco cuenta con especialistas de planta que puedan elaborar dicho estudio.

### Justificación

El Puesto de Salud Levanto es de categoría I-1 (Resolución Directoral N° 1421-2021GRA/DRSA), pertenece a la Red Chachapoyas, Microred Chachapoyas, con código IPRESS 00004842, se ubica y presta el servicio de salud a la población del distrito de Levanto y su horario de atención de 8:00 a.m - 2:00pm. La infraestructura del establecimiento de Salud no es la adecuada para cumplir sus funciones de manera eficiente según su categoría, la infraestructura se ha construido sin tener en cuenta las normas técnicas para establecimientos de salud según su nivel (I-1) además existe hacinamiento de materiales de limpieza y de archivos o documentos.

De mejorar el servicio de salud en el distrito de Levanto, la población tendrá un tratamiento médico oportuno de la enfermedad, así mismo los costos de atención en salud que gasta la población disminuirán, se incrementará la población atendida y satisfecha, es decir que las tasas de morbilidad y mortalidad en el distrito de Levanto se reducirán. De esta manera se mejorará el acceso a los servicios de salud básica de la población del distrito de Levanto, por lo que se contribuirá con un establecimiento de salud de primer nivel de atención al cierre de brechas del sector

### OBJETIVOS.

El objetivo de la contratación, es la elaboración del estudio de Pre-inversión a nivel de ficha Técnica en base a las NORMA TÉCNICA DE SALUD N° 113 – MINSA/DGIEM – V.01 de salud y normas legales y técnicas afines, que las infraestructuras proyectadas cumplan con los criterios técnicos de funcionalidad, y de esta manera brinden servicios de calidad contribuyendo a un fin común el cierre de brechas en el sector Salud.

El Objetivo de la elaboración de la ficha técnica es en base a un diagnóstico de la situación actual plantear las posibles alternativas de solución tanto técnicas y presupuestales y sobre la base de la información selecciona la mejor alternativa del estudio, lo que permitirá mejorar el servicio de atención de salud básica en el distrito de Levanto.

El resultado esperado es un estudio de pre inversión a nivel de ficha técnica que reúna todos los elementos necesarios para contribuir al cierre de brechas en el sector Salud y



que cumpla con los contenidos mínimos establecidos en DIRECTIVA N° 001-2019-EF/63.01 del Sistema Nacional de Programación Multianual y Gestión de Inversiones INVIERTE.PE.

**4. ÁREA DE INFLUENCIA DEL PROYECTO Y ÁREA DE ESTUDIO QUE DEBERÁ ANALIZAR EL CONSULTOR.**

El área de influencia implica definir el espacio geográfico donde se localiza la población beneficiaria y está definida por el Distrito de Levanto, donde se ubica el Puesto de Salud en las coordenadas UTM: 179170.53E, 9301931.57N. y se encuentra la población afectada. El Distrito de Levanto, se encuentra ubicado en ceja de selva en la parte sur de la Provincia de Chachapoyas, Amazonas y está conformado por 27 centros poblados (INEI).

REGIÓN : Amazonas  
 PROVINCIA : Chachapoyas  
 DISTRITO : Levanto  
 CÓDIGO RENIPRESS : 00004842  
 DIRECCIÓN : Avenida Principal S/N - Levanto S/N

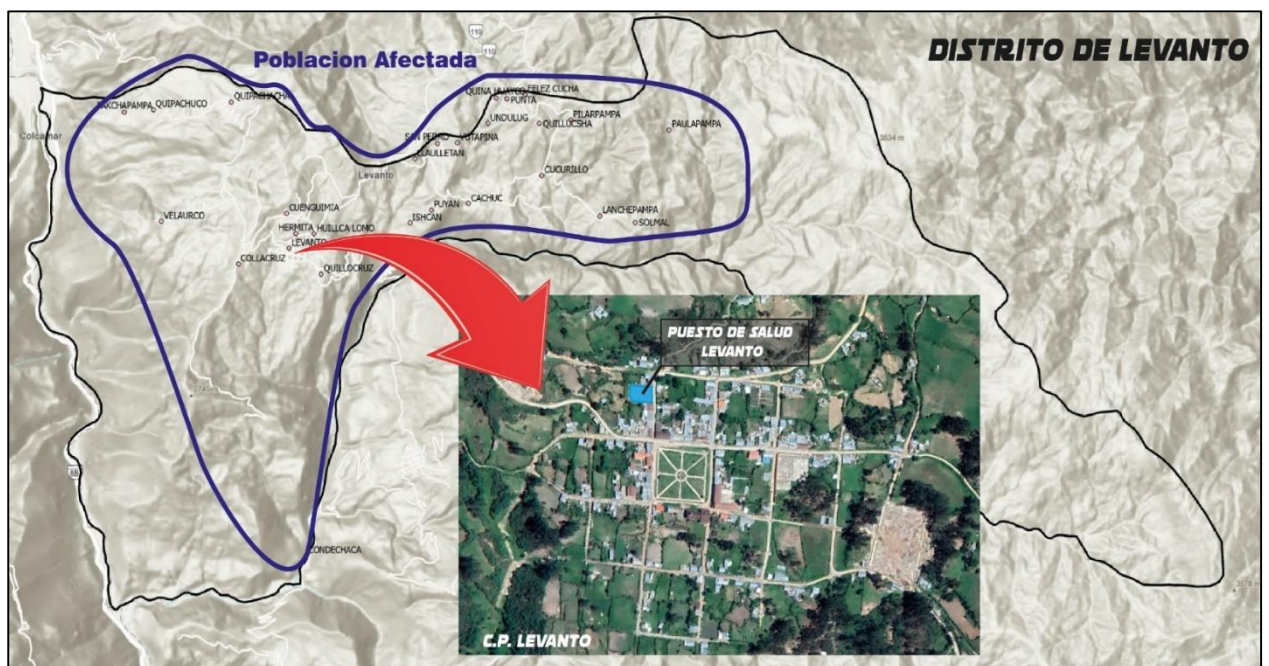

## 5. INFORMACIÓN DISPONIBLE.

Para la elaboración del estudio la información disponible a entregar al Consultor por parte de la Municipalidad Distrital de Levanto es la siguiente:

- Plan de Desarrollo Concertado de la Región Amazonas.
- Plan de Desarrollo Concertado de la provincia de Chachapoyas.
- Plan de Desarrollo Concertado del distrito de Levanto.

Esta información será entregada al consultor previa coordinación de manera directa con la Unidad Formuladora de la Municipalidad de Levanto.

Así misma información que deberá recopilar el consultor para la correcta elaboración del estudio es:

- Información estadística del INEI: Población, vivienda, educación, salud, etc.
- Portal del Ministerio de Salud ([www.minsa.gob.pe](http://www.minsa.gob.pe)), contiene información estadística de la salud a nivel departamental, provincial y distrital
- Inventario Físico general del establecimiento de salud
- Inventario de equipamiento
- Indicadores de salud
- Estadística de los servicios de salud
- Imágenes Satelitales de Google Earth

## 6. ALCANCES Y CONTENIDO DEL ESTUDIO DE PREINVERSIÓN.

### Alcances

Los presentes términos de referencia no son limitativos ni restrictivos, el consultor podrá ampliar y profundizar los contenidos de acuerdo a su experiencia y responsabilidad.

Para la elaboración de los Estudios de Pre Inversión a nivel de Ficha Técnica Estándar para establecimientos de salud en zona rural, se debe tomar en cuenta la normatividad Legal y Técnica del Sistema Nacional de Programación Multianual y Gestión de Inversiones (SNPMGI), así como la Directiva para la Formulación y Evaluación en el marco del SNPMGI “aprobada por Resolución Directoral N° DIRECTIVA N° 001-2019-EF/63.01; los Parámetros de Evaluación (Anexo 11), y demás anexos y formatos que establezca la directiva N° 001-2019-EF/63.01

Así mismo los contenidos del estudio de Preinversión a nivel de FICHA ESTANDAR, deben seguir la estructura contemplada en los “Instructivos de la ficha técnica estándar para formulación de proyectos de inversión de Establecimientos de salud en zona Rural” o la norma que lo modifique o remplace.

Finalmente, el consultor debe tomar en cuenta lo establecido en NORMA TÉCNICA DE SALUD N° 113 – MINSA/DGIEM – V.01 Infraestructura y Equipamiento de los Establecimientos de Salud del Primer Nivel de Atención”. Y sus modificatorias (Resolución Ministerial N.° 999-2016-MINSA, Resolución Ministerial N.° 094-2017-MINSA)

### Principales Actividades a Desarrollar

PRINCIPALES ACTIVIDADES A REALIZAR	
IDENTIFICACION	Visita de campo para conocer la situación actual de la unidad productora de servicio
	Visita de campo para la realización del levantamiento topográfico y <i>el Estudio de Mecánica de Suelos</i> , además de la recopilación de Información primaria de la población (Reunión con Involucrados)
	Elaborar el diagnostico con la definición del ámbito de estudio y coordinar el trabajo de las otras especialidades para la integración de la información relevante para el proyecto.



FORMULACION Y EVALUACION	El Consultor in situ deberá identificar los peligros naturales potenciales que pueden afectar a la unidad productora de servicio, así como cuál es su nivel de peligro, vulnerabilidad y riesgo (bajo, medio, alto, muy alto).
	Identificación del problema, causas y efectos del mismo. Plantear los objetivos del proyecto y generar las alternativas para la solución del problema.
	Realizar un Análisis Técnico de Alternativas considerando niveles de servicio, estándares de calidad y normas sectoriales. Al evaluar las alternativas técnicas, el consultor debe tener en cuenta los aspectos técnicos de la localización el tamaño y la tecnología.
	Realizar el diseño Preliminar de la alternativa de solución. Esta es la representación esquemática del proyecto de inversión en su fase de formulación y evaluación que describe las características físicas principales de la alternativa técnica factible con el propósito de dar una base para la estimación de costos.
	Estimar los costos de inversión para cada alternativa planteada
	Determinar los costos Sociales tomando como punto de partida los flujos de costos a precios de mercado de inversión, operación, mantenimiento e inversiones previstas en la fase de Funcionamiento. Se deben aplicar los parámetros de evaluación social establecidos por el ente rector del Invierte.pe.
	Estimar los indicadores de rentabilidad social y sostenibilidad del proyecto.
	Deberá indicar la fuente de financiamiento para la fase de ejecución y fase de funcionamiento (costos de operación y mantenimiento), información que deberá ser validada mediante documentación como actas de compromiso, convenios, autorizaciones, etc.

### Contenido del Estudio

El contenido del estudio a nivel de Ficha Técnica comprenderá, sin ser limitativo, lo siguiente:

#### I. ASPECTOS GENERALES

##### 1. NOMBRE DEL PROYECTO

##### 2. ARTICULACIÓN CON EL PROGRAMA MULTIANUAL DE INVERSIONES (PMI)

###### 2.1 Servicios públicos con brecha identificada y priorizada:

En el Sector Salud, se han identificado brechas en los servicios brindados en el primer nivel de atención. En concordancia con la Programación Multianual de Inversiones en Salud, aquel servicio para el que corresponde aplicar la Ficha Técnica Estándar es **Atención de servicios de salud básicos**.

###### 2.2 Indicador de producto asociado a la brecha de servicios:

Los indicadores correspondientes al servicio público **Atención de servicios de salud básicos** con brecha identificada y priorizada son los siguientes:

- Porcentaje de establecimientos de salud del primer nivel de atención con capacidad instalada inadecuada (brecha de calidad).
- Porcentaje de nuevos establecimientos de salud del primer nivel de atención por implementar (brecha de cobertura).

Asociados a estos indicadores de brechas tenemos la Unidad de Medida, el Espacio Geográfico, el Año y el Valor correspondiente. Considerar el año en que se prevé que se ejecutará el proyecto y en valor, consignar el dato del indicador de brecha del distrito donde se ubicará el proyecto de inversión.

La contribución al cierre de brechas es 1 porque la unidad de medida utilizada es ESTABLECIMIENTO DE SALUD. Con el proyecto se implementará un ES con todos sus servicios y equipamiento, constituyendo una intervención integral, por lo que concluida la ejecución del proyecto se cerrará la brecha de calidad o de cobertura, dependiendo de la naturaleza de intervención.

### **3. RESPONSABILIDAD FUNCIONAL**

La función, división funcional, grupo funcional y sector responsable, se encuentran predefinidos en la Ficha Técnica Estándar, en concordancia con el indicador de producto y el servicio público con brecha identificada.

### **4. OFICINA DE PROGRAMACIÓN MULTIANUAL DE INVERSIONES-OPMI**

Seleccionados el Sector y el Pliego, se coloca el nombre de la Unidad Orgánica que hace las veces de OPMI y el nombre completo de la persona responsable de la OPMI. Si el proyecto es formulado por una mancomunidad regional, seleccionar MANCOMUNIDADES REGIONALES.

### **5. UNIDAD FORMULADORA-UF**

En este acápite se considera la información del área u órgano dentro de la entidad que actúa como Unidad Formuladora del PI. Seleccionados el Sector y el Pliego, se indica el nombre de la UF, de acuerdo con los datos de inscripción de la misma y el nombre completo del profesional responsable de la formulación del proyecto; así como el nombre completo de la persona responsable de la UF.

### **6. UNIDAD EJECUTORA DE INVERSIONES - UEI**

Después de seleccionar el Sector y el Pliego, se coloca el nombre de la Unidad Ejecutora de Inversiones que se recomienda para ejecutar el PI. Asimismo, consignar el nombre completo del responsable de la Unidad Ejecutora de Inversiones para ejecutar el proyecto.

## **II. IDENTIFICACIÓN**

### **7. DESCRIPCIÓN DE LA SITUACIÓN ACTUAL**

**7.1 Datos Generales del ES objeto del proyecto de inversión:** Al consignar el Código Único de RENIPRESS (con todos los ceros), se generará automáticamente el nombre del ES existente y su categoría actual. Se puede acceder al listado de los establecimientos registrados en el Registro Nacional de Instituciones Prestadoras de Servicios de Salud (RENIPRESS) en el siguiente enlace web: <http://app12.susalud.gob.pe/>.

Luego, se ingresa las coordenadas geográficas de la ubicación del ES. El dato de la población asignada al ES puede provenir de la DIRIS, DIRESA, GERESA, de la Red de Salud o del mismo ES.

En caso la naturaleza del PI sea CREACIÓN; es decir, cuando el ES no exista, en el campo de Código Único RENIPRESS consignar cero o NUEVO.

**7.2 Ubicación Geográfica:** Al consignar el Código Único de RENIPRESS en la subsección 7.1, inmediatamente aparecerá ubigeo, el departamento, provincia y distrito en las celdas correspondientes. Asimismo, es importante consignar el nombre de la localidad, centro poblado o comunidad; así como las coordenadas geográficas del PI. A continuación, el formulador debe seleccionar la región natural donde se ubicará el proyecto de inversión.

**7.3 Ámbito de Influencia del ES o ámbito del PI:** Para determinar el ámbito de influencia del proyecto de inversión, es necesario analizar la red de servicios de salud en función del territorio, población y accesibilidad a los servicios, enfocándose en la persona respecto a su familia y comunidad.

Se debe consignar el desagregado por edades simples y grupos etáreos de la población total del ámbito del proyecto. Alternativamente, el formulador puede registrar la población estimada por grupo etarios proporcionada por la DIRIS, DIRESA o GERESA correspondiente al establecimiento objeto del PI y los establecimientos que conforman el área de influencia sobrescribiendo los datos en los campos correspondientes a la población total asignada al establecimiento de salud (variable POB ES) y a la población referida al establecimiento de salud objeto de la intervención (variable POB REF).

***i. Destino de la referencia del ES objeto del PI***

Son los establecimientos de salud a donde se refieren pacientes o elementos de ayuda diagnóstica. De ser necesario, el formulador puede insertar más filas para ingresar los datos correspondientes. Por ejemplo, cuando además de derivar pacientes a un ES de categoría I-4, sea necesario derivar pacientes a un hospital, el formulador insertará una fila adicional y completar los datos.

***ii. Referencias al establecimiento de salud objeto del PI***

Son todas las IPRESS que refieren al ES objeto del proyecto. De requerirlo, el formulador puede añadir más filas para ingresar los datos correspondientes. Es importante consignar las distancias, población asignada y seleccionar de las listas desplegables, el tipo de vía y el medio de transporte utilizado para las referencias.

Asimismo, indicar el año al que pertenece la información, la Red Integrada de Salud o Red de Salud y su respectiva Microrred de corresponder, la categoría del ES, el código RENIPRESS, el nombre del establecimiento, entre otros.

**7.4 Población del área de influencia:** El dato de la población total, corresponde a la población asignada por grupos de edad.

Utilizar la tasa de crecimiento de la población asignada; de no estar disponible esta, aplicar la tasa de crecimiento intercensal del nivel distrital en el que se enmarca el área de influencia del PI. En caso que las tasas de crecimiento mencionadas no se encontrarán disponibles, el formulador podrá calcular una tasa de crecimiento utilizando la siguiente fórmula:



$$TC = \left[ \left( \frac{P_t}{P_0} \right)^{\left( \frac{1}{t} \right)} - 1 \right] \times 100$$

Donde:

TC = Tasa de crecimiento promedio anual de la población

$P_t$  = Población del año "t" (por ejemplo, población según Censo del año 2017)  $P_0$   
= Población inicial (por ejemplo, población según Censo del año 2007)  $t$  =  
Diferencia entre  $P_t$  y  $P_0$  en años.

Si la tasa de crecimiento de la población fuera negativa, el formulador podrá asumir una tasa de crecimiento igual a cero para las proyecciones o aplicar la tasa de crecimiento provincial o departamental.

Como parte de la situación actual el formulador puede incluir datos de zona sísmica según Decreto Supremo N° 003-2016-VIVIENDA, altitud en metros sobre el nivel del mar (m.s.n.m.), temperatura promedio anual de la zona de intervención, precipitación anual en milímetros, humedad relativa; así como un breve perfil epidemiológico del ámbito de intervención, como, por ejemplo: enfermedades prevalentes (tres principales causas de morbilidad) y tasas de mortalidad.

### 7.5 Situación Actual de la prestación de los servicios de salud en el ámbito distrital

**La población afectada:** describir brevemente los aspectos demográficos, económicos, sociales, culturales, además de los problemas y efectos que percibe la población demandante.

**El territorio:** En forma concisa, el formulador debe delimitar el área de influencia del PI, señalando: i) el área donde se localiza la población afectada, ii) el área donde se ubica la UP a intervenir (cuando esta existe), iii) el área donde se ubican otras UP a las cuales puede acceder la población afectada, y iv) el área que se defina preliminarmente en el marco del diagnóstico de la UP. Asimismo, se debe definir el área de Influencia (espacio geográfico donde el problema afecta directamente a la población).

**La Unidad Productora:** Identificar las restricciones que están impidiendo que la UP provea los bienes y servicios. El formulador debe describir en forma concisa el estado de conservación de la infraestructura (por bloques, indicando los ambientes prestacionales y complementarios con sus respectivos sub ambientes asociados, de corresponder); así como los materiales de construcción. Los criterios empleados para la calificación del estado de conservación de los ambientes, son los siguientes:

- Bueno: Ambiente con ligero deterioro en acabados por el uso normal. Recibe mantenimiento permanente.
- Regular: Ambiente con acabados e instalaciones eléctricas y sanitarias que presentan deterioro visible. Las acciones de mantenimiento son esporádicas.
- Malo: Ambiente con estructuras deterioradas; acabados e instalaciones eléctricas y sanitarias con desperfectos; sin acciones de mantenimiento.



Asimismo, es importante mencionar datos del equipamiento por estado de conservación según tipo de equipo.

- **Bueno:** equipo en perfectas condiciones técnicas y físicas; se encuentra dentro de su tiempo de vida útil y no ha tenido intervenciones de mantenimiento correctivo.
- **Regular o deficiente:** equipo que se encuentra operando en condiciones normales técnicas y físicas y dentro de sus parámetros técnicos; ha superado su tiempo de vida útil y ha tenido intervenciones de mantenimiento correctivo.
- **Malo:** equipo que se encuentra en condiciones deficientes técnicas y físicas, opera sin cumplir los parámetros técnicos establecidos en los lineamientos de los planes de equipamiento vigentes del Sector Salud y/o no opera; ha superado su tiempo de vida útil; independientemente de si haya o no tenido intervenciones de mantenimiento

La fuente de información será el inventario de equipos y el levantamiento de información correspondiente (Formato N°01: Evaluación integral del equipamiento existente y Formato N°02: Equipamiento existente recuperable elaborados de la Directiva N°004-2013-DGIE/MINSA)

#### **7.6 Oferta Sin Proyecto**

Revisar el módulo de Identificación de la **Guía General para la Identificación, Formulación y Evaluación de Proyectos de Inversión**, en la que se brindan orientaciones para la estimación de la oferta actual y la oferta optimizada. Los resultados se deben ingresar en la ficha Técnica Estándar para obtener la brecha de cada servicio.

#### **8. PROBLEMA CENTRAL**

En la Ficha Técnica Estándar, se ha predefinido el problema central, sus causas y sus efectos. Sin embargo, considerando las particularidades que se evidencien en el diagnóstico de la problemática de los servicios de salud que brinde la IPRESS, la UF podría modificar una o más causas directas o indirectas y uno o más efectos, siempre que se conserve la lógica de causalidad y teniendo en cuenta que las causas indirectas se convertirán en los medios fundamentales.

#### **9. DEFINICIÓN DE LOS OBJETIVOS DEL PROYECTO DE INVERSIÓN**

El formulador deberá seleccionar uno o más indicadores que se relacionen mejor con el objetivo central del PI, de acuerdo a la realidad particular del ES, se sugiere Población atendida o Urgencias atendidas, cuyas unidades de medida son Pacientes y Atenciones respectivamente. La unidad de medida se generará una vez seleccionado el indicador. Es muy importante que se consigne la línea base del indicador y su valor al final del proyecto; así como la fuente de verificación (publicaciones mensuales o anuales, boletines, informes de gestión, ASIS local o regional, etc.).

#### **10. DESCRIPCIÓN DE ALTERNATIVAS DE SOLUCIÓN**

Teniendo en cuenta el cumplimiento de las normas técnicas de salud y factores condicionantes como la identificación de riesgo de desastres asociados al impacto del cambio climático, sería posible plantear más de una propuesta de solución respecto a la localización del proyecto.



En base a los medios fundamentales, es posible plantear alternativas de solución relacionadas con la naturaleza de intervención (mejoramiento o ampliación, por ejemplo), así como respecto al análisis técnico.

Además de los componentes de infraestructura y equipamiento, es posible plantear otros componentes, que contribuyan a la solución del problema central identificado, como la capacitación, entendida como la formación de conocimiento y habilidades del personal de salud, vinculados al logro del objetivo central del PI.

### **III. FORMULACIÓN**

#### **11. HORIZONTE DE EVALUACIÓN**

Considerando que el horizonte de evaluación del PI comprende la Fase de Ejecución y la Fase de Funcionamiento, la OPMI del Sector Salud, ha determinado que el plazo de ejecución del proyecto estándar, es de 1 año y su periodo de funcionamiento de 7 años, totalizando 8 años de horizonte de evaluación.

#### **12. ANÁLISIS DE LA DEMANDA**

##### **12.1 POBLACIÓN DEMANDANTE**

A partir de los datos consignados en la sección de IDENTIFICACIÓN, se obtiene la población de referencia, la población demandante potencial y la población demandante efectiva. En el caso de proyectos de inversión en zonas rurales la población objetivo es igual a la población demandante efectiva.

##### **12.2 PROYECCIÓN DE LA DEMANDA EFECTIVA**

En base a las estimaciones de la población demandante efectiva, en la Ficha Técnica Estándar se proyecta la demanda efectiva de cada uno de los servicios de salud de forma automática, desde el segundo año del horizonte de evaluación según UPSS o actividad.

#### **13. BRECHA DE SERVICIOS**

Se calcula automáticamente sobre la base de la comparación de la demanda proyectada y la oferta optimizada o “sin proyecto”.

#### **14. ANÁLISIS TÉCNICO**

##### **14.1 Programa Médico Funcional (PMF)**

Solo en los casos en los que la UF deba justificar la inclusión de ambientes adicionales (por ejemplo, 2 consultorios en vez de 1 o ambientes diferenciados o exclusivos para la atención ambulatoria por profesionales de la salud), deberá tener en cuenta los datos de población de referencia, población demandante potencial, población demandante efectiva, grado de uso y ambientes resultantes en el PMF. Con los valores del año 7 de la proyección de la demanda efectiva, se calcula automáticamente el grado de utilización que será empleado para dimensionar la cartera de servicios. El formulador completará en la columna CANT. del PMF, la información de ambientes físicos y consignará algunas precisiones en la columna observaciones adicionales a las que ya están consideradas en la ficha.

##### **14.2 Diseño Técnico Preliminar**

En base a los medios fundamentales mutuamente excluyentes, la UF deberá explorar distintas alternativas técnicas respecto a la localización, naturaleza de intervención o



diseño constructivo. En este último caso podría compararse un diseño constructivo convencional con un diseño constructivo modular.

Con relación al diseño modular se ha elaborado una propuesta que la UF puede utilizar de manera referencial, los alcances de dicho diseño se pueden revisar en la página web del Programa Nacional de Inversiones en Salud - PRONIS. Este diseño modular consta de una infraestructura flexible, funcional y de rápida implementación de establecimientos de salud, la cual cuenta con unidades prestadoras de servicios necesarias para el tratamiento de enfermedades preventivas e infectocontagiosas.

Para el análisis comparativo de la infraestructura modular y convencional, se toman como referencia las características de los tipos de infraestructura.

**TABLA 01**

**CARACTERISTICAS DE SISTEMAS CONSTRUCTIVOS**

<b>DISEÑO CONSTRUCTIVO MODULAR</b>	<b>DISEÑO CONSTRUCTIVO CONVENCIONAL</b>
<ul style="list-style-type: none"><li>• <i>El costo es similar a un diseño convencional</i></li><li>• <i>Resistencia sísmica según NTS.</i></li><li>• <i>Menor tiempo de implementación</i></li><li>• <i>Fácil montaje y desmontaje</i></li><li>• <i>Flexibilidad de ampliación y adaptación de ambientes según demanda de atención.</i></li><li>• <i>Infraestructura ecoamigable</i></li><li>• <i>Estructura elevada tipo palafito</i></li><li>• <i>Losa elevada de elementos estructurales</i></li><li>• <i>Pórticos metálicos curvos auto portantes.</i></li><li>• <i>Cobertura autosoportada</i></li><li>• <i>Losa armada.</i></li><li>• <i>Resistencia sísmica</i></li><li>• <i>Vigas y columnas metálicas, etc</i></li><li>• <i>Pisos y paredes de linoleo flexible</i></li></ul>	<p>El costo es similar al de un diseño modular.</p> <p>Resistencia sísmica según NTS.</p> <p>Mayor tiempo de ejecución</p> <p>Losa de concreto armado</p> <p>Zapatas de concreto armado</p> <p>Vigas y columnas de concreto armado</p> <p>Pisos de cerámico / porcelanato</p> <p>Paredes exteriores pintadas</p>

Para cada tipo de diseño constructivo, la UF evaluará las características más convenientes para la situación particular que se requiera atender, prefiriendo la más eficaz y operativa para una atención asistencial oportuna, para lo cual se analizará el tiempo de ejecución, complejidad de instalación o construcción.

#### 14.3 Requerimientos Institucionales y/o Normativos

La UF debe manifestar de manera explícita que la ubicación seleccionada para el proyecto cumple con los criterios de localización establecidos en la Norma Técnica de Salud N° 113-MINSA/DGIEM-V01 "Infraestructura y Equipamiento de los Establecimientos de Salud del Primer Nivel de Atención"

Asimismo, se debe anexar documentación que demuestre, según corresponda: el saneamiento físico legal o arreglo institucional, factibilidad de servicios básicos (propuesta técnica alternativa) y la aprobación de la cartera de servicios por parte de la Autoridad Sanitaria correspondiente.

En el marco del saneamiento físico legal, se acepta como parte de los arreglos institucionales, las cesiones de uso o los acuerdos para la gestión de la titularidad del terreno a nombre del MINSA en un plazo razonable, antes de la declaración de viabilidad del proyecto.

Los costos asociados a los requisitos constructivos (instalación de tuberías, puntos de acceso, redes de suministro, etc.) de las empresas de servicios de agua, saneamiento y electricidad para la factibilidad de los mismos, podrán incluirse en los costos de inversión del proyecto como acciones de obras complementarias.

#### 15. COSTOS DEL PROYECTO

##### 15.1 Estimación de los Costos de Inversión

Con la finalidad de que los costos de infraestructura no se sobreestimen, el Sector Salud ha determinado costos por metro cuadrado según región natural, los mismos que se presentan en la siguiente tabla:

TABLA 02

REGIÓN NATURAL	COSTO/M2 EN SOLES
Costa	6000
Sierra	6500
Selva	7000

El costo aproximado de infraestructura, se calcula al multiplicar los costos presentados en la TABLA 02 por el área obtenida en el programa arquitectónico. El área resultante del Programa Arquitectónico (PA) que se anexará a la Ficha Técnica Estándar, es una estimación inicial del área total a construir; no obstante, con el fin de reducir las diferencias con el anteproyecto de arquitectura, se requiere identificar detalladamente los ambientes requeridos para las UPSS y las UPS que permitan clasificar áreas con sus respectivos porcentajes de circulaciones (internas y externas), según los valores determinados.

Asimismo, se precisan las obras complementarias necesarias para generar condiciones adecuadas para la prestación de los servicios de salud y sus respectivas metas, tales como cerco perimétrico, instalaciones de control de ingreso (vehicular, peatonal), veredas exteriores e interiores; y, de ser el caso, detallar las intervenciones necesarias

para acceder a los servicios básicos (por ejemplo energía, agua potable); así como para la evacuación de aguas residuales a la red de alcantarillado, de acuerdo a lo señalado en los documentos de factibilidad de servicios emitidos por las entidades responsables.

Respecto a los costos de equipamiento, es necesario desarrollar el Programa de Equipamiento (PE) sobre la base del PA, de acuerdo a la normatividad vigente del MINSA y anexarlo a la Ficha Técnica Estándar.

En el caso de los costos de recursos humanos, se debe identificar y cuantificar los recursos humanos que se requieren para la provisión de los servicios de salud en la situación con proyecto; y, considerando los recursos humanos en la situación sin proyecto, determinar los recursos adicionales. Dichos requerimientos se determinarán teniendo en cuenta la provisión de los servicios de salud en la situación con proyecto. Utilizar la metodología expresada en la “Guía técnica para la metodología de cálculo de las brechas de recursos humanos en salud para los servicios asistenciales del primer nivel de atención” (Resolución Ministerial N° 176-2014/MINSA).

**A. Metas Físicas, Costo de inversión y Plazos:** La Descripción del Producto corresponde a situaciones alcanzadas con la implementación del proyecto (por ejemplo: ES construido, ES equipado, etc.). El logro de cada producto requiere de acciones que se clasifican en infraestructura, equipamiento, intangibles (capacitación, gestión, plan de mantenimiento).

Se debe consignar la Unidad de Producción (consultorio en el caso de consulta externa) y el tamaño (m<sup>2</sup> en el caso de infraestructura). En el ítem de infraestructura, cuando corresponda, se deberá incluir las obras complementarias; por ejemplo, cerco perimétrico, drenaje pluvial, red de suministro de energía y/o agua potable, etc.

Los gastos generales, utilidad e IGV, no son ítems y deberían formar parte de los productos cuando corresponda.

Los costos de la gestión del proyecto, el expediente técnico o documento equivalente, supervisión de productos y supervisión de estudios definitivos, se consignan por separado a continuación de INTANGIBLES en el Cronograma de Ejecución Física.

Considerar el metrados del programa arquitectónico elaborado por la UF para el llenado de las metas físicas según UPS/UPSS (deben incluir las circulaciones y ambientes complementarios), de igual modo las unidades de producción del ítem de equipamiento de acuerdo al programa de equipamiento según UPS/UPSS.

Los costos de infraestructura se calculan como el producto del costo por metro cuadrado y del área a construir, dependiendo si el proyecto se encuentra ubicado en Costa, Sierra o Selva.

Los costos de equipamiento, se estiman en base a los costos referenciales publicados por el Sector Salud o con el respaldo de cotizaciones con una antigüedad no mayor a cuatro meses. Es necesario tener presente que las cotizaciones deben incluir el traslado, instalación y capacitación.





Se presentan acciones y unidades de medida típicas, las mismas que pueden ser cambiadas por el formulador, siempre que las introducidas sean consistentes con los productos definidos. Las fechas de inicio y término del expediente técnico y la ejecución física se consignan en mes y año.

**B. Cronograma de Ejecución Física:** Para cada tipo de ítem, consignar la unidad de medida representativa (unidad, metros cuadrados, equipo, etc.) e indicar el avance físico por mes.

**C. Cronograma de Ejecución Financiera:** En cada periodo, el formulador debe ingresar la inversión que se ha previsto realizar en soles. Los costos de los componentes (infraestructura, equipamiento, etc.) incluyen gastos generales, utilidad e IGV.

#### 15.2 Estimación de los Costos de inversión en la fase de Funcionamiento.

Durante la fase de Funcionamiento es posible que se requiera realizar inversiones para reponer la infraestructura o el equipamiento, cuyos costos se estiman como el 30% del monto de inversión en equipamiento y el 30% del costo de infraestructura en los años 3 y 6 de funcionamiento del proyecto.

#### 15.3 Estimación de los costos de Operación y Mantenimiento incrementales

**A. Costo Anual de Recursos Humanos con Proyecto:** Consignar los datos de los recursos humanos del ES, por grupo ocupacional (médico cirujano/a, cirujano, enfermero/a, nutricionista, etc.) y personal administrativo, la cantidad, condición laboral de cada recurso humano, remuneración anual, aguinaldo o gratificación anual y costo total anual del recurso humano. Si hubiera alguna precisión o caso particular, indicarlo en la columna OBSERVACIONES.

La estimación de la brecha de recursos humanos se realiza de acuerdo a lo establecido en la “Guía Técnica para la Metodología de Cálculo de las Brechas de Recursos Humanos en Salud para los Servicios Asistenciales del Primer Nivel de Atención”, aprobada con Resolución Ministerial N° 1752014/MINSA.

#### **B. Costos de operación y mantenimiento sin proyecto**

En la situación sin proyecto, la UF debe consignar los costos en los que incurre el ES para la operación (remuneraciones, servicios, insumos y, de corresponder, otros gastos) y mantenimiento, a precios de mercado y a precios sociales. La fuente de información es el ES que se intervendrá (planillas de remuneración, reportes de gastos, inventario, facturas, recibos, rendición de cuentas) u otro ES similar cuando la naturaleza de intervención sea CREACIÓN.

Las Remuneraciones corresponden al pago de recursos humanos, se compone de una parte fija y una variable. La compensación fija se establece en función a la clasificación por grupo ocupacional en la que se encuentre la persona: médico especialista, profesional de la salud y técnico de la salud; la parte variable sujeta a valoraciones priorizadas (entre las que figuran: zona alejada de frontera, zona de emergencia, servicios críticos, entre otros). Asimismo, cuenta con pago de guardias y bonificaciones de escolaridad y aguinaldos.



Los servicios considerados para un ES sin internamiento son los siguientes: energía eléctrica, agua, telefonía fija, internet, cable, limpieza, seguridad. Los Insumos comprenden: materiales de laboratorio, material médico, reactivos, oxígeno.

El pago de Otros Gastos corresponde a aquellos gastos que podrían presentarse por alguna situación atípica y que no se encuentran comprendidos en lo señalado anteriormente. Cuando el proyecto va a crear o instalar capacidades para la producción de un servicio nuevo, los costos de operación y mantenimiento en la situación sin proyecto, serán iguales a cero, ya que en la situación actual aún no se estaría produciendo.

**C. Costos de operación y mantenimiento con proyecto**

En la situación con proyecto, los costos de operación y mantenimiento, a precios de mercado y a precios sociales, se generan automáticamente en la ficha Técnica Estándar, siendo una aproximación a los costos en los que incurrirá el ES con la implementación del PI.

**D. Costos de operación y mantenimiento incrementales**

Los costos incrementales que se aprecian en la Ficha Técnica Estándar, resultan de restar los costos de operación y mantenimiento con proyecto menos los costos de operación y mantenimiento sin proyecto.

#### **IV. EVALUACIÓN**

##### **16. CRITERIOS DE DECISIÓN DE INVERSIÓN**

Los indicadores de evaluación social se calculan automáticamente para la Alternativa 1; como indicador de eficiencia puede utilizarse el promedio de beneficiarios o la cantidad de atenciones totales durante el periodo de funcionamiento.

En el caso de la Alternativa 2, el formulador deberá realizar los cálculos en una hoja Excel anexa, teniendo en cuenta que el monto de inversión a precios sociales se obtiene desagregando cada componente en bienes de origen nacional, bienes de origen importado, mano de obra calificada, mano de obra no calificada, etc. según corresponda y aplicando los factores de corrección vigentes.

El Valor Actual de los Costos (VAC) se obtiene aplicando una tasa social de descuento de 8% al flujo de costos incrementales. El Costo Anual Equivalente (CAE) se utiliza cuando las alternativas de solución presentan periodos de evaluación diferentes.

El costo por beneficiario directo es igual al monto de inversión dividido entre el promedio de la cantidad de atendidos del primer y del último año del periodo de funcionamiento.

Como respaldo de la información consignada en la Ficha Técnica Estándar, el formulador debe adjuntar la hoja de cálculo con las estimaciones de costo/eficiencia correspondiente.



## 17. SOSTENIBILIDAD

La entidad responsable de la Operación y Mantenimiento del PI es la Autoridad Sanitaria correspondiente. Se deberá indicar la dependencia a cargo y el documento que garantiza la operación y mantenimiento del PI; así como el documento de compromiso de disponibilidad de los Recursos Humanos para la operación del ES.

Señalar el índice de cobertura de los costos de operación y mantenimiento incrementales. El índice de cobertura se calcula dividiendo la proyección de los ingresos incrementales a precios de mercado (derivados de las tarifas cobradas en los servicios que el proyecto intervendrá) entre los costos incrementales de operación y mantenimiento a precios de mercado. El resultado se multiplica por 100.

Identificar el riesgo operacional, asociado al cambio climático, de mercado, financiero, etc. y el impacto. Asimismo, señalar las acciones o medidas que considera el PI para mitigar el riesgo de desastre. Considerar que el desastre puede ser causado por una inundación, fuertes lluvias, aluviones o avalanchas, terremotos, etc.

De corresponder, los costos de inversión asociados a las medidas de reducción de riesgos en el contexto de cambio climático, no se desagregan, a menos que sean obras complementarias del PI como diques, muro contención, etc.

Por ejemplo, en el caso de que la ubicación del proyecto se encuentre expuesta a fenómenos de erosión, se podría plantear sembrar árboles para evitar los deslizamientos de tierra o construir muros de contención para hacer frente a posibles huaycos o desbordes de ríos.

Los proyectos de inversión pueden ser afectados por situaciones que comprometerían la sostenibilidad de los servicios de salud o la adecuada prestación de los mismos: efectos del cambio climático, ocurrencia de desastres, poco uso o exceso de demanda de los servicios de salud, controversias legales sobre el terreno donde se instalen los servicios de salud, paralizaciones de obra por protestas sociales.

Para cada uno de los tipos de riesgos, se debe describir brevemente la situación particular. Por ejemplo, ante el riesgo de que se experimenten los efectos del cambio climático el formulador podría consignar: lluvias intensas, olas de calor, sequías, inundaciones, incendios forestales. Los desastres pueden referirse a sismos, erupciones volcánicas, deslizamientos de tierra, avalanchas, aluviones, epidemias o pandemias.

Con relación al uso del ES, el formulador puede especificar si existiría la posibilidad de que la población no acuda al ES una vez que empiece a funcionar o por el contrario, que la población demande masivamente los servicios de salud, provocando la saturación de los servicios, incomodidad de los pacientes, sobrecarga de los equipos y escasez relativa de los profesionales de la salud.

La descripción del riesgo legal puede expresarse como saneamiento físico legal inconcluso, reclamos de propiedad del terreno donde se asienta el ES, finalización de la cesión en uso, culminación de convenios de cooperación interinstitucional.





Finalmente, el riesgo social se refiere a la posibilidad de que a causa de reivindicaciones sociales se entorpezca la continuidad de la ejecución del proyecto (paralizaciones de obra) o que la población no esté de acuerdo con la intervención del ES por cuestiones culturales.

Entre las medidas de mitigación de riesgos tenemos los siguientes: muro de contención, desvío de cauce, instalación de pilotes, instalación de geomallas, siembra de árboles para mitigar los riesgos de cambio climático y desastres; sensibilización para mitigar el riesgo de no uso o uso excesivo del ES y del riesgo social; firma de convenio y cesión en uso para mitigar el riesgo legal.

#### **18. MODALIDAD DE EJECUCIÓN**

#### **19. FUENTE DE FINANCIAMIENTO**

#### **20. CONCLUSIONES Y RECOMENDACIONES**

El formulador deberá describir los principales aspectos del PI y las razones por las que se considera que reúne los elementos indispensables para aprobarlo y declararlo viable. Asimismo, el formulador recomendará las acciones en la fase de Ejecución que aseguren la consistencia con la concepción técnica y dimensionamiento del PI aprobado, en particular la consecución de saneamiento físico legal si fuera el caso, así como los compromisos de las entidades tales como construcción de vías, obras de mitigación, entre otros.

#### **21. FECHA DE CULMINACIÓN DE LA PROPUESTA DE INVERSIÓN**

Se anotará el día, mes y año de culminación del proyecto estándar por parte del formulador.

#### **22. FIRMAS**

La Ficha Técnica Estándar debe ser suscrita por el formulador y por el responsable de la Unidad Formuladora.

#### **ANEXOS**

- Información sustentatoria del marco de referencia
- Información sustentatoria de los servicios de salud en el área de influencia del PIP
- Información sustentatoria del diagnóstico del EE.SS objeto del PIP.
- Información sustentatoria de la participación de los involucrados
- Información sustentatoria del análisis técnico de las alternativas propuestas
- Información sustentatoria de costos de inversión
- Información sustentatoria de costos de operación y mantenimiento
- Información sustentatoria de sostenibilidad
- Anexar los Estudios Básicos de Ingeniería
  - Estudio Topográfico.
  - Estudio de Mecánica de Suelos
  - Informe de Evaluación de Riesgo.
  - Evaluación Ambiental preliminar

## **ESTUDIOS BASICOS DE INGENIERIA**

### **- Estudio Topográfico**

El consultor realizará el levantamiento topográfico de los terrenos, debiendo efectuar la nivelación y secciones transversales en el área de la edificación y en general en todo el terreno cercado, se dejará establecidos en el terreno puntos de control y BM's en zonas inamovibles. El levantamiento topográfico incluirá también el replanteo de las edificaciones existentes, la determinación del norte magnético y las medidas perimétricas.

Para el caso de terrenos con pendiente, se elaborarán perfiles longitudinales del terreno, con los cuales se pueda calcular los metrados de las partidas de movimiento de tierras.

### **CONTENIDO DEL ESTUDIO DE TOPOGRAFIA.**

El informe del estudio de topografía debe tener el siguiente contenido mínimo.

- A. Antecedentes
- B. Objetivos y Metodología del levantamiento Topográfico
- C. Levantamiento Topográfico
  - a. Introducción
  - b. Trabajos de Campo
  - c. Trabajos de Gabinete
- D. Planos
- E. Anexos
  - a. Anexo 01. Panel Topográfico
  - b. Anexo 02. Información Adicional del Equipo Topográfico Utilizado
  - c. Anexo 03. Relación de Estaciones y BM's incluido Coordenadas

### **- Estudio de Mecánica de Suelos**

El EMS se realizará de acuerdo al Reglamento Nacional de Edificaciones norma E0.50

Deberán de ejecutarse calicatas en las zonas del terreno donde se ubicará la edificación, determinándose la resistencia del terreno, nivel de cimentación, niveles estratificados, nivel de capa freática, contenido óptimo de humedad y límites de atterberg; así también deberá de efectuarse el análisis granulométrico y análisis químicos de los estratos hasta el nivel de cimentación. Dicho estudio tanto en la fase de campo como en el gabinete, deberá de ser realizado por una institución confiable y de prestigio con la finalidad que garantice la calidad de los trabajos. El estudio de suelos debe de estar de acuerdo a las normas Técnicas de edificación E.050 Suelos y Cimentaciones; considerándose que deberán de efectuarse un mínimo de 03 calicatas ubicadas en las zonas críticas del área donde se proyecta la edificación.

### **CONTENIDO DEL ESTUDIO DE MECANICA DE SUELOS.**

El informe del estudio de EMS debe tener el siguiente contenido mínimo

- 1.0 Aspectos Generales
  - 1.1 Objeto Del Estudio
  - 1.2 Normatividad
  - 1.3 Antecedentes



- 1.4 Ubicación y Descripción del Área en Estudio
- 1.5 Acceso al Área de Estudio
- 1.6 Condiciones Climáticas
- 1.7 Temperatura

## 2.0 Aspectos Geológicos y Sismicidad del Área en Estudio

- 2.1 Geomorfología
- 2.2 Geología
- 2.3 Aspectos Geodinámicas
- 2.4 Sismicidad

## 3.0 Investigaciones Realizadas

- 3.1 Investigación de Campo
  - 3.1.1 Exploración de Calicatas
  - 3.1.2 Muestreo
- 3.2 Investigaciones de Laboratorio
  - A. Identificación y Clasificación
  - B. Análisis Estratigráfico
  - C. Agresión al Suelo de Cimentación
- 3.3 Trabajos de Gabinete

## 4.0 Análisis de Cimentación del Suelo en Estudio

- 4.1 Capacidad Portante
  - A. Ensayo Realizado
  - B. Características Físicas y de Resistencia del Suelo en Estudio
  - C. Capacidad Portante

## 5.0 Conclusiones y Recomendaciones

## 6.0 Otras Consideraciones

## 7.0 Bibliografía

## 8.0 Anexos

- |           |                                       |
|-----------|---------------------------------------|
| Anexo I   | Material Fotográfico                  |
| Anexo II  | Resultados de Ensayos de Laboratorio  |
| Anexo III | Plano de Ubicación de Exploración     |
| Anexo IV  | Mapa de Zonificación Sísmica del Perú |

## - Evaluación Ambiental Preliminar

El propósito de realizar la evaluación ambiental preliminar es definir los aspectos que puedan potencialmente generar tantos impactos negativos como positivos al ambiente. Este estudio estará encaminado a identificar, predecir, interpretar y comunicar los probables impactos ambientales que se originarían en las etapas de planificación, construcción y operación de este proyecto a fin de implementar las medidas de mitigación que eviten y/o minimicen los impactos ambientales negativos; y en caso de impactos ambientales positivos, implementar las medidas que refuercen los beneficios generados por la ejecución de este proyecto.



El informe contará con toda la información utilizada para la realización del estudio.  
Se presentará toda la documentación y/o anexos sustentatoria de los resultados.

- **Informe de Evaluación de Riesgos**

El propósito de realizar el informe de Evaluación de riesgos es, previa revisión de antecedentes de los fenómenos naturales que permitan elegir el peligro de mayor recurrencia y con mayor capacidad de daños, determinar los niveles de riesgos originados por el peligro identificado en el área de influencia del Puesto de Salud de Levanto.

El informe de evaluación de riesgo se realizará en conformidad con la ley N°29664 que crea el sistema Nacional de Gestión de Riesgo de Desastres –SINAGERD y las recomendaciones del Manual para la evaluación de Riesgos originados por fenómenos Naturales

**Contenido Del Informe De Evaluación De Riesgos**

El contenido mínimo del informe sin ser limitativo ni restrictivo será el siguiente:

1. CAPÍTULO I: DATOS GENERALES
  - 1.1. Objetivo general
  - 1.2. Objetivos específicos
  - 1.3. Finalidad
  - 1.4. Justificación
  - 1.5. Antecedentes
  - 1.6. Marco normativo.
2. CAPÍTULO II: CARACTERÍSTICAS GENERALES DEL ÁREA DE ESTUDIO
  - 2.1. Ubicación política y geográfica
  - 2.2. Área de estudio.
  - 2.3. Vías de acceso
  - 2.4. Características sociales
  - 2.5. Características físicas
3. CAPITULO III: IDENTIFICACIÓN DEL PELIGRO
  - 3.1. Metodología para la determinación del peligro
  - 3.2. Recopilación y análisis de información de la zona a evaluar
  - 3.3. Área de influencia para la evaluación del riesgo
  - 3.4. Identificación del peligro
  - 3.5. Caracterización de peligros generados por fenómenos de origen natural en la zona de estudio
  - 3.6. Parámetros de evaluación
  - 3.7. Susceptibilidad del territorio ante el peligro identificado
  - 3.8. Identificación de elementos expuestos
  - 3.9. Definición de escenarios
  - 3.10. Niveles de peligro
  - 3.11. Estratificación del nivel del peligro
  - 3.12. Mapa de peligro
  - 3.13. Conclusión sobre la identificación de peligros
4. CAPITULO IV: ANÁLISIS DE LA VULNERABILIDAD
  - 4.1. Metodología para el análisis de la vulnerabilidad.
  - 4.2. Análisis de la dimensión social
  - 4.3. Análisis de la dimensión económica
  - 4.4. Análisis de la exposición
  - 4.5. Niveles de vulnerabilidad
  - 4.6. Estratificación de la vulnerabilidad
  - 4.7. Mapa de vulnerabilidad



- 4.8. Conclusión sobre el análisis de la vulnerabilidad
5. CAPITULO V: CÁLCULO DEL RIESGO
  - 5.1. Metodología para determinar el nivel de riesgo
  - 5.2. Determinación de los niveles de riesgo
  - 5.3. Estratificación de los niveles de riesgo
  - 5.4. Mapa de riesgo
  - 5.5. Conclusión sobre el cálculo del riesgo
  - 5.6. Cálculo de posibles pérdidas
  - 5.7. Medidas de prevención de riesgos futuros de desastres
6. CAPITULO VI: CONTROL DE RIESGO
7. BIBLIOGRAFÍA
8. ANEXOS

**7. PLAZO DE ELABORACIÓN DE LA FICHA TÉCNICA O DEL ESTUDIO DE PREINVERSIÓN, PLAZOS PARA PRESENTACIÓN, REVISIÓN Y LEVANTAMIENTO DE OBSERVACIONES DE INFORMES SOLICITADOS.**

**PLAZO DE LA PRESTACIÓN DE LA CONSULTORÍA**

El plazo previsto para la realización del presente estudio, es de Noventa (90) días calendarios, contados a partir del día siguiente de la firma del contrato.

**Productos Entregables, Plazos para presentación y levantamiento de observaciones de Informes solicitados**

El producto entregable es el estudio de Pre inversión a nivel de ficha técnica estándar de establecimientos de salud en zona rural “MEJORAMIENTO DEL SERVICIO DE ATENCION DE SALUD BASICA EN EL PUESTO DE SALUD LEVANTO, DISTRITO DE LEVANTO, PROVINCIA DE CHACHAPOYAS DEPARTAMENTO DE AMAZONAS”, con informe final aprobado por el jefe de la UF de la Municipalidad Distrital de Levanto.

El producto final, deberá ser presentado en archivos Word, Excel, CAD y otros, según corresponda, de acuerdo a los lineamientos y normatividad del SNPMGI (Sistema Nacional de programación multianual de Gestión de Inversiones)

Los Informes deberán presentarse dentro de los plazos establecidos fuera de los cuales se sujetan a la aplicación de multas por mora e incumplimiento, los plazos serán en días calendarios.

El contratista deberá entregar el Informe del Estudio a Nivel de Ficha Técnica, con los contenidos y dentro de los plazos que a continuación se indican:

Entregables - Plazos	
<b>Plan de Trabajo</b>	A los cinco (05) días calendarios contados a partir del día siguiente de la firma de contrato.
<b>Informe 01</b>	A los veinte (20) días calendarios contados a partir del día siguiente de la firma de contrato.
<b>Informe 02</b>	A los cincuenta (50) días calendarios contados a partir del día siguiente de la firma de contrato.
<b>Informe 03</b>	A los Noventa (90) días calendarios contados a partir del día siguiente de la firma de contrato.

La entrega del Tercer Informe, implica la presentación de toda la información que abarca el Estudio de Pre inversión incluidos los anexos.

**Revisión y Aprobación del Informe Final**

<b>Revisión</b>	Los entregables deberán ser presentado de manera integral para su revisión a la UF, quien emitirá un informe de opinión en un plazo no mayor de diez (10) días hábiles.  En esta etapa, la UF comunica al consultor, las observaciones (si es que las hubiera) en un plazo no mayor de 10 días
<b>Levantamiento de Observaciones</b>	De existir observaciones a los entregables presentados, se le dará al consultor un plazo prudencial en función a su complejidad para realizar el levantamiento y subsanaciones requeridas. Dicho plazo no podrá ser menor de cinco (5) ni mayor de diez (10) días calendario, y se contará a partir de la recepción de las observaciones por parte del consultor.
<b>Aprobación y Conformidad</b>	La conformidad del servicio será otorgada por el jefe de la Unidad Formuladora de la Municipalidad Distrital de Levanto, dentro de un plazo que no excederá de quince (15) días hábiles contabilizados desde la aprobación del informe final del consultor.

**8. NÚMEROS Y CONTENIDO DE LOS INFORMES QUE SE PRESENTARÁN.**

El consultor presentará un total de tres (03) Informes y el plan de trabajo, a continuación, se detallan los contenidos de cada entregable que presentará el consultor a la entidad contratante, los mismos que serán revisados, aprobados u observados según corresponda, por el área usuaria, dentro de los plazos establecidos.

INFORMES	CONTENIDO
<b>PLAN DE TRABAJO</b>	<b>Contenidos mínimos del Plan de Trabajo:</b>  1. Título. 2. Resumen Ejecutivo. 3. Objetivos. 4. Metas. 5. Metodología para el desarrollo de los estudios básicos requeridos. 6. Aspectos metodológicos de la formulación del Estudio de Pre Inversión. 7. Programación actividades y visitas a realizar en la zona de trabajo.



	<p>8. Cronograma de ejecución de actividades (Programación y Ruta Crítica).</p> <p>9. Relación de personal profesional y técnico responsable para cada actividad.</p> <p>Se podrán incrementar actividades en el Plan de Trabajo de acuerdo a las necesidades para el cumplimiento de los productos a entregar.</p>
<b>PRIMER ENTREGABLE</b>	<p>Descripción de la situación actual del Puesto de Salud</p> <p>En caso de que se proponga reubicación o demolición total del Puesto de Salud por motivos de vulnerabilidad, se adjuntará un informe de vulnerabilidad</p> <p>Informe de Evaluación y diagnóstico del equipamiento</p> <p>Estudio Topográfico</p>
<b>SEGUNDO ENTREGABLE</b>	<p>Informe de diagnóstico general</p> <p>Estudio de Mecánica de Suelos</p> <p>Informe de análisis de la brecha oferta y demanda</p> <p>Programa médico funcional del establecimiento.</p> <p>Anteproyecto de Arquitectura ( a nivel de diseños generales)</p>
<b>TERCER ENTREGABLE</b>	<p>El contenido total del estudio de pre inversión, el cual se detalla en el ítem 7 (Alcances y Contenido del Estudio de Pre inversión) de los presentes TDR.</p>

Los informes deberán ser entregados en condición original, en formato físico y digital

El informe será revisado por la Unidad Formuladora de la Municipalidad Distrital de Levanto.

#### Formato y contenido de los informes:

El consultor presentará los informes de la Ficha Técnica en documentos impresos y medios magnéticos, de la siguiente forma:

#### Documentos impresos:

El consultor presentará un (01) ejemplar del informe, a través de la oficina de mesa de partes de la Municipalidad Distrital de Levanto.

Los informes deberán presentarse impreso de manera legible, así como las fotografías y planos a fin de realizar una evaluación pertinente.



Los estudios deberán ser presentados en formato A-4, debidamente foliados, sellados y firmados por los profesionales de las diferentes especialidades en el rubro que le corresponde a cada uno.

**Documentos en medios magnéticos:**

El consultor adjuntará al documento impreso, la información en medio magnético no regrabables (CD o DVD), ordenado, de acuerdo a la información presentada de manera impresa, debidamente rotulado y firmado por el jefe de Proyecto la versión final del estudio. La información a presentarse en medio magnético, sin clave, deberá contener toda la información en archivos Word, Excel, AutoCAD, S10, etc.)

9

**DESCRIPCIÓN DE LAS COORDINACIONES QUE DEBERÁ REALIZAR EL CONSULTOR CON EL GGRR GGLL Y DIVERSAS ENTIDADES.**

Para el desarrollo del estudio se realiza las siguientes coordinaciones:

➤ **Puesto de Salud de Levanto**

El consultor coordinará con el responsable del puesto de Salud para realizar los trabajos de campo como levantamiento Topográfico y la extracción de muestras de suelo.

Así mismo el consultor coordinara con el responsable del Puesto de Salud para la entrega de la información necesaria para el desarrollo del proyecto como son inventario de Mobiliario y equipos, documentos de saneamiento físico legal, estadísticas de salud, entre otros.

Coordinar para realizar talleres con los involucrados del proyecto, a fin de identificar la problemática existente y plantear soluciones.

➤ **Municipalidad Distrital de Levanto**

El Consultor, coordinar permanentemente con la Unidad Formuladora, referente a los detalles técnicos y Normativos que implique la Elaboración del estudio, con la finalidad de minimizar las observaciones que pudieran plantearse posteriormente.

Se coordinarán Las visitas de campo, levantamiento topográfico, estudios de suelo, así como la participación del gobierno local en la reunión de involucrados del proyecto.

Coordinar con la Municipalidad Distrital de Levanto para que a través de ella se solicite ante la Dirección Regional de Salud Amazonas el compromiso de operación y Mantenimiento del puesto de Salud a intervenir.

➤ **Plataforma de Defensa Civil - Levanto**

En Caso de existir demolición parcial o total, o el incremento de carga en la infraestructura existente se coordinará con la oficina de Defensa Civil para la realización de Informe Técnico de evaluación de la infraestructura del Puesto de Salud

➤ **Dirección Regional de Salud Amazonas**

Se Coordinará con la DIRESA Amazonas para la opinión favorable en caso sea necesario interrumpir la prestación del servicio en el Puesto de Salud actual con la ejecución del proyecto

Se gestionará el documento de compromiso de operación y mantenimiento debidamente firmada por la autoridad competente, así como la opinión favorable de la DIRESA respecto a la intervención

Se coordinará el documento de compromiso de disponibilidad de Recursos Humanos para la operación del establecimiento de Salud

Humanos para la operación del establecimiento de Salud

10. VALOR ESTIMADO PARA LA ELABORACIÓN DEL ESTUDIO DE PRE-INVERSIÓN.

El valor estimado de la consultoría para la elaboración del estudio de Pre Inversión será determinado por el órgano encargado de las contrataciones de la entidad en cumplimiento al Artículo 32 del reglamento de la ley de contrataciones del estado vigente.

En cumplimiento con el artículo 32° de su Reglamento, que señala:

ARTÍCULO 32 VALOR ESTIMADO

32.2 (.....). En el caso de consultoría en general, el área usuaria proporciona los componentes o rubros, a través de una estructura que permita al órgano encargado de las contrataciones estimar el presupuesto del servicio luego de la interacción con el mercado.

ESTRUCTURA DEL VALOR ESTIMADO

“MEJORAMIENTO DEL SERVICIO DE ATENCIÓN DE SALUD BÁSICOS EN LEVANTO DISTRITO DE LEVANTO DE LA PROVINCIA DE CHACHAPOYAS DEL DEPARTAMENTO DE AMAZONAS”

	DESCRIPCIÓN	CANTIDAD	UNIDAD DE MEDIDA	TIEMPO (MESES)	PRECIO UNITARIO (S/)	TOTAL (S/)
1	PERSONAL PROFESIONAL, TÉCNICO Y OTROS					
	Jefe de Estudio	1		3		
	Especialista en Formulación y Evaluación de Proyectos	1		3		
	Especialista en Diseño Arquitectónico	1		2		
	Especialista en Diseño Estructural	1		2		
	Especialista en Salud	1		1.5		
	Especialista en Costos y Presupuesto	1		1.5		
	SUB. TOTAL, S/					
2	ESTUDIOS DE BASE					
	Estudio topográfico	1	Estudio			
	Estudio de Suelos	1	Estudio			
	Informe de Evaluación de Riesgos	1	Estudio			
	Informe Preliminar de impacto ambiental	1	Estudio			
	SUB. TOTAL, S/					
SUBTOTAL S/.						

3	GASTOS GENERALES (9.9%)					
	Gastos en Movilidad	1	mes	3		
	Alquiler de Oficina	1	mes	3		
	Materiales de escritorio	1	Glb	1		
	Ploteos e Impresiones	1	Glb	1		
	UTILIDAD (7%)					
	IMPUESTOS (18%)					
PRESUPUESTO TOTAL PARA LA ELABORACIÓN DEL ESTUDIO DE PREINVERSIÓN O FICHA TÉCNICA S/						

Incluye todos los tributos, seguros, transporte, inspecciones, pruebas y, de ser el caso, los costos laborales conforme a la legislación vigente, así como cualquier otro concepto que pueda tener incidencia sobre el costo del servicio de consultoría a contratar; excepto la de aquellos postores que gocen de alguna exoneración legal.

11. FORMA DE PAGO DEL ESTUDIO Y CRONOGRAMA DE PAGO.

La entidad realizará pagos parciales, previo informe de conformidad por parte de la unidad Formuladora de la Municipalidad Distrital de Levanto establecido en el siguiente cuadro:

PRODUCTO	FORMA DE PAGO	
	% DEL MONTO TOTAL CONTRATADO	CONDICIONES PARA EL PAGO
Primer entregable	30%	A la conformidad del primer entregable por parte de la Unidad Formuladora
Segundo Entregable	40%	A la conformidad del segundo entregable por parte de la Unidad Formuladora
Tercer entregable	30%	A la conformidad del tercer entregable por parte de la Unidad Formuladora

a continuación, se muestra el cronograma de pagos para la elaboración del estudio de pre inversión

PRESENTABLES	TTIEMPO EN DIAS CALENDARIOS																		
	5	10	15	20	25	30	35	40	45	50	55	60	65	70	75	80	85	90	95
PLAN DE TRABAJO																			
Conformidad de la Entidad																			
PRIMER INFORME																			
Revision y Recomendaciones de la Entidad																			
Levantamiento de Observaciones																			
Conformidad de la Entidad																			
SEGUNDO INFORME																			
Revision y Recomendaciones de la Entidad																			
Levantamiento de Observaciones																			
Conformidad de la Entidad																			
TERCER INFORME																			
Revision y Recomendaciones de la Entidad																			
Levantamiento de Observaciones																			
Conformidad de la Entidad																			
AVANCE ACUMULADO %							30%						70%						100%

Para efecto del pago de los entregables presentadas por EL CONSULTOR, se deberá contar con la siguiente documentación:

- Documento de recepción de entregable.
- Conformidad del responsable de la Unidad Formuladora de la Municipalidad Distrital de Levanto
- Comprobante de pago.

## 12. REQUISITOS DE MINIMOS Y RECURSOS DEL PROVEEDOR.

### 12.1. Requisitos del proveedor

EL consultor responsable de prestar el servicio de consultoría requerido será una Persona Natural o Jurídica que cumpla los siguientes requisitos

- Contar con el Registro Nacional de Proveedores en el capítulo de servicios
- Registro Único de Contribuyente (RUC) activo y habido

### 12.2. Condición de consorcios

De conformidad con el numeral 49.5 del artículo 49 del Reglamento, el área usuaria puede incluir lo siguiente:

- 1) El número máximo de consorciados es de dos (2) consorciados
- 2) El porcentaje mínimo de participación de cada consorciado es de 30%
- 3) El porcentaje mínimo de participación en la ejecución del contrato, para el integrante del consorcio que acredite mayor experiencia, es de 60%

### 12.3. Equipamiento estratégico

El consultor deberá cumplir con el siguiente equipamiento mínimo:

- 3 computadoras de escritorio y/o laptop
- Un (01) GPS
- 01 impresora Multifuncional
- 01 camioneta 4x4

Acreditación:

Copia de documentos que sustenten la propiedad, la posesión, el compromiso de compra venta o alquiler u otro documento que acredite la disponibilidad del equipamiento estratégico requerido

### 12.4. Experiencia del Postor en La Especialidad

El postor debe acreditar un monto facturado acumulado equivalente a S/ 205,018.50 (DOSCIENTOS CINCO MIL DIECIOCHO CON 50/100 SOLES), por la contratación de servicios de consultoría iguales o similares al objeto de la convocatoria, durante los diez (10) años anteriores a la fecha de la presentación de ofertas que se



computarán desde la fecha de la conformidad o emisión del comprobante de pago, según corresponda.

Se consideran servicios de consultoría similares a elaboración de estudios de pre inversión y/o perfiles y/o fichas técnicas de proyectos como construcción y/o creación y/o ampliación y/o mejoramiento y/o rehabilitación y/o reconstrucción de infraestructura de salud del primer nivel de atención y/o en infraestructuras educativas.

**Nota:** Se requiere la combinación de ambas tipologías (Salud y Educación) de proyectos, de ninguna manera se aceptará acreditar o sustentar la experiencia con tan solo la tipología de Educación

#### Acreditación:

La experiencia del postor en la especialidad se acreditará con copia simple de (i) contratos u órdenes de servicios, y su respectiva conformidad o constancia de prestación; o (ii) comprobantes de pago cuya cancelación se acredite documental y fehacientemente, con voucher de depósito, nota de abono, reporte de estado de cuenta, cualquier otro documento emitido por Entidad del sistema financiero que acredite el abono o mediante cancelación en el mismo comprobante de pago. Los postores pueden presentar hasta un máximo de veinte (20) contrataciones para acreditar la experiencia en la especialidad.

#### 12.5. Personal

A continuación, se detalla el personal requerido para la elaboración de la Ficha Técnica:

Cargo	Formación Académica	Experiencia
Jefe de Estudio	Ingeniero Civil o Arquitecto	Experiencia mínima de 24 meses contados a partir de la fecha de la colegiatura, como jefe de Proyecto y/o director de Proyectos y/o director de Estudios y/o jefe de Estudios en servicios de formulación de Estudios de Pre inversión de Proyectos iguales o similares al objeto de la convocatoria.
Especialista en Formulación y Evaluación de Proyectos	Economista o ingeniero economista, industrial o afín	Experiencia mínima de 12 meses contados a partir de la fecha de la colegiatura, como Especialista en formulación, evaluación y/o combinación de estos en proyectos pre inversión y/o inversión en general
Especialista en Diseño Arquitectónico	Arquitecto	Experiencia mínima de 12 meses contados a partir de la fecha de la colegiatura, como Especialista en diseño de arquitectónico de Proyectos de pre inversión iguales o similares al objeto de la convocatoria
Especialista en Diseño Estructural	Ingeniero Civil	Experiencia mínima de 12 meses contados a partir de la fecha de la colegiatura, como Especialista en diseño de estructural de Proyectos de pre inversión en General.



Especialista en Equipamiento Medico	Ingeniero Mecánico o eléctrico o Biomédico o profesional de la salud	Experiencia mínima de 12 meses contados a partir de la fecha de la colegiatura como especialista en equipamiento médico (biomédico) de proyectos de pre inversión de Proyectos iguales o similares al objeto de la convocatoria.
Especialista en Costos y Presupuesto	Ingeniero Civil	Experiencia mínima de 12 meses contados a partir de la fecha de la colegiatura, como Especialista en elaboración de metrados, costos unitarios y presupuestos para proyectos de pre inversión en General

**Acreditación:**

La experiencia del personal se acreditará con cualquiera de los siguientes documentos: (i) copia simple de contratos y su respectiva conformidad o (ii) constancias o (iii) certificados o (iv) cualquier otra documentación que, de manera fehaciente demuestre la experiencia del personal clave propuesto.

**Principales Actividades a Desarrollar**

Cargo	Principales Actividades
Jefe de Estudio	<p>Reconocimiento de la zona de trabajo y planificar el inicio de los trabajos topográficos y Mecánica de Suelo, definiendo el nivel de detalle que se requiere para el diseño de las obras.</p> <p>Programar las visitas de inspección in situ.</p> <p>Realizar reuniones con el equipo técnico para revisar los avances parciales de la formulación del estudio de preinversión.</p> <p>Coordinar con las autoridades locales, comunales y otros actores institucionales para el proceso de formulación.</p> <p>Será el responsable de conducir todas las actividades de la formulación del estudio de Preinversión y coordinar el desarrollo de las mismas y de los documentos que lo sustenten</p> <p>Sera encargado de la elaboración de los informes a presentar a la entidad, teniendo en cuenta la información de campo y gabinete que proporcione cada uno de los especialistas que forman parte del equipo para estudio definitivo, teniendo en cuenta los contenidos mínimos considerados en los bases del proceso en curso.</p> <p>Levantar las observaciones de la elaboración del estudio de Preinversión hechas por la Unidad Formuladora</p>
Especialista en Formulación y Evaluación de Proyectos	<p>Profundizar el análisis de las características físicas, económicas, socioculturales, más relevantes del proyecto.</p> <p>Elaborará los flujos de beneficios y costos sociales</p> <p>Realizar la evaluación económica y social del proyecto</p>

	<p>Analizar la sensibilidad de la rentabilidad social del proyecto ante diversos escenarios.</p> <p>Determinar la capacidad del proyecto para cubrir sus costos de inversión y los costos de operación y mantenimiento a lo largo del horizonte de evaluación</p>
Especialista en Diseño Arquitectónico	<p>Realiza el planteamiento Arquitectónico de la infraestructura de salud tomando en consideración las normas técnicas vigentes del Ministerio de Salud y el Reglamento Nacional de Edificaciones.</p> <p>Presenta los informes de avance y final debidamente firmados, levanta las observaciones que podrían plantear la entidad</p>
Especialista en Diseño Estructural	<p>Evaluar estructuralmente las edificaciones existentes.</p> <p>Identificar, diagnosticar y proponer los aspectos técnicos necesario para plantear las alternativas de solución.</p> <p>Responsable de la realización del Diseño y cálculo estructural de la infraestructura de salud basado en los estudios de base (topografía, suelos, riesgos, etc)</p> <p>Levantar las observaciones de la elaboración del estudio de Preinversión hechas por la Unidad Formuladora</p>
Especialista en equipamiento Medico	<p>Plantear y desarrollar las propuestas de solución al equipamiento y mobiliario previstos para el proyecto.</p> <p>Desarrollar el Proyecto integral de equipamiento y Mobiliario</p> <p>Compatibilizar la propuesta de dicha especialidad con la propuesta arquitectónica y con los demás estudios de ingeniería que intervienen en el desarrollo y planteamiento del proyecto.</p> <p>Coordinará con el Profesional en Metrados, costos y presupuesto, lo referente al equipamiento medico</p> <p>Otras tareas y acciones que se desprendan de su función general.</p>
Especialista en Costos y Presupuesto	<p>Responsable de realizar el cálculo de los metrados de las obras contempladas en la alternativa de solución, considerando los diseños de la infraestructura. Estimar los costos desagregados por rubros y componentes del Estudio, considerando la inversión en infraestructura, equipamiento entre otros</p> <p>Define los costos de inversión, así como los costos en la etapa de funcionamiento (Operación y Mantenimiento).</p> <p>Elabora el cronograma de ejecución física y financiera del Proyecto.</p> <p>Elaborar la Planilla de Metrados y el análisis de Costos unitarios de todas las partidas que se consideren en la estructura del presupuesto.</p> <p>Presenta los informes de avance y final debidamente firmados, levanta las observaciones que podrían plantear la entidad.</p>



### 13. OTRAS CONSIDERACIONES PARA LA EJECUCIÓN DE LA PRESTACIÓN

#### Penalizaciones

La Entidad establece dos tipos de penalidad: La penalidad por mora en la ejecución de la prestación y otras penalidades, de conformidad al artículo 161° del Reglamento de Contrataciones del Estado.

#### ➤ Penalidad por Mora

En caso de retraso injustificado del contratista en la ejecución de las prestaciones objeto del contrato, la Entidad le aplica automáticamente una penalidad por mora por cada día de atraso. De acuerdo al artículo 162 del RLCE se aplicará de acuerdo a la siguiente formula:

$$\text{Penalidad Diaria} = \frac{0.10 \times \text{monto vigente}}{F \times \text{plazo vigente en días}}$$

Donde:

**F = 0.25 para plazos mayores a sesenta (60) días o;**

**F = 0.40 para plazos menores o iguales a sesenta (60) días.**

El retraso se justifica a través de la solicitud de ampliación de plazo debidamente aprobado. Adicionalmente, se considera justificado el retraso y en consecuencia no se aplica penalidad, cuando EL CONTRATISTA acredite, de modo objetivamente sustentado, que el mayor tiempo transcurrido no le resulta imputable. En este último caso la calificación del retraso como justificado por parte de LA ENTIDAD no da lugar al pago de gastos generales ni costos directos de ningún tipo, conforme el numeral 162.5 del artículo 162 del Reglamento de la Ley de Contrataciones del Estado.

#### ➤ Otras Penalidades

Según lo previsto en el artículo 163 del reglamento, se establecen otras penalidades, las que se describen a continuación.

N°	Supuestos de aplicación de penalidad	Forma de cálculo	Procedimiento
1	En caso el Consultor incumpla con su obligación de ejecutar la prestación con el personal acreditado o debidamente sustituido.	0.75 UIT por cada día menos de permanencia y cada ocurrencia	Según Informe del Área Usuaría
2	El jefe de estudio y/o especialistas no asisten a reuniones de coordinación convocadas por la entidad. Se aplicará cada vez se advierta la infracción, por cada profesional ausente	1.0 % de la UIT	Según Informe del Área Usuaría
3	El Consultor presenta informes incompletos frente a lo solicitado en el contrato, términos de referencia o bases integradas. Se aplicará cada vez que se advierta la infracción.	1.0 % de la UIT	Según Informe del Área Usuaría
4	El Consultor no inicia los trabajos en la fecha establecida en el contrato.	0.5 de la UIT por cada día de demora	Según Informe del Área Usuaría

5	Consultor levanta las observaciones formuladas al plan de trabajo e informes del servicio fuera del plazo establecido.	1.0 % de la UIT por cada día de demora	Según Informe del Área Usuaría
---	--	--	--------------------------------

**Confidencialidad Del Consultor**

EL CONSULTOR deberá guardar absoluta reserva y confidencialidad en el manejo de la información y documentación a la que tenga acceso relacionado con la prestación o tenga acceso mientras realiza el servicio.

EL CONSULTOR se compromete a mantener en reserva, y no revelar a tercero alguno, toda información que le sea suministrada por la entidad.

**Adelantos**

La entidad ha considerado no otorgar adelantos al consultor

**Subcontratación**

De acuerdo a lo previsto en el artículo 35 de la Ley de Contrataciones del Estado y el artículo 147 de su Reglamento, el Contratista queda expresamente prohibido de entregar en sub contrato el servicio de consultoría

**Conformidad de la prestación**

La unidad Formuladora de la Municipalidad Distrital de Levanto será la encargada de otorgar la conformidad de Prestación del servicio.

**Responsabilidad Por Vicios Ocultos**

La recepción conforme de la prestación por parte de LA ENTIDAD no enerva su derecho a reclamar posteriormente por defectos o vicios ocultos, conforme a lo dispuesto por los artículos 40 de la Ley de Contrataciones del Estado y 173 de su Reglamento.

El plazo máximo de responsabilidad del contratista por errores o deficiencias o por vicios ocultos puede ser reclamada por la Entidad por un plazo no menor de tres (3) años contado a partir de la conformidad otorgada por LA ENTIDAD.



**Importante**

*Para determinar que los postores cuentan con las capacidades necesarias para ejecutar el contrato, el órgano encargado de las contrataciones o el comité de selección, según corresponda, incorpora los requisitos de calificación previstos por el área usuaria en el requerimiento, no pudiendo incluirse requisitos adicionales, ni distintos a los siguientes:*

**3.2. REQUISITOS DE CALIFICACIÓN**

B	CAPACIDAD TÉCNICA Y PROFESIONAL
B.1	<b>EXPERIENCIA DEL PERSONAL CLAVE</b>
	<p><u>Requisitos:</u></p> <p><b><u>Jefe de Estudio</u></b> Experiencia mínima de 24 meses contados a partir de la fecha de la colegiatura, como jefe de Proyecto y/o director de Proyectos y/o director de Estudios y/o jefe de Estudios en servicios de formulación de Estudios de Pre inversión de Proyectos iguales o similares al objeto de la convocatoria.</p> <p><b><u>Especialista en Formulación y Evaluación de Proyectos</u></b> Experiencia mínima de 12 meses contados a partir de la fecha de la colegiatura, como Especialista en formulación, evaluación y/o combinación de estos en proyectos pre inversión y/o inversión en general</p> <p><b><u>Especialista en Diseño Arquitectónico</u></b> Experiencia mínima de 12 meses contados a partir de la fecha de la colegiatura, como Especialista en diseño de arquitectónico de Proyectos de pre inversión iguales o similares al objeto de la convocatoria</p> <p><b><u>Especialista en Diseño Estructural</u></b> Experiencia mínima de 12 meses contados a partir de la fecha de la colegiatura, como Especialista en diseño de estructural de Proyectos de pre inversión en General.</p> <p><b><u>Especialista en Equipamiento Medico</u></b> Experiencia mínima de 12 meses contados a partir de la fecha de la colegiatura como especialista en equipamiento médico (biomédico) de proyectos de pre inversión de Proyectos iguales o similares al objeto de la convocatoria.</p> <p><b><u>Especialista en Costos y Presupuesto</u></b> Experiencia mínima de 12 meses contados a partir de la fecha de la colegiatura, como Especialista en elaboración de metrados, costos unitarios y presupuestos para proyectos de pre inversión en General.</p> <p>De presentarse experiencia ejecutada paralelamente (traslape), para el cómputo del tiempo de dicha experiencia sólo se considerará una vez el periodo traslapado.</p> <p><u>Acreditación:</u></p> <p>La experiencia del personal se acreditará con cualquiera de los siguientes documentos: (i) copia simple de contratos y su respectiva conformidad o (ii) constancias o (iii) certificados o (iv) cualquier otra documentación que, de manera fehaciente demuestre la experiencia del personal clave propuesto.</p> <p>Sin perjuicio de lo anterior, los postores deben llenar y presentar el <b>Anexo N° 9</b> referido al personal clave propuesto para la ejecución del servicio de consultoría.</p> <p><b>Importante</b></p>



- Los documentos que acreditan la experiencia deben incluir los nombres y apellidos del profesional, el cargo desempeñado, el plazo de la prestación indicando el día, mes y año de inicio y culminación, el nombre de la Entidad u organización que emite el documento, la fecha de emisión y nombres y apellidos de quien suscribe el documento.
- En caso los documentos para acreditar la experiencia establezcan el plazo de la experiencia adquirida por el profesional en meses sin especificar los días se debe considerar el mes completo.
- Se considerará aquella experiencia que no tenga una antigüedad mayor a veinticinco (25) años anteriores a la fecha de la presentación de ofertas.
- Al calificar la experiencia de los profesionales, se debe valorar de manera integral los documentos presentados por el postor para acreditar dicha experiencia. En tal sentido, aun cuando en los documentos presentados la denominación del cargo o puesto no coincida literalmente con aquella prevista en las bases, se deberá validar la experiencia si las actividades que realizó el profesional corresponden con la función propia del cargo o puesto requerido en las bases.

**B.2 CALIFICACIONES DEL PERSONAL CLAVE**

**B.2.1 FORMACIÓN ACADÉMICA**

Requisitos:

**Jefe de Estudio:** Ingeniero Civil o Arquitecto.

**Especialista en Formulación y Evaluación de Proyectos:** Economista o Ingeniero Economista, Industrial o afín.

**Especialista en Diseño Arquitectónico:** Arquitecto

**Especialista en Diseño Estructural:** Ingeniero Civil

**Especialista en Equipamiento Médico:** Ingeniero Mecánico o eléctrico o Biomédico o profesional de la salud.

**Especialista en Costos y Presupuesto:** Ingeniero Civil.

Acreditación:

El TÍTULO PROFESIONAL REQUERIDO será verificado por el órgano encargado de las contrataciones o el comité de selección, según corresponda, en el Registro Nacional de Grados Académicos y Títulos Profesionales en el portal web de la Superintendencia Nacional de Educación Superior Universitaria - SUNEDU a través del siguiente link: <https://enlinea.sunedu.gob.pe/>

En caso TÍTULO PROFESIONAL REQUERIDO no se encuentre inscrito en el referido registro, el postor debe presentar la copia del diploma respectivo a fin de acreditar la formación académica requerida.

Sin perjuicio de lo anterior, los postores deben llenar y presentar el **Anexo N° 9** referido al personal clave propuesto para la ejecución del servicio de consultoría.

**Importante**

*Se debe aceptar las diferentes denominaciones utilizadas para acreditar la carrera profesional requerida, aun cuando no coincida literalmente con aquella prevista en las bases (por ejemplo Ingeniería Ambiental, Ingeniería en Gestión Ambiental, Ingeniería y Gestión Ambiental u otras denominaciones).*

**B CAPACIDAD TÉCNICA Y PROFESIONAL**

**B.3 EQUIPAMIENTO ESTRATÉGICO**

Requisitos:

- 03 Computadoras de escritorio y/o laptop
- Un (01) GPS
- 01 impresora Multifuncional
- 01 camioneta 4x4



	<p><u>Acreditación:</u></p> <p>Copia de documentos que sustenten la propiedad, la posesión, el compromiso de compra venta o alquiler u otro documento que acredite la disponibilidad del equipamiento estratégico requerido.</p> <div style="border: 1px solid black; padding: 5px;"> <p><b>Importante</b></p> <p><i>En el caso que el postor sea un consorcio los documentos de acreditación de este requisito pueden estar a nombre del consorcio o de uno de sus integrantes.</i></p> </div>
<b>C</b>	<p><b>EXPERIENCIA DEL POSTOR EN LA ESPECIALIDAD</b></p> <p><u>Requisitos:</u></p> <p>El postor debe acreditar un monto facturado acumulado equivalente a <b>S/ 205,018.50 (DOSCIENTOS CINCO MIL DIECIOCHO CON 50/100 SOLES)</b>, por la contratación de servicios de consultoría iguales o similares al objeto de la convocatoria, durante los diez (10) años anteriores a la fecha de la presentación de ofertas que se computarán desde la fecha de la conformidad o emisión del comprobante de pago, según corresponda.</p> <p>Se consideran servicios de consultoría similares a los siguientes: Elaboración de estudios de pre inversión y/o perfiles y/o fichas técnicas de proyectos como construcción y/o creación y/o ampliación y/o mejoramiento y/o rehabilitación y/o reconstrucción de infraestructura de salud del primer nivel de atención y/o en infraestructuras educativas.</p> <p><b>Nota:</b> Se requiere la combinación de ambas tipologías (Salud y Educación) de proyectos, de ninguna manera se aceptará acreditar o sustentar la experiencia con tan solo la tipología de Educación.</p> <p><u>Acreditación:</u></p> <p>La experiencia del postor en la especialidad se acreditará con copia simple de (i) contratos u órdenes de servicios, y su respectiva conformidad o constancia de prestación; o (ii) comprobantes de pago cuya cancelación se acredite documental y fehacientemente, con voucher de depósito, nota de abono, reporte de estado de cuenta, cualquier otro documento emitido por Entidad del sistema financiero que acredite el abono o mediante cancelación en el mismo comprobante de pago<sup>12</sup>.</p> <p><b>Los postores pueden presentar hasta un máximo de veinte (20) contrataciones para acreditar el requisito de calificación y el factor “Experiencia de Postor en la Especialidad”.</b></p> <p>En caso los postores presenten varios comprobantes de pago para acreditar una sola contratación, se debe acreditar que corresponden a dicha contratación; de lo contrario, se asumirá que los comprobantes acreditan contrataciones independientes, en cuyo caso solo se considerará, las veinte (20) primeras contrataciones indicadas en el <b>Anexo N° 10</b> referido a la Experiencia del Postor en la Especialidad.</p> <p>En el caso de servicios de ejecución periódica, solo se considera como experiencia la parte del contrato que haya sido ejecutada durante los diez (10) años anteriores a la fecha de presentación de ofertas, debiendo adjuntarse copia de las conformidades correspondientes a tal parte o los respectivos comprobantes de pago cancelados.</p> <p>En los casos que se acredite experiencia adquirida en consorcio, debe presentarse la promesa de consorcio o el contrato de consorcio del cual se desprenda fehacientemente el porcentaje de las obligaciones que se asumió en el contrato presentado; de lo contrario, no se computará la experiencia proveniente de dicho contrato.</p> <p>Asimismo, cuando se presenten contratos derivados de procesos de selección convocados antes del</p>

<sup>12</sup> Cabe precisar que, de acuerdo con la **Resolución N° 0065-2018-TCE-S1 del Tribunal de Contrataciones del Estado**:

“... el solo sello de cancelado en el comprobante, cuando ha sido colocado por el propio postor, no puede ser considerado como una acreditación que produzca fehacencia en relación a que se encuentra cancelado. Admitir ello equivaldría a considerar como válida la sola declaración del postor afirmando que el comprobante de pago ha sido cancelado”

(...)

“Situación diferente se suscita ante el sello colocado por el cliente del postor [sea utilizando el término “cancelado” o “pagado”] supuesto en el cual sí se contaría con la declaración de un tercero que brinde certeza, ante la cual debiera reconocerse la validez de la experiencia”.

20.09.2012, la calificación se ceñirá al método descrito en la Directiva "Participación de Proveedores en Consorcio en las Contrataciones del Estado", debiendo presumirse que el porcentaje de las obligaciones equivale al porcentaje de participación de la promesa de consorcio o del contrato de consorcio. En caso que en dichos documentos no se consigne el porcentaje de participación se presumirá que las obligaciones se ejecutaron en partes iguales.

Si el titular de la experiencia no es el postor, consignar si dicha experiencia corresponde a la matriz en caso que el postor sea sucursal, o fue transmitida por reorganización societaria, debiendo acompañar la documentación sustentatoria correspondiente.

Si el postor acredita experiencia de otra persona jurídica como consecuencia de una reorganización societaria, debe presentar adicionalmente el **Anexo N° 11**.

Cuando en los contratos, órdenes de servicios o comprobantes de pago el monto facturado se encuentre expresado en moneda extranjera, debe indicarse el tipo de cambio venta publicado por la Superintendencia de Banca, Seguros y AFP correspondiente a la fecha de suscripción del contrato, de emisión de la orden de servicio o de cancelación del comprobante de pago, según corresponda.

Sin perjuicio de lo anterior, los postores deben llenar y presentar el **Anexo N° 10** referido a la Experiencia del Postor en la Especialidad.

#### Importante

- *El órgano encargado de las contrataciones o el comité de selección, según corresponda, debe valorar de manera integral los documentos presentados por el postor para acreditar la experiencia. En tal sentido, aun cuando en los documentos presentados la denominación del objeto contractual no coincida literalmente con el previsto en las bases, se deberá validar la experiencia si las actividades que ejecutó el postor corresponden a la experiencia requerida.*
- *En el caso de consorcios, la calificación de la experiencia se realiza conforme a la Directiva "Participación de Proveedores en Consorcio en las Contrataciones del Estado".*

#### Importante

- *Si como resultado de una consulta u observación corresponde precisarse o ajustarse el requerimiento, se solicita la autorización del área usuaria y se pone de conocimiento de tal hecho a la dependencia que aprobó el expediente de contratación, de conformidad con el numeral 72.3 del artículo 72 del Reglamento.*
- *El cumplimiento de los Términos de Referencia se realiza mediante la presentación de una declaración jurada. De ser el caso, adicionalmente la Entidad puede solicitar documentación que acredite el cumplimiento del algún componente de estos. Para dicho efecto consignará de manera detallada los documentos que deben presentar los postores en el literal a.5) del numeral 2.2.1.1 de esta sección de las bases.*
- *Los requisitos de calificación determinan si los postores cuentan con las capacidades necesarias para ejecutar el contrato, lo que debe ser acreditado documentalmente, y no mediante declaración jurada.*

**CAPÍTULO IV**  
**FACTORES DE EVALUACIÓN**

**EVALUACIÓN TÉCNICA (Puntaje: 100 Puntos)**

FACTORES DE EVALUACIÓN		PUNTAJE / METODOLOGÍA PARA SU ASIGNACIÓN
<b>A.</b>	<b>EXPERIENCIA DEL POSTOR EN LA ESPECIALIDAD</b>	<b>[80] puntos</b>
	<p><u>Evaluación:</u></p> <p>El postor debe acreditar un monto facturado acumulado equivalente a <b>S/ 273,358.00 (DOSCIENTOS SETENTA Y TRES MIL TRESCIENTOS CINCUENTA Y OCHO CON 00/100 SOLES)</b>, por la contratación de servicios de consultoría iguales o similares al objeto de la convocatoria, durante los diez (10) años anteriores a la fecha de la presentación de ofertas que se computarán desde la fecha de la conformidad o emisión del comprobante de pago, según corresponda.</p> <p><u>Acreditación:</u></p> <p>La experiencia en la especialidad se acreditará con copia simple de (i) contratos u órdenes de servicios y su respectiva conformidad o constancia de prestación; o (ii) comprobantes de pago cuya cancelación se acredite documental y fehacientemente, con voucher de depósito, nota de abono, reporte de estado de cuenta, cualquier otro documento emitido por Entidad del sistema financiero que acredite el abono o mediante cancelación en el mismo comprobante de pago<sup>13</sup>.</p> <p>Las disposiciones sobre el requisito de calificación "Experiencia del postor en la especialidad" previstas en el literal C del numeral 3.2 del Capítulo III de la presente sección de las bases resultan aplicables para el presente factor.</p>	<p><b>M =</b> Monto facturado acumulado por el postor por la prestación de servicios de consultoría en la especialidad</p> <p><b>M &gt;= 273,358.00<sup>14</sup>:</b> <b>80 puntos</b></p> <p><b>M &gt;= 246,022.20 y &lt; 273,358.00</b> <b>70 puntos</b></p> <p><b>M &gt; 205,018.50<sup>15</sup> y &lt; 246,022.20</b> <b>60 puntos</b></p>
<b>B.</b>	<b>METODOLOGÍA PROPUESTA</b>	<b>20 puntos</b>
	<p><u>Evaluación:</u></p> <p>Se evaluará la metodología propuesta por el postor para la ejecución de la consultoría, cuyo contenido mínimo es el siguiente:</p> <p>1) Conocimiento de la Zona del Proyecto. 2) Identificación de facilidades y dificultades. 3) Propuestas de solución 4) Metodología 5) Descripción de las actividades</p>	<p>Desarrolla la metodología que sustenta la oferta <b>20 puntos</b></p> <p>No desarrolla la metodología que sustente la oferta <b>0 puntos</b></p>

Cabe precisar que, de acuerdo con la **Resolución N° 0065-2018-TCE-S1 del Tribunal de Contrataciones del Estado**:

*"... el solo sello de cancelado en el comprobante, cuando ha sido colocado por el propio postor, no puede ser considerado como una acreditación que produzca fehaciencia en relación a que se encuentra cancelado. Admitir ello equivaldría a considerar como válida la sola declaración del postor afirmando que el comprobante de pago ha sido cancelado"*

(...)

*"Situación diferente se suscita ante el sello colocado por el cliente del postor [sea utilizando el término "cancelado" o "pagado"] supuesto en el cual sí se contaría con la declaración de un tercero que brinde certeza, ante la cual debiera reconocerse la validez de la experiencia".*

<sup>14</sup> El monto no puede ser mayor a tres (3) veces el valor estimado.

<sup>15</sup> El monto debe ser mayor al requerido como requisito de calificación. En ese sentido, si por ejemplo se solicitó como requisito de calificación S/ 500,000.00 que equivale a una (1) vez el valor estimado la metodología del factor de evaluación podría ser la siguiente:

M >= S/ 1 000,000.00	[...] puntos
M >= S/ 750,000.00 y < 1 000,000.00	[...] puntos
M > S/ 500,000.00 y < S/ 750,000.00	[...] puntos

FACTORES DE EVALUACIÓN		PUNTAJE / METODOLOGÍA PARA SU ASIGNACIÓN
6) Designación de responsabilidades		
<u>Acreditación:</u>  Se acreditará mediante la presentación del documento que sustente la metodología propuesta.		
PUNTAJE TOTAL		100 puntos <sup>16</sup>

Para acceder a la etapa de evaluación económica, el postor debe obtener un **puntaje técnico mínimo de ochenta (80) puntos**.

#### Importante

- Los factores de evaluación elaborados por el órgano encargado de las contrataciones o el comité de selección, según corresponda, guardan vinculación, razonabilidad y proporcionalidad con el objeto de la contratación. Asimismo, estos no pueden calificar con puntaje el cumplimiento de los Términos de Referencia ni los requisitos de calificación.
- Las ofertas técnicas que no alcancen el puntaje mínimo especificado son descalificadas.

#### EVALUACIÓN ECONÓMICA (Puntaje: 100 Puntos)

FACTOR DE EVALUACIÓN	PUNTAJE / METODOLOGÍA PARA SU ASIGNACIÓN
<b>A. PRECIO</b>	
<u>Evaluación:</u>  Se evaluará considerando la oferta económica del postor.  <u>Acreditación:</u>  Se acreditará mediante el documento que contiene la oferta económica ( <b>Anexo N° 7</b> ).	La evaluación consistirá en asignar un puntaje de cien (100) puntos a la oferta de precio más bajo y otorga a las demás ofertas puntajes inversamente proporcionales a sus respectivos precios, según la siguiente fórmula:  $P_i = \frac{O_m \times PMP}{O_i}$  Donde:  I = Oferta. P <sub>i</sub> = Puntaje de la oferta a evaluar. O <sub>i</sub> = Precio i. O <sub>m</sub> = Precio de la oferta más baja. PMP = Puntaje máximo del precio.
PUNTAJE TOTAL	100 puntos

<sup>16</sup> Es la suma de los puntajes de todos los factores de evaluación, incluyendo los opcionales.

## CAPÍTULO V PROFORMA DEL CONTRATO

### Importante

*Dependiendo del objeto del contrato, de resultar indispensable, puede incluirse cláusulas adicionales o la adecuación de las propuestas en el presente documento, las que en ningún caso pueden contemplar disposiciones contrarias a la normativa vigente ni a lo señalado en este capítulo.*

Conste por el presente documento, la contratación del servicio de consultoría para La Elaboración Del Estudio De Pre Inversión: “**MEJORAMIENTO DEL SERVICIO DE ATENCIÓN DE SALUD BÁSICOS EN LEVANTO DISTRITO DE LEVANTO DE LA PROVINCIA DE CHACHAPOYAS DEL DEPARTAMENTO DE AMAZONAS**”, que celebra de una parte [CONSIGNAR EL NOMBRE DE LA ENTIDAD], en adelante LA ENTIDAD, con RUC N° [...], con domicilio legal en [...], representada por [...], identificado con DNI N° [...], y de otra parte [...], con RUC N° [...], con domicilio legal en [...], inscrita en la Ficha N° [...] Asiento N° [...] del Registro de Personas Jurídicas de la ciudad de [...], debidamente representado por su Representante Legal, [...], con DNI N° [...], según poder inscrito en la Ficha N° [...], Asiento N° [...] del Registro de Personas Jurídicas de la ciudad de [...], a quien en adelante se le denominará EL CONTRATISTA en los términos y condiciones siguientes:

### CLÁUSULA PRIMERA: ANTECEDENTES

Con fecha [...], el órgano encargado de las contrataciones o el comité de selección, según corresponda, adjudicó la buena pro de la **ADJUDICACIÓN SIMPLIFICADA N°01-2024-MDL/CS (Segunda Convocatoria)** para la contratación del servicio de consultoría para La Elaboración Del Estudio De Pre Inversión: “**MEJORAMIENTO DEL SERVICIO DE ATENCIÓN DE SALUD BÁSICOS EN LEVANTO DISTRITO DE LEVANTO DE LA PROVINCIA DE CHACHAPOYAS DEL DEPARTAMENTO DE AMAZONAS**”, a [INDICAR NOMBRE DEL GANADOR DE LA BUENA PRO], cuyos detalles e importe constan en los documentos integrantes del presente contrato.

### CLÁUSULA SEGUNDA: OBJETO

El presente contrato tiene por objeto la Contratación del servicio de consultoría para La Elaboración Del Estudio De Pre Inversión: “**MEJORAMIENTO DEL SERVICIO DE ATENCIÓN DE SALUD BÁSICOS EN LEVANTO DISTRITO DE LEVANTO DE LA PROVINCIA DE CHACHAPOYAS DEL DEPARTAMENTO DE AMAZONAS**”,

### CLÁUSULA TERCERA: MONTO CONTRACTUAL

El monto total del presente contrato asciende a [CONSIGNAR MONEDA Y MONTO] que incluye todos los impuestos de Ley.

Este monto comprende el costo del servicio de consultoría, todos los tributos, seguros, transporte, inspecciones, pruebas y, de ser el caso, los costos laborales conforme a la legislación vigente, así como cualquier otro concepto que pueda tener incidencia sobre la ejecución del servicio de consultoría materia del presente contrato.

### CLÁUSULA CUARTA: DEL PAGO<sup>17</sup>

LA ENTIDAD se obliga a pagar la contraprestación a EL CONTRATISTA en [INDICAR MONEDA], en [INDICAR SI SE TRATA DE PAGO ÚNICO, PAGOS PARCIALES O PAGOS PERIÓDICOS O SEGÚN TARIFA EN EL CASO DE PROCEDIMIENTOS CONVOCADOS BAJO EL SISTEMA DE CONTRATACIÓN DE TARIFAS], luego de la recepción formal y completa de la documentación correspondiente, según lo establecido en el artículo 171 del Reglamento de la Ley de Contrataciones del Estado.

<sup>17</sup> En cada caso concreto, dependiendo de la naturaleza del contrato, podrá adicionarse la información que resulte pertinente a efectos de generar el pago.

Para tal efecto, el responsable de otorgar la conformidad de la prestación deberá hacerlo en un plazo que no excederá de los quince (15) días, bajo responsabilidad de dicho funcionario.

LA ENTIDAD debe efectuar el pago dentro de los diez (10) días calendario siguientes de otorgada la conformidad de los servicios, siempre que se verifiquen las condiciones establecidas en el contrato para ello, bajo responsabilidad del funcionario competente.

En caso de retraso en el pago por parte de LA ENTIDAD, salvo que se deba a caso fortuito o fuerza mayor, EL CONTRATISTA tendrá derecho al pago de intereses legales conforme a lo establecido en el artículo 39 de la Ley de Contrataciones del Estado y en el artículo 171 de su Reglamento, los que se computan desde la oportunidad en que el pago debió efectuarse.

#### **CLÁUSULA QUINTA: DEL PLAZO DE LA EJECUCIÓN DE LA PRESTACIÓN**

El plazo de ejecución del presente contrato es de [.....], el mismo que se computa desde [CONSIGNAR SI ES DEL DÍA SIGUIENTE DEL PERFECCIONAMIENTO DEL CONTRATO, DESDE LA FECHA QUE SE ESTABLEZCA EN EL CONTRATO O DESDE LA FECHA EN QUE SE CUMPLAN LAS CONDICIONES PREVISTAS EN EL CONTRATO PARA EL INICIO DE LA EJECUCIÓN, DEBIENDO INDICAR LAS MISMAS EN ESTE ÚLTIMO CASO].

#### **CLÁUSULA SEXTA: PARTES INTEGRANTES DEL CONTRATO**

El presente contrato está conformado por las bases integradas, la oferta ganadora<sup>18</sup>, así como los documentos derivados del procedimiento de selección que establezcan obligaciones para las partes.

#### **CLÁUSULA SÉTIMA: GARANTÍAS**

EL CONTRATISTA entregó al perfeccionamiento del contrato la respectiva garantía incondicional, solidaria, irrevocable, y de realización automática en el país al solo requerimiento, a favor de LA ENTIDAD, por los conceptos, montos y vigencias siguientes:

- De fiel cumplimiento del contrato: [CONSIGNAR EL MONTO], a través de la [INDICAR EL TIPO DE GARANTÍA PRESENTADA] N° [INDICAR NÚMERO DEL DOCUMENTO] emitida por [SEÑALAR EMPRESA QUE LA EMITE]. Monto que es equivalente al diez por ciento (10%) del monto del contrato original, la misma que debe mantenerse vigente hasta la conformidad de la recepción de la prestación.

##### **Importante**

*Al amparo de lo dispuesto en el numeral 149.4 del artículo 149 del Reglamento de la Ley de Contrataciones del Estado, en los contratos de consultoría en general, si el postor ganador de la buena pro solicita la retención del diez por ciento (10%) del monto del contrato original como garantía de fiel cumplimiento de contrato, debe consignarse lo siguiente:*

*"De fiel cumplimiento del contrato: [CONSIGNAR EL MONTO], a través de la retención que debe efectuar LA ENTIDAD, durante la primera mitad del número total de pagos a realizarse, de forma prorrateada, con cargo a ser devuelto a la finalización del mismo."*

En el caso que corresponda, consignar lo siguiente:

- Garantía fiel cumplimiento por prestaciones accesorias: [CONSIGNAR EL MONTO], a través de la [INDICAR EL TIPO DE GARANTÍA PRESENTADA] N° [INDICAR NÚMERO DEL DOCUMENTO] emitida por [SEÑALAR EMPRESA QUE LA EMITE], la misma que debe mantenerse vigente hasta el cumplimiento total de las obligaciones garantizadas.

##### **Importante**

<sup>18</sup> La oferta ganadora comprende a la oferta técnica y oferta económica del postor ganador de la buena pro.



Al amparo de lo dispuesto en el numeral 151.2 del artículo 151 del Reglamento de la Ley de Contrataciones del Estado, si el postor ganador de la buena pro solicita la retención del diez por ciento (10%) del monto del contrato de la prestación accesorias como garantía de fiel cumplimiento de prestaciones accesorias, debe consignarse lo siguiente:

“De fiel cumplimiento por prestaciones accesorias: [CONSIGNAR EL MONTO], a través de la retención que debe efectuar LA ENTIDAD, durante la primera mitad del número total de pagos a realizarse, de forma prorrateada, con cargo a ser devuelto a la finalización del mismo.”

#### Importante

*De conformidad con el literal a) del artículo 152 del Reglamento, no se constituirá garantía de fiel cumplimiento del contrato ni garantía de fiel cumplimiento por prestaciones accesorias, en contratos cuyos montos sean iguales o menores a doscientos mil Soles (S/ 200,000.00). Dicha excepción también aplica a los contratos derivados de procedimientos de selección por relación de ítems, cuando el monto del ítem adjudicado o la sumatoria de los montos de los ítems adjudicados no superen el monto señalado anteriormente.*

#### **CLÁUSULA OCTAVA: EJECUCIÓN DE GARANTÍAS POR FALTA DE RENOVACIÓN**

LA ENTIDAD puede solicitar la ejecución de las garantías cuando EL CONTRATISTA no las hubiere renovado antes de la fecha de su vencimiento, conforme a lo dispuesto en el literal a) del numeral 155.1 del artículo 155 del Reglamento de la Ley de Contrataciones del Estado.

#### **CLÁUSULA DÉCIMA: CONFORMIDAD DE LA PRESTACIÓN DEL SERVICIO**

La conformidad de la prestación del servicio se regula por lo dispuesto en el artículo 168 del Reglamento de la Ley de Contrataciones del Estado. La conformidad será otorgada por [CONSIGNAR EL ÁREA O UNIDAD ORGÁNICA QUE OTORGARÁ LA CONFORMIDAD].

De existir observaciones, LA ENTIDAD las comunica al CONTRATISTA, indicando claramente el sentido de estas, otorgándole un plazo para subsanar no menor de cinco (5) ni mayor de quince (15) días. Si pese al plazo otorgado, EL CONTRATISTA no cumpliera a cabalidad con la subsanación, LA ENTIDAD puede otorgar al CONTRATISTA periodos adicionales para las correcciones pertinentes. En este supuesto corresponde aplicar la penalidad por mora desde el vencimiento del plazo para subsanar.

Este procedimiento no resulta aplicable cuando la consultoría manifiestamente no cumplan con las características y condiciones ofrecidas, en cuyo caso LA ENTIDAD no otorga la conformidad, debiendo considerarse como no ejecutada la prestación, aplicándose la penalidad que corresponda por cada día de atraso.

#### **CLÁUSULA UNDÉCIMA: DECLARACIÓN JURADA DEL CONTRATISTA**

EL CONTRATISTA declara bajo juramento que se compromete a cumplir las obligaciones derivadas del presente contrato, bajo sanción de quedar inhabilitado para contratar con el Estado en caso de incumplimiento.

#### **CLÁUSULA DUODÉCIMA: RESPONSABILIDAD POR VICIOS OCULTOS**

La conformidad del servicio por parte de LA ENTIDAD no enerva su derecho a reclamar posteriormente por defectos o vicios ocultos, conforme a lo dispuesto por los artículos 40 de la Ley de Contrataciones del Estado y 173 de su Reglamento.

El plazo máximo de responsabilidad del contratista es de [CONSIGNAR TIEMPO EN AÑOS, NO MENOR DE UN (1) AÑO] año(s) contado a partir de la conformidad otorgada por LA ENTIDAD.

#### **CLÁUSULA DÉCIMA TERCERA: PENALIDADES**

Si EL CONTRATISTA incurre en retraso injustificado en la ejecución de las prestaciones objeto del contrato, LA ENTIDAD le aplica automáticamente una penalidad por mora por cada día de atraso, de acuerdo a la siguiente fórmula:

$$\text{Penalidad Diaria} = \frac{0.10 \times \text{monto vigente}}{F \times \text{plazo vigente en días}}$$

Donde:

**F = 0.25 para plazos mayores a sesenta (60) días o;**

**F = 0.40 para plazos menores o iguales a sesenta (60) días.**

El retraso se justifica a través de la solicitud de ampliación de plazo debidamente aprobado. Adicionalmente, se considera justificado el retraso y en consecuencia no se aplica penalidad, cuando EL CONTRATISTA acredite, de modo objetivamente sustentado, que el mayor tiempo transcurrido no le resulta imputable. En este último caso la calificación del retraso como justificado por parte de LA ENTIDAD no da lugar al pago de gastos generales ni costos directos de ningún tipo, conforme el numeral 162.5 del artículo 162 del Reglamento de la Ley de Contrataciones del Estado.

Adicionalmente a la penalidad por mora se aplicará la siguiente penalidad:

N°	Supuestos de aplicación de penalidad	Forma de cálculo	Procedimiento
1	En caso el Consultor incumpla con su obligación de ejecutar la prestación con el personal acreditado o debidamente sustituido.	0.75 UIT por cada día menos de permanencia y cada ocurrencia	Según Informe del Área Usuaria
2	El jefe de estudio y/o especialistas no asisten a reuniones de coordinación convocadas por la entidad. Se aplicará cada vez se advierta la infracción, por cada profesional ausente	1.0 % de la UIT	Según Informe del Área Usuaria
3	El Consultor presenta informes incompletos frente a lo solicitado en el contrato, términos de referencia o bases integradas. Se aplicará cada vez que se advierta la infracción.	1.0 % de la UIT	Según Informe del Área Usuaria
4	El Consultor no inicia los trabajos en la fecha establecida en el contrato.	0.5 de la UIT por cada día de demora	Según Informe del Área Usuaria
5	Consultor levanta las observaciones formuladas al plan de trabajo e informes del servicio fuera del plazo establecido.	2.0 % de la UIT por cada día de demora	Según Informe del Área Usuaria

#### Importante

*De haberse previsto establecer penalidades distintas a la penalidad por mora, incluir dichas penalidades, los supuestos de aplicación de penalidad, la forma de cálculo de la penalidad para cada supuesto y el procedimiento mediante el cual se verifica el supuesto a penalizar, conforme el artículo 163 del Reglamento de la Ley de Contrataciones del Estado.*

Estas penalidades se deducen de los pagos a cuenta o del pago final, según corresponda; o si fuera necesario, se cobra del monto resultante de la ejecución de la garantía de fiel cumplimiento.

Estos dos (2) tipos de penalidades pueden alcanzar cada una un monto máximo equivalente al diez por ciento (10%) del monto del contrato vigente, o de ser el caso, del ítem que debió ejecutarse.

Cuando se llegue a cubrir el monto máximo de la penalidad por mora o el monto máximo para otras penalidades, de ser el caso, LA ENTIDAD puede resolver el contrato por incumplimiento.

#### **CLÁUSULA DÉCIMA CUARTA: RESOLUCIÓN DEL CONTRATO**

Cualquiera de las partes puede resolver el contrato, de conformidad con el numeral 32.3 del artículo 32 y artículo 36 de la Ley de Contrataciones del Estado, y el artículo 164 de su Reglamento. De darse el caso, LA ENTIDAD procederá de acuerdo a lo establecido en el artículo 165 del Reglamento de la Ley de Contrataciones del Estado.

#### **CLÁUSULA DÉCIMA QUINTA: RESPONSABILIDAD DE LAS PARTES**

Cuando se resuelva el contrato por causas imputables a algunas de las partes, se debe resarcir los daños y perjuicios ocasionados, a través de la indemnización correspondiente. Ello no obsta la aplicación de las sanciones administrativas, penales y pecuniarias a que dicho incumplimiento diere lugar, en el caso que éstas correspondan.

Lo señalado precedentemente no exime a ninguna de las partes del cumplimiento de las demás obligaciones previstas en el presente contrato.

#### **CLÁUSULA DÉCIMA SEXTA: ANTICORRUPCIÓN**

EL CONTRATISTA declara y garantiza no haber, directa o indirectamente, o tratándose de una persona jurídica a través de sus socios, integrantes de los órganos de administración, apoderados, representantes legales, funcionarios, asesores o personas vinculadas a las que se refiere el artículo 7 del Reglamento de la Ley de Contrataciones del Estado, ofrecido, negociado o efectuado, cualquier pago o, en general, cualquier beneficio o incentivo ilegal en relación al contrato.

Asimismo, el CONTRATISTA se obliga a conducirse en todo momento, durante la ejecución del contrato, con honestidad, probidad, veracidad e integridad y de no cometer actos ilegales o de corrupción, directa o indirectamente o a través de sus socios, accionistas, participacionistas, integrantes de los órganos de administración, apoderados, representantes legales, funcionarios, asesores y personas vinculadas a las que se refiere el artículo 7 del Reglamento de la Ley de Contrataciones del Estado.

Además, EL CONTRATISTA se compromete a i) comunicar a las autoridades competentes, de manera directa y oportuna, cualquier acto o conducta ilícita o corrupta de la que tuviera conocimiento; y ii) adoptar medidas técnicas, organizativas y/o de personal apropiadas para evitar los referidos actos o prácticas.

Finalmente, EL CONTRATISTA se compromete a no colocar a los funcionarios públicos con los que deba interactuar, en situaciones reñidas con la ética. En tal sentido, reconoce y acepta la prohibición de ofrecerles a éstos cualquier tipo de obsequio, donación, beneficio y/o gratificación, ya sea de bienes o servicios, cualquiera sea la finalidad con la que se lo haga.

#### **CLÁUSULA DÉCIMA SÉTIMA: MARCO LEGAL DEL CONTRATO**

Sólo en lo no previsto en este contrato, en la Ley de Contrataciones del Estado y su Reglamento, en las directivas que emita el OSCE y demás normativa especial que resulte aplicable, serán de aplicación supletoria las disposiciones pertinentes del Código Civil vigente, cuando corresponda, y demás normas de derecho privado.

#### **CLÁUSULA DÉCIMA OCTAVA: SOLUCIÓN DE CONTROVERSIAS<sup>19</sup>**

Las controversias que surjan entre las partes durante la ejecución del contrato se resuelven mediante conciliación o arbitraje, según el acuerdo de las partes.

Cualquiera de las partes tiene derecho a iniciar el arbitraje a fin de resolver dichas controversias dentro del plazo de caducidad previsto en la Ley de Contrataciones del Estado y su Reglamento.

Facultativamente, cualquiera de las partes tiene el derecho a solicitar una conciliación dentro del plazo de caducidad correspondiente, según lo señalado en el artículo 224 del Reglamento de la Ley de Contrataciones del Estado, sin perjuicio de recurrir al arbitraje, en caso no se llegue a un acuerdo entre ambas partes o se llegue a un acuerdo parcial. Las controversias sobre nulidad del contrato solo pueden ser sometidas a arbitraje.

El Laudo arbitral emitido es inapelable, definitivo y obligatorio para las partes desde el momento de su notificación, según lo previsto en el numeral 45.21 del artículo 45 de la Ley de Contrataciones del Estado.

<sup>19</sup> De acuerdo con el numeral 225.3 del artículo 225 del Reglamento, las partes pueden recurrir al arbitraje ad hoc cuando las controversias deriven de procedimientos de selección cuyo valor estimado sea menor o igual a cinco millones con 00/100 soles (S/ 5 000 000,00).

**CLÁUSULA DÉCIMA NOVENA: FACULTAD DE ELEVAR A ESCRITURA PÚBLICA**

Cualquiera de las partes puede elevar el presente contrato a Escritura Pública corriendo con todos los gastos que demande esta formalidad.

**CLÁUSULA VIGÉSIMA: DOMICILIO PARA EFECTOS DE LA EJECUCIÓN CONTRACTUAL**

Las partes declaran el siguiente domicilio para efecto de las notificaciones que se realicen durante la ejecución del presente contrato:

DOMICILIO DE LA ENTIDAD: [.....]

DOMICILIO DEL CONTRATISTA: [CONSIGNAR EL DOMICILIO SEÑALADO POR EL POSTOR GANADOR DE LA BUENA PRO AL PRESENTAR LOS REQUISITOS PARA EL PERFECCIONAMIENTO DEL CONTRATO]

La variación del domicilio aquí declarado de alguna de las partes debe ser comunicada a la otra parte, formalmente y por escrito, con una anticipación no menor de quince (15) días calendario.

De acuerdo con las bases integradas, la oferta y las disposiciones del presente contrato, las partes lo firman por duplicado en señal de conformidad en la ciudad de [.....] al [CONSIGNAR FECHA].

\_\_\_\_\_  
“LA ENTIDAD”

\_\_\_\_\_  
“EL CONTRATISTA”

**Importante**

*Este documento puede firmarse digitalmente si ambas partes cuentan con firma digital, según la Ley N° 27269, Ley de Firmas y Certificados Digitales<sup>20</sup>.*

<sup>20</sup> Para mayor información sobre la normativa de firmas y certificados digitales ingresar a: <https://www.indecopi.gob.pe/web/firmas-digitales/firmar-y-certificados-digitales>



## ANEXOS



ANEXO N° 1

DECLARACIÓN JURADA DE DATOS DEL POSTOR

Señores

**COMITÉ DE SELECCIÓN**

**ADJUDICACIÓN SIMPLIFICADA N° 01-2024-MDL/CS (SEGUNDA CONVOCATORIA)**

Presente.-

El que se suscribe, [.....], postor y/o Representante Legal de [CONSIGNAR EN CASO DE SER PERSONA JURÍDICA], identificado con [CONSIGNAR TIPO DE DOCUMENTO DE IDENTIDAD] N° [CONSIGNAR NÚMERO DE DOCUMENTO DE IDENTIDAD], con poder inscrito en la localidad de [CONSIGNAR EN CASO DE SER PERSONA JURÍDICA] en la Ficha N° [CONSIGNAR EN CASO DE SER PERSONA JURÍDICA] Asiento N° [CONSIGNAR EN CASO DE SER PERSONA JURÍDICA],  
**DECLARO BAJO JURAMENTO** que la siguiente información se sujeta a la verdad:

Nombre, Denominación o Razón Social :			
Domicilio Legal :			
RUC :	Teléfono(s) :		
MYPE <sup>21</sup>	Sí	No	
Correo electrónico :			

**Autorización de notificación por correo electrónico:**

Autorizo que se notifiquen al correo electrónico indicado las siguientes actuaciones:

1. Solicitud de la descripción a detalle de todos los elementos constitutivos de la oferta.
2. Solicitud de reducción de la oferta económica.
3. Solicitud de subsanación de los requisitos para perfeccionar el contrato.
4. Solicitud para presentar los documentos para perfeccionar el contrato, según orden de prelación, de conformidad con lo previsto en el artículo 141 del Reglamento.
5. Respuesta a la solicitud de acceso al expediente de contratación.

Asimismo, me comprometo a remitir la confirmación de recepción, en el plazo máximo de dos (2) días hábiles de recibida la comunicación.

[CONSIGNAR CIUDAD Y FECHA]

.....  
**Firma, Nombres y Apellidos del postor o Representante legal, según corresponda**

**Importante**

*La notificación dirigida a la dirección de correo electrónico consignada se entenderá válidamente efectuada cuando la Entidad reciba acuse de recepción.*

<sup>21</sup> Esta información será verificada por la Entidad en la página web del Ministerio de Trabajo y Promoción del Empleo en la sección consulta de empresas acreditadas en el REMYPE en el link <http://www2.trabajo.gob.pe/servicios-en-linea-2-2/> y se tendrá en consideración, en caso el postor ganador de la buena pro solicite la retención del diez por ciento (10%) del monto del contrato, en calidad de garantía de fiel cumplimiento, según las condiciones previstas en el numeral 149.4 del artículo 149 y el numeral 151.2 del artículo 151 del Reglamento. Asimismo, dicha información se tendrá en cuenta en caso de empate, conforme a lo previsto en el artículo 91 del Reglamento.



**Importante**

*Cuando se trate de consorcios, la declaración jurada es la siguiente:*

**ANEXO N° 1**

**DECLARACIÓN JURADA DE DATOS DEL POSTOR**

Señores

**COMITÉ DE SELECCIÓN**

**ADJUDICACIÓN SIMPLIFICADA N° 01-2024-MDL/CS (SEGUNDA CONVOCATORIA)**

Presente.-

El que se suscribe, [...], representante común del consorcio [CONSIGNAR EL NOMBRE DEL CONSORCIO], identificado con [CONSIGNAR TIPO DE DOCUMENTO DE IDENTIDAD] N° [CONSIGNAR NÚMERO DE DOCUMENTO DE IDENTIDAD], **DECLARO BAJO JURAMENTO** que la siguiente información se sujeta a la verdad:

Datos del consorciado 1				
Nombre, Denominación o Razón Social :				
Domicilio Legal :				
RUC :	Teléfono(s) :			
MYPE <sup>22</sup>	Sí		No	
Correo electrónico :				

Datos del consorciado 2				
Nombre, Denominación o Razón Social :				
Domicilio Legal :				
RUC :	Teléfono(s) :			
MYPE <sup>23</sup>	Sí		No	
Correo electrónico :				

Datos del consorciado ...				
Nombre, Denominación o Razón Social :				
Domicilio Legal :				
RUC :	Teléfono(s) :			
MYPE <sup>24</sup>	Sí		No	
Correo electrónico :				

**Autorización de notificación por correo electrónico:**

Correo electrónico del consorcio:
-----------------------------------

Autorizo que se notifiquen al correo electrónico indicado las siguientes actuaciones:

<sup>22</sup> Esta información será verificada por la Entidad en la página web del Ministerio de Trabajo y Promoción del Empleo en la sección consulta de empresas acreditadas en el REMYPE en el link <http://www2.trabajo.gob.pe/servicios-en-linea-2-2/> y se tendrá en consideración, en caso el consorcio ganador de la buena pro solicite la retención del diez por ciento (10%) del monto del contrato original, en calidad de garantía de fiel cumplimiento, según las condiciones previstas en el numeral 149.4 del artículo 149 y el numeral 151.2 del artículo 151 del Reglamento. Asimismo, dicha información se tendrá en cuenta en caso de empate, conforme a lo previsto en el artículo 91 del Reglamento. Para dichos efectos, todos los integrantes del consorcio deben acreditar la condición de micro o pequeña empresa.

<sup>23</sup> Ibídem.

<sup>24</sup> Ibídem.

1. Solicitud de la descripción a detalle de todos los elementos constitutivos de la oferta.
2. Solicitud de reducción de la oferta económica.
3. Solicitud de subsanación de los requisitos para perfeccionar el contrato.
4. Solicitud para presentar los documentos para perfeccionar el contrato, según orden de prelación, de conformidad con lo previsto en el artículo 141 del Reglamento.
5. Respuesta a la solicitud de acceso al expediente de contratación.

Asimismo, me comprometo a remitir la confirmación de recepción, en el plazo máximo de dos (2) días hábiles de recibida la comunicación.

[CONSIGNAR CIUDAD Y FECHA]



.....  
**Firma, Nombres y Apellidos del representante  
común del consorcio**

**Importante**

*La notificación dirigida a la dirección de correo electrónico consignada se entenderá válidamente efectuada cuando la Entidad reciba acuse de recepción.*



**ANEXO N° 2**

**DECLARACIÓN JURADA**  
**(ART. 52 DEL REGLAMENTO DE LA LEY DE CONTRATACIONES DEL ESTADO)**

Señores

**COMITÉ DE SELECCIÓN**

**ADJUDICACIÓN SIMPLIFICADA N° 01-2024-MDL/CS (SEGUNDA CONVOCATORIA)**

Presente.-

Mediante el presente el suscrito, postor y/o Representante Legal de [CONSIGNAR EN CASO DE SER PERSONA JURÍDICA], declaro bajo juramento:

- i. No haber incurrido y me obligo a no incurrir en actos de corrupción, así como a respetar el principio de integridad.
- ii. No tener impedimento para postular en el procedimiento de selección ni para contratar con el Estado, conforme al artículo 11 de la Ley de Contrataciones del Estado.
- iii. Conocer las sanciones contenidas en la Ley de Contrataciones del Estado y su Reglamento, así como las disposiciones aplicables de la Ley N° 27444, Ley del Procedimiento Administrativo General.
- iv. Participar en el presente proceso de contratación en forma independiente sin mediar consulta, comunicación, acuerdo, arreglo o convenio con ningún proveedor; y, conocer las disposiciones del Decreto Legislativo N° 1034, Decreto Legislativo que aprueba la Ley de Represión de Conductas Anticompetitivas.
- v. Conocer, aceptar y someterme a las bases, condiciones y reglas del procedimiento de selección.
- vi. Ser responsable de la veracidad de los documentos e información que presento en el presente procedimiento de selección.
- vii. Comprometerme a mantener la oferta presentada durante el procedimiento de selección y a perfeccionar el contrato, en caso de resultar favorecido con la buena pro.

[CONSIGNAR CIUDAD Y FECHA]

.....  
**Firma, Nombres y Apellidos del postor o  
Representante legal, según corresponda**

**Importante**

*En el caso de consorcios, cada integrante debe presentar esta declaración jurada, salvo que sea presentada por el representante común del consorcio.*

ANEXO N° 3

DECLARACIÓN JURADA DE CUMPLIMIENTO DE LOS TÉRMINOS DE REFERENCIA

Señores

**COMITÉ DE SELECCIÓN**

**ADJUDICACIÓN SIMPLIFICADA N° 01-2024-MDL/CS (SEGUNDA CONVOCATORIA)**

Presente.-

Es grato dirigirme a usted, para hacer de su conocimiento que luego de haber examinado las bases y demás documentos del procedimiento de la referencia y, conociendo todos los alcances y las condiciones detalladas en dichos documentos, el postor que suscribe ofrece el servicio de consultoría de [CONSIGNAR EL OBJETO DE LA CONVOCATORIA], de conformidad con los Términos de Referencia que se indican en el numeral 3.1 del Capítulo III de la sección específica de las bases y los documentos del procedimiento.

[CONSIGNAR CIUDAD Y FECHA]

.....  
**Firma, Nombres y Apellidos del postor o  
Representante legal o común, según corresponda**

**Importante**

*Adicionalmente, puede requerirse la presentación de documentación que acredite el cumplimiento de los términos de referencia, conforme a lo indicado en el acápite relacionado al contenido de las ofertas de la presente sección de las bases.*

**ANEXO N° 4**

**DECLARACIÓN JURADA DE PLAZO DE PRESTACIÓN DEL SERVICIO DE CONSULTORÍA**

Señores

**COMITÉ DE SELECCIÓN**

**ADJUDICACIÓN SIMPLIFICADA N° 01-2024-MDL/CS (SEGUNDA CONVOCATORIA)**

Presente.-

Mediante el presente, con pleno conocimiento de las condiciones que se exigen en las bases del procedimiento de la referencia, me comprometo a prestar el servicio de consultoría objeto del presente procedimiento de selección en el plazo de [CONSIGNAR EL PLAZO OFERTADO].

[CONSIGNAR CIUDAD Y FECHA]

.....  
**Firma, Nombres y Apellidos del postor o  
Representante legal o común, según corresponda**



ANEXO N° 5

CARTA DE COMPROMISO DEL PERSONAL CLAVE

Señores  
**COMITÉ DE SELECCIÓN**  
**ADJUDICACIÓN SIMPLIFICADA N° 01-2024-MDL/CS (SEGUNDA CONVOCATORIA)**  
Presente.-

Yo [CONSIGNAR NOMBRES Y APELLIDOS COMPLETOS] identificado con documento de identidad N° [CONSIGNAR NÚMERO DE DNI O DOCUMENTO DE IDENTIDAD ANÁLOGO], domiciliado en [CONSIGNAR EL DOMICILIO LEGAL], declaro bajo juramento:

Que, me comprometo a prestar mis servicios en el cargo de [CONSIGNAR EL CARGO A DESEMPEÑAR] para ejecutar [CONSIGNAR LA DENOMINACIÓN DE LA CONVOCATORIA] en caso que el postor [CONSIGNAR EL NOMBRE, DENOMINACIÓN O RAZÓN SOCIAL DEL POSTOR<sup>25</sup>] resulte favorecido con la buena pro y suscriba el contrato correspondiente.

Para dicho efecto, declaro que mis calificaciones y experiencia son las siguientes:

**A. Calificaciones**

**A.1 Formación académica:**

Carrera profesional	
Universidad	
Título profesional o grado obtenido	
Fecha de expedición del grado o título	

**B. Experiencia**

[CONSIGNAR LA EXPERIENCIA SEGÚN LO REQUERIDO EN EL CAPÍTULO III DE LA PRESENTE SECCIÓN DE LAS BASES].

N°	Cliente o Empleador	Objeto de la contratación	Fecha de inicio	Fecha de culminación	Tiempo
1					
2					
(...)					

La experiencia total acumulada es de: [CONSIGNAR LA EXPERIENCIA TOTAL ACUMULADA EN AÑOS, MESES Y DÍAS, SEGÚN CORRESPONDA].

Asimismo, manifiesto mi disposición de ejecutar las actividades que comprenden el desempeño del referido cargo, durante el periodo de ejecución del contrato.

[CONSIGNAR CIUDAD Y FECHA]

.....  
**Firma, Nombres y Apellidos del personal**

**Importante**

<sup>25</sup> En el caso que el postor sea un consorcio se debe consignar el nombre del consorcio o de uno de sus integrantes.



- De conformidad con el literal d) del artículo 52 del Reglamento la carta de compromiso del personal clave, debe contar con la firma legalizada de este.
- De presentarse experiencia ejecutada paralelamente (traslape), para el cómputo del tiempo de dicha experiencia sólo se considerará una vez el periodo traslapado.



ANEXO N° 6

PROMESA DE CONSORCIO  
(Sólo para el caso en que un consorcio se presente como postor)

Señores  
**COMITÉ DE SELECCIÓN**  
**ADJUDICACIÓN SIMPLIFICADA N° 01-2024-MDL/CS (SEGUNDA CONVOCATORIA)**  
Presente.-

Los suscritos declaramos expresamente que hemos convenido en forma irrevocable, durante el lapso que dure el procedimiento de selección, para presentar una oferta conjunta a la **ADJUDICACIÓN SIMPLIFICADA N°** [CONSIGNAR NOMENCLATURA DEL PROCEDIMIENTO].

Asimismo, en caso de obtener la buena pro, nos comprometemos a formalizar el contrato de consorcio, de conformidad con lo establecido por el artículo 140 del Reglamento de la Ley de Contrataciones del Estado, bajo las siguientes condiciones:

- a) Integrantes del consorcio
1. [NOMBRE, DENOMINACIÓN O RAZÓN SOCIAL DEL CONSORCIADO 1].
  2. [NOMBRE, DENOMINACIÓN O RAZÓN SOCIAL DEL CONSORCIADO 2].
- b) Designamos a [CONSIGNAR NOMBRES Y APELLIDOS DEL REPRESENTANTE COMÚN], identificado con [CONSIGNAR TIPO DE DOCUMENTO DE IDENTIDAD] N° [CONSIGNAR NÚMERO DE DOCUMENTO DE IDENTIDAD], como representante común del consorcio para efectos de participar en todos los actos referidos al procedimiento de selección, suscripción y ejecución del contrato correspondiente con [CONSIGNAR NOMBRE DE LA ENTIDAD].

Asimismo, declaramos que el representante común del consorcio no se encuentra impedido, inhabilitado ni suspendido para contratar con el Estado.

- c) Fijamos nuestro domicilio legal común en [.....].
- d) Las obligaciones que corresponden a cada uno de los integrantes del consorcio son las siguientes:

1. OBLIGACIONES DE [NOMBRE, DENOMINACIÓN O RAZÓN SOCIAL DEL CONSORCIADO 1] [ % ]<sup>26</sup>

[DESCRIBIR LAS OBLIGACIONES DEL CONSORCIADO 1]

2. OBLIGACIONES DE [NOMBRE, DENOMINACIÓN O RAZÓN SOCIAL DEL CONSORCIADO 2] [ % ]<sup>27</sup>

[DESCRIBIR LAS OBLIGACIONES DEL CONSORCIADO 2]

TOTAL OBLIGACIONES 100%<sup>28</sup>

[CONSIGNAR CIUDAD Y FECHA]

<sup>26</sup> Consignar únicamente el porcentaje total de las obligaciones, el cual debe ser expresado en número entero, sin decimales.

<sup>27</sup> Consignar únicamente el porcentaje total de las obligaciones, el cual debe ser expresado en número entero, sin decimales.

<sup>28</sup> Este porcentaje corresponde a la sumatoria de los porcentajes de las obligaciones de cada uno de los integrantes del consorcio.

.....  
**Consortiado 1**  
Nombres, apellidos y firma del Consortiado 1  
o de su Representante Legal  
Tipo y N° de Documento de Identidad

.....  
**Consortiado 2**  
Nombres, apellidos y firma del Consortiado 2  
o de su Representante Legal  
Tipo y N° de Documento de Identidad

**Importante**

*De conformidad con el artículo 52 del Reglamento, las firmas de los integrantes del consorcio deben ser legalizadas.*



**ANEXO N° 7**  
**OFERTA ECONÓMICA**

Señores  
**COMITÉ DE SELECCIÓN**  
**ADJUDICACIÓN SIMPLIFICADA N° 01-2024-MDL/CS (SEGUNDA CONVOCATORIA)**  
Presente.-

Es grato dirigirme a usted, para hacer de su conocimiento que, de acuerdo con las bases, mi oferta económica es la siguiente:



CONCEPTO	OFERTA ECONÓMICA
<b>TOTAL</b>	

La oferta económica [CONSIGNAR LA MONEDA DE LA CONVOCATORIA] incluye todos los tributos, seguros, transporte, inspecciones, pruebas y, de ser el caso, los costos laborales conforme a la legislación vigente, así como cualquier otro concepto que pueda tener incidencia sobre el costo del servicio de consultoría a contratar; excepto la de aquellos postores que gocen de alguna exoneración legal, no incluirán en su oferta económica los tributos respectivos.

[CONSIGNAR CIUDAD Y FECHA]



.....  
**Firma, Nombres y Apellidos del postor o**  
**Representante legal o común, según corresponda**

**Importante**

- El postor debe consignar el monto total de la oferta económica, sin perjuicio, que de resultar favorecido con la buena pro, presente el detalle de precios unitarios y la estructura de costos para el perfeccionamiento del contrato.
- En caso que el postor reduzca su oferta, según lo previsto en el artículo 68 del Reglamento, debe presentar nuevamente este Anexo.
- El postor que goce de alguna exoneración legal, debe indicar que su oferta no incluye el tributo materia de la exoneración, debiendo incluir el siguiente texto:  
"Mi oferta no incluye [CONSIGNAR EL TRIBUTO MATERIA DE LA EXONERACIÓN]".



**ANEXO N° 8**

**DECLARACIÓN JURADA DE CUMPLIMIENTO DE CONDICIONES PARA LA APLICACIÓN DE LA  
EXONERACIÓN DEL IGV**

Señores

**COMITÉ DE SELECCIÓN**

**ADJUDICACIÓN SIMPLIFICADA N° 01-2024-MDL/CS (SEGUNDA CONVOCATORIA)**

Mediante el presente el suscrito, postor y/o Representante Legal de [CONSIGNAR EN CASO DE SER PERSONA JURÍDICA], declaro bajo juramento que gozo del beneficio de la exoneración del IGV previsto en la Ley N° 27037, Ley de Promoción de la Inversión en la Amazonía, dado que cumplo con las condiciones siguientes:

- 1.- Que el domicilio fiscal de la empresa<sup>29</sup> se encuentra ubicada en la Amazonía y coincide con el lugar establecido como sede central (donde tiene su administración y lleva su contabilidad);
- 2.- Que la empresa se encuentra inscrita en las Oficinas Registrales de la Amazonía (exigible en caso de personas jurídicas);
- 3.- Que, al menos el setenta por ciento (70%) de los activos fijos de la empresa se encuentran en la Amazonía; y
- 4.- Que la empresa no presta servicios fuera de la Amazonía.

[CONSIGNAR CIUDAD Y FECHA]

.....  
**Firma, Nombres y Apellidos del postor o  
Representante legal, según corresponda**

**Importante**

*Cuando se trate de consorcios, esta declaración jurada será presentada por cada uno de los integrantes del consorcio, salvo que se trate de consorcios con contabilidad independiente, en cuyo caso debe ser suscrita por el representante común, debiendo indicar su condición de consorcio con contabilidad independiente y el número de RUC del consorcio.*

<sup>29</sup> En el artículo 1 del "Reglamento de las Disposiciones Tributarias contenidas en la Ley de Promoción de la Inversión en la Amazonía" se define como "empresa" a las "Personas naturales, sociedades conyugales, sucesiones indivisas y personas consideradas jurídicas por la Ley del Impuesto a la Renta, generadoras de rentas de tercera categoría, ubicadas en la Amazonía. Las sociedades conyugales son aquellas que ejerzan la opción prevista en el Artículo 16 de la Ley del Impuesto a la Renta."

ANEXO N° 9

DECLARACIÓN JURADA DEL PERSONAL CLAVE PROPUESTO

Señores  
**COMITÉ DE SELECCIÓN**  
**ADJUDICACIÓN SIMPLIFICADA N° 01-2024-MDL/CS (SEGUNDA CONVOCATORIA)**  
Presente.-

Mediante el presente el suscrito, postor y/o Representante Legal de [CONSIGNAR EN CASO DE SER PERSONA JURÍDICA], declaro bajo juramento que la información del personal clave propuesto es el siguiente:

NOMBRES Y APELLIDOS	DOCUMENTO NACIONAL DE IDENTIDAD U OTRO ANÁLOGO	CARGO	CARRERA PROFESIONAL	N° DE FOLIO EN LA OFERTA	TIEMPO DE EXPERIENCIA ACREDITADA	N° DE FOLIO EN LA OFERTA

[CONSIGNAR CIUDAD Y FECHA]

.....  
**Firma, Nombres y Apellidos del postor o Representante legal o común, según corresponda**

**Importante**

*El postor debe presentar dentro de su oferta la carta de compromiso del personal clave con firma legalizada, según Anexo N° 5.*



ANEXO N° 10

EXPERIENCIA DEL POSTOR EN LA ESPECIALIDAD



Señores  
**COMITÉ DE SELECCIÓN**  
**ADJUDICACIÓN SIMPLIFICADA N° 01-2024-MDL/CS (SEGUNDA CONVOCATORIA)**  
Presente.-

Mediante el presente, el suscrito detalla la siguiente EXPERIENCIA EN LA ESPECIALIDAD:

N°	CLIENTE	OBJETO DEL CONTRATO	N° CONTRATO / O/S / COMPROBANTE DE PAGO	FECHA DEL CONTRATO O CP <sup>30</sup>	FECHA DE LA CONFORMIDAD DE SER EL CASO <sup>31</sup>	EXPERIENCIA PROVENIENTE <sup>32</sup> DE:	MONEDA	IMPORTE <sup>33</sup>	TIPO DE CAMBIO VENTA <sup>34</sup>	MONTO FACTURADO ACUMULADO <sup>35</sup>
1										
2										
3										



<sup>30</sup> Se refiere a la fecha de suscripción del contrato, de la emisión de la Orden de Servicios o de cancelación del comprobante de pago, según corresponda.

<sup>31</sup> Únicamente, cuando la fecha del perfeccionamiento del contrato, sea previa a los diez (10) años anteriores a la fecha de presentación de ofertas, caso en el cual el postor debe acreditar que la conformidad se emitió dentro de dicho periodo.

<sup>32</sup> Si el titular de la experiencia no es el postor, consignar si dicha experiencia corresponde a la matriz en caso que el postor sea sucursal, o fue transmitida por reorganización societaria, debiendo acompañar la documentación sustentatoria correspondiente. Al respecto, según la Opinión N° 216-2017/DTN “Considerando que la sociedad matriz y la sucursal constituyen la misma persona jurídica, la sucursal puede acreditar como suya la experiencia de su matriz”. Del mismo modo, según lo previsto en la Opinión N° 010-2013/DTN, “... en una operación de reorganización societaria que comprende tanto una fusión como una escisión, la sociedad resultante podrá acreditar como suya la experiencia de la sociedad incorporada o absorbida, que se extingue producto de la fusión; asimismo, si en virtud de la escisión se transfiere un bloque patrimonial consistente en una línea de negocio completa, la sociedad resultante podrá acreditar como suya la experiencia de la sociedad escindida, correspondiente a la línea de negocio transmitida. De esta manera, la sociedad resultante podrá emplear la experiencia transmitida, como consecuencia de la reorganización societaria antes descrita, en los futuros procesos de selección en los que participe”.

<sup>33</sup> Se refiere al monto del contrato ejecutado incluido adicionales y reducciones, de ser el caso.

<sup>34</sup> El tipo de cambio venta debe corresponder al publicado por la SBS correspondiente a la fecha de suscripción del contrato, de la emisión de la Orden de Servicios o de cancelación del comprobante de pago, según corresponda.

<sup>35</sup> Consignar en la moneda establecida en las bases.

MUNICIPALIDAD DISTRITAL DE LEVANTO  
ADJUDICACIÓN SIMPLIFICADA N°01-2024-MDL/CS (SEGUNDA CONVOCATORIA)

N°	CLIENTE	OBJETO DEL CONTRATO	N° CONTRATO / O/S / COMPROBANTE DE PAGO	FECHA DEL CONTRATO O CP <sup>30</sup>	FECHA DE LA CONFORMIDAD DE SER EL CASO <sup>31</sup>	EXPERIENCIA PROVENIENTE <sup>32</sup> DE:	MONEDA	IMPORTE <sup>33</sup>	TIPO DE CAMBIO VENTA <sup>34</sup>	MONTO FACTURADO ACUMULADO <sup>35</sup>
4										
5										
6										
7										
8										
9										
10										
...										
TOTAL										

[CONSIGNAR CIUDAD Y FECHA]

.....  
Firma, Nombres y Apellidos del postor o  
Representante legal o común, según corresponda

ANEXO N° 11

DECLARACIÓN JURADA  
(NUMERAL 49.4 DEL ARTÍCULO 49 DEL REGLAMENTO)

Señores

**COMITÉ DE SELECCIÓN**

**ADJUDICACIÓN SIMPLIFICADA N° 01-2024-MDL/CS (SEGUNDA CONVOCATORIA)**

Presente.-

Mediante el presente el suscrito, postor y/o Representante Legal de [CONSIGNAR EN CASO DE SER PERSONA JURÍDICA], declaro que la experiencia que acredito de la empresa [CONSIGNAR LA DENOMINACIÓN DE LA PERSONA JURÍDICA] como consecuencia de una reorganización societaria, no se encuentra en el supuesto establecido en el numeral 49.4 del artículo 49 del Reglamento.

[CONSIGNAR CIUDAD Y FECHA]

.....  
**Firma, Nombres y Apellidos del postor o  
Representante legal, según corresponda**

**Importante**

*A efectos de cautelar la veracidad de esta declaración, el postor puede verificar la información de la Relación de Proveedores Sancionados por el Tribunal de Contrataciones del Estado con Sanción Vigente en <http://portal.osce.gob.pe/mp/content/relación-de-proveedores-sancionados>.*

*También le asiste dicha facultad al órgano encargado de las contrataciones o al órgano de la Entidad al que se le haya asignado la función de verificación de la oferta presentada por el postor ganador de la buena pro.*

ANEXO N° 12

SOLICITUD DE BONIFICACIÓN DEL DIEZ POR CIENTO (10%) POR SERVICIOS PRESTADOS  
FUERA DE LA PROVINCIA DE LIMA Y CALLAO

Señores

**COMITÉ DE SELECCIÓN**

**ADJUDICACIÓN SIMPLIFICADA N° 01-2024-MDL/CS (SEGUNDA CONVOCATORIA)**

Presente.-



Mediante el presente el suscrito, postor y/o Representante Legal de [CONSIGNAR EN CASO DE SER PERSONA JURÍDICA], solicito la asignación de la bonificación del diez por ciento (10%) sobre el puntaje total en [CONSIGNAR EL ÍTEM O ITEMS, SEGÚN CORRESPONDA, EN LOS QUE SE SOLICITA LA BONIFICACIÓN] debido a que el domicilio de mi representada se encuentra ubicado en la provincia o provincia colindante donde se ejecuta la prestación.

[CONSIGNAR CIUDAD Y FECHA]



.....  
**Firma, Nombres y Apellidos del postor o  
Representante legal, según corresponda**

**Importante**

- *Para asignar la bonificación, el órgano encargado de las contrataciones o el comité de selección, según corresponda, verifica el domicilio consignado por el postor en el Registro Nacional de Proveedores (RNP).*
- *Para que el postor pueda acceder a la bonificación, debe cumplir con las condiciones establecidas en el literal f) del artículo 50 del Reglamento.*



**Importante**

*Cuando se trate de consorcios, la declaración jurada es la siguiente:*

**ANEXO N° 12**

**SOLICITUD DE BONIFICACIÓN DEL DIEZ POR CIENTO (10%) POR SERVICIOS PRESTADOS  
FUERA DE LA PROVINCIA DE LIMA Y CALLAO**

Señores

**COMITÉ DE SELECCIÓN**

**ADJUDICACIÓN SIMPLIFICADA N° 01-2024-MDL/CS (SEGUNDA CONVOCATORIA)**

Presente.-

Mediante el presente el que se suscribe, [...], representante común del consorcio [CONSIGNAR EL NOMBRE DEL CONSORCIO], solicito la asignación de la bonificación del diez por ciento (10%) sobre el puntaje total en [CONSIGNAR EL ÍTEM O ITEMS, SEGÚN CORRESPONDA, EN LOS QUE SE SOLICITA LA BONIFICACIÓN] debido a que los domicilios de todos los integrantes del consorcio se encuentran ubicados en la provincia o provincias colindantes donde se ejecuta la prestación.

[CONSIGNAR CIUDAD Y FECHA]

.....  
**Firma, Nombres y Apellidos del representante  
común del consorcio**

**Importante**

- *Para asignar la bonificación, el órgano encargado de las contrataciones o el comité de selección, verifica el domicilio consignado de los integrantes del consorcio, en el Registro Nacional de Proveedores (RNP).*
- *Para que un consorcio pueda acceder a la bonificación, cada uno de sus integrantes debe cumplir con las condiciones establecidas en el literal f) del artículo 50 del Reglamento.*

ANEXO N° 13

SOLICITUD DE BONIFICACIÓN DEL CINCO POR CIENTO (5%) POR TENER LA CONDICIÓN DE  
MICRO Y PEQUEÑA EMPRESA

Señores

COMITÉ DE SELECCIÓN

ADJUDICACIÓN SIMPLIFICADA N° 01-2024-MDL/CS (SEGUNDA CONVOCATORIA)

Presente.-



Mediante el presente el suscrito, postor y/o Representante legal de [CONSIGNAR EN CASO DE SER PERSONA JURÍDICA], solicito la asignación de la bonificación del cinco por ciento (5%) sobre el puntaje total obtenido, debido a que mi representada cuenta con la condición de micro y pequeña empresa.

[CONSIGNAR CIUDAD Y FECHA]



.....  
Firma, Nombres y Apellidos del postor o  
Representante legal o común, según corresponda

**Importante**

- Para asignar la bonificación, el órgano encargado de las contrataciones o comité de selección, según corresponda, verifica la página web del Ministerio de Trabajo y Promoción del Empleo en la sección consulta de empresas acreditadas en el REMYPE en el link <http://www2.trabajo.gob.pe/servicios-en-linea-2-2/>.
- Para que un consorcio pueda acceder a la bonificación, cada uno de sus integrantes debe cumplir con la condición de micro y pequeña empresa.





ANEXO N° 14

AUTORIZACIÓN DE NOTIFICACIÓN DE LA DECISIÓN DE LA ENTIDAD SOBRE LA  
SOLICITUD DE AMPLIACIÓN DE PLAZO MEDIANTE MEDIOS ELECTRÓNICOS DE  
COMUNICACIÓN

(DOCUMENTO A PRESENTAR EN EL PERFECCIONAMIENTO DEL CONTRATO)



Señores

**COMITÉ DE SELECCIÓN**

**ADJUDICACIÓN SIMPLIFICADA N° 01-2024-MDL/CS (SEGUNDA CONVOCATORIA)**

Presente.-

El que se suscribe, [...], postor adjudicado y/o Representante Legal de [CONSIGNAR EN CASO DE SER PERSONA JURÍDICA], identificado con [CONSIGNAR TIPO DE DOCUMENTO DE IDENTIDAD] N° [CONSIGNAR NÚMERO DE DOCUMENTO DE IDENTIDAD], autorizo que durante la ejecución del contrato se me notifique al correo electrónico [INDICAR EL CORREO ELECTRÓNICO] lo siguiente:

✓ Notificación de la decisión de la Entidad respecto a la solicitud de ampliación de plazo.



[CONSIGNAR CIUDAD Y FECHA]

.....  
**Firma, Nombres y Apellidos del postor o  
Representante legal o común, según corresponda**

**Importante**

*La notificación de la decisión de la Entidad respecto a la solicitud de ampliación de plazo se efectúa por medios electrónicos de comunicación, siempre que se cuente con la autorización correspondiente y sea posible obtener un acuse de recibo a través del mecanismo utilizado.*

