

# **BASES ESTÁNDAR DE ADJUDICACIÓN SIMPLIFICADA PARA LA CONTRATACIÓN DE BIENES**

*Aprobado mediante Directiva N° 001-2019-OSCE/CD*



**SUB DIRECCIÓN DE NORMATIVIDAD – DIRECCIÓN TÉCNICO NORMATIVA**  
**ORGANISMO SUPERVISOR DE LAS CONTRATACIONES DEL ESTADO - OSCE**

### SIMBOLOGÍA UTILIZADA:

N°	Símbolo	Descripción
1	[ABC] / [.....]	La información solicitada dentro de los corchetes sombreados debe ser completada por la Entidad durante la elaboración de las bases.
2	[ABC] / [.....]	Es una indicación, o información que deberá ser completada por la Entidad con posterioridad al otorgamiento de la buena pro para el caso específico de la elaboración de la PROFORMA DEL CONTRATO; o por los proveedores, en el caso de los ANEXOS de la oferta.
3	<b>Importante</b> • Abc	Se refiere a consideraciones importantes a tener en cuenta por el órgano encargado de las contrataciones o comité de selección, según corresponda y por los proveedores.
4	<b>Advertencia</b> • Abc	Se refiere a advertencias a tener en cuenta por el órgano encargado de las contrataciones o comité de selección, según corresponda y por los proveedores.
5	<b>Importante para la Entidad</b> • Xyz	Se refiere a consideraciones importantes a tener en cuenta por el órgano encargado de las contrataciones o comité de selección, según corresponda, y deben ser eliminadas una vez culminada la elaboración de las bases.

### CARACTERÍSTICAS DEL DOCUMENTO:

Las bases estándar deben ser elaboradas en formato WORD, y deben tener las siguientes características:

N°	Características	Parámetros
1	Márgenes	Superior : 2.5 cm      Inferior: 2.5 cm Izquierda: 2.5 cm      Derecha: 2.5 cm
2	Fuente	Arial
3	Estilo de Fuente	Normal: Para el contenido en general Cursiva: Para el encabezado y pie de página Para las Consideraciones importantes (Ítem 3 del cuadro anterior)
4	Color de Fuente	Automático: Para el contenido en general Azul : Para las Consideraciones importantes (Ítem 3 del cuadro anterior)
5	Tamaño de Letra	16 : Para las dos primeras hojas de las Secciones General y Específica 11 : Para el nombre de los Capítulos. 10 : Para el cuerpo del documento en general 9 : Para el encabezado y pie de página Para el contenido de los cuadros, pudiendo variar, según la necesidad 8 : Para las Notas al pie
6	Alineación	Justificada: Para el contenido en general y notas al pie. Centrada : Para la primera página, los títulos de las Secciones y nombres de los Capítulos)
7	Interlineado	Sencillo
8	Espaciado	Anterior : 0 Posterior : 0
9	Subrayado	Para los nombres de las Secciones y para resaltar o hacer hincapié en algún concepto

### INSTRUCCIONES DE USO:

- Una vez registrada la información solicitada dentro de los corchetes sombreados en gris, el texto deberá quedar en letra tamaño 10, con estilo normal, sin formato de negrita y sin sombrear.
- La nota **IMPORTANTE** no puede ser modificada ni eliminada en la Sección General. En el caso de la Sección Específica debe seguirse la instrucción que se indica en dicha nota.

Elaboradas en enero de 2019  
Modificadas en marzo 2019, junio 2019, diciembre 2019, julio 2020, julio y diciembre 2021, junio y octubre de 2022

## **BASES ESTÁNDAR DE ADJUDICACIÓN SIMPLIFICADA PARA LA CONTRATACIÓN DE BIENES**

**ADJUDICACIÓN SIMPLIFICADA  
N° 55-2024-GERESA/LL**

**PRIMERA CONVOCATORIA**

**CONTRATACIÓN DE BIENES**

**ADQUISICIÓN DE CAMARA FRIGORIFICA DE  
CONSERVACIÓN PARA EL ALMACENAMIENTO DE  
VACUNAS +2°C A +8°C Y SISTEMA DE CLIMATIZACION  
E INSTALACION A TODO COSTO**

**BASES INTEGRADAS**

## DEBER DE COLABORACIÓN

La Entidad y todo proveedor que se someta a las presentes Bases, sea como participante, postor y/o contratista, deben conducir su actuación conforme a los principios previstos en la Ley de Contrataciones del Estado.

En este contexto, se encuentran obligados a prestar su colaboración al OSCE y a la Secretaría Técnica de la Comisión de Defensa de la Libre Competencia del INDECOPI, en todo momento según corresponda a sus competencias, a fin de comunicar presuntos casos de fraude, colusión y corrupción por parte de los funcionarios y servidores de la Entidad, así como los proveedores y demás actores que participan en el proceso de contratación.

De igual forma, deben poner en conocimiento del OSCE y a la Secretaría Técnica de la Comisión de Defensa de la Libre Competencia del INDECOPI los indicios de conductas anticompetitivas que se presenten durante el proceso de contratación, en los términos del Decreto Legislativo N° 1034, "Ley de Represión de Conductas Anticompetitivas", o norma que la sustituya, así como las demás normas de la materia.

La Entidad y todo proveedor que se someta a las presentes Bases, sea como participante, postor y/o contratista del proceso de contratación deben permitir al OSCE o a la Secretaría Técnica de la Comisión de Defensa de la Libre Competencia del INDECOPI el acceso a la información referida a las contrataciones del Estado que sea requerida, prestar testimonio o absolución de posiciones que se requieran, entre otras formas de colaboración.

## **SECCIÓN GENERAL**

### **DISPOSICIONES COMUNES DEL PROCEDIMIENTO DE SELECCIÓN**

(ESTA SECCIÓN NO DEBE SER MODIFICADA EN NINGÚN EXTREMO, BAJO SANCIÓN DE NULIDAD)

## CAPÍTULO I ETAPAS DEL PROCEDIMIENTO DE SELECCIÓN

### 1.1. REFERENCIAS

Cuando en el presente documento se mencione la palabra Ley, se entiende que se está haciendo referencia a la Ley N° 30225, Ley de Contrataciones del Estado, y cuando se mencione la palabra Reglamento, se entiende que se está haciendo referencia al Reglamento de la Ley de Contrataciones del Estado aprobado por Decreto Supremo N° 344-2018-EF.

Las referidas normas incluyen sus respectivas modificaciones, de ser el caso.

### 1.2. CONVOCATORIA

Se realiza a través de su publicación en el SEACE de conformidad con lo señalado en el artículo 54 del Reglamento, en la fecha señalada en el calendario del procedimiento de selección, debiendo adjuntar las bases y resumen ejecutivo.

### 1.3. REGISTRO DE PARTICIPANTES

El registro de participantes se realiza conforme al artículo 55 del Reglamento. En el caso de un consorcio, basta que se registre uno (1) de sus integrantes.

#### Importante

- *Para registrarse como participante en un procedimiento de selección convocado por las Entidades del Estado Peruano, es necesario que los proveedores cuenten con inscripción vigente y estar habilitados ante el Registro Nacional de Proveedores (RNP) que administra el Organismo Supervisor de las Contrataciones del Estado (OSCE). Para obtener mayor información, se puede ingresar a la siguiente dirección electrónica: [www.rnp.gob.pe](http://www.rnp.gob.pe).*
- *Los proveedores que deseen registrar su participación deben ingresar al SEACE utilizando su Certificado SEACE (usuario y contraseña). Asimismo, deben observar las instrucciones señaladas en el documento de orientación "Guía para el registro de participantes electrónico" publicado en <https://www2.seace.gob.pe/>.*
- *En caso los proveedores no cuenten con inscripción vigente en el RNP y/o se encuentren inhabilitados o suspendidos para ser participantes, postores y/o contratistas, el SEACE restringirá su registro, quedando a potestad de estos intentar nuevamente registrar su participación en el procedimiento de selección en cualquier otro momento, dentro del plazo establecido para dicha etapa, siempre que haya obtenido la vigencia de su inscripción o quedado sin efecto la sanción que le impuso el Tribunal de Contrataciones del Estado.*

### 1.4. FORMULACIÓN DE CONSULTAS Y OBSERVACIONES A LAS BASES

La formulación de consultas y observaciones a las bases se efectúa de conformidad con lo establecido en los numerales 72.1 y 72.2 del artículo 72 del Reglamento, así como el literal a) del artículo 89 del Reglamento.

#### Importante

*No pueden formularse consultas ni observaciones respecto del contenido de una ficha de homologación aprobada. Las consultas y observaciones que se formulen sobre el particular, se tienen como no presentadas.*

### 1.5. ABSOLUCIÓN DE CONSULTAS, OBSERVACIONES E INTEGRACIÓN DE BASES

La absolución de consultas, observaciones e integración de las bases se realizan conforme a las disposiciones previstas en el numeral 72.4 del artículo 72 del Reglamento y el literal a) del artículo 89 del Reglamento.

#### Importante

- *No se absolverán consultas y observaciones a las bases que se presenten en forma física.*
- *Cuando exista divergencia entre lo indicado en el pliego de absolución de consultas y observaciones y la integración de bases, prevalece lo absuelto en el referido pliego; sin perjuicio, del deslinde de responsabilidades correspondiente.*

### 1.6. FORMA DE PRESENTACIÓN DE OFERTAS

Las ofertas se presentan conforme lo establecido en el artículo 59 y en el artículo 90 del Reglamento.

Las declaraciones juradas, formatos o formularios previstos en las bases que conforman la oferta deben estar debidamente firmados por el postor (firma manuscrita o digital, según la Ley N° 27269, Ley de Firmas y Certificados Digitales<sup>1</sup>). Los demás documentos deben ser visados por el postor. En el caso de persona jurídica, por su representante legal, apoderado o mandatario designado para dicho fin y, en el caso de persona natural, por este o su apoderado. No se acepta el pegado de la imagen de una firma o visto. Las ofertas se presentan foliadas.

#### Importante

- *Los formularios electrónicos que se encuentran en el SEACE y que los proveedores deben llenar para presentar sus ofertas, tienen carácter de declaración jurada.*
- *En caso la información contenida en los documentos escaneados que conforman la oferta no coincida con lo declarado a través del SEACE, prevalece la información declarada en los documentos escaneados.*
- *No se tomarán en cuenta las ofertas que se presenten en físico a la Entidad.*

### 1.7. PRESENTACIÓN Y APERTURA DE OFERTAS

El participante presentará su oferta de manera electrónica a través del SEACE, desde las 00:01 horas hasta las 23:59 horas del día establecido para el efecto en el cronograma del procedimiento; adjuntando el archivo digitalizado que contenga los documentos que conforman la oferta de acuerdo a lo requerido en las bases.

El participante debe verificar antes de su envío, bajo su responsabilidad, que el archivo pueda ser descargado y su contenido sea legible.

#### Importante

*Los integrantes de un consorcio no pueden presentar ofertas individuales ni conformar más de un consorcio en un procedimiento de selección, o en un determinado ítem cuando se trate de procedimientos de selección según relación de ítems.*

<sup>1</sup> Para mayor información sobre la normativa de firmas y certificados digitales ingresar a: <https://www.indecopi.gob.pe/web/firmas-digitales/firmar-y-certificados-digitales>

En la apertura electrónica de la oferta, el órgano encargado de las contrataciones o el comité de selección, según corresponda, verifica la presentación de lo exigido en la sección específica de las bases de conformidad con el numeral 73.2 del artículo 73 del Reglamento y determina si las ofertas responden a las características y/o requisitos funcionales y condiciones de las Especificaciones Técnicas, detallados en la sección específica de las bases. De no cumplir con lo requerido, la oferta se considera no admitida.

#### **1.8. EVALUACIÓN DE LAS OFERTAS**

La evaluación de las ofertas se realiza conforme a lo establecido en el numeral 74.1 y el literal a) del numeral 74.2 del artículo 74 del Reglamento.

En el supuesto de que dos (2) o más ofertas empaten, la determinación del orden de prelación de las ofertas empatadas se efectúa siguiendo estrictamente el orden establecido en el numeral 91.1 del artículo 91 del Reglamento.

El desempate mediante sorteo se realiza de manera electrónica a través del SEACE.

#### **1.9. CALIFICACIÓN DE OFERTAS**

La calificación de las ofertas se realiza conforme a lo establecido en los numerales 75.1 y 75.2 del artículo 75 del Reglamento.

#### **1.10. SUBSANACIÓN DE LAS OFERTAS**

La subsanación de las ofertas se sujeta a lo establecido en el artículo 60 del Reglamento. El plazo que se otorgue para la subsanación no puede ser inferior a un (1) día hábil.

La solicitud de subsanación se realiza de manera electrónica a través del SEACE y será remitida al correo electrónico consignado por el postor al momento de realizar su inscripción en el RNP, siendo su responsabilidad el permanente seguimiento de las notificaciones a dicho correo. La notificación de la solicitud se entiende efectuada el día de su envío al correo electrónico.

La presentación de las subsanaciones se realiza a través del SEACE. No se tomará en cuenta la subsanación que se presente en físico a la Entidad.

#### **1.11. RECHAZO DE LAS OFERTAS**

Previo al otorgamiento de la buena pro, el órgano encargado de las contrataciones o el comité de selección, según corresponda, revisa las ofertas económicas que cumplen los requisitos de calificación, de conformidad con lo establecido para el rechazo de ofertas, previsto en el artículo 68 del Reglamento, de ser el caso.

De rechazarse alguna de las ofertas calificadas, el órgano encargado de las contrataciones o el comité de selección, según corresponda, revisa el cumplimiento de los requisitos de calificación de los postores que siguen en el orden de prelación, en caso las hubiere.

#### **1.12. OTORGAMIENTO DE LA BUENA PRO**

Definida la oferta ganadora, el órgano encargado de las contrataciones o el comité de selección, según corresponda, otorga la buena pro mediante su publicación en el SEACE, incluyendo el cuadro comparativo y las actas debidamente motivadas de los resultados de la admisión, no admisión, evaluación, calificación, descalificación, rechazo y el otorgamiento de la buena pro.



### 1.13. CONSENTIMIENTO DE LA BUENA PRO

Cuando se hayan presentado dos (2) o más ofertas, el consentimiento de la buena pro se produce a los cinco (5) días hábiles siguientes de la notificación de su otorgamiento, sin que los postores hayan ejercido el derecho de interponer el recurso de apelación.

En caso que se haya presentado una sola oferta, el consentimiento de la buena pro se produce el mismo día de la notificación de su otorgamiento.

El consentimiento del otorgamiento de la buena pro se publica en el SEACE al día hábil siguiente de producido.

#### **Importante**

*Una vez consentido el otorgamiento de la buena pro, el órgano encargado de las contrataciones o el órgano de la Entidad al que se haya asignado tal función realiza la verificación de la oferta presentada por el postor ganador de la buena pro conforme lo establecido en el numeral 64.6 del artículo 64 del Reglamento.*

## CAPÍTULO II SOLUCIÓN DE CONTROVERSIAS DURANTE EL PROCEDIMIENTO DE SELECCIÓN

### 2.1. RECURSO DE APELACIÓN

A través del recurso de apelación se pueden impugnar los actos dictados durante el desarrollo del procedimiento de selección hasta antes del perfeccionamiento del contrato.

El recurso de apelación se presenta ante la Entidad convocante, y es conocido y resuelto por su Titular, cuando el valor estimado sea igual o menor a cincuenta (50) UIT. Cuando el valor estimado sea mayor a dicho monto, el recurso de apelación se presenta ante y es resuelto por el Tribunal de Contrataciones del Estado.

En los procedimientos de selección según relación de ítems, el valor estimado total del procedimiento determina ante quién se presenta el recurso de apelación.

Los actos que declaren la nulidad de oficio, la cancelación del procedimiento de selección y otros actos emitidos por el Titular de la Entidad que afecten la continuidad de este, se impugnan ante el Tribunal de Contrataciones del Estado.

#### Importante

- *Una vez otorgada la buena pro, el órgano encargado de las contrataciones o el comité de selección, según corresponda, está en la obligación de permitir el acceso de los participantes y postores al expediente de contratación, salvo la información calificada como secreta, confidencial o reservada por la normativa de la materia, a más tardar dentro del día siguiente de haberse solicitado por escrito.*  
*Luego de otorgada la buena pro no se da a conocer las ofertas cuyos requisitos de calificación no fueron analizados y revisados por el órgano encargado de las contrataciones o el comité de selección, según corresponda.*
- *A efectos de recoger la información de su interés, los postores pueden valerse de distintos medios, tales como: (i) la lectura y/o toma de apuntes, (ii) la captura y almacenamiento de imágenes, e incluso (iii) pueden solicitar copia de la documentación obrante en el expediente, siendo que, en este último caso, la Entidad deberá entregar dicha documentación en el menor tiempo posible, previo pago por tal concepto.*
- *El recurso de apelación se presenta ante la Mesa de Partes del Tribunal o ante las oficinas desconcentradas del OSCE, o en la Unidad de Trámite Documentario de la Entidad, según corresponda.*

### 2.2. PLAZOS DE INTERPOSICIÓN DEL RECURSO DE APELACIÓN

La apelación contra el otorgamiento de la buena pro o contra los actos dictados con anterioridad a ella se interpone dentro de los cinco (5) días hábiles siguientes de haberse notificado el otorgamiento de la buena pro.

La apelación contra los actos dictados con posterioridad al otorgamiento de la buena pro, contra la declaración de nulidad, cancelación y declaratoria de desierto del procedimiento, se interpone dentro de los cinco (5) días hábiles siguientes de haberse tomado conocimiento del acto que se desea impugnar.

### CAPÍTULO III DEL CONTRATO

#### 3.1. PERFECCIONAMIENTO DEL CONTRATO

Los plazos y el procedimiento para perfeccionar el contrato se realiza conforme a lo indicado en el artículo 141 del Reglamento.

El contrato se perfecciona con la suscripción del documento que lo contiene, salvo en los contratos cuyo monto del valor estimado no supere los doscientos mil Soles (S/ 200,000.00), en los que se puede perfeccionar con la recepción de la orden de compra, conforme a lo previsto en la sección específica de las bases.

En el caso de procedimientos de selección por relación de ítems, se puede perfeccionar el contrato con la suscripción del documento o con la recepción de una orden de compra, cuando el valor estimado del ítem corresponda al parámetro establecido en el párrafo anterior.

#### Importante

*El órgano encargado de las contrataciones o el comité de selección, según corresponda, debe consignar en la sección específica de las bases la forma en que se perfeccionará el contrato, sea con la suscripción del contrato o la recepción de la orden de compra. En caso la Entidad perfeccione el contrato con la recepción de la orden de compra no debe incluir la proforma del contrato establecida en el Capítulo V de la sección específica de las bases.*

Para perfeccionar el contrato, el postor ganador de la buena pro debe presentar los documentos señalados en el artículo 139 del Reglamento y los previstos en la sección específica de las bases.

#### 3.2. GARANTÍAS

Las garantías que deben otorgar los postores y/o contratistas, según corresponda, son las de fiel cumplimiento del contrato y por los adelantos.

##### 3.2.1. GARANTÍA DE FIEL CUMPLIMIENTO

Como requisito indispensable para perfeccionar el contrato, el postor ganador debe entregar a la Entidad la garantía de fiel cumplimiento del mismo por una suma equivalente al diez por ciento (10%) del monto del contrato original. Esta se mantiene vigente hasta la conformidad de la recepción de la prestación a cargo del contratista.

##### 3.2.2. GARANTÍA DE FIEL CUMPLIMIENTO POR PRESTACIONES ACCESORIAS

En las contrataciones que conllevan la ejecución de prestaciones accesorias, tales como mantenimiento, reparación o actividades afines, se otorga una garantía adicional por una suma equivalente al diez por ciento (10%) del monto del contrato de la prestación accesoria, la misma que debe ser renovada periódicamente hasta el cumplimiento total de las obligaciones garantizadas.

**Importante**

*En los contratos cuyos montos sean iguales o menores a doscientos mil Soles (S/ 200,000.00), no corresponde presentar garantía de fiel cumplimiento de contrato ni garantía de fiel cumplimiento por prestaciones accesorias. Dicha excepción también aplica a los contratos derivados de procedimientos de selección por relación de ítems, cuando el monto del ítem adjudicado o la sumatoria de los montos de los ítems adjudicados no superen el monto señalado anteriormente, conforme a lo dispuesto en el literal a) del artículo 152 del Reglamento.*

**3.2.3. GARANTÍA POR ADELANTO**

En caso se haya previsto en la sección específica de las bases la entrega de adelantos, el contratista debe presentar una garantía emitida por idéntico monto conforme a lo estipulado en el artículo 153 del Reglamento.

**3.3. REQUISITOS DE LAS GARANTÍAS**

Las garantías que se presenten deben ser incondicionales, solidarias, irrevocables y de realización automática en el país, al solo requerimiento de la Entidad. Asimismo, deben ser emitidas por empresas que se encuentren bajo la supervisión directa de la Superintendencia de Banca, Seguros y Administradoras Privadas de Fondos de Pensiones y que cuenten con clasificación de riesgo B o superior. Asimismo, deben estar autorizadas para emitir garantías; o estar consideradas en la última lista de bancos extranjeros de primera categoría que periódicamente publica el Banco Central de Reserva del Perú.

**Importante**

*Corresponde a la Entidad verificar que las garantías presentadas por el postor ganador de la buena pro y/o contratista cumplan con los requisitos y condiciones necesarios para su aceptación y eventual ejecución, sin perjuicio de la determinación de las responsabilidades funcionales que correspondan.*

**Advertencia**

*Los funcionarios de las Entidades no deben aceptar garantías emitidas bajo condiciones distintas a las establecidas en el presente numeral, debiendo tener en cuenta lo siguiente:*

*1. La clasificadora de riesgo que asigna la clasificación a la empresa que emite la garantía debe encontrarse listada en el portal web de la SBS (<http://www.sbs.gob.pe/sistema-financiero/clasificadoras-de-riesgo>).*

*2. Se debe identificar en la página web de la clasificadora de riesgo respectiva, cuál es la clasificación vigente de la empresa que emite la garantía, considerando la vigencia a la fecha de emisión de la garantía.*

*3. Para fines de lo establecido en el artículo 148 del Reglamento, la clasificación de riesgo B, incluye las clasificaciones B+ y B.*

*4. Si la empresa que otorga la garantía cuenta con más de una clasificación de riesgo emitida por distintas empresas listadas en el portal web de la SBS, bastará que en una de ellas cumpla con la clasificación mínima establecida en el Reglamento.*

*En caso exista alguna duda sobre la clasificación de riesgo asignada a la empresa emisora de la garantía, se deberá consultar a la clasificadora de riesgos respectiva.*

*De otro lado, además de cumplir con el requisito referido a la clasificación de riesgo, a efectos de verificar si la empresa emisora se encuentra autorizada por la SBS para emitir garantías,*

**Advertencia**

*debe revisarse el portal web de dicha Entidad (<http://www.sbs.gob.pe/sistema-financiero/relacion-de-empresas-que-se-encuentran-autorizadas-a-emitar-cartas-fianza>).*

*Los funcionarios competentes deben verificar la autenticidad de la garantía a través de los mecanismos establecidos (consulta web, teléfono u otros) por la empresa emisora.*

### 3.4. EJECUCIÓN DE GARANTÍAS

La Entidad puede solicitar la ejecución de las garantías conforme a los supuestos contemplados en el artículo 155 del Reglamento.

### 3.5. ADELANTOS

La Entidad puede entregar adelantos directos al contratista, los que en ningún caso exceden en conjunto del treinta por ciento (30%) del monto del contrato original, siempre que ello haya sido previsto en la sección específica de las bases.

### 3.6. PENALIDADES

#### 3.6.1. PENALIDAD POR MORA EN LA EJECUCIÓN DE LA PRESTACIÓN

En caso de retraso injustificado del contratista en la ejecución de las prestaciones objeto del contrato, la Entidad le aplica automáticamente una penalidad por mora por cada día de atraso, de conformidad con el artículo 162 del Reglamento.

#### 3.6.2. OTRAS PENALIDADES

La Entidad puede establecer penalidades distintas a la mencionada en el numeral precedente, según lo previsto en el artículo 163 del Reglamento y lo indicado en la sección específica de las bases.

Estos dos tipos de penalidades se calculan en forma independiente y pueden alcanzar cada una un monto máximo equivalente al diez por ciento (10%) del monto del contrato vigente, o de ser el caso, del ítem que debió ejecutarse.

### 3.7. INCUMPLIMIENTO DEL CONTRATO

Las causales para la resolución del contrato, serán aplicadas de conformidad con el artículo 36 de la Ley y 164 del Reglamento.

### 3.8. PAGOS

El pago se realiza después de ejecutada la respectiva prestación, pudiendo contemplarse pagos a cuenta, según la forma establecida en la sección específica de las bases o en el contrato.

La Entidad paga las contraprestaciones pactadas a favor del contratista dentro de los diez (10) días calendario siguientes de otorgada la conformidad de los bienes, siempre que se verifiquen las condiciones establecidas en el contrato para ello, bajo responsabilidad del funcionario competente.

La conformidad se emite en un plazo máximo de siete (7) días de producida la recepción salvo que se requiera efectuar pruebas que permitan verificar el cumplimiento de la obligación, en cuyo caso la conformidad se emite en un plazo máximo de quince (15) días, bajo responsabilidad del funcionario que debe emitir la conformidad.

En el caso que se haya suscrito contrato con un consorcio, el pago se realizará de acuerdo a lo que se indique en el contrato de consorcio.

**Advertencia**

*En caso de retraso en los pagos a cuenta o pago final por parte de la Entidad, salvo que se deba a caso fortuito o fuerza mayor, esta reconoce al contratista los intereses legales correspondientes, de conformidad con el artículo 39 de la Ley y 171 del Reglamento, debiendo repetir contra los responsables de la demora injustificada.*

**3.9. DISPOSICIONES FINALES**

Todos los demás aspectos del presente procedimiento no contemplados en las bases se regirán supletoriamente por la Ley y su Reglamento, así como por las disposiciones legales vigentes.

## **SECCIÓN ESPECÍFICA**

### **CONDICIONES ESPECIALES DEL PROCEDIMIENTO DE SELECCIÓN**

(EN ESTA SECCIÓN LA ENTIDAD DEBERÁ COMPLETAR LA INFORMACIÓN EXIGIDA, DE ACUERDO A LAS INSTRUCCIONES INDICADAS)

## CAPÍTULO I GENERALIDADES

### 1.1. ENTIDAD CONVOCANTE

Nombre : GERENCIA REGIONAL DE SALUD LA LIBERTAD  
RUC N° : 20218911189  
Domicilio legal : CALLE LAS GEMAS N°143 – URB SANTA INÉS - TRUJILLO  
Teléfono: : 044-231515  
Correo electrónico: : [tramite@diresalalibertad.gob.pe](mailto:tramite@diresalalibertad.gob.pe)  
utf\_abastecimiento@diresalalibertad.gob.pe

### 1.2. OBJETO DE LA CONVOCATORIA

El presente procedimiento de selección tiene por objeto la contratación de la **ADQUISICIÓN DE CAMARA FRIGORIFICA DE CONSERVACIÓN PARA EL ALMACENAMIENTO DE VACUNAS +2°C A +8°C Y SISTEMA DE CLIMATIZACION E INSTALACION A TODO COSTO**

Ítem	Descripción del bien
01	CAMARA FRIGORIFICA DE CONSERVACIÓN PARA EL ALMACENAMIENTO DE VACUNAS +2°C A +8°C A TODO COSTO QUE INCLUYE: - UN SISTEMA DE CLIMATIZACION. -UN TRANSFORMADOR TRIFASICO DE 380V A 220V DE 80KVA.

### 1.3. EXPEDIENTE DE CONTRATACIÓN

El expediente de contratación fue aprobado mediante FORMATO N°02 el 28 de Octubre de 2024.

### 1.4. FUENTE DE FINANCIAMIENTO

RECURSOS DIRECTAMENTE RECAUDADOS

#### Importante

*La fuente de financiamiento debe corresponder a aquella prevista en la Ley de Equilibrio Financiero del Presupuesto del Sector Público del año fiscal en el cual se convoca el procedimiento de selección.*

### 1.5. SISTEMA DE CONTRATACIÓN

El presente procedimiento se rige por el sistema de **SUMA ALZADA**, de acuerdo con lo establecido en el expediente de contratación respectivo.



#### 1.6. MODALIDAD DE EJECUCIÓN

LLAVE EN MANO

#### 1.7. DISTRIBUCIÓN DE LA BUENA PRO

NO CORRESPONDE

#### 1.8. ALCANCES DEL REQUERIMIENTO

El alcance de la prestación está definido en el Capítulo III de la presente sección de las bases.

#### 1.9. PLAZO DE ENTREGA

EL PLAZO máximo a considerarse será de sesenta (60) días calendarios, contados a partir del día siguiente de la firma del contrato.

#### 1.10. COSTO DE REPRODUCCIÓN Y ENTREGA DE BASES

Los participantes registrados tienen el derecho de recabar un ejemplar de las bases, para cuyo efecto deben cancelar S/ 10.00 (DIEZ CON 00/100 SOLES) en CAJA DE LA ENTIDAD LUEGO DEBERÁ RECOGER EN LA OFICINA DE ABASTECIMIENTO DE LA GERENCIA REGIONAL DE SALUD.

##### **Importante**

*El costo de entrega de un ejemplar de las bases no puede exceder el costo de su reproducción.*

#### 1.11. BASE LEGAL

- Ley N° 31953, de Presupuesto del Sector Público para el Año Fiscal 2024.
- Ley N° 31954, de Equilibrio Financiero del Presupuesto del Sector Público del año fiscal 2024.
- Ley N° 30225. Ley de Contrataciones del Estado, y su reglamento, aprobado por DS N° 344-2018-EF
- Ley N° 26842, Ley General de Salud.
- Ley N° 27444, Ley del Procedimiento Administrativo General.
- Ley N° 27806, Ley de Transparencia y Acceso a la Información Pública
- Decreto Legislativo N° 295 Código Civil.
- Ley N° 29973 - Ley General de la Persona con Discapacidad.
- Ley de N° 29783 - LEY DE SEGURIDAD Y SALUD EN EL TRABAJO.
- REGLAMENTO DE LA LEY N° 29783 LEY DE SEGURIDAD Y SALUD EN EL TRABAJO, aprobada mediante DECRETO SUPREMO N° 005-2012-TR
- Decreto Supremo N° 002-99-TR- Aprueba Reglamento de la Ley N° 27056.
- Ley N° 31740, que modificó la Ley N° 30424 cambiándole la denominación a “Ley que regula la responsabilidad administrativa de las personas jurídicas en el proceso penal.

Las referidas normas incluyen sus respectivas modificaciones, de ser el caso.

## CAPÍTULO II DEL PROCEDIMIENTO DE SELECCIÓN

### 2.1. CALENDARIO DEL PROCEDIMIENTO DE SELECCIÓN

Según el cronograma de la ficha de selección de la convocatoria publicada en el SEACE.

#### Importante

*De conformidad con la vigesimosegunda Disposición Complementaria Final del Reglamento, en caso la Entidad (Ministerios y sus organismos públicos, programas o proyectos adscritos) haya difundido el requerimiento a través del SEACE siguiendo el procedimiento establecido en dicha disposición, no procede formular consultas u observaciones al requerimiento.*

### 2.2. CONTENIDO DE LAS OFERTAS

La oferta contendrá, además de un índice de documentos<sup>2</sup>, la siguiente documentación:

#### 2.2.1. Documentación de presentación obligatoria

##### 2.2.1.1. Documentos para la admisión de la oferta

- Declaración jurada de datos del postor. **(Anexo N° 1)**
- Documento que acredite la representación de quien suscribe la oferta.

En caso de persona jurídica, copia del certificado de vigencia de poder del representante legal, apoderado o mandatario designado para tal efecto.

En caso de persona natural, copia del documento nacional de identidad o documento análogo, o del certificado de vigencia de poder otorgado por persona natural, del apoderado o mandatario, según corresponda.

En el caso de consorcios, este documento debe ser presentado por cada uno de los integrantes del consorcio que suscriba la promesa de consorcio, según corresponda.

#### Advertencia

*De acuerdo con el artículo 4 del Decreto Legislativo N° 1246, las Entidades están prohibidas de exigir a los administrados o usuarios la información que puedan obtener directamente mediante la interoperabilidad a que se refieren los artículos 2 y 3 de dicho Decreto Legislativo. En esa medida, si la Entidad es usuaria de la Plataforma de Interoperabilidad del Estado – PIDE<sup>3</sup> y siempre que el servicio web se encuentre activo en el Catálogo de Servicios de dicha plataforma, no corresponderá exigir el certificado de vigencia de poder y/o documento nacional de identidad.*

- Declaración jurada de acuerdo con el literal b) del artículo 52 del Reglamento. **(Anexo N° 2)**
- Declaración jurada de cumplimiento de las Especificaciones Técnicas contenidas en el numeral 3.1 del Capítulo III de la presente sección. **(Anexo N° 3)**

<sup>2</sup> La omisión del índice no determina la no admisión de la oferta.

<sup>3</sup> Para mayor información de las Entidades usuarias y del Catálogo de Servicios de la Plataforma de Interoperabilidad del Estado – PIDE ingresar al siguiente enlace <https://www.gobiernodigital.gob.pe/interoperabilidad/>

- e) Declaración jurada de plazo de entrega. **(Anexo N° 4)**<sup>4</sup>
- f) Promesa de consorcio con firmas legalizadas, de ser el caso, en la que se consigne los integrantes, el representante común, el domicilio común y las obligaciones a las que se compromete cada uno de los integrantes del consorcio así como el porcentaje equivalente a dichas obligaciones. **(Anexo N° 5)**
- g) El precio de la oferta en **SOLES**. Adjuntar obligatoriamente el **Anexo N° 6**.  
  
El precio total de la oferta y los subtotales que lo componen son expresados con dos (2) decimales. Los precios unitarios pueden ser expresados con más de dos (2) decimales.
- h) **DECLARACIÓN JURADA** de cumplimiento de la ejecución de mantenimiento correctivo y preventivo de acuerdo a las condiciones establecidas en el requerimiento

**Importante**

*El órgano encargado de las contrataciones o el comité de selección según corresponda, verifica la presentación de los documentos requeridos. De no cumplir con lo requerido, la oferta se considera no admitida.*

**2.2.1.2. Documentos para acreditar los requisitos de calificación**

Incorporar en la oferta los documentos que acreditan los “**Requisitos de Calificación**” que se detallan en el numeral 3.2 del Capítulo III de la presente sección de las bases.

**2.2.1.3. Documentación de presentación facultativa**

- a) Solicitud de bonificación del cinco por ciento (5%) por tener la condición de micro y pequeña empresa (Anexo N° 10).

**Advertencia**

*El órgano encargado de las contrataciones o el comité de selección, según corresponda, no podrá exigir al postor la presentación de documentos que no hayan sido indicados en los acápite “Documentos para la admisión de la oferta”, “Requisitos de calificación” y “Factores de evaluación”.*

**2.3. PRESENTACIÓN DEL RECURSO DE APELACIÓN**

“El recurso de apelación se presenta ante la Unidad de Trámite Documentario de la Entidad.

En caso el participante o postor opte por presentar recurso de apelación y por otorgar la garantía mediante depósito en cuenta bancaria, se debe realizar el abono en:

N ° de Cuenta : 00741040905  
Banco: BANCO DE LA NACIÓN  
N° CCI : 018-741-000741040905-91

<sup>4</sup> En caso de considerar como factor de evaluación la mejora del plazo de entrega, el plazo ofertado en dicho anexo servirá también para acreditar este factor.

## 2.4. REQUISITOS PARA PERFECCIONAR EL CONTRATO

El postor ganador de la buena pro debe presentar los siguientes documentos para perfeccionar el contrato:

- a) Garantía de fiel cumplimiento del contrato
- b) Garantía de fiel cumplimiento por prestaciones accesorias, de ser el caso.
- c) Contrato de consorcio con firmas legalizadas ante Notario de cada uno de los integrantes, de ser el caso.
- d) Código de cuenta interbancaria (CCI) o, en el caso de proveedores no domiciliados, el número de su cuenta bancaria y la entidad bancaria en el exterior.
- e) Copia de la vigencia del poder del representante legal de la empresa que acredite que cuenta con facultades para perfeccionar el contrato, cuando corresponda.
- f) Copia de DNI del postor en caso de persona natural, o de su representante legal en caso de persona jurídica.

### Advertencia

*De acuerdo con el artículo 4 del Decreto Legislativo N° 1246, las Entidades están prohibidas de exigir a los administrados o usuarios la información que puedan obtener directamente mediante la interoperabilidad a que se refieren los artículos 2 y 3 de dicho Decreto Legislativo. En esa medida, si la Entidad es usuaria de la Plataforma de Interoperabilidad del Estado – PIDE<sup>5</sup> y siempre que el servicio web se encuentre activo en el Catálogo de Servicios de dicha plataforma, no corresponderá exigir los documentos previstos en los literales e) y f).*

- g) Domicilio para efectos de la notificación durante la ejecución del contrato.
- h) Autorización de notificación de la decisión de la Entidad sobre la solicitud de ampliación de plazo mediante medios electrónicos de comunicación <sup>6</sup> (**Anexo N° 11**).
- i) Detalle de los precios unitarios del precio ofertado<sup>7</sup>.
- j) Plan de Mantenimiento correctivo y preventivo (Cronograma)

### Importante

- *En caso que el postor ganador de la buena pro sea un consorcio, las garantías que presente este para el perfeccionamiento del contrato, así como durante la ejecución contractual, de ser el caso, además de cumplir con las condiciones establecidas en el artículo 33 de la Ley y en el artículo 148 del Reglamento, deben consignar expresamente el nombre completo o la denominación o razón social de los integrantes del consorcio, en calidad de garantizados, de lo contrario no podrán ser aceptadas por las Entidades. No se cumple el requisito antes indicado si se consigna únicamente la denominación del consorcio, conforme lo dispuesto en la Directiva "Participación de Proveedores en Consorcio en las Contrataciones del Estado".*
- *En los contratos cuyos montos sean iguales o menores a doscientos mil Soles (S/200,000.00), no corresponde presentar garantía de fiel cumplimiento de contrato ni garantía de fiel cumplimiento por prestaciones accesorias. Dicha excepción también aplica a los contratos derivados de procedimientos de selección por relación de ítems, cuando el monto del ítem adjudicado o la sumatoria de los montos de los ítems adjudicados no supere el monto señalado anteriormente, conforme a lo dispuesto en el literal a) del artículo 152 del Reglamento.*

### Importante

<sup>5</sup> Para mayor información de las Entidades usuarias y del Catálogo de Servicios de la Plataforma de Interoperabilidad del Estado – PIDE ingresar al siguiente enlace <https://www.gobiernodigital.gob.pe/interoperabilidad/>

<sup>6</sup> En tanto se implemente la funcionalidad en el SEACE, de conformidad con la Primera Disposición Complementaria Transitoria del Decreto Supremo N° 234-2022-EF.

<sup>7</sup> Incluir solo en caso de la contratación bajo el sistema a suma alzada.

- *Corresponde a la Entidad verificar que las garantías presentadas por el postor ganador de la buena pro cumplan con los requisitos y condiciones necesarios para su aceptación y eventual ejecución, sin perjuicio de la determinación de las responsabilidades funcionales que correspondan.*
- *De conformidad con el Reglamento Consular del Perú aprobado mediante Decreto Supremo N° 076-2005-RE para que los documentos públicos y privados extendidos en el exterior tengan validez en el Perú, deben estar legalizados por los funcionarios consulares peruanos y refrendados por el Ministerio de Relaciones Exteriores del Perú, salvo que se trate de documentos públicos emitidos en países que formen parte del Convenio de la Apostilla, en cuyo caso bastará con que estos cuenten con la Apostilla de la Haya<sup>8</sup>.*
- *La Entidad no puede exigir documentación o información adicional a la consignada en el presente numeral para el perfeccionamiento del contrato.*

## 2.5. PERFECCIONAMIENTO DEL CONTRATO

El contrato se perfecciona con la suscripción del documento que lo contiene. Para dicho efecto el postor ganador de la buena pro, dentro del plazo previsto en el artículo 141 del Reglamento, debe presentar la documentación requerida en CALLE LAS GEMAS N°143, URB. SANTA INÉS, TRUJILLO, LA LIBERTAD

## 2.6. FORMA DE PAGO

La Entidad realizará el pago de la contraprestación pactada a favor del contratista en PAGO UNICO, en SOLES, luego de la recepción formal y completa de la documentación correspondiente, según establecido en el art. 149 del Reglamento de la Ley de Contrataciones.

Para efectos del pago de las contraprestaciones ejecutadas por el contratista, la Entidad deberá contar con la siguiente documentación:

- Recepción e informe y/o acta de conformidad del Comité de Recepción y/o área técnica de corresponder
- Informe del funcionario responsable del área usuaria emitiendo su conformidad de la prestación efectuada.
- Comprobante de pago (Factura).
- Guía de Remisión, con sello de recepción y firma de conformidad.

El pago se efectuará dentro del plazo de 15 días hábiles siguientes de otorgada la conformidad de los bienes y su instalación, para tal efecto, el responsable de dar la conformidad de la prestación, deberá hacerlo en un plazo que no exceda de los 15 días calendarios de ser estos recibidos o instalados.

<sup>8</sup> Según lo previsto en la Opinión N° 009-2016/DTN.

CAPÍTULO III  
REQUERIMIENTO

Importante

De conformidad con el numeral 29.8 del artículo 29 del Reglamento, el área usuaria es responsable de la adecuada formulación del requerimiento, debiendo asegurar la calidad técnica y reducir la necesidad de su reformulación por errores o deficiencias técnicas que repercutan en el proceso de contratación.

3.1. ESPECIFICACIONES TÉCNICAS

Requerimiento  
Especificaciones Técnicas

Órgano y/o Unidad Orgánica	UTF-ABASTECIMIENTO- GERESA LL
Denominación de la contratación:	ADQUISICIÓN DE CAMARA FRIGORIFICA DE CONSERVACIÓN PARA EL ALMACENAMIENTO DE VACUNAS +2°C A +8°C Y SISTEMA DE

I. FINALIDAD PÚBLICA

Proveer de una (01) cámara frigorífica para vacunas; para el almacenamiento, conservación de biológicos en condiciones adecuadas cumpliendo los estándares que la organización mundial de la salud especifica, en beneficio de la población de la Región La Libertad.

II. OBJETIVO DE LA CONTRATACIÓN

Aumentar la capacidad de almacenamiento para atender a un mayor número de población, de la Región La Libertad, garantizando el abastecimiento y suministro oportuno de las vacunas a temperaturas adecuadas para asegurar su eficacia y estabilidad, de acuerdo a las especificaciones del fabricante. Dentro de ese proceso, la cámara de refrigeración adquiere una especial preponderancia, que va más allá de ser un simple elemento que permiten mantener una temperatura si no también que involucre el manejo y manipulación de los productos que deben llegar al destino final, el usuario, con toda su capacidad inmunogénica.

III. CARACTERÍSTICAS Y CONDICIONES DE LOS BIENES A CONTRATAR

3.1 DESCRIPCIÓN DE LOS BIENES A CONTRATAR

Ítem	Descripción del bien
01	CAMARA FRIGORIFICA DE CONSERVACIÓN PARA EL ALMACENAMIENTO DE VACUNAS +2°C A +8°C A TODO COSTO QUE INCLUYE: - UN SISTEMA DE CLIMATIZACION. -UN TRANSFORMADOR TRIFASICO DE 380V A 220V DE 80KVA.

3.2 CARACTERÍSTICAS TÉCNICAS

**CAMARA FRIGORIFICA DE CONSERVACIÓN PARA EL ALMACENAMIENTO DE VACUNAS +2°C A +8°C Y SISTEMA DE CLIMATIZACION E INSTALACION A TODO COSTO**  
La cámara Frigorífica de cadena de frío trabajará con temperaturas de +2°C a +8°C donde tendrá un sistema de trabajo alterno y estará compuesta con un sistema sofisticado para dicho trabajo donde se tendrá un personal calificado para su acondicionamiento.

**CARACTERISTICAS CAMARA FRIGORIFICA:**  
CUARTO INTEGRADO DE FRÍO - 40m³ (380V/3/60Hz, TRIFÁSICO)

**DESCRIPCIÓN DEL DISEÑO:**  
1. La dimensión externa del cuarto frío de almacenamiento debe tener las dimensiones 4700 x 3540 x 2600mm (con una tolerancia del 5% de variación), el espesor de la placa de 100mm, el diseño es un cuarto frío de almacenamiento integrado.  
2. las dimensiones de la puerta para el cuarto frío debe ser 950 x 2150 x 100mm, Chapa y bisagras de acero inoxidable reforzadas, pulsador de apertura de puerta de emergencia desde el interior, por seguridad del personal en caso queden atrapados.







- Las dimensiones de la puerta para el cuarto frío debe ser de acuerdo al fabricante, chapa y bisagra de acero inoxidable reforzadas, pulsador de apertura de puerta de emergencia desde el interior, por seguridad del personal en caso queden atrapados.
3. El diseño de temperatura del cuarto de almacenamiento frío tiene que ser de 2 a 8 °C.
  4. La altura requerida 2600mm. La altura requerida de acuerdo a fabricante.
  5. Orificios de drenaje deben reservarse en la habitación para drenar la condensación del evaporador.
  6. Fuente de alimentación trifásica 380/220v/60hz.
  7. Cortina de PVC para puerta
  8. Estantes de metal con refuerzo; 8 estantes de 1750 x 530 x 1500mm de acuerdo al fabricante.
  9. La instalación de la cámara tiene que ser en un espacio donde el cuarto de frío estará localizado requiere de buena ventilación y disipación de calor.
  10. La placa de aluminio gofrado antideslizante de 3 mm de espesor mejora la resistencia a la compresión y al desgaste del suelo de la cámara y prolonga su vida útil.
  11. Bandejas de almacenamiento de hielo para extender el tiempo de aislamiento de la cámara frigorífica en caso de corte de energía.
  12. La temperatura interior debe ser constantemente a 2—8°C.
  13. Con compresores y un ventilador de evaporación EBM. Todos los componentes principales tienen que ser de marcas internacionales con calidad garantizada y su rendimiento confiable.
  14. El sistema de refrigeración tiene que tener variedad de funciones de protección para retardo de arranque, sobrecalentamiento, sobrecarga, alta y baja presión, sobretensión, baja tensión, etc.
  15. Registrador de alta y baja temperatura, alarma de sobre temperatura y alarma de falla de energía.
  16. Aprobado por la OMS - UNICEF  
Que cuente con código PQS Certificado de garantía por la OMS.

#### ESPECIFICACIONES:

##### Sistema de aislamiento:

- Placa de acero inoxidable doble cara, el material de aislamiento intermedio de poliuretano rígido libre de flúor espumado a alta presión.
- Grosor de placa de la cámara frigorífica: 100 mm; Grosor de la placa de acero: 0,5 mm  
Densidad del poliuretano: 42 kg/m<sup>3</sup>; Conductividad térmica: ≤0,021W/(mk); Fuerza adhesiva: 0,14MPa; Resistencia a la compresión: 258kPa; Capacidad de carga de flexión: 5,67 mm.
- La puerta equipada con dispositivo antibloqueo para evitar que el personal quede encerrado en el almacén.

##### SISTEMA DE REFRIGERACIÓN:

- El sistema de refrigeración dual seguro y confiable, y cambiará automáticamente al otro sistema cuando ocurra una falla en uno.
- El sistema dual cambiará regularmente para que el desgaste uniforme de la unidad de refrigeración prolongue la vida útil de la unidad.
- Refrigerante sin flúor;

##### SISTEMA DE MONITOREO:

- sistema de monitoreo de temperatura debe cumplir con los altos estándares de tratamiento médico, investigación científica y biofarmacéutica.
- Equipado con termómetros digitales que tenga reporte en gráficos, Excel y PDF.

##### ESTANTERÍA:

- Equipado con estantes de PVC con resistencia de 400 kg/cm<sup>2</sup>.
- El estante tiene 4 niveles, largo \* ancho \* alto = 1500 \* 500 \* 1800 mm; el nivel inferior es 200 mm más alta que el suelo, altura central vertical 450 mm (se aceptan tamaños y niveles personalizados)

##### ILUMINACIÓN:

- Equipado con luz LED, resistente al agua, al polvo y antiséptico, resistente al agua grado ≥ IP65

#### TABLERO DE CONTROL AUTOMÁTICO:

- El tablero de control automático con sistema alternado, equipado con un PLC y/o microprocesador, control de temperatura digital.
  - Sistema de alarmas por puerta abierta, temperatura fuera de rango alarma de hombre atrapado con pulsador de pánico
  - Incluir sistema de termometría, para el registro de temperatura y alarmas mediante software. (para este sistema es necesario que el cliente designe una computadora con conexión a internet lo más cerca posible a la cámara frigorífica, donde se instalará el software para la comunicación remota se tendrá que solicitar la apertura de puerto 8001 al proveedor de internet en caso no sea accesible la configuración)
- Incluir sistema de termometría, para el registro de temperatura y alarmas mediante software y/o sistema de monitoreo en tiempo real. (para este sistema es necesario que el cliente designe una computadora con conexión a internet o más cerca a a cámara frigorífica, donde se instalará el software y/o sistema de monitoreo en tiempo real para la comunicación remota se tendrá que solicitar la apertura de puerto 8001 a proveedor de internet en caso no sea accesible la configuración).

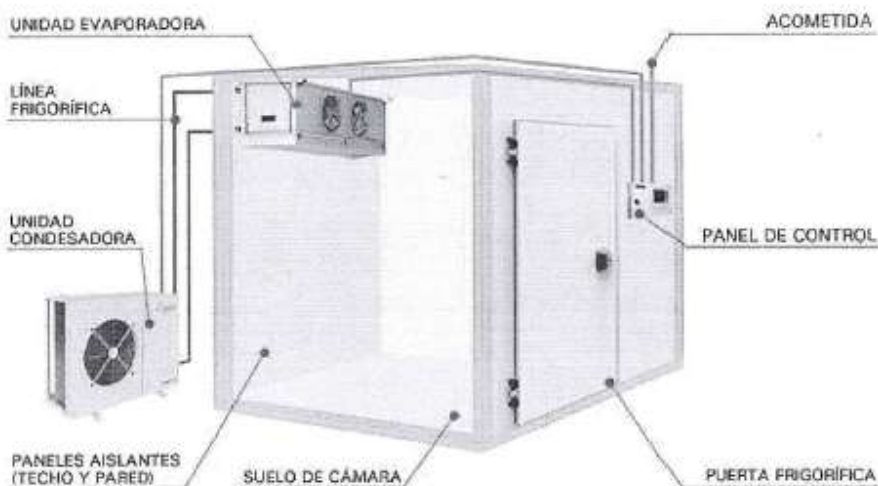

### 3.3 CONDICIONES DE OPERACIÓN

Deberá indicarse el lugar, el detalle técnico de los trabajos que se van a realizar y las condiciones óptimas de estabilidad, seguridad y eficacia que se necesitan para la instalación y funcionamiento adecuado del bien; en tal sentido se deberá acondicionar de un espacio específico para su instalación el cual deberá estar debidamente techado, contar con una superficie de concreto plana de no menos a 10 mt<sup>2</sup> para c/u, conexiones eléctricas existentes con tomacorrientes, interruptores, llaves térmicas y focos de iluminación tipo led.

3.4.

### 3.4 Embalaje y rotulado

#### 3.4.1 Embalaje

Caja Resistente: Usa una estructura de madera que soporte el peso del equipo.

Acolchado Interno: Colocar material acolchado (espuma, burbujas de aire o papel kraft) en las esquinas y entre el equipo y las paredes de la caja para evitar golpes.





Sellado: Usa cinta adhesiva resistente para sellar las cajas y evitar que se abra durante el transporte.

Protección de Componentes: Asegurarse de que las partes más frágiles (como compresores o termostatos) estén adecuadamente protegidas.

Instrucciones de Manejo: Incluir un folleto con instrucciones sobre el manejo y el desembalaje del equipo.

#### 3.4.2 Rotulado

Asegurar que el equipo llegue en óptimas condiciones para su acondicionamiento e instalación.

Etiquetas de Identificación: Colocar una etiqueta con el nombre del producto, modelo y número de serie.

Instrucciones de Manejo: Incluir etiquetas que indiquen "Frágil", "Este lado arriba" y "Manejo con cuidado".

Datos de Contacto: Incluye información del remitente y destinatario en la parte exterior de la caja.

Instrucciones de Almacenamiento: Si es necesario, agrega instrucciones sobre las condiciones ideales de almacenamiento.

#### 3.5 Modalidad de ejecución Contractual

llave en mano

##### 3.5.1 Instalación

El contratista se encargará de la instalación total de la estructura del equipo de refrigeración (cámara), la configuración y administración del sistema de alarma y funcionamiento completo; Asimismo, para el acondicionamiento, montaje e instalación de los bienes, se debe tener en cuenta las recomendaciones del fabricante, así como las normas de seguridad aplicables al objeto de la contratación, sin embargo, en beneficio de lo requerido para la instalación de los equipos el personal debe ser profesional Ingeniero Electrónico con una experiencia mínima acreditada de dos (2) años en el rubro de equipos de refrigeración

##### 3.5.2 Puesta en funcionamiento

Puesta en funcionamiento del equipo a cargo de un técnico especialista de la empresa o persona natural, el mismo que enseñara la operación del equipo al personal técnico del almacén, usuario final.

#### 3.6 Transporte

El proveedor se encargará del transporte de los bienes materia de las presentes especificaciones técnicas, estos deberán ser entregados debidamente embalados en el almacén Regional de Vacunas la Libertad sito en Av. Teodoro Valcarcel 1195 Trujillo, La Libertad.

#### 3.7 Seguros

El Proveedor proporcionará seguros a sus trabajadores que ejecutarán los servicios contratados y por daños a terceros (Seguro Complementario de Trabajo de Riesgo SCTR) en cumplimiento con la Ley N° 29783 y su reglamento aprobado mediante D.S. 005-2012-TR.

El Proveedor se hará responsable de cualquier accidente de su propio personal, de personal de la entidad, de público usuario o de cualquier daño a terceros que ocurriera como consecuencia de la ejecución de los servicios contratado, debiendo asumir los costos de reparación de daños, sin perjuicio a la Institución.

#### 3.8 Disponibilidad de servicios, repuestos y accesorios – Servicio Post Venta

**Mínimo cinco (05) años en la disponibilidad de repuestos y accesorios:** Disponibilidad de Componentes, el proveedor tiene un inventario de repuestos comunes, como compresores, termostatos y evaporadores.

Distribuidores Autorizados: Conocer los distribuidores que manejen repuestos originales y compatibles para evitar problemas de compatibilidad.

Tener un acceso fácil y rápido a servicios, repuestos y accesorios es crucial para el funcionamiento eficiente de la cámara frigorífica.

### 3.9 Garantía Comercial

Deberá tener una garantía de fábrica contra cualquier desperfecto o deficiencia que pueda manifestarse durante su uso normal, no menor de cinco (05) años de acuerdo con la propuesta técnica presentada, contados a partir de la recepción conforme. Dicha garantía deberá constar en un CERTIFICADO DE GARANTÍA, otorgado por el fabricante, el mismo que deberá adjuntarse al momento de la entrega del equipo.

### 3.10 Mantenimiento preventivo y/o correctivo

#### Aplicación de la NTS N°136-MINSA/2017/DGIESP

Solicitar un plan detallado de mantenimiento preventivo que incluya la frecuencia de las inspecciones y tareas específicas a realizar. Seguir las directrices del fabricante en cuanto a la frecuencia de mantenimiento.

#### Frecuencia Recomendada:

**Semestral:** Por el periodo de tres (03) años, acreditar el cumplimiento de servicio de mantenimiento preventivo según

Cronograma anual de actividades de mantenimiento de cámara frigorífica

Mantenimiento especializado de la cámara de vacunas o cámara estacionaria para conservación de vacunas.

#### Mantenimiento Correctivo

Diagnóstico de Fallas: Identificar y evaluar problemas que surjan en el sistema, como fluctuaciones de temperatura o ruidos inusuales.

Reparación de Componentes: Sustituir o reparar piezas defectuosas, como compresores, termostatos o ventiladores.

Recarga de Refrigerante: Si se detectan fugas, reparar el sistema y recargar el refrigerante según las especificaciones del fabricante.

Restauración de la Eficiencia: Después de realizar reparaciones, realizar pruebas para garantizar que el sistema vuelva a su eficiencia óptima.

Documentación: Mantener un registro de todas las intervenciones realizadas, incluyendo fechas, problemas identificados y soluciones aplicadas.

### 3.11 Soporte técnico

- Carta de compromiso en la cual se garantiza que se suministrará los equipos e instrumentos de refrigeración y conservación de primera calidad y con una garantía de reposición por desperfecto no menor a tres (03) años.
- Declaración jurada adjuntando obligatoriamente las características y/o especificaciones técnicas del fabricante.

### 3.12 Capacitación y/o entrenamiento

El contratista deberá capacitar al personal competente del área usuaria en el uso y manejo del equipo en teoría y práctica con un mínimo de 6 horas en el área usuaria, el capacitador deberá ser un profesional especializado en equipos de refrigeración en general que dé cumplimiento de la Norma Técnica de Salud N° 136 NTS N°136-MINSA/2017/DGIESP

Capacitación personalizada teórica 30% y práctica 70%, al personal involucrado en la manipulación de los equipos de cámaras de refrigeración, a fin de realizar:

- Instrucción de manejo
- Operación funcional
- Cuidado con un protocolo del uso de conservación Básica (limpieza y cuidados mínimos del equipo)
- Mantenimiento preventivo del equipo (diagnóstico de fallas)
- Uso correcto del programa de control de temperatura

Dicha capacitación deberá ser efectuada luego de la operación y puesta en funcionamiento dentro del plazo contractual, debiendo entregar a cada participante una separata relacionada al uso operacional emitiendo finalmente según corresponda un certificado de participación al personal de la Entidad.

### 3.13 Lugar y plazo de ejecución de la prestación



#### 3.13.1 Lugar

La entrega se realizará en el almacén especializado de medicamentos – Cadena de frío de la Región la Libertad, Provincia de Trujillo, Distrito de Trujillo Av. Teodoro Valcárcel 1195, probados y puesta en marcha de funcionamiento en el lugar en situ.

#### 3.13.2 Plazo

Asimismo, el plazo de entrega será de sesenta (60) días calendario, contados a partir del día siguiente de la firma del contrato.

### IV. RECURSOS A SER PROVISTOS POR EL CONTRATISTA

Al llevar a cabo la adquisición e instalación de una cámara de refrigeración, el contratista debe proporcionar diversos recursos para garantizar el éxito del proyecto:

#### Equipos y Materiales

Cámara de Refrigeración: Suministro del equipo según especificaciones técnicas acordadas.

Compresores y Evaporadores: Componentes necesarios para el funcionamiento del sistema de refrigeración.

Aislantes Térmicos: Materiales para asegurar la eficiencia energética de la cámara.

Tuberías y Conexiones: Elementos para la instalación del sistema de refrigeración.

#### Mano de Obra Especializada

Técnicos de Instalación: Personal calificado para llevar a cabo la instalación de la cámara y los sistemas asociados.

Ingenieros de Proyecto: Profesionales para supervisar la instalación y garantizar el cumplimiento de las especificaciones.

#### Herramientas y Equipos de Instalación

Herramientas Manuales: Herramientas básicas necesarias para la instalación.

Equipos Especializados: Equipos de medición, herramientas de soldadura, y herramientas específicas para la instalación de sistemas de refrigeración.

#### Documentación Técnica

Manuales de Usuario: Documentación proporcionada por el fabricante para la operación y mantenimiento de la cámara.

Especificaciones Técnicas: Documentos que detallan las características y requerimientos del equipo

### V. OTRAS CONSIDERACIONES PARA LA EJECUCIÓN DE LA PRESTACIÓN

#### 5.1 Otras obligaciones

##### 5.1.1 Otras obligaciones del contratista

- El personal Contratista deberá estar debidamente identificado con su fotochecks, uniforme de trabajo adecuado para los trabajos a realizar (EPP) zapatos de seguridad, guantes, máscaras de gases, mandil, entre otros; asimismo, respetar las normas de seguridad, se cerrará con cintas de peligro y para personal no autorizado
- El Contratista deberá contar con el stock mínimo suficiente de repuestos, consumibles, suministros, instrumentos y herramientas, que asegure una adecuada ejecución de las prestaciones materia del servicio contratado.
- El Contratista se compromete a cumplir y observar lo establecido en la Ley de Seguridad y Salud en el trabajo (aprobado con DS 005-2012-TR) durante la ejecución de las prestaciones de servicios a su cargo; obligándose a implementar, dotar, proveer y/o suministrar a cada uno de sus trabajadores los implementos de seguridad que corresponda de acuerdo al grado y/o nivel de riesgo que pueda evidenciarse en el desarrollo de las actividades propias de la presente contratación
- El Contratista se compromete a cumplir y respetar cada una de las medidas de seguridad previstas en el Reglamento Interno de Seguridad y Salud en el trabajo





#### 5.1.2 Otras obligaciones de la Entidad

Facilitar el ingreso a las instalaciones del Almacén Regional de Vacunas – Cadena de frío, sito en Av. Teodoro Valcárcel 1195, Trujillo, persona para coordinar el acceso Lic. Karina Cipirán Obando Celular 958941086  
Proporcionar un espacio físico para que el personal del contratista realice los trabajos requeridos.

#### 5.2 Confidencialidad

El proveedor se compromete a mantener confidencialidad y reserva absoluta de la información a la que se tenga acceso y que se encuentre relacionada con la prestación, quedando prohibido de revelar a terceros la información que le sea proporcionada.  
Esta obligación comprende la información que se entrega, como también la que se genera durante la realización de las actividades y la información producida una vez que se haya concluido la instalación.

#### 5.3 Medidas de control durante la ejecución contractual

Durante la instalación de la cámara de refrigeración, es fundamental implementar medidas de control para asegurar que el proyecto se ejecute de manera eficiente, cumpliendo con las especificaciones y plazos establecidos.

Planificación y Programación: Elaborar un cronograma de trabajo que incluya todas las fases del proyecto, con hitos claros y plazos definidos, ajustar el cronograma según sea necesario.  
Supervisión de Obras: Designar un responsable de supervisar la instalación, garantizando que se sigan los planos y especificaciones.

Inspecciones Periódicas: Realizar inspecciones regulares en el sitio para verificar la calidad del trabajo y el cumplimiento de las normativas.

Control de Calidad: Asegurarse de que todos los materiales y equipos utilizados cumplan con las normativas y estándares de calidad.

Pruebas de Conformidad: Implementar pruebas durante la instalación para verificar que los componentes funcionen correctamente (como pruebas de estanqueidad y temperatura).

Gestión de Cambios: Establecer un proceso claro para manejar modificaciones al alcance del proyecto, asegurando que se documenten y aprueben formalmente.

Documentación: Mantener un registro detallado de todas las actividades realizadas, incluidos materiales utilizados, tiempos de trabajo y problemas encontrados.

Informes de Avance: Elaborar informes de avance que resuman el estado del proyecto y cualquier desviación respecto al plan original.

Seguridad en el Trabajo: Implementar protocolos de seguridad que todos los trabajadores deben seguir durante la instalación.

Capacitación: Proporcionar capacitación en seguridad a todo el personal involucrado en el proyecto.

Comunicación: Establecer canales de comunicación claros entre todos los involucrados (contratista, subcontratistas, personal de seguridad, usuario).

Resolución de Conflictos: Definir procedimientos para abordar y resolver cualquier conflicto que pueda surgir durante la instalación.

Revisión Final y Cierre del Proyecto: Realizar una revisión final del proyecto, asegurando que todos los entregables cumplan con las expectativas y especificaciones.

Documentación de Cierre: Producir un informe final que incluya anexos y recomendaciones para el funcionamiento óptimo.

#### 5.4 Recepción y Conformidad

##### 5.4.1 Área que recepcionará y brindará la conformidad

La recepción será realizada por el almacén central de la Gerencia Regional de Salud La libertad.

El proceso de conformidad del bien se regula por lo dispuesto en el artículo 168 del Reglamento de la Ley de Contrataciones del Estado. La conformidad será otorgada por GERESA – UTF ABASTECIMIENTO - Almacén Regional de Vacunas La Libertad, previo visto bueno y/o apoyo del área técnica que se designe en el plazo máximo de quince (15) días, porque se requiere efectuar pruebas para verificar el funcionamiento de los equipos.





De existir observaciones, LA ENTIDAD las comunica al CONTRATISTA, indicando claramente el sentido de estas, otorgándole un plazo para subsanar de siete (7) días. Si pese al plazo otorgado, EL CONTRATISTA no cumpliera a cabalidad con la subsanación, LA ENTIDAD puede otorgar al CONTRATISTA periodos adicionales para las correcciones pertinentes. En este supuesto corresponde aplicar la penalidad por mora desde el vencimiento del plazo para subsanar. Este procedimiento no resulta aplicable cuando los servicios manifiestamente no cumplan con las características y condiciones ofrecidas, en cuyo caso LA ENTIDAD no otorga la conformidad, debiendo considerarse como no ejecutada la prestación, aplicándose la penalidad que corresponda por cada día de atraso.

#### 5.4.2 Pruebas o ensayos para la conformidad de los bienes

Después de la instalación de la cámara de refrigeración, realizar diversas pruebas o ensayos para garantizar su conformidad y correcto funcionamiento.

Prueba de Temperatura: Verificar que la cámara alcance y mantenga la temperatura establecida.

Prueba de Humedad: Confirmar que los niveles de humedad se mantengan dentro de los parámetros requeridos.

Prueba de Ciclo de Funcionamiento: Comprobar el ciclo de encendido y apagado del sistema.

Prueba de Alarmas y Sensores: Asegurar que las alarmas y sensores funcionen correctamente.

Inspección Visual: Verificar la instalación y el estado físico del equipo.

Verificación de Documentación: Asegurarse de que toda la documentación esté en orden, revisar manuales de operación, certificados de instalación y garantías.

#### 5.4.3 Pruebas de puesta en funcionamiento para la conformidad de los bienes

Documentar los resultados de todas las pruebas realizadas, para garantizar que se cumplan las especificaciones del fabricante, sino que también proporciona un registro que puede ser útil para el mantenimiento futuro y para garantizar la conformidad con normativas y regulaciones aplicables.

Prueba de Estanqueidad: Asegurar que no haya fugas de refrigerante o aire.

Prueba de Carga: Evaluar el rendimiento bajo condiciones de carga real.

Prueba de Eficiencia Energética: Evaluar el consumo de energía y la eficiencia del sistema.

Verificación de Seguridad: Asegurar que todos los dispositivos de seguridad funcionen adecuadamente.

Realizar estas pruebas de manera rigurosa ayudará a asegurar que la cámara de refrigeración funcione de manera eficiente y segura desde el primer día.

#### 5.5 Forma de pago

La Entidad realizará el pago de la contraprestación pactada a favor del contratista en PAGO UNICO, en SOLES, luego de la recepción formal y completa de la documentación correspondiente, según establecido en el art. 149 del Reglamento de la Ley de Contrataciones.

Para efectos del pago de las contraprestaciones ejecutadas por el contratista, la Entidad deberá contar con la siguiente documentación:

- Recepción e informe y/o acta de conformidad del Comité de Recepción y/o área técnica de corresponder
- Informe del funcionario responsable del área usuaria emitiendo su conformidad de la prestación efectuada.
- Comprobante de pago (Factura).
- Guía de Remisión, con sello de recepción y firma de conformidad.

El pago se efectuará dentro del plazo de 15 días hábiles siguientes de otorgada la conformidad de los bienes y su instalación, para tal efecto, el responsable de dar la conformidad de la

prestación, deberá hacerlo en un plazo que no exceda de los 15 días calendarios de ser estos recibidos o instalados.

#### 5.6 Penalidades

Si EL CONTRATISTA incurre en retraso injustificado en la ejecución de las prestaciones objeto del contrato, LA ENTIDAD le aplica automáticamente una penalidad por mora por cada día de atraso, de acuerdo a la siguiente fórmula:

$$\text{Penalidad Diaria} = \frac{0.10 \times \text{monto vigente}}{F \times \text{plazo vigente en días}}$$

Donde:

F = 0.25 para plazos mayores a sesenta (60) días o;

F = 0.40 para plazos menores o iguales a sesenta (60) días.

El retraso se justifica a través de la solicitud de ampliación de plazo debidamente aprobado. Adicionalmente, se considera justificado el retraso y en consecuencia no se aplica penalidad, cuando EL CONTRATISTA acredite, de modo objetivamente sustentado, que el mayor tiempo transcurrido no le resulta imputable.

En este último caso la calificación del retraso como justificado por parte de LA ENTIDAD no da lugar al pago de gastos generales ni costos directos de ningún tipo, conforme el numeral 162.5 del artículo 162 del Reglamento de la Ley de Contrataciones del Estado.

Estas penalidades se deducen de los pagos a cuenta o del pago final, según corresponda; o si fuera necesario, se cobra del monto resultante de la ejecución de la garantía de fiel cumplimiento.

#### 5.7 Responsabilidad por vicios ocultos

En el caso de adquisición de los equipos y/o accesorios para la adquisición e instalación de la cámara de Refrigeración, el plazo máximo de responsabilidad del contratista será no menor a un (01) año.

#### 5.8 Requisitos de Calificación

##### 5.10.1 Capacidad Legal

##### Requisitos

Resolución de Autorización Sanitaria de Funcionamiento, de acuerdo con la ley de Productos Farmacéuticos, Dispositivos Médicos y Productos Sanitarios N° 29459 y el Reglamento de Establecimientos Farmacéuticos aprobado mediante Decreto Supremo N° 014-2011-SA. Los participantes deben contar con el citado documento emitido por DIGEMID. No se aceptará expedientes en trámite.

##### Acreditación:

Copia simple de la Resolución de Autorización Sanitaria de Funcionamiento a nombre del postor emitida por DIGEMID.

##### 5.10.2. Experiencia del Postor en la Especialidad

El postor debe acreditar un monto facturado acumulado equivalente a [REDACTED] por la venta de bienes iguales o similares al objeto de la convocatoria, durante los ocho (8) años anteriores a la fecha de la presentación de ofertas que se computarán desde la fecha de la conformidad o emisión del comprobante de pago, según corresponda.

En el caso de postores que declaren en el Anexo N° 1 tener la condición de micro y pequeña empresa, se acredita una experiencia de [REDACTED] SOLES), por la venta de bienes iguales o similares al objeto de la convocatoria, durante los ocho (8) años anteriores a la fecha de la presentación de ofertas que se computarán desde la fecha de la conformidad o emisión del comprobante de pago, según corresponda. En el caso de consorcios, todos los integrantes deben contar con la condición de micro y pequeña empresa.

Se consideran bienes similares a los siguientes:







CAMARAS FRIGORIFICAS, CAMARAS DE REFRIGERACION, EQUIPOS DE CONSERVACION, EQUIPOS DE REFRIGERACION, CONGELADORAS PARA VACUNAS DE TODO TIPO Y REFRIGERADORAS DE VACUNAS DE TODO TIPO

#### 5.10.2. Capacidad Técnica y Profesional

##### Requisitos

Un personal profesional, Ingeniero Electrónico, mecánico, mecánico eléctrico, colegiado y habilitado, con una experiencia mínima acreditada de dos (02) años en el rubro de equipos de refrigeración.

Responsable de la instalación, capacitación al área usuaria (uso, operación y cuidado) del equipo. Se evaluará en función a la oferta de capacitación, se obliga a entregar los certificados del personal capacitado de la Entidad.

Dos (02) años de experiencia en el rubro de equipos de refrigeración, instalación y/o implementación y/o capacitación y/o mantenimiento de equipos de refrigeración, cámaras frigoríficas, cámaras de refrigeración, congeladoras y/o refrigeradora para vacunas de todo tipo.

La experiencia se contabilizará de la fecha de la colegiatura en adelante.

##### Acreditación

La experiencia del personal clave se acreditará con cualquiera de los siguientes documentos:

(i) copia simple de contratos y su respectiva conformidad o (ii) constancias o (iii) certificados o (iv) cualquier otra documentación que, de manera fehaciente demuestre la experiencia del personal propuesto.

REGION "LA LIBERTAD"  
GERENCIA REGIONAL DE SALUD  
  
Luz Karina Cujiran Obando  
LIC. ENFERMERIA  
CEP 00053348  
RESP. ALMACEN REGIONAL VACUNAS Y CADENA DE FRIO

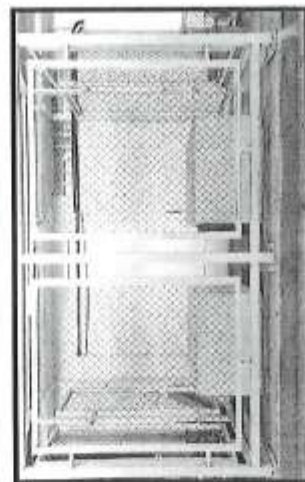

## INFRAESTRUCTURA ACTUAL DEL ALMACÉN REGIONAL DE VACUNAS - LA LIBERTAD

[illegible]



GERENCIA REGIONAL DE SALUD  
"Año del Bicentenario, de la consolidación de nuestra Independencia, y de  
la conmemoración de las Heroicas Batallas de Junín y Ayacucho"

ANEXO 02

Estándares de ubicación de las vacunas en cámaras de refrigeración

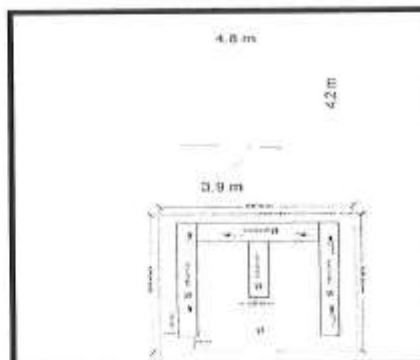
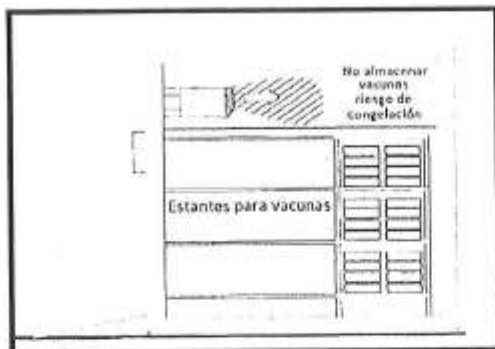

ANEXO 03

Incumplimiento en el ARV LL en buenas prácticas de almacenamiento (no se cumple los estándares)



GERENCIA REGIONAL DE SALUD  
"Año del Bicentenario, de la consolidación de nuestra Independencia, y de la conmemoración de las Heroicas Batallas de Junín y Ayacucho"

BENEFICIARIO	CÓDIGO SIMESB	2024	2023	2022
		TOTAL	TOTAL	TOTAL
VACUNA ANTIBARIASIS 1000 D/L/S ML INY 18 D/DOS	06377	10,375.00	8,600.00	5,430.00
VACUNA ANTIBARIASIS COCCIDIA CONJUGADA 10 VALENTE INY 10 D/DOS	30978	1,000,000.00	1,200,000.00	200,000.00
VACUNA ANTIPARO TETRAVALENTE Y GANAMON 300 D/L/S ML INY 10 D/DOS	06437	1,000,000.00	55,000.00	00,000.00
VACUNA ANTIPOTOMEXITE A G/L/S ML INY 10 D/DOS	06396	100,000.00	70,000.00	82,000.00
VACUNA ANTIPOTOMEXITE A G/L/S ML INY 10 D/DOS	33210	7,000.00	7,000.00	0,000.00
VACUNA ANTITRISOMA (D/L/S) 334000 INY 1 ML INY 10 D/DOS	06420	22,000.00	17,000.00	10,000.00
VACUNA ANTIWANGLIA 1000 UFFS ML INY 47 ML	32251	20,000.00	55,000.00	75,000.00
VACUNA CONTRA SIFILIS TETRACICLINA 1000 UFFS ML INY 10 D/DOS	06435	0,000.00	6,400.00	10,000.00
VACUNA CONTRA SIFILIS TETRACICLINA 1000 UFFS ML INY 10 D/DOS	40754	10,000.00	1,000.00	
VACUNA CONTRA EL VIRUS DE LA SIFILIS 10 D/DOS	18331	50,000.00	60,000.00	70,000.00
VACUNA CONTRA LA SIFILIS Y TETRACICLINA 1000 UFFS ML INY 10 D/DOS	06432	11,000.00	15,000.00	15,000.00
VACUNA CONTRA LA SIFILIS Y TETRACICLINA 1000 UFFS ML INY 10 D/DOS	06431	20.00	10.00	10.00
VACUNA CONTRA LA HEPATITIS A 1000 UFFS ML INY 10 D/DOS	06385	45,000.00	36,000.00	0.00
VACUNA CONTRA LA HEPATITIS A 1000 UFFS ML INY 10 D/DOS	06386	55,000.00	37,000.00	37,000.00
VACUNA CONTRA LA HEPATITIS A 1000 UFFS ML INY 10 D/DOS	06387	132,000.00	50,000.00	85,000.00
VACUNA CONTRA LA HEPATITIS A 1000 UFFS ML INY 10 D/DOS	27904	7,000.00	7,000.00	12,000.00
VACUNA CONTRA LA HEPATITIS B 1000 UFFS ML INY 10 D/DOS	23075	40,500.00	100,000.00	307,160.00
VACUNA DPT 1000 UFFS ML INY 10 D/DOS	17734	60,000.00	750,000.00	1,24,000.00
VACUNA HAEMOPHILUS INFLUENZA TPO 5 (INY) INY 10 D/DOS	06427	100.00	0.00	20.00
VACUNA HEMOPHILUS INFLUENZA TPO 5 (INY) INY 10 D/DOS	18520	46,000.00	42,200.00	40,000.00



*"Año del Bicentenario, de la consolidación de nuestra Independencia, y de la conmemoración de las Heroicas Batallas de Junín y Ayacucho"*

## ANÁLISIS DE CAPACIDAD DE ALMACENAMIENTO POR CÁMARA FRIGORÍFICA- ALMACEN REGIONAL DE VACUNAS



## ANÁLISIS DE CAPACIDAD DE ALMACENAMIENTO POR CÁMARA FRIGORÍFICA- ALMACEN REGIONAL DE VACUNAS (VOLUMEN)

33



GERENCIA REGIONAL DE SALUD  
"Año del Bicentenario, de la consolidación de nuestra Independencia, y de  
la conmemoración de las Heroicas Batallas de Junín y Ayacucho"

**ANEXO 06**  
**ESPECIFICACIONES TECNICAS DE CAMARAS DE REFRIGERACION SEGÚN**  
**NORMA TECNICA DE CADENA DE FRÍO: NTS 136-2017/DGIESP**

- Especificaciones técnicas de cadena de frío para la adquisición de cámaras frigoríficas para vacunas.

Denominación del equipo: cámara frigorífica para vacunas		
1. Tipo de energía de la localidad	<ul style="list-style-type: none"> <li>• Energía eléctrica de 24 horas diarias en forma continua o</li> <li>• Restricción de uso solo para Almacenes Especializados – Cadena de Frío Regionales y Redes</li> </ul>	
2. Capacidad de almacenaje	<ul style="list-style-type: none"> <li>• Almacén Regional.</li> <li>• Almacén de Red</li> <li>• Almacén Nacional</li> </ul>	<ul style="list-style-type: none"> <li>• Entre 40 y 100 m³</li> <li>• Entre 20 y 30m3</li> <li>• ≥ 100m³ para el almacenamiento de vacunas para 02 trimestres completos</li> </ul>
3. Características técnicas mínimas obligatorias de funcionamiento, rendimiento y desempeño		
• Fuente de alimentación:	<ul style="list-style-type: none"> <li>• Eléctrica de 220-240V AC.</li> <li>• 60 Hz Trifásico.</li> </ul>	
• Autonomía frigorífica:	<ul style="list-style-type: none"> <li>• Mínimo 02 horas si la temperatura ambiental es de 32°C.</li> </ul>	
• Rango de temperatura de durante las 24 horas	<ul style="list-style-type: none"> <li>• No debe presentar temperatura superior o igual a +8° C y</li> <li>• No debe presentar temperatura menores o igual a +2°C.</li> </ul>	
• Gabinetes de conservación de vacunas	<ul style="list-style-type: none"> <li>• Gabinetes de conservación de vacunas para el interior de la cámara, desmontable, material inoxidable anticorrosivo, resistente a la humedad, desmontables, regulables y antibacterianos.</li> </ul>	
• Unidades frigoríficas Condensadoras y evaporadoras	<ul style="list-style-type: none"> <li>• UN sistema principal y un sistema de emergencia completamente independientes eléctrica y mecánica.</li> </ul>	
• Refrigerante	<ul style="list-style-type: none"> <li>• Ecológico R404A señalado en el compresor.</li> <li>• No deben utilizar refrigerantes clasificados de riesgo explosivo alto.</li> </ul>	
• Ciclo de Refrigeración	<ul style="list-style-type: none"> <li>• Funcionamiento a Ciclo de compresión, Convección aire forzado y Descongelamiento automático</li> </ul>	
• Aislamiento térmico	<ul style="list-style-type: none"> <li>• Ciclo pentano, poliuretano u otro material libre de clorofluorocarbono (CFC).</li> </ul>	
• Tipo de puerta	<ul style="list-style-type: none"> <li>• Una o dos puertas, provista de una cerradura con dos llaves mínimo.</li> </ul>	
• Termómetro	<ul style="list-style-type: none"> <li>• Digital con lectura decimal en grados Celsius.</li> <li>• Visualización externa de la temperatura interior del gabinete de refrigeración y empotrado en la pared anterior externa de la cámara frigorífica para vacunas.</li> <li>• Termógrafo de registro de visualización externa de la temperatura interna del gabinete de refrigeración, de lectura mensual.</li> </ul>	
• Sistema de alarma	<ul style="list-style-type: none"> <li>• Sistema de alarma de corte de energía eléctrica.</li> <li>• Sistema de alarma de fluctuaciones de temperatura mínima y máxima.</li> <li>• Sistema de iluminación de emergencia en el interior de las cámaras frigoríficas para vacunas.</li> <li>• Sistema de alarma de apertura de puerta.</li> <li>• Sistema de alarma por persona encerrada</li> </ul>	
• Sistema de monitoreo y registro continuo de las	<ul style="list-style-type: none"> <li>• Mediante data logger con 05 puntos de monitoreo en el interior de la cámara frigorífica para vacunas.</li> </ul>	





GERENCIA REGIONAL DE SALUD  
"Año del Bicentenario, de la consolidación de nuestra Independencia, y de  
la conmemoración de las Heroicas Batallas de Junín y Ayacucho"

**ANEXO 07**  
**CAMARA FRIGORIFICA INSTALADA EN EL ARV- GERESA LL (PRESENTA**  
**FALLAS RECURRENTES)**



FALLAS EN VENTILADOR DE  
LA CAMARA, PRESENCIA DE  
ECARCHA EN SU INTERIOR Y  
ALTERACIONES DE  
TEMPERATURAS



GERENCIA REGIONAL DE SALUD  
"Año del Bicentenario, de la consolidación de nuestra Independencia, y de  
la conmemoración de las Heroicas Batallas de Junín y Ayacucho"

#### ANEXO 02

Estándares de ubicación de las vacunas en cámaras de refrigeración

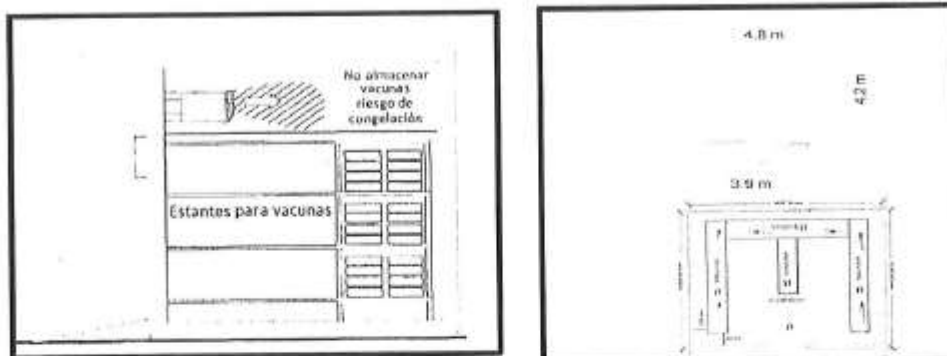

#### ANEXO 03

Incumplimiento en el ARV LL en buenas prácticas de almacenamiento (no se cumple los estándares)



#### Importante

Para determinar que los postores cuentan con las capacidades necesarias para ejecutar el contrato, el órgano encargado de las contrataciones o el comité de selección, según corresponda, incorpora los requisitos de calificación previstos por el área usuaria en el requerimiento, no pudiendo incluirse requisitos adicionales, ni distintos a los siguientes:

### 3.2. REQUISITOS DE CALIFICACIÓN

A.	<b>CAPACIDAD LEGAL</b>
	<b>HABILITACIÓN</b>
	<b><u>Requisitos:</u></b> <ul style="list-style-type: none"><li>Resolución de Autorización Sanitaria de Funcionamiento, de acuerdo con la ley de Productos Farmacéuticos, Dispositivos Médicos y Productos Sanitarios N° 29459 y el Reglamento de Establecimientos Farmacéuticos aprobado mediante Decreto Supremo N° 014-2011-SA. Los participantes deben contar con el citado documento emitido por DIGEMID. No se aceptará expedientes en trámite.</li></ul>
	<b><u>Acreditación:</u></b> <ul style="list-style-type: none"><li>Copia simple de la Resolución de Autorización Sanitaria de Funcionamiento a nombre del postor emitida por DIGEMID</li></ul>
<b>Importante</b> <p><i>De conformidad con la Opinión N° 186-2016/DTN, la habilitación de un postor, está relacionada con cierta atribución con la cual debe contar el proveedor para poder llevar a cabo la actividad materia de contratación, este es el caso de las actividades reguladas por normas en las cuales se establecen determinados requisitos que las empresas deben cumplir a efectos de estar habilitadas para la ejecución de determinado servicio o estar autorizadas para la comercialización de ciertos bienes en el mercado.</i></p>	
<b>Importante</b> <p><i>En el caso de consorcios, cada integrante del consorcio que se hubiera comprometido a ejecutar las obligaciones vinculadas directamente al objeto de la convocatoria debe acreditar este requisito.</i></p>	

B.	<b>EXPERIENCIA DEL POSTOR EN LA ESPECIALIDAD</b>
	<b><u>Requisitos:</u></b> <p>El postor debe acreditar un monto facturado acumulado equivalente a S/890,00.00(Ochecientos noventa mil con 00/100 SOLES), por la venta de bienes iguales o similares al objeto de la convocatoria, durante los ocho (8) años anteriores a la fecha de la presentación de ofertas que se computarán desde la fecha de la conformidad o emisión del comprobante de pago, según corresponda.</p> <p>En el caso de postores que declaren en el Anexo N° 1 tener la condición de micro y pequeña empresa, se acredita una experiencia de S/59,660.00 (cincuenta y nueve mil seiscientos sesenta con 00/100 soles), por la venta de bienes iguales o similares al objeto de la convocatoria, durante los ocho (8) años anteriores a la fecha de la presentación de ofertas que se computarán desde la fecha de la conformidad o emisión del comprobante de pago, según corresponda. En el caso de consorcios, todos los integrantes deben contar con la condición de micro y pequeña empresa.</p> <p>Se consideran bienes similares a los siguientes: CAMARAS FRIGORIFICAS, CAMARAS DE REFRIGERACION, EQUIPOS DE CONSERVACION, EQUIPOS DE REFRIGERACION, CONGELADORAS PARA VACUNAS DE TODO TIPO Y REFRIGERADORAS DE VACUNAS DE TODO TIPO</p>



	<p><b>Acreditación:</b></p> <p>La experiencia del postor en la especialidad se acreditará con copia simple de (i) contratos u órdenes de compra, y su respectiva conformidad o constancia de prestación; o (ii) comprobantes de pago cuya cancelación se acredite documental y fehacientemente, con voucher de depósito, nota de abono, reporte de estado de cuenta, cualquier otro documento emitido por Entidad del sistema financiero que acredite el abono o mediante cancelación en el mismo comprobante de pago<sup>9</sup> correspondientes a un máximo de veinte (20) contrataciones.</p> <p>En caso los postores presenten varios comprobantes de pago para acreditar una sola contratación, se debe acreditar que corresponden a dicha contratación; de lo contrario, se asumirá que los comprobantes acreditan contrataciones independientes, en cuyo caso solo se considerará, para la evaluación, las veinte (20) primeras contrataciones indicadas en el <b>Anexo N° 8</b> referido a la Experiencia del Postor en la Especialidad.</p> <p>En el caso de suministro, solo se considera como experiencia la parte del contrato que haya sido ejecutada durante los ocho (8) años anteriores a la fecha de presentación de ofertas, debiendo adjuntarse copia de las conformidades correspondientes a tal parte o los respectivos comprobantes de pago cancelados.</p> <p>En los casos que se acredite experiencia adquirida en consorcio, debe presentarse la promesa de consorcio o el contrato de consorcio del cual se desprenda fehacientemente el porcentaje de las obligaciones que se asumió en el contrato presentado; de lo contrario, no se computará la experiencia proveniente de dicho contrato.</p> <p>Asimismo, cuando se presenten contratos derivados de procesos de selección convocados antes del 20.09.2012, la calificación se ceñirá al método descrito en la Directiva "Participación de Proveedores en Consorcio en las Contrataciones del Estado", debiendo presumirse que el porcentaje de las obligaciones equivale al porcentaje de participación de la promesa de consorcio o del contrato de consorcio. En caso que en dichos documentos no se consigne el porcentaje de participación se presumirá que las obligaciones se ejecutaron en partes iguales.</p> <p>Si el titular de la experiencia no es el postor, consignar si dicha experiencia corresponde a la matriz en caso que el postor sea sucursal, o fue transmitida por reorganización societaria, debiendo acompañar la documentación sustentatoria correspondiente.</p> <p>Si el postor acredita experiencia de otra persona jurídica como consecuencia de una reorganización societaria, debe presentar adicionalmente el <b>Anexo N° 9</b>.</p> <p>Cuando en los contratos, órdenes de compra o comprobantes de pago el monto facturado se encuentre expresado en moneda extranjera, debe indicarse el tipo de cambio venta publicado por la Superintendencia de Banca, Seguros y AFP correspondiente a la fecha de suscripción del contrato, de emisión de la orden de compra o de cancelación del comprobante de pago, según corresponda.</p> <p>Sin perjuicio de lo anterior, los postores deben llenar y presentar el <b>Anexo N° 8</b> referido a la Experiencia del Postor en la Especialidad.</p> <div style="border: 1px solid black; padding: 5px; margin-top: 10px;"> <p><b>Importante</b></p> <p><i>En el caso de consorcios, solo se considera la experiencia de aquellos integrantes que se hayan comprometido, según la promesa de consorcio, a ejecutar el objeto materia de la convocatoria, conforme a la Directiva "Participación de Proveedores en Consorcio en las Contrataciones del Estado".</i></p> </div>
--	---

<b>C.</b>	<b>CAPACIDAD TÉCNICA Y PROFESIONAL</b>
<b>C.1</b>	<b>EXPERIENCIA DEL PERSONAL CLAVE</b>

<sup>9</sup> Cabe precisar que, de acuerdo con la **Resolución N° 0065-2018-TCE-S1 del Tribunal de Contrataciones del Estado**:

*"... el solo sello de cancelado en el comprobante, cuando ha sido colocado por el propio postor, no puede ser considerado como una acreditación que produzca fehaciencia en relación a que se encuentra cancelado. Admitir ello equivaldría a considerar como válida la sola declaración del postor afirmando que el comprobante de pago ha sido cancelado"*

*(...)*

*"Situación diferente se suscita ante el sello colocado por el cliente del postor [sea utilizando el término "cancelado" o "pagado"] supuesto en el cual sí se contaría con la declaración de un tercero que brinde certeza, ante la cual debiera reconocerse la validez de la experiencia".*

Requisitos:

Un personal profesional, Ingeniero Electrónico, mecánico, mecánico eléctrico, colegiado y habilitado, con una experiencia mínima acreditada de dos (02) años en el rubro de equipos de refrigeración.

Responsable de la instalación, capacitación al área usuaria (uso, operación y cuidado) del equipo. Se evaluará en función a la oferta de capacitación, se obliga a entregar los certificados del personal capacitado de la Entidad.

Dos (02) años de experiencia en el rubro de equipos de refrigeración, instalación y/o implementación y/o capacitación y/o mantenimiento de equipos de refrigeración, cámaras frigoríficas, cámaras de refrigeración, congeladoras y/o refrigeradora para vacunas de todo tipo.

La experiencia se contabilizará de la fecha de la colegiatura en adelante.

Acreditación:

La experiencia del personal clave se acreditará con cualquiera de los siguientes documentos: (i) copia simple de contratos y su respectiva conformidad o (ii) constancias o (iii) certificados o (iv) cualquier otra documentación que, de manera fehaciente demuestre la experiencia del personal propuesto.

**Importante**

- *El tiempo de experiencia mínimo debe ser razonable y congruente con el periodo en el cual el personal ejecutará las actividades para las que se le requiere, de forma tal que no constituya una restricción a la participación de postores.*
- *Los documentos que acreditan la experiencia deben incluir los nombres y apellidos del personal clave, el cargo desempeñado, el plazo de la prestación indicando el día, mes y año de inicio y culminación, el nombre de la Entidad u organización que emite el documento y la fecha de emisión y nombres y apellidos de quien suscribe el documento.*
- *En caso los documentos para acreditar la experiencia establezcan el plazo de la experiencia adquirida por el personal clave en meses sin especificar los días se debe considerar el mes completo.*
- *Se considerará aquella experiencia que no tenga una antigüedad mayor a veinticinco (25) años anteriores a la fecha de la presentación de ofertas.*

**Importante**

- *Si como resultado de una consulta u observación corresponde precisarse o ajustarse el requerimiento, se solicita la autorización del área usuaria y se pone de conocimiento de tal hecho a la dependencia que aprobó el expediente de contratación, de conformidad con el numeral 72.3 del artículo 72 del Reglamento.*
- *El cumplimiento de las Especificaciones Técnicas se realiza mediante la presentación de una declaración jurada. De ser el caso, adicionalmente la Entidad puede solicitar documentación que acredite el cumplimiento del algún componente de las características y/o requisitos funcionales. Para dicho efecto, consignará de manera detallada los documentos que deben presentar los postores en el literal e) del numeral 2.2.1.1 de esta sección de las bases.*
- *Los requisitos de calificación determinan si los postores cuentan con las capacidades necesarias para ejecutar el contrato, lo que debe ser acreditado documentalmente, y no mediante declaración jurada.*

**CAPÍTULO IV**  
**FACTORES DE EVALUACIÓN**

La evaluación se realiza sobre la base de cien (100) puntos.

Para determinar la oferta con el mejor puntaje y el orden de prelación de las ofertas, se considera lo siguiente:

FACTOR DE EVALUACIÓN	PUNTAJE / METODOLOGÍA PARA SU ASIGNACIÓN
<b>A. PRECIO</b>	
<p><u>Evaluación:</u> Se evaluará considerando el precio ofertado por el postor.</p> <p><u>Acreditación:</u> Se acreditará mediante el documento que contiene el precio de la oferta <b>(Anexo N° 6)</b>.</p>	<p>La evaluación consistirá en otorgar el máximo puntaje a la oferta de precio más bajo y otorgar a las demás ofertas puntajes inversamente proporcionales a sus respectivos precios, según la siguiente fórmula:</p> $P_i = \frac{O_m \times PMP}{O_i}$ <p>i = Oferta P<sub>i</sub> = Puntaje de la oferta a evaluar O<sub>i</sub> = Precio i O<sub>m</sub> = Precio de la oferta más baja PMP = Puntaje máximo del precio</p> <p>100 puntos</p>

**Importante**

*Los factores de evaluación elaborados por el órgano encargado de las contrataciones o el comité de selección, según corresponda, son objetivos y guardan vinculación, razonabilidad y proporcionalidad con el objeto de la contratación. Asimismo, estos no pueden calificar con puntaje el cumplimiento de las Especificaciones Técnicas ni los requisitos de calificación.*

## CAPÍTULO V PROFORMA DEL CONTRATO

### Importante

*Dependiendo del objeto del contrato, de resultar indispensable, puede incluirse cláusulas adicionales o la adecuación de las propuestas en el presente documento, las que en ningún caso pueden contemplar disposiciones contrarias a la normativa vigente ni a lo señalado en este capítulo.*

Conste por el presente documento, la contratación de [CONSIGNAR LA DENOMINACIÓN DE LA CONVOCATORIA], que celebra de una parte [CONSIGNAR EL NOMBRE DE LA ENTIDAD], en adelante LA ENTIDAD, con RUC N° [.....], con domicilio legal en [.....], representada por [.....], identificado con DNI N° [.....], y de otra parte [.....], con RUC N° [.....], con domicilio legal en [.....], inscrita en la Ficha N° [.....] Asiento N° [.....] del Registro de Personas Jurídicas de la ciudad de [.....], debidamente representado por su Representante Legal, [.....], con DNI N° [.....], según poder inscrito en la Ficha N° [.....], Asiento N° [.....] del Registro de Personas Jurídicas de la ciudad de [.....], a quien en adelante se le denominará EL CONTRATISTA en los términos y condiciones siguientes:

### **CLÁUSULA PRIMERA: ANTECEDENTES**

Con fecha [.....], el órgano encargado de las contrataciones o el comité de selección, según corresponda, adjudicó la buena pro de la **ADJUDICACIÓN SIMPLIFICADA N° [CONSIGNAR NOMENCLATURA DEL PROCEDIMIENTO DE SELECCIÓN]** para la contratación de [CONSIGNAR LA DENOMINACIÓN DE LA CONVOCATORIA], a [INDICAR NOMBRE DEL GANADOR DE LA BUENA PRO], cuyos detalles e importe constan en los documentos integrantes del presente contrato.

### **CLÁUSULA SEGUNDA: OBJETO**

El presente contrato tiene por objeto [CONSIGNAR EL OBJETO DE LA CONTRATACIÓN].

### **CLÁUSULA TERCERA: MONTO CONTRACTUAL**

El monto total del presente contrato asciende a [CONSIGNAR MONEDA Y MONTO], que incluye todos los impuestos de Ley.

Este monto comprende el costo del bien, todos los tributos, seguros, transporte, inspecciones, pruebas y, de ser el caso, los costos laborales conforme a la legislación vigente, así como cualquier otro concepto que pueda tener incidencia sobre la ejecución de la prestación materia del presente contrato.

### **CLÁUSULA CUARTA: DEL PAGO<sup>10</sup>**

LA ENTIDAD se obliga a pagar la contraprestación a EL CONTRATISTA en [INDICAR MONEDA], en [INDICAR EL DETALLE DEL PAGO ÚNICO O PAGOS A CUENTA, SEGÚN CORRESPONDA], luego de la recepción formal y completa de la documentación correspondiente, según lo establecido en el artículo 171 del Reglamento de la Ley de Contrataciones del Estado.

Para tal efecto, el responsable de otorgar la conformidad de la prestación deberá hacerlo en un plazo que no excederá de los siete (7) días de producida la recepción, salvo que se requiera efectuar pruebas que permitan verificar el cumplimiento de la obligación, en cuyo caso la conformidad se emite en un plazo máximo de quince (15) días, bajo responsabilidad de dicho funcionario.

LA ENTIDAD debe efectuar el pago dentro de los diez (10) días calendario siguientes de otorgada la conformidad de los bienes, siempre que se verifiquen las condiciones establecidas en el contrato para ello, bajo responsabilidad del funcionario competente.

En caso de retraso en el pago por parte de LA ENTIDAD, salvo que se deba a caso fortuito o fuerza

<sup>10</sup> En cada caso concreto, dependiendo de la naturaleza del contrato, podrá adicionarse la información que resulte pertinente a efectos de generar el pago.

mayor, EL CONTRATISTA tendrá derecho al pago de intereses legales conforme a lo establecido en el artículo 39 de la Ley de Contrataciones del Estado y en el artículo 171 de su Reglamento, los que se computan desde la oportunidad en que el pago debió efectuarse.

#### **CLÁUSULA QUINTA: DEL PLAZO DE LA EJECUCIÓN DE LA PRESTACIÓN**

El plazo de ejecución del presente contrato es de [.....], el mismo que se computa desde [CONSIGNAR SI ES DEL DÍA SIGUIENTE DEL PERFECCIONAMIENTO DEL CONTRATO, DESDE LA FECHA QUE SE ESTABLEZCA EN EL CONTRATO O DESDE LA FECHA EN QUE SE CUMPLAN LAS CONDICIONES PREVISTAS EN EL CONTRATO PARA EL INICIO DE LA EJECUCIÓN, DEBIENDO INDICAR LAS MISMAS EN ESTE ULTIMO CASO. EN LA MODALIDAD DE LLAVE EN MANO DETALLAR EL PLAZO DE ENTREGA, SU INSTALACIÓN Y PUESTA EN FUNCIONAMIENTO].

#### **CLÁUSULA SEXTA: PRESTACIONES ACCESORIAS**

“Las prestaciones accesorias tienen por objeto MANTENIMIENTO PREVENTIVO DURANTE EL PERIODO DE GARANTÍA

El monto de las prestaciones accesorias asciende a [CONSIGNAR MONEDA Y MONTO], que incluye todos los impuestos de Ley.

El plazo de ejecución de las prestaciones accesorias es de [.....], el mismo que se computa desde [CONSIGNAR SI ES DEL DÍA SIGUIENTE DEL CUMPLIMIENTO DE LAS PRESTACIONES PRINCIPALES, DESDE LA FECHA QUE SE ESTABLEZCA EN EL CONTRATO O DESDE LA FECHA EN QUE SE CUMPLAN LAS CONDICIONES PREVISTAS EN EL CONTRATO PARA EL INICIO DE LA EJECUCIÓN DE LAS PRESTACIONES ACCESORIAS, DEBIENDO INDICAR LAS MISMAS EN ESTE ULTIMO CASO].

[DE SER EL CASO, INCLUIR OTROS ASPECTOS RELACIONADOS A LA EJECUCIÓN DE LAS PRESTACIONES ACCESORIAS].”

#### **CLÁUSULA SÉTIMA: PARTES INTEGRANTES DEL CONTRATO**

El presente contrato está conformado por las bases integradas, la oferta ganadora, así como los documentos derivados del procedimiento de selección que establezcan obligaciones para las partes.

#### **CLÁUSULA OCTAVA: GARANTÍAS**

EL CONTRATISTA entregó al perfeccionamiento del contrato la respectiva garantía incondicional, solidaria, irrevocable, y de realización automática en el país al solo requerimiento, a favor de LA ENTIDAD, por los conceptos, montos y vigencias siguientes:

- De fiel cumplimiento del contrato: [CONSIGNAR EL MONTO], a través de la [INDICAR EL TIPO DE GARANTÍA PRESENTADA] N° [INDICAR NÚMERO DEL DOCUMENTO] emitida por [SEÑALAR EMPRESA QUE LA EMITE]. Monto que es equivalente al diez por ciento (10%) del monto del contrato original, la misma que debe mantenerse vigente hasta la conformidad de la recepción de la prestación.

En el caso que corresponda, consignar lo siguiente:

- Garantía fiel cumplimiento por prestaciones accesorias: [CONSIGNAR EL MONTO], a través de la [INDICAR EL TIPO DE GARANTÍA PRESENTADA] N° [INDICAR NÚMERO DEL DOCUMENTO] emitida por [SEÑALAR EMPRESA QUE LA EMITE], la misma que debe mantenerse vigente hasta el cumplimiento total de las obligaciones garantizadas.

#### **Importante**

*De conformidad con el artículo 152 del Reglamento, no se constituirá garantía de fiel cumplimiento del contrato ni garantía de fiel cumplimiento por prestaciones accesorias, en contratos cuyos montos sean iguales o menores a doscientos mil Soles (S/ 200,000.00). Dicha excepción también aplica a los contratos derivados de procedimientos de selección por relación de ítems, cuando el monto del ítem adjudicado o la sumatoria de los montos de los ítems adjudicados no supere el monto señalado anteriormente.*

**CLÁUSULA NOVENA: EJECUCIÓN DE GARANTÍAS POR FALTA DE RENOVACIÓN**

LA ENTIDAD puede solicitar la ejecución de las garantías cuando EL CONTRATISTA no las hubiere renovado antes de la fecha de su vencimiento, conforme a lo dispuesto en el literal a) del numeral 155.1 del artículo 155 del Reglamento de la Ley de Contrataciones del Estado.

**CLÁUSULA DÉCIMA: RECEPCIÓN Y CONFORMIDAD DE LA PRESTACIÓN**

La recepción y conformidad de la prestación se regula por lo dispuesto en el artículo 168 del Reglamento de la Ley de Contrataciones del Estado. La recepción será otorgada por [CONSIGNAR EL ÁREA O UNIDAD ORGÁNICA DE ALMACÉN O LA QUE HAGA SUS VECES] y la conformidad será otorgada por [CONSIGNAR EL ÁREA O UNIDAD ORGÁNICA QUE OTORGARÁ LA CONFORMIDAD] en el plazo máximo de [CONSIGNAR SIETE (7) DÍAS O MÁXIMO QUINCE (15) DÍAS, EN CASO SE REQUIERA EFECTUAR PRUEBAS QUE PERMITAN VERIFICAR EL CUMPLIMIENTO DE LA OBLIGACIÓN] días de producida la recepción.

De existir observaciones, LA ENTIDAD las comunica al CONTRATISTA, indicando claramente el sentido de estas, otorgándole un plazo para subsanar no menor de dos (2) ni mayor de ocho (8) días. Dependiendo de la complejidad o sofisticación de las subsanaciones a realizar el plazo para subsanar no puede ser menor de cinco (5) ni mayor de quince (15) días. Si pese al plazo otorgado, EL CONTRATISTA no cumpliera a cabalidad con la subsanación, LA ENTIDAD puede otorgar al CONTRATISTA periodos adicionales para las correcciones pertinentes. En este supuesto corresponde aplicar la penalidad por mora desde el vencimiento del plazo para subsanar.

Este procedimiento no resulta aplicable cuando los bienes manifiestamente no cumplan con las características y condiciones ofrecidas, en cuyo caso LA ENTIDAD no efectúa la recepción o no otorga la conformidad, según corresponda, debiendo considerarse como no ejecutada la prestación, aplicándose la penalidad que corresponda por cada día de atraso.

**CLÁUSULA UNDÉCIMA: DECLARACIÓN JURADA DEL CONTRATISTA**

EL CONTRATISTA declara bajo juramento que se compromete a cumplir las obligaciones derivadas del presente contrato, bajo sanción de quedar inhabilitado para contratar con el Estado en caso de incumplimiento.

**CLÁUSULA DUODÉCIMA: RESPONSABILIDAD POR VICIOS OCULTOS**

La recepción conforme de la prestación por parte de LA ENTIDAD no enerva su derecho a reclamar posteriormente por defectos o vicios ocultos, conforme a lo dispuesto por los artículos 40 de la Ley de Contrataciones del Estado y 173 de su Reglamento.

El plazo máximo de responsabilidad del contratista es de [CONSIGNAR TIEMPO EN AÑOS, NO MENOR DE UN (1) AÑO] año(s) contado a partir de la conformidad otorgada por LA ENTIDAD.

**CLÁUSULA DÉCIMA TERCERA: PENALIDADES**

Si EL CONTRATISTA incurre en retraso injustificado en la ejecución de las prestaciones objeto del contrato, LA ENTIDAD le aplica automáticamente una penalidad por mora por cada día de atraso, de acuerdo a la siguiente fórmula:

$$\text{Penalidad Diaria} = \frac{0.10 \times \text{monto vigente}}{F \times \text{plazo vigente en días}}$$

Donde:

**F = 0.25 para plazos mayores a sesenta (60) días o;**

**F = 0.40 para plazos menores o iguales a sesenta (60) días.**

El retraso se justifica a través de la solicitud de ampliación de plazo debidamente aprobado. Adicionalmente, se considera justificado el retraso, y en consecuencia no se aplica penalidad, cuando EL CONTRATISTA acredite, de modo objetivamente sustentado, que el mayor tiempo transcurrido no le resulta imputable. En este último caso la calificación del retraso como justificado por parte de LA ENTIDAD no da lugar al pago de gastos generales ni costos directos de ningún tipo, conforme el numeral 162.5 del artículo 162 del Reglamento de la Ley de Contrataciones del Estado.



**Importante**

*De haberse previsto establecer penalidades distintas a la penalidad por mora, incluir dichas penalidades, los supuestos de aplicación de penalidad, la forma de cálculo de la penalidad para cada supuesto y el procedimiento mediante el cual se verifica el supuesto a penalizar, conforme el artículo 163 del Reglamento de la Ley de Contrataciones del Estado.*

Estas penalidades se deducen de los pagos a cuenta o del pago final, según corresponda; o si fuera necesario, se cobra del monto resultante de la ejecución de la garantía de fiel cumplimiento.

Estos dos (2) tipos de penalidades pueden alcanzar cada una un monto máximo equivalente al diez por ciento (10%) del monto del contrato vigente, o de ser el caso, del ítem que debió ejecutarse.

Cuando se llegue a cubrir el monto máximo de la penalidad por mora o el monto máximo para otras penalidades, de ser el caso, LA ENTIDAD puede resolver el contrato por incumplimiento.

**CLÁUSULA DÉCIMA CUARTA: RESOLUCIÓN DEL CONTRATO**

Cualquiera de las partes puede resolver el contrato, de conformidad con el numeral 32.3 del artículo 32 y artículo 36 de la Ley de Contrataciones del Estado, y el artículo 164 de su Reglamento. De darse el caso, LA ENTIDAD procederá de acuerdo a lo establecido en el artículo 165 del Reglamento de la Ley de Contrataciones del Estado.

**CLÁUSULA DÉCIMA QUINTA: RESPONSABILIDAD DE LAS PARTES**

Cuando se resuelva el contrato por causas imputables a algunas de las partes, se debe resarcir los daños y perjuicios ocasionados, a través de la indemnización correspondiente. Ello no obsta la aplicación de las sanciones administrativas, penales y pecuniarias a que dicho incumplimiento diere lugar, en el caso que éstas correspondan.

Lo señalado precedentemente no exime a ninguna de las partes del cumplimiento de las demás obligaciones previstas en el presente contrato.

**CLÁUSULA DÉCIMA SEXTA: ANTICORRUPCIÓN**

EL CONTRATISTA declara y garantiza no haber, directa o indirectamente, o tratándose de una persona jurídica a través de sus socios, integrantes de los órganos de administración, apoderados, representantes legales, funcionarios, asesores o personas vinculadas a las que se refiere el artículo 7 del Reglamento de la Ley de Contrataciones del Estado, ofrecido, negociado o efectuado, cualquier pago o, en general, cualquier beneficio o incentivo ilegal en relación al contrato.

Asimismo, el CONTRATISTA se obliga a conducirse en todo momento, durante la ejecución del contrato, con honestidad, probidad, veracidad e integridad y de no cometer actos ilegales o de corrupción, directa o indirectamente o a través de sus socios, accionistas, participacionistas, integrantes de los órganos de administración, apoderados, representantes legales, funcionarios, asesores y personas vinculadas a las que se refiere el artículo 7 del Reglamento de la Ley de Contrataciones del Estado.

Además, EL CONTRATISTA se compromete a i) comunicar a las autoridades competentes, de manera directa y oportuna, cualquier acto o conducta ilícita o corrupta de la que tuviera conocimiento; y ii) adoptar medidas técnicas, organizativas y/o de personal apropiadas para evitar los referidos actos o prácticas.

Finalmente, EL CONTRATISTA se compromete a no colocar a los funcionarios públicos con los que deba interactuar, en situaciones reñidas con la ética. En tal sentido, reconoce y acepta la prohibición de ofrecerles a éstos cualquier tipo de obsequio, donación, beneficio y/o gratificación, ya sea de bienes o servicios, cualquiera sea la finalidad con la que se lo haga.

**CLÁUSULA DÉCIMA SÉTIMA: MARCO LEGAL DEL CONTRATO**

Sólo en lo no previsto en este contrato, en la Ley de Contrataciones del Estado y su Reglamento, en las directivas que emita el OSCE y demás normativa especial que resulte aplicable, serán de aplicación supletoria las disposiciones pertinentes del Código Civil vigente, cuando corresponda, y demás normas de derecho privado.

**CLÁUSULA DÉCIMA OCTAVA: SOLUCIÓN DE CONTROVERSIAS<sup>11</sup>**

Las controversias que surjan entre las partes durante la ejecución del contrato se resuelven mediante conciliación o arbitraje, según el acuerdo de las partes.

Cualquiera de las partes tiene derecho a iniciar el arbitraje a fin de resolver dichas controversias dentro del plazo de caducidad previsto en la Ley de Contrataciones del Estado y su Reglamento.

Facultativamente, cualquiera de las partes tiene el derecho a solicitar una conciliación dentro del plazo de caducidad correspondiente, según lo señalado en el artículo 224 del Reglamento de la Ley de Contrataciones del Estado, sin perjuicio de recurrir al arbitraje, en caso no se llegue a un acuerdo entre ambas partes o se llegue a un acuerdo parcial. Las controversias sobre nulidad del contrato solo pueden ser sometidas a arbitraje.

El Laudo arbitral emitido es inapelable, definitivo y obligatorio para las partes desde el momento de su notificación, según lo previsto en el numeral 45.21 del artículo 45 de la Ley de Contrataciones del Estado.

**CLÁUSULA DÉCIMA NOVENA: FACULTAD DE ELEVAR A ESCRITURA PÚBLICA**

Cualquiera de las partes puede elevar el presente contrato a Escritura Pública corriendo con todos los gastos que demande esta formalidad.

**CLÁUSULA VIGÉSIMA: DOMICILIO PARA EFECTOS DE LA EJECUCIÓN CONTRACTUAL**

Las partes declaran el siguiente domicilio para efecto de las notificaciones que se realicen durante la ejecución del presente contrato:

DOMICILIO DE LA ENTIDAD: [.....]

DOMICILIO DEL CONTRATISTA: [CONSIGNAR EL DOMICILIO SEÑALADO POR EL POSTOR GANADOR DE LA BUENA PRO AL PRESENTAR LOS REQUISITOS PARA EL PERFECCIONAMIENTO DEL CONTRATO]

La variación del domicilio aquí declarado de alguna de las partes debe ser comunicada a la otra parte, formalmente y por escrito, con una anticipación no menor de quince (15) días calendario.

De acuerdo con las bases integradas, la oferta y las disposiciones del presente contrato, las partes lo firman por duplicado en señal de conformidad en la ciudad de [.....] al [CONSIGNAR FECHA].

\_\_\_\_\_  
"LA ENTIDAD"

\_\_\_\_\_  
"EL CONTRATISTA"

**Importante**

*Este documento puede firmarse digitalmente si ambas partes cuentan con firma digital, según la Ley N° 27269, Ley de Firmas y Certificados Digitales<sup>13</sup>.*

<sup>11</sup> De acuerdo con el numeral 225.3 del artículo 225 del Reglamento, las partes pueden recurrir al arbitraje ad hoc cuando las controversias deriven de procedimientos de selección cuyo valor estimado sea menor o igual a cinco millones con 00/100 soles (S/ 5 000 000,00).



## ANEXOS

## ANEXO N° 1

### DECLARACIÓN JURADA DE DATOS DEL POSTOR

Señores

#### COMITÉ DE SELECCIÓN

#### ADJUDICACIÓN SIMPLIFICADA N° 55-2024-GERESA/LL - PRIMERA CONVOCATORIA

Presente.-

El que se suscribe, [.....], postor y/o Representante Legal de [CONSIGNAR EN CASO DE SER PERSONA JURÍDICA], identificado con [CONSIGNAR TIPO DE DOCUMENTO DE IDENTIDAD] N° [CONSIGNAR NÚMERO DE DOCUMENTO DE IDENTIDAD], con poder inscrito en la localidad de [CONSIGNAR EN CASO DE SER PERSONA JURÍDICA] en la Ficha N° [CONSIGNAR EN CASO DE SER PERSONA JURÍDICA] Asiento N° [CONSIGNAR EN CASO DE SER PERSONA JURÍDICA], **DECLARO BAJO JURAMENTO** que la siguiente información se sujeta a la verdad:

Nombre, Denominación o Razón Social :			
Domicilio Legal :			
RUC :	Teléfono(s) :		
MYPE <sup>12</sup>	Sí	No	
Correo electrónico :			

#### Autorización de notificación por correo electrónico:

Autorizo que se notifiquen al correo electrónico indicado las siguientes actuaciones:

1. Solicitud de la descripción a detalle de todos los elementos constitutivos de la oferta.
2. Solicitud de reducción de la oferta económica.
3. Solicitud de subsanación de los requisitos para perfeccionar el contrato.
4. Solicitud para presentar los documentos para perfeccionar el contrato, según orden de prelación, de conformidad con lo previsto en el artículo 141 del Reglamento.
5. Respuesta a la solicitud de acceso al expediente de contratación.
6. Notificación de la orden de compra<sup>13</sup>

Asimismo, me comprometo a remitir la confirmación de recepción, en el plazo máximo de dos (2) días hábiles de recibida la comunicación.

[CONSIGNAR CIUDAD Y FECHA]

.....  
**Firma, Nombres y Apellidos del postor o Representante legal, según corresponda**

#### Importante

*La notificación dirigida a la dirección de correo electrónico consignada se entenderá válidamente efectuada cuando la Entidad reciba acuse de recepción.*

<sup>12</sup> Esta información será verificada por la Entidad en la página web del Ministerio de Trabajo y Promoción del Empleo en la sección consulta de empresas acreditadas en el REMYPE en el link <http://www2.trabajo.gob.pe/servicios-en-linea-2-2/> y se tendrá en cuenta en caso de empate, conforme a lo previsto en el artículo 91 del Reglamento.

<sup>13</sup> Cuando el monto del valor estimado del procedimiento o del ítem no supere los doscientos mil Soles (S/ 200,000.00), en caso se haya optado por perfeccionar el contrato con una orden de compra.

**Importante**

*Cuando se trate de consorcios, la declaración jurada es la siguiente:*

**ANEXO N° 1**

**DECLARACIÓN JURADA DE DATOS DEL POSTOR**

Señores

**COMITÉ DE SELECCIÓN**

**ADJUDICACIÓN SIMPLIFICADA N° 55-2024-GERESA/LL - PRIMERA CONVOCATORIA**

Presente.-

El que se suscribe, [...], representante común del consorcio [CONSIGNAR EL NOMBRE DEL CONSORCIO], identificado con [CONSIGNAR TIPO DE DOCUMENTO DE IDENTIDAD] N° [CONSIGNAR NÚMERO DE DOCUMENTO DE IDENTIDAD], **DECLARO BAJO JURAMENTO** que la siguiente información se sujeta a la verdad:

Datos del consorciado 1					
Nombre, Denominación o Razón Social :					
Domicilio Legal :					
RUC :		Teléfono(s) :			
MYPE <sup>14</sup>		Sí		No	
Correo electrónico :					

Datos del consorciado 2					
Nombre, Denominación o Razón Social :					
Domicilio Legal :					
RUC :		Teléfono(s) :			
MYPE <sup>15</sup>		Sí		No	
Correo electrónico :					

Datos del consorciado ...					
Nombre, Denominación o Razón Social :					
Domicilio Legal :					
RUC :		Teléfono(s) :			
MYPE <sup>16</sup>		Sí		No	
Correo electrónico :					

**Autorización de notificación por correo electrónico:**

Correo electrónico del consorcio:
-----------------------------------

Autorizo que se notifiquen al correo electrónico indicado las siguientes actuaciones:

1. Solicitud de la descripción a detalle de todos los elementos constitutivos de la oferta.

<sup>14</sup> Esta información será verificada por la Entidad en la página web del Ministerio de Trabajo y Promoción del Empleo en la sección consulta de empresas acreditadas en el REMYPE en el link <http://www2.trabajo.gob.pe/servicios-en-linea-2-2/> y se tendrá en cuenta en caso de empate, conforme a lo previsto en el artículo 91 del Reglamento. Para dicho efecto, todos los integrantes del consorcio deben acreditar la condición de micro o pequeña empresa.

<sup>15</sup> Ibídem.

<sup>16</sup> Ibídem.

2. Solicitud de reducción de la oferta económica.
3. Solicitud de subsanación de los requisitos para perfeccionar el contrato.
4. Solicitud para presentar los documentos para perfeccionar el contrato, según orden de prelación, de conformidad con lo previsto en el artículo 141 del Reglamento.
5. Respuesta a la solicitud de acceso al expediente de contratación.
6. Notificación de la orden de compra<sup>17</sup>

Asimismo, me comprometo a remitir la confirmación de recepción, en el plazo máximo de dos (2) días hábiles de recibida la comunicación.

[CONSIGNAR CIUDAD Y FECHA]

.....  
**Firma, Nombres y Apellidos del representante  
común del consorcio**

**Importante**

*La notificación dirigida a la dirección de correo electrónico consignada se entenderá válidamente efectuada cuando la Entidad reciba acuse de recepción.*

---

<sup>17</sup> Cuando el monto del valor estimado del procedimiento o del ítem no supere los doscientos mil Soles (S/ 200,000.00), en caso se haya optado por perfeccionar el contrato con una orden de compra.

## ANEXO N° 2

### DECLARACIÓN JURADA (ART. 52 DEL REGLAMENTO DE LA LEY DE CONTRATACIONES DEL ESTADO)

Señores

#### COMITÉ DE SELECCIÓN

#### ADJUDICACIÓN SIMPLIFICADA N°55-2024-GERESA/LL - PRIMERA CONVOCATORIA

Presente.-

Mediante el presente el suscrito, postor y/o Representante Legal de [CONSIGNAR EN CASO DE SER PERSONA JURÍDICA], declaro bajo juramento:

- i. No haber incurrido y me obligo a no incurrir en actos de corrupción, así como a respetar el principio de integridad.
- ii. No tener impedimento para postular en el procedimiento de selección ni para contratar con el Estado, conforme al artículo 11 de la Ley de Contrataciones del Estado.
- iii. Conocer las sanciones contenidas en la Ley de Contrataciones del Estado y su Reglamento, así como las disposiciones aplicables de la Ley N° 27444, Ley del Procedimiento Administrativo General.
- iv. Participar en el presente proceso de contratación en forma independiente sin mediar consulta, comunicación, acuerdo, arreglo o convenio con ningún proveedor; y, conocer las disposiciones del Decreto Legislativo N° 1034, Decreto Legislativo que aprueba la Ley de Represión de Conductas Anticompetitivas.
- v. Conocer, aceptar y someterme a las bases, condiciones y reglas del procedimiento de selección.
- vi. Ser responsable de la veracidad de los documentos e información que presento en el presente procedimiento de selección.
- vii. Comprometerme a mantener la oferta presentada durante el procedimiento de selección y a perfeccionar el contrato, en caso de resultar favorecido con la buena pro.

[CONSIGNAR CIUDAD Y FECHA]

.....  
**Firma, Nombres y Apellidos del postor o  
Representante legal, según corresponda**

#### **Importante**

*En el caso de consorcios, cada integrante debe presentar esta declaración jurada, salvo que sea presentada por el representante común del consorcio.*

### ANEXO N° 3

#### DECLARACIÓN JURADA DE CUMPLIMIENTO DE LAS ESPECIFICACIONES TÉCNICAS

Señores

**COMITÉ DE SELECCIÓN**

**ADJUDICACIÓN SIMPLIFICADA N° 55-2024-GERESA/LL - PRIMERA CONVOCATORIA**

Presente.-

Es grato dirigirme a usted, para hacer de su conocimiento que luego de haber examinado las bases y demás documentos del procedimiento de la referencia y, conociendo todos los alcances y las condiciones detalladas en dichos documentos, el postor que suscribe ofrece el [CONSIGNAR EL OBJETO DE LA CONVOCATORIA], de conformidad con las Especificaciones Técnicas que se indican en el numeral 3.1 del Capítulo III de la sección específica de las bases y los documentos del procedimiento.

[CONSIGNAR CIUDAD Y FECHA]

.....  
**Firma, Nombres y Apellidos del postor o  
Representante legal o común, según corresponda**

#### **Importante**

*Adicionalmente, puede requerirse la presentación de documentación que acredite el cumplimiento de las especificaciones técnicas, conforme a lo indicado en el acápite relacionado al contenido de las ofertas de la presente sección de las bases.*



**ANEXO N° 4**

**DECLARACIÓN JURADA DE PLAZO DE ENTREGA**

Señores

**COMITÉ DE SELECCIÓN**

**ADJUDICACIÓN SIMPLIFICADA N° 55-2024-GERESA/LL - PRIMERA CONVOCATORIA**

Presente.-

Mediante el presente, con pleno conocimiento de las condiciones que se exigen en las bases del procedimiento de la referencia, me comprometo a entregar los bienes objeto del presente procedimiento de selección en el plazo de [CONSIGNAR EL PLAZO OFERTADO. EN CASO DE LA MODALIDAD DE LLAVE EN MANO DETALLAR EL PLAZO DE ENTREGA, SU INSTALACIÓN Y PUESTA EN FUNCIONAMIENTO].

[CONSIGNAR CIUDAD Y FECHA]

.....  
**Firma, Nombres y Apellidos del postor o  
Representante legal o común, según corresponda**

## ANEXO N° 5

### PROMESA DE CONSORCIO

(Sólo para el caso en que un consorcio se presente como postor)

Señores

#### COMITÉ DE SELECCIÓN

#### ADJUDICACIÓN SIMPLIFICADA N° 55-2024-GERESA/LL - PRIMERA CONVOCATORIA

Presente.-

Los suscritos declaramos expresamente que hemos convenido en forma irrevocable, durante el lapso que dure el procedimiento de selección, para presentar una oferta conjunta a la **ADJUDICACIÓN SIMPLIFICADA N°** [CONSIGNAR NOMENCLATURA DEL PROCEDIMIENTO]

Asimismo, en caso de obtener la buena pro, nos comprometemos a formalizar el contrato de consorcio, de conformidad con lo establecido por el artículo 140 del Reglamento de la Ley de Contrataciones del Estado, bajo las siguientes condiciones:

a) Integrantes del consorcio

1. [NOMBRE, DENOMINACIÓN O RAZÓN SOCIAL DEL CONSORCIADO 1].
2. [NOMBRE, DENOMINACIÓN O RAZÓN SOCIAL DEL CONSORCIADO 2].

b) Designamos a [CONSIGNAR NOMBRES Y APELLIDOS DEL REPRESENTANTE COMÚN], identificado con [CONSIGNAR TIPO DE DOCUMENTO DE IDENTIDAD] N° [CONSIGNAR NÚMERO DE DOCUMENTO DE IDENTIDAD], como representante común del consorcio para efectos de participar en todos los actos referidos al procedimiento de selección, suscripción y ejecución del contrato correspondiente con [CONSIGNAR NOMBRE DE LA ENTIDAD].

Asimismo, declaramos que el representante común del consorcio no se encuentra impedido, inhabilitado ni suspendido para contratar con el Estado.

c) Fijamos nuestro domicilio legal común en [.....].

d) Las obligaciones que corresponden a cada uno de los integrantes del consorcio son las siguientes:

1. OBLIGACIONES DE [NOMBRE, DENOMINACIÓN O RAZÓN SOCIAL DEL CONSORCIADO 1] [ % ]<sup>18</sup>

[DESCRIBIR LAS OBLIGACIONES DEL CONSORCIADO 1]

2. OBLIGACIONES DE [NOMBRE, DENOMINACIÓN O RAZÓN SOCIAL DEL CONSORCIADO 2] [ % ]<sup>19</sup>

[DESCRIBIR LAS OBLIGACIONES DEL CONSORCIADO 2]

TOTAL OBLIGACIONES

100%<sup>20</sup>

[CONSIGNAR CIUDAD Y FECHA]

<sup>18</sup> Consignar únicamente el porcentaje total de las obligaciones, el cual debe ser expresado en número entero, sin decimales.

<sup>19</sup> Consignar únicamente el porcentaje total de las obligaciones, el cual debe ser expresado en número entero, sin decimales.

<sup>20</sup> Este porcentaje corresponde a la sumatoria de los porcentajes de las obligaciones de cada uno de los integrantes del consorcio.

.....  
**Consortiado 1**  
**Nombres, apellidos y firma del Consortiado 1**  
**o de su Representante Legal**  
**Tipo y N° de Documento de Identidad**

.....  
**Consortiado 2**  
**Nombres, apellidos y firma del Consortiado 2**  
**o de su Representante Legal**  
**Tipo y N° de Documento de Identidad**

**Importante**

*De conformidad con el artículo 52 del Reglamento, las firmas de los integrantes del consorcio deben ser legalizadas.*

## ANEXO N° 6

### PRECIO DE LA OFERTA

Señores

**COMITÉ DE SELECCIÓN**

**ADJUDICACIÓN SIMPLIFICADA N° 55-2024-GERESA/LL - PRIMERA CONVOCATORIA**

Presente.-

Es grato dirigirme a usted, para hacer de su conocimiento que, de acuerdo con las bases, mi oferta es la siguiente:

CONCEPTO	PRECIO TOTAL
<b>TOTAL</b>	

El precio de la oferta [CONSIGNAR LA MONEDA DE LA CONVOCATORIA] incluye todos los tributos, seguros, transporte, inspecciones, pruebas y, de ser el caso, los costos laborales conforme a la legislación vigente, así como cualquier otro concepto que pueda tener incidencia sobre el costo del bien a contratar; excepto la de aquellos postores que gocen de alguna exoneración legal, no incluirán en el precio de su oferta los tributos respectivos.

[CONSIGNAR CIUDAD Y FECHA]

.....  
**Firma, Nombres y Apellidos del postor o  
Representante legal o común, según corresponda**

#### Importante

- El postor debe consignar el precio total de la oferta, sin perjuicio que, de resultar favorecido con la buena pro, presente el detalle de precios unitarios para el perfeccionamiento del contrato.*
- El postor que goce de alguna exoneración legal, debe indicar que su oferta no incluye el tributo materia de la exoneración, debiendo incluir el siguiente texto:*

*"Mi oferta no incluye [CONSIGNAR EL TRIBUTO MATERIA DE LA EXONERACIÓN]"*.

ANEXO N° 8

EXPERIENCIA DEL POSTOR EN LA ESPECIALIDAD

Señores  
**COMITÉ DE SELECCIÓN**  
**ADJUDICACIÓN SIMPLIFICADA N° 55-2024-GERESA/LL- PRIMERA CONVOCATORIA**  
Presente.-

Mediante el presente, el suscrito detalla la siguiente EXPERIENCIA EN LA ESPECIALIDAD:

Nº	CLIENTE	OBJETO DEL CONTRATO	Nº CONTRATO / O/C / COMPROBANTE DE PAGO	FECHA DEL CONTRATO O CP <sup>21</sup>	FECHA DE LA CONFORMIDAD DE SER EL CASO <sup>22</sup>	EXPERIENCIA PROVENIENTE <sup>23</sup> DE:	MONEDA	IMPORTE <sup>24</sup>	TIPO DE CAMBIO VENTA <sup>25</sup>	MONTO FACTURADO ACUMULADO <sup>26</sup>
1										
2										

<sup>21</sup> Se refiere a la fecha de suscripción del contrato, de la emisión de la Orden de Compra o de cancelación del comprobante de pago, según corresponda.

<sup>22</sup> Únicamente, cuando la fecha del perfeccionamiento del contrato, sea previa a los ocho (8) años anteriores a la fecha de presentación de ofertas, caso en el cual el postor debe acreditar que la conformidad se emitió dentro de dicho periodo.

<sup>23</sup> Si el titular de la experiencia no es el postor, consignar si dicha experiencia corresponde a la matriz en caso que el postor sea sucursal, o fue transmitida por reorganización societaria, debiendo acompañar la documentación sustentatoria correspondiente. Al respecto, según la Opinión N° 216-2017/DTN *“Considerando que la sociedad matriz y la sucursal constituyen la misma persona jurídica, la sucursal puede acreditar como suya la experiencia de su matriz”*. Del mismo modo, según lo previsto en la Opinión N° 010-2013/DTN, *“... en una operación de reorganización societaria que comprende tanto una fusión como una escisión, la sociedad resultante podrá acreditar como suya la experiencia de la sociedad incorporada o absorbida, que se extingue producto de la fusión; asimismo, si en virtud de la escisión se transfiere un bloque patrimonial consistente en una línea de negocio completa, la sociedad resultante podrá acreditar como suya la experiencia de la sociedad escindida, correspondiente a la línea de negocio transmitida. De esta manera, la sociedad resultante podrá emplear la experiencia transmitida, como consecuencia de la reorganización societaria antes descrita, en los futuros procesos de selección en los que participe”*.

<sup>24</sup> Se refiere al monto del contrato ejecutado incluido adicionales y reducciones, de ser el caso.

<sup>25</sup> El tipo de cambio venta debe corresponder al publicado por la SBS correspondiente a la fecha de suscripción del contrato, de la emisión de la Orden de Compra o de cancelación del comprobante de pago, según corresponda.

<sup>26</sup> Consignar en la moneda establecida en las bases.

Nº	CLIENTE	OBJETO DEL CONTRATO	Nº CONTRATO / O/C / COMPROBANTE DE PAGO	FECHA DEL CONTRATO O CP <sup>21</sup>	FECHA DE LA CONFORMIDAD DE SER EL CASO <sup>22</sup>	EXPERIENCIA PROVENIENTE <sup>23</sup> DE:	MONEDA	IMPORTE <sup>24</sup>	TIPO DE CAMBIO VENTA <sup>25</sup>	MONTO FACTURADO ACUMULADO <sup>26</sup>
3										
4										
5										
6										
7										
8										
9										
10										
	...									
20										
TOTAL										

[CONSIGNAR CIUDAD Y FECHA]

.....  
Firma, Nombres y Apellidos del postor o  
Representante legal o común, según corresponda



## ANEXO N° 9

### DECLARACIÓN JURADA (NUMERAL 49.4 DEL ARTÍCULO 49 DEL REGLAMENTO)

Señores  
**COMITÉ DE SELECCIÓN**  
**ADJUDICACIÓN SIMPLIFICADA N°55-2024-GERESA/LL**  
Presente.-

Mediante el presente el suscrito, postor y/o Representante Legal de [CONSIGNAR EN CASO DE SER PERSONA JURÍDICA], declaro que la experiencia que acredito de la empresa [CONSIGNAR LA DENOMINACIÓN DE LA PERSONA JURÍDICA] como consecuencia de una reorganización societaria, no se encuentra en el supuesto establecido en el numeral 49.4 del artículo 49 del Reglamento.

[CONSIGNAR CIUDAD Y FECHA]

.....  
**Firma, Nombres y Apellidos del postor o  
Representante legal, según corresponda**

#### Importante

*A efectos de cautelar la veracidad de esta declaración, el postor puede verificar la información de la Relación de Proveedores Sancionados por el Tribunal de Contrataciones del Estado con Sanción Vigente en <http://portal.osce.gob.pe/rnp/content/relación-de-proveedores-sancionados>.*

*También le asiste dicha facultad al órgano encargado de las contrataciones o al órgano de la Entidad al que se le haya asignado la función de verificación de la oferta presentada por el postor ganador de la buena pro.*

## ANEXO N° 10

### SOLICITUD DE BONIFICACIÓN DEL CINCO POR CIENTO (5%) POR TENER LA CONDICIÓN DE MICRO Y PEQUEÑA EMPRESA

Señores  
**COMITÉ DE SELECCIÓN**  
**ADJUDICACIÓN SIMPLIFICADA N° 55-2024-GERESA/LL**  
Presente.-

Mediante el presente el suscrito, postor y/o Representante legal de [CONSIGNAR EN CASO DE SER PERSONA JURÍDICA], solicito la asignación de la bonificación del cinco por ciento (5%) sobre el puntaje total obtenido, debido a que mi representada cuenta con la condición de micro y pequeña empresa.

[CONSIGNAR CIUDAD Y FECHA]

.....  
**Firma, Nombres y Apellidos del postor o  
Representante legal o común, según corresponda**

#### Importante

- *Para asignar la bonificación, el órgano encargado de las contrataciones o comité de selección, según corresponda, verifica la página web del Ministerio de Trabajo y Promoción del Empleo en la sección consulta de empresas acreditadas en el REMYPE en el link <http://www2.trabajo.gob.pe/servicios-en-linea-2-2/>.*
- *Para que un consorcio pueda acceder a la bonificación, cada uno de sus integrantes debe cumplir con la condición de micro y pequeña empresa.*

**ANEXO N° 11**

**AUTORIZACIÓN DE NOTIFICACIÓN DE LA DECISIÓN DE LA ENTIDAD SOBRE LA  
SOLICITUD DE AMPLIACIÓN DE PLAZO MEDIANTE MEDIOS ELECTRÓNICOS DE  
COMUNICACIÓN**

**(DOCUMENTO A PRESENTAR EN EL PERFECCIONAMIENTO DEL CONTRATO)**

Señores

**COMITÉ DE SELECCIÓN**

**ADJUDICACIÓN SIMPLIFICADA N° 55-2024-GERESA/LL**

Presente.-

El que se suscribe, [.....], postor adjudicado y/o Representante Legal de [CONSIGNAR EN CASO DE SER PERSONA JURÍDICA], identificado con [CONSIGNAR TIPO DE DOCUMENTO DE IDENTIDAD] N° [CONSIGNAR NÚMERO DE DOCUMENTO DE IDENTIDAD], autorizo que durante la ejecución del contrato se me notifique al correo electrónico [INDICAR EL CORREO ELECTRÓNICO] lo siguiente:

✓ Notificación de la decisión de la Entidad respecto a la solicitud de ampliación de plazo.

[CONSIGNAR CIUDAD Y FECHA]

.....  
**Firma, Nombres y Apellidos del postor o  
Representante legal o común, según  
corresponda**

**Importante**

*La notificación de la decisión de la Entidad respecto a la solicitud de ampliación de plazo se efectúa por medios electrónicos de comunicación, siempre que se cuente con la autorización correspondiente y sea posible obtener un acuse de recibo a través del mecanismo utilizado.*