

BASES ESTÁNDAR DE LICITACIÓN PÚBLICA PARA LA CONTRATACIÓN DE LA EJECUCIÓN DE OBRAS

Aprobado mediante Directiva N° 001-2019-OSCE/CD



SUB DIRECCIÓN DE NORMATIVIDAD – DIRECCIÓN TÉCNICO NORMATIVA
ORGANISMO SUPERVISOR DE LAS CONTRATACIONES DEL ESTADO - OSCE

Handwritten blue markings: a large '4' and a circled '2' with an arrow pointing to the 'Simbolo' column of the table below.

SIMBOLOGÍA UTILIZADA:

N°	Simbolo	Descripción
1	[ABC] / [.....]	La información solicitada dentro de los corchetes sombreados debe ser completada por la Entidad durante la elaboración de las bases.
2	[ABC] / [.....]	Es una indicación, o información que deberá ser completada por la Entidad con posterioridad al otorgamiento de la buena pro para el caso específico de la elaboración de la PROFORMA DEL CONTRATO; o por los proveedores, en el caso de los ANEXOS de la oferta.
3	Importante • Abc	Se refiere a consideraciones importantes a tener en cuenta por el comité de selección y por los proveedores.
4	Advertencia • Abc	Se refiere a advertencias a tener en cuenta por el comité de selección y por los proveedores.
5	Importante para la Entidad • Xyz	Se refiere a consideraciones importantes a tener en cuenta por el comité de selección y deben ser eliminados una vez culminada la elaboración de las bases.

CARACTERÍSTICAS DEL DOCUMENTO:

Las bases estándar deben ser elaboradas en formato WORD, y deben tener las siguientes características:

N°	Características	Parámetros
1	Márgenes	Superior : 2,5 cm Inferior: 2,5 cm Izquierdo: 2,5 cm Derecha: 2,5 cm
2	Fuente	Arial
3	Estilo de Fuente	Normal: Para el contenido en general Cursiva: Para el encabezado y pie de página Para las Consideraciones importantes (Ítem 3 del cuadro anterior)
4	Color de Fuente	Automático: Para el contenido en general Azul : Para las Consideraciones importantes (Ítem 3 del cuadro anterior)
5	Tamaño de Letra	16 : Para las dos primeras hojas de las Secciones General y Específica 11 : Para el nombre de los Capítulos. 10 : Para el cuerpo del documento en general 9 : Para el encabezado y pie de página Para el contenido de los cuadros, pudiendo variar, según la necesidad 8 : Para las Notas al pie
6	Alineación	Justificada: Para el contenido en general y notas al pie. Centrada : Para la primera página, los títulos de las Secciones y nombres de los Capítulos)
7	Interlineado	Simple
8	Espaciado	Anterior : 0 Posterior : 0
9	Subrayado	Para los nombres de las Secciones y para resaltar o hacer hincapié en algún concepto

INSTRUCCIONES DE USO:

- Una vez registrada la información solicitada dentro de los corchetes sombreados en gris, el texto deberá quedar en letra tamaño 10, con estilo normal, sin formato de negrita y sin sombread.
- La nota **IMPORTANTE** no puede ser modificada ni eliminada en la Sección General. En el caso de la Sección Específica debe seguirse la instrucción que se indica en dicha nota.

Elaborados en enero de 2019
Modificados en junio y diciembre de 2019, julio de 2020, julio y diciembre de 2021, septiembre de 2022
y octubre de 2022

BASES ESTÁNDAR DE LICITACIÓN PÚBLICA PARA LA CONTRATACIÓN DE LA EJECUCIÓN DE OBRAS¹

BASES INTEGRADAS

**licitación pública N°
003-2024-CS-MDI**

PRIMERA CONVOCATORIA

**CONTRATACIÓN DE LA EJECUCIÓN DE LA OBRA:
"MEJORAMIENTO DEL SERVICIO DE AGUA PARA RIEGO
EN EL CANAL DEL LATERAL HI DEL DISTRITO DE ITE -
PROVINCIA DE JORGE BASADRE - DEPARTAMENTO DE
TACNA" CUI N°2555111**

¹ Estas bases se utilizarán para la contratación de la ejecución de obras. Para tal efecto, se deberá tener en cuenta la siguiente definición:
Obra: Construcción, reconstrucción, rehabilitación, remodelación, mejoramiento, demolición, renovación, ampliación y habilitación de bienes inmuebles, tales como edificaciones, estructuras, excavaciones, perforaciones, carreteras, puentes, entre otros, que requieren dirección técnica, expediente técnico, mano de obra, materiales y/o equipos.

DEBER DE COLABORACIÓN

La Entidad y todo proveedor que se someta a las presentes Bases, sea como participante, postor y/o contratista, deben conducir su actuación conforme a los principios previstos en la Ley de Contrataciones del Estado.

En este contexto, se encuentran obligados a prestar su colaboración al OSCE y a la Secretaría Técnica de la Comisión de Defensa de la Libre Competencia del INDECOP¹, en todo momento según corresponda a sus competencias, a fin de comunicar presuntos casos de fraude, colusión y corrupción por parte de los funcionarios y servidores de la Entidad, así como los proveedores y demás actores que participan en el proceso de contratación.

De igual forma, deben poner en conocimiento del OSCE y a la Secretaría Técnica de la Comisión de Defensa de la Libre Competencia del INDECOP¹ los indicios de conductas anticompetitivas que se presenten durante el proceso de contratación, en los términos del Decreto Legislativo N° 1034, "Ley de Represión de Conductas Anticompetitivas", o norma que la sustituya, así como las demás normas de la materia.

La Entidad y todo proveedor que se someta a las presentes Bases, sea como participante, postor y/o contratista del proceso de contratación deben permitir al OSCE o a la Secretaría Técnica de la Comisión de Defensa de la Libre Competencia del INDECOP¹ el acceso a la información referida a las contrataciones del Estado que sea requerida, prestar testimonio o absolución de posiciones que se requieran, entre otras formas de colaboración.

SECCIÓN GENERAL

DISPOSICIONES COMUNES DEL PROCEDIMIENTO DE SELECCIÓN

(ESTA SECCIÓN NO DEBE SER MODIFICADA EN NINGÚN EXTREMO, BAJO SANCIÓN DE NULIDAD)

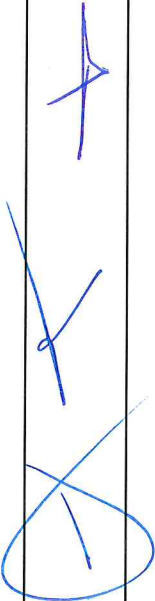

CAPÍTULO I
ETAPAS DEL PROCEDIMIENTO DE SELECCIÓN

1.1. REFERENCIAS

Quando en el presente documento se mencione la palabra Ley, se entiende que se está haciendo referencia a la Ley N° 30225, Ley de Contrataciones del Estado, y cuando se mencione la palabra Reglamento, se entiende que se está haciendo referencia al Reglamento de la Ley de Contrataciones del Estado aprobado por Decreto Supremo N° 344-2018-EF.

Las referidas normas incluyen sus respectivas modificaciones, de ser el caso.

1.2. CONVOCATORIA

Se realiza a través de su publicación en el SEACE de conformidad con lo señalado en el artículo 54 del Reglamento, en la fecha señalada en el calendario del procedimiento de selección, debiendo adjuntar las bases.

1.3. REGISTRO DE PARTICIPANTES

El registro de participantes se realiza conforme al artículo 55 del Reglamento. En el caso de un consorcio, basta que se registre uno (1) de sus integrantes.

Importante

- Para registrarse como participante en un procedimiento de selección convocado por las Entidades del Estado Peruano, es necesario que los proveedores cuenten con inscripción vigente y estar habilitados ante el Registro Nacional de Proveedores (RNP) que administra el Organismo Supervisor de las Contrataciones del Estado (OSCE). Para obtener mayor información, se puede ingresar a la siguiente dirección electrónica: www.rnp.gob.pe.
- Los proveedores que deseen registrar su participación deben ingresar al SEACE utilizando su Certificado SEACE (usuario y contraseña). Asimismo, deben observar las instrucciones señaladas en el documento de orientación "Guía para el registro de participantes electrónico" publicado en <https://www2.seace.gob.pe/>.
- En caso los proveedores no cuenten con inscripción vigente en el RNP y/o se encuentren inhabilitados o suspendidos para ser participantes, postores y/o contratistas, el SEACE restringirá su registro, quedando a potestad de estos intentar nuevamente registrar su participación en el procedimiento de selección en cualquier otro momento, dentro del plazo establecido para dicha etapa, siempre que haya obtenido la vigencia de su inscripción o quedado sin efecto la sanción que le impuso el Tribunal de Contrataciones del Estado.

1.4. FORMULACIÓN DE CONSULTAS Y OBSERVACIONES A LAS BASES

La formulación de consultas y observaciones a las bases se efectúa de conformidad con lo establecido en los numerales 72.1 y 72.2 del artículo 72 del Reglamento.

Importante

No pueden formularse consultas ni observaciones respecto del contenido de una ficha de homologación aprobada, aun cuando el requerimiento haya sido homologado parcialmente respecto a las características técnicas y/o requisitos de calificación y/o condiciones de ejecución. Las consultas y observaciones que se formulan sobre el particular, se tienen como no presentadas.

1.5. ABSOLUCIÓN DE CONSULTAS, OBSERVACIONES E INTEGRACIÓN DE BASES

La absolución de consultas, observaciones e integración de las bases se realizan conforme a las disposiciones previstas en los numerales 72.4 y 72.5 del artículo 72 del Reglamento.

Importante

- No se absolverán consultas y observaciones a las bases que se presenten en forma física.

- Cuando exista divergencia entre lo indicado en el pliego de absolución de consultas y observaciones y la integración de bases, prevalece lo absoluto en el referido pliego, sin perjuicio, del deslinde de responsabilidades correspondiente.

1.6. ELEVACIÓN AL OSCE DEL PLIEGO DE ABSOLUCIÓN DE CONSULTAS Y OBSERVACIONES E INTEGRACIÓN DE BASES

Los cuestionamientos al pliego de absolución de consultas y observaciones, así como a las bases integradas por supuestas vulneraciones a la normativa de contrataciones, a los principios que rigen la contratación pública u otra normativa que tenga relación con el objeto de la contratación, pueden ser elevados al OSCE, de acuerdo a lo indicado en los numerales del 72.8 al 72.11 del artículo 72 del Reglamento.

La solicitud de elevación para emisión de Pronunciamiento se presenta ante la Entidad, la cual debe remitir al OSCE el expediente completo, de acuerdo a lo señalado en el artículo 124 del TUO de la Ley 27444, aprobado por Decreto Supremo N° 004-2019-JUS, al día hábil siguiente de recibida dicha solicitud.

Advertencia

La solicitud de elevación al OSCE de los cuestionamientos al pliego de absolución de consultas y observaciones, así como a las Bases integradas, se realiza de manera electrónica a través del SEACE, a partir de la oportunidad en que establezca el OSCE mediante comunicado.

Importante

Constituye infracción pasible de sanción según lo previsto en el literal n) del numeral 50.1 del artículo 50 de la Ley, presentar cuestionamientos maliciosos o manifestestamente infundados al pliego de absolución de consultas y/o observaciones.

1.7. FORMA DE PRESENTACIÓN DE OFERTAS

Las ofertas se presentan conforme lo establecido en el artículo 59 del Reglamento.

Las declaraciones juradas, formularios previos a las bases que conforman la oferta deben estar debidamente firmados por el postor (firma manuscrita o digital, según la Ley N° 27269, Ley de Firmas y Certificados Digitales²). Los demás documentos deben ser visados por el postor. En el caso de persona jurídica, por su representante legal, apoderado o mandatario designado para dicho fin y, en el caso de persona natural, por este o su apoderado. No se acepta el pegado de la imagen de una firma o visto. Las ofertas se presentan foliadas.

- Los formularios electrónicos que se encuentran en el SEACE y que los proveedores deben importante

² Para mayor información sobre la normativa de firmas y certificados digitales ingresar a: <https://www.indecopi.gob.pe/web/firmas-y-certificados-digitales>

llenar para presentar sus ofertas, tienen carácter de declaración jurada.

- En caso la información contenida en los documentos escaneados que conforman la oferta no coincida con lo declarado a través del SEACE, prevalece la información declarada en los documentos escaneados.

- No se tomarán en cuenta las ofertas que se presenten en físico a la Entidad.

1.8. PRESENTACIÓN Y APERTURA DE OFERTAS

El participante presentará su oferta de manera electrónica a través del SEACE, desde las 00:01 horas hasta las 23:59 horas del día establecido para el efecto en el cronograma del procedimiento; adjuntando el archivo digitalizado que contenga los documentos que conforman la oferta de acuerdo a lo requerido en las bases.

El participante debe verificar antes de su envío, bajo su responsabilidad, que el archivo pueda ser descargado y su contenido sea legible.

Importante

Los integrantes de un consorcio no pueden presentar ofertas individuales ni conformar más de un consorcio en un procedimiento de selección, o en un determinado ítem cuando se trate de procedimientos de selección según relación de ítems.

En la apertura electrónica de la oferta, el comité de selección, verifica la presentación de lo exigido en la sección específica de las bases, de conformidad con el numeral 73.2 del artículo 73 del Reglamento. De no cumplir con lo requerido, la oferta se considera no admitida.

Asimismo, el comité de selección declara no admitidas las ofertas que se encuentran por debajo del noventa por ciento (90%) del valor referencial o que excedan en más del diez por ciento (10%) del valor referencial.

1.9. EVALUACIÓN DE LAS OFERTAS

La evaluación consiste en la aplicación de los factores de evaluación previstos en el Capítulo IV de la sección específica de las bases a las ofertas admitidas, con el objeto de determinar la oferta con el mejor puntaje y el orden de prelación de las ofertas.

Para determinar la oferta con el mejor puntaje, se toma en cuenta lo indicado en el numeral 74.2 del artículo 74 del Reglamento.

El desempate mediante sorteo se realiza de manera electrónica a través del SEACE.

Importante

En el caso de procedimientos de selección por relación de ítems cuando la obra se ejecute fuera de la provincia de Lima y Callao y el monto del valor referencial de algún ítem no supere los novecientos mil Soles (S/ 900,000.00), a solicitud del postor se asigna una bonificación equivalente al diez por ciento (10%) sobre el puntaje total obtenido en dicho ítem por los postores con domicilio en la provincia donde se ejecuta la obra, o en las provincias colindantes, sean o no pertenecientes al mismo departamento o región. El domicilio es el consignado en la constancia de inscripción ante el RNP³.

³ La constancia de inscripción electrónica se visualizará en el portal web del Registro Nacional de Proveedores: www.rnp.gob.pe

Importante

Una vez consentido el otorgamiento de la buena pro, el órgano encargado de las contrataciones o el órgano de la Entidad al que se haya asignado tal función realiza la verificación de la oferta presentada por el postor ganador de la buena pro conforme lo establecido en el numeral 64.6 del artículo 64 del Reglamento.

1.10. CALIFICACIÓN DE OFERTAS

Luego de culminada la evaluación, el comité de selección califica a los postores que obtuvieron el primer, segundo, tercer y cuarto lugar, según el orden de prelación, verificando que cumplan con los requisitos de calificación detallados en el numeral 3.2 del Capítulo III de la sección específica de las bases. La oferta del postor que no cumpla con los requisitos de calificación es descalificada.

Si alguno de los cuatro (4) postores no cumple con los requisitos de calificación, se aplica lo establecido en los numerales 75.2 y 75.3 del artículo 75 del Reglamento.

1.11. SUBSANACIÓN DE LAS OFERTAS

La subsanación de las ofertas se sujeta a lo establecido en el artículo 60 del Reglamento. La corrección aritmética a la que hace referencia el numeral 60.4 de dicho artículo procede para la ejecución de obras a suma alzada.

El plazo que se otorgue para la subsanación no puede ser inferior a un (1) día hábil.

La solicitud de subsanación se realiza de manera electrónica a través del SEACE y será remitida al correo electrónico consignado por el postor al momento de realizar su inscripción en el RNP, siendo su responsabilidad el permanente seguimiento de las notificaciones a dicho correo. La notificación de la solicitud se entiende efectuada el día de su envío al correo electrónico.

La presentación de las subsanaciones se realiza a través del SEACE. No se tomará en cuenta la subsanación que se presente en físico a la Entidad.

1.12. RECHAZO DE LAS OFERTAS

Previo al otorgamiento de la buena pro, el comité de selección revisa las ofertas económicas que cumplen los requisitos de calificación, de conformidad con lo establecido para el rechazo de ofertas, previsto en el artículo 68 del Reglamento, de ser el caso.

De rechazarse alguna de las ofertas calificadas, el comité de selección revisa el cumplimiento de los requisitos de calificación de los postores que siguen en el orden de prelación, en caso las hubiere.

1.13. OTORGAMIENTO DE LA BUENA PRO

Definida la oferta ganadora, el comité de selección otorga la buena pro, mediante su publicación en el SEACE, incluyendo el cuadro comparativo y las actas debidamente motivadas de los resultados de la admisión, no admisión, evaluación, calificación, descalificación, rechazo y el otorgamiento de la buena pro.

1.14. CONSENTIMIENTO DE LA BUENA PRO

Cuando se hayan presentado dos (2) o más ofertas, el consentimiento de la buena pro se produce a los ocho (8) días hábiles siguientes de la notificación de su otorgamiento, sin que los postores hayan ejercido el derecho de interponer el recurso de apelación.

En caso que se haya presentado una sola oferta, el consentimiento de la buena pro se produce el mismo día de la notificación de su otorgamiento.

El consentimiento del otorgamiento de la buena pro se publica en el SEACE al día hábil siguiente de producido.

CAPÍTULO II
SOLUCIÓN DE CONTROVERSIAS DURANTE EL PROCEDIMIENTO DE
SELECCIÓN

2.1. RECURSO DE APELACIÓN

A través del recurso de apelación se pueden impugnar los actos dictados durante el desarrollo del procedimiento de selección hasta antes del perfeccionamiento del contrato.

El recurso de apelación se presenta ante y es resuelto por el Tribunal de Contrataciones del Estado.

Los actos que declaren la nulidad de oficio, la cancelación del procedimiento de selección y otros actos emitidos por el Titular de la Entidad que afecten la continuidad de este, se impugnan ante el Tribunal de Contrataciones del Estado.

Importante

- Una vez otorgada la buena pro, el comité de selección, está en la obligación de permitir el acceso de los participantes y postores al expediente de contratación, salvo la información calificada como secreta, confidencial o reservada por la normativa de la materia, a más tardar dentro del día siguiente de haberse solicitado por escrito.
- Luego de otorgada la buena pro no se da a conocer las ofertas cuyos requisitos de calificación no fueron analizados y revisados por el comité de selección.
- A efectos de recoger la información de su interés, los postores pueden valerse de distintos medios, tales como: (i) la lectura y/o toma de apuntes, (ii) la captura y almacenamiento de imágenes, e incluso (iii) pueden solicitar copia de la documentación obrante en el expediente, siendo que, en este último caso, la Entidad deberá entregar dicha documentación en el menor tiempo posible, previo pago por tal concepto.
- El recurso de apelación se presenta ante la Mesa de Partes del Tribunal o ante las oficinas desconcentradas del OSCE.

2.2. PLAZOS DE INTERPOSICIÓN DEL RECURSO DE APELACIÓN

La apelación contra el otorgamiento de la buena pro o contra los actos dictados con anterioridad a ella se interpone dentro de los ocho (8) días hábiles siguientes de haberse notificado el otorgamiento de la buena pro.

La apelación contra los actos dictados con posterioridad al otorgamiento de la buena pro, contra la declaración de nulidad, cancelación y declaración de desierto del procedimiento, se interpone dentro de los ocho (8) días hábiles siguientes de haberse tomado conocimiento del acto que se desea impugnar.

CAPÍTULO III
DEL CONTRATO

3.1. PERFECCIONAMIENTO DEL CONTRATO

Los plazos y el procedimiento para perfeccionar el contrato se realiza conforme a lo indicado en el artículo 141 del Reglamento.

Para perfeccionar el contrato, el postor ganador de la buena pro debe presentar los documentos señalados en los artículos 139 y 175 del Reglamento, así como los previstos en la sección específica de las bases.

3.2. GARANTÍAS

Las garantías que deben otorgar los postores y/o contratistas, según corresponda, son las de fiel cumplimiento del contrato y por los adelantos.

3.2.1. GARANTÍA DE FIEL CUMPLIMIENTO

Como requisito indispensable para perfeccionar el contrato, el postor ganador debe entregar a la Entidad la garantía de fiel cumplimiento del mismo por una suma equivalente al diez por ciento (10%) del monto del contrato original. Esta se mantiene vigente hasta el consentimiento de la liquidación final.

3.2.2. GARANTÍA DE FIEL CUMPLIMIENTO POR PRESTACIONES ACCESORIAS

En las contrataciones que conlleven la ejecución de prestaciones accesorias, tales como mantenimiento, reparación o actividades afines, se otorga una garantía adicional por una suma equivalente al diez por ciento (10%) del monto del contrato de la prestación accesorias, la misma que debe ser renovada periódicamente hasta el cumplimiento total de las obligaciones garantizadas.

3.2.3. GARANTÍA POR ADELANTO

En caso se haya previsto en la sección específica de las bases la entrega de adelantos, el contratista debe presentar una garantía emitida por idéntico monto conforme a lo estipulado en el artículo 153 del Reglamento.

3.3. REQUISITOS DE LAS GARANTÍAS

Las garantías que se presenten deben ser incondicionales, solidarias, irrevocables y de realización automática en el país, al solo requerimiento de la Entidad. Asimismo, deben ser emitidas por empresas que se encuentren bajo la supervisión directa de la Superintendencia de Banca, Seguros y Administradoras Privadas de Fondos de Pensiones y que cuenten con clasificación de riesgo B o superior. Asimismo, deben estar autorizadas para emitir garantías; o estar consideradas en la última lista de bancos extranjeros de primera categoría que periódicamente publica el Banco Central de Reserva del Perú.

Importante

Corresponde a la Entidad verificar que las garantías presentadas por el postor ganador de la buena pro y/o contratista cumplan con los requisitos y condiciones necesarios para su aceptación eventual ejecución, sin perjuicio de la determinación de las responsabilidades funcionales que correspondan.

Advertencia

En caso de retraso en los pagos a cuenta o pago final por parte de la Entidad, salvo que se deba a caso fortuito o fuerza mayor, esta reconoce al contratista los intereses legales correspondientes, de conformidad con el artículo 39 de la Ley y los artículos 1244, 1245 y 1246 del Código Civil, debiendo repelir contra los responsables de la demora injustificada.

3.7. REAJUSTES

Los reajustes se calculan conforme lo indicado en el numeral 38.3 del artículo 38 y el artículo 195 del Reglamento.

Importante

Tanto la elaboración como la aplicación de las fórmulas polinómicas se sujetan a lo dispuesto en el Decreto Supremo N° 017-79-VC y sus modificatorias, ampliatorias y complementarias.

3.8. PENALIDADES

3.12.1. PENALIDAD POR MORA EN LA EJECUCIÓN DE LA PRESTACIÓN

En caso de retraso injustificado del contratista en la ejecución de las prestaciones objeto del contrato, la Entidad le aplica automáticamente una penalidad por mora por cada día de atraso, de conformidad con el artículo 162 del Reglamento.

3.12.2. OTRAS PENALIDADES

La Entidad puede establecer penalidades distintas a la mencionada en el numeral precedente, según lo previsto en el artículo 163 del Reglamento y lo indicado en la sección específica de las bases.

Estos dos tipos de penalidades se calculan en forma independiente y pueden alcanzar cada una un monto máximo equivalente al diez por ciento (10%) del monto del contrato vigente, o de ser el caso, del ítem que debió ejecutarse.

3.9. INCUMPLIMIENTO DEL CONTRATO

Las causales para la resolución del contrato, serán aplicadas de conformidad con el artículo 36 de la Ley y 164 del Reglamento.

3.10. DISPOSICIONES FINALES

Todos los demás aspectos del presente procedimiento no contemplados en las bases se regirán supletoriamente por la Ley y su Reglamento, así como por las disposiciones legales vigentes.

Advertencia

Los funcionarios de las Entidades no deben aceptar garantías emitidas bajo condiciones distintas a las establecidas en el presente numeral, debiendo tener en cuenta lo siguiente:

1. La clasificadora de riesgo que asigna la clasificación a la empresa que emite la garantía debe encontrarse listada en el portal web de la SBS (<http://www.sbs.gob.pe/sistema-financiero/clasificadoras-de-riesgo>).
2. Se debe identificar en la página web de la clasificadora de riesgo respectiva, cuál es la clasificación vigente de la empresa que emite la garantía, considerando la vigencia a la fecha de emisión de la garantía.
3. Para fines de lo establecido en el artículo 148 del Reglamento, la clasificación de riesgo B, incluye las clasificaciones B+ y B.
4. Si la empresa que otorga la garantía cuenta con más de una clasificación de riesgo emitida por distintas empresas listadas en el portal web de la SBS, bastará que en una de ellas cumpla con la clasificación mínima establecida en el Reglamento.

En caso exista alguna duda sobre la clasificación de riesgo asignada a la empresa emisora de la garantía, se deberá consultar a la clasificadora de riesgos respectiva.

De otro lado, además de cumplir con el requisito referido a la clasificación de riesgo, a efectos de verificar si la empresa emisora se encuentra autorizada por la SBS para emitir garantías, debe revisarse el portal web de dicha Entidad (<http://www.sbs.gob.pe/sistema-financiero/relacion-de-empresas-que-se-encontran-autorizadas-a-emitir-cartas-fianza>). Los funcionarios competentes deben verificar la autenticidad de la garantía a través de los mecanismos establecidos (consulta web, teléfono u otros) por la empresa emisora.

3.4. EJECUCIÓN DE GARANTÍAS

La Entidad puede solicitar la ejecución de las garantías conforme a los supuestos contemplados en el artículo 155 del Reglamento.

3.5. ADELANTOS

La Entidad puede establecer la entrega de adelantos directos y adelantos para materiales e insumos, y en el caso de contratos bajo la modalidad llave en mano, para equipamiento y mobiliario, de conformidad con el artículo 180 del Reglamento, siempre que ello haya sido previsto en la sección específica de las bases.

Asimismo, la Entidad puede establecer la obligación de constituir un fideicomiso para el manejo de los recursos que el contratista reciba a título de adelanto, de acuerdo al procedimiento, plazos y requisitos señalados en los artículos 184 y 185 del Reglamento.

3.6. VALORIZACIONES

Las valorizaciones son la cuantificación económica de un avance físico en la ejecución de la obra, realizada en un período determinado, tienen el carácter de pagos a cuenta y son elaboradas el último día de cada período previsto en la sección específica de las bases, por el inspector o supervisor, según corresponda y el contratista.

En caso se haya suscrito contrato con un consorcio, el pago de las valorizaciones se realizará a quien se indique en el contrato de consorcio.

SECCION ESPECIFICA

CONDICIONES ESPECIALES DEL PROCEDIMIENTO DE SELECCION

(EN ESTA SECCION LA ENTIDAD DEBERA COMPLETAR LA INFORMACION EXIGIDA, DE ACUERDO A LAS INSTRUCCIONES INDICADAS)

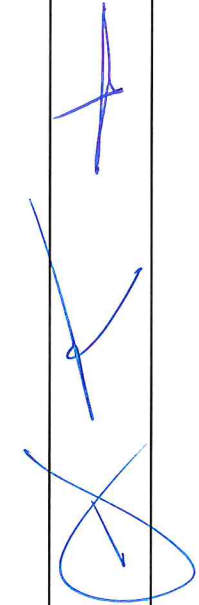

CAPITULO I
GENERALIDADES

1.1. ENTIDAD CONVOCANTE

Nombre : MUNICIPALIDAD DISTRITAL DE ITE
RUC N° : 20193065938
Domicilio legal : SEDE PRINCIPAL PAMPA ALTA S/N ITE JORGE BASADRE TACNA
Teléfono : [REDACTED]
Correo electrónico : procesos@munite.gob.pe

1.2. OBJETO DE LA CONVOCATORIA

El presente procedimiento de selección tiene por objeto la contratación de la ejecución de la obra "MEJORAMIENTO DEL SERVICIO DE AGUA PARA RIEGO EN EL CANAL DEL LATERAL HI DEL DISTRITO DE ITE - PROVINCIA DE JORGE BASADRE - DEPARTAMENTO DE TACNA" con CUI N°2555111

1.3. VALOR REFERENCIAL⁴

El valor referencial asciende a S/ 11 049,882.52 (Once millones cuarenta y nueve mil ochocientos ochenta y dos con 52/100 Soles), incluidos los impuestos de Ley y cualquier otro concepto que incida en el costo total de la ejecución de la obra. El valor referencial ha sido calculado al mes de MARZO DE 2024.

Valor Referencial (VR)	Límites ⁵	
	Superior	Superior
S/ 1 049,882.52 (Once millones cuarenta y nueve mil ochocientos ochenta y dos con 52/100 Soles)	S/ 9 944,894.27 (Nueve millones novecientos cuarenta y cuatro mil ochocientos noventa y cuatro con 27/100 Soles)	S/ 12 154,870.77 (Doce millones ciento cincuenta y cuatro mil ochocientos setenta con 77/100 Soles)

Importante

El precio de las ofertas no puede exceder los límites del valor referencial de conformidad con el numeral 28.2 del artículo 28 de la Ley.

1.4. EXPEDIENTE DE CONTRATACION

Documento y fecha de aprobación del expediente de contratación : MEMORANDO N° 339-2024-GM/MDI (04.09.2024)
Documento y fecha de aprobación del expediente técnico : Municipal N° 211-2024-Municipal (11.07.2024)
Documento y fecha de actualización del expediente técnico, de corresponder : [REDACTED]

⁴ El monto del valor referencial indicado en esta sección de las bases no debe diferir del monto del valor referencial consignado en la ficha del procedimiento en el SEACE. No obstante, de existir contradicción entre estos montos, primará el monto del valor referencial indicado en las bases aprobadas.

⁵ De acuerdo a lo señalado en el artículo 48 del Reglamento, estos límites se calculan considerando dos (2) decimales. Para ello, si el límite inferior tiene más de dos (2) decimales, se aumenta en un dígito el valor del segundo decimal, en el caso del límite superior, se considera el valor del segundo decimal sin efectuar el redondeo.

Tipo y número del procedimiento de selección que se convocó para la elaboración del expediente técnico, de : Contratación menor a 8 UIT orden de servicio N° 1420-2023

1.6. FUENTE DE FINANCIAMIENTO

RECURSOS DETERMINADOS: CANON Y SOBRE CANON

Importante
La fuente de financiamiento debe corresponder a aquella prevista en la Ley de Equilibrio Financiero del Presupuesto del Sector Público del año fiscal en el cual se convoca el procedimiento de selección.

1.6. SISTEMA DE CONTRATACIÓN

El presente procedimiento se rige por el sistema de PRECIOS UNITARIOS, de acuerdo con lo establecido en el expediente de contratación respectivo.

1.7. MODALIDAD DE EJECUCIÓN

NO APLICA

1.8. ALCANCES DEL REQUERIMIENTO

El alcance de la ejecución de la obra está definido en el Capítulo III de la presente sección de las bases.

1.9. PLAZO DE EJECUCIÓN DE LA OBRA

El plazo de ejecución de la obra materia de la presente convocatoria, es de trescientos (300) días calendario, en concordancia con lo establecido en el expediente de contratación y en el expediente técnico de obra.

1.10. COSTO DE REPRODUCCIÓN Y ENTREGA DE BASES Y DEL EXPEDIENTE TÉCNICO DE LA OBRA

Los participantes registrados tienen el derecho a recabar las bases y el expediente técnico de la obra en versión impresa o digital, según su elección, para cuyo efecto deben:

Pagar en : Unidad de tesorería de la Municipalidad Distrital de ITE

Recoger en : Unidad de Abastecimiento

Costo de bases : Impresa: S/ 5.00 soles

Costo del expediente : Impreso: S/ 584.00 soles

técnico : Digital: S/ 10.00 soles

Las bases y el expediente técnico se entregan inmediatamente después de realizado el pago correspondiente. Excepcionalmente, el expediente técnico en versión impresa puede ser entregado dentro del plazo máximo de un (1) día hábil de efectuado el pago.

Importante

- La Entidad debe entregar una constancia o formulario de cargos en donde consta que el participante recibió el expediente técnico completo. Dicha constancia o formulario debe incluir un índice del contenido del expediente técnico y número de folios correspondientes.
- El costo de entrega del ejemplar de las bases y del expediente técnico, no puede exceder el costo de su reproducción.

Advertencia

Las Entidades deben cautelar bajo responsabilidad que la versión impresa y digital del expediente técnico correspondan a la versión original del expediente técnico aprobado.

1.11. ACCESO VIRTUAL AL EXPEDIENTE TÉCNICO DE LA OBRA

El expediente técnico de la obra en versión digital se encuentra publicado en el SEACE, obligatoriamente, desde la fecha de la convocatoria del presente procedimiento de selección.

1.12. BASE LEGAL

- Ley N° 31953 Ley de Presupuesto del Sector Público para el Año Fiscal 2024
- Ley N° 31954 Ley de Equilibrio Financiero del Presupuesto del Sector Público del año fiscal 2024
- Decreto Supremo N° 011-79-VC.
- Texto único ordenado de la Ley de Contrataciones del Estado N° 30225, modificado por D. Leg. N° 1341, D. Leg. N° 1444, Ley N° 31433 y Ley N° 31535.
- Decreto Supremo N° 344-2018-EF, modificado por D. Supremo N° 377-2019-EF, D. Supremo N° 168-2020-EF, D. Supremo N° 250-2020-EF, D. Supremo N° 162-2021-EF, D. Supremo N° 234-2022-EF y D. Supremo N° 308-2022-EF.
- DECRETO SUPREMO N° 004-2019-JUS Decreto Supremo que aprueba el Texto Único Ordenado de la Ley N° 27444
- Código civil
- Directivas OSCE

Las referidas normas incluyen sus respectivas modificaciones, de ser el caso.

CAPÍTULO II
DEL PROCEDIMIENTO DE SELECCIÓN

2.1. CALENDARIO DEL PROCEDIMIENTO DE SELECCIÓN

Según el cronograma de la ficha de selección de la convocatoria publicada en el SEACE.

Importante

De conformidad con la vigesimosegunda Disposición Complementaria Final del Reglamento, en caso la Entidad (Ministerios y sus organismos públicos, programas o proyectos adscritos) haya difundido el requerimiento a través del SEACE siguiendo el procedimiento establecido en dicha disposición, no procede formular consultas u observaciones al requerimiento.

2.2. CONTENIDO DE LAS OFERTAS

La oferta contendrá, además de un índice de documentos⁶, la siguiente documentación:

2.2.1. Documentación de presentación obligatoria

2.2.1.1. Documentos para la admisión de la oferta

- a) Declaración jurada de datos del postor. (Anexo N° 1)

- b) Documento que acredite la representación de quien suscribe la oferta.

En caso de persona jurídica, copia del certificado de vigencia de poder del representante legal, apoderado o mandatario designado para tal efecto.

En caso de persona natural, copia del documento nacional de identidad o documento análogo, o del certificado de poder otorgado por persona natural, del apoderado o mandatario, según corresponda.

En el caso de consorcios, este documento debe ser presentado por cada uno de los integrantes del consorcio que suscriba la promesa de consorcio, según corresponda.

Advertencia

De acuerdo con el artículo 4 del Decreto Legislativo N° 1246, las Entidades están prohibidas de exigir a los administrados o usuarios la información que puedan obtener directamente mediante la interoperabilidad a que se refieren los artículos 2 y 3 de dicho Decreto Legislativo. En esa medida, si la Entidad es usuaria de la Plataforma de Interoperabilidad del Estado – PIDE⁷ y siempre que el servicio web se encuentre activo en el Catálogo de Servicios de dicha plataforma, no responderá exigir el certificado de vigencia de poder y/o documento nacional de identidad.

- c) Declaración jurada de acuerdo con el literal b) del artículo 52 del Reglamento. (Anexo N° 2)
- d) Declaración jurada de cumplimiento del Expediente Técnico, según el numeral 3.1 del Capítulo III de la presente sección. (Anexo N° 3)

⁶ La omisión del índice no determina la no admisión de la oferta.

⁷ Para mayor información de las Entidades usuarias y del Catálogo de Servicios de la Plataforma de Interoperabilidad del Estado – PIDE ingresar al siguiente enlace <https://www.gob.pe/modulos/gob.pe/interoperabilidad/>

- e) Declaración jurada de plazo de ejecución de la obra. (Anexo N° 4)

- f) Promesa de consorcio con firmas legalizadas, de ser el caso, en la que se consigne los integrantes, el representante común, el domicilio común y las obligaciones a las que se compromete cada uno de los integrantes del consorcio, así como el porcentaje equivalente a dichas obligaciones. (Anexo N° 5)

- g) El precio de la oferta en SOLES y:

- ✓ El desagregado de partidas, cuando el procedimiento se haya convocado a suma alzada.
- ✓ Los precios unitarios, considerando las partidas según lo previsto en el último párrafo del literal b) del artículo 35 del Reglamento.

Asimismo, la oferta incluye el monto de la prestación accesoria, cuando corresponda. (Anexo N° 6)

El precio total de la oferta y los subtotales que lo componen deben ser expresados con dos (2) decimales. Los precios unitarios pueden ser expresados con más de dos (2) decimales.

Importante

- El comité de selección no puede incorporar documentos adicionales para la admisión de la oferta a los establecidos en este acápite.
- El análisis de precios unitarios y el detalle de los gastos generales fijos y variables de la oferta se presentan para el perfeccionamiento del contrato.
- El comité de selección declara no admitir las ofertas que no se encuentren dentro de los límites del valor referencial previstos en el numeral 28.2 del artículo 28 de la Ley. Asimismo, verifica la presentación de los documentos requeridos. De no cumplir con lo requerido, la oferta se considera no admitida.

2.2.1.2. Documentos para acreditar los requisitos de calificación

Incorporar en la oferta los documentos que acreditan los "Requisitos de Calificación" que se detallan en el numeral 3.2 del Capítulo III de la presente sección de las bases.

2.2.2. Documentación de presentación facultativa:

Importante para la Entidad

- En caso el comité de selección considere evaluar otros factores además del precio, incluir el siguiente literal:
- a) Incorporar en la oferta los documentos que acreditan los "Factores de Evaluación" establecidos en el Capítulo IV de la presente sección de las bases, a efectos de obtener el puntaje previsto en dicho Capítulo para cada factor.
- b) Solicitud de bonificación del cinco por ciento (5%) por tener la condición de micro y pequeña empresa (Anexo N°10).

Advertencia

El comité de selección no podrá exigir al postor la presentación de documentos que no hayan sido indicados en los acápites "Documentos para la admisión de la oferta", "Requisitos de calificación" y "Factores de evaluación".

2.3. REQUISITOS PARA PERFECCIONAR EL CONTRATO

El postor ganador de la buena pro debe presentar los siguientes documentos para perfeccionar el contrato:

- a) Garantía de fiel cumplimiento del contrato.
- b) Garantía de fiel cumplimiento por prestaciones accesorias, de ser el caso.
- c) Solicitud para la constitución del fideicomiso, en el marco de lo establecido en el literal a) del numeral 184.9 del artículo 184 del Reglamento, de ser el caso⁹.
- d) Contrato de consorcio con firmas legalizadas ante Notario de cada uno de los integrantes, de ser el caso.
- e) Código de cuenta interbancaria (CCI) o, en el caso de proveedores no domiciliados, el número de su cuenta bancaria y la entidad bancaria en el exterior.
- f) Copia de la vigencia del poder del representante legal de la empresa que acredite que cuenta con facultades para perfeccionar el contrato, cuando corresponda.
- g) Copia de DNI del postor en caso de persona natural, o de su representante legal en caso de persona jurídica.

Advertencia

De acuerdo con el artículo 4 del Decreto Legislativo N° 1246, las Entidades están prohibidas de exigir a los administrados o usuarios la información que puedan obtener directamente mediante la interoperabilidad a que se refieren los artículos 2 y 3 de dicho Decreto Legislativo. En esa medida, si la Entidad es usuaria de la Plataforma de Interopeabilidad del Estado – PIDE⁹ y siempre que el servicio web se encuentre activo en el Catálogo de Servicios de dicha plataforma, no corresponderá exigir los documentos previstos en los literales e) y f).

- h) Autorización de notificación de la decisión de la Entidad sobre la solicitud de ampliación de plazo mediante medios electrónicos de comunicación¹⁰, (Anexo N° 12)
- i) Constancia de capacidad libre de contratación expedida por el RNP¹¹.
- k) Programa de Ejecución de Obra (CPM) el cual presenta la ruta crítica y el calendario de avance de obra valorizado.
- l) Calendario de adquisición de materiales e insumos necesarios para la ejecución de obra, en concordancia con el calendario de avance de obra valorizado. Este calendario se actualiza con cada ampliación de plazo otorgada, en concordancia con el calendario de avance de obra valorizado vigente.
- m) Calendario de utilización de equipo, en caso la naturaleza de la contratación lo requiera. Memoria en la que se señalen las consideraciones que se han tomado en cuenta para la elaboración de los documentos indicados en los literales k) l) y m).
- o) Análisis de precios unitarios de las partidas y detalle de los gastos generales fijos y variables de la oferta, en caso de obras sujetas a precios unitarios¹².
- p) Desagregado por partidas que dio origen a la oferta, en caso de obras a suma alzada.
- q) Copia de documentos que sustenten la propiedad, la posesión, el compromiso de compra venta o alquiler u otro documento que acredite la disponibilidad del requisito de calificación de equipamiento estratégico. En el caso que el postor ganador sea un consorcio o de uno de sus integrantes.
- r) Copia de los diplomas que acrediten la formación académica requerida del plantel profesional clave, en caso que el grado o título profesional requerido no se encuentre

⁹ Cuando la Entidad no haya incorporado en las bases la obligación de constituir un fideicomiso para la administración de los adelantos destinados a la ejecución de obra, el postor adjudicado puede presentar la solicitud para la constitución del fideicomiso.

¹⁰ En tanto se implemente la funcionalidad en el SEACE, de conformidad con la Primera Disposición Complementaria Transitoria del Decreto Supremo N° 234-2022-EF.

¹¹ Este requisito no aplica para procedimientos de contratación directa por la causal de carácter de secreto, secreto militar o por razones de orden interno.

¹² La Entidad puede requerir este documento en caso de obras a suma alzada.

- s) Copia de (i) contratos y su respectiva conformidad o (ii) constancias o (iii) certificaciones o (iv) de la Superintendencia Nacional de Educación Superior Universitaria – SUNEDU¹³.

publicado en el Registro Nacional de Grados Académicos y Títulos Profesionales a cargo de la Superintendencia Nacional de Educación Superior Universitaria – SUNEDU¹³.

La Entidad debe aceptar las diferentes denominaciones utilizadas para acreditar la carrera profesional requerida, aun cuando no coincida literalmente con aquella prevista en los requisitos de calificación (por ejemplo Ingeniería Ambiental, Ingeniería en Gestión Ambiental, Ingeniería y Gestión Ambiental u otras denominaciones).

- Los documentos que acreditan la experiencia del personal deben incluir como mínimo los nombres y apellidos del profesional, el cargo desempeñado, el plazo de la prestación nombres y apellidos de emisión y nombres y apellidos de quien suscribe el documento.
- En caso estos documentos establezcan el plazo de la experiencia adquirida por el profesional en meses sin especificar los días la Entidad debe considerar el mes completo.
- De presentarse experiencia ejecutada paralelamente (traslap), para el cómputo del tiempo de dicha experiencia sólo se considerará una vez el periodo traslapado. No obstante, de presentarse periodos traslapados en el residente de obra, no se considera ninguna de las experiencias acreditadas, salvo la ejecución de obras por paquete.
- Se considerará aquella experiencia que no tenga una antigüedad mayor a veinticinco (25) años anteriores a la fecha de la presentación de ofertas.

Asimismo, la Entidad debe valorar de manera integral los documentos presentados para acreditar dicha experiencia. En tal sentido, aun cuando en los documentos presentados la denominación del cargo o puesto no coincida literalmente con aquella prevista en los requisitos de calificación, se deberá validar la experiencia si las actividades que realizó el profesional corresponden con la función propia del cargo o puesto requerido.

- Cuando el postor ganador de la buena pro presenta como plantel profesional clave a profesionales que se encuentran prestando servicios como residente o supervisor en obras contratadas por la Entidad que no cuentan con recepción, procede otorgar plazo adicional para subsanar, conforme lo previsto en el literal a) del artículo 141 del Reglamento.
- En caso que el postor ganador de la buena pro sea un consorcio, las garantías que presente este para el perfeccionamiento del contrato, así como durante la ejecución contractual, de ser el caso, además de cumplir con las condiciones establecidas en el artículo 33 de la Ley y en el artículo 148 del Reglamento, deben consignar expresamente el nombre completo o la denominación o razón social de los integrantes del consorcio, en calidad de garantizados, de lo contrario no podrán ser aceptadas por las Entidades. No cumple el requisito antes indicado si se consigna únicamente la denominación del consorcio, conforme lo dispuesto en la Directiva "Participación de Proveedores en Consorcio en las Contrataciones del Estado".

Importante

- Corresponde a la Entidad verificar que las garantías presentadas por el postor ganador de la buena pro cumplan con los requisitos y condiciones necesarios para su aceptación y eventual ejecución, sin perjuicio de la determinación de las responsabilidades funcionales que correspondan.
- De conformidad con el Reglamento Consular del Perú aprobado mediante Decreto Supremo N° 076-2005-RE para que los documentos públicos y privados extendidos en el exterior tengan validez en el Perú, deben estar legalizados por los funcionarios consulares peruanos

- La Entidad no puede exigir documentación o información adicional a la consignada en el presente numeral para el perfeccionamiento del contrato.
- El caso bastará con que estos cuenten con la Apostilla de la Haya".
- documentos públicos emitidos en países que formen parte del Convenio de la Apostilla, en y referendados por el Ministerio de Relaciones Exteriores del Perú, salvo que se trate de

2.4. PERFECCIONAMIENTO DEL CONTRATO

El contrato se perfecciona con la suscripción del documento que lo contiene. Para dicho efecto el postor ganador de la buena pro, dentro del plazo previsto en el artículo 141 del Reglamento, debe presentar la documentación requerida en LA MESA DE PARTES DE LA ENTIDAD SITO EN CENTRO CIVICO PAMPA ALTA SIN ITE.

Importante para la Entidad

Esta disposición sólo debe ser incluida en el caso que la Entidad considere la entrega del adelanto directo y para materiales e insumos:

2.5. ADELANTOS¹⁶

2.5.1. ADELANTO DIRECTO

"La Entidad NO otorgará ADELANTO DIRECTO

2.5.2. ADELANTO PARA MATERIALES E INSUMOS

"La Entidad NO otorgará adelantos para materiales e insumos.

2.6. VALORIZACIONES

El periodo de valorización será MENSUAL

Importante

- Cuando el periodo de valorización establecido por la Entidad sea el mensual, el plazo del pago de la valorización se registrá por lo dispuesto en el numeral 194.7 del artículo 194 del Reglamento. En cambio, si la Entidad prevé un periodo de valorización distinto al mensual, se debe establecer los plazos y procedimiento aplicables para la valorización, teniendo en consideración lo dispuesto en el numeral 194.6 del referido artículo, así como el plazo para el pago de las valorizaciones.
- Las valorizaciones de obra se presentan a través del módulo de ejecución contractual del SEACE. Dicha obligación aplica a los contratos de obra que deriven de procedimientos de selección para la ejecución de obras, convocados a partir de la entrada en vigencia de la Directiva N° 001-2022-OSCE/CD "Gestión de las valorizaciones de obra a través del SEACE"¹⁶. Mediante comunicado el OSCE publica y difunde la relación de Entidades obligadas a usar la sección de valorizaciones electrónicas como medio para la gestión de las valorizaciones de obra. El primer listado de entidades obligadas se encuentra publicado en el siguiente enlace: <https://www.gob.pe/institucion/osce/noticias/575017-comunicado-n-001-2022-osce>

2.7. PLAZO PARA EL PAGO DEL SALDO DE LA LIQUIDACIÓN DEL CONTRATO DE OBRA

La Entidad o el contratista, según corresponda, deben efectuar el pago del monto

¹⁴ Según lo previsto en la Opinión N° 009-2016/DTN.

¹⁵ Si la Entidad ha previsto la entrega de adelantos, debe prever el procedimiento para su entrega, conforme a lo previsto en los artículos 181 y 182 del Reglamento.

¹⁶ Aprobada mediante Resolución N° 002-2022-OSCE-PRE y modificada mediante Resolución N° 042-2022-OSCE/PRE, publicadas en el Diario Oficial El Peruano el 10 de enero de 2022 y 5 de marzo de 2022, respectivamente.

correspondiente al saldo de la liquidación del contrato de obra, en el plazo de treinta (30) días calendario, computados desde el día siguiente del consentimiento de la liquidación. Para tal efecto, la parte que solicita el pago debe presentar el comprobante de pago respectivo.

Descripción	Canal Lateral L2-I-1	Canal Lateral L2-I-2
Datos Técnicos del Perfil	<p>- Longitud de Canal: KM 1+257</p> <p>- No se ha considerado la demolición de coronas</p> <p>- Se ha considerado la demolición de coronas de canal $e=0.15m$; $1.264.00m$</p> <p>- Se ha considerado encimado de canal de concreto $f'c=175 \text{ kg/cm}^2$; $1.264.00 \text{ m}$</p> <p>- Se ha considerado la construcción de un pase vehicular;</p> <p>- Se ha considerado la construcción de pozo de dissipador de energía; 5 und.</p> <p>- Se ha considerado la instalación de compuerta metálica de $F^\circ G^\circ 0.60 \times 0.70m$ c/limon: 05 und</p> <p>- Se ha considerado la instalación de compuerta metálica de $F^\circ G^\circ 0.60 \times 0.60m$; 05 und</p> <p>- Se ha considerado la construcción de compuerta metálica de $F^\circ G^\circ 0.60 \times 0.60m$; 05 und</p>	<p>- Longitud de Canal: KM 1+336</p> <p>- Longitud de Canal: KM 1+336</p> <p>- Se ha considerado la construcción del canal de concreto $f'c=175 \text{ kg/cm}^2$; $1.136.00m$</p> <p>- Se ha considerado la construcción de pase vehicular; 12 und.</p> <p>- Se ha considerado la construcción de pozo de dissipador de energía; 5 und.</p> <p>- Se ha considerado la instalación de compuerta metálica de $F^\circ G^\circ 0.60 \times 0.70m$ c/limon: 05 und</p> <p>- Se ha considerado la instalación de compuerta metálica de $F^\circ G^\circ 0.60 \times 0.60m$; 05 und</p> <p>- Se ha considerado la construcción de compuerta metálica de $F^\circ G^\circ 0.60 \times 0.60m$; 05 und</p>
Datos Técnicos Exp. Tec. Act.	<p>- Longitud de Canal: KM 1+356</p> <p>- Se ha considerado la demolición del canal lateral L2-I-1; $1.276.82 \text{ m}$</p> <p>- Se ha considerado la construcción de canal de concreto $f'c=210 \text{ kg/cm}^2$ + aditivo impermeabilizante de sección rectangular de $1.956.07m$</p> <p>- Se ha considerado una base con material afirmado de $e=0.10m$ a lo largo del fondo del canal;</p> <p>- Se ha proyectado la construcción de pases vehicular y peatonal; 07 und.</p> <p>- Cuenta con apoyos de concreto de $f'c=210 \text{ kg/cm}^2$ y losa maciza de concreto armado $f'c=210 \text{ kg/cm}^2$</p> <p>- Se ha proyectado la construcción de tomas laterales y 2 partidores de concreto armado de $f'c=210 \text{ kg/cm}^2$ con aditivo impermeabilizante.</p> <p>- Se realizará la instalación de compuertas metálicas de $0.50x1.20m$ con marco y hoja de compuerta de $inox$ y el mecanismo de izaje será de acero LAC; 02 und.</p> <p>- Se realizará las instalación de compuertas metálicas tipo tarjeta de $inox 0.50x0.50m$; 07 und</p> <p>- Se realizará la instalación de marco de $inox$ de $0.50x0.50m$ para compuerta tipo tarjeta; 14 und.</p> <p>- Longitud de Canal: KM 1+233</p> <p>- Se ha considerado la construcción de canal de concreto $f'c=210 \text{ kg/cm}^2$ + aditivo impermeabilizante de sección rectangular de $1.233.36m$</p> <p>- Se ha considerado una base con material afirmado de $e=0.10m$ a lo largo del fondo del canal;</p> <p>- Se ha proyectado la construcción de pases vehicular y peatonal; 04 und.</p> <p>- Cuenta con apoyos de concreto de $f'c=210 \text{ kg/cm}^2$ y losa maciza de concreto armado $f'c=210 \text{ kg/cm}^2$</p> <p>- Se ha proyectado la construcción de tomas laterales de concreto armado de $f'c=210 \text{ kg/cm}^2$ con aditivo impermeabilizante.</p> <p>- Se realizará las instalación de compuertas metálicas tipo tarjeta de $inox 0.50x0.50m$; 17 und</p> <p>- Se realizará la instalación de compuertas metálicas tipo tarjeta de $inox 0.50x0.50m$; 17 und</p> <p>- Se realizará la instalación de marco de $inox$ de $0.50x0.50m$ para compuerta tipo tarjeta; 34 und.</p>	<p>- Longitud de Canal: KM 1+233</p> <p>- Se ha considerado la construcción de canal de concreto $f'c=210 \text{ kg/cm}^2$ + aditivo impermeabilizante de sección rectangular de $1.233.36m$</p> <p>- Se ha considerado una base con material afirmado de $e=0.10m$ a lo largo del fondo del canal;</p> <p>- Se ha proyectado la construcción de pases vehicular y peatonal; 04 und.</p> <p>- Cuenta con apoyos de concreto de $f'c=210 \text{ kg/cm}^2$ y losa maciza de concreto armado $f'c=210 \text{ kg/cm}^2$</p> <p>- Se ha proyectado la construcción de tomas laterales de concreto armado de $f'c=210 \text{ kg/cm}^2$ con aditivo impermeabilizante.</p> <p>- Se realizará las instalación de compuertas metálicas tipo tarjeta de $inox 0.50x0.50m$; 17 und</p> <p>- Se realizará la instalación de compuertas metálicas tipo tarjeta de $inox 0.50x0.50m$; 17 und</p> <p>- Se realizará la instalación de marco de $inox$ de $0.50x0.50m$ para compuerta tipo tarjeta; 34 und.</p>

El Distrito de Ite, se ubica en la Región Tacna, Provincia Jorge Basadre.
Distritos : Ite
Provincia : Jorge Basadre
Departamento : Tacna
Región : Tacna



IMAGEN N° 1: MAPA PROVINCIAL DE JORGE BASADRE



• UBICACIÓN GEOGRÁFICA

El Distrito de Ite se ubica en el extremo noreste del Departamento de Tacna, entre las coordenadas geográficas 16°17'04" y 17°50'27" latitud sur, y 70°57'47" de longitud oeste, sus niveles altitudinales fluctúan entre los 20 m.s.n.m. (Humedales) y más de 320 m.s.n.m.
Latitud Sur : 17°50'27"
Longitud Oeste : 70°57'47"
Altitud : 175 msnm

Descripción	
Canal Lateral L2-4	- Longitud de Canal: KM 0+551 m - No se ha considerado la demolición del canal existente. - Se ha considerado la construcción de canal de concreto $f'c=175 \text{ kg/cm}^2$: 509.00 m. - Se ha considerado una base con material afirmado de $e=0.10 \text{ m}$ a lo largo del fondo del canal. - Se ha considerado la construcción de pozo de disipador de energía: 3 und. - Se ha considerado la instalación de compuerta metálica de $F^{\circ}G^{\circ} 0.60 \times 0.70 \text{ m}$ cilíndrica: 03 und - Se ha considerado la instalación de compuerta metálica de $F^{\circ}G^{\circ} 0.60 \times 0.60 \text{ m}$: 03 und - Se ha considerado la construcción de 05 tomas laterales de concreto armado de $f'c=210 \text{ kg/cm}^2$ - Se ha proyectado la construcción de 05 tomas laterales de concreto armado de $f'c=210 \text{ kg/cm}^2$ con aditivo impermeabilizante. - Se realizará la instalación de compuertas metálicas tipo tarjeta de inox $0.50 \times 0.50 \text{ m}$: 5 und - Se realizará la instalación de marco de inox de $0.50 \times 0.50 \text{ m}$ para compuerta tipo tarjeta: 10 und.
Canal Lateral L3-4-5	- Longitud de Canal: KM 0+600.00 m - Se considerado la construcción canal de concreto $f'c=210 \text{ kg/cm}^2$ + aditivo impermeabilizante de sección rectangular de: 600.00m - Se ha considerado una base con material afirmado de $e=0.10 \text{ m}$ a lo largo del fondo del canal. - Se ha proyectado la construcción de pases vehicular y peatonal: 01 und. Cuenta con apoyos de concreto de $f'c=210 \text{ kg/cm}^2$ y losa maciza de concreto armado $f'c=210 \text{ kg/cm}^2$ - Se ha proyectado la construcción de 11 tomas laterales de concreto armado de $f'c=210 \text{ kg/cm}^2$ - Se ha proyectado la construcción de 11 tomas laterales de concreto armado de $f'c=210 \text{ kg/cm}^2$ con aditivo impermeabilizante. - Se realizará la instalación de compuertas metálicas tipo tarjeta de inox $0.50 \times 0.50 \text{ m}$: 22 und - Se realizará la instalación de marco de inox de $0.50 \times 0.50 \text{ m}$ para compuerta tipo tarjeta: 10 und.

- El proyecto se justifica por la necesidad de recurso hídrico que tiene el sector, que ve disminuidas las capacidades para el cultivo y producción de los terrenos agrícolas, disminuyendo la economía de la población del distrito, que en casi el 100% dependen económicamente de esta actividad.
- METAS DEL PROYECTO
- El Proyecto está conformado por dos componentes los cuales se detallan:
 - COMPONENTE N°01: Adecuada Infraestructura de Riego
 - Adecuada Infraestructura de Riego que comprende las Obras Provisionales, Mejoramiento del Canal de Concreto Lateral HI, Implementación de Pases Vehiculares, Implementación de Tomas Laterales, Actividades de Mitigación y Monitoreo Ambiental.
 - COMPONENTE N°02: Suficiente conocimiento en manejo de agua para riego
 - Capacitación: Conocimiento en Manejo de Agua para Riego.
 - UBICACIÓN DEL PROYECTO
 - UBICACIÓN POLÍTICA

- Comisión de Usuarios
- Sub Sector Hidráulico Ite
- Sector Hidráulico Menor Locumba Clase A
- Lateral HI

• ACCESIBILIDAD A LA ZONA DE INFLUENCIA

El acceso desde la ciudad de Lima es a través de la carretera Panamericana Sur hasta la altura del kilómetro 1208. Por carretera asfaltada (a la margen derecha de la carretera Panamericana Sur y la Carretera Departamental TA-101) en dirección a Tacna.

De allí se va por una trocha hasta llegar al cauce del río Locumba, donde se desarrolló los estudios básicos. Los accesos a los diversos sitios donde se desarrolla la actividad agrícola en la Comisión de Usuarios de Ite, son cercanos a la carretera TA-101, por tanto, no se dificulta llegar a ellos.

Vías de Comunicación		Distancia (km.)	Tipo Vía	Tiempo (hrs.)
Lima - Cruce Carretera TA-101	Asfaltada	1286.00	Asfaltada	18.00
	Panamericana Sur - Ite	26.00	Asfaltada	0.30

Cuadro N° 2: Accesibilidad a la zona del proyecto

Pto.	COORDENADAS	Lateral HI	Cuadro N° 3: Coordenadas de inicio de los laterales de riego	
			ESTE	NORTE
1			290290.559	8024171.584

Cuadro N° 4: Lugares de riego en Ite

Nro.	COMISIÓN DE USUARIOS	LUGAR DE BENEFICIO	ITE	
1			Camitara	
2			Pampa Alta	
3			Pampa Baja	
4			Alfariño	

• LÍMITES DEL ÁREA DE ESTUDIO

Los límites geográficos del distrito de Ite son:

- Por el Norte : Provincia de Ilo (Moquegua).
- Por el Sur : Distrito de Sama Las Yaras.
- Por el Este : Con el Distrito de Locumba.
- Por el Oeste : Con el Océano Pacífico, distrito Tacna.

• ESTADO DE LOS CANALES EXISTENTES

El canal existente actualmente abastece de agua para riego al lateral HI permitiendo regar sus campos de cultivo. Por sus características del estado actual de la infraestructura de riego se puede apreciar que no se encuentra en un funcionamiento óptimo, evidenciándose pérdidas de agua por conducción situación que impide contar con mayor área de cultivo y mayor rendimiento de los mismos. En tal sentido, se ha visto en la necesidad de plantear una alternativa que permita solucionar o minimizar la problemática existente.

Los canales actualmente presentan fisuras, estas vienen presentado debido a la antigüedad de la construcción, así como a posibles acciones de presión del terreno, el cual se viene dando por la crecida de la vegetación de los bordes del canal, donde la humedad de las filtraciones es en mayor cantidad

Se ha podido evidenciar el estado de deterioro total del canal de concreto (foto 01), las juntas actualmente se encuentran deterioradas y en algunos casos inexistentes, donde la vegetación ingreso en totalmente en dichas juntas.



Imagen N° 3: Mapa Provincial de Jorge Basadre

Unidad Hidrográfica : Región Hidrográfica del Pacífico.

Vertiente : Océano Pacífico.

Cuenca : Río Locumba

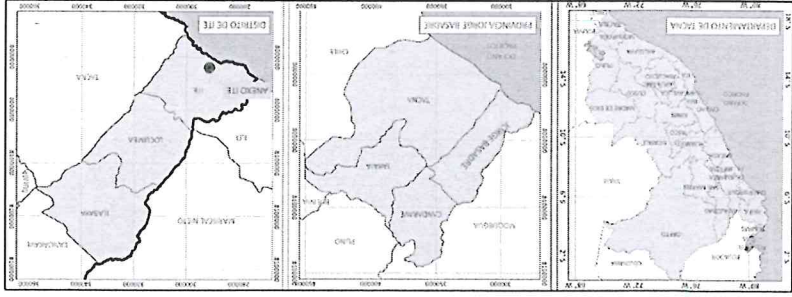
Bajo los considerandos, se plasma en la siguiente ilustración la ubicación hidrográfica del área de estudio.



IMAGEN N° 4: UBICACIÓN NACIONAL
Respecto a la autoridad del agua, los comités de regantes se encuentran organizados del siguiente modo:

- Administración Local de Agua
- Capilina Locumba
- Sector Hidráulico
- Subsector Hidráulico
- Bloques de Riego

HI-ITE, F-ITE, D-ITE

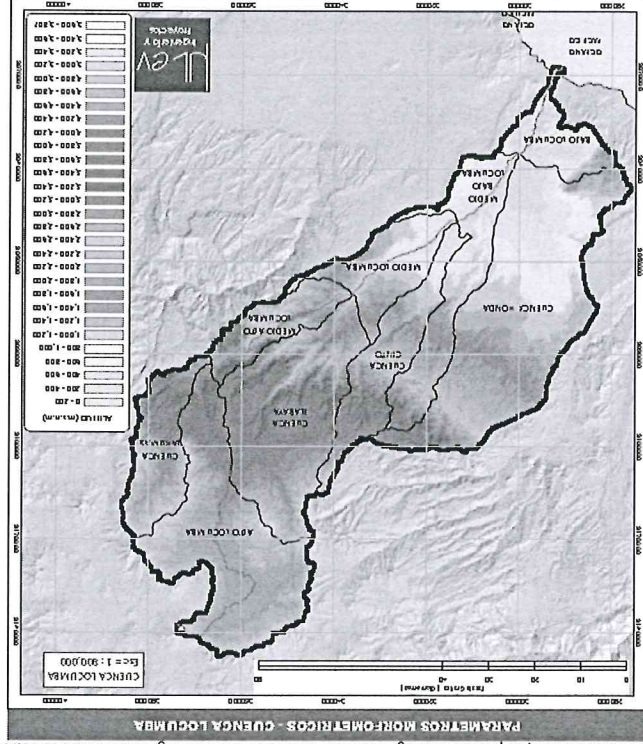

Foto 05: Canales existentes con mampostería de piedra en estado de deterioro.

Para evitar problemas de flujo de agua para riego, así como para no se presenten problemas de remanso en los tramos, la alternativa de solución es la mejora de las pendientes, y evitar las pérdidas por fisuras y juntas deterioradas.

- DESCRIPCIÓN TÉCNICA DE LA OBRA
El proyecto "MEJORAMIENTO DEL SERVICIO DE AGUA PARA RIEGO EN EL CANAL DEL LATERAL HI DEL DISTRITO DE ITE - PROVINCIA DE JORGE BASADRE - DEPARTAMENTO DE TACNA " comprende la construcción de canal de concreto de las siguientes características:

CAUDAL DE DISEÑO (Q)	0.216 M3/S
ANCHO (B)	0.50M
TALUZO (Z)	0.333
RUGOSIDAD (N)	0.015

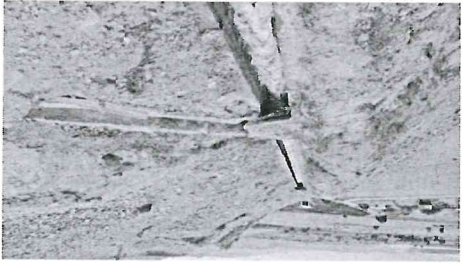
Cuadro N° 05 Parámetros de Diseño considerados.

CANAL	SECCIÓN	LONGITUD
L1-HI	TRAPEZOIDAL	2+197.67M
L1-HI	RECTANGULAR	1+350.37M
L2-I-1	RECTANGULAR	1+356.00M
L2-I-2	RECTANGULAR	1+233.00M
L3-I-6	RECTANGULAR	0+272.10M
L2-I-3	RECTANGULAR	1+702.38M
L2-I-4	RECTANGULAR	0+551.00M
L3-I-5	RECTANGULAR	0+600.00M

Cuadro N° 06 Características de los canales del lateral HI.

El canal de concreto trapezoidal y rectangular proyectado será de concreto $f_c=210 \text{ kg/cm}^2$ mas aditivo impermeabilizante. Las dimensiones se muestra a continuación:



ingreso de vegetación, tales como compuertas, son inexistentes o en deterioradas, se



problemas de remanso. adecuada para la mejora de los canales, el cual se han realizados trabajos de encimamiento para evitar inundaciones por



Foto 03: trabajos de encimamiento para evitar pérdidas de agua



Foto 04: Compuertas en mal estado, que genera pérdidas de agua.



Imagen N° 08 Vista de Planta de Toma Lateral en Canal Rectangular.

El pase vehicular en el canal trapecoidal proyectado será de concreto armado $F_c=210 \text{ kg/cm}^2$. Las dimensiones se muestra a continuación:

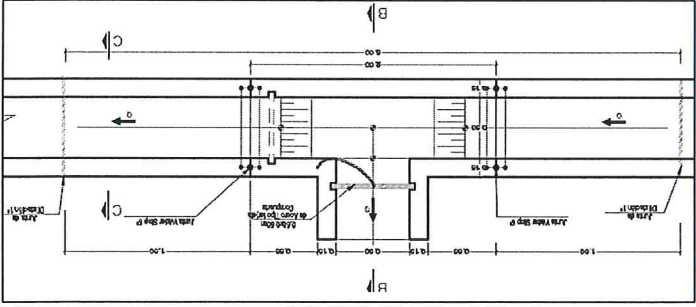

Imagen N° 09 Sección de Pase Vehicular en Canal Trapecoidal.

El pase vehicular en el canal rectangular proyectado será de concreto armado $F_c=210 \text{ kg/cm}^2$. Las dimensiones se muestra a continuación:



Imagen N° 05 Dimensiones del Canal Trapecoidal.

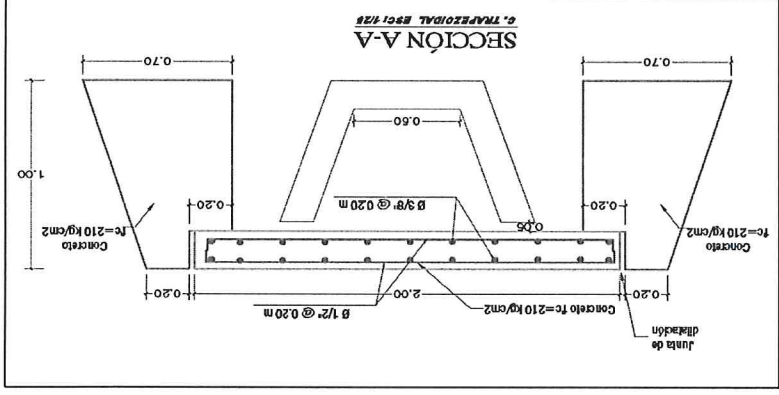

Imagen N° 06 Dimensiones del Canal Rectangular.

La toma lateral en el canal trapecoidal proyectado será de concreto armado $F_c=210 \text{ kg/cm}^2$ mas aditivo impermeabilizante. Las dimensiones se muestra a continuación:

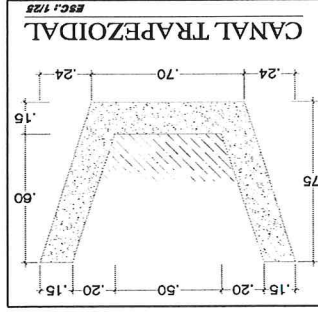

Imagen N° 07 Vista de Planta de Toma Lateral en Canal Trapecoidal.

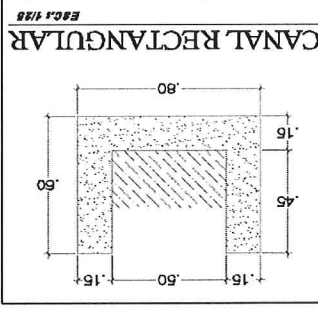
La toma lateral en el canal rectangular proyectado será de concreto armado $F_c=210 \text{ kg/cm}^2$ mas aditivo impermeabilizante. Las dimensiones se muestra a continuación:



Imagen N° 12 Vista en Planta del Cruce Aéreo Metálico de 12m.

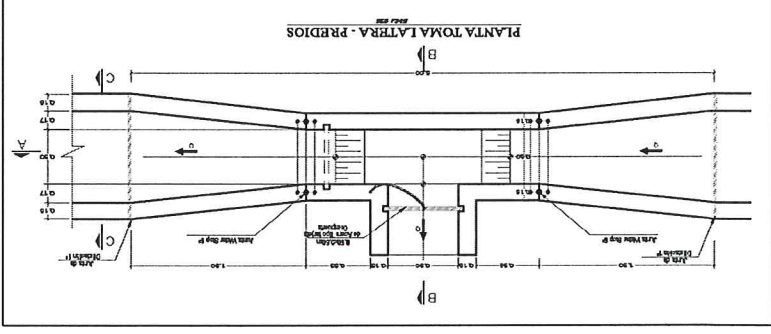

Imagen N° 13 Vista en Perfil del Cruce Aéreo Metálico de 12m.

El rapida de concreto será de concreto armado $f'c=210$ kg/cm² mas aditivo impermeabilizante. Las dimensiones se muestra a continuación:

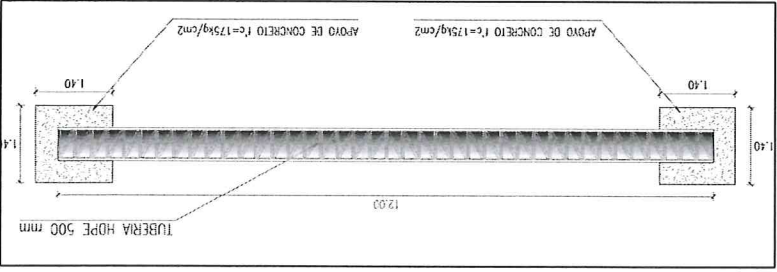

Imagen N° 14 Vista en Perfil de la Rapida de Concreto.

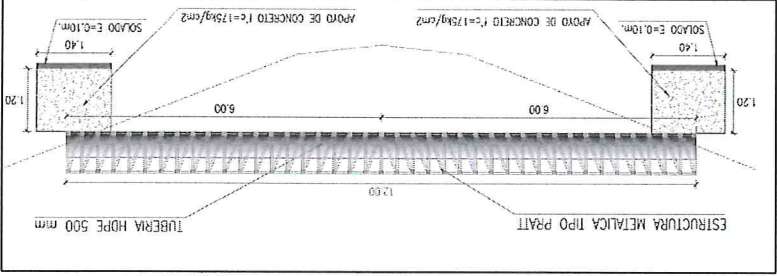
La caída inclinada de concreto armado $f'c=210$ kg/cm² mas aditivo impermeabilizante. Las dimensiones se muestra a continuación:

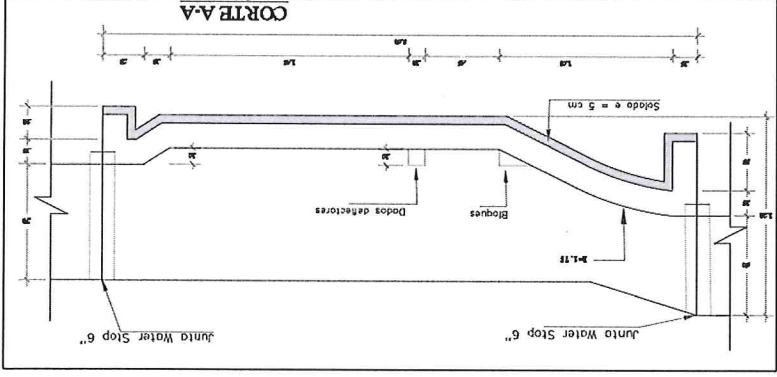

Imagen N° 10 Sección de Pase Vehicular en Canal Rectangular.

El pase peatonal en el canal trapezoidal proyectado será de concreto armado $f'c=210$ kg/cm². Las dimensiones se muestra a continuación:

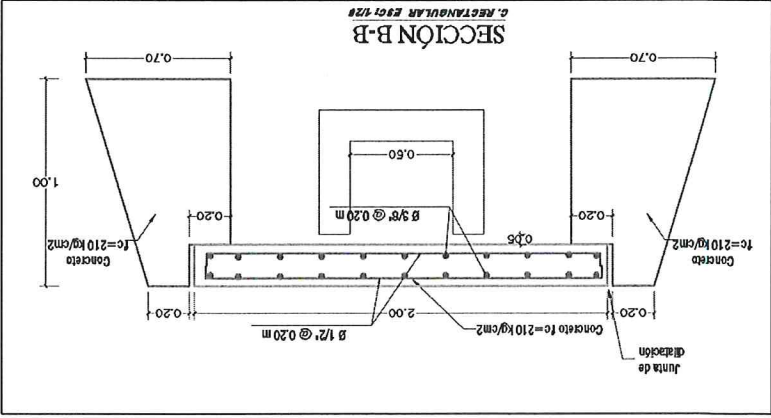

Imagen N° 11 Sección de Pase Peval en Canal Trapezoidal.

El cruce aéreo proyectado será de mediante una estructura metálica tipo PRATT apoyado en dados de concreto de $f'c=175$ kg/cm² y se empalmará a traves de una tubería HDPE 500mm concreto armado $f'c=210$ kg/cm². Las dimensiones se muestra a continuación:

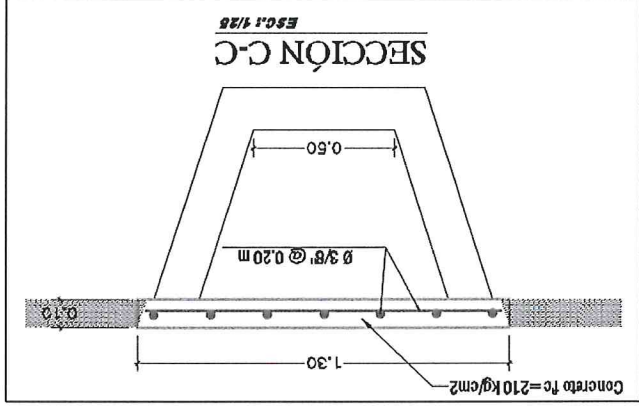

Imagen N° 15 Vista en Perfil de la Caída Inclínada de Concreto.

El partidor de concreto será de concreto armado $f_c=210$ kg/cm² mas aditivo impermeabilizante. Las dimensiones se muestra a continuación:



Imagen N° 16 Vista en Planta del Partidor de Concreto.

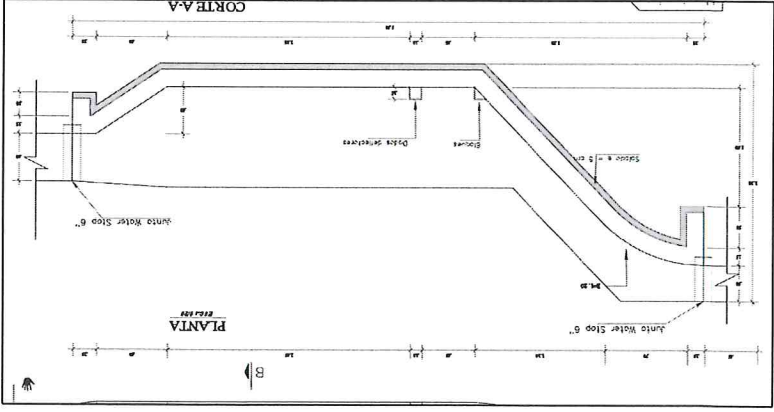

Imagen N° 17 Vista en Perfil del Partidor de Concreto.

La compuerta metálica Tipo Tarjeta será de 0.50x0.50m con las siguientes características y dimensiones:

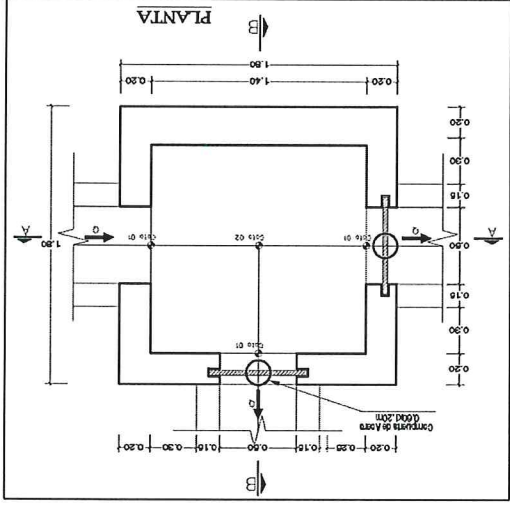

Imagen N° 18 Detalle de Compuerta Tipo Tarjeta de 0.50x0.50m

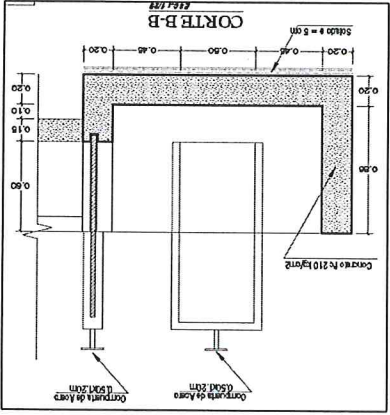
ESPECIFICACIONES TÉCNICAS	
TIPO DE COMPUERTA	: METALICA TIPO TARJETA
DIMENSIONES DE LA PLACA	: PL 3/16" DE ACERO INOX
MANIPULO	: MANUAL CON ASA Y SEGURO DE CADENA ANCLADA
MARCO	: ANGULO DOBLE DE ACERO INOX
PLACA PRINCIPAL	: PLANCHA DE ACERO INOX ASTM A-240
MARCO	: ANGULO DE ACERO INOX CALIDAD 304
PERNOS	: ACERO INOX CALIDAD 304
VARRILLAS DE ANCLAJE	: FIERRO CORRUGADO ACERO ASTM A615
SELLADO	: METAL A METAL
CADENA	: ACERO GALVANIZADO
TRATAMIENTO SUPERFICIAL:	
SSPC SP 03 LIMPIEZA MECANICA A LOS ACEROS INOXIDABLES.	
SOLDADURA:	
SE SOLDARÁ BAJO LA NORMA AWS D1.1	

La compuerta metálica Tipo Izaje será de 0,50x1,20m con las siguientes características y dimensiones:

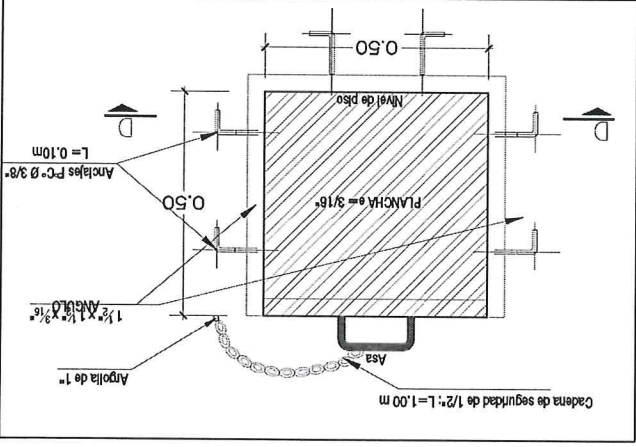

Imagen N° 19 Detalle de Compuerta Tipo Izaje de 0.50x1.20m

ESPECIFICACIONES TÉCNICAS	
TIPO DE COMPUERTA	: METALICA TIPO ARMCO
HOJA DE COMPUERTA	: PL 3/16" DE ACERO INOX 304
MANIPULO	: MANUAL CON VOLANTE
MARCO	: ANGULO DOBLE DE ACERO INOX 304
VARRILLAS DE ANCLAJE	: FIERRO CORRUGADO ACERO ASTM A615
EJE	: BARRA LAC DE ACERO DE 1 1/2" (HOSCA ACME)
VOLANTE	: TUBO LAC DE ACERO DE 1"
BRAZO	: 03 PLATINA LAC DE ACERO DE 1"
TRATAMIENTO SUPERFICIAL:	
SSPC SP 03 LIMPIEZA MECANICA A LOS ACEROS INOXIDABLES.	
PINTURA PARA EL ACERO LAC:	
PINTURA BASE: ANTICORROSIVO 2 MANOS, ESPESOR EN SECO 0.5mm	
PINTURA DE ACABADO: ESMALTE EPOXICO, ESPESOR EN SECO 1.0mm	

• BENEFICIARIOS

Los datos consignados en la tabla siguiente, se tiene determinado como área afectada la cantidad de 170,31 ha, se considera como la población que se beneficiará con la implementación del presente Proyecto, tal cual podemos apreciar desglosado por usuario de riego del lateral HI, en el siguiente cuadro:

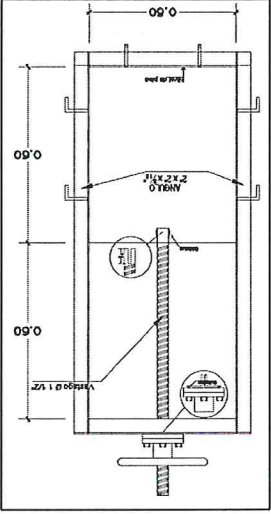
CUADRO N° 5: AREA BENEFICIADA CON EL PROYECTO

Apellidos y Nombres/Razon Social	Unidad Catastral	Area bajo riego (ha)	Lateral
VICENTE, JULIAN	10219,01	4,5000	LATERAL HI-1
VICENTE MELCHOR, BERNARDO	10219,02	5,5000	LATERAL HI-1
VELARDE MANRIQUE, SALOMON	10209	2,8200	LATERAL HI-1
LLANOS OSECA, CARMELO	10210	4,5000	LATERAL HI-1
DAVILA DE QUISPE, CARMEN ROSA	10211	2,0000	LATERAL HI-1
QUISPE GARCIA, GUILLERMO	10214	3,0200	LATERAL HI-1
QUISPE GARCIA, GUILLERMO	10215	2,2300	LATERAL HI-1
VASQUEZ ALBARRACIN, PASCUAL MIGUEL	10216	2,0000	LATERAL HI-1
SUC. ZEA VARGAS, ANTONIO	10217	1,4200	LATERAL HI-1
TITO CABRERA, JORGE LUIS	10225	1,6900	LATERAL HI-1
MELCHOR COHAILA, GAVINO PUGLIO	10226	0,4000	LATERAL HI-1
RENDON RETAMOZO, GERMAN	10227	3,4200	LATERAL HI-1
RENDON RETAMOZO, GERMAN	10228	3,2800	LATERAL HI-1
SUC. ZEA VARGAS, ANTONIO	10218	13,2800	LATERAL HI-1
TITO CABRERA, JORGE LUIS	10224	12,2300	LATERAL HI-1

Item	Descripción	Unidad	Medrado
	COMPONENTE 01: ADECUADA INFRAESTRUCTURA DE RIEGO		
01	OBRAS PROVISIONALES Y TRABAJOS PRELIMINARES		
01.01	OBRAS PROVISIONALES		
01.01.01	CARTEL DE IDENTIFICACION DE OBRA 3.60X2.40m	und	1.00
01.01.02	CERCO PROVISIONAL CON MALLA ARPILLERA DE 2.40 MTS	m	150.00
01.01.03	CONSTRUCCION DE AMBIENTES PROVISIONALES: RESIDENCIA, ALMACEN, COMEDOR, VESTUARIO, ETC.	M2	100.00
01.02	INSTALACIONES PROVISIONALES		
01.02.01	SUMINISTRO E INSTALACION DE AGUA Y DESAGUE PROVISIONAL	GLB	1.00

• METRADO DEL PROYECTO.

Cuadro N° 6: Metrados del Proyecto

ÁREA TOTAL DEL LATERAL HI				170.3100
MELCHOR COHAILA, GAVINO PUGLIO	10230	9,6200	LATERAL HI-1	
TITO CABRERA, BRUNO / TITO CABRERA, ELETUTERIO / TITO CABRERA, FERMIN JOSE / TITO CABRERA, JORGE LUIS / TITO CABRERA, OLGA / TITO CABRERA, PEDRO VICTOR	10231	15,6700	LATERAL HI-1	
PARADES RONDON, JOSE HUMBERTO	10232	5,0000	LATERAL HI-1	
MELCHOR COHAILA, BENIGNA FELA	10322	5,0000	LATERAL HI-1	
RENDON RETAMOZO, GERMAN	10229	6,5500	LATERAL HI-1	
MUNICIPALIDAD DISTRITAL DE ITE	10241	2,7000	LATERAL HI-1	
VICENTE MELCHOR, FROILAN APOLO	10240	7,7600	LATERAL HI-1	
NEYRA ORTIZ, HOWARD JESUS	10207	0,6000	LATERAL HI-1	
VARGAS MEDINA, NOLBERTO	10221	6,0000	LATERAL HI-3	
VICENTE MELCHOR, ESTEBAN	10220	8,8800	LATERAL HI-3	
VICENTE MELCHOR, ESTEBAN	10222	4,1900	LATERAL HI-3	
MAYTA CHALCO, EDGAR SEBASTIAN	10233	3,9400	LATERAL HI-3	
MAYTA CHALCO, GABY TESIA	10234	5,0000	LATERAL HI-3	
VILCA CHALCO, ALVARO FRANCISCO	10235	5,0000	LATERAL HI-3	
MAYTA CHALCO, GABY TESIA	10236	2,5000	LATERAL HI-3	
MAYTA CHALCO, GABY TESIA	10237	14,8300	LATERAL HI-3	
AYALA CHOQUE, ZACARIAS	10237	14,8300	LATERAL HI-3	
RAMOS VERA, CLAUDIO TEOFILO	10255	4,7800	LATERAL HI-3	

Item	Descripción	Unidad	Medrado
01.02.02	INSTALACION DE CONEXIONES ELECTRICAS PROVISIONAL	GLB	1.00
01.02.03	GENERADOR ELECTROGENO P/CAMPAMENTO, ALMACEN Y GUARDIANIA	mes	10.00
01.03	TRABAJOS PRELIMINARES		
01.03.01	TRANSPORTE Y MOVILIZACION DE MAQUINARIA		
01.03.01.01	MOVILIZACION Y DESMOVILIZACION DE HERRAMIENTAS Y EQUIPOS	vje	2.00
01.03.01.02	TRANSPORTE DE MATERIALES DE CONSTRUCCION DE TACNA A ITE	gib	1.00
01.03.01.03	TRANSPORTE DE AGREGADOS PARA VACADOS	m3	4,455.39
01.03.01.04	TRANSPORTE DE PERSONAL A OBRA INC. COMBUSTIBLE	mes	10.00
01.03.02	DESVO PROVISIONAL DE CANAL		
01.03.02.01	DESVO TEMPORAL DE AGUA DE CANAL	m	5,350.00
01.03.03	MEJORAMIENTO DE TROCHAS DE ACCESO		
01.03.03.01	MANTENIMIENTO DE CAMINOS DE ACCESO (PROVISIONAL)	m2	11,925.00
01.03.04	SEGURIDAD Y SALUD - MITIGACION E IMPACTO AMBIENTAL		
01.03.04.01	SEGURIDAD Y SALUD		
01.03.04.01.01	ELABORACION, IMPLEMENTACION Y ADMINISTRACION DEL PLAN DE SEGURIDAD Y SALUD EN EL TRABAJO (PSS)	GLB	1.00
01.03.04.01.02	CAPACITACION EN SEGURIDAD Y SALUD	GLB	1.00
01.03.04.01.03	EQUIPOS DE PROTECCION INDIVIDUAL	und	165.00
01.03.04.01.04	RECURSOS PARA RESPUESTAS ANTE EMERGENCIAS EN SEGURIDAD Y SALUD DURANTE EL TRABAJO	GLB	1.00
01.03.04.01.05	SEÑALIZACION TEMPORAL EN FRENTE DE TRABAJO	GLB	1.00
01.03.04.01.06	EQUIPOS DE PROTECCION COLECTIVA	GLB	1.00
01.03.04.01.07	AGUA PARA CONSUMO HUMANO	mes	10.00
01.03.04.01.08	EXAMEN MEDICO PRE-OCCUPACIONAL POR PERSONA	UND	50.00
01.03.04.01.09	ALIMENTACION SALUDABLE PARA PERSONAL DE OBRA	MES	10.00
01.03.04.02	MITIGACION DE IMPACTO AMBIENTAL		
01.03.04.02.01	PROGRAMA DE MEDIDAS DE PREVENCIÓN, MITIGACIÓN Y CORRECCIÓN	gib	1.00
01.03.04.02.02	PROGRAMA DE MANEJO DE RESIDUOS SÓLIDOS	gib	1.00
01.03.04.02.03	PROGRAMA DE MANEJO DE EFLUENTES	mes	10.00
01.03.04.02.04	PROGRAMA DE CONTINGENCIAS	gib	1.00
01.03.04.02.05	PROGRAMA DE SEÑALIZACIÓN AMBIENTAL	gib	1.00
01.03.04.02.06	PROGRAMA DE ASUNTOS SOCIALES	gib	1.00
01.03.04.02.07	PROGRAMA DE SEGUIMIENTO Y CONTROL	gib	1.00

Item	Descripción	Unidad	Metrado
01.03.04.02.08	PLAN DE CIERRE Y/O ABANDONO	glb	1.00
02	CANAL DE RIEGO L1-HI		
02.01	TRABAJOS PRELIMINARES		
02.01.01	LIMPIEZA Y DESBROCE DE VEGETACIÓN C/ RAICES PROFUNDAS	M2	7,096.08
02.01.02	DESQUINCHE DE TALUD DE LADERAS SOBRE CANAL	m2	300.00
02.01.03	TALA Y DESRAIZAMIENTO DE ARBOLES C/EQ	UND	12.00
02.01.04	ROCE DE ARBUSTOS (CAÑAVERALES)	M2	130.00
02.01.05	TRAZOS, NIVELES Y REPLANTEO PRELIMINAR	M	3,548.04
02.01.06	CONTROL TOPOGRAFICO DURANTE LA EJECUCIÓN DE LA OBRA	M	3,548.04
02.02	DEMOLICIONES		
02.02.01	DEMOLICION DE CANAL EXISTENTE C/EQUIPO	M3	1,140.21
02.02.02	ACARREO DE MATERIAL EXCEDENTE DM=80M	m3	1,596.29
02.02.03	CARGUIO Y ELIMINACION DE MATERIAL EXCEDENTE DM=10.0 km	M3	1,596.29
02.03	MOVIMIENTOS DE TIERRA		
02.03.01	EXCAVACION DE ZANJAS PARA CANAL CON MAQUINARIA EN TERRENO NORMAL	m3	1,739.95
02.03.02	EXCAVACION MANUAL DE ZANJAS PARA OBRAS DE ARTE	m3	88.98
02.03.03	REFINE Y PERFILADO DE CAJA DE CANAL	M2	9,224.90
02.03.04	COMPACTACIÓN DE SUELO EN BASE DE CANAL	M2	3,548.04
02.03.05	BASE CON MATERIAL AFIRMADO E=0.10 m	m2	3,548.04
02.03.06	RELLENO CON MATERIAL PROPIO DE ESPALDONES DE CANAL	M3	1,139.04
02.03.07	ACARREO DE MATERIAL EXCEDENTE DM=80M	m3	862.36
02.03.08	CARGUIO Y ELIMINACION DE MATERIAL EXCEDENTE DM=10.0 km	M3	862.36
02.04	OBRAS DE CONCRETO SIMPLE		
02.04.01	CONCRETO P/CANAL $f_c=210\text{kg/cm}^2$ C/ ADITIVO IMPERMEABILIZANTE	M3	905.74
02.04.02	ENCOF. - DESENC. EXTERIOR DE LA PARED DEL CANAL	M2	4,811.93
02.04.03	ENCOF. - DESENC. INTERIOR DE LA PARED DEL CANAL (CARAVISTA)	M2	3,778.14
02.04.04	SOLAJUEO DE LA PARED DE CONCRETO DEL CANAL DE CONCRETO	M2	3,778.14
02.04.05	ACABADO DE LA SUPERFICIE HORIZONTALES DEL CANAL DE CONCRETO	M2	2,541.13
02.05	VARIOS		
02.05.01	JUNTA DE DILATACION E=1"	M	2,454.84

Item	Descripción	Unidad	Metrado
02.05.02	SELLADO DE JUNTAS CON MATERIAL ELASTOMERICO	M	2,454.84
02.05.03	CURADO DE CONCRETO CON ADITIVO	M2	6,934.30
02.06	CONCRETO ARMADO		
02.06.01	CRUCE AEREO DE 12M		
02.06.01.01	SOLADO DE CONCRETO e=0.10m C:H, 1:8	m2	7.84
02.06.01.02	DADOS DE CONCRETO $f_c=175\text{kg/cm}^2$	M3	9.40
02.06.01.03	FABRICACIÓN E INSTALACIÓN DE VIGA CELOSIA DE 12M	UND	2.00
02.06.01.04	SUMINISTRO E INSTALACIÓN DE TUBERÍA HDPE 500 MM.	M	24.00
02.06.02	PASE VEHICULAR Y PEATONAL		
02.06.02.01	SOLADO DE CONCRETO e=0.10m C:H, 1:8	m2	45.20
02.06.02.02	PISO DE PASE PEATONAL Y/O VEHICULAR: CONCRETO $f_c=210\text{kg/cm}^2$	M3	103.49
02.06.02.03	PISO DE PASE PEATONAL Y/O VEHICULAR: ENCOFRADO Y DESENCOFRADO	M2	212.00
02.06.02.04	PISO DE PASE PEATONAL Y/O VEHICULAR: ENCOFRADO Y DESENCOFRADO CARAVISTA	M2	820.49
02.06.02.05	PISO DE PASE PEATONAL Y/O VEHICULAR: ACERO $f_y=4200\text{kg/cm}^2$	kg	3,101.46
02.06.02.06	JUNTA DE DILATACION E=1"	M	118.00
02.06.02.07	SELLADO DE JUNTAS CON MATERIAL ELASTOMERICO	M	112.00
02.06.02.08	CURADO DE CONCRETO CON ADITIVO	M2	1,032.49
02.06.03	RAPIDAS Y CAIDAS		
02.06.03.01	SOLADO DE CONCRETO e=0.10m C:H, 1:8	m2	31.40
02.06.03.02	RAPIDAS Y CAIDAS: CONCRETO $f_c=210\text{kg/cm}^2$	m3	10.05
02.06.03.03	ENCOF. - DESENC. EXTERIOR DE LA PARED DE LA ESTRUCTURA	M2	42.01
02.06.03.04	ENCOF. - DESENC. INTERIOR DE LA PARED DE LA ESTRUCTURA (CARAVISTA)	M2	33.18
02.06.03.05	RAPIDAS Y CAIDAS: ACERO $f_y=4200\text{kg/cm}^2$	kg	730.80
02.06.03.06	SOLAJUEO DE ESTRUCTURAS DE CONCRETO	m2	33.18
02.06.03.07	JUNTA C/MATER STOP DE PVC DE 6"	M	17.70
02.06.03.08	JUNTA DE DILATACION E=1"	M	17.70
02.06.03.09	SELLADO DE JUNTAS CON MATERIAL ELASTOMERICO	M	17.70
02.06.03.10	CURADO DE CONCRETO CON ADITIVO	M2	95.17
02.06.04	TOMAS LATERALES		
02.06.04.01	SOLADO DE CONCRETO e=0.10m C:H, 1:8	m2	36.36

Item	Descripción	Unidad	Metrado
02.06.04.02	PAREDES DE TOMAS LATERALES: CONCRETO f _c =210 kg/cm ²	M3	18.01
02.06.04.03	ENCOF. - DESENC. EXTERIOR DE LA PARED DE LA ESTRUCTURA	M2	64.76
02.06.04.04	ENCOF. - DESENC. INTERIOR DE LA PARED DE LA ESTRUCTURA(CARAVISTA)	M2	63.75
02.06.04.05	PISO Y PAREDES DE TOMAS LATERALES: ACERO f _y =4200 kg/cm ²	kg	785.40
02.06.04.06	SOLAJEO DE ESTRUCTURAS DE CONCRETO	m2	71.58
02.06.04.07	JUNTA C/MATER STOP DE PVC DE 6"	M	69.44
02.06.04.08	JUNTA DE DILATACION E=1"	M	69.44
02.06.04.09	SELLADO DE JUNTAS CON MATERIAL ELASTOMERICO	M	69.44
02.06.04.10	CURADO DE CONCRETO CON ADITIVO	M2	188.64
02.07	CARPINTERIA METALICA		
02.07.01	SUMINISTRO E INSTALACIÓN DE COMPUERTA METALICA TIPO IZAJE	UND	8.00
02.07.02	SUMINISTRO E INSTALACIÓN DE COMPUERTA METALICA TIPO TARJETA	UND	13.00
02.07.03	SUMINISTRO E INSTALACIÓN DE MARCO PARA COMPUERTA TIPO TARJETA	UND	26.00
03	CANAL DE RIEGO L2-1-1		
03.01	TRABAJOS PRELIMINARES		
03.01.01	LIMPIEZA Y DESBROCE DE VEGETACIÓN C/ RAICES PROFUNDAS	M2	2.712.02
03.01.02	TALA Y DESRAIZAMIENTO DE ARBOLES C/EQ	UND	4.00
03.01.03	TRAZOS, NIVELES Y REPLANTEO PRELIMINAR	M	1.352.00
03.01.04	CONTROL TOPOGRAFICO DURANTE LA EJECUCIÓN DE LA OBRA	M	1.352.00
03.02	DEMOLICIONES		
03.02.01	DEMOLICION DE CANAL EXISTENTE C/EQUIPO	M3	346.07
03.02.02	ACARREO DE MATERIAL EXCEDENTE DM=80M	m3	484.50
03.02.03	CARGUIO Y ELIMINACION DE MATERIAL EXCEDENTE DM=10.0 km	M3	484.50
03.03	MOVIMIENTOS DE TIERRA		
03.03.01	EXCAVACION MANUAL DE ZANJAS PARA CANAL EN TERRENO NORMAL	m3	273.97
03.03.02	EXCAVACION MANUAL DE ZANJAS PARA OBRAS DE ARTE	m3	49.00
03.03.03	REFINE Y PERILADO DE CAJA DE CANAL	M2	1.356.01
03.03.04	COMPACTACIÓN DE SUELO EN BASE DE CANAL	M2	1.356.01
03.03.05	BASE CON MATERIAL AFIRMADO E=0.10 m	m2	1.356.01
03.03.06	RELLENO CON MATERIAL PROPIO DE ESPALDONES DE CANAL	M3	210.61

Item	Descripción	Unidad	Metrado
03.03.07	ACARREO DE MATERIAL EXCEDENTE DM=80M	m3	134.83
03.03.08	CARGUIO Y ELIMINACION DE MATERIAL EXCEDENTE DM=10.0 km	M3	134.83
03.04	OBRAS DE CONCRETO SIMPLE		
03.04.01	CONCRETO P/CANAL f _c =210kg/cm ² C/ ADITIVO IMPERMEABILIZANTE	M3	341.29
03.04.02	ENCOF. - DESENC. EXTERIOR DE LA PARED DEL CANAL	M2	1,606.09
03.04.03	ENCOF. - DESENC. INTERIOR DE LA PARED DEL CANAL (CARAVISTA)	M2	1,338.41
03.04.04	SOLAJEO DE LA PARED DE CONCRETO DEL CANAL DE CONCRETO	M2	1,356.01
03.04.05	ACABADO DE LA SUPERFICIE HORIZONTALES DEL CANAL DE CONCRETO	M2	1,084.80
03.05	VARIOS		
03.05.01	JUNTA DE DILATACION E=1"	M	983.18
03.05.02	SELLADO DE JUNTAS CON MATERIAL ELASTOMERICO	M	856.90
03.05.03	CURADO DE CONCRETO CON ADITIVO	M2	3,881.37
03.06	CONCRETO ARMADO		
03.06.01	PASE VEHICULAR Y PEATONAL		
03.06.01.01	SOLADO DE CONCRETO e=0.10m C.H, 1:8	m2	24.50
03.06.01.02	PISO DE PASE PEATONAL Y/O VEHICULAR: CONCRETO f _c =210 kg/cm ²	M3	50.29
03.06.01.03	DESENCOFRRADO	M2	140.00
03.06.01.04	PISO DE PASE PEATONAL Y/O VEHICULAR: ENCOFRADO Y DESENCOFRRADO CARAVISTA	M2	294.53
03.06.01.05	PISO DE PASE PEATONAL Y/O VEHICULAR: ACERO f _y =4200 kg/cm ²	kg	1,223.18
03.06.01.06	JUNTA DE DILATACION E=1"	M	70.00
03.06.01.07	SELLADO DE JUNTAS CON MATERIAL ELASTOMERICO	M	70.00
03.06.01.08	CURADO DE CONCRETO CON ADITIVO	M2	434.53
03.06.02	TOMAS LATERALES		
03.06.02.01	SOLADO DE CONCRETO e=0.10m C.H, 1:8	m2	19.08
03.06.02.02	PAREDES DE TOMAS LATERALES: CONCRETO f _c =210 kg/cm ²	M3	9.46
03.06.02.03	ENCOF. - DESENC. EXTERIOR DE LA PARED DE LA ESTRUCTURA	M2	34.16
03.06.02.04	ENCOF. - DESENC. INTERIOR DE LA PARED DE LA ESTRUCTURA(CARAVISTA)	M2	33.83
03.06.02.05	PISO Y PAREDES DE TOMAS LATERALES: ACERO f _y =4200 kg/cm ²	kg	414.07
03.06.02.06	SOLAJEO DE ESTRUCTURAS DE CONCRETO	m2	37.74
03.06.02.07	JUNTA C/MATER STOP DE PVC DE 6"	M	41.08

Item	Descripción	Unidad	Metrado
03.06.02.08	JUNTA DE DILATACION E=1"	M	36.72
03.06.02.09	SELLADO DE JUNTAS CON MATERIAL ELASTOMERICO	M	36.72
03.06.02.10	CURADO DE CONCRETO CON ADITIVO	M2	99.65
03.07	CARPINTERIA METALICA		
03.07.01	SUMINISTRO E INSTALACIÓN DE COMPUERTA METALICA TIPO IZAJE	UND	4.00
03.07.02	SUMINISTRO E INSTALACIÓN DE COMPUERTA METALICA TIPO	UND	7.00
03.07.03	SUMINISTRO E INSTALACIÓN DE MARCO PARA COMPUERTA TIPO TARJETA	UND	14.00
04	CANAL DE RIEGO L2-I-2		
04.01	TRABAJOS PRELIMINARES		
04.01.01	LIMPIEZA Y DESBROCE DE VEGETACIÓN C/ RAICES PROFUNDAS	M2	2,466.72
04.01.02	TALA Y DESRAIZAMIENTO DE ARBOLES C/EQ	UND	2.00
04.01.03	ROCE DE ARBUSTOS (CAÑAVERALES)	M2	135.00
04.01.04	TRAZOS, NIVELES Y REPLANTEO PRELIMINAR	M	1,233.36
04.01.05	CONTROL TOPOGRAFICO DURANTE LA EJECUCIÓN DE LA OBRA	M	1,233.36
04.02	MOVIMIENTOS DE TIERRA		
04.02.01	EXCAVACION MANUAL DE ZANJAS PARA CANAL EN TERRENO NORMAL	m3	1,395.02
04.02.02	EXCAVACION MANUAL DE ZANJAS PARA OBRAS DE ARTE	m3	63.84
04.02.03	REFINE Y PERFILADO DE CAJA DE CANAL	M2	3,700.07
04.02.04	COMPACTACIÓN DE SUELO EN BASE DE CANAL	M2	1,233.36
04.02.05	BASE CON MATERIAL AFIRMADO E=0.10 m	m2	1,233.36
04.02.06	RELLENO CON MATERIAL PROPIO DE ESPALDONES DE CANAL	M3	212.74
04.02.07	ACARREO DE MATERIAL EXCEDENTE DM=80M	m3	1,557.65
04.02.08	CARGUIO Y ELIMINACION DE MATERIAL EXCEDENTE DM=10.0 km	M3	1,557.65
04.03	OBRAS DE CONCRETO SIMPLE		
04.03.01	CONCRETO P/CANAL f'c=210kg/cm2 C/ ADITIVO IMPERMEABILIZANTE	M3	303.63
04.03.02	ENCOF. - DESENC. EXTERIOR DE LA PARED DEL CANAL	M2	1,426.31
04.03.03	ENCOF. - DESENC. INTERIOR DE LA PARED DEL CANAL (CARAVISTA)	M2	1,067.18
04.03.04	SOLAJUEO DE LA PARED DE CONCRETO DEL CANAL DE CONCRETO	M2	1,110.02
04.03.05	ACABADO DE LA SUPERFICIE HORIZONTALES DEL CANAL DE CONCRETO	M2	925.02
04.04	VARIOS		

Item	Descripción	Unidad	Metrado
04.04.01	JUNTA DE DILATACION E=1"	M	893.80
04.04.02	SELLADO DE JUNTAS CON MATERIAL ELASTOMERICO	M	779.00
04.04.03	CURADO DE CONCRETO CON ADITIVO	M2	2,224.55
04.05	CONCRETO ARMADO		
04.05.01	PASE VEHICULAR Y PEATONAL		
04.05.01.01	SOLADO DE CONCRETO e=0.10m C:H, 1:8	m2	25.80
04.05.01.02	PISO DE PASE PEATONAL Y/O VEHICULAR: CONCRETO f'c=210 kg/cm2	M3	32.28
04.05.01.03	PISO DE PASE PEATONAL Y/O VEHICULAR: ENCOFRADO Y DESENCOFRADO	M2	78.00
04.05.01.04	PISO DE PASE PEATONAL Y/O VEHICULAR: ENCOFRADO Y DESENCOFRADO CARAVISTA	M2	275.42
04.05.01.05	PISO DE PASE PEATONAL Y/O VEHICULAR: ACERO fy=4200 kg/cm2	kg	700.73
04.05.01.06	JUNTA DE DILATACION E=1"	M	48.00
04.05.01.07	SELLADO DE JUNTAS CON MATERIAL ELASTOMERICO	M	48.00
04.05.01.08	JUNTA C/WATER STOP DE PVC DE 6"	M	36.00
04.05.01.09	CURADO DE CONCRETO CON ADITIVO	M2	353.42
04.05.02	TOMAS LATERALES		
04.05.02.01	SOLADO DE CONCRETO e=0.10m C:H, 1:8	m2	30.60
04.05.02.02	PARADES DE TOMAS LATERALES: CONCRETO f'c=210 kg/cm2	M3	15.06
04.05.02.03	ENCOF. - DESENC. EXTERIOR DE LA PARED DE LA ESTRUCTURA	M2	60.52
04.05.02.04	ENCOF. - DESENC. INTERIOR DE LA PARED DE LA ESTRUCTURA(CARAVISTA)	M2	66.47
04.05.02.05	PISO Y PAREDES DE TOMAS LATERALES: ACERO fy=4200 kg/cm2	kg	726.29
04.05.02.06	SOLAJUEO DE ESTRUCTURAS DE CONCRETO	m2	66.30
04.05.02.07	JUNTA C/WATER STOP DE PVC DE 6"	M	68.00
04.05.02.08	JUNTA DE DILATACION E=1"	M	68.00
04.05.02.09	SELLADO DE JUNTAS CON MATERIAL ELASTOMERICO	M	68.00
04.05.02.10	CURADO DE CONCRETO CON ADITIVO	M2	181.15
04.06	CARPINTERIA METALICA		
04.06.01	SUMINISTRO E INSTALACIÓN DE COMPUERTA METALICA TIPO TARJETA	UND	17.00
04.06.02	SUMINISTRO E INSTALACIÓN DE MARCO PARA COMPUERTA TIPO TARJETA	UND	34.00
05	CANAL DE RIEGO L3-I-6		
05.01	TRABAJOS PRELIMINARES		

Item	Descripción		Unidad	Metrado
05.01.01	LIMPIEZA Y DESBROCE DE VEGETACIÓN C/ RAICES PROFUNDAS	M2	544.20	
05.01.02	TALA Y DESRAIZAMIENTO DE ARBOLES C/EO	UND	10.00	
05.01.03	ROCE DE ARBUSTOS (CAÑAVERALES)	M2	100.00	
05.01.04	TRAZOS, NIVELES Y REPLANTEO PRELIMINAR	M	272.10	
05.01.05	CONTROL TOPOGRAFICO DURANTE LA EJECUCIÓN DE LA OBRA	M	272.10	
05.02	MOVIMIENTOS DE TIERRA			
05.02.01	EXCAVACION MANUAL DE ZANJAS PARA CANAL EN TERRENO NORMAL	m3	247.02	
05.02.02	EXCAVACION MANUAL DE ZANJAS PARA OBRAS DE ARTE	m3	7.00	
05.02.03	REFINE Y PERFILADO DE CAJA DE CANAL	M2	816.30	
05.02.04	COMPACTACIÓN DE SUELO EN BASE DE CANAL	M2	272.10	
05.02.05	BASE CON MATERIAL AFIRMADO E=0.10 m	m2	272.10	
05.02.06	RELLENO CON MATERIAL PROPIO DE ESPALDONES DE CANAL	M3	42.32	
05.02.07	ACARREO DE MATERIAL EXCEDENTE DM=80M	m3	264.63	
05.02.08	CARGUIO Y ELIMINACION DE MATERIAL EXCEDENTE DM=10.0 km	M3	264.63	
05.03	OBRAS DE CONCRETO SIMPLE			
05.03.01	CONCRETO P/CANAL f _c =210kg/cm ² C/ ADITIVO IMPERMEABILIZANTE	M3	68.11	
05.03.02	ENCOF. - DESENC. EXTERIOR DE LA PARED DEL CANAL	M2	321.72	
05.03.03	ENCOF. - DESENC. INTERIOR DE LA PARED DEL CANAL (CARAVISTA)	M2	268.10	
05.03.04	SOLAJUEO DE LA PARED DE CONCRETO DEL CANAL DE CONCRETO	M2	272.10	
05.03.05	ACABADO DE LA SUPERFICIE HORIZONTALES DEL CANAL DE CONCRETO	M2	217.68	
05.04	VARIOS			
05.04.01	JUNTA DE DILATACION E=1"	M	180.00	
05.04.02	SELLADO DE JUNTAS CON MATERIAL ELASTOMERICO	M	153.00	
05.04.03	CURADO DE CONCRETO CON ADITIVO	M2	455.77	
05.05	CONCRETO ARMADO			
05.05.01	PASE VEHICULAR Y PEATONAL			
05.05.01.01	SOLADO DE CONCRETO e=0.10m C.H. 1:8	m2	3.50	
05.05.01.02	PISO DE PASE PEATONAL Y/O VEHICULAR: CONCRETO f _c =210 kg/cm ²	M3	7.10	
05.05.01.03	PISO DE PASE PEATONAL Y/O VEHICULAR: ENCOFRADO Y DESENCOFRADO	M2	20.00	
05.05.01.04	DESENCOFRADO CARAVISTA	M2	41.00	

Item	Descripción		Unidad	Metrado
05.05.01.05	PISO DE PASE PEATONAL Y/O VEHICULAR: ACERO f _y =4200 kg/cm ²	kg	170.02	
05.05.01.06	JUNTA DE DILATACION E=1"	M	10.00	
05.05.01.07	SELLADO DE JUNTAS CON MATERIAL ELASTOMERICO	M	10.00	
05.05.01.08	CURADO DE CONCRETO CON ADITIVO	M2	61.00	
05.05.02	TOMAS LATERALES			
05.05.02.01	SOLADO DE CONCRETO e=0.10m C.H. 1:8	m2	3.60	
05.05.02.02	PAREDES DE TOMAS LATERALES: CONCRETO f _c =210 kg/cm ²	M3	1.78	
05.05.02.03	ENCOF. - DESENC. EXTERIOR DE LA PARED DE LA ESTRUCTURA	M2	7.12	
05.05.02.04	ENCOF. - DESENC. INTERIOR DE LA PARED DE LA ESTRUCTURA (CARAVISTA)	M2	7.82	
05.05.02.05	PISO Y PAREDES DE TOMAS LATERALES: ACERO f _y =4200 kg/cm ²	kg	85.49	
05.05.02.06	SOLAJUEO DE ESTRUCTURAS DE CONCRETO	m2	7.80	
05.05.02.07	JUNTA C/WATER STOP DE PVC DE 6"	M	8.00	
05.05.02.08	JUNTA DE DILATACION E=1"	M	8.00	
05.05.02.09	SELLADO DE JUNTAS CON MATERIAL ELASTOMERICO	M	8.00	
05.05.02.10	CURADO DE CONCRETO CON ADITIVO	M2	21.31	
05.06	CARPINTERIA METALICA			
05.06.01	SUMINISTRO E INSTALACIÓN DE COMPUERTA METALICA TIPO TARJETA	UND	2.00	
05.06.02	SUMINISTRO E INSTALACIÓN DE MARCO PARA COMPUERTA TIPO TARJETA	UND	4.00	
06	CANAL DE RIEGO L2+3			
06.01	TRABAJOS PRELIMINARES			
06.01.01	LIMPIEZA Y DESBROCE DE VEGETACIÓN C/ RAICES PROFUNDAS	M2	3.404.76	
06.01.02	TALA Y DESRAIZAMIENTO DE ARBOLES C/EO	UND	3.00	
06.01.03	TRAZOS, NIVELES Y REPLANTEO PRELIMINAR	M	1.702.38	
06.01.04	CONTROL TOPOGRAFICO DURANTE LA EJECUCIÓN DE LA OBRA	M	1.702.38	
06.02	DEMOLICIONES			
06.02.01	DEMOLICION DE CANAL EXISTENTE C/EQUIPO	M3	445.87	
06.02.02	ACARREO DE MATERIAL EXCEDENTE DM=80M	m3	646.51	
06.02.03	CARGUIO Y ELIMINACION DE MATERIAL EXCEDENTE DM=10.0 km	M3	646.51	
06.03	MOVIMIENTOS DE TIERRA			
06.03.01	EXCAVACION DE ZANJAS PARA CANAL CON MAQUINARIA EN TERRENO NORMAL	m3	662.16	

Item	Descripción	Unidad	Metrado
06.03.02	EXCAVACION MANUAL DE ZANJAS PARA OBRAS DE ARTE	m3	28.00
06.03.03	REFINE Y PERFILADO DE CAJA DE CANAL	M2	1,702.38
06.03.04	COMPACTACIÓN DE SUELO EN BASE DE CANAL	M2	1,702.38
06.03.05	BASE CON MATERIAL AFIRMADO E=0.10 m	m2	1,702.38
06.03.06	RELLENO CON MATERIAL PROPIO DE ESPALDONES DE CANAL	M3	518.21
06.03.07	ACARREO DE MATERIAL EXCEDENTE DM=80M	m3	214.94
06.03.08	CARGUIO Y ELIMINACION DE MATERIAL EXCEDENTE DM=10.0 km	M3	214.94
06.04	OBRAS DE CONCRETO SIMPLE		
06.04.01	CONCRETO P/CANAL f'c=210kg/cm2 C/ADITIVO IMPERMEABILIZANTE	M3	470.57
06.04.02	ENCOF. - DESENC. EXTERIOR DE LA PARED DEL CANAL	M2	2,655.32
06.04.03	ENCOF. - DESENC. INTERIOR DE LA PARED DEL CANAL (CARAVISTA)	M2	2,117.53
06.04.04	SOLAJUEO DE LA PARED DE CONCRETO DEL CANAL DE CONCRETO	M2	2,145.00
06.04.05	ACABADO DE LA SUPERFICIE HORIZONTALES DEL CANAL DE CONCRETO	M2	1,383.50
06.05	VARIOS		
06.05.01	JUNTA DE DILATACION E=1"	M	1,236.06
06.05.02	SELLADO DE JUNTAS CON MATERIAL ELASTOMERICO	M	1,236.06
06.05.03	CURADO DE CONCRETO CON ADITIVO	M2	4,891.65
06.06	CONCRETO ARMADO		
06.06.01	PASE VEHICULAR Y PEATONAL		
06.06.01.01	SOLADO DE CONCRETO e=0.10m C.H, 1:8	m2	7.00
06.06.01.02	PISO DE PASE PEATONAL Y/O VEHICULAR: CONCRETO f'c=210 kg/cm2	M3	14.20
06.06.01.03	PISO DE PASE PEATONAL Y/O VEHICULAR: ENCOFRADO Y DESENCOFRADO	M2	40.00
06.06.01.04	PISO DE PASE PEATONAL Y/O VEHICULAR: ENCOFRADO Y DESENCOFRADO CARAVISTA	M2	82.00
06.06.01.05	PISO DE PASE PEATONAL Y/O VEHICULAR: ACERO fy=4200 kg/cm2	kg	340.01
06.06.01.06	JUNTA DE DILATACION E=1"	M	20.00
06.06.01.07	SELLADO DE JUNTAS CON MATERIAL ELASTOMERICO	M	20.00
06.06.01.08	CURADO DE CONCRETO CON ADITIVO	M2	122.00
06.06.02	RAPIDAS Y CAIDAS		
06.06.02.01	SOLADO DE CONCRETO e=0.10m C.H, 1:8	m2	4.66
06.06.02.02	RAPIDAS Y CAIDAS	m3	1.47

Item	Descripción	Unidad	Metrado
06.06.02.03	ENCOF. - DESENC. EXTERIOR DE LA PARED DE LA ESTRUCTURA	M2	6.29
06.06.02.04	ENCOF. - DESENC. INTERIOR DE LA PARED DE LA ESTRUCTURA(CARAVISTA)	M2	5.04
06.06.02.05	RAPIDAS Y CAIDAS: ACERO fy=4200 kg/cm2	kg	109.63
06.06.02.06	SOLAJUEO DE ESTRUCTURAS DE CONCRETO	m2	5.04
06.06.02.07	JUNTA C/MATER STOP DE PVC DE 6"	M	4.45
06.06.02.08	JUNTA DE DILATACION E=1"	M	4.45
06.06.02.09	SELLADO DE JUNTAS CON MATERIAL ELASTOMERICO	M	4.45
06.06.02.10	CURADO DE CONCRETO CON ADITIVO	M2	14.23
06.06.03	TOMAS LATERALES		
06.06.03.01	SOLADO DE CONCRETO e=0.10m C.H, 1:8	m2	28.08
06.06.03.02	PAREDES DE TOMAS LATERALES: CONCRETO f'c=210 kg/cm2	M3	13.88
06.06.03.03	ENCOF. - DESENC. EXTERIOR DE LA PARED DE LA ESTRUCTURA	M2	51.96
06.06.03.04	ENCOF. - DESENC. INTERIOR DE LA PARED DE LA ESTRUCTURA(CARAVISTA)	M2	53.38
06.06.03.05	PISO Y PAREDES DE TOMAS LATERALES: ACERO fy=4200 kg/cm2	kg	627.79
06.06.03.06	SOLAJUEO DE ESTRUCTURAS DE CONCRETO	m2	57.24
06.06.03.07	JUNTA C/MATER STOP DE PVC DE 6"	M	61.08
06.06.03.08	JUNTA DE DILATACION E=1"	M	56.72
06.06.03.09	SELLADO DE JUNTAS CON MATERIAL ELASTOMERICO	M	56.72
06.06.03.10	CURADO DE CONCRETO CON ADITIVO	M2	152.93
06.07	CARPINTERIA METALICA		
06.07.01	SUMINISTRO E INSTALACIÓN DE COMPUERTA METALICA TIPO IZAJE	UND	2.00
06.07.02	TARJETA SUMINISTRO E INSTALACIÓN DE COMPUERTA METALICA TIPO	UND	12.00
06.07.03	TARJETA SUMINISTRO E INSTALACIÓN DE MARCO PARA COMPUERTA TIPO	UND	24.00
07	CANAL DE RIEGO L2-1.4		
07.01	TRABAJOS PRELIMINARES		
07.01.01	LIMPIEZA Y DESBROCE DE VEGETACIÓN C/ RAICES PROFUNDAS	M2	1,099.76
07.01.02	TRAZOS, NIVELES Y REPLANTEO PRELIMINAR	M	549.88
07.01.03	CONTROL TOPOGRAFICO DURANTE LA EJECUCIÓN DE LA OBRA	M	549.88
07.02	MOVIMIENTOS DE TIERRA		
07.02.01	EXCAVACION MANUAL DE ZANJAS PARA CANAL EN TERRENO NORMAL	m3	418.45

Item	Descripción	Unidad	Metrado
07.02.02	EXCAVACION MANUAL DE ZANJAS PARA OBRAS DE ARTE	m3	28.00
07.02.03	REFINE Y PERFILADO DE CAJA DE CANAL	M2	549.88
07.02.04	COMPACTACIÓN DE SUELO EN BASE DE CANAL	M2	549.88
07.02.05	BASE CON MATERIAL AFIRMADO E=0.10 m	m2	549.88
07.02.06	RELLENO CON MATERIAL PROPIO DE ESPALDONES DE CANAL	M3	85.49
07.02.07	ACARREO DE MATERIAL EXCEDENTE DM=80M	m3	451.20
07.02.08	CARGUIO Y ELIMINACION DE MATERIAL EXCEDENTE DM=10.0 km	M3	451.20
07.03	OBRAS DE CONCRETO SIMPLE		
07.03.01	CONCRETO P/CANAL f'c=210kg/cm2 C/ADITIVO IMPERMEABILIZANTE	M3	137.53
07.03.02	ENCOF. - DESENC. EXTERIOR DE LA PARED DEL CANAL	M2	647.86
07.03.03	ENCOF. - DESENC. INTERIOR DE LA PARED DEL CANAL (CARAVISTA)	M2	539.88
07.03.04	SOLAQUEO DE LA PARED DE CONCRETO DEL CANAL DE CONCRETO	M2	539.88
07.03.05	ACABADO DE LA SUPERFICIE HORIZONTALES DEL CANAL DE CONCRETO	M2	433.40
07.04	VARIOS		
07.04.01	JUNTA DE DILATACION E=1"	M	392.34
07.04.02	SELLADO DE JUNTAS CON MATERIAL ELASTOMERICO	M	392.34
07.04.03	CURADO DE CONCRETO CON ADITIVO	M2	1,565.65
07.05	CONCRETO ARMADO		
07.05.01	PASE VEHICULAR Y PEATONAL		
07.05.01.01	SOLADO DE CONCRETO e=0.10m C/H, 1:8	m2	14.00
07.05.01.02	PISO DE PASE PEATONAL Y/O VEHICULAR: CONCRETO f'c=210 kg/cm2	M3	29.18
07.05.01.03	PISO DE PASE PEATONAL Y/O VEHICULAR: ENCOFRADO Y DESENCOFRADO	M2	80.00
07.05.01.04	PISO DE PASE PEATONAL Y/O VEHICULAR: ENCOFRADO Y DESENCOFRADO CARAVISTA	M2	174.04
07.05.01.05	PISO DE PASE PEATONAL Y/O VEHICULAR: ACERO fy=4200 kg/cm2	kg	724.04
07.05.01.06	JUNTA DE DILATACION E=1"	M	40.00
07.05.01.07	SELLADO DE JUNTAS CON MATERIAL ELASTOMERICO	M	40.00
07.05.01.08	CURADO DE CONCRETO CON ADITIVO	M2	254.04
07.05.02	TOMAS LATERALES		
07.05.02.01	SOLADO DE CONCRETO e=0.10m C/H, 1:8	m2	9.00
07.05.02.02	PAREDES DE TOMAS LATERALES: CONCRETO f'c=210 kg/cm2	M3	4.43

Item	Descripción	Unidad	Metrado
07.05.02.03	ENCOF. - DESENC. EXTERIOR DE LA PARED DE LA ESTRUCTURA	M2	17.80
07.05.02.04	ENCOF. - DESENC. INTERIOR DE LA PARED DE LA ESTRUCTURA(CARAVISTA)	M2	19.55
07.05.02.05	PISO Y PAREDES DE TOMAS LATERALES: ACERO fy=4200 kg/cm2	kg	213.75
07.05.02.06	SOLAQUEO DE ESTRUCTURAS DE CONCRETO	m2	19.50
07.05.02.07	JUNTA C/WATER STOP DE PVC DE 6"	M	23.00
07.05.02.08	JUNTA DE DILATACION E=1"	M	20.00
07.05.02.09	SELLADO DE JUNTAS CON MATERIAL ELASTOMERICO	M	21.80
07.05.02.10	CURADO DE CONCRETO CON ADITIVO	M2	53.28
07.06	CARPINTERIA METALICA		
07.06.01	SUMINISTRO E INSTALACIÓN DE COMPUERTA METALICA TIPO TARJETA	UND	5.00
07.06.02	SUMINISTRO E INSTALACIÓN DE MARCO PARA COMPUERTA TIPO TARJETA	UND	10.00
08	CANAL DE RIEGO L3-I-5		
08.01	TRABAJOS PRELIMINARES		
08.01.01	LIMPIEZA Y DESBROCE DE VEGETACIÓN C/ RAICES PROFUNDAS	M2	1,200.00
08.01.02	TRAZOS, NIVELES Y REPLANTEO PRELIMINAR	M	600.00
08.01.03	CONTROL TOPOGRAFICO DURANTE LA EJECUCIÓN DE LA OBRA	M	600.00
08.02	MOVIMIENTOS DE TIERRA		
08.02.01	EXCAVACION DE ZANJAS PARA CANAL CON MAQUINARIA EN TERRENO NORMAL	m3	443.18
08.02.02	EXCAVACION MANUAL DE ZANJAS PARA OBRAS DE ARTE	m3	7.00
08.02.03	REFINE Y PERFILADO DE CAJA DE CANAL	M2	600.00
08.02.04	COMPACTACIÓN DE SUELO EN BASE DE CANAL	M2	600.00
08.02.05	BASE CON MATERIAL AFIRMADO E=0.10 m	m2	600.00
08.02.06	RELLENO CON MATERIAL PROPIO DE ESPALDONES DE CANAL	M3	93.27
08.02.07	ACARREO DE MATERIAL EXCEDENTE DM=80M	m3	446.14
08.02.08	CARGUIO Y ELIMINACION DE MATERIAL EXCEDENTE DM=10.0 km	M3	446.14
08.03	OBRAS DE CONCRETO SIMPLE		
08.03.01	CONCRETO P/CANAL f'c=210kg/cm2 C/ADITIVO IMPERMEABILIZANTE	M3	147.39
08.03.02	ENCOF. - DESENC. EXTERIOR DE LA PARED DEL CANAL	M2	913.24
08.03.03	ENCOF. - DESENC. INTERIOR DE LA PARED DEL CANAL (CARAVISTA)	M2	728.28
08.03.04	SOLAQUEO DE LA PARED DE CONCRETO DEL CANAL DE CONCRETO	M2	600.00

Item	Descripción	Unidad	Medrado
08.03.05	ACABADO DE LA SUPERFICIE HORIZONTALES DEL CANAL DE CONCRETO	M2	480.00
08.04	VARIOS		
08.04.01	JUNTA DE DILATACION E=1"	M	433.82
08.04.02	SELLADO DE JUNTAS CON MATERIAL ELASTOMERICO	M	378.10
08.04.03	CURADO DE CONCRETO CON ADITIVO	M2	1,676.19
08.05	CONCRETO ARMADO		
08.05.01	PASE VEHICULAR Y PEATONAL		
08.05.01.01	SOLADO DE CONCRETO e=0.10m C.H, 1:8	m2	3.50
08.05.01.02	PISO DE PASE PEATONAL Y/O VEHICULAR: CONCRETO f'c=210 kg/cm2	M3	7.10
08.05.01.03	PISO DE PASE PEATONAL Y/O VEHICULAR: ENCOFRADO Y DESENCOFRADO	M2	20.00
08.05.01.04	PISO DE PASE PEATONAL Y/O VEHICULAR: ENCOFRADO Y DESENCOFRADO CARAVISTA	M2	41.00
08.05.01.05	PISO DE PASE PEATONAL Y/O VEHICULAR: ACERO fy=4200 kg/cm2	kg	170.02
08.05.01.06	JUNTA DE DILATACION E=1"	M	10.00
08.05.01.07	SELLADO DE JUNTAS CON MATERIAL ELASTOMERICO	M	10.00
08.05.01.08	CURADO DE CONCRETO CON ADITIVO	M2	61.00
08.05.02	TOMAS LATERALES		
08.05.02.01	SOLADO DE CONCRETO e=0.10m C.H, 1:8	m2	19.80
08.05.02.02	PAREDES DE TOMAS LATERALES: CONCRETO f'c=210 kg/cm2	M3	9.75
08.05.02.03	ENCOF. - DESENC. EXTERIOR DE LA PARED DE LA ESTRUCTURA	M2	39.16
08.05.02.04	ENCOF. - DESENC. INTERIOR DE LA PARED DE LA ESTRUCTURA(CARAVISTA)	M2	43.01
08.05.02.05	PISO Y PAREDES DE TOMAS LATERALES: ACERO fy=4200 kg/cm2	kg	470.23
08.05.02.06	SOLAJUEO DE ESTRUCTURAS DE CONCRETO	m2	42.90
08.05.02.07	JUNTA C/MATER STOP DE PVC DE 6"	M	44.00
08.05.02.08	JUNTA DE DILATACION E=1"	M	44.00
08.05.02.09	SELLADO DE JUNTAS CON MATERIAL ELASTOMERICO	M	44.00
08.05.02.10	CURADO DE CONCRETO CON ADITIVO	M2	117.22
08.06	CARPINTERIA METALICA		
08.06.01	SUMINISTRO E INSTALACIÓN DE COMPUERTA METALICA TIPO TARJETA	UND	11.00
08.06.02	SUMINISTRO E INSTALACIÓN DE MARCO PARA COMPUERTA TIPO TARJETA	UND	22.00
09	MONITOREO ARQUEOLOGICO		

Item	Descripción	Unidad	Medrado
09.01	MONITOREO ARQUEOLOGICO	GLB	1.00
	COMPONENTE 02: SUFICIENTE CONOCIMIENTO EN MANEJO DE AGUA PARA RIEGO		
10	TALLER: EFICIENTE DISTRIBUCIÓN Y USO DE AGUA PARA RIEGO	tail	1.00
11	TALLER: CAPACITACIÓN SOBRE TÉCNICAS DE TRATAMIENTO DE AGUA DE RIEGO A LOS AGRICULTORES DEL LATERAL HI	tail	2.00
12	ALTERNATIVAS DE CULTIVO CON EL SISTEMA DE RIEGO ACTUAL	tail	2.00
13	PASANTÍA E INTERCAMBIO DE EXPERIENCIAS PARA EL DELEGADO DEL LATERAL HI	pas	1.00

• MONTO TOTAL DE LA INVERSIÓN

El monto total de inversión asciende a S/. 12,306,985.22 (DOCE MILLONES TRESCIENTOS SEIS MIL NOVECIENTOS OCHENTA Y CINCO CON 22/100 SOLES) los cuales de desagregan de la siguiente manera:

Cuadro N° 7: Costo Total del Proyecto

Item	Descripción Sub presupuesto	Costo Directo
01	COMPONENTE 01: ADECUADA INFRAESTRUCTURA DE REGO	7,909,253.57
02	COMPONENTE 02: SUFICIENTE CONOCIMIENTO EN MANEJO DE AGUA PARA RIEGO	26,600.00
	SUB TOTAL COSTO DIRECTO	7,935,853.57
	COSTO DIRECTO	7,935,853.57
	GASTOS GENERALES	8.00 %
	UTILIDAD	793,585.36
	SUBTOTAL	9,364,307.22
	ICV	18.00 %
	PRESUPUESTO DE OBRA	11,049,882.52
	GASTOS DE ESTUDIOS DEFINITIVOS	2.5 %
	GASTOS DE SUPERVISIÓN	5.0 %
	GASTOS DE GESTIÓN	4.5 %
	GASTOS DE ADMINISTRACIÓN	3.5 %
	GASTOS DE ADMINISTRACIÓN DE LA UE	1.0 %
	GASTOS DE LIQUIDACIÓN Y CIERRE	0.8 %
	COSTO DEL PROYECTO	12,065,671.78
	COSTO DE CONTROL CONCURRENTE	2 %
	COSTO TOTAL DE INVERSIÓN	12,306,985.22

• MODALIDAD DE EJECUCIÓN.

El presente Expediente Técnico ha sido formulado considerando la modalidad de EJECUCIÓN PRESUPUESTARIA POR CONTRATA.

• PLAZO DE EJECUCIÓN

El plazo de ejecución será de 300 días calendario.

• ÉPOCA RECOMENDABLE PARA EJECUTAR LA OBRA

La fecha recomendable para el inicio de ejecución de la obra es el mes de SETIEMBRE.

• MODALIDAD DE CONTRATACIÓN DE LA OBRA

Se recomienda que la modalidad de contratación sea a Precios Unitarios.

• OTRAS CONSIDERACIONES FINALES

Es importante indicar que los PLANES adjuntados en el presente expediente son referenciales, de tal modo que, la CONTRATISTA deberá realizar dichos informes con mayor detalle para asegurar el buen funcionamiento del Proyecto.

• CONCLUSIONES

El proyecto "MEJORAMIENTO DEL SERVICIO DE AGUA PARA RIEGO EN EL CANAL DEL LATERAL HI DEL DISTRITO DE ITE - PROVINCIA DE JORGE BASADRE - DEPARTAMENTO DE TACNA" con código

La experiencia efectiva del personal propuesto pasible a acreditación en el presente proceso, considerará siempre y cuando el profesional la obtuvo conluido con las condiciones fijadas para el ejercicio de su profesión, ésta es colegiado y habilitado por el respectivo colegio profesional.

Para acreditar la carrera del personal profesional se presentará copia del título profesional.

La experiencia de todo el personal profesional clave, se podrá acreditar con cualesquiera de las siguientes (iii) circunstancias o (iv) constancias y sus respectivas conformidad o (v) constancias o (vi) certificados o (vii) cualquier otra documentación que, de manera fehaciente demuestre la experiencia del personal propuesto.

ITEM	DESCRIPCION DE EQUIPO/MANUARIA	UNIDAD	CANTIDAD
1	CAMION CISTERNA 4x2 (CAPA) 122 HP 1,500	UND	1
2	CAMION VOLQUETE 15 M3	UND	1
3	BUS PARA TRANSPORTE DE PERSONAL A OBRA	UND	1
4	CARGADOR S/LANTAS 110-125 HP 2.5 VD3	UND	1
5	COMPRESORA NEUMATICA 87 HP 250-330 PCM	UND	1
6	ESTACION TOTAL (INC. 02 PRISMAS)	UND	1
7	GRUPO ELECTROGENO MONOFASICO 6000W P/FUENTE ELECTRICA	UND	1
8	MEZCLADORA DE CONCRETO 18 HP 11-12 P3	UND	1
9	PLANCH COMPACTADORA VIBRAT. 4.0 HP	UND	2
10	RETROEXCAVADOR S/LANTAS 58 HP 1 YD3.	UND	1
11	VIBRADOR DE CONCRETO 4 HP 2.40"	UND	2

Acreditación:
Se deberán adjuntar copia de documentos que sustenten la propiedad, la posesión, el compromiso de compra venta o de alquiler u otro documento que acredite la disponibilidad del equipamiento estratégico requerido (No se admitirá la presentación de declaración jurada).
En el caso que el postor sea un consorcio, los documentos de acreditación de este requisito pueden estar a nombre del consorcio o de uno de sus integrantes.

- RESPONSABILIDAD DEL POSTOR Y/O CONTRATISTAS

Único N° 2555111 contempla las metas al 100% con un costo total de inversión del proyecto actualizado al mes de marzo del 2024, asciende a la suma de S/. 12,306,985.22 (DOCE MILLONES TRESCIENTOS OCHENTA Y CINCO MIL NOVECIENTOS SOLES), con un plazo de ejecución del proyecto es por 300 días calendario.

- **RECOMENDACIONES**
La Obra se ejecutará en base a los Planos y Especificaciones Técnicas. Asimismo, se recomienda realizar la Liquidación Técnica y Financiera de la Obra una vez concluida su Ejecución.
Inversión del proyecto actualizado al mes de marzo del 2024, asciende a la suma de S/. 12,306,985.22 (DOCE MILLONES TRESCIENTOS OCHENTA Y CINCO MIL NOVECIENTOS SOLES), con un plazo de ejecución del proyecto es por 300 días calendario.

- **DEL PERSONAL CLAVE**
Según las bases estandarizadas para la ejecución de obras, para definir el perfil mínimo del PERSONAL CLAVE para la ejecución de obra.

FORMACION ACADÉMICA DEL PLANTEL	INGENIERO RESIDENTE	INGENIERO CIVIL Y/O AGRICOLA	INGENIERO DE HIGIENE Y SEGURIDAD INDUSTRIAL Y/O INDUSTRIAL Y/O INGENIERO DE MINAS Y/O INGENIERO AMBIENTAL Y/O INGENIERO METALURGISTA Y/O INGENIERO CIVIL	INGENIERO DE MATERIALES Y/O INGENIERO CIVIL
CARGO				ESPECIALISTA EN CALIDAD

El tiempo de existencia en obra, del personal clave, será conforme lo establece el desagregado de gastos generales variables del expediente técnico aprobado, que forma parte de los requisitos mínimos.

Ingeniero Residente: Experiencia mínima de 48 meses como: residente y/o residente de Obras (s) y/o Ingeniero Residente de Obras (s) y/o Supervisor de Obras (s) y/o Inspector de Obras (s) y/o la combinación de estos, en la ejecución o supervisión o Inspección de Obras iguales y/o Similares, y/o Otras Hidráulicas comprendidos desde la colegiatura.

Especialista en Calidad:
Experiencia mínima de 24 meses como: Ingeniero de Calidad y/o Ingeniero Civil en control de calidad y/o aseguramiento de calidad y/o programa de calidad y/o protocolos de calidad y/o Especialista de Control de Calidad y protocolos y/o Especialista de Control de Calidad y/o Especialista en Control de Calidad y/o Especialista en control de calidad y/o Especialistas en Aseguramiento de calidad y/o Ingeniero en Calidad de Obra y/o Ingeniero responsable de control de calidad y/o inspector de obra y/o supervisor en la ejecución de obras en general.

d. Que la entidad haya otorgado al contratista el adelanto directo en condiciones y oportunidades establecidas en el Artículo 181° del RLCE.

Las condiciones a que se refieren los literales precedentes, deben ser cumplidas dentro de los quince (15) días contados a partir del día siguiente de la suscripción del contrato. En caso no se haya solicitado la entrega del adelanto directo, el plazo se iniciará con el cumplimiento de las demás condiciones.

a. Cuando la estabilidad climática no permite el inicio de la ejecución de la obra, hasta la culminación de los supuestos:

b. En caso la entidad se encuentre imposibilitada de cumplir con las condiciones previstas en las literales a) dicho evento.

GARANTIA

Para las GARANTÍAS se debe tener en consideración la Ley de Contrataciones del Estado, ARTICULO 33.- GARANTÍAS, que precisa: "Dichas empresas deben encontrarse bajo la supervisión directa de la Superintendencia de Banca y Seguros y Administradoras Privadas de Fondos de Pensiones y deben estar autorizadas para emitir garantías; o estar consideradas en la última lista de bancos extranjeros de primera categoría que periódicamente publica el Banco Central de Reserva del Perú".

GARANTIA DE FIEL CUMPLIMIENTO

Como requisito indispensable para perfeccionar el contrato, el postor ganador entrega a la Entidad la garantía de fiel cumplimiento del mismo por una suma equivalente al diez por ciento (10%) del monto del contrato original. Esta se mantiene vigente hasta el consentimiento de la liquidación final.

En caso se haya practicado la liquidación final y se determine un saldo a favor del contratista y éste someta a controversia la cuantía de ese saldo a favor, la Entidad devuelve la garantía de fiel cumplimiento.

Cuando habiéndose practicado la liquidación final y exista una controversia sobre el saldo a favor de la Entidad menor al monto de la garantía de fiel cumplimiento, esta se devuelve, siempre que el contratista entregue una garantía por una suma equivalente al monto que la Entidad determinó en su liquidación. La última garantía se mantiene vigente hasta el consentimiento de la liquidación final.

Sumado a ello, al amparo de las normas vigentes la entidad acogerá en lo que corresponda lo establecido en el artículo 33 de la Ley N° 32103, medidas en materia de inversión pública y de contratación pública que coadyuven al impulso de la reactivación económica.

GARANTIA POR ADELANTOS

No corresponde.

EJECUCION DE GARANTIAS

Las garantías se ejecutan en los siguientes supuestos:

a) Cuando el contratista no la hubiere renovado antes de la fecha de su vencimiento. Una vez que haya quedado consentida la liquidación, y siempre que no existan deudas a cargo del contratista o de haber salido a favor, se le devuelve el monto ejecutado sin dar lugar al pago de intereses. Tratándose de las garantías por adelantos, no corresponde devolución alguna por el adelanto pendiente de amortización.

b) La garantía de fiel cumplimiento se ejecuta, en su totalidad, cuando la resolución por la cual la Entidad resuelve el contrato por causa imputable al contratista haya quedado consentida o cuando por laudo arbitral se declare procedente la decisión de resolver el contrato. En estos supuestos, el monto de la garantía corresponde integralmente a la Entidad, independientemente de la cuantificación del daño efectivamente irrogado.

Los supuestos previstos en los numerales anteriores están referidos exclusivamente a la actuación de la Entidad, siendo de su única y exclusiva responsabilidad evaluar en qué supuesto habilitador se encuentra para la ejecución de la garantía, por lo que no afectan de modo alguno al carácter automático de tal ejecución y por tanto, de la obligación de pago a cargo de las empresas emisoras, quienes se encuentran obligadas a honorarlas conforme a lo previsto en el Artículo 33° de la Ley, al solo y primer requerimiento de la respectiva Entidad, sin poder solicitar que se acredite el supuesto habilitador, sin oponer excusión alguna

suscripción del Acta de Recepción de Obra, ni el consentimiento de la liquidación del contrato de obra, enervan el derecho de la entidad a exigir de la obra ejecutada, incluido los bienes y equipos que constituyen la obra.

Será responsabilidad directa del contratista ejecutar garantizar la calidad de la ejecución de la obra, los bienes y prestaciones accesorias; caso contrario la entidad estará facultada a proceder a la ejecución de las garantías y la carta fianza.

Debe considerarse la razonabilidad técnica y guardar congruencia en su propuesta con el desagregado de gasto general del expediente técnico, para lo cual no deberá variar la estructura de gasto variable, y realizar una estructura de costos coherente.

Existen tres periodos perfectamente diferenciados de responsabilidad del contratista y asimismo la entidad establece como plazo de garantía, según se precisa a continuación:

1° Se inicia con la recepción de obra, momento en que se produce la entrega de la obra a la Entidad y comienza el periodo de garantía, durante el cual el contratista:

- Debe responder de los vicios o defectos de la construcción o deficiencias de los procesos constructivos.
- El contratista ejecutor está obligado a garantizar y conservar la calidad de la ejecución de la infraestructura, de los bienes adquiridos referentes a la señalización horizontal y vertical con que cuenta la obra.
- Debe asumir por todos los riesgos de los procesos constructivos y la construcción de obra.
- Por lo tanto, el contratista, en la etapa de recepción de obra debe proporcionar a la entidad los certificados de garantía y/o pólizas de garantía de los equipos y bienes a efectos de garantizar la durabilidad del proyecto.

2° Comienza cuando se extingue el periodo de garantía y se refiere exclusivamente a los vicios ocultos por incumplimiento del contrato por parte del contratista.

3° Inicia a partir de los cinco (5) años desde la recepción, en el cual el contratista ya no tiene ninguna responsabilidad.

En consecuencia, la entidad tiene pleno derecho a reclamar hasta el plazo máximo de 7 años, cuantificado desde la recepción de obra, por la garantía y la calidad de la ejecución de la obra, incluido la operatividad y funcionalidad de la obra ejecutada, en concordancia a lo establecido en la Ley 30225, Ley de Contrataciones del Estado y su Reglamento.

La entidad efectuará la entrega total de terreno donde se ejecutará la obra, antes del inicio de la ejecución de obra en concordancia con el Reglamento de la Ley de Contrataciones del Estado.

El Reglamento de la Ley de Contrataciones en el "Artículo 176. Inicio de la ejecución de obra", estipula que para el inicio del plazo de ejecución de obra se debe cumplir con varios requisitos, siendo una de las condiciones que se haya hecho la entrega total o parcial del terreno o lugar donde se ejecuta la obra, según corresponda.

En consecuencia, los representantes de la Entidad efectuarán la entrega total del terreno al Contratista donde se ejecutará la obra, antes del inicio de la ejecución de obra.

SISTEMA DE CONTRATACION Y MODALIDAD DE EJECUCION CONTRACTUAL

El expediente técnico ha sido estructurado para que el proyecto se ejecute por CONTRATA, dicho precio unitario ofertado considera las condiciones previstas en los planos y Especificaciones Técnicas y sus cuantificaciones (materiales) referenciales, se reconocerá lo realmente ejecutado y aprobado por el Supervisor de Obra. En caso de no existir precio unitario, se pactará un nuevo precio, según lo dispuesto en la Ley de Contrataciones y su Reglamento vigente.

EJECUCION DE LA OBRA

El detalle de esta etapa se describe en los datos técnicos contenidos con mayor descripción en el expediente técnico.

- INICIO DEL PLAZO DE EJECUCION

El inicio del plazo de ejecución de la obra comienza a regir desde el día siguiente de que se cumplan las siguientes condiciones:

- a. Que la entidad notifique al contratista quien es el inspector o supervisor, según corresponda.
- b. Que la entidad haya hecho entrega total del terreno o lugar donde se ejecutará la obra, según corresponda.
- c. Que la entidad haya hecho entrega del expediente técnico de obra completo en caso esta haya sido modificado con ocasión de la absolución de consultas y observaciones.

y sin solicitar sustento ni documentación alguna y en el plazo perentorio de tres (3) días hábiles. Cualquier pacto en contrario contenido en la garantía emitida es nulo de pleno derecho y se considera no puesto, sin afectar la eficacia de la garantía extendida.

Aquellas empresas que no cumplan con honrar la garantía otorgada son sancionadas por la Superintendencia de Banca, Seguros y Administradoras Privadas de Fondos de Pensiones – SBS.

- ADELANTOS
 - ADELANTO DIRECTO
 - ADELANTOS POR MATERIALES E INSUMOS
 - La Entidad NO hará la entrega de adelanto directo.
 - La Entidad NO hará la entrega de adelanto de materiales e insumos.
- En el caso de contratos de obra pactados en moneda nacional, las valorizaciones que se efectúan a precios originales del contrato y sus ampliaciones son ajustadas multiplicándolas por el respectivo coeficiente de reajuste "K" que se obtiene de aplicar la fórmula o fórmulas polinómicas previstas en el expediente técnico de obra que es parte de las bases, los índices Unificados de Precios de la Construcción que publica el Instituto Nacional de Estadística e Informática - INEI, correspondiente al mes en que debe ser pagada la valorización.

Dado que los índices unificados de Precios de la Construcción son publicados con un mes de atraso los reajustes se calculan en base al coeficiente de reajuste "K" conocido al momento de la valorización. Cuando se conozcan los índices unificados de precios que se deben aplicar, se calcula el monto definitivo de los reajustes de la correspondida y se pagan con la valorización más cerca posterior o en la liquidación final sin reconocimiento de intereses.

Los reajustes se calcularán en base al coeficiente de reajuste "K" conocido al momento de la valorización en aplicación a las Fórmulas Polinómicas consignadas en el Expediente Técnico según lo dispuesto en el Decreto Supremo N° 011-79-VC y sus normas modificatorias, ampliatorias y complementarias. Cuando se conozcan los índices Unificados de Precios que se aplican, se calcula el monto definitivo de los reajustes que le corresponden y se pagarán con la valorización más cercana posterior o en la liquidación final sin reconocimiento de intereses.

- PENALIDADES
 - PENALIDAD POR MORA EN LA EJECUCION DE LA PRESTACION:
- En caso de retraso injustificado del contratista en la ejecución de las prestaciones objeto del contrato, la Entidad le aplica automáticamente una penalidad por mora por cada día de atraso.
- La penalidad se aplica automáticamente y se calcula de acuerdo a la siguiente fórmula:
- $$Penalidad\ Diaria = \frac{F \times \text{plazo vigente en días}}{0.10 \times \text{monto vigente}}$$
- Donde F tiene el valor de 0.15 [Para plazos mayores a sesenta (60) días]
- Tanto el monto como el plazo se refieren, según corresponda, al monto vigente del contrato.
- El retraso se justifica a través de la solicitud de ampliación de plazo debidamente aprobado. Adicionalmente, se considerará justificado el retraso y en consecuencia no se aplica penalidad, cuando el contratista acredite, de modo objetivamente sustentado, que el mayor tiempo transcurrido no le resulta imputable. En ese último caso, la calificación del retraso como justificado por parte de la Entidad no da lugar al pago de gastos generales ni costos directos de ningún tipo.

- OTRAS PENALIDADES:

Estas penalidades se calculan de forma independiente a la penalidad por mora. Siendo el tope máximo de la suma de estas, otras penalidades, el equivalente al 10% del monto del contrato vigente, pudiendo ser deducidas de los pagos a cuenta, de las valorizaciones, del pago final o en la liquidación final, según corresponda, o si fuera necesario, se cobra del monto resultante de la ejecución de la garantía de fiel cumplimiento.

De acuerdo con lo descrito en los párrafos que preceden el enunciado, se describe los supuestos y cálculos a penalizar de acuerdo a la UIT (Unidad Impositiva Tributaria) vigente a la ocurrencia del hecho, en la siguiente tabla:

N°	SUPUESTOS DE APLICACIÓN DE PENALIDAD	FORMA DE CALCULO	PROCEDIMIENTO
01	OBLIGACION DEL CONTRATISTA DE EJECUTAR EL CONTRATO CON EL PERSONAL ACREDITADO ART. 190° DEL RLC	Se aplicará una penalidad de sesenta (60) días desde el inicio de su participación en la ejecución del contrato o del ingreso del plazo de ejecución, si este es menor a los sesenta (60) días, de conformidad con las disposiciones establecidas en el numeral 190.2 del artículo 190 del Reglamento.	Según informe del Supervisor de obra.
02	SUSTITUCION DE PERSONAL PROFESIONAL CLAVE	Por la no acreditación del personal profesional clave durante la ejecución del proyecto y cuando la entidad no haya aprobado la sustitución del personal por no cumplir con las experiencias y calificaciones del profesional a ser reemplazado.	Según informe del Supervisor de obra.
03	AUSENCIA DEL RESIDENTE DE OBRA	El Residente no se encuentre en la obra sin haber justificado su ausencia ante el Supervisor de obra.	Según informe del Supervisor de obra.
04	AUSENCIA DEL PERSONAL CLAVE	Ausencia injustificada durante el desarrollo y ejecución de la obra del Personal Clave ofertado para la dirección técnica de la obra.	Según informe del Supervisor de obra.
05	PAGO A PERSONAL	Por incumplimiento de pagos (salarios, jornales, beneficios sociales) a su personal profesional, técnico y obreros.	Según informe del Supervisor de obra.
06	SEGURIDAD Y SALUD EN EL TRABAJO	Por cada incumplimiento estipulado en la Ley N° 29783 y su modificatoria Ley N° 30222 de Seguridad y Salud en el Trabajo, y las Normativas de Seguridad y Salud en el Trabajo.	Según informe del Supervisor de obra.
07	PERSONAL	El personal del contratista no cuente con uniformes, implementos, equipos de protección personal completos y equipo de protección colectiva.	Según informe del Supervisor de obra.
08	MANEJO AMBIENTAL	En caso el CONTRATISTA no cumpla con realizar las medidas de mitigación ambiental señaladas en la Mitigación y Control Ambiental.	Según informe del Supervisor de obra.
09	LIMPIEZA DE LA ZONA DE TRABAJO	efectuar la limpieza de la zona de trabajo dentro de los plazos establecidos según cronograma de obra.	Según informe del Supervisor de obra.
10	SEGURIDAD DE OBRA Y SEÑALIZACIÓN	En caso EL CONTRATISTA incumpla con su obligación de implementar la señalización que la obra requiera a fin de evitar accidentes y brindar la seguridad necesaria durante el periodo de ejecución de obra; así como por propiciar actos inseguros o de riesgo laboral.	Según informe del Supervisor de obra.

11	CARTEL DE OBRA	Cuando el contratista no coloque el cartel de obra dentro de los siete (7) días calendario posteriores a la entrega de terreno, éste mismo es responsable y obligación del contratista mantener el cartel de obra en óptimas condiciones durante la ejecución de la obra hasta la recepción de obra, caso contrario se efectuará la penalidad. La penalidad será cuantificada por día.	Según informe del Supervisor de obra.	0,5 UIT vigente por cada día de incumplimiento
12	CALIDAD DE LOS MATERIALES Y EQUIPOS	Por emplear materiales en obra no verificados y autorizados previamente por el Supervisor de obra; de ser el caso deberá ser sustituidos con cargo al contratista.	Según informe del Supervisor de obra.	1 UIT vigente, por cada hecho advertido y/o alertado.
13	CALIDAD DE EJECUCION DE OBRAS	Cuando el Supervisor observe y/o identifique un trabajo mal ejecutado. Además de la penalidad, el CONTRATISTA deberá corregir dicho trabajo, asumiendo los costos respectivos que éstos irroguen.	Según informe del Supervisor de obra.	1 UIT por ocurrencia y/o evento.
14	ENSAYOS Y CONTROL DE CALIDAD	Los equipos y/o instrumentos de medición utilizados para realizar los ensayos y controles de calidad, deberán tener certificados de calibración, los cuales deberán ser adjuntados en los informes mensuales.	Según informe del Supervisor de obra.	0,5 UIT vigente, por cada hecho alertado y/o reportado.
15	PARALIZACIONES DE TRABAJOS	Por paralizaciones evidenciadas de los trabajos o actos programados como consecuencia del incumplimiento de sus obligaciones laborales, falta de pago de remuneraciones oportunas con su personal profesional, técnico y obreros.	Según informe del Supervisor de obra.	1 UIT vigente, por cada día de paralización.
16	VIGENCIA DE GARANTIAS	En caso el CONTRATISTA incumpla con su obligación de mantener vigentes las pólizas de seguro y/o garantías y/o cartas fianzas.	Según informe del Supervisor de obra.	Se aplicará una penalidad de 1 UIT vigente, por cada día de caducidad y/o evento alertado.
17	SUBCONTRATACION	Por subcontratar parte de las prestaciones a su cargo sin la autorización escrita de la Entidad y al margen de lo dispuesto por el artículo 147 del RLCE.	Según informe del Supervisor de obra	Se aplicará una penalidad de 1 UIT vigente, por cada día de retraso.

La aplicación de las penalidades será efectivizada por el Supervisor de obra en la oportunidad de trámite de la valorización en la Ley y Reglamento de la Ley de Contrataciones.
Cuando se llegue a cubrir el monto máximo de la penalidad por mora o el monto máximo para otras penalidades, LA ENTIDAD puede resolver el contrato por incumplimiento.
Estas penalidades se aplicarán hasta por un monto máximo equivalente al 10% (diez por ciento) del monto del contrato vigente y se calcularán en forma independiente a la penalidad por mora.

De conformidad con el numeral 49.5 del artículo 49 del Reglamento, el área usuaria puede incluir lo siguiente: En el caso de consorcios, sólo se considerará la experiencia de aquellos integrantes que ejecutan conjuntamente el objeto del contrato. Asimismo, el área usuaria puede establecer: i) un número máximo de consorcios en función a la naturaleza de la prestación, ii) un porcentaje mínimo de participación de cada consorciado, y/o iii) que el integrante del consorcio que acredite mayor experiencia cumpla con un determinado porcentaje de participación. 1) El número máximo de consorciados es de dos integrantes del consorcio. 2) El porcentaje mínimo de participación de cada consorciado es de 40%. 3) El porcentaje mínimo de participación en la ejecución del contrato, para el integrante del consorcio que acredite mayor experiencia, es de 50%.

GESTION DE RIESGO
La planificación de la Gestión de Riesgos en la ejecución de la obra debe estar enmarcada en lo dispuesto por la Directiva N° 012-2017-OSCE/CD "Gestión de riesgos en la planificación de la ejecución de obras", aprobado su modificación mediante Resolución N° 018-2017-OSCE/CD.

Tratándose de los contratos de obra se incluyen, los riesgos que pueden ocurrir durante la ejecución de la obra y la determinación de la parte del contrato que los asume durante la ejecución contratada.

Al margen de contar con la gestión de riesgos del expediente técnico aprobado, el contratista deberá realizar el análisis y la planificación de gestión de riesgos, el cual incluya la identificación y asignación de riesgos previsibles de ocurrir

durante la ejecución, así como las acciones y planes de intervención para niveles o mitigarlos, conforme a los formatos que apurebe el OSCE. El análisis de riesgos implica clasificarlos por niveles en función a: i) su probabilidad de ocurrencia y ii) su impacto en la ejecución de la obra.

La Entidad controla los trabajos efectuados por el contratista a través del inspector o supervisor, según corresponda, quien es el responsable de velar directa y permanentemente por la correcta ejecución técnica, económica, administrativa de la obra y del cumplimiento del contrato, además de la debida y oportuna administración de riesgos durante todo el plazo de la obra.

Los profesionales autorizados para anotar en el cuaderno de obra evalúan permanentemente el desarrollo de la administración de riesgos, debiendo anotar los resultados, cuando menos, con periodicidad semanal, precisando sus efectos y los hitos afectados o no cumplidos de ser el caso.

- **ACCIONES PREVIAS A LA CONSTRUCCION, PERMISOS PARA LA EJECUCION DE LA OBRA.**
Serán a cargo del Contratista la elaboración de los expedientes administrativos para realizar los trámites necesarios para la obtención de las licencias, autorizaciones, permisos, servidumbre y similares para la ejecución de la obra, como ser el PMA siendo de su cargo los costos que estos trámites deriven, y los costos que generen la obtención de dichas autorizaciones y permisos.

Toda responsabilidad de caracter laboral, pago de aportaciones sociales, tributos, que le corresponde de acuerdo a la Ley, es exclusivamente responsabilidad del Contratista, así como daños y perjuicio a terceros.

- **SUMINISTROS DE SERVICIOS:**
El suministro de energía eléctrica, el abastecimiento de agua y uso de desagües (de ser el caso) que sean necesarios para la ejecución de la obra será de cuenta y responsabilidad del Contratista.

- **COORDINACIONES ENTRE ENTIDADES PUBLICAS Y EMPRESAS DE SERVICIO:**
El contratista, a la firma del contrato, este obligado a efectuar las respectivas coordinaciones con las empresas de servicios, mediante cartas y gestores a fin de asegurar la correcta y oportuna ejecución de los trabajos contratados, siempre que estos se encuentren supeditados a autorizaciones y aceptaciones de dichas empresas.

REVISION DEL EXPEDIENTE TECNICO DE OBRAS:
Dentro de obra, un informe técnico de revisión del expediente técnico de obra, riesgos del proyecto y el respectivo informe de compatibilidad y otros aspectos que sean materia de consulta. El supervisor o inspector dentro del plazo de diez (10) días calendario, eleva el informe técnico de revisión del expediente técnico de obra a la Entidad, con copia al contratista, adjuntando su evaluación, pronunciamiento y verificaciones propias realizadas como supervisión o inspección.

Según el acápite **Art. 177 del RLCE Revisión del Expediente Técnico de obra** que otorga un plazo al contratista de 30 días para la revisión del expediente técnico cuando el plazo de la ejecución del proyecto supera los 120 días calendario.

- **DANO A PROPIEDAD PUBLICA Y TERCEROS:**
Constituye obligación del contratista el asumir los costos de reparación de daños que ocasionen a: las redes eléctricas, agua, desagüe, telefónica, a las señalizaciones y otras propiedades públicas, así como propiedad de terceros, es de responsabilidad del Contratista, hasta la reposición y/o reparación correspondiente, en las mismas o mejores condiciones en las que se encontraron.

- **SEGUROS:**
El Contratista antes del inicio de la Obra deberá tomar por su cuenta todos los seguros previstos en las Bases, legislación vigente y todos los que sean necesarios para la correcta ejecución de la Obra, que forman parte del Contrato, debiendo presentar ante la ENTIDAD las Pólizas correspondientes.

• **POLIZA CAR**
La póliza de seguro contra todo riesgo (CAR - Contractors All Risk), es un seguro contra los daños materiales y responsabilidad civil en el lugar de trabajo, la cual protege a la obra durante todo el proceso de la construcción, es indemniza al asegurado por las pérdidas y perjuicios que se dieran durante la construcción, con una vigencia desde la fecha de inicio de obra hasta que la liquidación de obra quede consentida.

• **SEGURO VIDA LEY**
El contratista deberá obtener y mantener vigente durante el plazo de ejecución de la prestación el Seguro Vida Ley en forma obligatoria para sus trabajadores, el cual ha sido regulado por el Decreto Supremo N°009-2020-TR.

• **POLIZA DE SEGURO COMPLEMENTARIO DE TRABAJO DE RIESGO**
El contratista deberá contratar y mantener vigente durante el plazo de ejecución de obra la Póliza de Seguro Complementario de Trabajo de Riesgo – con las coberturas de Pensiones y Salud, para su personal asignado al servicio materia de la contratación, según la Ley N°26790 y Normas Complementarias.

- **INDENIZACIONES**
Es obligación y responsabilidad del contratista, atender los juicios, reclamos, demandas o acciones impugnables a él o su personal directa o independientemente por actividades ilícitas, daños, pérdidas, accidentes, lesiones o muerte, producidos dentro de la obra y/o áreas aledañas de su influencia, como consecuencia de la ejecución de trabajos, negligencia, así mismo, de los reclamos de gremios sindicales.

COORDINACION CON ENTIDADES PUBLICAS Y EMPRESAS DE SERVICIO
El contratista inmediatamente después de la firma del contrato, está obligado a efectuar las respectivas coordinaciones con las Entidades Públicas y Empresas Concesionarias de Servicios Públicos, mediante cartas y gestiones a fin de asegurar la correcta y oportuna ejecución de los trabajos contratados. Siempre que estos se encuentren supeditados a autorizaciones y aceptación de dichas empresas para su realización. La imposibilidad del contratista de realizar dichas coordinaciones con las Entidades Públicas y las Entidades Concesionarias de Servicios Públicos, acerca de los trabajos en la vía pública de instalación de servicio, ampliaciones, modificaciones, mejoramiento, será de entera y exclusiva responsabilidad, por lo que corresponde bajo su cuenta la adopción de acciones necesarias que eviten daños a los trabajos proyectados.

REPOSICION DE SERVICIOS PUBLICOS AFECTADOS

El Contratista deberá efectuar un inventario detallado de las instalaciones de servicio público ubicadas en el área de influencia del proyecto para lo cual por medio de consultas a las empresas correspondientes deberá conseguir la información de ubicaciones de las redes principales y secundarias de las redes subterráneas y aéreas, así como de las acomodaciones domiciliarias, estado de conservación, vía útil remanente, etc.
Para ello coordinará con las empresas de servicio y/o instalaciones cuyas redes o instalaciones se localicen y/o afecten el área del proyecto, de las que se obtendrá los documentos correspondientes a fin de programar las actividades complementarias que pudieran presentarse. De requerir el proyecto la reubicación y/o reemplazo de instalaciones de agua potable, alcantarillado, redes eléctricas, alumbrado público, redes de telefonía, fibra óptica, etc.

DE LAS PRUEBAS Y CONTROL DE CALIDAD

El Contratista, a través de una empresa dedicada al control de calidad referente a las pruebas a realizar, (que cuenten con los equipos debidamente calibrados y certificados), deberá realizar todas las pruebas, análisis y ensayos necesarios para la verificación del óptimo funcionamiento de la obra ejecutada. De no ser así, el Supervisor y/o Inspector está autorizado a rechazar los trabajos, siendo la responsabilidad del Contratista la reposición de ellos.
El laboratorio de pruebas deberá tener personal técnico con experiencia, estar apropiadamente equipado y completamente calificado para efectuar las pruebas de acuerdo con las normas especificadas. El Contratista, obtendrá la aceptación del Supervisor, respecto a la empresa dedicada al control de calidad, antes de que se lleven a cabo los servicios, estando a cargo del contratista el costo de los mismos.
Cualquier prueba necesaria para satisfacer los procedimientos internos de control de calidad del Contratista será su responsabilidad.

El costo de pruebas y controles de calidad, de materiales y ejecución de trabajos, será por cuenta exclusiva del contratista, las cuales se efectuarán en laboratorios que se encuentren acreditados o en proceso de obtención del registro de acreditación por el INACAL.

El tipo de las pruebas y análisis, mínimos más no limitantes, están indicados en el Expediente Técnico, de conformidad necesarias, para alcanzar una obra con calidad y la eficiencia requerida.
El contratista está obligado a presentar ante la entidad, los certificados de calidad expedidos por los organismos competentes, de los materiales e insumos empleados en la construcción de la obra, que considere la inspección o supervisión de obra a su juicio crítico, teniendo en cuenta la siguiente consideración Materiales e Insumos Nacionales, análoga extranjera autorizada por INACAL, en el caso de materiales importados.

INFORME DE PRUEBAS

Según se especifique en los planos o cuando el Supervisor de obra lo solicite, el laboratorio presentará para su revisión informes escritos sobre los resultados de las pruebas y la información suministrada por el Contratista sobre materiales e insumos propuestos para usarse en la obra. Los informes escritos sobre pruebas de materiales entregados en el sitio e ingresados a la obra serán remitidos directamente del laboratorio a la Supervisión.

CONTROL DE CALIDAD DE OBRA

Señalando la responsabilidad del Contratista de Obra establecer y ejecutar un sistema de control óptimo que garantizará la máxima calidad del proceso constructivo en general.

La Supervisión controlará y verificará los resultados obtenidos y tendrá la facultad, en el caso de dudas de solicitar al Contratista la ejecución de ensayos esenciales en un laboratorio independiente.
La responsabilidad por calidad de la obra es única y exclusiva del Contratista y la Supervisión. Sin embargo, cualquier revisión, inspección o comprobación que efectúe la Supervisión no exime al Contratista de su obligación sobre la calidad de la misma.

COMPATIBILIZACION Y COMPLEMENTOS

El objeto de las especificaciones técnicas es dar las pautas generales que el contratista deberá seguir en cuanto a memorias descriptivas, procedimientos acabados durante la ejecución de la obra, como complemento de los planos, Métrados y especificaciones técnicas para el tipo de obra a ejecutar, así como el contenido técnico vertido en el desarrollo de las vigentes especificaciones. Deberá además de cumplimiento de los reglamentos, códigos y normas nacionales arquitecturales. Deberá además de cumplimiento de los reglamentos, códigos y normas nacionales arquitecturales.

EQUIPOS, MAQUINARIAS Y MEDIOS AUXILIARES
El contratista situará en la obra el equipo o maquinaria y medios auxiliares que sean establecidos en el expediente técnico para la correcta ejecución y en el plazo establecido según un cronograma de ejecución de obra. Dichos equipos, adscritos a la obra, deberán estar en perfectas condiciones de funcionamiento, debiendo repararse inmediatamente los elementos averiados, y asumiendo el contratista la obligación de reemplazarlos cuando así lo ordene la Supervisión o Inspección de obra. En caso de discordar con la solicitud de la Supervisión, tendrá el contratista derecho a reclamar ante el Jefe de obra, en el plazo de hasta 5 días calendario, de efectuada la solicitud a la supervisión.

ALMACENAMIENTO DE MATERIALES
Las zonas designadas a acopios requerirán la aprobación del Supervisor de Obra, debiendo ser acondicionados a completa satisfacción de este, una vez hayan cumplido su misión, de forma tal que recuperen su aspecto original.

El almacenamiento se realizará de tal forma que se garantice la conservación de los materiales en perfectas condiciones de utilización y siguiendo en todo caso las instrucciones de la Supervisión. La limpieza de la obra y retirada de los materiales acopiados y no utilizados corresponde al contratista, de tal modo que deberán ser efectuados a medida que se realicen los trabajos.

TRABAJOS DEFECTUOSOS O MAL EJECUTADOS
El contratista es exclusivamente responsable de la ejecución y conservación de las obras objeto del presente contrato y de las fallas que en ella pudieran notarse, sin que la exima de responsabilidad la circunstancia de que la supervisión de obra haya sido documentada en las mediciones o certificaciones parciales. Si la obra no sufre alteraciones de obra haya examinado y reconocido la obra durante su construcción o los materiales empleados, ni que las distintas partes de obra hayan sido examinadas en las mediciones o certificaciones parciales. Si la obra no sufre alteraciones de obra ejecutada, el contratista deberá demolerla y rehacerla hasta dejarla a completa satisfacción de la Supervisión de Obra.

Los gastos de estas operaciones serán a cuenta del contratista salvo en el caso de que hubieran realizado en base a sospechas de la Supervisión de obra de existir vicios ocultos y estos no pudieran ser comprobados. Si la supervisión de obra estima que las unidades de obra defectuosas son admisibles pueden proponer al contratista la aceptación de las mismas, con la consiguiente rebaja de precios.

CONSERVACION Y SENALIZACION DE LA OBRA
El contratista está obligado no solo a la correcta ejecución de la obra, sino también a la conservación de esta, a su costo, hasta la finalización de dicha ejecución por fallas que en la obra pudieran advertirse, se extiende al supuesto de que tales fallas se deban tanto a una deficiente construcción imputable al Contratista como a una indebida conservación de las unidades de obra, aunque estas hayan sido examinadas y enconstruidas como por la Supervisión, inmediatamente después de su construcción o en cualquier otro momento dentro del período de vigencia del contrato. Asimismo, queda obligado a señalizar las obras objeto del contrato, con establezca en el proyecto, en su defecto serán de cuenta del contratista.

El Contratista cumplirá las disposiciones que reciba de la Supervisión a cerca de la instalación de señales complementarias o modificaciones de las ya instaladas. Será directamente responsable de los perjuicios que la imposición de las citadas normas y órdenes pudieran causar. En caso de que fuese necesaria la realización de trabajos nocturnos estos deberán ser previamente autorizados por el Supervisor de Obra y realizados solamente en las unidades de obra que él indique. El contratista deberá instalar los equipos de iluminación, del tipo e intensidad que el Supervisor ordene y mantenerlos en perfecto estado mientras duren los trabajos nocturnos.

SEGURIDAD DE OBRA
Complementando las actividades programadas se tomarán las medidas de seguridad durante la ejecución de la obra, Las medidas de seguridad deben abarcar desde labores de difusión de los avisos hasta los avisos preventivos en perfectas condiciones.

El contratista deberá atenderse a las disposiciones vigentes para la prevención y control de incendios, y a las instituciones complementarias que se dicten por el Supervisor de Obra. En todo caso, se adoptarán las medidas necesarias y será responsable de evitar la propagación de las obras, así como los daños y perjuicios que puedan producir.

Se deberá consignar dentro de las obligaciones el cumplimiento y ejecución del medio ambiente de acuerdo a la ley N° 27324 - Ley general de residuos sólidos.

El contratista de ser el caso está obligado a realizar las visitas técnicas, mediciones y cualquier actividad, en estricta conformidad con las normas de Medio Ambiente.

de la obra se genere, evitando en lo posible el impacto negativo con el medio ambiente.

El contratista deberá identificar y utilizar a su costo, bodegones para colocar los residuos de materiales que por efecto de la obra se genere, evitando en lo posible el impacto negativo con el medio ambiente.

El contratista deberá identificar y utilizar a su costo, bodegones para colocar los residuos de materiales que por efecto de la obra se genere, evitando en lo posible el impacto negativo con el medio ambiente.

El contratista deberá identificar y utilizar a su costo, bodegones para colocar los residuos de materiales que por efecto de la obra se genere, evitando en lo posible el impacto negativo con el medio ambiente.

El contratista deberá identificar y utilizar a su costo, bodegones para colocar los residuos de materiales que por efecto de la obra se genere, evitando en lo posible el impacto negativo con el medio ambiente.

El contratista deberá identificar y utilizar a su costo, bodegones para colocar los residuos de materiales que por efecto de la obra se genere, evitando en lo posible el impacto negativo con el medio ambiente.

El contratista deberá identificar y utilizar a su costo, bodegones para colocar los residuos de materiales que por efecto de la obra se genere, evitando en lo posible el impacto negativo con el medio ambiente.

El contratista deberá identificar y utilizar a su costo, bodegones para colocar los residuos de materiales que por efecto de la obra se genere, evitando en lo posible el impacto negativo con el medio ambiente.

El contratista deberá identificar y utilizar a su costo, bodegones para colocar los residuos de materiales que por efecto de la obra se genere, evitando en lo posible el impacto negativo con el medio ambiente.

El contratista deberá identificar y utilizar a su costo, bodegones para colocar los residuos de materiales que por efecto de la obra se genere, evitando en lo posible el impacto negativo con el medio ambiente.

El contratista deberá identificar y utilizar a su costo, bodegones para colocar los residuos de materiales que por efecto de la obra se genere, evitando en lo posible el impacto negativo con el medio ambiente.

El contratista deberá identificar y utilizar a su costo, bodegones para colocar los residuos de materiales que por efecto de la obra se genere, evitando en lo posible el impacto negativo con el medio ambiente.

El contratista deberá identificar y utilizar a su costo, bodegones para colocar los residuos de materiales que por efecto de la obra se genere, evitando en lo posible el impacto negativo con el medio ambiente.

El contratista deberá identificar y utilizar a su costo, bodegones para colocar los residuos de materiales que por efecto de la obra se genere, evitando en lo posible el impacto negativo con el medio ambiente.

El contratista deberá identificar y utilizar a su costo, bodegones para colocar los residuos de materiales que por efecto de la obra se genere, evitando en lo posible el impacto negativo con el medio ambiente.

El contratista deberá identificar y utilizar a su costo, bodegones para colocar los residuos de materiales que por efecto de la obra se genere, evitando en lo posible el impacto negativo con el medio ambiente.

El contratista deberá identificar y utilizar a su costo, bodegones para colocar los residuos de materiales que por efecto de la obra se genere, evitando en lo posible el impacto negativo con el medio ambiente.

El contratista deberá identificar y utilizar a su costo, bodegones para colocar los residuos de materiales que por efecto de la obra se genere, evitando en lo posible el impacto negativo con el medio ambiente.

El contratista deberá identificar y utilizar a su costo, bodegones para colocar los residuos de materiales que por efecto de la obra se genere, evitando en lo posible el impacto negativo con el medio ambiente.

El contratista deberá identificar y utilizar a su costo, bodegones para colocar los residuos de materiales que por efecto de la obra se genere, evitando en lo posible el impacto negativo con el medio ambiente.

El contratista deberá identificar y utilizar a su costo, bodegones para colocar los residuos de materiales que por efecto de la obra se genere, evitando en lo posible el impacto negativo con el medio ambiente.

El contratista deberá identificar y utilizar a su costo, bodegones para colocar los residuos de materiales que por efecto de la obra se genere, evitando en lo posible el impacto negativo con el medio ambiente.

El contratista deberá identificar y utilizar a su costo, bodegones para colocar los residuos de materiales que por efecto de la obra se genere, evitando en lo posible el impacto negativo con el medio ambiente.

El contratista deberá identificar y utilizar a su costo, bodegones para colocar los residuos de materiales que por efecto de la obra se genere, evitando en lo posible el impacto negativo con el medio ambiente.

El contratista deberá identificar y utilizar a su costo, bodegones para colocar los residuos de materiales que por efecto de la obra se genere, evitando en lo posible el impacto negativo con el medio ambiente.

El contratista deberá identificar y utilizar a su costo, bodegones para colocar los residuos de materiales que por efecto de la obra se genere, evitando en lo posible el impacto negativo con el medio ambiente.

El contratista deberá identificar y utilizar a su costo, bodegones para colocar los residuos de materiales que por efecto de la obra se genere, evitando en lo posible el impacto negativo con el medio ambiente.

El contratista deberá identificar y utilizar a su costo, bodegones para colocar los residuos de materiales que por efecto de la obra se genere, evitando en lo posible el impacto negativo con el medio ambiente.

El contratista deberá identificar y utilizar a su costo, bodegones para colocar los residuos de materiales que por efecto de la obra se genere, evitando en lo posible el impacto negativo con el medio ambiente.

El contratista deberá identificar y utilizar a su costo, bodegones para colocar los residuos de materiales que por efecto de la obra se genere, evitando en lo posible el impacto negativo con el medio ambiente.

El contratista deberá identificar y utilizar a su costo, bodegones para colocar los residuos de materiales que por efecto de la obra se genere, evitando en lo posible el impacto negativo con el medio ambiente.

El contratista deberá identificar y utilizar a su costo, bodegones para colocar los residuos de materiales que por efecto de la obra se genere, evitando en lo posible el impacto negativo con el medio ambiente.

El contratista deberá identificar y utilizar a su costo, bodegones para colocar los residuos de materiales que por efecto de la obra se genere, evitando en lo posible el impacto negativo con el medio ambiente.

El contratista deberá identificar y utilizar a su costo, bodegones para colocar los residuos de materiales que por efecto de la obra se genere, evitando en lo posible el impacto negativo con el medio ambiente.

El contratista deberá identificar y utilizar a su costo, bodegones para colocar los residuos de materiales que por efecto de la obra se genere, evitando en lo posible el impacto negativo con el medio ambiente.

El contratista deberá identificar y utilizar a su costo, bodegones para colocar los residuos de materiales que por efecto de la obra se genere, evitando en lo posible el impacto negativo con el medio ambiente.

El contratista deberá identificar y utilizar a su costo, bodegones para colocar los residuos de materiales que por efecto de la obra se genere, evitando en lo posible el impacto negativo con el medio ambiente.

El contratista deberá identificar y utilizar a su costo, bodegones para colocar los residuos de materiales que por efecto de la obra se genere, evitando en lo posible el impacto negativo con el medio ambiente.

El contratista deberá identificar y utilizar a su costo, bodegones para colocar los residuos de materiales que por efecto de la obra se genere, evitando en lo posible el impacto negativo con el medio ambiente.

El contratista deberá identificar y utilizar a su costo, bodegones para colocar los residuos de materiales que por efecto de la obra se genere, evitando en lo posible el impacto negativo con el medio ambiente.

El contratista deberá identificar y utilizar a su costo, bodegones para colocar los residuos de materiales que por efecto de la obra se genere, evitando en lo posible el impacto negativo con el medio ambiente.

El contratista deberá identificar y utilizar a su costo, bodegones para colocar los residuos de materiales que por efecto de la obra se genere, evitando en lo posible el impacto negativo con el medio ambiente.

El contratista deberá identificar y utilizar a su costo, bodegones para colocar los residuos de materiales que por efecto de la obra se genere, evitando en lo posible el impacto negativo con el medio ambiente.

El contratista deberá identificar y utilizar a su costo, bodegones para colocar los residuos de materiales que por efecto de la obra se genere, evitando en lo posible el impacto negativo con el medio ambiente.

El contratista deberá identificar y utilizar a su costo, bodegones para colocar los residuos de materiales que por efecto de la obra se genere, evitando en lo posible el impacto negativo con el medio ambiente.

El contratista deberá identificar y utilizar a su costo, bodegones para colocar los residuos de materiales que por efecto de la obra se genere, evitando en lo posible el impacto negativo con el medio ambiente.

El contratista deberá identificar y utilizar a su costo, bodegones para colocar los residuos de materiales que por efecto de la obra se genere, evitando en lo posible el impacto negativo con el medio ambiente.

El contratista deberá identificar y utilizar a su costo, bodegones para colocar los residuos de materiales que por efecto de la obra se genere, evitando en lo posible el impacto negativo con el medio ambiente.

El contratista deberá identificar y utilizar a su costo, bodegones para colocar los residuos de materiales que por efecto de la obra se genere, evitando en lo posible el impacto negativo con el medio ambiente.

El contratista deberá identificar y utilizar a su costo, bodegones para colocar los residuos de materiales que por efecto de la obra se genere, evitando en lo posible el impacto negativo con el medio ambiente.

El contratista deberá identificar y utilizar a su costo, bodegones para colocar los residuos de materiales que por efecto de la obra se genere, evitando en lo posible el impacto negativo con el medio ambiente.

El contratista deberá identificar y utilizar a su costo, bodegones para colocar los residuos de materiales que por efecto de la obra se genere, evitando en lo posible el impacto negativo con el medio ambiente.

El contratista deberá identificar y utilizar a su costo, bodegones para colocar los residuos de materiales que por efecto de la obra se genere, evitando en lo posible el impacto negativo con el medio ambiente.

El contratista deberá identificar y utilizar a su costo, bodegones para colocar los residuos de materiales que por efecto de la obra se genere, evitando en lo posible el impacto negativo con el medio ambiente.

El contratista deberá identificar y utilizar a su costo, bodegones para colocar los residuos de materiales que por efecto de la obra se genere, evitando en lo posible el impacto negativo con el medio ambiente.

El contratista deberá identificar y utilizar a su costo, bodegones para colocar los residuos de materiales que por efecto de la obra se genere, evitando en lo posible el impacto negativo con el medio ambiente.

El contratista deberá identificar y utilizar a su costo, bodegones para colocar los residuos de materiales que por efecto de la obra se genere, evitando en lo posible el impacto negativo con el medio ambiente.

El contratista deberá identificar y utilizar a su costo, bodegones para colocar los residuos de materiales que por efecto de la obra se genere, evitando en lo posible el impacto negativo con el medio ambiente.

El contratista deberá identificar y utilizar a su costo, bodegones para colocar los residuos de materiales que por efecto de la obra se genere, evitando en lo posible el impacto negativo con el medio ambiente.

El contratista deberá identificar y utilizar a su costo, bodegones para colocar los residuos de materiales que por efecto de la obra se genere, evitando en lo posible el impacto negativo con el medio ambiente.

El contratista deberá identificar y utilizar a su costo, bodegones para colocar los residuos de materiales que por efecto de la obra se genere, evitando en lo posible el impacto negativo con el medio ambiente.

El contratista deberá identificar y utilizar a su costo, bodegones para colocar los residuos de materiales que por efecto de la obra se genere, evitando en lo posible el impacto negativo con el medio ambiente.

El contratista deberá identificar y utilizar a su costo, bodegones para colocar los residuos de materiales que por efecto de la obra se genere, evitando en lo posible el impacto negativo con el medio ambiente.

El contratista deberá identificar y utilizar a su costo, bodegones para colocar los residuos de materiales que por efecto de la obra se genere, evitando en lo posible el impacto negativo con el medio ambiente.

El contratista deberá identificar y utilizar a su costo, bodegones para colocar los residuos de materiales que por efecto de la obra se genere, evitando en lo posible el impacto negativo con el medio ambiente.

El contratista deberá identificar y utilizar a su costo, bodegones para colocar los residuos de materiales que por efecto de la obra se genere, evitando en lo posible el impacto negativo con el medio ambiente.

El contratista deberá identificar y utilizar a su costo, bodegones para colocar los residuos de materiales que por efecto de la obra se genere, evitando en lo posible el impacto negativo con el medio ambiente.

El contratista deberá identificar y utilizar a su costo, bodegones para colocar los residuos de materiales que por efecto de la obra se genere, evitando en lo posible el impacto negativo con el medio ambiente.

El contratista deberá identificar y utilizar a su costo, bodegones para colocar los residuos de materiales que por efecto de la obra se genere, evitando en lo posible el impacto negativo con el medio ambiente.

El contratista deberá identificar y utilizar a su costo, bodegones para colocar los residuos de materiales que por efecto de la obra se genere, evitando en lo posible el impacto negativo con el medio ambiente.

El contratista deberá identificar y utilizar a su costo, bodegones para colocar los residuos de materiales que por efecto de la obra se genere, evitando en lo posible el impacto negativo con el medio ambiente.

El contratista deberá identificar y utilizar a su costo, bodegones para colocar los residuos de materiales que por efecto de la obra se genere, evitando en lo posible el impacto negativo con el medio ambiente.

El contratista deberá identificar y utilizar a su costo, bodegones para colocar los residuos de materiales que por efecto de la obra se genere, evitando en lo posible el impacto negativo con el medio ambiente.

El contratista deberá identificar y utilizar a su costo, bodegones para colocar los residuos de materiales que por efecto de la obra se genere, evitando en lo posible el impacto negativo con el medio ambiente.

El contratista deberá identificar y utilizar a su costo, bodegones para colocar los residuos de materiales que por efecto de la obra se genere, evitando en lo posible el impacto negativo con el medio ambiente.

El contratista deberá identificar y utilizar a su costo, bodegones para colocar los residuos de materiales que por efecto de la obra se genere, evitando en lo posible el impacto negativo con el medio ambiente.

El contratista deberá identificar y utilizar a su costo, bodegones para colocar los residuos de materiales que por efecto de la obra se genere, evitando en lo posible el impacto negativo con el medio ambiente.

El contratista deberá identificar y utilizar a su costo, bodegones para colocar los residuos de materiales que por efecto de la obra se genere, evitando en lo posible el impacto negativo con el medio ambiente.

El contratista deberá identificar y utilizar a su costo, bodegones para colocar los residuos de materiales que por efecto de la obra se genere, evitando en lo posible el impacto negativo con el medio ambiente.

El contratista deberá identificar y utilizar a su costo, bodegones para colocar los residuos de materiales que por efecto de la obra se genere, evitando en lo posible el impacto negativo con el medio ambiente.

El contratista deberá identificar y utilizar a su costo, bodegones para colocar los residuos de materiales que por efecto de la obra se genere, evitando en lo posible el impacto negativo con el medio ambiente.

El contratista deberá identificar y utilizar a su costo, bodegones para colocar los residuos de materiales que por efecto de la obra se genere, evitando en lo posible el impacto negativo con el medio ambiente.

El contratista deberá identificar y utilizar a su costo, bodegones para colocar los residuos de materiales que por efecto de la obra se genere, evitando en lo posible el impacto negativo con el medio ambiente.

El contratista deberá identificar y utilizar a su costo, bodegones para colocar los residuos de materiales que por efecto de la obra se genere, evitando en lo posible el impacto negativo con el medio ambiente.

El contratista deberá identificar y utilizar a su costo, bodegones para colocar los residuos de materiales que por efecto de la obra se genere, evitando en lo posible el impacto negativo con el medio ambiente.

El contratista deberá identificar y utilizar a su costo, bodegones para colocar los residuos de materiales que por efecto de la obra se genere, evitando en lo posible el impacto negativo con el medio ambiente.

El contratista deberá identificar y utilizar a su costo, bodegones para colocar los residuos de materiales que por efecto de la obra se genere, evitando en lo posible el impacto negativo con el medio ambiente.

El contratista deberá identificar y utilizar a su costo, bodegones para colocar los residuos de materiales que por efecto de la obra se genere, evitando en lo posible el impacto negativo con el medio ambiente.

El contratista deberá identificar y utilizar a su costo, bodegones para colocar los residuos de materiales que por efecto de la obra se genere, evitando en lo posible el impacto negativo con el medio ambiente.

El contratista deberá identificar y utilizar a su costo, bodegones para colocar los residuos de materiales que por efecto de la obra se genere, evitando en lo posible el impacto negativo con el medio ambiente.

El contratista deberá identificar y utilizar a su costo, bodegones para colocar los residuos de materiales que por efecto de la obra se genere, evitando en lo posible el impacto negativo con el medio ambiente.

El contratista deberá identificar y utilizar a su costo, bodegones para colocar los residuos de materiales que por efecto de la obra se genere, evitando en lo posible el impacto negativo con el medio ambiente.

El contratista deberá identificar y utilizar a su costo, bodegones para colocar los residuos de materiales que por efecto de la obra se genere, evitando en lo posible el impacto negativo con el medio ambiente.

El contratista deberá identificar y utilizar a su costo, bodegones para colocar los residuos de materiales que por efecto de la obra se genere, evitando en lo posible el impacto negativo con el medio ambiente.

El contratista deberá identificar y utilizar a su costo, bodegones para colocar los residuos de materiales que por efecto de la obra se genere, evitando en lo posible el impacto negativo con el medio ambiente.

El contratista deberá identificar y utilizar a su costo, bodegones para colocar los residuos de materiales que por efecto de la obra se genere, evitando en lo posible el impacto negativo con el medio ambiente.

El contratista deberá identificar y utilizar a su costo, bodegones para colocar los residuos de materiales que por efecto de la obra se genere, evitando en lo posible el impacto negativo con el medio ambiente.

El contratista deberá identificar y utilizar a su costo, bodegones para colocar los residuos de materiales que por efecto de la obra se genere, evitando en lo posible el impacto negativo con el medio ambiente.

El contratista deberá identificar y utilizar a su costo, bodegones para colocar los residuos de materiales que por efecto de la obra se genere, evitando en lo posible el impacto negativo con el medio ambiente.

El contratista deberá identificar y utilizar a su costo, bodegones para colocar los residuos de materiales que por efecto de la obra se genere, evitando en lo posible el impacto negativo con el medio ambiente.

El contratista deberá identificar y utilizar a su costo, bodegones para colocar los residuos de materiales que por efecto de la obra se genere, evitando en lo posible el impacto negativo con el medio ambiente.

El contratista deberá identificar y utilizar a su costo, bodegones para colocar los residuos de materiales que por efecto de la obra se genere, evitando en lo posible el impacto negativo con el medio ambiente.

El contratista deberá identificar y utilizar a su costo, bodegones para colocar los residuos de materiales que por efecto de la obra se genere, evitando en lo posible el impacto negativo con el medio ambiente.

El contratista deberá identificar y utilizar a su costo, bodegones para colocar los residuos de materiales que por efecto de la obra se genere, evitando en lo posible el impacto negativo con el medio ambiente.

El contratista deberá identificar y utilizar a su costo, bodegones para colocar los residuos de materiales que por efecto de la obra se genere, evitando en lo posible el impacto negativo con el medio ambiente.

El contratista deberá identificar y utilizar a su costo, bodegones para colocar los residuos de materiales que por efecto de la obra se genere, evitando en lo posible el impacto negativo con el medio ambiente.

El contratista deberá identificar y utilizar a su costo, bodegones para colocar los residuos de materiales que por efecto de la obra se genere, evitando en lo posible el impacto negativo con el medio ambiente.

El contratista deberá identificar y utilizar a su costo, bodegones para colocar los residuos de materiales que por efecto de la obra se genere, evitando en lo posible el impacto negativo con el medio ambiente.

El contratista deberá identificar y utilizar a su costo, bodegones para colocar los residuos de materiales que por efecto de la obra se genere, evitando en lo posible el impacto negativo con el medio ambiente.

El contratista deberá identificar y utilizar a su costo, bodegones para colocar los residuos de materiales que por efecto de la obra se genere, evitando en lo posible el impacto negativo con el medio ambiente.

El contratista deberá identificar y utilizar a su costo, bodegones para colocar los residuos de materiales que por efecto de la obra se genere, evitando en lo posible el impacto negativo con el medio ambiente.

El contratista deberá identificar y utilizar a su costo, bodegones para colocar los residuos de materiales que por efecto de la obra se genere, evitando en lo posible el impacto negativo con el medio ambiente.

El contratista deberá identificar y utilizar a su costo, bodegones para colocar los residuos de materiales que por efecto de la obra se genere, evitando en lo posible el impacto negativo con el medio ambiente.

El contratista deberá identificar y utilizar a su costo, bodegones para colocar los residuos de materiales que por efecto de la obra se genere, evitando en lo posible el impacto negativo con el medio ambiente.

El contratista deberá identificar y utilizar a su costo, bodegones para colocar los residuos de materiales que por efecto de la obra se genere, evitando en lo posible el impacto negativo con el medio ambiente.

El contratista deberá identificar y utilizar a su costo, bodegones para colocar los residuos de materiales que por efecto de la obra se genere, evitando en lo posible el impacto negativo con el medio ambiente.

El contratista deberá identificar y utilizar a su costo, bodegones para colocar los residuos de materiales que por efecto de la obra se genere, evitando en lo posible el impacto negativo con el medio ambiente.

El contratista deberá identificar y utilizar a su costo, bodegones para colocar los residuos de materiales que por efecto de la obra se genere, evitando en lo posible el impacto negativo con el medio ambiente.

El contratista deberá identificar y utilizar a su costo, bodegones para colocar los residuos de materiales que por efecto de la obra se genere, evitando en lo posible el impacto negativo con el medio ambiente.

El contratista deberá identificar y utilizar a su costo, bodegones para colocar los residuos de materiales que por efecto de la obra se genere, evitando en lo posible el impacto negativo con el medio ambiente.

El contratista deberá identificar y utilizar a su costo, bodegones para colocar los residuos de materiales que por efecto de la obra se genere, evitando en lo posible el impacto negativo con el medio ambiente.

El contratista deberá identificar y utilizar a su costo, bodegones para colocar los residuos de materiales que por efecto de la obra se genere, evitando en lo posible el impacto negativo con el medio ambiente.

El contratista deberá identificar y utilizar a su costo, bodegones para colocar los residuos de materiales que por efecto de la obra se genere, evitando en lo posible el impacto negativo con el medio ambiente.

El contratista deberá identificar y utilizar a su costo, bodegones para colocar los residuos de materiales que por efecto de la obra se genere, evitando en lo posible el impacto negativo con el medio ambiente.

El contratista deberá identificar y utilizar a su costo, bodegones para colocar los residuos de materiales que por efecto de la obra se genere, evitando en lo posible el impacto negativo con el medio ambiente.

El contratista deberá identificar y utilizar a su costo, bodegones para colocar los residuos de materiales que por efecto de la obra se genere, evitando en lo posible el impacto negativo con el medio ambiente.

El contratista deberá identificar y utilizar a su costo, bodegones para colocar los residuos de materiales que por efecto de la obra se genere, evitando en lo posible el impacto negativo con el medio ambiente.

El contratista deberá identificar y utilizar a su costo,

El cartel de obra se ubica dentro de los siete (7) días calendario posterior a la entrega del terreno, la entidad otorgará el modelo de acuerdo a las especificaciones técnicas contenidos en el expediente técnico y será ubicado de acuerdo a las indicaciones de la Supervisión y a través del coordinador de la obra, el mismo que el Contratista mantendrá en óptimas condiciones hasta la recepción de la obra.

En caso que de no producirse la instalación del cartel de obra en el plazo establecido, el contratista será acreedor de aplicación de la penalidad correspondiente del presente término de referencia, sin objeción a apelación alguna, para lo cual se acreditará con informe del supervisor de obra.

El contratista está obligado a realizar las prevenciones correspondientes y tomar todas las medidas preventivas antes de cualquier actividad, en estricta conformidad a las normas de Seguridad y Salud Ocupacional vigentes. El contratista deberá cumplir con la normatividad legal, sobre seguridad y salud ocupacional; de aplicación en su actividad; al respecto deberá dar estricto cumplimiento bajo su responsabilidad en caso de inobservancia, de la normatividad referencial y sus modificaciones.

El contratista deberá desarrollar las medidas adecuadas de seguridad y salud ocupacional a fin de garantizar la seguridad y salud del personal que intervenga en la obra y preservar los bienes propios.

VALORIZACION Y METRACOS

Las valorizaciones tienen el carácter de pagos a cuenta y son elaboradas el último día de cada periodo mensual por el Supervisor y el Contratista. Conjuntamente con la valorización, el contratista presentará los siguientes documentos necesarios para los trámites administrativos de pago:

- Ficha de identificación de la Obra.
- Memoria descriptiva valorizada.
- Resumen y valorización del mes y acumulada (en costo y porcentaje).
- Curva "S" de avance físico programado y ejecutado.
- Índice de reajuste "K" – fórmula Polinómica
- Cálculo de Reíntegros
- Cálculo de Amortizaciones y Deducciones.
- Sustentación de métrados, planilla de métrados justificado, detallados mediante gráficos y/o esquemas que ilustren claramente lo realmente ejecutado
- Programación y Cronograma de avance de obra vigentes (físico y valorizado).
- Copias de contrato vigente.
- Copias del cuaderno de obra.
- Nombres y Apellidos y N° de registros de los profesionales propuestos.
- Copias de cartas fianzas vigentes.
- Informe mensual del residente de obra que contenga: ficha técnica, memoria descriptiva, relación del equipo mínimo utilizado en el mes y personal, resumen de los controles de calidad realizados en el mes, conclusiones y recomendaciones.
- Informes técnicos de los especialistas.
- Registros, protocolos y ensayos de control de calidad.
- Panel fotográfico y video del procedimiento constructivo
- Planos detallados del avance de obra ejecutado en el mes.
- Documentos contractuales (Formato de planilla electrónica, boletas de pago personal, copias de comprobantes de pagos de declaración SUNAT, ONP, AFP, CONAFOVICER, ESSALUD, APORTES EMPLEADOR, SCTR, deberán ser del mes anterior al de la valorización).
- Documentos administrativos (Contrato, adendas, contrato de consorcio, contratos vigentes del personal clave, acta de entrega de terreno, acta de inicio de obra, póliza de seguro, certificados de los exámenes médicos ocupacionales)
- Otros documentos que solicite el inspector o supervisor de obra de ser el caso.

La presente lista no es limitativa; pudiendo a criterio de la SUPERVISION y/o ENTIDAD solicitar documentos complementarios.

El CONTRATISTA presentará a la ENTIDAD, tres (03) ejemplares originales de valorizaciones y documentos indicados en los literales del presente; cuya distribución es interna en las dependencias de la Municipalidad Distrital de Ite, adjuntando la siguiente digital en CD, en software nativo editable y la versión mas importante, la versión escaneada, cabe indicar que estos 03 juegos deberán estar firmados por el Representante Legal del Contratista, Residente de Obra y los Especialistas de Obra, así como también por el Supervisor de Obra y los Especialistas de la supervisión, en lo que corresponda.

El plazo máximo de aprobación por el inspector o supervisor de las valorizaciones y su remisión a la Municipalidad Distrital de Ite para periodos mensuales, es de cinco (5) días, contados a partir del primer día hábil del mes siguiente al de la valorización respectiva y es cancelada por la Municipalidad Distrital de Ite en fecha no posterior al último día de tal mes, indicando también que se requerirá la firma y sello del supervisor o inspector en la totalidad de los folios adjuntados

CONFORMIDAD DE LA VALORIZACION DE OBRA

La conformidad de valorización de obra será otorgada por el responsable de Gerencia de Inversiones, Desarrollo Territorial e Infraestructura, para lo cual previamente se deberá contar con la opinión favorable a través de su Evaluación Técnica de la Oficina de Supervisión y Liquidación de Inversiones de dichas valorizaciones mensuales que serán antes revisadas y aprobadas por el Supervisor de la obra rigiéndose a los parámetros técnicos para tal fin.

De existir conformidad por el área usuaria, la Gerencia de Inversiones, Desarrollo Territorial e Infraestructura emitirá el respectivo informe de evaluación y conformidad a la Gerencia Municipal para que se efectúen los trámites administrativos para dar cumplimiento al contrato vigente, respecto al pago de la valorización mensual.

DISCREPANCIAS RESPECTO DE VALORIZACIONES O METRADOS

Se registró según lo estipulado en la Ley N° 30225 Ley de Contrataciones del Estado, Texto Único Ordenado de la Ley N° 30225 aprobado mediante Decreto Supremo N° 082-2019-EF y su Reglamento aprobado mediante Decreto Supremo N° 344-2018-EF y sus modificatorias.

SUBCONTRATACION

El contratista podrá acordar con terceros la subcontratación de parte de las prestaciones a su cargo, debiendo realizarlas en el marco de lo dispuesto en la Ley N° 30225 Ley de Contrataciones del Estado, siendo permitida la subcontratación para la ejecución de este proyecto siempre y cuando se cuente con la aprobación expresa de la entidad.

PROGRAMA DE EJECUCION DE OBRA

Se registró según lo estipulado en la Ley N° 30225 Ley de Contrataciones del Estado, Texto Único Ordenado de la Ley N° 30225 aprobado mediante Decreto Supremo N° 082-2019-EF y su Reglamento aprobado mediante Decreto Supremo N° 344-2018-EF y sus modificatorias.

AFECTION DE LA RUTA CRITICA.

Se entiende como afección de la ruta crítica, al hecho de que el tiempo remanente de la partida afectada expresada en el Calendario de Avance de Obra Vigente medido en la oportunidad de ocurrencia, resultara insuficiente para ejecutar el saldo de volumen de trabajo no ejecutado.

TRIBUTOS Y OTRAS OBLIGACIONES

Serán de cargo del Contratista todos los tributos, contribuciones y gravámenes que le corresponden de acuerdo a Ley. Toda responsabilidad de carácter laboral y por el pago de aportaciones sociales es exclusivamente del contratista.

INGENIERO RESIDENTE

Se registró según lo estipulado en la Ley N° 30225 Ley de Contrataciones del Estado, Texto Único Ordenado de la Ley N° 344-2018-EF y sus modificatorias y lo aclarado en el presente término de referencia.

CUADERNO DE OBRA

Registró según lo establecido al uso del Cuaderno de Obra Digital y están sujetos a lo previsto en la Directiva N° 009-2020-OSCE/CD, y a lo establecido en los términos y condiciones de uso del mismo. Por otro lado, registró según lo estipulado en la Ley N° 30225 Ley de Contrataciones del Estado, Texto Único Ordenado de la Ley N° 30225 aprobado mediante Decreto Supremo N° 344-2018-EF y sus modificatorias.

EFFECTOS DE LA MODIFICACION DEL PLAZO CONTRACTUAL

Se registró según lo estipulado en la Ley N° 30225 Ley de Contrataciones del Estado, Texto Único Ordenado de la Ley N° 30225 aprobado mediante Decreto Supremo N° 082-2019-EF y su Reglamento aprobado mediante Decreto Supremo N° 344-2018-EF y sus modificatorias.

AMPLIACIONES DE PLAZO

Se registró según lo estipulado en la Ley N° 30225 Ley de Contrataciones del Estado, Texto Único Ordenado de la Ley N° 344-2018-EF y sus modificatorias.

Se registró según lo estipulado en la Ley N° 30225 Ley de Contrataciones del Estado, Texto Único Ordenado de la Ley N° 30225 aprobado mediante Decreto Supremo N° 082-2019-EF y su Reglamento aprobado mediante Decreto Supremo N° 344-2018-EF y sus modificatorias.

ADICIONALES Y DEDUCCIONES

Se registró según lo estipulado en la Ley N° 30225 Ley de Contrataciones del Estado, Texto Único Ordenado de la Ley N° 344-2018-EF y sus modificatorias.

mediante Decreto Supremo N° 082-2019-EF y su Reglamento aprobado mediante Decreto Supremo N° 344-2018-EF y sus modificatorias.

estipulado en la Ley N° 30225 Ley de Contrataciones del Estado, Texto Único Ordenado de la Ley N° 30225 aprobado mediante Decreto Supremo N° 344-2018-EF y sus modificatorias.

Por otro lado, registró según lo establecido en los términos y condiciones de uso del mismo, a lo previsto en la Directiva N° 009-2020-OSCE/CD, y a lo establecido en los términos y condiciones de uso del mismo.

- DEMORAS INJUSTIFICADAS EN LA EJECUCIÓN DE LA OBRA
Se registró según lo estipulado en la Ley N° 30225 Ley de Contrataciones del Estado, Texto Único Ordenado de la Ley N° 30225 aprobado mediante Decreto Supremo N° 082-2019-EF y su Reglamento aprobado mediante Decreto Supremo N° 344-2018-EF y sus modificatorias.

- INTERVENCIÓN ECONÓMICA DE LA OBRA
Se registró según lo estipulado en la Ley N° 30225 Ley de Contrataciones del Estado, Texto Único Ordenado de la Ley N° 30225 aprobado mediante Decreto Supremo N° 082-2019-EF y su Reglamento aprobado mediante Decreto Supremo N° 344-2018-EF y sus modificatorias.

- RECEPCIÓN DE OBRA Y PLAZOS
La recepción de obra será total rigiéndose en lo estipulado en la Ley N° 30225 Ley de Contrataciones del Estado y su Reglamento, Texto Único Ordenado de la Ley N° 30225 aprobado mediante Decreto Supremo N° 082-2019-EF y su Reglamento aprobado mediante Decreto Supremo N° 344-2018-EF y sus modificatorias.

- RESPONSABILIDAD POR VICIOS OCULTOS
Las discrepancias relacionadas a defectos o vicios ocultos son sometidas a conciliación y/o arbitraje. En dicho caso el plazo de caducidad se computa a partir de la conformidad otorgada por la entidad hasta treinta (30) días hábiles posteriores al vencimiento del plazo de responsabilidad del contratista previsto en el contrato, según lo estipulado en la Ley N° 30225 Ley de Contrataciones del Estado y su Reglamento, Texto Único Ordenado de la Ley N° 30225 aprobado mediante Decreto Supremo N° 344-2018-EF y sus modificatorias.

- SUS MODIFICATORIAS
El contratista es el responsable por la calidad ofrecida y por los vicios ocultos de la obra, en un plazo de cinco (5) años, contado a partir de la conformidad de la recepción total de la obra.

- LIQUIDACIÓN DEL CONTRATO
Los plazos para la presentación y resolución de consultas se registró según lo estipulado en la Ley N° 30225 Ley de Contrataciones del Estado, cuando la liquidación quede consentida o aprobada según corresponda la entidad tendrá un plazo de 30 días calendario para realizar el pago del mismo, Texto Único Ordenado de la Ley N° 30225 aprobado mediante Decreto Supremo N° 082-2019-EF y su Reglamento aprobado mediante Decreto Supremo N° 344-2018-EF y sus modificatorias.

1. El contratista presentará a la entidad la liquidación de contrato de obra con el siguiente contenido mínimo:
1.1 Metrados Ejecutados.
1.2 Monto Final del Contrato de Obra
• Valorizaciones
• Reajustes con sus respectivas fórmulas polinómicas.
• Adicionales y Deductivos de Obra, de ser el caso.
• Mayores Gastos Generales
• Intereses
• Impuesto General a las Ventas (IGV)
• Otros

1.3 Pagos a Cuenta (Estado Económico y Financiero).
1.4 Saldo Inicial del Contrato de Obra
2. Memoria Descriptiva Valorizada.
3. Planos post construcción (los que reflejarán fielmente el estado final de construcción de la obra) los cuales deberán estar debidamente firmados y aprobados por la supervisión.
4. Minuta de Declaratoria de Fábrica aprobada por el órgano y/o entidad correspondiente.
5. Cierre del Libro de Planillas de la Obra.
6. Declaración Jurada de haber cumplido con los pagos correspondientes a remuneraciones, horas extras, reclamos laborales pendientes de solución.
7. Declaración Jurada simple, consignando que no tiene adeudo alguno por concepto de pago de tributos generados por la ejecución de la Obra.
8. Constancias de No Tener Adeudos en Essalud, ONP, AFP y otros.
9. Valorizaciones mensualizadas de Obra.
10. Modificaciones durante la etapa de ejecución de la obra.
11. Documentos administrativos (Contratos, Adendas, Cartas Fianzas, Actas, etc.).
12. Copia de facturas emitidas por el contratista.
13. Comprobantes de pagos.
14. Dossier de ensayos y controles de Calidad.
15. Actualización de precios realizada por la aplicación de fórmulas polinómicas y los índices correspondientes.
16. Copia de cuadernos de obra.
17. Fotografías a colores que describan el antes, durante y la culminación de las obras.

18. Otros documentos complementarios requeridos por el Supervisor de obra.
La presente lista no es limitativa; pudiendo a criterio de la SUPERVISIÓN y/o ENTIDAD solicitar documentos adicionales.
El CONTRATISTA presentará a la ENTIDAD dos (02) ejemplares en original y un (01) ejemplar en copia de la liquidación de contrato de obra; adjuntando la versión digital en CD, en software nativo editable y otra versión escaneada con las respectivas firmas por parte del Residente de obra, por el Contador del contratista, Representante legal del Contratista y Supervisor de obra.
Y el Contratista presentará el Expediente de Liquidación de la Obra dentro de los plazos establecidos.

- RESOLUCIÓN DEL CONTRATO
Se registró según lo estipulado en la Ley N° 30225 Ley de Contrataciones del Estado, Texto Único Ordenado de la Ley N° 30225 aprobado mediante Decreto Supremo N° 082-2019-EF y su Reglamento aprobado mediante Decreto Supremo N° 344-2018-EF y sus modificatorias.

- EFECTOS DE LA RESOLUCIÓN DEL CONTRATO DE OBRA
Se registró según lo estipulado en la Ley N° 30225 Ley de Contrataciones del Estado, Texto Único Ordenado de la Ley N° 30225 aprobado mediante Decreto Supremo N° 082-2019-EF y su Reglamento aprobado mediante Decreto Supremo N° 344-2018-EF y sus modificatorias.

- SOLUCIÓN DE CONTROVERSIAS DURANTE LA EJECUCIÓN CONTRACTUAL
Se registró según lo estipulado en la Ley N° 30225 Ley de Contrataciones del Estado, Texto Único Ordenado de la Ley N° 30225 aprobado mediante Decreto Supremo N° 082-2019-EF y su Reglamento aprobado mediante Decreto Supremo N° 344-2018-EF y sus modificatorias.

- RESPONSABILIDAD DE LA ENTIDAD
La Entidad es responsable por las modificaciones que ordene o apruebe respecto del Expediente Técnico, estudios, informes o similares, o por aquellas que se generen debido a la necesidad de la ejecución de los mismos, sin perjuicio de las responsabilidades que corresponden a quienes elaboraron el proyecto.

- CUMPLIMIENTO DE LO PACTADO
Los contratistas están obligados a cumplir cabalmente, con lo ofrecido en su propuesta y en cualquier manifestación formal documentada, que hayan aportado adicionalmente, en el curso del proceso de selección o en la formalización del contrato, así como a lo dispuesto en los incisos 2) y 3) de los artículos 1774 del Código Civil.

- RESPONSABILIDAD DEL CONTRATISTA
Se registró según lo estipulado en la Ley N° 30225 Ley de Contrataciones del Estado, Texto Único Ordenado de la Ley N° 30225 aprobado mediante Decreto Supremo N° 082-2019-EF y su Reglamento aprobado mediante Decreto Supremo N° 344-2018-EF y sus modificatorias.

- PERSONAL
El contratista deberá presentar al inicio de la obra un cronograma o programa de asignación del personal profesional (de acuerdo al porcentaje de permanencia establecido) y del personal técnico que participará en la ejecución de la obra, garantizando la participación del personal profesional, técnico y auxiliar calificado y experimentado en labores similares a las que se le contrata.

El contratista, designará al Residente de la Obra, quien por su sola designación, representa al contratista como responsable técnico de la obra, no estando facultado a pactar modificaciones al contrato.
Los bachilleres, Técnicos y Auxiliares podrán integrar el equipo de la ejecución en calidad de asistentes. Sin embargo, no podrán asumir individualmente el desarrollo y la suscripción de los documentos que se formule. Dicha documentación deberá ser supervisada y avalada por un profesional competente y colegiado.
El contratista empleará obligatoriamente a los profesionales propuestos para la Dirección Técnica de la Obra, salvo que la Supervisión solicite su reemplazo.

El contratista deberá emplear personal técnico calificado, obreros especializados y demás personal necesario para la correcta ejecución de los trabajos.
El contratista tiene la obligación de reemplazar el personal no competente o no satisfactorio, de acuerdo a las órdenes del Supervisor.

El contratista tiene la obligación de velar por la seguridad de los trabajadores durante la ejecución de todos y cada uno de los trabajos, brindando el equipo y material necesario para tal efecto.
El contratista tiene la obligación de suministrar a los trabajadores las condiciones más adecuadas de seguridad e higiene, así como dar el debido cumplimiento a lo dispuesto en el Decreto Supremo N° 001-98-TR, y sus normas complementarias y modificaciones, además de cumplir con lo establecido en la R.M. N° 972-2020-MINSA "Lineamientos para la vigilancia, prevención y control de la salud de los trabajadores con riesgo de exposición a SARS-CoV-2".

Excepcionalmente, en caso se produzca la necesidad de reemplazar a un miembro del plantel profesional clave a causa de la enfermedad, la solicitud debe ser presentada a la Entidad a más tardar al día siguiente de ocurrido el hecho con la acreditación respectiva.

El contratista debe presentar mensualmente el CONTROL DE ASISTENCIA DEL PERSONAL CLAVE, donde indique el día de participación de cada una de las especialidades en la jornada laboral clave. Garantizando:

- El horario de trabajo del personal clave se registró de acuerdo al horario y jornada de trabajo de la obra, debiendo ser esta jornada laboral completa (8 horas).

Si el supervisor demuestra que los equipos, maquinarias, herramientas y andamios son insuficientes o inadecuados para asegurar la calidad de la obra y el cumplimiento de los plazos, el Contratista está obligado a efectuar empujadas y/o adiciones necesarias, por su cuenta y costo.

Otras Obligaciones

El Contratista deberá implementar las acciones necesarias para el real cumplimiento de la Ley Contrataciones del Estado y su Reglamento, el Reglamento Nacional de Edificaciones, leyes, resoluciones, ordenanzas municipales aplicables a la Obra, así como, para el suministro y transporte de materiales y equipos, acciones que se compromete a cumplir y respetar, no teniendo LA ENTIDAD responsabilidad, frente a las reclamaciones a que diere lugar el Contratista por infracción de las mismas.

El Contratista deberá cumplir con todas las obligaciones legales y reglamentarias en materia laboral, previsión social y sanitaria, impacto ambiental, higiene y seguridad de la industria de la Construcción en el sitio de Obra y/o Obras El Contratista deberá cumplir con todas las obligaciones legales y reglamentarias en materia laboral, previsión social y sanitaria, impacto ambiental, higiene y seguridad de la industria de la Construcción en el sitio de Obra y/o Obras

Estos ambientes ofrecerán adecuadas condiciones estabilidad, aislamiento, ventilación y iluminación y deberán estar provistos de adecuadas instalaciones eléctricas, sanitarias y comunicaciones. Asimismo, los ambientes deben reunir en cualquier caso las siguientes condiciones:

- El almacenamiento de los materiales excepto los no perecederos se realizará bajo parte cubierta, exigiéndose certámenes laterales que tengan ventilación natural mediante aberturas practicables.
- La obra dispondrá de servicios sanitarios adecuados a la cantidad de personal obrero empleado.
- Los depósitos o almacenes, talleres, casilla de vigilancia, vestuarios para el personal, servicios higiénicos, etc., cumplirán con las condiciones de higiene imprescindible para su uso, a criterio del Supervisor.

Los gastos, que demande la instalación, el funcionamiento y conservación de los ambientes para la ejecución de la obra, se extenderán hasta la recepción de la obra y corren por cuenta del contratista.

Estas prescripciones no son excluyentes de otras provisiones que pudiera adoptar el Contratista para el más eficaz desarrollo de las operaciones, pero en cualquier caso, deberá mantener informado al Supervisor de las modificaciones que sobre el particular llevara a cabo, debiendo merecer su visto bueno.

Mantenimiento de la Obra en Ejecución

El Contratista deberá mantener la obra en ejecución y todas sus partes terminadas, en buenas condiciones de mantenimiento, evitando que la acción de los agentes atmosféricos o el tránsito de su personal o equipo ocasionen daños a la obra o a propiedades de terceros que, de producirse, deberán ser inmediatamente reparados a satisfacción del Supervisor.

La negligencia del Contratista en el cumplimiento de esta obligación dará lugar a que las cantidades de obra afectadas sean descontadas de los volúmenes de obra obligados hasta que su reconstrucción haya sido satisfactoriamente realizada. Asimismo, su incumplimiento determinará la aplicación de una penalidad diaria.

Sondeos y Excavaciones Exploratorias

El Contratista deberá efectuar los sondeos y excavaciones exploratorias que fueran requeridas durante la ejecución de la Obra y cuyo costo debe estar incluido en los precios unitarios.

Trabajos topográficos

El contratista procederá a la ejecución y control de los trabajos topográficos iniciales y complementarios relativos a la ejecución y terminación de la Obra consistentes en el replanteo de eje de diseño, nivelación y levantamiento de secciones transversales de ser el caso, lo que será sometido a la aprobación de la supervisión.

Limpieza General y Retiro de Obras Provisionales

Cuando la obra se haya terminado, todas las instalaciones provisionales, depósitos y ambientes construidos deberán ser removidos y/o establecidos a su original para adquirir un aspecto limpio.

Conservación del Medio Ambiente

El Contratista deberá cumplir con la normatividad legal, sobre Medio Ambiente de aplicación en su actividad.

Tareas en horas extraordinarias

Cuando por distintas circunstancias sea necesario efectuar tareas fuera de la jornada normal de trabajo o en días feriados el Contratista deberá solicitar autorización al Supervisor con cuarenta y ocho (48) horas de anticipación a la iniciación de las mismas, tiempo del cual dispondrá el Supervisor lo necesario para su control.

D. **NORMAS PARA LA EJECUCION DE LOS TRABAJOS**

El Contratista deberá construir o alquilar ambientes temporales que permitan, tanto al Contratista, a la Supervisión y al Coordinador de la Entidad, el normal desarrollo de sus actividades, debiendo incluir oficinas, almacenes de equipos y materiales, los mismos que deberán quedar habilitados y equipados a los (10) días calendario de iniciado el plazo de ejecución de la obra.

Estos ambientes ofrecerán adecuadas condiciones estabilidad, aislamiento, ventilación y iluminación y deberán estar provistos de adecuadas instalaciones eléctricas, sanitarias y comunicaciones. Asimismo, los ambientes deben reunir en cualquier caso las siguientes condiciones:

- El almacenamiento de los materiales excepto los no perecederos se realizará bajo parte cubierta, exigiéndose certámenes laterales que tengan ventilación natural mediante aberturas practicables.
- La obra dispondrá de servicios sanitarios adecuados a la cantidad de personal obrero empleado.
- Los depósitos o almacenes, talleres, casilla de vigilancia, vestuarios para el personal, servicios higiénicos, etc., cumplirán con las condiciones de higiene imprescindible para su uso, a criterio del Supervisor.

Los gastos, que demande la instalación, el funcionamiento y conservación de los ambientes para la ejecución de la obra, se extenderán hasta la recepción de la obra y corren por cuenta del contratista.

Estas prescripciones no son excluyentes de otras provisiones que pudiera adoptar el Contratista para el más eficaz desarrollo de las operaciones, pero en cualquier caso, deberá mantener informado al Supervisor de las modificaciones que sobre el particular llevara a cabo, debiendo merecer su visto bueno.

Mantenimiento de la Obra en Ejecución

El Contratista deberá mantener la obra en ejecución y todas sus partes terminadas, en buenas condiciones de mantenimiento, evitando que la acción de los agentes atmosféricos o el tránsito de su personal o equipo ocasionen daños a la obra o a propiedades de terceros que, de producirse, deberán ser inmediatamente reparados a satisfacción del Supervisor.

La negligencia del Contratista en el cumplimiento de esta obligación dará lugar a que las cantidades de obra afectadas sean descontadas de los volúmenes de obra obligados hasta que su reconstrucción haya sido satisfactoriamente realizada. Asimismo, su incumplimiento determinará la aplicación de una penalidad diaria.

Sondeos y Excavaciones Exploratorias

El Contratista deberá efectuar los sondeos y excavaciones exploratorias que fueran requeridas durante la ejecución de la Obra y cuyo costo debe estar incluido en los precios unitarios.

Trabajos topográficos

El contratista procederá a la ejecución y control de los trabajos topográficos iniciales y complementarios relativos a la ejecución y terminación de la Obra consistentes en el replanteo de eje de diseño, nivelación y levantamiento de secciones transversales de ser el caso, lo que será sometido a la aprobación de la supervisión.

Limpieza General y Retiro de Obras Provisionales

Cuando la obra se haya terminado, todas las instalaciones provisionales, depósitos y ambientes construidos deberán ser removidos y/o establecidos a su original para adquirir un aspecto limpio.

Conservación del Medio Ambiente

El Contratista deberá cumplir con la normatividad legal, sobre Medio Ambiente de aplicación en su actividad.

Tareas en horas extraordinarias

Cuando por distintas circunstancias sea necesario efectuar tareas fuera de la jornada normal de trabajo o en días feriados el Contratista deberá solicitar autorización al Supervisor con cuarenta y ocho (48) horas de anticipación a la iniciación de las mismas, tiempo del cual dispondrá el Supervisor lo necesario para su control.

En los casos en que estas situaciones sean imprevistas o que exista peligro, el Contratista podrá realizar las tareas imprescindibles en horas extraordinarias, pero deberá comunicarlo al Supervisor inmediatamente antes de su iniciación.

En cada caso el Supervisor procederá a dejar constancia en el Cuaderno de Obra de la situación y de su autorización o denegación según corresponda, para la ejecución de las horas extraordinarias.

En todos los casos, salvo los que tuvieren origen en orden expresa de la ENTIDAD, correrán por cuenta del Contratista los registros de jornales por horas extraordinarias de su personal.

LETIEROS INFORMATIVOS

El contratista proveerá y mantendrá por lo menos un letrero informativo de dimensiones que figuren en el Expediente Técnico según el modelo que entrega la Entidad.

El contratista deberá tener colocado el letrero de obra, dentro de los siete (07) días de la orden de iniciación de los trabajos.

Para la instalación del Cartel de Obra se podrá instalar gigantografías, siempre y cuando el contratista cumpla con las medidas y especificaciones establecidas en el Contrato suscrito, así como que esta se mantenga visible (en buenos condiciones) durante toda la ejecución de la Obra. En caso de deterioro de este cartel, el contratista se obliga, a su costo, a la reposición del mismo.

ACCIDENTES — NOTIFICACIONES

El contratista proveerá, en el lugar de la obra, de todo el equipo y servicio que fuera necesario para proporcionar primeros auxilios al personal accidentado como consecuencia de la ejecución de la obra. Dentro de las veinticuatro (24) horas después de ocurrido un accidente o de otro acontecimiento, del que resultara o pudiera resultar daños a personas o propiedades de terceros y que fueran consecuencia de alguna acción u omisión del contratista o cualquier otro hecho de tal naturaleza, durante la ejecución de la Obra, el Contratista deberá enviar un informe escrito de tal accidente o acontecimiento a la Entidad por medio del Supervisor describiendo los hechos en forma precisa y completa.

Asimismo, el Contratista deberá remitir inmediatamente a la Entidad por medio del Supervisor, copias de cualquier comparando, declaración, notificación y otro documento oficial recibido por el Contratista en relación con cualquier causa o acto, que fuere consecuencia de la ejecución de la obra contratada.

Nada de lo aquí incluido, eximirá al contratista de la formulación de los informes oficiales sobre los accidentes, que sean requeridos por la ENTIDAD.

RETIRO DE EQUIPOS O MATERIALES

Cuando sea requerido por la Entidad, el Contratista deberá retirar de la obra, el equipo o material Excedente que no vaya a ser utilizado en el trabajo.

Con el objeto de evitar interferencias en la construcción total, si hubiese alguna interferencia deberá comunicarla por escrito a la Entidad. Comenzar el trabajo sin hacer esta comunicación, significará que, de surgir complicaciones entre los trabajos correspondientes a las diferentes actividades de la Obra, su costo será asumido por el Contratista.

Si el Contratista durante alguna etapa de la construcción necesitara usar energía eléctrica, deberá de comunicar al Supervisor de la Entidad, dicha comunicación no exime de la responsabilidad por parte del Contratista asumiendo por su cuenta los riesgos y gastos que se ocasionen el empleo de tal energía.

Al terminar el trabajo se deberá proceder al recojo de los desperdicios que existieran, provenientes de los materiales y equipos empleados en la ejecución del trabajo.

CALIDAD ESPERADA

Teniendo en cuenta el destino e importancia del Proyecto, es obligación del Contratista alcanzar la calidad especificada de la obra terminada, tanto de los materiales y equipos como de la ejecución de la obra e instalaciones. La ejecución de tales pruebas o ensayos no releva al Contratista de ninguna obligación estipulada en el Contrato.

Los resultados de cualquier prueba, ensayo y/o análisis realizados serán comunicados por escrito al Contratista, tan pronto como sea posible, a fin de que tome las medidas correctivas, de ser el caso. Toda obra ejecutada bajo el Contrato, podrá ser rechazada por el Supervisor debido a su inconformidad o defectos, en cualquier etapa de construcción.

Todo equipo suministrado y/o utilizado bajo al Contrato podrá estar sujeto a rechazo del Supervisor, debido a fallas en la calidad del trabajo o rendimiento insatisfactorio, no obstante la aceptación previa.

Toda obra, equipo o sus partes componentes que hayan sido rechazadas, deberán ser reparadas o reemplazadas a expensas del Contratista y deberán contar con la aprobación del Supervisor.

El contratista también será responsable de los costos de obra, gastos varios, daños o pérdidas, ya sean directos o indirectos, que resulten del uso de materiales que el Supervisor considere con defectos de fabricación o como resultado de un defectuoso manejo o instalación.

FOTOGRAFÍAS Y FILMACIONES

El Contratista deberá obtener y suministrar información fotográfica y en video en CD de la evolución de la obra, de acuerdo a las indicaciones del Supervisor y de acuerdo a las siguientes cantidades:

- Un video y vistas necesarias las cuales acrediten y detallen las condiciones actuales (sin intervenir) del terreno, detallando las posibles incongruencias que se puedan presentar.
 - 12 Vistas (mínimo) al inicio de los trabajos y un video en CD (2 minutos mínimos)
 - 24 Vistas mensuales (mínimo) tomadas el último día del mes valorizado, captadas desde los mismos puntos de vista a los efectos de la verificación del avance de las obras y un video en CD (2 minutos mínimo).
 - 24 Vistas (mínimo) al finalizar los trabajos y un video en CD (5 minutos mínimos).
- Todas las fotografías serán en color de tamaño 12 x 15 cm. Aproximadamente con indicación marginal de lo que representen y el video en CD deberá tener una duración mínima de 2 o 5 minutos según corresponda. Cada entrega fotográfica se entregará pagada en hojas A4, con indicación de las fechas respectivas y en medios digitales.
- La entrega fotográfica y de filmación se efectuará mensualmente de manera conjunta con la valorización mensual, adjuntada en cada ejemplar de valorización presentada.
- J. CORRESPONDENCIA**
- Cualquier comunicación entre el Contratista y la Entidad o su Supervisor se deberá hacer por escrito. Sin embargo, a fin de facilitar la comunicación se podrá enviar la información digitalizada al correo del Supervisor de la Obra y el Coordinador de Proyecto de la unidad Ejecutora, sin perjuicio de que se cumpla por envía en físico. El tipo de comunicación antes mencionada es netamente informativa, mas no efectiva a los plazos de procedimientos legales y técnicos.
- El Contratista deberá entregar mensualmente al Contratante o al Supervisor, copias del Cuaderno de Obra. El Contratista permitirá al supervisor, en cualquier momento, examinar las planillas de jornales y los inventarios de los materiales que estén en relación con los trabajos.
- El Contratista tendrá siempre en el sitio, a disposición del supervisor, un juego de todos los planos y bases de especificaciones.

K. DERECHOS LEGALES IRRENUNCIABLES DEL CONTRATANTE

- La ENTIDAD no podrá ser privada o impedida, en virtud de cualquier medición, cálculo o valorización, realizados antes o después de la terminación y aceptación de la Obra y de los pagos correspondientes efectuados, de verificar las características de calidad de los materiales utilizados, las condiciones de la obra ejecutada y el verdadero monto reembolsable al Contratista, ni de demostrar que tales mediciones, cálculos o valorizaciones estuvieran incorrectos o que los materiales y la obra no estuviesen de acuerdo con las estipulaciones del Contrato.
- La ENTIDAD no podrá ser privada ni impedida, no obstante, la existencia de dichas mediciones, cálculos, valorizaciones y pagos realizados, de su derecho de recuperar del Contratista, de sus garantías o por cualquier otro medio, el importe de los daños que considere ocasionados por no haber cumplido el Contratista con lo establecido en los Documentos de Contrato.
- La aceptación por parte del Supervisor, o cualquier pago efectuado en concepto de aceptación de una parte o la totalidad de la Obra, cualquier tiempo transcurrido o cualquier posición adoptada por el Supervisor, no podrán significar una renuncia a los derechos legales de la ENTIDAD sobre cualquier parte del Contrato, o de cualquier potestad o derecho de indemnización.
- L. PARTICIPACIÓN DEL PERSONAL CLAVE**
- El contratista debe presentar el CONTROL DE ASISTENCIA DEL PERSONAL CLAVE, donde indique el día de participación de cada una de las especialidades en la jornada laboral completa. Garantizando:
- El horario de trabajo del personal clave se registrará de acuerdo al horario y jornada de trabajo de la obra, debiendo ser esta jornada laboral completa (8 horas).
 - La participación del personal clave se efectuará de acuerdo al cronograma de ejecución de la obra, en las partidas en ejecución que competen a cada especialidad.
 - El número de meses en que debe participar el especialista se cumplirá de acuerdo al cronograma de ejecución de obra por especialidad.

REQUISITOS DE CALIFICACIÓN

A		CAPACIDAD TÉCNICA Y PROFESIONAL
A.1	EQUIPAMIENTO ESTRATÉGICO	

Requisitos:

ITEM	DESCRIPCION DE EQUIPO/MANUARIARIA	UNIDAD	CANTIDAD
1	CAMION CISTERNA 4x2 (AGUA) 122 HP 1,500	UND	1
2	CAMION VOLQUETE 15 M3	UND	1
3	BUS PARA TRANSPORTE DE PERSONAL A OBRA	UND	1
4	CARGADOR S/LANTAS 110-125 HP 2.5 YD3.	UND	1
5	COMPRESORA NEUMATICA 87 HP 250-330 PCM	UND	1
6	ESTACION TOTAL (INC. 02 PRISMAS)	UND	1
7	GRUPO ELECTROGENO MONOFASICO 6000W P/FUENTE ELECTRICA	UND	1
8	MEZCLADORA DE CONCRETO 18 HP 11-12 P3	UND	1
9	PLANCHA COMPACTADORA VIBRAT. 4.0 HP	UND	2
10	RETROEXCAVADOR S/LANTAS 58 HP 1 YD3.	UND	1
11	VIBRADOR DE CONCRETO 4 HP 2.40"	UND	2

Acreditación:

De conformidad con el numeral 49.3 del artículo 49 y el literal e) del numeral 139.1 del artículo 139 del Reglamento este requisito de calificación se acredita para la suscripción del contrato.

Importante

No corresponde solicitar como equipamiento que el postor cuente con oficinas, locales u otros espacios físicos. Asimismo, no se puede requerir características, años de antigüedad y demás condiciones del equipamiento que no consten en el expediente técnico.

A.2. CALIFICACIONES DEL PLANTEL PROFESIONAL CLAVE

FORMACIÓN ACADÉMICA DEL PLANTEL PROFESIONAL CLAVE

Requisitos:

CARGO	Ingeniero Residente	Ingeniero Civil y/o Agrícola	Ingeniero de Higiene y Seguridad Industrial y/o Ingeniero de Minas y/o Ingeniero ambiental y/o Ingeniero metalurgista y/o Ingeniero Civil y/o Ingeniero de seguridad industrial y/o minera.	Especialista en Calidad	Ingeniero de Materiales y/o Ingeniero civil
FORMACIÓN ACADÉMICA DEL PLANTEL PROFESIONAL CLAVE					

Acreditación:

De conformidad con el numeral 49.3 del artículo 49 y el literal e) del numeral 139.1 del artículo 139 del Reglamento este requisito de calificación se acredita para la suscripción del contrato.

Importante

- El residente de la obra debe cumplir las calificaciones establecidas en el artículo 179 del Reglamento.

A.3. EXPERIENCIA DEL PLANTEL PROFESIONAL CLAVE

Requisitos:

Ingeniero Residente:
Experiencia mínima treinta y seis (36) meses (3 años) de 48-meses como: residente y/o residente de Obras(s) y/o Ingeniero Residente de Obras(s) y/o JEFE DE SUPERVISION o la combinación de estos, en la ejecución o supervisión o Inspección de Obras iguales y/o Similares, y/o Obras Hidráulicas computados desde la colegiatura.

Ingeniero Seguridad y Salud en Obra:
Experiencia mínima de doce (12) meses (1 año) 24-meses como: Ingeniero en Seguridad y/o Jefe de Seguridad y/o Ingeniero SSOA y/o Ingeniero de Seguridad Industrial y/o Ingeniero de Higiene y Seguridad y/o Ingeniero de Seguridad Industrial y/o Especialista en Seguridad y Salud y/o Ingeniero de Seguridad en obra y/o Especialista en Seguridad, en Obra y/o Medio Ambiente y/o Especialista en Seguridad y/o Seguridad de Obras y/o

B	EXPERIENCIA DEL POSTOR EN LA ESPECIALIDAD	<p>El residente de la obra debe cumplir la experiencia mínima establecida en el artículo 179 del Reglamento.</p>
		<p>Importante</p> <p>De conformidad con el numeral 49.3 del artículo 49 y el literal e) del numeral 139.1 del artículo 139 del Reglamento este requisito de calificación se acredita para la suscripción del contrato.</p>

B	EXPERIENCIA DEL POSTOR EN LA ESPECIALIDAD	<p>Requisitos:</p> <p>El postor debe acreditar un monto facturado acumulado equivalente a UNA (01) VEZ EL VALOR REFERENCIAL en la ejecución de obras iguales o similares, durante los 10 años anteriores a la fecha de la presentación de ofertas que se computarán desde la suscripción del acta de recepción de obra.</p> <p>Definición de obras similares: Se consideran obras similares:</p> <p>Construcción y/o Mejoramiento y/o Ampliación y/o Creación y/o Instalación y/o Remodelación y/o Reconstrucción y/o Rehabilitación y/o Reparación y/o Colectores, o combinación de estos en Sistema de Riego; Canales con fines de riego.</p> <p>Considerando que los documentos que deben presentar los postores para acreditar su experiencia de postor, deben demostrar de manera fehaciente que la obra fue ejecutada y/o concluida, por lo que se aceptará por la entidad contratante dicha experiencia con contratos y de conformidad de obra emitida por la entidad contratante siempre que se desprenda que la obra fue concluida, así como el monto total que implicó su ejecución.</p> <p>Acreditación:</p> <p>La experiencia del postor se acreditará con copia simple de: (i) contratos y sus respectivas actas de recepción de obra, (ii) contratos y sus respectivas resoluciones de liquidación; o (iii) contratos y sus respectivas constancias de prestación o cualquier otra documentación¹⁷ de la cual se desprenda fehacientemente que la obra fue concluida, así como el monto total que implicó su ejecución; correspondientes a un máximo de veinte (20) contrataciones.</p> <p>En los casos que se acredite experiencia adquirida en consorcio, debe presentarse la promesa de consorcio o el contrato de consorcio del cual se desprenda fehacientemente el porcentaje de las obligaciones que se asumió en el contrato presentado; de lo contrario, no se computará la experiencia proveniente de dicho contrato.</p> <p>Asimismo, cuando se presenten contratos derivados de procesos de selección convocados antes del 20.09.2012, la calificación se centrará al método descrito en la Directiva "Participación de Proveedores en Consorcio en las Contrataciones del Estado", debiendo presumirse que el porcentaje de las obligaciones equivale al porcentaje de participación de la promesa de consorcio. En caso que en dichos documentos no se</p>
---	---	---

¹⁷ De acuerdo con la Opinión N° 185-2017/DTN "cuálquier otra documentación", se entiende como tal a todo documento emitido por la Entidad contratante con ocasión de la ejecución de la obra que cumpla con demostrar de manera indubitable aquello que se acredita, por ejemplo mediante, las resoluciones de liquidación de obra, las actas de recepción de conformidad, entre otros.

B	EXPERIENCIA DEL POSTOR EN LA ESPECIALIDAD	<p>consigne el porcentaje de participación se presumirá que las obligaciones se ejecutaron en partes iguales.</p> <p>Si el titular de la experiencia no es el postor, consignar si dicha experiencia corresponde a la matriz en caso que el postor sea sucursal, o fue transmitida por reorganización societaria, debiendo acompañar la documentación sustentatoria correspondiente.</p> <p>Si el postor acredita experiencia de una persona absorbida como consecuencia de una reorganización societaria, Cuando los contratos presentados se encuentren expresados en moneda extranjera, debe indicarse el tipo de cambio venta publicado por la Superintendencia de Banca, Seguros y AFP correspondiente a la fecha de suscripción.</p> <p>Sin perjuicio de lo anterior, los postores deben llenar y presentar el Anexo N° 10 referido a la experiencia del postor en la especialidad.</p> <p>Importante</p> <p>En el caso de consorcios, la calificación de la experiencia se realiza conforme a la Directiva "Participación de Proveedores en Consorcio en las Contrataciones del Estado".</p>
---	---	--

- Importante**
- Si como resultado de una consulta u observación corresponde precisarse o ajustarse el requerimiento, se solicita la autorización del área usuaria y se pone de conocimiento de tal hecho a la dependencia que aprobó el expediente de contratación, de conformidad con el numeral 72.3 del artículo 72 del Reglamento.
 - Los requisitos de calificación determinan si los postores cuentan con las capacidades necesarias para ejecutar el contrato, lo que debe ser acreditado documentalmente, y no mediante declaración jurada.

CAPÍTULO IV
FACTORES DE EVALUACIÓN

La evaluación se realiza sobre la base de cien (100) puntos.
Para determinar la oferta con el mejor puntaje y el orden de prelación de las ofertas, se considera lo siguiente:

FACTOR DE EVALUACIÓN	
PUNTAJE / METODOLOGÍA	PARA SU ASIGNACIÓN

Evaluación:	Se evaluará considerando el precio ofertado por el postor.
Acreditación:	Se acreditará mediante el documento que contiene el precio de la oferta (Anexo N° 6).
fórmula: puntajes inversamente oferta a las demás ofertas oferta de precio más bajo y se otorgar el máximo puntaje a la	
La evaluación consistirá en	$P_i = \frac{O_m \times PMP}{O_i}$ $P_i = \text{Puntaje de la oferta a evaluar}$ $O_i = \text{Precio}$ $O_m = \text{Precio de la oferta más baja}$ $PMP = \text{Puntaje máximo del precio}$
[De 93] 18 puntos	

Importante para la Entidad
De conformidad con el artículo 51 del Reglamento, adicionalmente, se pueden consignar los siguientes factores de evaluación, según corresponda a la naturaleza y características del objeto del procedimiento, su finalidad y a la necesidad de la Entidad:
Esta nota deberá ser eliminada una vez culminada la elaboración de las bases, así como los factores de evaluación que no se incluyan

OTROS FACTORES DE EVALUACIÓN	
[Hasta 7] puntos ¹⁸	B. SOSTENIBILIDAD AMBIENTAL Y SOCIAL
Evaluación: Se evaluará que el postor cuente con una (1) práctica de sostenibilidad que el postor presente en consorcio, cada uno de sus integrantes, debe acreditar alguna de las prácticas de sostenibilidad ambiental o social para obtener el puntaje. En caso que el postor se presente en consorcio, cada uno de sus integrantes, debe acreditar alguna de las prácticas de sostenibilidad ambiental o social para obtener el puntaje. No acredita ninguna práctica en sostenibilidad [03] puntos Acredita una (1) de las prácticas de sostenibilidad 0 puntos	

¹⁸ De 83 a 100 puntos, en el caso de obras bajo la modalidad de ejecución llave en mano en las que se puede incluir adicionalmente el factor capacitación.
¹⁹ Hasta 17 puntos, en el caso de obras bajo la modalidad de ejecución llave en mano en las que se puede incluir el factor capacitación.

OTROS FACTORES DE EVALUACIÓN	
[Hasta 7] puntos ¹⁸	Importante para la Entidad En caso el comité de selección opte por incluir el factor de sostenibilidad ambiental y social, debe incluirse obligatoriamente todas las opciones de prácticas previstas para el factor. Esta nota deberá ser eliminada una vez culminada la elaboración de las bases.
B.1 Práctica:	

Certificación del sistema de gestión de la seguridad y salud en el trabajo Acreditación: Copia simple del certificado que acredita que se ha implementado un sistema de gestión de seguridad y salud en el trabajo acorde con la norma OHSAS 18001:2007 o norma que la sustituya (ISO 45001:2018), o con la Norma Técnica Peruana equivalente (NTP-ISO 45001:2018), cuyo alcance o campo de aplicación considere: Canales. ^{20 21} El certificado debe haber sido emitido por un Organismo de Certificación acreditado para dicho sistema de gestión, ya sea ante el INACAL (antes INDECOP) u otro organismo acreditador que cuente con reconocimiento internacional. ²² El referido certificado debe corresponder a la sede, filial u oficina a cargo de la prestación ²³ , y estar vigente ²⁴ a la fecha de presentación de ofertas. B.2 Práctica:	
Certificación del sistema de gestión de la responsabilidad social Acreditación: Copia simple del certificado que acredita que se ha implementado un sistema de gestión de la responsabilidad social acorde con el estándar SA 8000:2014 ²⁵ .	

²⁰ Respecto de la definición del alcance o campo de aplicación del certificado, se podrán considerar certificados cuyos alcances involucren el objeto de contratación, las obras de construcción de, obras de edificación, obras civiles, obras viales o de infraestructura vial, obras de saneamiento, obras electromecánicas, obras energéticas, obras de suministro de energía, entre otros.
²¹ El postor en su oferta podrá acompañar el certificado con documentación complementaria emitida por la misma Entidad certificadora para precisar el alcance de su certificación, la cual debe corresponder a la sede que ejecutará la prestación.
²² Sea firmante/signatario del Acuerdo de Reconocimiento Mutuo (MLA) del International Accreditation Forum-IAF (http://www.iaf.inu) o del InterAmerican Accreditation Co-operation-IAAC (http://www.european-accreditation.org.mx) o del Pacific Accreditation Cooperation-PAC (http://www.apac-pac.org/).
²³ En el certificado debe estar consignada la dirección exacta de la sede, filial u oficina a cargo de la prestación.
²⁴ Se refiere al periodo de vigencia que señala el certificado presentado.

²⁵ Entre las certificaciones voluntarias más difundidas mundialmente, referidas al desempeño social en aspectos de la responsabilidad social en los lugares de trabajo, se encuentra la correspondiente al estándar SA 8000, propuesto por la Social Accountability International (SAI). La certificación bajo este estándar refiere que una organización ha demostrado mediante una evaluación (Auditoría de Tercera Parte) que cumple con sus requisitos en los siguientes aspectos: Trabajo infantil, trabajo

[Hasta 7] puntos ¹⁹	OTROS FACTORES DE EVALUACIÓN
--------------------------------	------------------------------

alcance o campo de aplicación considere: Canales.^{33 34}

El certificado debe haber sido emitido por un Organismo de Certificación acreditado para dicho sistema de gestión, ya sea ante el INACAL (antes INDECOP) u otro organismo acreditador que cuente con reconocimiento internacional.³⁵

El referido certificado debe corresponder a la sede, filial u oficina a cargo de la prestación³⁶, y estar vigente³⁷ a la fecha de presentación de ofertas.

C. PROTECCIÓN SOCIAL Y DESARROLLO HUMANO

[Hasta 2] puntos	Evaluación: Certificación como "Empresa segura, libre de violencia y discriminación contra la mujer"	Acreditación: Copia simple del documento del Ministerio de la Mujer y Poblaciones Vulnerables (MIMP) que lo reconoce como una de las empresas que obtuvo la marca de certificación "Empresa segura, libre de violencia y discriminación contra la mujer" en la última edición (https://www.mimp.gob.pe/)	En caso que el postor se presente en consorcio, cada uno de sus integrantes, debe acreditar que cuenta con la certificación para obtener el puntaje.
[Hasta 2] puntos	Evaluación: Certificación como "Empresa segura, libre de violencia y discriminación contra la mujer"	Acreditación: Presenta documento que acredite que obtuvo el sello "Empresa segura, libre de violencia y discriminación contra la mujer"	No presenta documento que acredite que obtuvo el sello "Empresa segura, libre de violencia y discriminación contra la mujer"

D. INTEGRIDAD EN LA CONTRATACIÓN PÚBLICA

[Hasta 2] puntos	Evaluación: Se evaluará que el postor cuente con certificación del sistema de gestión antisoborno	Acreditación: Copia simple del certificado que acredite que se ha implementado un sistema de gestión antisoborno acorde con la norma ISO 37001:2016 o con la Norma Técnica Peruana equivalente (NTP-ISO37001:2017).	El certificado debe haber sido emitido por un Organismo de Certificación acreditado para dicho sistema de gestión, ya sea ante el INACAL (antes INDECOP) u otro organismo acreditador que cuente con reconocimiento internacional. ³⁸
[Hasta 2] puntos	Evaluación: Presenta Certificado ISO 37001	Acreditación: Copia simple del certificado que acredite que se ha implementado un sistema de gestión antisoborno acorde con la norma ISO 37001:2016 o con la Norma Técnica Peruana equivalente (NTP-ISO37001:2017).	No presenta Certificado ISO 37001

Respecto de la definición del alcance o campo de aplicación del certificado, se podrían considerar certificados cuyos alcances involucren el objeto de contratación, tales como "ejecución o construcción de", obras de edificación, obras civiles, obras viales o de infraestructura vial, obras de saneamiento, obras electromecánicas, obras energéticas, obras de suministro de energía, entre otros.

El postor en su oferta podrá acompañar el certificado con documentación complementaria emitida por la misma Entidad certificadora para precisar el alcance de su certificación; la cual debe corresponder a la sede que efectuará la prestación.

Sea firmante/sigatario del Acuerdo de Reconocimiento Mútuo (MLA) del International Accreditation Forum-IAF (<http://www.iaf.nu>) o del InterAmerican Accreditation Co-operation for Accreditation-IAAC (<http://www.iaac.org.mx>) o del European co-operation for Accreditation-CA (<http://www.european-accreditation.org/>) o del Pacific Accreditation Cooperation-PAC (<http://www.apcc-pac.org/>)

En el certificado debe estar consignada la dirección exacta de la sede, filial u oficina a cargo de la prestación.

Se refiere al período de vigencia que señala el certificado presentado.

Sea firmante/sigatario del Acuerdo de Reconocimiento Mútuo (MLA) del International Accreditation Forum-IAF (<http://www.iaf.nu>) o del InterAmerican Accreditation Co-operation-IAAC (<http://www.iaac.org.mx>) o del European co-operation for Accreditation-CA (<http://www.european-accreditation.org/>) o del Pacific Accreditation Cooperation-PAC (<http://www.apcc-pac.org/>).

[Hasta 7] puntos ¹⁹	OTROS FACTORES DE EVALUACIÓN
--------------------------------	------------------------------

El certificado debe haber sido emitido por un Organismo de Certificación acreditado ante el "Social Accountability Accreditation Services" (SAAS).

El referido certificado debe corresponder a la sede, filial u oficina a cargo de la prestación²⁶, y estar vigente²⁷ a la fecha de presentación de ofertas.

B.3 Práctica:

Certificación del sistema de gestión ambiental.

Acreditación:
Copia simple del certificado que acredite que se ha implementado un sistema de gestión ambiental acorde con la norma ISO 14001:2015, o con la Norma Técnica Peruana equivalente (NTP-ISO 14001:2015), cuyo alcance o campo de aplicación considere: Canales.^{28 29}

El certificado debe haber sido emitido por un Organismo de Certificación acreditado para dicho sistema de gestión, ya sea ante el INACAL (antes INDECOP) u otro organismo acreditador que cuente con reconocimiento internacional³⁰.

El referido certificado debe corresponder a la sede, filial u oficina a cargo de la prestación³¹, y estar vigente³² a la fecha de presentación de ofertas.

B.4 Práctica:

Responsabilidad hídrica

Acreditación:
Copia simple del Certificado Azul emitido por la Autoridad Nacional del Agua que lo reconoce como empresa hídricamente responsable del "Programa Huella Hídrica" (http://www.ama.gob.pe/certificado_azul).

B.5 Práctica:

Certificación del sistema de gestión de la energía

Acreditación:
Copia simple del certificado que acredite que se ha implementado un SGE acorde con la norma ISO 50001:2011 o ISO 50001:2018, o con la Norma Técnica Peruana equivalente (NTP ISO 50001:2012), cuyo

forzoso o bajo coacción, salud y seguridad, libertad de asociación y derecho a la negociación colectiva, discriminación, prácticas disciplinarias, horas de trabajo y remuneración.

En el certificado debe estar consignada la dirección exacta de la sede, filial u oficina a cargo de la prestación.

Se refiere al período de vigencia que señala el certificado presentado.

Respecto de la definición del alcance o campo de aplicación del certificado, se podrían considerar certificados cuyos alcances involucren el objeto de contratación, tales como "ejecución o construcción de", obras de edificación, obras civiles, obras viales o de infraestructura vial, obras de saneamiento, obras electromecánicas, obras energéticas, obras de suministro de energía entre otros.

El postor en su oferta podrá acompañar el certificado con documentación complementaria emitida por la misma Entidad certificadora para precisar el alcance de su certificación; la cual debe corresponder a la sede que efectuará la prestación.

Sea firmante/sigatario del Acuerdo de Reconocimiento Mútuo (MLA) del International Accreditation Forum-IAF (<http://www.iaf.nu>) o del InterAmerican Accreditation Co-operation-IAAC (<http://www.iaac.org.mx>) o del European co-operation for Accreditation-CA (<http://www.european-accreditation.org/>) o del Pacific Accreditation Cooperation-PAC (<http://www.apcc-pac.org/>).

En el certificado debe estar consignada la dirección exacta de la sede, filial u oficina a cargo de la prestación.

Se refiere al período de vigencia que señala el certificado presentado.

En caso de retraso en el pago de las valorizaciones, por razones imputables a LA ENTIDAD, EL CONTRATISTA tiene derecho al reconocimiento de los intereses legales efectivos, de conformidad con el artículo 39 de la Ley de Contrataciones del Estado y los artículos 1244, 1245 y 1246 del Código Civil. Para tal efecto, se formulará una valorización de intereses y el pago se efectuará en las valorizaciones siguientes.

CLÁUSULA QUINTA: DEL PLAZO DE LA EJECUCIÓN DE LA PRESTACIÓN

El plazo de ejecución del presente contrato es de [...] días calendario, el mismo que se computa desde el día siguiente de cumplidas las condiciones previstas en el artículo 176 del Reglamento.

CLÁUSULA SEXTA: PARTES INTEGRANTES DEL CONTRATO

El presente contrato está conformado por las bases integradas, la oferta ganadora, así como los documentos derivados del procedimiento de selección que establezcan obligaciones para las partes.

CLÁUSULA SÉTIMA: GARANTÍAS

EL CONTRATISTA entregó al perfeccionamiento del contrato la respectiva garantía incondicional, solidaria, irrevocable, y de realización automática en el país al solo requerimiento, a favor de LA ENTIDAD, por los conceptos, montos y vigencias siguientes:

- De fiel cumplimiento del contrato: [CONSIGNAR EL MONTO], a través de la [INDICAR EL TIPO DE GARANTÍA PRESENTADA] N° [INDICAR NÚMERO DEL DOCUMENTO] emitida por [SEÑALAR EMPRESA QUE LA EMITE]. Monto que es equivalente al diez por ciento (10%) del monto del contrato original, la misma que debe mantenerse vigente hasta el consentimiento de la liquidación final.

En el caso que corresponda, consignar lo siguiente:

- Garantía fiel cumplimiento por prestaciones accesorias: [CONSIGNAR EL MONTO], a través de la [INDICAR EL TIPO DE GARANTÍA PRESENTADA] N° [INDICAR NÚMERO DEL DOCUMENTO] emitida por [SEÑALAR EMPRESA QUE LA EMITE], la misma que debe mantenerse vigente hasta el cumplimiento total de las obligaciones garantizadas.

CLÁUSULA OCTAVA: EJECUCIÓN DE GARANTÍAS POR FALTA DE RENOVACIÓN

LA ENTIDAD puede solicitar la ejecución de las garantías cuando EL CONTRATISTA no las hubiere renovado antes de la fecha de su vencimiento, conforme a lo dispuesto en el literal a) del numeral 155.1 del artículo 155 del Reglamento de la Ley de Contrataciones del Estado.

- Importante para la Entidad
 - Sólo en el caso que la Entidad hubiese previsto otorgar adelante, se debe incluir la siguiente cláusula:

CLÁUSULA NOVENA: ADELANTO DIRECTO

"LA ENTIDAD NO otorgará ADELANTO DIRECTO

CLÁUSULA DÉCIMA: ADELANTO PARA MATERIALES E INSUMOS

"LA ENTIDAD NO otorgará adelantos para materiales e insumos

CLÁUSULA UNDÉCIMA: CONFORMIDAD DE LA OBRA

La conformidad de la obra será dada con la suscripción del Acta de Recepción de Obra.

CLÁUSULA DUODÉCIMA: DECLARACIÓN JURADA DEL CONTRATISTA

EL CONTRATISTA declara bajo juramento que se compromete a cumplir las obligaciones derivadas del presente contrato, bajo sanción de quedar inhabilitado para contratar con el Estado

en caso de incumplimiento.

CLÁUSULA DÉCIMA TERCERA: ASIGNACIÓN DE RIESGOS DEL CONTRATO DE OBRA

3. INFORMACIÓN DEL RIESGO			3.1 CÓDIGO DE RIESGO	3.2 DESCRIPCIÓN DEL RIESGO	3.3 PRIORIDAD DEL RIESGO	4.2 ACCIONES A REALIZAR EN EL MARCO DEL PLAN			4.3 RIESGO ASIGNADO A
							Entidad	Contratista	
R-001	Riesgo de errores o deficiencias en el diseño que repercutan en el costo o la calidad de la infraestructura, nivel de servicio y/o puedan provocar retrasos en la ejecución de la obra.	ALTA	X	Realizar un replanteo topográfico a detalle reconociendo anticipadamente las omisiones que se puedan encontrar y contar con profesionales con la debida experiencia de acuerdo a la especialidad requerida en el desarrollo del expediente.	El contratista deberá cumplir lo indicado en los planos y especificaciones técnicas durante los procesos constructivos, así mismo contar con profesionales y personal capacitado que cuenten con experiencia en proyectos. EL Supervisor externo debe hacer prevalecer el cumplimiento de las especificaciones técnicas, así como el cumplimiento de los cronogramas de ejecución físico y financiero.	ALTA	MODERADA	X	El predio deberá estar disponible en las fechas requeridas para que el MUNICIPIALIDAD DISTRITAL DE ITE pueda cumplir con la planificación de las obras y no generar demoras en la construcción.
R-003	Riesgo de expropiación de terrenos de que el encarecimiento o la no disponibilidad del predio donde construir la infraestructura provoquen retrasos en el comienzo de las obras y sobrecostos en la ejecución de las mismas.	MODERADA	X	Las áreas de afectación predial, deberán contar con la autorización de los propietarios o poseedores a fin de garantizar la ejecución de los ilegales que pudieran conducir a sanciones administrativas, civiles y/o penales según corresponda.	El predio deberá estar disponible en las fechas requeridas para que el MUNICIPIALIDAD DISTRITAL DE ITE pueda cumplir con la planificación de las obras y no generar demoras en la construcción.	MODERADA	X	Estudio geológico - geotécnico en la construcción.	Desarrollar el estudio de mecánica de suelos con fines de cimentación superficial a la norma E050 suelos y cimentaciones. Realizar la evaluación geológica y geotécnica de la zona del proyecto.
R-004	Riesgo geológico/geotécnico (Mecánica de suelos) que se identifica con diferencias en las condiciones del medio o del proceso geológico sobre lo previsto en los estudios de la fase de formulación y/o estructuración que redunde en plazos de construcción de la infraestructura.	ALTA	X	Desarrollar el estudio de mecánica de suelos con fines de cimentación superficial a la norma E050 suelos y cimentaciones. Realizar la evaluación geológica y geotécnica de la zona del proyecto.					X

El retraso se justifica a través de la solicitud de ampliación de plazo debidamente aprobado. Adicionalmente, se considera justificado el retraso y en consecuencia no se aplica penalidad, cuando EL CONTRATISTA acredite, de modo objetivamente sustentado, que el mayor tiempo transcurrido no le resulta imputable. En este último caso la calificación del retraso como justificado por parte de LA ENTIDAD no da lugar al pago de gastos generales ni costos directos de ningún tipo, conforme el numeral 162.5 del artículo 162 del Reglamento de la Ley de Contrataciones del Estado.

Adicionalmente a la penalidad por mora se aplicarán las siguientes penalidades:

N°	SUPUESTOS DE APLICACIÓN DE PENALIDAD	FORMA DE CALCULO	Según informe del Supervisor de obra.
01	OBLIGACION DEL CONTRATISTA DE EJECUTAR EL CONTRATO CON EL PERSONAL ACREDITADO ART. 190° DEL RLCE Cuando el personal acreditado permanece menos de sesenta (60) días desde el inicio de su participación en la ejecución del contrato o del íntegro del plazo de ejecución, si este es menor a los sesenta (60) días, de conformidad con las disposiciones establecidas en el numeral 190.2 del artículo 190 del Reglamento.	Se aplicará una penalidad de 0,5 UIT vigente por cada día de ausencia del personal en obra en el plazo previsto.	Según informe del Supervisor de obra.
02	SUSTITUCION DE PERSONAL PROFESIONAL CLAVE Por la no acreditación del personal profesional clave durante la ejecución del proyecto y cuando la entidad no haya aprobado la sustitución del personal por no cumplir con las experiencias y calificaciones del profesional a ser reemplazado.	Se aplicará una penalidad de 0,5 UIT vigente, por cada día y por personal ausente.	Según informe del Supervisor de obra.
03	AUSENCIA DEL RESIDENTE DE OBRA El Residente no se encuentre en la obra sin haber justificado su ausencia ante el Supervisor de obra.	Se aplicará una penalidad de 1 UIT vigente por día de ausencia y por ocurrencia.	Según informe del Supervisor de obra.
04	AUSENCIA DEL PERSONAL CLAVE Ausencia injustificada durante el desarrollo y ejecución de la obra del Personal Clave ofertado para la dirección técnica de la obra.	Se aplicará una penalidad de 0,5 UIT vigente y por personal de ausencia y por cada día clave ausente.	Según informe del Supervisor de obra.
05	PAGO A PERSONAL Por incumplimiento de pagos (salarios, jornales, beneficios sociales) a su personal profesional, técnico y obreros.	Se aplicará una penalidad de 1 UIT vigente, por cada hecho alertado y/o reportado.	Según informe del Supervisor de obra.
06	SEGURIDAD Y SALUD EN EL TRABAJO Por cada incumplimiento estipulado en la Ley N° 29783 y su modificatoria Ley N° 30222 de Seguridad y Salud en el Trabajo, y las Normativas de Seguridad y Salud en el Trabajo.	Se aplicará una penalidad de 0,5 UIT vigente, por cada acto alertado y/o reportado.	Según informe del Supervisor de obra.
07	PERSONAL El personal del contratista no cuente con uniformes, implementos, equipos de protección personal completos y equipo de protección colectiva.	Se aplicará una penalidad de 0,5 UIT vigente, por cada acto alertado y/o reportado.	Según informe del Supervisor de obra.
08	MANEJO AMBIENTAL En caso el CONTRATISTA no cumpla con realizar las medidas de mitigación ambiental señaladas en la Mitigación y Control Ambiental.	Se aplicará una penalidad de 1 UIT vigente, por cada ocurrencia.	Según informe del Supervisor de obra.
09	LIMPIEZA DE LA ZONA DE TRABAJO Por no cumplir con recoger y eliminar el material excedente y efectuar la limpieza de la zona de trabajo dentro de los plazos establecidos según cronograma de obra.	Se aplicará una penalidad de 0,5 UIT vigente, por cada hecho alertado y/o reportado.	Según informe del Supervisor de obra.
10	SEGURIDAD DE OBRA Y SEÑALIZACIÓN En caso EL CONTRATISTA incumpla con su obligación de implementar la señalización que la obra requiera a fin de evitar accidentes y brindar la seguridad necesaria durante el periodo	Se aplicará una penalidad de 0,5 UIT vigente, por cada acto alertado y/o reportado.	Según informe del Supervisor de obra.

R-005	El riesgo de interferencias o servicios afectados se traduce en la posibilidad de sobrecostos y/o sobre plazos en la construcción por interferencias o servicios afectados, servicios de agua potable y/o electricidad, entre otros necesarios para el desarrollo de la obra	BAJA	El contratista deberá realizar el control adecuado del abastecimiento de los servicios básicos para la obra y desarrollar planes de contingencia el cual se encuentra considerado en el presupuesto como costo directo, en caso de obstaculización de vías y otros problemas que pudieran presentarse en la ejecución de obra.	X	
R-006	Riesgo ambiental relacionado con el riesgo de incumplimiento de la normativa ambiental y de las medidas correctoras definidas en la aprobación de los estudios ambientales.	ALTA	El contratista deberá adecuar sus procesos y métodos constructivos de manera que la afectación ambiental sea mínima y siempre dentro de los parámetros establecidos por las normas y estudios de impacto ambiental. Se debe contar con un plan ambiental y un especialista que se haga cargo de su implementación y mejora continua, a su vez contar con planes de contingencia.		X
R-007	Riesgo arqueológico que se traduce en hallazgos de restos arqueológicos significativos que generen la interrupción del normal desarrollo de las obras de acuerdo a los plazos establecidos en el contrato o sobrecostos en la ejecución de las mismas.	BAJA	El contratista deberá elaborar e implementar el plan de monitoreo arqueológico previo y durante la ejecución de los trabajos del proyecto. En caso de realizar un hallazgo realizar un plan de contingencia o un plan de rescate de restos arqueológicos.	X	X

LA GESTION DE RIESGOS FORMA PARTE DE LA ÚLTIMA VERSIÓN DEL EXPEDIENTE TÉCNICO DE OBRA SE ENCUENTRA PUBLICADO EN LA OPCIÓN VER EXPEDIENTE

CLÁUSULA DÉCIMA CUARTA: RESPONSABILIDAD POR VICIOS OCULTOS

Ni la suscripción del Acta de Recepción de Obra, ni el consentimiento de la liquidación del contrato de obra, enervan el derecho de LA ENTIDAD a reclamar, posteriormente, por defectos o vicios ocultos, conforme a lo dispuesto por los artículos 40 de la Ley de Contrataciones del Estado y 173 de su Reglamento.

El plazo máximo de responsabilidad de EL CONTRATISTA es de siete (7) años, contados a partir de la conformidad de la recepción TOTAL de la obra.

CLÁUSULA DÉCIMA QUINTA: PENALIDADES

SI EL CONTRATISTA incurre en retraso injustificado en la ejecución de las prestaciones objeto del contrato, LA ENTIDAD le aplica automáticamente una penalidad por mora por cada día de atraso, de acuerdo a la siguiente fórmula:

$$\text{Penalidad Diaria} = \frac{0,10 \times \text{monto vigente}}{F \times \text{plazo vigente en días}}$$

Donde:

$$F = 0,15 \text{ para plazos mayores a sesenta (60) días o;}$$

de ejecución de obra; así como por propiciar actos inseguros o

11	CARTEL DE OBRA Cuando el contratista no coloque el cartel de obra dentro de los siete (7) días calendario posteriores a la entrega de terreno, éste mismo es responsable y obligación del contratista mantener el cartel de obra en óptimas condiciones durante la ejecución de la obra hasta la recepción de obra, caso contrario se efectuará la penalidad. La penalidad será cuantificada por día.	Según informe del Supervisor de obra.	Se aplicará una penalidad de 0.5 UIT vigente por cada día de incumplimiento
12	CALIDAD DE LOS MATERIALES Y EQUIPOS Por emplear materiales en obra no verificados y autorizados previamente por el Supervisor de obra, y de ser el caso deberán ser sustituidos con cargo al contratista.	Según informe del Supervisor de obra.	Se aplicará una penalidad de 1 UIT vigente, por cada hecho advertido y/o alertado.
13	CALIDAD DE EJECUCION DE OBRAS Cuando el Supervisor observe y/o identifique un trabajo mal ejecutado. Además de la penalidad, el CONTRATISTA deberá corregir dicho trabajo, asumiendo los costos respectivos que estos irroguen.	Según informe del Supervisor de obra.	Se aplicará una penalidad de 1 UIT por ocurrencia y/o evento.
14	ENSAYOS Y CONTROL DE CALIDAD Los equipos y/o instrumentos de medición utilizados para realizar los ensayos y controles de calidad, deberán tener certificados de calibración, los cuales deberán ser adjuntados en los informes mensuales.	Según informe del Supervisor de obra.	Se aplicará una penalidad de 0.5 UIT vigente, por cada hecho alertado y/o reportado.
15	PARALIZACIONES DE TRABAJOS Por paralizaciones evidenciadas de los trabajos o actos programados como consecuencia del incumplimiento de sus obligaciones laborales, falta de pago de remuneraciones oportunas con su personal profesional, técnico y obreros.	Según informe del Supervisor de obra.	Se aplicará una penalidad de 1 UIT vigente, por cada día de paralización.
16	VIGENCIA DE GARANTIAS En caso el CONTRATISTA incumpla con su obligación de mantener vigentes las pólizas de seguro y/o garantías y/o cartas fianzas.	Según informe del Supervisor de obra.	Se aplicará una penalidad de 1 UIT vigente, por cada día de caducidad y/o evento alertado.
17	SUBCONTRATACION Por subcontratar parte de las prestaciones a su cargo sin la autorización escrita de la Entidad y al margen de lo dispuesto por el artículo 147 del RLC.	Según informe del Supervisor de obra	Se aplicará una penalidad de 1 UIT vigente, por cada día de retraso.

Importante
De haberse previsto otras penalidades a las previstas, incluir los supuestos de aplicación de penalidad, la forma de cálculo de la penalidad para cada supuesto y el procedimiento mediante el cual se verifica el supuesto a penalizar, conforme el artículo 163 del Reglamento de la Ley de Contrataciones del Estado.

Estas penalidades se deducen de las valorizaciones o en la liquidación final, según corresponda; o si fuera necesario, se cobra del monto resultante de la ejecución de la garantía de fiel cumplimiento. La penalidad por mora y las otras penalidades pueden alcanzarse cada una un monto máximo equivalente al diez por ciento (10%) del monto del contrato vigente, o de ser el caso, del ítem que debió ejecutarse. Cuando se llegue a cubrir el monto máximo de la penalidad por mora o el monto máximo para otras penalidades, LA ENTIDAD puede resolver el contrato por incumplimiento.

CLÁUSULA DÉCIMA SEXTA: RESOLUCIÓN DEL CONTRATO

Cualquiera de las partes puede resolver el contrato, de conformidad con el numeral 32.3 del artículo

32 y artículo 36 de la Ley de Contrataciones del Estado, y el artículo 164 de su Reglamento. De darse el caso, LA ENTIDAD procederá de acuerdo a lo establecido en los artículos 165 y 207 del Reglamento de la Ley de Contrataciones del Estado.

CLÁUSULA DÉCIMA SÉTIMA: RESPONSABILIDAD DE LAS PARTES

Cuando se resuelva el contrato por causas imputables a algunas de las partes, se debe resarcir los daños y perjuicios ocasionados, a través de la indemnización correspondiente. Ello no obsta la aplicación de las sanciones administrativas, penales y pecuniarias a que dicho incumplimiento diere lugar, en el caso que éstas correspondan.

Lo señalado precedentemente no exime a ninguna de las partes del cumplimiento de las demás obligaciones previstas en el presente contrato.

CLÁUSULA DÉCIMA OCTAVA: ANTICORRUPCIÓN

EL CONTRATISTA declara y garantiza no haber, directa o indirectamente, o tratándose de una persona jurídica a través de sus socios, integrantes de los órganos de administración, apoderados, representantes legales, funcionarios, asesores o personas vinculadas a las que se refiere el artículo 7 del Reglamento de la Ley de Contrataciones del Estado, ofrecido, negociado o efectuado, cualquier pago o, en general, cualquier beneficio o incentivo ilegal en relación al contrato.

Asimismo, el CONTRATISTA se obliga a conducirse en todo momento, durante la ejecución del contrato, con honestidad, probidad, veracidad e integridad y de no cometer actos ilegales o de corrupción, directa o indirectamente, o a través de sus socios, accionistas, participacionistas, integrantes de los órganos de administración, apoderados, representantes legales, funcionarios, asesores y personas vinculadas a las que se refiere el artículo 7 del Reglamento de la Ley de Contrataciones del Estado.

Además, EL CONTRATISTA se compromete a i) comunicar a las autoridades competentes, de manera directa y oportuna, cualquier acto o conducta ilícita o corrupta de la que tuviera conocimiento; y iii) adoptar medidas técnicas, organizativas y/o de personal apropiadas para evitar los referidos actos o prácticas.

Finalmente, EL CONTRATISTA se compromete a no colocar a los funcionarios públicos con los que deba interactuar, en situaciones reñidas con la ética. En tal sentido, reconoce y acepta la prohibición de ofrecerles a éstos cualquier tipo de obsequio, donación, beneficio y/o gratificación, ya sea de bienes o servicios, cualquiera sea la finalidad con la que se lo haga.

CLÁUSULA DÉCIMA NOVENA: MARCO LEGAL DEL CONTRATO

Sólo en lo no previsto en este contrato, en la Ley de Contrataciones del Estado y su Reglamento, en las directivas que emita el OSCE y demás normativa especial que resulte aplicable, serán de aplicación supletoria las disposiciones pertinentes del Código Civil vigente, cuando corresponda, y demás normas de derecho privado.

CLÁUSULA VIGÉSIMA: SOLUCIÓN DE CONTROVERSIAS⁴³

Las controversias que surjan entre las partes durante la ejecución del contrato se resuelven mediante conciliación o arbitraje, según el acuerdo de las partes.

Cualquiera de las partes tiene derecho a iniciar el arbitraje a fin de resolver dichas controversias dentro del plazo de caducidad previsto en la Ley de Contrataciones del Estado y su Reglamento.

Facultativamente, cualquiera de las partes tiene el derecho a solicitar una conciliación dentro del plazo de caducidad correspondiente, según lo señalado en el artículo 224 del Reglamento de la Ley de Contrataciones del Estado, sin perjuicio de recurrir al arbitraje, en caso no se llegue a un acuerdo entre ambas partes o se llegue a un acuerdo parcial. Las controversias sobre nulidad del contrato solo pueden ser sometidas a arbitraje.

⁴³ De acuerdo con el numeral 225.3 del artículo 225 del Reglamento, las partes pueden recurrir al arbitraje ad hoc cuando las controversias deriven de procedimientos de selección cuyo valor referencial sea menor o igual a cinco millones con 00/100 soles (S/ 5 000 000.00).

ANEXOS

APLICACIÓN DE PENALIDADES		Monto de las penalidades por mora		Monto de otras penalidades		Monto total de las penalidades aplicadas	
SOLUCIÓN DE CONTROVERSIAS DEL CONTRATO		Junta de Resolución de Disputas		Arbitraje		N° de arbitrajes	
DATOS DE LA ENTIDAD		Nombre de la Entidad		RUC de la Entidad		Nombres y apellidos del funcionario que emite la constancia	
		Cargo que ocupa en la Entidad		Teléfono de contacto			
NOMBRE, FIRMA Y SELLO DEL FUNCIONARIO COMPETENTE							

ANEXO N° 1

DECLARACIÓN JURADA DE DATOS DEL POSTOR

Señores
COMITÉ DE SELECCIÓN
LICITACION PÚBLICA N° [CONSIGNAR NOMENCLATURA DEL PROCEDIMIENTO]
Presente.-

El que se suscribe, [...], postor y/o Representante Legal de [CONSIGNAR EN CASO DE SER PERSONA JURÍDICA], identificado con [CONSIGNAR TIPO DE DOCUMENTO DE IDENTIDAD] N° [CONSIGNAR NÚMERO DE DOCUMENTO DE IDENTIDAD], con poder inscrito en la localidad de [CONSIGNAR EN CASO DE SER PERSONA JURÍDICA] en la Ficha N° [CONSIGNAR EN CASO DE SER PERSONA JURÍDICA] Asiento N° [CONSIGNAR EN CASO DE SER PERSONA JURÍDICA] **DECLARO BAJO JURAMENTO** que la siguiente información se sujeta a la verdad:

Nombre, Denominación o Razón Social:	
Domicilio Legal:	
RUC:	Teléfono(s):
Correo electrónico:	

Autorización de notificación por correo electrónico:

Autorizo que se notifiquen al correo electrónico indicado las siguientes actuaciones:

1. Solicitud de reducción de la oferta económica.
2. Solicitud de subsanación de los requisitos para perfeccionar el contrato, según orden de prelación.
3. Solicitud para presentar los documentos para perfeccionar el contrato, según orden de prelación.
4. Respuesta a la solicitud de acceso al expediente de contratación.

Asimismo, me comprometo a remitir la confirmación de recepción, en el plazo máximo de dos (2) días hábiles de recibida la comunicación.

[CONSIGNAR CIUDAD Y FECHA]

Firma, Nombres y Apellidos del postor o Representante legal, según corresponda

Importante
La notificación dirigida a la dirección de correo electrónico consignada se entenderá válidamente efectuada cuando la Entidad reciba acuse de recepción.

ANEXO N° 1

DECLARACIÓN JURADA DE DATOS DEL POSTOR

Señores
COMITÉ DE SELECCIÓN
LICITACION PÚBLICA N° [CONSIGNAR NOMENCLATURA DEL PROCEDIMIENTO]
Presente.-

El que se suscribe, [...], representante común del consorcio [CONSIGNAR EL NOMBRE DEL CONSORCIO], identificado con [CONSIGNAR TIPO DE DOCUMENTO DE IDENTIDAD] N° [CONSIGNAR NÚMERO DE DOCUMENTO DE IDENTIDAD], **DECLARO BAJO JURAMENTO** que la siguiente información se sujeta a la verdad:

Datos del consorcio 1	
Nombre, Denominación o Razón Social:	
Domicilio Legal:	
RUC:	Teléfono(s):
Correo electrónico:	

Datos del consorcio 2	
Nombre, Denominación o Razón Social:	
Domicilio Legal:	
RUC:	Teléfono(s):
Correo electrónico:	

Datos del consorcio ...	
Nombre, Denominación o Razón Social:	
Domicilio Legal:	
RUC:	Teléfono(s):
Correo electrónico:	

Autorización de notificación por correo electrónico:

Correo electrónico del consorcio:

- Autorizo que se notifiquen al correo electrónico indicado las siguientes actuaciones:
1. Solicitud de reducción de la oferta económica.
 2. Solicitud de subsanación de los requisitos para perfeccionar el contrato, según orden de prelación.
 3. Solicitud para presentar los documentos para perfeccionar el contrato, según orden de prelación.
 4. Respuesta a la solicitud de acceso al expediente de contratación.

Asimismo, me comprometo a remitir la confirmación de recepción, en el plazo máximo de dos (2) días hábiles de recibida la comunicación.

[CONSIGNAR CIUDAD Y FECHA]

Firma, Nombres y Apellidos del representante común del consorcio

Importante
La notificación dirigida a la dirección de correo electrónico consignada se entenderá válidamente efectuada cuando la Entidad reciba acuse de recepción.

ANEXO Nº 3

DECLARACIÓN JURADA DE CUMPLIMIENTO DEL EXPEDIENTE TÉCNICO

Señores
COMITÉ DE SELECCIÓN
LICITACIÓN PÚBLICA Nº [CONSIGNAR NOMENCLATURA DEL PROCEDIMIENTO]
Presente.-

Es grato dirigirme a usted, para hacer de su conocimiento que luego de haber examinado las bases y demás documentos del procedimiento de la referencia y, conociendo todos los alcances y las condiciones detalladas en dichos documentos, el postor que suscribe ofrece la ejecución de la obra [CONSIGNAR EL OBJETO DE LA CONVOCATORIA], de conformidad con el respectivo Expediente Técnico y las demás condiciones que se indican en el numeral 3.1 del Capítulo III de la sección específica de las bases y los documentos del procedimiento.

[CONSIGNAR CIUDAD Y FECHA]

.....
Firma, Nombres y Apellidos del postor o
Representante legal o común, según corresponda

ANEXO Nº 2

(ART. 62 DEL REGLAMENTO DE LA LEY DE CONTRATACIONES DEL ESTADO)

DECLARACIÓN JURADA

Señores
COMITÉ DE SELECCIÓN
LICITACIÓN PÚBLICA Nº [CONSIGNAR NOMENCLATURA DEL PROCEDIMIENTO]
Presente.-

Mediante el presente el suscrito, postor y/o Representante Legal de [CONSIGNAR EN CASO DE SER PERSONA JURÍDICA], declaro bajo juramento:

i. No haber incurrido y me obligo a no incurrir en actos de corrupción, así como a respetar el principio de integridad.

ii. No tener impedimento para postular en el procedimiento de selección ni para contratar con el Estado, conforme al artículo 11 de la Ley de Contrataciones del Estado.

iii. Conocer las sanciones contenidas en la Ley de Contrataciones del Estado y su Reglamento, así como las disposiciones aplicables de la Ley Nº 27444, Ley del Procedimiento Administrativo General.

iv. Participar en el presente proceso de contratación en forma independiente sin mediar consulta, comunicación, acuerdo, arreglo o convenio con ningún proveedor y, conocer las disposiciones del Decreto Legislativo Nº 1034, Decreto Legislativo que aprueba la Ley de Represión de Conductas Anticompetitivas.

v. Conocer, aceptar y someterme a las bases, condiciones y reglas del procedimiento de selección.

vi. Ser responsable de la veracidad de los documentos e información que presento en el presente procedimiento de selección.

vii. Comprometirme a mantener la oferta presentada durante el procedimiento de selección y a perfeccionar el contrato, en caso de resultar favorecido con la buena pro.

[CONSIGNAR CIUDAD Y FECHA]

.....
Firma, Nombres y Apellidos del postor o
Representante legal, según corresponda

Importante

En el caso de consorcios, cada integrante debe presentar esta declaración jurada, salvo que sea presentada por el representante común del consorcio.

ANEXO Nº 5

PROMESA DE CONSORCIO

(Sólo para el caso en que un consorcio se presente como postor)

Señores

COMITÉ DE SELECCIÓN

LICITACIÓN PÚBLICA Nº [CONSIGNAR NOMENCLATURA DEL PROCEDIMIENTO]

Presente.-

Los suscritos declaramos expresamente que hemos convenido en forma irrevocable, durante el lapso que dure el procedimiento de selección, para presentar una oferta conjunta a la LICITACIÓN PÚBLICA Nº [CONSIGNAR NOMENCLATURA DEL PROCEDIMIENTO].

Asimismo, en caso de obtener la buena pro, nos comprometemos a formalizar el contrato de consorcio, de conformidad con lo establecido por el artículo 140 del Reglamento de la Ley de Contrataciones del Estado, bajo las siguientes condiciones:

a) Integrantes del consorcio

1. [NOMBRE, DENOMINACIÓN O RAZÓN SOCIAL DEL CONSORCIADO 1].
2. [NOMBRE, DENOMINACIÓN O RAZÓN SOCIAL DEL CONSORCIADO 2].

b) Designamos a [CONSIGNAR NOMBRES Y APELLIDOS DEL REPRESENTANTE COMÚN], identificado con [CONSIGNAR TIPO DE DOCUMENTO DE IDENTIDAD] Nº [CONSIGNAR NÚMERO DE DOCUMENTO DE IDENTIDAD], como representante común del consorcio para efectos de participar en todos los actos referidos al procedimiento de selección, suscripción y ejecución del contrato correspondiente con [CONSIGNAR NOMBRE DE LA ENTIDAD].

Asimismo, declaramos que el representante común del consorcio no se encuentra impedido, inhabilitado ni suspendido para contratar con el Estado.

c) Fijamos nuestro domicilio legal común en [.....].

d) Las obligaciones que corresponden a cada uno de los integrantes del consorcio son las siguientes:

1. OBLIGACIONES DE [NOMBRE, DENOMINACIÓN O RAZÓN SOCIAL DEL CONSORCIADO 1] [%] ⁴⁷

[DESCRIBIR LAS OBLIGACIONES DEL CONSORCIADO 1]

2. OBLIGACIONES DE [NOMBRE, DENOMINACIÓN O RAZÓN SOCIAL DEL CONSORCIADO 2] [%] ⁴⁸

[DESCRIBIR LAS OBLIGACIONES DEL CONSORCIADO 2]

TOTAL OBLIGACIONES

100%⁴⁹

[CONSIGNAR CIUDAD Y FECHA]

⁴⁷ Consignar únicamente el porcentaje total de las obligaciones, el cual debe ser expresado en número entero, sin decimales.

⁴⁸ Consignar únicamente el porcentaje total de las obligaciones, el cual debe ser expresado en número entero, sin decimales.

⁴⁹ Este porcentaje corresponde a la sumatoria de los porcentajes de las obligaciones de cada uno de los integrantes del consorcio.

ANEXO Nº 4

DECLARACIÓN JURADA DE PLAZO DE EJECUCIÓN DE LA OBRA

Señores

COMITÉ DE SELECCIÓN

LICITACIÓN PÚBLICA Nº [CONSIGNAR NOMENCLATURA DEL PROCEDIMIENTO]

Presente.-

Mediante el presente, con pleno conocimiento de las condiciones que se exigen en las bases del procedimiento de la referencia, me comprometo a ejecutar la obra [CONSIGNAR LA DENOMINACIÓN DE LA CONVOCATORIA] en el plazo de [CONSIGNAR EL PLAZO OFERTADO, EL CUAL DEBE SER EXPRESADO EN DÍAS CALENDARIO] días calendario.

[CONSIGNAR CIUDAD Y FECHA]

Firma, Nombres y Apellidos del postor o Representante legal o común, según corresponda

Importante para la Entidad

* Cuando en el expediente de contratación establezca que la obra debe ejecutarse bajo la modalidad de ejecución llave en mano, considerar lo siguiente, según corresponda.

"Mediante el presente, con pleno conocimiento de las condiciones que se exigen en las bases del procedimiento de la referencia, me comprometo a ejecutar la obra [CONSIGNAR LA DENOMINACIÓN DE LA CONVOCATORIA], su equipamiento, mobiliario y montaje hasta la puesta en servicio, en el plazo de [CONSIGNAR EL PLAZO OFERTADO, EL CUAL DEBE ESTAR EXPRESADO EN DÍAS CALENDARIO] días calendario"⁴⁵

"Mediante el presente, con pleno conocimiento de las condiciones que se exigen en las bases del procedimiento de la referencia, me comprometo a ejecutar la obra [CONSIGNAR LA DENOMINACIÓN DE LA CONVOCATORIA], su equipamiento, mobiliario y montaje hasta la puesta en servicio, en el plazo de [CONSIGNAR EL PLAZO OFERTADO, EL CUAL DEBE ESTAR EXPRESADO EN DÍAS CALENDARIO] días calendario, y la ejecución de la operación asistida de la obra en el plazo de [CONSIGNAR EL PLAZO OFERTADO EN DÍAS CALENDARIO] días calendario."⁴⁶

Incluir las disposiciones, según corresponda. Una vez culminada la elaboración de las bases, las notas que no se incorporen deben ser eliminadas

⁴⁵ Este párrafo debe ser incluido en el caso de obras que se ejecuten bajo la modalidad de ejecución llave en mano que no incluya operación asistida.

⁴⁶ Este párrafo debe ser incluido en el caso de obras que se ejecuten bajo la modalidad de ejecución llave en mano que incluya operación asistida.

Consortado 1	Consortado 2
Nombres, apellidos y firma del Consortado 1 o de su Representante Legal	Nombres, apellidos y firma del Consortado 2 o de su Representante Legal
Tipo y N° de Documento de Identidad	Tipo y N° de Documento de Identidad

importante

✓ +

Importante para la Entidad

ANEXO Nº 6

PRECIO DE LA OFERTA

Señores
COMITÉ DE SELECCIÓN
LICITACIÓN PÚBLICA N° [CONSIGNAR NOMENCLATURA DEL PROCEDIMIENTO]
Presente.-

[INCLUIR LA ESTRUCTURA DEL PRESUPUESTO DE OBRA, A FIN DE QUE EL POSTOR CONSIGNE LOS PRECIOS UNITARIOS Y EL PRECIO TOTAL DE SU OFERTA, TAL COMO SE MUESTRA DE MANERA REFERENCIAL EN EL SIGUIENTE EJEMPLO:

Nº	PARTIDA	UNIDAD	METRADO	PU	SUB TOTAL

5	Monio total de la oferta
4	IGV ⁵⁰
	SUBTOTAL (A+B+C)
3	Utilidad (C)
	Total gastos generales (B)
2.2	Gastos variables
2.1	Gastos fijos
2	Gastos generales
1	Total costo directo (A)

El precio de la oferta en [CONSIGNAR LA MONEDA DE LA CONVOCATORIA] incluye todos los tributos, seguros, transporte, inspecciones, pruebas y, de ser el caso, los costos laborales conforme a la legislación vigente, así como cualquier otro concepto que que pueda tener incidencia sobre el costo de la obra a ejecutar, excepto la de aquellos postores que gocen de alguna exoneración legal, no incluirán en el precio de su oferta los tributos respectivos.

[CONSIGNAR CIUDAD Y FECHA]

50 Para el cálculo del IGV, aplica el redondeo previsto en la Resolución de Superintendencia SUNAT N° 025-2000/SUNAT o norma que la reemplazce. Ese sentido, el porcentaje se calcula considerando igual, suprimiéndose los decimales de los redondeos i) Si el primer decimal siguiente es inferior a cinco (5), el valor permanecerá igual. Para efectos del redondeo y ii) Si el primer decimal siguiente es igual o superior a cinco (5), el valor será incrementado en un centésimo.

Firma, Nombres y Apellidos del postor o
Representante legal o común, según corresponda

Importante

- En caso que el postor reduzca su oferta, según lo previsto en el artículo 68 del Reglamento, debe presentar nuevamente este Anexo.
- El postor que goce de alguna exoneración legal, debe indicar que su oferta no incluye el tributo materia de la exoneración, debiendo incluir el siguiente texto:
"Mi oferta no incluye [CONSIGNAR EL TRIBUTO MATERIA DE LA EXONERACIÓN]."
- El análisis de precios unitarios y el detalle de los gastos generales fijos y variables no se presentan en la oferta, sino para el perfeccionamiento del contrato.

Importante para la Entidad

- A fin de facilitar la labor del comité de selección, se recomienda publicar conjuntamente con las bases un archivo en Excel del presupuesto de la obra conforme el expediente técnico a fin de que los postores puedan utilizarlo al momento de elaborar su oferta. En tal caso, consignar lo siguiente:
"Adicionalmente al documento escaneado del presente anexo, el postor puede adjuntar el archivo en Excel del presupuesto de la obra (que fue publicado conjuntamente con las bases), completando la información que sustenta el precio de su oferta. En caso de divergencia prevalece el documento escaneado del precio de la oferta".
- En caso de procedimientos según relación de ítems, consignar lo siguiente:
"El postor debe presentar el precio de su oferta en forma independiente, en los ítems que se presente".
- En caso de contratación de obras por paquete, consignar lo siguiente:
"El postor debe presentar el precio de su oferta con el detalle de cada obra incluida en el paquete".
- En caso de contrataciones que conlleven la ejecución de prestaciones accesorias, consignar lo siguiente:
"El postor debe detallar en el precio de su oferta, el monto correspondiente a la prestación principal y las prestaciones accesorias".
- Si durante la fase de actos preparatorios, las Entidades advierten que es posible la participación de proveedores que gozan del beneficio de la exoneración del IGV prevista en la Ley N° 27037, Ley de Promoción de la Inversión en la Amazonía, consignar lo siguiente:
"La oferta de los postores que presenten la Declaración Jurada de cumplimiento de condiciones para la aplicación de la exoneración del IGV (Anexo N° 7), debe encontrarse dentro de los límites del valor referencial sin IGV".
- Incluir las disposiciones, según corresponda. Una vez culminada la elaboración de las bases, las notas que no se incorporen deben ser eliminadas

Importante para la Entidad

En caso de la contratación de una obra bajo el sistema a suma alzada incluir el siguiente anexo:

Esta nota deberá ser eliminada una vez culminada la elaboración de las bases

ANEXO N° 6

PRECIO DE LA OFERTA

ITEM N° [INDICAR NÚMERO]

Señores
COMITÉ DE SELECCIÓN
LICITACION PUBLICA N° [CONSIGNAR NOMENCLATURA DEL PROCEDIMIENTO]
Presente.-

Es grato dirigirme a usted, para hacer de su conocimiento que, de acuerdo con las bases, mi oferta es la siguiente:

CONCEPTO	PRECIO TOTAL
TOTAL	

El precio de la oferta [CONSIGNAR LA MONEDA DE LA CONVOCATORIA] incluye todos los tributos, seguros, transporte, inspecciones, pruebas y, de ser el caso, los costos laborales conforme a la legislación vigente, así como cualquier otro concepto que pueda tener incidencia sobre el costo de la obra a ejecutar, excepto la de aquellos postores que gocen de alguna exoneración legal, no incluirán en el precio de su oferta los tributos respectivos.

[CONSIGNAR CIUDAD Y FECHA]

Firma, Nombres y Apellidos del postor o
Representante legal o común, según corresponda

Importante

- El postor debe adjuntar el desagregado de partidas que sustenta su oferta, tal como se muestra de manera referencial en el siguiente ejemplo:

ITEM	N°	PARTIDA	UNIDAD	METRADO	PU	SUB TOTAL

1	Total costo directo (A)	
2	Gastos generales	
2.1	Gastos fijos	
2.2	Gastos variables	

N° ITEM	PARTIDA	UNIDAD	METRADO	PU	SUB TOTAL

1	Total costo directo (A)				
2	Gastos generales				
2.1	Gastos fijos				
2.2	Gastos variables				
3	Total gastos generales (B)				
3	Utilidad (C)				
4	SUBTOTAL (A+B+C)				
4	IGV ⁵³				
5	Monto de la oferta a suma alzada				
Monto total de la oferta					

El precio de la oferta [CONSIGNAR LA MONEDA DE LA CONVOCATORIA] incluye todos los tributos, seguros, transporte, inspecciones, pruebas y, de ser el caso, los costos laborales conforme a la legislación vigente, así como cualquier otro concepto que pueda tener incidencia sobre el costo de la obra a ejecutar, excepto la de aquellos postores que gocen de alguna exoneración legal, no incluirán en el precio de su oferta los tributos respectivos.

[CONSIGNAR CIUDAD Y FECHA]

Firma, Nombres y Apellidos del postor o
Representante legal o común, según corresponda

Importante

- En caso que el postor reduzca su oferta, según lo previsto en el artículo 68 del Reglamento, debe presentar nuevamente este Anexo.
- El postor que goce de alguna exoneración legal, debe indicar que su oferta no incluye el tributo materia de la exoneración, debiendo incluir el siguiente texto:
"Mi oferta no incluye [CONSIGNAR EL TRIBUTO MATERIA DE LA EXONERACIÓN]".
- El análisis de precios unitarios y el detalle de los gastos generales fijos y variables no se presentan en la oferta, sino para el perfeccionamiento del contrato.

Importante para la Entidad

- A fin de facilitar la labor del comité de selección, se recomienda publicar conjuntamente con las bases un archivo en Excel del presupuesto de la obra conforme el expediente técnico a fin de

53 Para el cálculo del IGV, aplica el redondeo previsto en la Resolución de Superintendencia SUNAT N° 025-2000/SUNAT o norma que la reemplace. En ese sentido, el porcentaje se calcula considerando dos (2) decimales. Para efectos del redondeo i) Si el primer decimal siguiente es inferior a cinco (5), el valor permanecerá igual, suprimiéndose los decimales posteriores y ii) Si el primer decimal siguiente es igual o superior a cinco (5), el valor será incrementado en un centésimo.

que los postores puedan utilizarlo al momento de elaborar su oferta. En tal caso, consignar lo siguiente:

"Adicionalmente al documento escaneado del presente anexo, el postor puede adjuntar el archivo en Excel del presupuesto de la obra (que fue publicado conjuntamente con las bases), completando la información que sustenta el precio de su oferta. En caso de divergencia prevalece el documento escaneado del precio de la oferta".

• En caso de procedimientos según relación de ítems, consignar lo siguiente:

"El postor debe presentar el precio de su oferta en forma independiente, en los ítems que se presente".

• En caso de contratación de obras por paquete, consignar lo siguiente:

"El postor debe presentar el precio de su oferta con el detalle de cada obra incluida en el paquete".

• En caso de contrataciones que conlleven la ejecución de prestaciones accesorias, consignar lo siguiente:

"El postor debe detallar en el precio de su oferta, el monto correspondiente a la prestación principal y las prestaciones accesorias".

• Si durante la fase de actos preparatorios, las Entidades advierten que es posible la participación de proveedores que gozan del beneficio de la exoneración del IGV prevista en la Ley N° 27037, Ley de Promoción de la Inversión en la Amazonía, consignar lo siguiente:

"La oferta de los postores que presenten la Declaración Jurada de cumplimiento de condiciones para la aplicación de la exoneración del IGV (Anexo N° 8), debe encontrarse dentro de los límites del valor referencial sin IGV".

Incluir las disposiciones, según corresponda. Una vez culminada la elaboración de las bases, las notas que no se incorporen deben ser eliminadas

Importante para la Entidad

Si durante la fase de actos preparatorios, las Entidades advierten que es posible la participación de proveedores que gozan del beneficio de la exoneración del IGV prevista en la Ley N° 27037, Ley de Promoción de la inversión en la Amazonía, incluir el siguiente anexo:

Esta nota deberá ser eliminada una vez culminada la elaboración de las bases

ANEXO N° 7

DECLARACIÓN JURADA DE CUMPLIMIENTO DE CONDICIONES PARA LA APLICACIÓN DE LA EXONERACIÓN DEL IGV

Señores

COMITÉ DE SELECCIÓN

LICITACIÓN PÚBLICA N° [CONSIGNAR NOMENCLATURA DEL PROCEDIMIENTO]

Presente.-

Mediante el presente el suscrito, postor y/o Representante Legal de [CONSIGNAR EN CASO DE SER PERSONA JURÍDICA], declaro bajo juramento que gozo del beneficio de la exoneración del IGV previsto en la Ley N° 27037, Ley de Promoción de la inversión en la Amazonía, dado que cumplo con las condiciones siguientes:

- 1.- Que el domicilio fiscal de la empresa⁵⁴ se encuentra ubicada en la Amazonía y coincide con el lugar establecido como sede central (donde tiene su administración y lleva su contabilidad);
- 2.- Que la empresa se encuentra inscrita en las Oficinas Registrales de la Amazonía (exigible en caso de personas jurídicas);
- 3.- Que, al menos el setenta por ciento (70%) de los activos fijos de la empresa se encuentran en la Amazonía; y
- 4.- Que la empresa no ejecuta obras fuera de la Amazonía.

[CONSIGNAR CIUDAD Y FECHA]

Firma, Nombres y Apellidos del postor o Representante legal, según corresponda

Importante

Quando se trate de consorcios, esta declaración jurada será presentada por cada uno de los integrantes del consorcio, salvo que se trate de consorcios con contabilidad independiente, en cuyo caso debe ser suscrita por el representante común, debiendo indicar su condición de consorcio con contabilidad independiente y el número de RUC del consorcio.

⁵⁴ En el artículo 1 del "Reglamento de las Disposiciones Tributarias contenidas en la Ley de Promoción de la inversión en la Amazonía" se define como "empresas" a las "Personas naturales, sociedades naturales, sucesiones indivisas y personas consideradas jurídicas por la Ley del Impuesto a la Renta, generadoras de rentas de tercera categoría, ubicadas en la Amazonía". Las sociedades conyugales son aquellas que ejercen la opción prevista en el Artículo 16 de la Ley del Impuesto a la Renta."

Importante para la Entidad

En el caso de procedimientos por relación de ítems cuando la obra se ejecute fuera de la provincia de Lima y Callao y el monto del valor referencial de algún ítem no supere los novecientos mil Soles (S/ 900,000.00) debe considerarse el siguiente anexo:

Esta nota deberá ser eliminada una vez culminada la elaboración de las bases.

ANEXO N° 8

SOLICITUD DE BONIFICACIÓN DEL DIEZ POR CIENTO (10%) POR OBRAS EJECUTADAS FUERA DE LA PROVINCIA DE LIMA Y CALLAO
(DE SER EL CASO, SOLO PRESENTAR ESTA SOLICITUD EN EL ÍTEM [CONSIGNAR EL N° DEL ÍTEM O ÍTEMS CUYO VALOR REFERENCIAL NO SUPERA LOS NOVECIENTOS MIL SOLES (S/ 900,000.00)])

Señores

COMITÉ DE SELECCIÓN

LICITACIÓN PÚBLICA N° [CONSIGNAR NOMENCLATURA DEL PROCEDIMIENTO]

Presente.-

Mediante el presente el suscrito, postor y/o Representante Legal de [CONSIGNAR EN CASO DE SER PERSONA JURÍDICA], solicito la asignación de la bonificación del diez por ciento (10%) sobre el puntaje total en [CONSIGNAR EL ÍTEM O ÍTEMS, SEGÚN CORRESPONDA, EN LOS QUE SE SOLICITA LA BONIFICACIÓN] debido a que el domicilio de mi representada se encuentra ubicado en la provincia o provincia colindante donde se ejecuta la obra.

[CONSIGNAR CIUDAD Y FECHA]

Firma, Nombres y Apellidos del postor o Representante legal, según corresponda

Importante

- Para asignar la bonificación, el comité de selección, verifica el domicilio consignado por el postor en el Registro Nacional de Proveedores (RNP).
- Para que el postor pueda acceder a la bonificación, debe cumplir con las condiciones establecidas en el literal f) del artículo 50 del Reglamento.

ANEXO N° 9

DECLARACIÓN JURADA
(NUMERAL 49.4 DEL ARTÍCULO 49 DEL REGLAMENTO)

Señores
COMITÉ DE SELECCIÓN
LICITACIÓN PÚBLICA N° [CONSIGNAR NOMENCLATURA DEL PROCEDIMIENTO]
Presente.-

Mediante el presente el suscrito, postor y/o Representante Legal de [CONSIGNAR EN CASO DE SER PERSONA JURÍDICA], declaro que la experiencia que acredito de la empresa [CONSIGNAR LA DENOMINACIÓN DE LA PERSONA JURÍDICA] como consecuencia de una reorganización societaria, no se encuentra en el supuesto establecido en el numeral 49.4 del artículo 49 del Reglamento.

[CONSIGNAR CIUDAD Y FECHA]

Firma, Nombres y Apellidos del postor o
Representante legal, según corresponda

Importante

A efectos de cautelar la veracidad de esta declaración, el postor puede verificar la información de la Relación de Proveedores Sancionados por el Tribunal de Contrataciones del Estado con Sanción Vigente en <http://portal.osce.gob.pe/imp/content/relacion-de-proveedores-sancionados>.
También le asiste dicha facultad al órgano encargado de las contrataciones o al órgano de la Entidad al que se le haya asignado la función de verificación de la oferta presentada por el postor ganador de la buena pro.

Importante

Cuando se trate de consorcios, la declaración jurada es la siguiente:

ANEXO N° 8

SOLICITUD DE BONIFICACIÓN DEL DIEZ POR CIENTO (10%) POR OBRAS EJECUTADAS FUERA DE LA PROVINCIA DE LIMA Y CALLAO
[DE SER EL CASO, SOLO PRESENTAR ESTA SOLICITUD EN EL ÍTEM [CONSIGNAR EL N° DEL ÍTEM O ÍTEMS CUYO VALOR REFERENCIAL NO SUPERA LOS NOVECIENTOS MIL SOLES (S/ 900,000.00)]

Señores
COMITÉ DE SELECCIÓN
LICITACIÓN PÚBLICA N° [CONSIGNAR NOMENCLATURA DEL PROCEDIMIENTO]
Presente.-

Mediante el presente el que se suscribe, [.....], representante común del consorcio [CONSIGNAR EL NOMBRE DEL CONSORCIO], solicito la asignación de la bonificación del diez por ciento (10%) sobre el puntaje total en [CONSIGNAR EL ÍTEM O ÍTEMS, SEGÚN CORRESPONDA, EN LOS QUE SE SOLICITA LA BONIFICACIÓN] debido a que los domicilios de todos los integrantes del consorcio se encuentran ubicados en la provincia o provincias colindantes donde se ejecuta la obra.

[CONSIGNAR CIUDAD Y FECHA]

Firma, Nombres y Apellidos del representante
común del consorcio

Importante

- Para asignar la bonificación, el comité de selección, verifica el domicilio consignado de los integrantes del consorcio, en el Registro Nacional de Proveedores (RNP).
- Para que un consorcio pueda acceder a la bonificación, cada uno de sus integrantes debe cumplir con las condiciones establecidas en el literal f) del artículo 50 del Reglamento.

CIÓN PÚBLICA N° [CONSIGNAR NOMENCLATURA DEL PROCEDIMIENTO]

ite el presente, el suscrito detalla lo siguiente como EXPERIENCIA EN OBRAS SIMILARES:

EXPERIENCIA DEL POSTOR EN LA ESPECIALIDAD

ANEXO Nº 10

[illegible]

afiere a la fecha de suscripción del contrato.

Unirse a la comunidad estadística para el estudio de sus intereses y actividades, y así el caso.

El pago de ejemplo sería de \$55 correspondiente a la cuota de suscripción del contenido.

Figura en la comunidad estadística para el estudio de sus intereses y actividades, y así el caso.

io de cambio venta debe corresponder al publicado por la SBS correspondiente a la fecha de suscripción del contrato.

signar en la moneda establecida para el valor referencial.

CVL

(CONSIGNAR CIUDAD Y FECHA)

Firma, Nombres y Apellidos del postor o Representante legal o común, según corresponda

[illegible]

Nota para la Entidad

En el caso de procedimientos Simplificados, se incluye el siguiente anexo:

Esta nota deberá ser eliminada una vez culminada la elaboración de las bases

ANEXO Nº 11

SOLICITUD DE BONIFICACIÓN DEL CINCO POR CIENTO (5%) POR TENER LA CONDICIÓN DE MICRO Y PEQUEÑA EMPRESA

ITEM [CONSIGNAR EL Nº DEL ÍTEM O ÍTEM CUYO VALOR REFERENCIAL CORRESPONDE A UNA AS]

Señores
COMITÉ DE SELECCIÓN
LICITACIÓN PÚBLICA Nº [CONSIGNAR NOMENCLATURA DEL PROCEDIMIENTO]
Presente.-

Mediante el presente el suscrito, postor y/o Representante legal de [CONSIGNAR EN CASO DE SER PERSONA JURÍDICA], solicito la asignación de la bonificación del cinco por ciento (5%) sobre el puntaje total obtenido, debido a que mi representada cuenta con la condición de micro y pequeña empresa.

[CONSIGNAR CIUDAD Y FECHA]

Firma, Nombres y Apellidos del postor o Representante legal o común, según corresponda

Importante

- Para asignar la bonificación, el comité de selección, según corresponda, verifica la página web del Ministerio de Trabajo y Promoción del Empleo en la sección consulta de empresas acreditadas en el REMYPE en el link <http://www2.trabajo.gob.pe/servicios-en-linea-2-2/>.
- Para que un consorcio pueda acceder a la bonificación, cada uno de sus integrantes debe cumplir con la condición de micro y pequeña empresa.

ANEXO Nº 12

AUTORIZACIÓN DE NOTIFICACIÓN DE LA DECISIÓN DE LA ENTIDAD SOBRE LA SOLICITUD DE AMPLIACIÓN DE PLAZO MEDIANTE MEDIOS ELECTRÓNICOS DE COMUNICACIÓN

(DOCUMENTO A PRESENTAR EN EL PERFECCIONAMIENTO DEL CONTRATO)

Señores
COMITÉ DE SELECCIÓN
LICITACIÓN PÚBLICA Nº [CONSIGNAR NOMENCLATURA DEL PROCEDIMIENTO]
Presente.-

El que se suscribe, [.....], postor adjudicado y/o Representante Legal de [CONSIGNAR EN CASO DE SER PERSONA JURÍDICA], identificado con [CONSIGNAR TIPO DE DOCUMENTO DE IDENTIDAD] Nº [CONSIGNAR NÚMERO DE DOCUMENTO DE IDENTIDAD], autorizo que durante la ejecución del contrato se me notifique al correo electrónico [INDICAR EL CORREO ELECTRÓNICO] lo siguiente:

✓ Notificación de la decisión de la Entidad respecto a la solicitud de ampliación de plazo.

[CONSIGNAR CIUDAD Y FECHA]

Firma, Nombres y Apellidos del postor o Representante legal o común, según corresponda

Importante

La notificación de la decisión de la Entidad respecto a la solicitud de ampliación de plazo se efectúa por medios electrónicos de comunicación, siempre que se cuente con la autorización correspondiente y sea posible obtener un acuse de recibo a través del mecanismo utilizado.

CONSULTAS Y OBSERVACIONES A LAS BASES: DE LA LICITACIÓN
PÚBLICA N° 003-2024-CS-MDI, PARA LA EJECUCIÓN DE OBRA DEL
PROYECTO "MEJORAMIENTO DEL SERVICIO DE AGUA PARA RIEGO EN EL
CANAL DEL LATERAL HI DEL DISTRITO DE ITE - PROVINCIA DE JORGE
BASADRE - DEPARTAMENTO DE TACNA"

PARTICIPANTE: KATERIN CONSTRUCCIONES S.R.L.

OBSERVACION 1: AREA USUARIA

Sobre el particular, de conformidad con el artículo 16 de la Ley y el artículo 8 del Reglamento, así como la Directiva N° 001-2019-OSCE/CD, en cuanto a la definición de obra similares, debe tenerse presente que es responsabilidad de la Entidad establecer dicha definición, la cual se establece considerando que por obra similar es aquella de naturaleza semejante a la que se desea contratar, entendiéndose por semejante a aquello parecido y no igual, de manera que, para su definición se deberá tener en cuenta aquellos trabajos parecidos o de naturaleza semejante a la que se convoca. Por lo que solicitamos se sirvan ACOGER NUESTRA OBSERVACION, que se considere como obras similares a las obras de Construcción y/o mejoramiento y/o rehabilitación y/o instalación y/o creación y/o reconstrucción y/o ampliación en obras hidráulicas con fines de riego y/o sistema de riego y/o defensa ribereña y/o Servicios de protección y/o Muros de Contención contra Inundaciones y/o Sistema de agua para riego y/o canales y/o Sistema de Riego Tecnificado y/o Colectores y/o obras de saneamiento en general, así poder fomentar la mayor participación de postores en un trato igualitario, imparcialidad y transparencia, de acuerdo a lo establecido en el Art. 2° de la Ley de Contrataciones del Estado

ABSOLUCION:

El área usuaria y en estricto cumplimiento del artículo 29° del Reglamento de la Ley de Contrataciones del Estado, en concordancia con el artículo 16° Texto Único Ordenado de la Ley N° 30225, aprobado por Decreto Supremo N° 082-2019-EF y modificatorias, establecen que la definición de los requerimientos técnicos mínimos es de exclusiva responsabilidad del área usuaria de la entidad, debiendo formularse de forma objetiva y precisa, proporcionando acceso en condiciones de igualdad al proceso de contratación y no tienen por efecto la creación de obstáculos que perjudiquen la competencia en el mismo, por tanto **SE ACOGE PARCIALMENTE** la observación, puesto que debe entenderse por obra similar a aquella de naturaleza semejante a la que se desea contratar. Siendo ello así, y en cumplimiento de las facultades del área usuaria se modifica lo que se establece en las bases, por lo tanto, se considerará como obras similares a:

Precisión que se considerara en las bases integradas:

Construcción y/o Mejoramiento y/o Ampliación y/o Creación y/o Instalación y/o Remodelación y/o Reconstrucción y/o Rehabilitación y/o Reparación y/o Colectores, o combinación de estos en Sistema de Riego: **Canales con fines de riego.**

OBSERVACION 2: AREA USUARIA

Solicitamos acoger nuestra observación, que se considere la experiencia Profesional como jefe de supervisión y/o coordinador de obra, etc. para asumir el cargo como Residente de Obra y así permitir la mayor participación de postores de acuerdo ha lo establecido en el Art. 2 de la Ley de Contrataciones del Estado

ABSOLUCION:

Como se aprecia del artículo 16 de la LCE y 29 del RLCE, establece que los requisitos mínimos, deben integrar el requerimiento conteniendo la descripción objetiva y precisa de las características y/o requisitos funcionales para cumplir con la finalidad pública y siendo que la pretensión del participante es modificarla en función de su interés particular; en consecuencia, el comité de selección precisa al postor ceñirse a la normativa citada. Cabe precisar que de acuerdo con lo establecido en el artículo 50.1 de la LCE, los participantes que presenten cuestionamientos maliciosos o manifestamente infundados al pliego de absolución de consultas y/u observaciones podrán ser materia de sanción por parte del Tribunal de Contrataciones del Estado. Lo que dejamos constancia; pero de igual modo son absueltas, en cumplimiento de la LCE y su Reglamento. POR LO TANTO, el área usuaria ACOGE PARCIALMENTE LA OBSERVACION, considerando la

experiencia del plantel profesional para residente de obra como JEFE DE SUPERVISIÓN. Asimismo, la experiencia del Residente de Obra tiene incidencia directa en el proceso constructivo de la obra.

Precisión que se considerara en las bases integradas:

Experiencia como: residente y/o residente de Obra(s) y/o Ingeniero Residente y/o Ingeniero Residente de Obra(s) y/o Supervisor de Obra(s) y/o Inspector de Obra(s) y/o JEFE DE SUPERVISIÓN o la combinación de estos, en la ejecución o supervisión o Inspección de Obras Iguales y/o Similares, y/o Obras Hidráulicas computados desde la colegiatura.

OBSERVACION 3: AREA USUARIA

Con respecto a la experiencia profesional solicitadas al Ingeniero Residente de 48 Meses parece excesivo con el plazo de ejecución de obra equivalente a 300 días (10 Meses) equivalente a 4.80 veces, contradiciendo a lo establecido en las bases estándar aprobadas por la Directiva N° 001-2019-OSCE/CE que dice lo siguiente: El tiempo de experiencia que se exija a los profesionales, debe ser razonable, acorde con la relevancia de sus funciones en la ejecución de la obra, congruente con el periodo en el cual dicho personal ejecutará las actividades para las que se le requiere y los honorarios establecidos en el expediente técnico debiendo verificarse la existencia en el mercado de profesionales en capacidad de cumplir con tales exigencias, por lo que solicitamos se sirvan acoger nuestra observación, en reducir el número de Meses (Promedio 02 Años), solicitadas al Ingeniero Residente, así permitir la mayor participación de postores, trato igualitario, transparencia, libre concurrencia y libre competencia, de acuerdo a lo establecido en el Art. 2° de la Ley de contrataciones del Estado.

ABSOLUCION:

Como se aprecia del artículo 16 de la LCE y 29 del RLCE, establece que los requisitos mínimos, deben integrar el requerimiento conteniendo la descripción objetiva y precisa de las características y/o requisitos funcionales para cumplir con la finalidad pública y siendo que la pretensión del participante es modificarla en función de su interés particular; en consecuencia, el comité de selección, área usuaria **ACOGI PARCIALMENTE LA OBSERVACION**, motivo por el cual se reducirá la experiencia mínima a 03 años (36 meses), para el Ing. Residente de obra, de esta manera se permite la mayor participación de postores, trato igualitario, transparencia, libre concurrencia y competencia, de acuerdo a lo establecido en el Art. 2° de la Ley de contrataciones del Estado.

Precisión que se considerara en las bases integradas:

experiencia mínima de 03 años (36 meses)

OBSERVACION 4: COMITE

Con respecto a la experiencia profesional solicitadas al Ingeniero Seguridad y Salud en Obra de 24 Meses nos parece excesivo con el plazo de ejecución de obra equivalente a 300 días (10 Meses) equivalente a 2.40 veces, contradiciendo a lo establecido en las bases estándar aprobadas por la Directiva N° 001-2019-OSCE/CE que dice lo siguiente: El tiempo de experiencia que se exija a los profesionales, debe ser razonable, acorde con la relevancia de sus funciones en la ejecución de la obra, congruente con el periodo en el cual dicho personal ejecutará las actividades para las que se le requiere y los honorarios establecidos en el expediente técnico debiendo verificarse la existencia en el mercado de profesionales en capacidad de cumplir con tales exigencias, por lo que solicitamos se sirvan acoger nuestra observación, en reducir el número de Meses Equivalente al plazo de ejecución de obra, solicitadas al Ingeniero Seguridad y Salud en Obra, así permitir la mayor participación de postores, trato igualitario, transparencia, libre concurrencia y libre competencia, de acuerdo a lo establecido en el Art. 2° de la Ley de contrataciones del Estado.

ABSOLUCION:

Como se aprecia del artículo 16 de la LCE y 29 del RLCE, establece que los requisitos mínimos, deben integrar el requerimiento conteniendo la descripción objetiva y precisa de las características y/o requisitos funcionales para cumplir con la finalidad pública y siendo que la pretensión del participante es modificarla en función de su interés particular; en consecuencia, el comité de selección, área usuaria **ACOGI PARCIALMENTE LA OBSERVACION**, motivo por el cual se

reducirá la experiencia mínima a 01 año (12 meses), del profesional Ingeniero Seguridad y Salud en Obra; de esta manera se permite la mayor participación de postores, trato igualitario, transparencia, libre concurrencia y competencia, de acuerdo a lo establecido en el Art. 2° de la Ley de contrataciones del Estado.

Precisión que se considerara en las bases integradas:

Experiencia mínima de 01 año (12 meses)

OBSERVACION 5: AREA USUARIA

Con respecto a lo solicitado en las bases de selección se solicita que el profesional propuesto debe ser un Ingeniero de Higiene y Seguridad Industrial y/o Ingeniero Industrial o Ingeniero de Minas y/o Ingeniero Ambiental y/o Ingeniero Metalurgista y/o Ingeniero Civil, para asumir el cargo de Ingeniero Seguridad y Salud en Obra,, contradiciendo a lo establecido en las bases estandar aprobadas por la Directiva N° 001-2019-OSCE/CD, que dice lo siguiente: Al establecer la profesión del plantel, se debe requerir profesionales de diversas carreras o de manera general a un profesional de cualquier carrera, salvo que por mandato normativo o por el tipo de competencias y conocimientos requeridos, la actividad a desarrollar solo pueda ser ejecutada por un profesional de determinada carrera, por lo que solicitamos se sirvan acoger nuestra observación, que se considere la formación académica y experiencia profesional del Ingeniero Sanitario y/o Ingeniero Civil y/o Ingeniero de Minas y/o Ingeniero Ambiental y/o Ingeniero Químico y/o Ingeniero de seguridad industrial y minera y/o Ingeniero Mecánico y/u otro profesional titulado, para asumir el cargo de Ingeniero Seguridad y Salud en Obra, y así permitir la mayor participación de postores de acuerdo a lo establecido en el Art. 2 de la Ley de Contrataciones del Estado

ABSOLUCION:

En cuanto a lo solicitado por el participante respecto a la formación académica del plantel profesional clave del Ingeniero Seguridad y Salud en Obra. De acuerdo con el artículo 16 de la Ley, concordado con el artículo 29 del Reglamento, el área usuaria ACOGE PARCIALMENTE LA OBSERVACION, por lo que se incluirá la experiencia del plantel profesional clave, como Ingeniero de seguridad industrial y minera.

Precisión que se considerara en las bases integradas:

Formación académica: Ingeniero de Higiene y Seguridad Industrial y/o Ingeniero Industrial y/o Ingeniero de Minas y/o ingeniero ambiental y/o ingeniero metalurgista y/o Ingeniero Civil y/o Ingeniero de seguridad industrial y minera

OBSERVACION 6: AREA USUARIA

Solicitamos acoger nuestra observación, que se considere la experiencia profesional como Especialista en seguridad y/o Ingeniero de Seguridad y/o especialista Ambiental y seguridad y/o Especialista en Seguridad y Medio Ambiente y/o Jefe SSOMA y/o Especialista en Prevención y/o Prevencionista, etc. para asumir el cargo como Ingeniero Seguridad y Salud en Obra, así permitir la mayor participación de postores de acuerdo a lo establecido en el Art. 2 de la Ley de Contrataciones del Estado

ABSOLUCION:

En cuanto a lo solicitado por el participante respecto de Experiencia del personal clave Ingeniero Seguridad y Salud en Obra. De acuerdo con el artículo 16 de la Ley, concordado con el artículo 29 del Reglamento, el área usuaria **ACOGE LA OBSERVACION**, por lo que se incluirá como experiencia del plantel profesional clave: Ingeniero en Seguridad y/o Jefe de Seguridad y/o Ingeniero SSOMA y/o Ingeniero de Seguridad Ocupacional y/o Ingeniero de Higiene y Seguridad Industrial y/o Ingeniero de Seguridad Industrial y/o Especialista en Seguridad y Salud y/o Ingeniero de Seguridad en obra y/o Especialista en Seguridad en Obra y/o Ingeniero de Seguridad y Medio ambiente y/o Especialista en Seguridad, Salud y Medio Ambiente y/o Especialista en Medio Ambiente y Seguridad de Obras y/o Especialista en Seguridad y/o Supervisor de Seguridad y/o Especialista de Seguridad en obra y/o Seguridad de obra y salud ocupacional y/o SSOMA y/o Seguridad y medio ambiente y/o Impacto ambiental y seguridad y/o Seguridad, Salud ocupacional y medio ambiente y/o Prevención de riesgos y gestión ambiental y/o Medio ambiente y seguridad y/o Seguridad, Salud y medio ambiente y/o Seguridad en obra, salud ocupacional y medio ambiente

y/o Especialista ambiental y/o Especialista ambiental y jefe de seguridad y salud ocupacional y/o Jefe de la supervisión socio ambiental y/o Prevención de riesgos, gestión ambiental y seguridad vial y/o Prevención de riesgos y gestión ambiental (pdRyGA) y/o Ingeniero de seguridad salud y medio ambiente (SSMA) y/o Ingeniero de seguridad salud ocupacional y medio ambiente (SSOMA) y/o Especialista Ambiental y jefe de seguridad y salud ocupacional y/o Especialista en Prevención y/o Prevencionista en la ejecución y/o supervisión de obras en general.

Precisión que se considerara en las bases integradas:

experiencia del plantel profesional clave: Ingeniero en Seguridad y/o Jefe de Seguridad y/o Ingeniero SSOMA y/o Ingeniero de Seguridad Ocupacional y/o Ingeniero de Higiene y Seguridad Industrial y/o Ingeniero de Seguridad industrial y/o Especialista en Seguridad y Salud y/o Ingeniero de Seguridad en obra y/o Especialista en Seguridad en Obra y/o Ingeniero de Seguridad y Medio ambiente y/o Especialista en Seguridad, Salud y Medio Ambiente y/o Especialista en Medio Ambiente y Seguridad de Obras y/o Especialista en Seguridad y/o Supervisor de Seguridad y/o Especialista de Seguridad en obra y/o Seguridad de obra y salud ocupacional y/o SSOMA y/o Seguridad y medio ambiente y/o Impacto ambiental y seguridad y/o Seguridad, Salud ocupacional y medio ambiente y/o Prevención de riesgos y gestión ambiental y/o Medio ambiente y seguridad y/o Seguridad, Salud y medio ambiente y/o Seguridad en obra, salud ocupacional y medio ambiente y/o Especialista ambiental y/o Especialista ambiental y jefe de seguridad y salud ocupacional y/o Jefe de la supervisión socio ambiental y/o Prevención de riesgos, gestión ambiental y seguridad vial y/o Prevención de riesgos y gestión ambiental (pdRyGA) y/o Ingeniero de seguridad salud y medio ambiente (SSMA) y/o Ingeniero de seguridad salud ocupacional y medio ambiente (SSOMA) y/o Especialista Ambiental y jefe de seguridad y salud ocupacional y/o Especialista en Prevención y/o Prevencionista en la ejecución y/o supervisión de obras en general.

OBSERVACION 7: AREA USUARIA

Con respecto a la experiencia profesional solicitadas al Especialista en Calidad de 24 Meses nos parece excesivo con el plazo de ejecución de obra equivalente a 300 días (100 Meses) equivalente a 2.40 veces, ontradiendo a lo establecido en las bases estándar aprobadas por la Directiva N° 001-2019-OSCE/CE que dice lo siguiente: 'El tiempo de experiencia que se exija a los profesionales, debe ser razonable, acorde con la relevancia de sus funciones en la ejecución de la obra, congruente con el periodo en el cual dicho personal ejecutará las actividades para las que se le requiere y los honorarios establecidos en el expediente técnico debiendo verificarse la existencia en el mercado de profesionales en capacidad de cumplir con tales exigencias, por lo que solicitamos se sirvan acoger nuestra observación, en reducir el número de Meses Equivalente al plazo de ejecución de obra, solicitadas al Especialista en Calidad, así permitir la mayor participación de postores, trato igualitario, transparencia, libre concurrencia y libre competencia, de acuerdo a lo establecido en el Art. 2° de la Ley de contrataciones del Estado.

ABSOLUCION:

En cuanto a lo solicitado por el participante respecto de Experiencia del personal clave Especialista en Calidad. De acuerdo con el artículo 16 de la Ley, concordado con el artículo 29 del Reglamento, el área usuaria **ACOGE PARCIALMENTE LA OBSERVACION**, motivo por el cual se reducirá la experiencia mínima a 01 año (12 meses), de esta manera se permite la mayor participación de postores, trato igualitario, transparencia, libre concurrencia y competencia, de acuerdo a lo establecido en el Art. 2° de la Ley de contrataciones del Estado.

Precisión que se considerara en las bases integradas:

Experiencia mínima de 01 año (12 meses)

OBSERVACION 8: AREA USUARIA

Solicitamos se sirvan Acoger Nuestra observación, que se considere la acreditación de maquinarias y equipos de igual o mayor capacidad y potencia y así poder fomentar la mayor participación de postores en un trato igualitario, imparcialidad y transparencia, de acuerdo a lo establecido en el Art. 2° de la Ley de Contrataciones del Estado.

ABSOLUCION:

El Tribunal de Contrataciones del Estado, mediante la Resolución N° 0082- 2020-TCE-S4, precisó

que no resultaría procedente considerar como válidas las ofertas que contengan equipamiento con mayor potencia o capacidad, cuando en las Bases hayan determinado rangos para dichos equipamientos, siendo que, resultaría aplicable validar el equipamiento con mayores características cuando éste obedece a un solo valor, NO SE ACOGE.

OBSERVACION 9: COMITE

Se consulta y solicita al comité de selección adjuntar en la etapa de Integración de las Bases el presupuesto de ejecución de obra en archivo editable (Excel), dado que, el presupuesto está publicado en el expediente técnico escaneado, lo cual no es legible y también dificulta para el cálculo, elaboración de la oferta económica.

ABSOLUCION:

De la observación del participante, no fundamenta cual es el motivo o sustento para proporcionar el presupuesto en archivo editable "Excel" ahora bien, VERIFICADO EL PRESUPUESTO DE OBRA PUBLICADO EN EL SEACE COMO PARTE DEL EXPEDIENTE TECNICO escaneado, es legible y de fácil revisión, para el cálculo y elaboración de la oferta económica; las bases estándar lo consideran como opcional, una recomendación, mas no una obligatoriedad.

Asimismo, el Comité de Selección es competente para preparar los documentos del procedimiento de selección, sin que puedan alterar, cambiar o modificar la información del expediente de contratación, tal como lo indica el numeral 43.3 del artículo 43 del RLCE. Así mismo que de conformidad con lo señalado en la Directiva N° 003-2020-OSCE/CD Disposiciones Aplicables para el Acceso y Registro de Información en el Sistema Electrónico del Contrataciones del Estado SEACE, aprobada mediante Resolución N° 029-2020-OSCE/PRE y modificatorias, la Entidad ha cumplido con publicar en el SEACE información idéntica a la que contiene el expediente técnico de obra. Además, la normativa de Contrataciones del Estado no ha establecido que el presupuesto de obra que conforma el expediente técnico de obra, el cual es registrado en el SEACE, debe encontrarse en formato editable, lo señalado se encuentra fundamentado en el Pronunciamiento N° 006-2024/OSCE-DGR. Por lo que esclarece que la Estructura del Presupuesto se encuentra publicada en el sistema SEACE en forma legible: adjunto en la sección 3 del detalle del expediente técnico de obra, por lo que **NO SE ACOGE**.

OBSERVACION 10: AREA USUARIA

De acuerdo a lo indicado en el Decreto de Urgencia N° 234-2022 (07.10.2022), artículo N° 184 - Fidecomiso de Adelantos de Obra, se consulta si la entidad contratante entregara los adelantos a través de fidecomisos.

ABSOLUCION:

La normativa de contrataciones del Estado establece que el área usuaria, al plantear su requerimiento, debe indicar la finalidad pública de la contratación del bien, servicio u obra, esto es, precisar qué el interés público en particular se desea satisfacer con dicha contratación, finalidad pública que responderá a la naturaleza de las funciones de la Entidad. (Ref. Opinión N° 106-2018/DTN). El artículo 38 de la Ley establece que la Entidad puede entregar adelantos al contratista con la finalidad de otorgarle financiamiento y/o liquidez para la ejecución del contrato, siempre que ello haya sido previsto en los documentos del procedimiento de selección; precisando que el Reglamento establece los tipos, condiciones y monto de cada adelanto, así como la forma de amortización luego de su otorgamiento. Como se advierte la Entidad tiene la Potestad de otorgar para la ejecución de contratos de obra, entre otros, adelantos directos, para tal efecto es necesario que dicha posibilidad se encuentre contemplada en las Bases del procedimiento de selección, siendo que, en el presente caso, la Entidad ha señalado que no otorgara adelantos. (Ref. Pronunciamiento N° 257-2018/OSCE-DGRSIRC).

PARTICIPANTE: CONSTRUCTORA TACNA M & G SOCIEDAD ANONIMA CERRADA

OBSERVACION 11: AREA USUARIA

Se observa la NO contemplación de ADELANTO DIRECTO Y MATERIALES, se solicita la inclusión de los adelantos contemplados en la Ley y Reglamento de Contrataciones del Estado para que prevalezca el principio de Equidad y el equilibrio económico que salvaguarda la ejecución del proyecto ya que se requiere el pago de planillas y la compra de materiales.

ABSOLUCION:

La normativa de contrataciones del Estado establece que el área usuaria, al plantear su requerimiento, debe indicar la finalidad pública de la contratación del bien, servicio u obra, esto es, precisar qué interés público en particular se desea satisfacer con dicha contratación, finalidad pública que responderá a la naturaleza de las funciones de la Entidad. (Ref. Opinión N° 106-2018/DTN). El artículo 38 de la Ley establece que la Entidad puede entregar adelantos al contratista con la finalidad de otorgarle financiamiento y/o liquidez para la ejecución del contrato, siempre que el ello haya sido previsto en los documentos del procedimiento de selección; precisando que el Reglamento establece los tipos, condiciones y monto de cada adelanto, así como la forma de amortización luego de su otorgamiento. Como se advierte la Entidad tiene la Potestad de otorgar para la ejecución de contratos de obra, entre otros, adelantos directos, para tal efecto es necesario que dicha posibilidad se encuentre contemplada en las Bases del procedimiento de selección, siendo que, en el presente caso, la Entidad ha señalado que no otorgara adelantos. (Ref. Pronunciamiento N° 257-2018/OSCE-DGRSIRC), por lo tanto, **NO SE ACOGE**.

OBSERVACION 12: AREA USUARIA

Se observa la NO contemplación de ADELANTO DIRECTO Y MATERIALES, ya que en el desgregado de gastos generales (análisis de gastos financieros) costo financiero por la emisión de carta fianza para adelanto directo y de materiales.

ABSOLUCION:

El participante realiza una observación sin sustento conforme a la normativa de contrataciones. Cabe precisar que de acuerdo con lo establecido en el artículo 50.1 de la LCE, los proveedores que realicen consultas u observaciones maliciosas o sin ningún sustento podrán ser materia de sanción por parte del Tribunal de Contrataciones del Estado. Lo que dejamos constancia, en este caso la observación carece de objeto, pronunciarse, en cumplimiento a la LCE y su Reglamento, el Postor debe ajustarse a las bases. Asimismo, se precisa que en la ejecución contractual se hará la reducción respectiva en el análisis de gastos financieros, respecto a los costos financieros por la emisión de cartas fianzas por adelanto directo y de materiales.

OBSERVACION 13: COMITE

Solicitamos se nos pueda proporcionar el Presupuesto en Excel y/o S10.

ABSOLUCION:

De la observación del participante, no fundamenta cual es el motivo o sustento para proporcionar el presupuesto en archivo editable "Excel" ahora bien, VERIFICADO EL PRESUPUESTO DE OBRA PUBLICADO EN EL SEACE COMO PARTE DEL EXPEDIENTE TECNICO escaneado, es legible y de fácil revisión, para el cálculo y elaboración de la oferta económica; las bases estándar lo consideraran como opcional, una recomendación, mas no una obligatoriedad.

Asimismo, el Comité de Selección es competente para preparar los documentos del procedimiento de selección, sin que puedan alterar, cambiar o modificar la información del expediente de contratación, tal como lo indica el numeral 43.3 del artículo 43 del RLCE. Así mismo que de conformidad con lo señalado en la Directiva N° 003-2020-OSCE/CD Disposiciones Aplicables para el Acceso y Registro de Información en el Sistema Electrónico del Contrataciones del Estado SEACE, aprobada mediante Resolución N° 029-2020-OSCE/PRE y modificatorias, la Entidad ha cumplido con publicar en el SEACE información idéntica a la que contiene el expediente técnico de obra. Además, la normativa de Contrataciones del Estado no ha establecido que el presupuesto de obra que conforma el expediente técnico de obra, el cual es registrado en el SEACE, debe encontrarse en formato editable, lo señalado se encuentra fundamentado en el Pronunciamiento N° 006-2024/OSCE-DGR. Por lo que esclarece que la Estructura del Presupuesto se encuentra publicada en el sistema SEACE en forma legible: adjunto en la sección 3 del detalle del expediente técnico de obra, por lo que **NO SE ACOGE**.

OBSERVACION 14: COMITE

Solicitamos confirmar la nomenclatura de la licitación

ABSOLUCION:

LP-SM-3-2024-CS/MDI-1

OBSERVACION 15: COMITE

Solicitamos confirmar el nombre de la obra

ABSOLUCION:

EJECUCIÓN DE OBRA PROYECTO DE INVERSIÓN. MEJORAMIENTO DEL SERVICIO DE AGUA PARA RIEGO EN EL CANAL DEL LATERAL HI DEL DISTRITO DE ITE - PROVINCIA DE JORGE BASADRE - DEPARTAMENTO DE TACNA.

OBSERVACION 16: COMITE

Solicitamos confirmar el límite inferior del valor referencial

ABSOLUCION:

El comité confirma el límite inferior del valor referencial, asimismo aclara el límite superior del valor referencial quedando de la siguiente manera:

Valor Referencial (VR)	Límites	
	Inferior	Superior
S/ 11 049,882.52 (Once millones cuarenta y nueve mil ochocientos ochenta y dos con 52/100 Soles)	S/ 9 944,894.27 (Nueve millones novecientos cuarenta y cuatro mil ochocientos noventa y cuatro con 27/100 Soles)	S/ 12 154,870.77 (Doce millones ciento cincuenta y cuatro mil ochocientos setenta con 77/100 Soles)

Límite inferior del Valor Referencial: S/ 9,944,894.27.

OBSERVACION 17: COMITE

Se solicita suprimir de los factores de evaluación PROTECCION SOCIAL Y DESARROLLO SOSTENIBLE certificado como empresa segura, libre de violencia y discriminación contra la mujer; ya que su emisión ya no está vigente y para lograr una competencia libre y transparente.

ABSOLUCION:

De conformidad del numeral 51.3 del artículo 51 del RLCE establece: En el caso de obras, el precio es un factor de evaluación y adicionalmente, pueden establecerse aquellos relacionado con la sostenibilidad ambiental o social, entre otros que se prevean en la base estándar que aprueba el OSCE. Los factores de evaluación señalados son objetivos.

Los artículos 43 y 47 del Reglamento, establecieron que el Comité de Selección, debe elaborar los documentos del procedimiento de selección a su cargo, utilizando obligatoriamente los documentos estándar, así como la información técnica y económica contenida en el expediente de contratación aprobado.

Asimismo, se aprecia que, en el numeral 7.2 de la Directiva N° 001-2019-OSCE/CD, Modificadas en junio y diciembre de 2019, julio de 2020, julio y diciembre de 2021, setiembre de 2022 y octubre de 2022, "Bases y Solicitud de Expresión de Interés Estándar para los procedimientos de selección a convocar en el marco de la Ley N° 30225", se establece que, la sección específica contiene los requisitos de calificación, los factores de evaluación a determinar, la forma de acreditación, así como la metodología de asignación de puntaje. La determinación de cada uno de los factores de evaluación que serán aplicados en el procedimiento de selección es de exclusiva responsabilidad del Comité de elección, con excepción de los dispuesto en las bases de concurso de proyectos arquitectónicos, debiendo tener en cuenta que los factores deben permitir la elección de la mejor oferta en relación con la necesidad que se requiere satisfacer.

Por lo tanto; el Comité de Selección de acuerdo con lo establecido por el Reglamento de la Ley de Contrataciones del Estado y las bases estándar **NO ACOGE** la presente observación.