



MUNICIPALIDAD PROVINCIAL DE CANAS - YANAOCA
ADJUDICACION SIMPLIFICADA N° 09-2023-CS-MPC, PRIMERA CONVOCATORIA –BASES
INTEGRADAS

BASES ESTÁNDAR DE ADJUDICACIÓN SIMPLIFICADA PARA LA CONTRATACIÓN DE SERVICIOS EN GENERAL

*(Decimosegunda Disposición Complementaria
Final del Reglamento)*

Aprobado mediante Directiva N°001-2019-OSCE/CD



SUB DIRECCIÓN DE NORMATIVIDAD – DIRECCIÓN TÉCNICO NORMATIVA
ORGANISMO SUPERVISOR DE LAS CONTRATACIONES DEL ESTADO - OSCE



MUNICIPALIDAD PROVINCIAL DE CANAS - YANAoca

ADJUDICACION SIMPLIFICADA N° 09-2023-CS-MPC, PRIMERA CONVOCATORIA –BASES INTEGRADAS

SIMBOLOGÍA UTILIZADA:

N°	Símbolo	Descripción
1	[ABC] / [.....]	La información solicitada dentro de los corchetes sombreados debe ser completada por la Entidad durante la elaboración de las bases.
2	[ABC] / [.....]	Es una indicación, o información que deberá ser completada por la Entidad con posterioridad al otorgamiento de la buena pro para el caso específico de la elaboración de la PROFORMA DEL CONTRATO; o por los proveedores, en el caso de los ANEXOS de la oferta.
3	<div>Importante</div> <ul style="list-style-type: none"> • Abc 	Se refiere a consideraciones importantes a tener en cuenta por el órgano encargado de las contrataciones o comité de selección, según corresponda y por los proveedores.
4	<div>Advertencia</div> <ul style="list-style-type: none"> • Abc 	Se refiere a advertencias a tener en cuenta por el órgano encargado de las contrataciones o comité de selección, según corresponda y por los proveedores.
5	<div>Importante para la Entidad</div> <ul style="list-style-type: none"> • Xyz 	Se refiere a consideraciones importantes a tener en cuenta por el órgano encargado de las contrataciones o comité de selección, según corresponda y deben ser eliminadas una vez culminada la elaboración de las bases.

CARACTERÍSTICAS DEL DOCUMENTO:

Las bases estándar deben ser elaboradas en formato WORD, y deben tener las siguientes características:

N°	Características	Parámetros
1	Márgenes	Superior : 2.5 cm Inferior: 2.5 cm Izquierda: 2.5 cm Derecha: 2.5 cm
2	Fuente	Arial
3	Estilo de Fuente	Normal: Para el contenido en general Cursiva: Para el encabezado y pie de página Para las Consideraciones importantes (Ítem 3 del cuadro anterior)
4	Color de Fuente	Automático: Para el contenido en general Azul : Para las Consideraciones importantes (Ítem 3 del cuadro anterior)
5	Tamaño de Letra	16 : Para las dos primeras hojas de las Secciones General y Específica 11 : Para el nombre de los Capítulos. 10 : Para el cuerpo del documento en general 9 : Para el encabezado y pie de página Para el contenido de los cuadros, pudiendo variar, según la necesidad 8 : Para las Notas al pie
6	Alineación	Justificada: Para el contenido en general y notas al pie. Centrada : Para la primera página, los títulos de las Secciones y nombres de los Capítulos)
7	Interlineado	Sencillo
8	Espaciado	Anterior : 0 Posterior : 0
9	Subrayado	Para los nombres de las Secciones y para resaltar o hacer hincapié en algún concepto

INSTRUCCIONES DE USO:

- Una vez registrada la información solicitada dentro de los corchetes sombreados en gris, el texto deberá quedar en letra tamaño 10, con estilo normal, sin formato de negrita y sin sombrear.
- La nota **IMPORTANTE** no puede ser modificada ni eliminada en la Sección General. En el caso de la Sección Específica debe seguirse la instrucción que se indica en dicha nota.

Elaboradas en mayo 2019
Modificadas en junio, diciembre 2019, julio 2020, julio y diciembre 2021, junio y octubre 2022



MUNICIPALIDAD PROVINCIAL DE CANAS - YANAoca
ADJUDICACION SIMPLIFICADA N° 09-2023-CS-MPC, PRIMERA CONVOCATORIA –BASES
INTEGRADAS

MUNICIPALIDAD PROVINCIAL DE CANAS - YANAoca



BASES ESTÁNDAR DE ADJUDICACIÓN SIMPLIFICADA PARA LA CONTRATACIÓN DE SERVICIOS EN GENERAL

**ADJUDICACIÓN SIMPLIFICADA N°
09-2023-CS-MPC**

**PRIMERA CONVOCATORIA
BASES INTEGRADAS**

CONTRATACIÓN DE SERVICIO DE ¹

**CONTRATACION DEL SERVICIO DE:
MANTENIMIENTO VIAL RUTINARIO DEL CAMINO
VECINAL NO PAVIMENTADOS DE LA ACTIVIDAD 90 "
MANTENIMIENTO RUTINARIO DE CAMINOS
VECINALES NO PAVIMENTADOS TRAMOS; EMP. PE-
34 G-LANGUI-SOCLAPATA-LAYO.DISTRITOS DE
LANGUI Y LAYO-CANAS-CUSCO**

**CANAS-CUSCO
2023**

¹ De conformidad con la Decimosegunda Disposición Complementaria Final del Reglamento, estas bases se utilizan para la contratación de servicios a los que hace referencia el Decreto Supremo N° 034-2008-MTC, Reglamento Nacional de Gestión de Infraestructura Vial.



DEBER DE COLABORACIÓN

La Entidad y todo proveedor que se someta a las presentes Bases, sea como participante, postor y/o contratista, deben conducir su actuación conforme a los principios previstos en la Ley de Contrataciones del Estado.

En este contexto, se encuentran obligados a prestar su colaboración al OSCE y a la Secretaría Técnica de la Comisión de Defensa de la Libre Competencia del INDECOPI, en todo momento según corresponda a sus competencias, a fin de comunicar presuntos casos de fraude, colusión y corrupción por parte de los funcionarios y servidores de la Entidad, así como los proveedores y demás actores que participan en el proceso de contratación.

De igual forma, deben poner en conocimiento del OSCE y a la Secretaría Técnica de la Comisión de Defensa de la Libre Competencia del INDECOPI los indicios de conductas anticompetitivas que se presenten durante el proceso de contratación, en los términos del Decreto Legislativo N° 1034, "Ley de Represión de Conductas Anticompetitivas", o norma que la sustituya, así como las demás normas de la materia.

La Entidad y todo proveedor que se someta a las presentes Bases, sea como participante, postor y/o contratista del proceso de contratación deben permitir al OSCE o a la Secretaría Técnica de la Comisión de Defensa de la Libre Competencia del INDECOPI el acceso a la información referida a las contrataciones del Estado que sea requerida, prestar testimonio o absolución de posiciones que se requieran, entre otras formas de colaboración.



SECCIÓN GENERAL

DISPOSICIONES COMUNES DEL PROCEDIMIENTO DE SELECCIÓN

(ESTA SECCIÓN NO DEBE SER MODIFICADA EN NINGÚN EXTREMO, BAJO SANCIÓN DE NULIDAD)



CAPÍTULO I ETAPAS DEL PROCEDIMIENTO DE SELECCIÓN

1.1. REFERENCIAS

Cuando en el presente documento se mencione la palabra Ley, se entiende que se está haciendo referencia a la Ley N° 30225, Ley de Contrataciones del Estado, y cuando se mencione la palabra Reglamento, se entiende que se está haciendo referencia al Reglamento de la Ley de Contrataciones del Estado aprobado por Decreto Supremo N° 344-2018-EF.

Las referidas normas incluyen sus respectivas modificaciones, de ser el caso.

1.2. CONVOCATORIA

Se realiza a través de su publicación en el SEACE de conformidad con lo señalado en el artículo 54 del Reglamento, en la fecha señalada en el calendario del procedimiento de selección, debiendo adjuntar las bases y resumen ejecutivo.

1.3. REGISTRO DE PARTICIPANTES

El registro de participantes se realiza conforme al artículo 55 del Reglamento. En el caso de un consorcio, basta que se registre uno (1) de sus integrantes.

Importante

- *Para registrarse como participante en un procedimiento de selección convocado por las Entidades del Estado Peruano, es necesario que los proveedores cuenten con inscripción vigente y estar habilitados ante el Registro Nacional de Proveedores (RNP) que administra el Organismo Supervisor de las Contrataciones del Estado (OSCE). Para obtener mayor información, se puede ingresar a la siguiente dirección electrónica: www.rnp.gob.pe.*
- *Los proveedores que deseen registrar su participación deben ingresar al SEACE utilizando su Certificado SEACE (usuario y contraseña). Asimismo, deben observar las instrucciones señaladas en el documento de orientación "Guía para el registro de participantes electrónico" publicado en <https://www2.seace.gob.pe/>.*
- *En caso los proveedores no cuenten con inscripción vigente en el RNP y/o se encuentren inhabilitados o suspendidos para ser participantes, postores y/o contratistas, el SEACE restringirá su registro, quedando a potestad de estos intentar nuevamente registrar su participación en el procedimiento de selección en cualquier otro momento, dentro del plazo establecido para dicha etapa, siempre que haya obtenido la vigencia de su inscripción o quedado sin efecto la sanción que le impuso el Tribunal de Contrataciones del Estado.*

1.4. FORMULACIÓN DE CONSULTAS Y OBSERVACIONES A LAS BASES

La formulación de consultas y observaciones a las bases se efectúa de conformidad con lo establecido en los numerales 72.1 y 72.2 del artículo 72 del Reglamento, así como el literal a) del artículo 89 del Reglamento.

Importante

No pueden formularse consultas ni observaciones respecto del contenido de una ficha de homologación aprobada. Las consultas y observaciones que se formulen sobre el particular, se tienen como no presentadas.



1.5. ABSOLUCIÓN DE CONSULTAS, OBSERVACIONES E INTEGRACIÓN DE BASES

La absolución de consultas, observaciones e integración de las bases se realizan conforme a las disposiciones previstas en el numeral 72.4 del artículo 72 del Reglamento y el literal a) del artículo 89 del Reglamento.

Importante

- *No se absolverán consultas y observaciones a las bases que se presenten en forma física.*
- *Cuando exista divergencia entre lo indicado en el pliego de absolución de consultas y observaciones y la integración de bases, prevalece lo absuelto en el referido pliego; sin perjuicio, del deslinde de responsabilidades correspondiente.*

1.6. FORMA DE PRESENTACIÓN DE OFERTAS

Las ofertas se presentan conforme lo establecido en el artículo 59 y en el artículo 90 del Reglamento.

Las declaraciones juradas, formatos o formularios previstos en las bases que conforman la oferta deben estar debidamente firmados por el postor (firma manuscrita o digital, según la Ley N° 27269, Ley de Firmas y Certificados Digitales²). Los demás documentos deben ser visados por el postor. En el caso de persona jurídica, por su representante legal, apoderado o mandatario designado para dicho fin y, en el caso de persona natural, por este o su apoderado. No se acepta el pegado de la imagen de una firma o visto. Las ofertas se presentan foliadas.

Importante

- *Los formularios electrónicos que se encuentran en el SEACE y que los proveedores deben llenar para presentar sus ofertas, tienen carácter de declaración jurada.*
- *En caso la información contenida en los documentos escaneados que conforman la oferta no coincida con lo declarado a través del SEACE, prevalece la información declarada en los documentos escaneados.*
- *No se tomará en cuenta las ofertas que se presenten en físico a la Entidad.*

1.7. PRESENTACIÓN Y APERTURA DE OFERTAS

El participante presentará su oferta de manera electrónica a través del SEACE, desde las 00:01 horas hasta las 23:59 horas del día establecido para el efecto en el cronograma del procedimiento; adjuntando el archivo digitalizado que contenga los documentos que conforman la oferta de acuerdo a lo requerido en las bases.

El participante debe verificar antes de su envío, bajo su responsabilidad, que el archivo pueda ser descargado y su contenido sea legible.

Importante

Los integrantes de un consorcio no pueden presentar ofertas individuales ni conformar más de un consorcio en un procedimiento de selección, o en un determinado ítem cuando se trate de procedimientos de selección según relación de ítems.

² Para mayor información sobre la normativa de firmas y certificados digitales ingresar a: <https://www.indecopi.gob.pe/web/firmas-digitales/firmar-y-certificados-digitales>



En la apertura electrónica de la oferta, el órgano encargado de las contrataciones o el comité de selección, según corresponda, verifica la presentación de lo exigido en la sección específica de las bases de conformidad con el numeral 73.2 del artículo 73 del Reglamento y determina si las ofertas responden a las características y/o requisitos y condiciones de los Términos de Referencia, detallados en la sección específica de las bases. De no cumplir con lo requerido, la oferta se considera no admitida.

Asimismo, el órgano encargado de las contrataciones o el comité de selección, según corresponda, declara no admitidas las ofertas que se encuentran por debajo del ochenta por ciento (80%) del valor referencial o que excedan el valor referencial.

1.8. EVALUACIÓN DE LAS OFERTAS

La evaluación de las ofertas se realiza conforme a lo establecido en el numeral 74.1 y el literal a) del numeral 74.2 del artículo 74 del Reglamento.

En el supuesto de que dos (2) o más ofertas empaten, la determinación del orden de prelación de las ofertas empatadas se efectúa siguiendo estrictamente el orden establecido en el numeral 91.1 del artículo 91 del Reglamento.

El desempate mediante sorteo se realiza de manera electrónica a través del SEACE.

Importante

En el caso de contratación de servicios en general que se presten fuera de la provincia de Lima y Callao, cuyo valor referencial no supere los doscientos mil Soles (S/ 200,000.00), a solicitud del postor se asigna una bonificación equivalente al diez por ciento (10%) sobre el puntaje total obtenido por los postores con domicilio en la provincia donde prestará el servicio, o en las provincias colindantes, sean o no pertenecientes al mismo departamento o región. El domicilio es el consignado en la constancia de inscripción ante el RNP³. Lo mismo aplica en el caso de procedimientos de selección por relación de ítems, cuando algún ítem no supera el monto señalado anteriormente.

1.9. CALIFICACIÓN DE OFERTAS

La calificación de las ofertas se realiza conforme a lo establecido en los numerales 75.1 y 75.2 del artículo 75 del Reglamento.

1.10. SUBSANACIÓN DE LAS OFERTAS

La subsanación de las ofertas se sujeta a lo establecido en el artículo 60 del Reglamento. El plazo que se otorgue para la subsanación no puede ser inferior a un (1) día hábil

La solicitud de subsanación se realiza de manera electrónica a través del SEACE y será remitida al correo electrónico consignado por el postor al momento de realizar su inscripción en el RNP, siendo su responsabilidad el permanente seguimiento de las notificaciones a dicho correo. La notificación de la solicitud se entiende efectuada el día de su envío al correo electrónico.

La presentación de las subsanaciones se realiza a través del SEACE. No se tomará en cuenta la subsanación que se presente en físico a la Entidad.

1.11. OTORGAMIENTO DE LA BUENA PRO

³ La constancia de inscripción electrónica se visualizará en el portal web del Registro Nacional de Proveedores: www.rnp.gob.pe



MUNICIPALIDAD PROVINCIAL DE CANAS - YANAOCA

ADJUDICACION SIMPLIFICADA N° 09-2023-CS-MPC, PRIMERA CONVOCATORIA –BASES INTEGRADAS

Definida la oferta ganadora, el órgano encargado de las contrataciones o el comité de selección, según corresponda, otorga la buena pro mediante su publicación en el SEACE, incluyendo el cuadro comparativo y las actas debidamente motivadas de los resultados de la admisión, no admisión, evaluación, calificación, descalificación y el otorgamiento de la buena pro.

1.12. CONSENTIMIENTO DE LA BUENA PRO

Cuando se hayan presentado dos (2) o más ofertas, el consentimiento de la buena pro se produce a los cinco (5) días hábiles siguientes de la notificación de su otorgamiento, sin que los postores hayan ejercido el derecho de interponer el recurso de apelación.

En caso que se haya presentado una sola oferta, el consentimiento de la buena pro se produce el mismo día de la notificación de su otorgamiento.

El consentimiento del otorgamiento de la buena pro se publica en el SEACE al día hábil siguiente de producido.

Importante

Una vez consentido el otorgamiento de la buena pro, el órgano encargado de las contrataciones o el órgano de la Entidad al que se haya asignado tal función realiza la verificación de la oferta presentada por el postor ganador de la buena pro conforme lo establecido en el numeral 64.6 del artículo 64 del Reglamento.



CAPÍTULO II SOLUCIÓN DE CONTROVERSIAS DURANTE EL PROCEDIMIENTO DE SELECCIÓN

2.1. RECURSO DE APELACIÓN

A través del recurso de apelación se pueden impugnar los actos dictados durante el desarrollo del procedimiento de selección hasta antes del perfeccionamiento del contrato.

El recurso de apelación se presenta ante la Entidad convocante, y es conocido y resuelto por su Titular, cuando el valor referencial sea igual o menor a cincuenta (50) UIT. Cuando el valor referencial sea mayor a dicho monto, el recurso de apelación se presenta ante y es resuelto por el Tribunal de Contrataciones del Estado.

En los procedimientos de selección según relación de ítems, el valor referencial total del procedimiento determina ante quién se presenta el recurso de apelación.

Los actos que declaren la nulidad de oficio, la cancelación del procedimiento de selección y otros actos emitidos por el Titular de la Entidad que afecten la continuidad de este, se impugnan ante el Tribunal de Contrataciones del Estado.

Importante

- *Una vez otorgada la buena pro, el órgano encargado de las contrataciones o el comité de selección, según corresponda, está en la obligación de permitir el acceso de los participantes y postores al expediente de contratación, salvo la información calificada como secreta, confidencial o reservada por la normativa de la materia, a más tardar dentro del día siguiente de haberse solicitado por escrito.*

Luego de otorgada la buena pro no se da a conocer las ofertas cuyos requisitos de calificación no fueron analizados y revisados por el órgano encargado de las contrataciones o el comité de selección, según corresponda.
- *A efectos de recoger la información de su interés, los postores pueden valerse de distintos medios, tales como: (i) la lectura y/o toma de apuntes, (ii) la captura y almacenamiento de imágenes, e incluso (iii) pueden solicitar copia de la documentación obrante en el expediente, siendo que, en este último caso, la Entidad deberá entregar dicha documentación en el menor tiempo posible, previo pago por tal concepto.*
- *El recurso de apelación se presenta ante la Mesa de Partes del Tribunal o ante las oficinas desconcentradas del OSCE, o en la Unidad de Trámite Documentario de la Entidad, según corresponda.*

2.2. PLAZOS DE INTERPOSICIÓN DEL RECURSO DE APELACIÓN

La apelación contra el otorgamiento de la buena pro o contra los actos dictados con anterioridad a ella se interpone dentro de los cinco (5) días hábiles siguientes de haberse notificado el otorgamiento de la buena pro.

La apelación contra los actos dictados con posterioridad al otorgamiento de la buena pro, contra la declaración de nulidad, cancelación y declaratoria de desierto del procedimiento, se interpone dentro de los cinco (5) días hábiles siguientes de haberse tomado conocimiento del acto que se desea impugnar.



CAPÍTULO III DEL CONTRATO

3.1. PERFECCIONAMIENTO DEL CONTRATO

Los plazos y el procedimiento para perfeccionar el contrato se realizan conforme a lo indicado en el artículo 141 del Reglamento.

El contrato se perfecciona con la suscripción del documento que lo contiene, salvo en los contratos cuyo monto del valor referencial no supere los doscientos mil Soles (S/ 200,000.00), en los que se puede perfeccionar con la recepción de la orden de servicios, conforme a lo previsto en la sección específica de las bases.

En el caso de procedimientos de selección por relación de ítems, se puede perfeccionar el contrato con la suscripción del documento o con la recepción de una orden de servicios, cuando el valor referencial del ítem corresponda al parámetro establecido en el párrafo anterior.

Importante

El órgano encargado de las contrataciones o el comité de selección, según corresponda, debe consignar en la sección específica de las bases la forma en que se perfeccionará el contrato, sea con la suscripción del contrato o la recepción de la orden de servicios. En caso la Entidad perfeccione el contrato con la recepción de la orden de servicios no debe incluir la proforma del contrato establecida en el Capítulo V de la sección específica de las bases.

Para perfeccionar el contrato, el postor ganador de la buena pro debe presentar los documentos señalados en el artículo 139 del Reglamento y los previstos en la sección específica de las bases.

3.2. GARANTÍAS

Las garantías que deben otorgar los postores y/o contratistas, según corresponda, son las de fiel cumplimiento del contrato y por los adelantos.

3.2.1. GARANTÍA DE FIEL CUMPLIMIENTO

Como requisito indispensable para perfeccionar el contrato, el postor ganador debe entregar a la Entidad la garantía de fiel cumplimiento del mismo por una suma equivalente al diez por ciento (10%) del monto del contrato original. Esta se mantiene vigente hasta la conformidad de la recepción de la prestación a cargo del contratista.

3.2.2. GARANTÍA DE FIEL CUMPLIMIENTO POR PRESTACIONES ACCESORIAS

En las contrataciones que conllevan la ejecución de prestaciones accesorias, tales como mantenimiento, reparación o actividades afines, se otorga una garantía adicional por una suma equivalente al diez por ciento (10%) del monto del contrato de la prestación accesorio, la misma que debe ser renovada periódicamente hasta el cumplimiento total de las obligaciones garantizadas.

Importante

- En los contratos cuyos montos sean iguales o menores a doscientos mil Soles (S/ 200,000.00), no corresponde presentar garantía de fiel cumplimiento de contrato ni garantía de fiel cumplimiento por prestaciones accesorias. Dicha excepción también aplica a los contratos derivados de procedimientos de selección por relación de ítems, cuando el monto del ítem*



adjudicado o la sumatoria de los montos de los ítems adjudicados no superen el monto señalado anteriormente, conforme a lo dispuesto en el literal a) del artículo 152 del Reglamento.

- En los contratos periódicos de prestación de servicios en general que celebren las Entidades con las micro y pequeñas empresas, estas últimas pueden otorgar como garantía de fiel cumplimiento el diez por ciento (10%) del monto del contrato, porcentaje que es retenido por la Entidad durante la primera mitad del número total de pagos a realizarse, de forma prorrateada en cada pago, con cargo a ser devuelto a la finalización del mismo, conforme lo establecen los numerales 149.4 y 149.5 del artículo 149 del Reglamento y numeral 151.2 del artículo 151 del Reglamento.*

3.2.3. GARANTÍA POR ADELANTO

En caso se haya previsto en la sección específica de las bases la entrega de adelantos, el contratista debe presentar una garantía emitida por idéntico monto conforme a lo estipulado en el artículo 153 del Reglamento.

3.3. REQUISITOS DE LAS GARANTÍAS

Las garantías que se presenten deben ser incondicionales, solidarias, irrevocables y de realización automática en el país, al solo requerimiento de la Entidad. Asimismo, deben ser emitidas por empresas que se encuentren bajo la supervisión directa de la Superintendencia de Banca, Seguros y Administradoras Privadas de Fondos de Pensiones y que cuenten con clasificación de riesgo B o superior. Asimismo, deben estar autorizadas para emitir garantías; o estar consideradas en la última lista de bancos extranjeros de primera categoría que periódicamente publica el Banco Central de Reserva del Perú.

Importante

Corresponde a la Entidad verificar que las garantías presentadas por el postor ganador de la buena pro y/o contratista cumplan con los requisitos y condiciones necesarios para su aceptación y eventual ejecución, sin perjuicio de la determinación de las responsabilidades funcionales que correspondan.

Advertencia

Los funcionarios de las Entidades no deben aceptar garantías emitidas bajo condiciones distintas a las establecidas en el presente numeral, debiendo tener en cuenta lo siguiente:

1. La clasificadora de riesgo que asigna la clasificación a la empresa que emite la garantía debe encontrarse listada en el portal web de la SBS (<http://www.sbs.gob.pe/sistema-financiero/clasificadoras-de-riesgo>).

2. Se debe identificar en la página web de la clasificadora de riesgo respectiva, cuál es la clasificación vigente de la empresa que emite la garantía, considerando la vigencia a la fecha de emisión de la garantía.

3. Para fines de lo establecido en el artículo 148 del Reglamento, la clasificación de riesgo B, incluye las clasificaciones B+ y B.

4. Si la empresa que otorga la garantía cuenta con más de una clasificación de riesgo emitida por distintas empresas listadas en el portal web de la SBS, bastará que en una de ellas cumpla con la clasificación mínima establecida en el Reglamento.

En caso exista alguna duda sobre la clasificación de riesgo asignada a la empresa emisora de la garantía, se deberá consultar a la clasificadora de riesgos respectiva.

De otro lado, además de cumplir con el requisito referido a la clasificación de riesgo, a efectos de verificar si la empresa emisora se encuentra autorizada por la SBS para emitir garantías,



MUNICIPALIDAD PROVINCIAL DE CANAS - YANAOCA

ADJUDICACION SIMPLIFICADA N° 09-2023-CS-MPC, PRIMERA CONVOCATORIA –BASES INTEGRADAS

debe revisarse el portal web de dicha Entidad (<http://www.sbs.gob.pe/sistema-financiero/relacion-de-empresas-que-se-encuentran-autorizadas-a-emitar-cartas-fianza>).

Los funcionarios competentes deben verificar la autenticidad de la garantía a través de los mecanismos establecidos (consulta web, teléfono u otros) por la empresa emisora.

3.4. EJECUCIÓN DE GARANTÍAS

La Entidad puede solicitar la ejecución de las garantías conforme a los supuestos contemplados en el artículo 155 del Reglamento.

3.5. ADELANTOS

La Entidad puede entregar adelantos directos al contratista, los que en ningún caso exceden en conjunto del treinta por ciento (30%) del monto del contrato original, siempre que ello haya sido previsto en la sección específica de las bases.

3.6. PENALIDADES

3.6.1. PENALIDAD POR MORA EN LA EJECUCIÓN DE LA PRESTACIÓN

En caso de retraso injustificado del contratista en la ejecución de las prestaciones objeto del contrato, la Entidad le aplica automáticamente una penalidad por mora por cada día de atraso, de conformidad con el artículo 162 del Reglamento.

3.6.2. OTRAS PENALIDADES

La Entidad puede establecer penalidades distintas a la mencionada en el numeral precedente, según lo previsto en el artículo 163 del Reglamento y lo indicado en la sección específica de las bases.

Estos dos tipos de penalidades se calculan en forma independiente y pueden alcanzar cada una un monto máximo equivalente al diez por ciento (10%) del monto del contrato vigente, o de ser el caso, del ítem que debió ejecutarse.

3.7. INCUMPLIMIENTO DEL CONTRATO

Las causales para la resolución del contrato, serán aplicadas de conformidad con el artículo 36 de la Ley y 164 del Reglamento.

3.8. PAGOS

El pago se realiza después de ejecutada la respectiva prestación, pudiendo contemplarse pagos a cuenta, según la forma establecida en la sección específica de las bases o en el contrato.

La Entidad paga las contraprestaciones pactadas a favor del contratista dentro de los diez (10) días calendario siguientes de otorgada la conformidad de los servicios, siempre que se verifiquen las condiciones establecidas en el contrato para ello, bajo responsabilidad del funcionario competente. La conformidad se emite en un plazo máximo de veinte (20) días de producida la recepción.

En el caso que se haya suscrito contrato con un consorcio, el pago se realizará de acuerdo a lo



MUNICIPALIDAD PROVINCIAL DE CANAS - YANAOCA
ADJUDICACION SIMPLIFICADA N° 09-2023-CS-MPC, PRIMERA CONVOCATORIA BASES
INTEGRADAS

que se indique en el contrato de consorcio.

Advertencia

En caso de retraso en los pagos a cuenta o pago final por parte de la Entidad, salvo que se deba a caso fortuito o fuerza mayor, esta reconoce al contratista los intereses legales correspondientes, de conformidad con el artículo 39 de la Ley y 171 del Reglamento, debiendo repetir contra los responsables de la demora injustificada.

3.9. DISPOSICIONES FINALES

Todos los demás aspectos del presente procedimiento no contemplados en las bases se regirán supletoriamente por la Ley y su Reglamento, así como por las disposiciones legales vigentes.



SECCIÓN ESPECÍFICA

CONDICIONES ESPECIALES DEL PROCEDIMIENTO DE SELECCIÓN

(EN ESTA SECCIÓN LA ENTIDAD DEBERÁ COMPLETAR LA INFORMACIÓN EXIGIDA, DE ACUERDO A LAS
INSTRUCCIONES INDICADAS)



CAPÍTULO I GENERALIDADES

1.1. ENTIDAD CONVOCANTE

Nombre : MUNICIPALIDAD PROVINCIAL DE CANAS YANAOCA
RUC N° : 20170325185
Domicilio legal : PLAZA. DE ARMAS NRO. 152-CUSCO-CANAS-YANAOCA
Correo electrónico: : municanaslogist@gmail.com

1.2. OBJETO DE LA CONVOCATORIA

El presente procedimiento de selección tiene por objeto la contratación del servicio de CONTRATACION DEL SERVICIO DE: MANTENIMIENTO VIAL RUTINARIO DEL CAMINO VECINAL NO PAVIMENTADOS DE LA ACTIVIDAD 90 " MANTENIMIENTO RUTINARIO DE CAMINOS VECINALES NO PAVIMENTADOS TRAMOS; EMP. PE-34 G-LANGUI-SOCLAPATA-LAYO.DISTRITOS DE LANGUI Y LAYO-CANAS-CUSCO

1.3. VALOR REFERENCIAL⁴

El valor referencial asciende a S/ 115,366.00 (CIENTO QUINCE MIL TRESCIENTOS SESENTA Y SEIS CON 00/100 SOLES), incluidos los impuestos de Ley y cualquier otro concepto que incida en el costo total de la prestación. El valor referencial ha sido calculado al mes de abril del 2023.

Valor Referencial (VR)	Límites ⁵	
	Inferior	Máximo
S/ 115,366.00 (CIENTO QUINCE MIL TRESCIENTOS SESENTA Y SEIS CON 00/100 SOLES), INCLUYE IGV	S/.92,292.80 (NOVENTA Y DOS MIL DOSCIENTOS NOVENTA Y DOS CON 80/100 SOLES	S/ 115,366.00 (CIENTO QUINCE MIL TRESCIENTOS SESENTA Y SEIS CON 00/100 SOLES)

Importante

El precio de las ofertas no puede exceder los límites del valor referencial de conformidad con la Decimosegunda Disposición Complementaria Final del Reglamento.

1.4. EXPEDIENTE DE CONTRATACIÓN

El expediente de contratación fue aprobado mediante FORMATO N° 02 se aprueba en fecha 18 de abril del 2023.

1.5. FUENTE DE FINANCIAMIENTO

⁴ El monto del valor referencial indicado en esta sección de las bases no debe diferir del monto del valor referencial consignado en la ficha del procedimiento en el SEACE. No obstante, de existir contradicción entre estos montos, primará el monto del valor referencial indicado en las bases aprobadas.

⁵ Los límites se calculan considerando dos (2) decimales. Para ello, si el límite inferior tiene más de dos (2) decimales, se aumenta en un dígito el valor del segundo decimal.



MUNICIPALIDAD PROVINCIAL DE CANAS - YANAoca
ADJUDICACION SIMPLIFICADA N° 09-2023-CS-MPC, PRIMERA CONVOCATORIA –BASES INTEGRADAS

RECURSOS ORDINARIOS

1.6. SISTEMA DE CONTRATACIÓN

El presente procedimiento se rige por el sistema de SUMA ALZADA, de acuerdo con lo establecido en el expediente de contratación respectivo.

1.7. ALCANCES DEL REQUERIMIENTO

El alcance de la prestación está definido en el Capítulo III de la presente sección de las bases.

1.8. PLAZO DE PRESTACIÓN DEL SERVICIO

Los servicios materia de la presente convocatoria se prestarán en el plazo de 240 DIAS CALENDARIOS en concordancia con lo establecido en el expediente de contratación.

1.9. COSTO DE REPRODUCCIÓN Y ENTREGA DE BASES

Los participantes registrados tienen el derecho de recabar un ejemplar de las bases, para cuyo efecto deben cancelar S/ 5.00 (Cinco con 00/100 soles) en caja de la Municipalidad Provincial de Canas, sito en Plaza de Armas S/N – Canas y recabar las bases en la Unidad de Logística de la Municipalidad Provincial de Canas.

Importante

El costo de entrega de un ejemplar de las bases no puede exceder el costo de su reproducción.

1.10. BASE LEGAL

- Ley N° 31638 - Ley de Presupuesto del Sector Público para el Año Fiscal 2023.
- Ley N° 31639 - Ley de Equilibrio Financiero del Presupuesto del Sector Público del año fiscal 2023.
- Decreto Legislativo N° 1440 – Decreto Legislativo del Sistema Nacional de Presupuesto Público.
- Ley N° 30225, Ley de Contrataciones del Estado.
- Decreto Supremo N° 082-2019-EF que Aprueba el TUO de la Ley N° 30225 – Ley de Contrataciones del Estado.
- Decreto Supremo N° 344-2018-EF que Aprueba el Reglamento de la Ley N° 30225 - Ley de Contrataciones del Estado, y sus modificatorias.
- Decreto Supremo N° 004-2019-JUS que Aprueba el TUO de la Ley N° 27444 – Ley del Procedimiento Administrativo General.
- Texto Único Ordenado de la Ley N° 27806, Ley de Transparencia y de Acceso a la Información Pública, aprobado por Decreto Supremo N° 043-2003-PCM.
- Decreto Supremo N° 034-2008-MTC, que aprueba el Reglamento Nacional de Gestión de Infraestructura Vial.
- Directivas, Pronunciamientos y Opiniones del OSCE.
- Resoluciones emitidas por el Tribunal de Contrataciones del Estado.
- Cualquier otra disposición legal vigente que permita desarrollar el objeto de la convocatoria, qué no contravenga lo regulado por la Ley de Contrataciones del Estado.

Las referidas normas incluyen sus respectivas modificaciones, de ser el caso.



CAPÍTULO II DEL PROCEDIMIENTO DE SELECCIÓN

2.1. CALENDARIO DEL PROCEDIMIENTO DE SELECCIÓN

Según el cronograma de la ficha de selección de la convocatoria publicada en el SEACE.

Importante

De conformidad con la vigesimosegunda Disposición Complementaria Final del Reglamento, en caso la Entidad (Ministerios y sus organismos públicos, programas o proyectos adscritos) haya difundido el requerimiento a través del SEACE siguiendo el procedimiento establecido en dicha disposición, no procede formular consultas u observaciones al requerimiento.

2.2. CONTENIDO DE LAS OFERTAS

La oferta contendrá, además de un índice de documentos⁶, la siguiente documentación:

2.2.1. Documentación de presentación obligatoria

2.2.1.1. Documentos para la admisión de la oferta

- a) Declaración jurada de datos del postor. (**Anexo N° 1**)
- b) Documento que acredite la representación de quien suscribe la oferta.

En caso de persona jurídica, copia del certificado de vigencia de poder del representante legal, apoderado o mandatario designado para tal efecto.

En caso de persona natural, copia del documento nacional de identidad o documento análogo, o del certificado de vigencia de poder otorgado por persona natural, del apoderado o mandatario, según corresponda.

En el caso de consorcios, este documento debe ser presentado por cada uno de los integrantes del consorcio que suscriba la promesa de consorcio, según corresponda.

Advertencia

De acuerdo con el artículo 4 del Decreto Legislativo N° 1246, las Entidades están prohibidas de exigir a los administrados o usuarios la información que puedan obtener directamente mediante la interoperabilidad a que se refieren los artículos 2 y 3 de dicho Decreto Legislativo. En esa medida, si la Entidad es usuaria de la Plataforma de Interoperabilidad del Estado – PIDE⁷ y siempre que el servicio web se encuentre activo en el Catálogo de Servicios de dicha plataforma, no corresponderá exigir el certificado de vigencia de poder y/o documento nacional de identidad.

- c) Declaración jurada de acuerdo con el literal b) del artículo 52 del Reglamento (**Anexo N°2**)
- d) Declaración jurada de cumplimiento de los Términos de Referencia contenidos en

⁶ La omisión del índice no determina la no admisión de la oferta.

⁷ Para mayor información de las Entidades usuarias y del Catálogo de Servicios de la Plataforma de Interoperabilidad del Estado – PIDE ingresar al siguiente enlace <https://www.gobiernodigital.gob.pe/interoperabilidad/>



MUNICIPALIDAD PROVINCIAL DE CANAS - YANAOCA

ADJUDICACION SIMPLIFICADA N° 09-2023-CS-MPC, PRIMERA CONVOCATORIA –BASES INTEGRADAS

- el numeral 3.1 del Capítulo III de la presente sección. (**Anexo N° 3**)
- e) Declaración jurada de plazo de prestación del servicio. (**Anexo N° 4**)⁸
- f) Promesa de consorcio con firmas legalizadas, de ser el caso, en la que se consigne los integrantes, el representante común, el domicilio común y las obligaciones a las que se compromete cada uno de los integrantes del consorcio así como el porcentaje equivalente a dichas obligaciones. (**Anexo N° 5**)
- g) El precio de la oferta en SOLES. Adjuntar obligatoriamente el **Anexo N° 6**.

El precio total de la oferta y los subtotales que lo componen son expresados con dos (2) decimales. Los precios unitarios pueden ser expresados con más de dos decimales.

Importante

- *El órgano encargado de las contrataciones o el comité de selección, según corresponda, verifica la presentación de los documentos requeridos. De no cumplir con lo requerido, la oferta se considera no admitida.*
- *El órgano encargado de las contrataciones o el comité de selección, según corresponda, declara no admitidas las ofertas que no se encuentren dentro de los límites del valor referencial previstos en la Decimosegunda Disposición Complementaria Final del Reglamento.*
- *En caso de requerir estructura de costos o análisis de precios, esta se presenta para el perfeccionamiento del contrato.*

2.2.1.2. Documentos para acreditar los requisitos de calificación

Incorporar en la oferta los documentos que acreditan los “**Requisitos de Calificación**” que se detallan en el numeral 3.2 del Capítulo III de la presente sección de las bases.

2.2.2. Documentación de presentación facultativa:

- a) En el caso de microempresas y pequeñas empresas integradas por personas con discapacidad, o en el caso de consorcios conformados en su totalidad por estas empresas, deben presentar la constancia o certificado con el cual acredite su inscripción en el Registro de Empresas Promocionales para Personas con Discapacidad⁹.
- b) Solicitud de bonificación por tener la condición de micro y pequeña empresa. (**Anexo N° 11**)

Advertencia

El órgano encargado de las contrataciones o el comité de selección, según corresponda, no podrá exigir al postor la presentación de documentos que no hayan sido indicados en los acápites “Documentos para la admisión de la oferta”, “Requisitos de calificación” y “Factores de evaluación”.

2.3. PRESENTACIÓN DEL RECURSO DE APELACIÓN

“El recurso de apelación se presenta ante la Unidad de Trámite Documentario de la Entidad.

En caso el participante o postor opte por presentar recurso de apelación y por otorgar la garantía mediante depósito en cuenta bancaria, se debe realizar el abono en:

⁸ En caso de considerar como factor de evaluación la mejora del plazo de prestación del servicio, el plazo ofertado en dicho anexo servirá también para acreditar este factor.

⁹ Dicho documento se tendrá en consideración en caso de empate, conforme a lo previsto en el artículo 91 del Reglamento.



N ° de Cuenta : 0225000050

Banco : Banco de la Nación

2.4. REQUISITOS PARA PERFECCIONAR EL CONTRATO

El postor ganador de la buena pro debe presentar los siguientes documentos para perfeccionar el contrato:

- Garantía de fiel cumplimiento del contrato.
- Garantía de fiel cumplimiento por prestaciones accesorias, de ser el caso.
- Contrato de consorcio con firmas legalizadas ante Notario de cada uno de los integrantes, de ser el caso.
- Código de cuenta interbancaria (CCI) o, en el caso de proveedores no domiciliados, el número de su cuenta bancaria y la entidad bancaria en el exterior.
- Copia de la vigencia del poder del representante legal de la empresa que acredite que cuenta con facultades para perfeccionar el contrato, cuando corresponda.
- Copia de DNI del postor en caso de persona natural, o de su representante legal en caso de persona jurídica.

Advertencia

De acuerdo con el artículo 4 del Decreto Legislativo N° 1246, las Entidades están prohibidas de exigir a los administrados o usuarios la información que puedan obtener directamente mediante la interoperabilidad a que se refieren los artículos 2 y 3 de dicho Decreto Legislativo. En esa medida, si la Entidad es usuaria de la Plataforma de Interoperabilidad del Estado – PIDE¹⁰ y siempre que el servicio web se encuentre activo en el Catálogo de Servicios de dicha plataforma, no corresponderá exigir los documentos previstos en los literales e) y f).

- Domicilio para efectos de la notificación durante la ejecución del contrato.
- Autorización de notificación de la decisión de la Entidad sobre la solicitud de ampliación de plazo mediante medios electrónicos de comunicación¹¹. **(Anexo N° 12)**
- Detalle de los precios unitarios del precio ofertado¹².
- Estructura de costos.

Importante

- En caso que el postor ganador de la buena pro sea un consorcio, las garantías que presente este para el perfeccionamiento del contrato, así como durante la ejecución contractual, de ser el caso, además de cumplir con las condiciones establecidas en el artículo 33 de la Ley y en el artículo 148 del Reglamento, deben consignar expresamente el nombre completo o la denominación o razón social de los integrantes del consorcio, en calidad de garantizados, de lo contrario no podrán ser aceptadas por las Entidades. No se cumple el requisito antes indicado si se consigna únicamente la denominación del consorcio, conforme lo dispuesto en la Directiva Participación de Proveedores en Consorcio en las Contrataciones del Estado”.*
- En los contratos periódicos de prestación de servicios en general que celebren las Entidades con las micro y pequeñas empresas, estas últimas pueden otorgar como garantía de fiel cumplimiento el diez por ciento (10%) del monto del contrato, porcentaje que es retenido por la Entidad durante la primera mitad del número total de pagos a realizarse, de forma prorrateada en cada pago, con cargo a ser devuelto a la finalización del mismo, conforme lo establece el numeral 149.4 del artículo 149 y el numeral 151.2 del artículo 151 del Reglamento. Para dicho efecto los postores deben encontrarse registrados en el REMYPE, consignando en la Declaración Jurada de Datos del Postor (Anexo N° 1) o en la solicitud de*

¹⁰ Para mayor información de las Entidades usuarias y del Catálogo de Servicios de la Plataforma de Interoperabilidad del Estado – PIDE ingresar al siguiente enlace <https://www.gobiernodigital.gob.pe/interoperabilidad/>

¹¹ En tanto se implemente la funcionalidad en el SEACE, de conformidad con la Primera Disposición Complementaria Transitoria del Decreto Supremo N° 234-2022-EF.

¹² Incluir solo en caso de la contratación bajo el sistema a suma alzada.



MUNICIPALIDAD PROVINCIAL DE CANAS - YANAOCA

ADJUDICACION SIMPLIFICADA N° 09-2023-CS-MPC, PRIMERA CONVOCATORIA –BASES INTEGRADAS

retención de la garantía durante el perfeccionamiento del contrato, que tienen la condición de MYPE, lo cual será verificado por la Entidad en el link <http://www2.trabajo.gob.pe/servicios-en-linea-2-2> opción consulta de empresas acreditadas en el REMYPE.

- En los contratos cuyos montos sean iguales o menores a doscientos mil Soles (S/ 200,000.00), no corresponde presentar garantía de fiel cumplimiento de contrato ni garantía de fiel cumplimiento por prestaciones accesorias. Dicha excepción también aplica a los contratos derivados de procedimientos de selección por relación de ítems, cuando el monto del ítem adjudicado o la sumatoria de los montos de los ítems adjudicados no supere el monto señalado anteriormente, conforme a lo dispuesto en el literal a) del artículo 152 del Reglamento.*

Importante

- Corresponde a la Entidad verificar que las garantías presentadas por el postor ganador de la buena pro cumplan con los requisitos y condiciones necesarios para su aceptación y eventual ejecución, sin perjuicio de la determinación de las responsabilidades funcionales que correspondan.*
- De conformidad con el Reglamento Consular del Perú aprobado mediante Decreto Supremo N° 076-2005-RE para que los documentos públicos y privados extendidos en el exterior tengan validez en el Perú, deben estar legalizados por los funcionarios consulares peruanos y refrendados por el Ministerio de Relaciones Exteriores del Perú, salvo que se trate de documentos públicos emitidos en países que formen parte del Convenio de la Apostilla, en cuyo caso bastará con que estos cuenten con la Apostilla de la Haya¹³.*
- La Entidad no puede exigir documentación o información adicional a la consignada en el presente numeral para el perfeccionamiento del contrato.*

2.5. PERFECCIONAMIENTO DEL CONTRATO

El contrato se perfecciona con la suscripción del documento que lo contiene. Para dicho efecto el postor ganador de la buena pro, dentro del plazo previsto en el artículo 141 del Reglamento, debe presentar la documentación requerida en Mesa de partes físico de la Municipalidad Provincial Canas, ubicado en la plaza principal N°152, en el horario de 08:00 a 17:00 horas.

2.6. FORMA DE PAGO

La Entidad realizará el pago de la contraprestación pactada a favor del contratista en PAGOS MENSUALES

Para efectos del pago de las contraprestaciones ejecutadas por el contratista, la Entidad debe contar con la siguiente documentación:

- Informe del funcionario responsable, el inspector o jefe de operaciones del IVP Emitiendo la conformidad de la prestación efectuada.
- Comprobante de pago.
- Informes en forma mensual y valorizaciones mensuales.
- Contrato.

Dicha documentación se debe presentar por Mesa de partes, ubicado en la plaza principal N° 152 de la Municipalidad Provincial de Canas, Departamento de Cusco, en horario de atención de lunes a viernes de 08:00 a 17:00 horas

Importante

¹³ Según lo previsto en la Opinión N° 009-2016/DTN.



Tanto la elaboración como la aplicación de las fórmulas de reajuste polinómicas se sujetan a lo dispuesto en el Decreto Supremo N° 011-79-VC y sus modificatorias, ampliatorias y complementarias.

CAPÍTULO III REQUERIMIENTO

Importante

De conformidad con el numeral 29.8 del artículo 29 del Reglamento, el área usuaria es responsable de la adecuada formulación del requerimiento, debiendo asegurar la calidad técnica y reducir la necesidad de su reformulación por errores o deficiencias técnicas que repercutan en el proceso de contratación.

3.1. TERMINOS DE REFERENCIA



MUNICIPALIDAD PROVINCIAL DE CANAS



TÉRMINOS DE REFERENCIA

SERVICIO DE "MANTENIMIENTO RUTINARIO DEL
CAMINO VECINAL NO PAVIMENTADO, TRAMO:EMP.
PE-34 G - LANGUI - SOCLAPATA - LAYO. DISTRITOS
DE LANGUI Y LAYO - CANAS – CUSCO"



TERMINOS DE REFERENCIA

1. INTRODUCCIÓN

El servicio para MANTENIMIENTO VIAL RUTINARIO POR RESULTADOS, es para garantizar el tráfico fluido de vehículos de carga y pasajeros a los centros poblados, mercados de consumo y centros laborales de los tramos que interconecta dicho tramo.

La población beneficiada son los sectores aledaños a la vía, en ese contexto el Objetivo del Proyecto está basado en la búsqueda de mejores condiciones de vida y acceso a los principales servicios básicos de la población objetiva.

En tal sentido, estos términos de referencia se han adaptado para ser utilizados como complemento a las Bases que servirán para los procesos de adjudicaciones directas, públicas o selectivas, que conlleven a la selección de las empresas que concursan para adjudicarse estos servicios de mantenimiento rutinario de los diferentes caminos a convocar: Considerando que para estas actividades se necesita el uso intensivo de mano de obra que no requiere un alto grado de calificación y continuando con la política social de Proviás Descentralizado y el Instituto Vial Provincial de CANAS, de lucha contra la extrema pobreza, se exige que los trabajadores para el servicio de Mantenimiento Rutinario, radiquen en las zonas colindantes al tramo a mantener y se deberá garantizar que los mismos reciban el pago de sus prestaciones en su oportunidad y tener las coberturas necesarias de seguridad. Exigir que el personal que efectuará el Mantenimiento Rutinario, reciba la capacitación técnica adecuada, durante el primer mes de su trabajo, por parte del Contratista.

La contratación de la Mano de Obra para los servicios de mantenimiento rutinario, será bajo la modalidad de Locación de Servicios, considerando los ingresos diarios de la oferta y la demanda de la zona.

El personal que realice el mantenimiento rutinario deberá ser fácilmente identificable, y utilizará de manera obligatoria implementos de seguridad tales como: cascos, botas de jebe y chalecos de seguridad con cintas reflectivas (uniformes).

Establecer que la contratación de los servicios de mantenimiento rutinario, será por resultados, aplicando de manera mensual las normas de evaluación del Estudio GEMA para los pagos.

Los Términos de Referencia que se presentan de manera resumida, provienen del Estudio de Fortalecimiento de la Gestión de Mantenimiento-GEMA, aprobado por el Proviás Rural (Hoy PROVIAS DESCENTRALIZADO) y constan de:

- El Manual Técnico, que incorpora las Normas de Ejecución, las Normas de Cantidad y las Normas de Evaluación, cuya aplicación facilitará tanto, la planificación del mantenimiento, como la medición de las cargas de trabajo, rendimientos y productividades alcanzadas en el mantenimiento. Así mismo, permitirá prevenir y reducir la probabilidad de ocurrencia de controversias generales en la administración de los contratos, estimulando altos niveles de calidad en el trabajo.
- La determinación de la Tipología, descrita en el Estudio de Fortalecimiento de la Gestión de Mantenimiento, indica el proceso técnico del estudio de los caminos vecinales, de tal manera de llegar a una clasificación general que nos permite determinar su costo de mantenimiento dependiendo de su grado de dificultad.
- Tipología del camino de la presente Adjudicación donde se determina finalmente el Valor Referencial del costo de mantenimiento rutinario del camino vecinal de la presente Adjudicación Directa, para un período determinado.

MUNICIPALIDAD PROVINCIAL DE CANAS
INSTITUTO VIAL PROVINCIAL CANAS
Ing. Leo Vladimir Condori Champi
DNI 45462984
GERENTE



MUNICIPALIDAD PROVINCIAL DE CANAS - YANA OCA
ADJUDICACION SIMPLIFICADA N° 09-2023-CS-MPC, PRIMERA CONVOCATORIA –BASES INTEGRADAS



MUNICIPALIDAD PROVINCIAL DE CANAS

INSTITUTO VIAL PROVINCIAL DE CANAS

"Año de la Unidad, Paz y el Desarrollo"



2. DENOMINACIÓN DE LA CONTRATACIÓN

CONTRATACIÓN DEL SERVICIO DE **"MANTENIMIENTO RUTINARIO DEL CAMINO VECINAL NO PAVIMENTADO, TRAMO:EMP. PE-34 G - LANGUI - SOCLAPATA - LAYO. DISTRITOS DE LANGUI Y LAYO - CANAS – CUSCO"**.

3. OBJETO:

Contratar persona natural o jurídica para que preste el SERVICIO DE **"MANTENIMIENTO RUTINARIO DEL CAMINO VECINAL NO PAVIMENTADO, TRAMO:EMP. PE-34 G - LANGUI - SOCLAPATA - LAYO. DISTRITOS DE LANGUI Y LAYO - CANAS – CUSCO"**.

4. FINALIDAD PUBLICA:

Mejorar y asegurar una adecuada transitabilidad para el transporte de pasajeros y carga de la red vial vecinal de la provincia de Canas permitiendo contar con una infraestructura vial en condiciones de seguridad; y así contribuir al desarrollo rural y la superación de la pobreza rural del país, mediante el acceso de bienes, servicios y oportunidades generadoras de ingresos, la integración de la población rural y la reducción de los costos de transporte, dado por la mejora de la dotación y calidad de la provisión pública descentralizada de la infraestructura del transporte rural.

5. JUSTIFICACIÓN:

Este servicio se justifica por la magnitud que trae consigo el SERVICIO DE **"MANTENIMIENTO RUTINARIO DEL CAMINO VECINAL NO PAVIMENTADO, TRAMO:EMP. PE-34 G - LANGUI - SOCLAPATA - LAYO. DISTRITOS DE LANGUI Y LAYO - CANAS – CUSCO"**, la necesidad de un adecuado mantenimiento de la vía, para garantizar la transitabilidad del flujo vehicular de carga y pasajeros a los centros poblados, mercados de consumo y el cumplimiento de los indicadores de las actividades de mantenimiento rutinario según las normas del GEMA.

6. ANTECEDENTES

Dentro de la política de Descentralización de las actividades del Gobierno Central a los Gobiernos Locales, se inició la descentralización del Servicio de Mantenimiento Rutinario de Caminos Vecinales, transfiriéndose este componente, incorporando en sus presupuestos la partida de mantenimiento rutinario con fondos del Tesoro Público; y como tal, las contrataciones de los servicios de mantenimiento rutinario de caminos vecinales, se realizaran bajo el marco de La Ley de Contrataciones del Estado (Ley 30225) y Reglamento (DS 344-2018-EF) y sus modificaciones Decreto Legislativo N°1341 y Decreto Legislativo 1444; así mismo exige que estas deben ser sometidas a libre competencia del mercado; es decir, adjudicar estos servicios de mantenimiento siguiendo los lineamientos de dichas Normas.

El Instituto Vial Provincial Canas, es un organismo de derecho público interno, descentralizado con participación de la Municipalidad Provincial y las Municipalidades Distritales, con personería jurídica, autónoma administrativa, económica, presupuestaria y financiera.



3 de 40



MUNICIPALIDAD PROVINCIAL DE CANAS - YANA OCA
ADJUDICACION SIMPLIFICADA N° 09-2023-CS-MPC, PRIMERA CONVOCATORIA BASES
INTEGRADAS



MUNICIPALIDAD PROVINCIAL DE CANAS
INSTITUTO VIAL PROVINCIAL DE CANAS

"Año de la Unidad, Paz y el Desarrollo"



El IVP – Canas tiene por finalidad ejecutar la gestión vial de los caminos rurales en su jurisdicción, entendida esta como el proceso de planificar y ejecutar las acciones de construcción, rehabilitación, mejoramiento, y mantenimiento de la infraestructura vial, asignado recursos de acuerdo a las prioridades.

Por ello se firmó el CONVENIO DE GESTIÓN PARA EL MANTENIMIENTO RUTINARIO ENTRE EL PROYECTO ESPECIAL DE INFRAESTRUCTURA DE TRANSPORTES DESCENTRALIZADO – PROVIAS DESCENTRALIZADO Y LA MUNICIPALIDAD PROVINCIAL DE CANAS, que se encuentra programada en la ley de presupuestos 2023, que autoriza una transferencia de partidas en el presupuesto del SECTOR PUBLICO para el año fiscal 2023, con cargo a los recursos de la fuente de financiamiento Recursos Ordinario que se refiere el ARTICULO 44 DE LA LEY N° 28411, LEY GENERAL DEL SISTEMA NACIONAL DE PRESUPUESTO destinados entre otros al financiamiento del mantenimiento vial.

7. BASE LEGAL:

- 7.1. Convenio de Gestión para el Mantenimiento Rutinario Entre el proyecto Especial de Infraestructura de Transportes Descentralizado –Provias Descentralizado y la Municipalidad Provincial de Canas.
- 7.2. Ley N° 30225, ley de Contrataciones del Estado.
- 7.3. Decreto Legislativo N° 1440, del Sistema Nacional de Presupuesto Público.
- 7.4. Decreto Supremo N° 029-2006-MTC, que crea el Proyecto Especial de Infraestructura de Transporte Descentralizado - PROVIAS DESCENTRALIZADO.
- 7.5. Decreto Supremo N° 008-2007-EF, que aprueba Lineamientos para la distribución y ejecución de los fondos públicos de los Gobiernos Locales provenientes de la Fuente de Financiamiento Recursos Ordinarios
- 7.6. Decreto Supremo N° 034-2008-MTC, que aprueba el Reglamento Nacional de Gestión de Infraestructura Vial.
- 7.7. Decreto Supremo N° 092-2017, que aprueba la Política Nacional de Integridad y Lucha contra la Corrupción.
- 7.8. Decreto Supremo N° 004-2019-JUS, que aprueba el Texto Único Ordenado de Ley N.° 27444, ley del Procedimiento Administrativo General.
- 7.9. Resolución Ministerial 354-2021-MTC/O 1, que aprueba el Plan Estratégico Sectorial Multianual (PESEM) 2018-2024 del Sector Transportes y Comunicaciones.
- 7.10. LEY N° 31638, que aprueba de Presupuesto del Sector Público para El año 2023.
- 7.11. Resolución Directoral N° 08-2014-MTC/14, que aprueba el Manual Carreteras, Mantenimiento o Conservación Vial.
- 7.12. DECRETO SUPREMO N° 082-2019-EF, TEXTO ÚNICO ORDENADO DE LA LEY N° 30225, LEY DE CONTRATACIONES DEL ESTADO.
- 7.13. DECRETO SUPREMO N° 344-2018-EF, REGLAMENTO DE LA LEY N° 30225,



4 de 40



MUNICIPALIDAD PROVINCIAL DE CANAS - YANAoca
ADJUDICACION SIMPLIFICADA N° 09-2023-CS-MPC, PRIMERA CONVOCATORIA –BASES
INTEGRADAS



MUNICIPALIDAD PROVINCIAL DE CANAS
INSTITUTO VIAL PROVINCIAL DE CANAS
"Año de la Unidad, Paz y el Desarrollo"



LEY DE CONTRATACIONES DEL ESTADO

8. ENTIDAD CONTRATANTE

Municipalidad Provincial De Canas - Instituto Vial Provincial De Canas.

Con Domicilio legal: plaza de armas s/n – yanaoca

Distrito : Yanaoca.

Provincial : Canas.

Departamento : Cusco.

9. OBJETIVOS DE LA CONTRATACION:

9.1. OBJETIVO GENERAL:

Realizar el SERVICIO DE "MANTENIMIENTO RUTINARIO DEL CAMINO
VECINAL NO PAVIMENTADO, TRAMO:EMP. PE-34 G - LANGUI -
SOCLLAPATA - LAYO. DISTRITOS DE LANGUI Y LAYO - CANAS – CUSCO".

9.2. OBJETIVO ESPECIFICO:

- Mejoramiento de la plataforma del camino vecinal en el ámbito del Mantenimiento Vial Rutinario.
- Generar el desarrollo económico y comercial, creando puesto de trabajo temporal durante la ejecución del servicio.
- Mantener y mejorar el nivel de seguridad de viaje en la vía, facilitando a los usuarios el tránsito por carretera.
- Mantener el paso vehicular y conservar la estructura sus obras de arte en buen estado de funcionamiento.
- Garantizar la seguridad del tránsito y la vida útil de la carretera, manteniendo el límite económico establecido por el tipo de camino.
- Lograr la integración socio-económica y política de los pobladores del campo con la ciudad y, por ende, a nivel nacional.
- Facilitar el acceso de la población de la zona de intervención a los servicios públicos, especialmente los de educación (superior) y salud (atenciones especializadas), así como el acceso a los servicios privados que se ofertan en la capital del distrito.
- Favorecer la economía familiar a través de la disminución del costo de operación del transporte terrestre tanto de productos como de pasajeros.
- Reducir las condiciones de pobreza de las zonas rurales.
- Prolongar la transitabilidad de la carretera, otorgándole comodidad a los usuarios que transitan por dicha vía.
- Mantener un tráfico fluido y constante durante la puesta en servicio del mantenimiento.



MUNICIPALIDAD PROVINCIAL DE CANAS
INSTITUTO VIAL PROVINCIAL CANAS
Ing. Leo Vladimir Condori Champi
DNI 45452964
GERENTE GENERAL - IVP

5 de 40



MUNICIPALIDAD PROVINCIAL DE CANAS - YANAoca
ADJUDICACION SIMPLIFICADA N° 09-2023-CS-MPC, PRIMERA CONVOCATORIA BASES
INTEGRADAS



MUNICIPALIDAD PROVINCIAL DE CANAS
INSTITUTO VIAL PROVINCIAL DE CANAS
"Año de la Unidad, Paz y el Desarrollo"



- l) Con la ejecución del servicio se beneficiará a distintas localidades por donde atraviesa la carretera.
- m) Concientizar a la población usuaria de la vía a desarrollar una cultura de conservación de la infraestructura vial.

10. CARACTERÍSTICAS Y CONDICIONES DEL SERVICIO:

10.1. DESCRIPCION DEL SERVICIO:

El servicio de mantenimiento rutinario, será por resultados, aplicando de manera mensual con las normas de evaluación del estudio GEMA y se realizará con el uso intensivo de mano de obra, el cual no requiere un alto grado de calificación, pero si es necesario que el personal cuente con la debida experiencia en la realización de trabajos de mantenimiento de caminos vecinales o similares (Rehabilitación y Mejoramiento) así como en trabajos de construcción en obras viales en general.

10.2. CARACTERISTICAS DEL SERVICIO:

El tramo donde se efectuarán el SERVICIO DE "MANTENIMIENTO RUTINARIO DEL CAMINO VECINAL NO PAVIMENTADO, TRAMO:EMP. PE-34 G - LANGUI - SOCLLAPATA - LAYO. DISTRITOS DE LANGUI Y LAYO - CANAS - CUSCO", Se ubica:

TRAMO : EMP. PE-34 G - LANGUI - SOCLLAPATA - LAYO

LONGITUD : 19.620 km.

CODIGO DE RUTA : CU -1710

UBICACION POLITICA:

Distritos : Langui y Layo.

Provincia : Canas.

Region : Cusco.

UBICACION GEOGRAFICA:

DESCRIPCIÓN	INICIO DE TRAMO	FIN DE TRAMO
DENOMINACIÓN:	EMP. PE-34 G	LAYO
PROGRESIVA:	00+000	19+620
COTA:	4006 msnm	3982 msnm
ZONA:	19 L	19 L
COORDENADAS: (UTM - WG84)	8404756.30 m S ; 251745.67 m E	8396855.67 m S ; 267323.87 m E

MUNICIPALIDAD PROVINCIAL DE CANAS
INSTITUTO VIAL PROVINCIAL CANAS
Ing. Leo Vladimir Condori Champi
D/Nº 1-45482964
GERENTE GENERAL - IVP

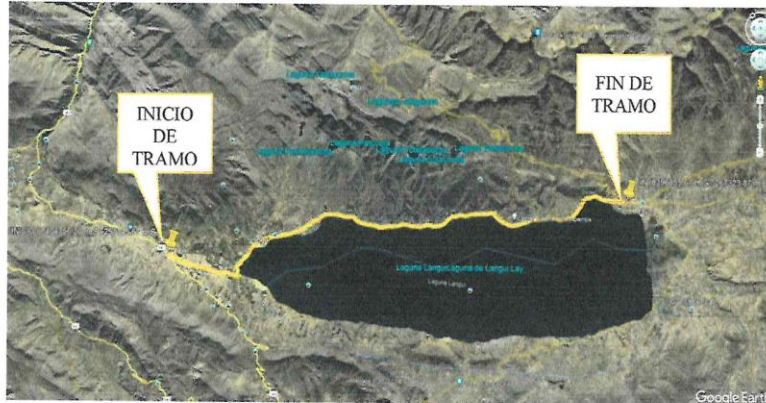

11. ACTIVIDADES Y PROCEDIMIENTOS:

Los términos utilizados en la gestión de mantenimiento de caminos:

11.1. MANTENIMIENTO DE CAMINOS:

Conjunto de actividades técnicas de naturaleza rutinaria, periódica o de emergencia, que se realizan para conservar los caminos y mantenerlos en estado óptimo de transitabilidad. Tiene como propósito inmediato brindar fluidez al tránsito vehicular en toda época del año, pero también en un sentido más amplio, busca preservarlas inversiones y generar una "cultura de Mantenimiento".

11.2. MANTENIMIENTO RUTINARIO:

Conjunto de actividades dirigidas a conservar la calzada, el sistema de drenaje, el control de la vegetación, señalización y medio ambiente de un camino, los trabajos se realizan durante todo el año, de acuerdo a la programación mensual elaborada en función a prioridades, estacionalidad y características del camino. El mantenimiento rutinario se caracteriza por el uso intensivo de mano de obra.

11.3. MANTENIMIENTO DE EMERGENCIAS O EXTRAORDINARIO:

Conjunto de actividades orientadas a recuperar la inmediata transitabilidad del camino, afectada por eventos severos y/o imprevisibles. Las actividades más frecuentes son: la remoción de derrumbes mayores, reconfiguración de la plataforma y construcción de obras de drenaje.

11.4. ACTIVIDADES VIALES A SER EJECUTADAS POR LA MICROEMPRESA:

Los alcances del servicio están establecidos en dieciséis (16) Actividades y dos (2) Sub actividades que realizan habitualmente en el Mantenimiento vial rutinario de los caminos vecinales, todas ellas se caracterizan por el uso intensivo de mano de obra y están dirigidas a conservar la vía, el sistema de drenaje, el control de la vegetación, la señalización y el medio ambiente, cuyas actividades se indican a continuación:





MUNICIPALIDAD PROVINCIAL DE CANAS - YANAoca
ADJUDICACION SIMPLIFICADA N° 09-2023-CS-MPC, PRIMERA CONVOCATORIA BASES
INTEGRADAS



MUNICIPALIDAD PROVINCIAL DE CANAS
INSTITUTO VIAL PROVINCIAL DE CANAS

"Año de la Unidad, Paz y el Desarrollo"



MR 100 CONSERVACION DE CALZADA

- MR 101 Limpieza de Calzada
- MR 102 Bacheo
- MR 103 Desquinche
- MR 104 Remoción de derrumbes.

Proveer una superficie de rodadura uniforme, libre de defectos que representen peligro para el usuario.
Corregir los defectos que con el transcurrir del tiempo contribuyan a crear problemas futuros para la vía.
Evaluación y monitoreo del comportamiento de la superficie de la vía mediante la verificación de los indicadores.

MR 200 LIMPIEZA DE OBRAS DE DRENAJE

- MR 201 Limpieza de Cunetas
- MR 202 Limpieza de Alcantarillas
- MR 203 Limpieza de Badén
- MR 204 Limpieza de Zanjas de Coronación
- MR 205 Limpieza de Pontones
- MR 206 Encauzamiento de pequeños cursos de agua.

Limpieza del Sistema de Drenaje superficial (cunetas, alcantarillas, zanjas de coronación, zanjas de drenaje, etc.) para asegurar su operatividad.
Reconocimiento y evaluación del funcionamiento de las estructuras y la influencia en ellas de las aguas superficiales.
Inspección periódica y sistemática de las estructuras, con el propósito de auscultar cualquier daño, evaluando su magnitud para proceder a su mantenimiento y reparación inmediata.

MR 300 Control de Vegetación

- MR 301 Roce Y Limpieza
- Corte y eliminación de maleza, hierbas, pequeños arbustos a ambos lados del camino,
- tal que permitan una visibilidad adecuada y brinde seguridad a los usuarios.

MR 400 Seguridad Vial

- MR 401 Conservación de Señales
- Consiste en la conservación y/o reposición de señales verticales, horizontales, barreras de seguridad, guardavías y otros dispositivos, de manera que cumplan con las funciones para lo que fueron diseñadas.

MR 500 Medio Ambiente

- MR 501 Reforestación

Supervisar las obras específicas de prevención y mitigación ambiental.



MUNICIPALIDAD PROVINCIAL DE CANAS
INSTITUTO VIAL PROVINCIAL CANAS
Ing. Leo Vladimir Condori Chaman
DNI 45462964
GERENTE GENERAL - IVP

8 de 40



MUNICIPALIDAD PROVINCIAL DE CANAS - YANA OCA
ADJUDICACION SIMPLIFICADA N° 09-2023-CS-MPC, PRIMERA CONVOCATORIA –BASES
INTEGRADAS



MUNICIPALIDAD PROVINCIAL DE CANAS
INSTITUTO VIAL PROVINCIAL DE CANAS
"Año de la Unidad, Paz y el Desarrollo"



Reforestación de zonas desforestadas dentro del área de influencia o derecho de vía. Desarrollo de actividades de comunicación y capacitación a los usuarios de la vía y a la población en general, orientadas a la conservación del medio ambiente, en beneficio del mantenimiento de la vía.

Mantenimiento y utilización adecuada de los DME (depósito de materiales excedentes) para el acondicionamiento de materiales provenientes de derrumbes, limpieza en general y otros.

MR 600 Vigilancia y Control Vial

MR 601 Vigilancia y Control.

Verificar permanentemente el estado del camino, detectando cualquier hecho que pueda afectar la transitabilidad.

MR 700 Actividades complementarias

MR 701 Reparación de muros secos

MR 702 Reparación de pontones.

Consiste en el reacomodo, recolocación y/o remplazo de las piedras que forman el muro seco de manera tal que conforme una estructura que resista los empujes laterales a los que estará sometido.

Sub Actividades

MR 102.01 Transporte de materiales de cantera

MR 102.02 Transporte de agua.

Verificar permanentemente el estado del camino detectando cualquier hecho que pueda afectar la transpirabilidad.

11.5. OTRAS ACTIVIDADES

CONTROL DEL TRÁFICO

El control del tráfico está referido al conteo de vehículos que debe realizar EL CONTRATISTA a cargo del mantenimiento durante una semana al mes.

La información solicitada debe servir para determinar el tráfico medio diario de vehículos ligeros, vehículos pesados, ómnibus, etc. en el camino.

Los informes técnicos mensuales de las actividades de mantenimiento deberán reportar esta información sobre el control del tráfico.

Para el cálculo del Índice Medio Diario (IMD), se realizará el conteo vehicular durante la 3ra. Semana de cada mes, para tener una serie histórica del tráfico bastante confiable, en una estación de MAYOR CONTROL o ESTACIÓN PRINCIPAL, que es un lugar donde se efectúa el control de tráfico durante el período en estudio, para ello se empleará la Fichas: Conteo de Tráfico (GEMA).

El conteo de tráfico será tomado durante 10 horas (de 07:00 - 12:00 y de 13:00 - 18:00), 7 días a la semana, iniciando el conteo iniciando el mes o culminando el mes, teniendo en cuenta que se registrarán todos los vehículos que pasen en los 2 sentidos del desplazamiento.

MUNICIPALIDAD PROVINCIAL DE CANAS
INSTITUTO VIAL PROVINCIAL CANAS
Ing. Leo Vladimir Conderi Champi
DNI 45452364
GERENTE GENERAL - IVP

9 de 40



MUNICIPALIDAD PROVINCIAL DE CANAS - YANAoca
ADJUDICACION SIMPLIFICADA N° 09-2023-CS-MPC, PRIMERA CONVOCATORIA BASES
INTEGRADAS



MUNICIPALIDAD PROVINCIAL DE CANAS
INSTITUTO VIAL PROVINCIAL DE CANAS
"Año de la Unidad, Paz y el Desarrollo"



Todo conteo vehicular tiene que ser para 8 tipos distintos de vehículos, puesto que los vehículos que transitan normalmente son hasta de 3 ejes, la toma de datos se hace para los distintos vehículos y estos pueden ser:

Transporte ligero : Autos, jeeps o camionetas pick up.
 Transporte público : Micro buses ("custer")
 : Camionetas rurales (combis)
 : Buses
 Transporte de carga : Camiones 2 ejes ("pequeños")
 : Camiones 3 ejes ("grandes")

IMD= (Transporte Ligero) x 1+ (Combis y/o Micros) x 1.5 + (buses) x 2 + (Camiones 2 ejes) x 2 + (Camiones de 3 ejes) x 2.5 + (Transporte muy ligero "moto lineal") x 0.30 + (transporte muy ligero "moto car") x 0.5 + (maquinaria pesada) x 2.5.

Para el cálculo del IMD para un día:

Finalmente, el valor del IMD de todos los formatos se suman y se dividen entre 7, y este resultado se coloca en el campo:

Volumen de tráfico del formato GEMA 4, se calcula mediante la siguiente expresión:

$$IMD_p = \frac{\sum_{i=1}^7 IMD_i}{7}$$

PRECIPITACIONES.

El registro de las precipitaciones deberá contener datos sobre:

- El número de días de lluvia de cada mes y su precipitación de cada día de lluvia, la unidad de precipitación esta expresada en mm.
- Para la obtención de datos se utilizará un balde cilíndrico de un (01) galón de pintura estándar.
- Las mediciones serán tomadas frecuentemente por el jefe de Mantenimiento, la información obtenida será reportada en los informes técnicos mensuales.
- Los informes técnicos mensuales de las actividades de mantenimiento deberán reportar información sobre las precipitaciones producidas en la zona correspondiente al trabajo de mantenimiento, para lo cual se empleará la Ficha N° 2: Conteo de Precipitación Pluvial (mm).

11.6. RENDIMIENTOS:

El rendimiento diario es la producción promedio que alcanza un grupo de trabajadores en la ejecución de una determinada actividad, de acuerdo al Manual de Mantenimientos Rutinarios y normativa de GESTIÓN DE MANTENIMIENTO GEMA.





MUNICIPALIDAD PROVINCIAL DE CANAS - YANA OCA
ADJUDICACION SIMPLIFICADA N° 09-2023-CS-MPC, PRIMERA CONVOCATORIA –BASES
INTEGRADAS



MUNICIPALIDAD PROVINCIAL DE CANAS
INSTITUTO VIAL PROVINCIAL DE CANAS
"Año de la Unidad, Paz y el Desarrollo"



11.7. PRIORIZACIÓN DE ACTIVIDADES

Es un esquema sencillo y de fácil aplicación para guiar las decisiones de la microempresa en cuanto a la prioridad de los trabajos de mantenimiento Rutinario es la siguiente:

Primera Prioridad: Seguridad de Viaje

Un servicio eficiente de mantenimiento debe garantizar, de un lado, la integridad física de las personas que utilizan el camino y de otro, ofrecer seguridad al tránsito vehicular; en ese sentido, las actividades que deben ejecutarse prioritariamente son aquellas que tienen relación directa con la circulación de los vehículos y con la estabilidad de la plataforma, tales como: Limpieza de Plataforma, bacheo, remoción de derrumbes, limpieza de cunetas, reparación de pontones y muros secos, roce y limpieza.

Segunda Prioridad: Conservación de las obras de drenaje

Las obras de drenaje permiten el paso de los vehículos a través de las quebradas, acequias, riachuelos, etc. Normalmente, la circulación en estos lugares se realiza con algunas restricciones de velocidad, ya sea por las características de la estructura (ancho limitado, tipo de tablero, desniveles notorios en el caso de los badenes, etc.) o por la configuración de terreno. En ese sentido, podemos considerar que el riesgo es menor, por lo que actividades como limpieza de Alcantarilla, Badén, zanjas de coronación, pontones, Encauzamiento de pequeños cursos de agua y desbroce de maleza deben considerarse como de segunda prioridad.

Tercera Prioridad: Otras actividades con prioridad media o baja

La tercera prioridad, será para aquellas actividades complementarias que no interfieran directamente con la fluidez de la circulación vehicular, tales como: Desquinche, Conservación de señales, Reforestación, Vigilancia y control.

Cuadro N° 01: cuadro de prioridades

Código	Actividad	Época de lluvia (Dic./Ene./Feb./Mar)	Después de lluvias (Abr./May.)	Época seca (Jun./Jul./Ago./Sept.)	Antes de lluvias (Oct./Nov.)
MR-101	Limpieza de calzada	1ª Prioridad	1ª Prioridad	1ª Prioridad	1ª Prioridad
MR-102	Bacheo	2da Prioridad	1ª Prioridad	1ª Prioridad	1ª Prioridad
MR-103	Desquinche			3ª Prioridad	
MR-104	Remoción de derrumbes	1ª Prioridad			
MR-201	Limpieza de cunetas	1ª Prioridad	1ª Prioridad	2da Prioridad	3ª Prioridad
MR-202	Limpieza de alcantarillas	2da Prioridad			1ª Prioridad
MR-203	Limpieza de badén	1ª Prioridad			
MR-204	Limp. zanjas de coronación				1ª Prioridad
MR-205	Limpieza de pontones		1ª Prioridad		

MUNICIPALIDAD PROVINCIAL DE CANAS
INSTITUTO VIAL PROVINCIAL CANAS
Ing. Lee Vladimir Conderi Champi
DNI 45462964
PRESIDENTE GERENTE IVP

11 de 40



MUNICIPALIDAD PROVINCIAL DE CANAS - YANA OCA
ADJUDICACION SIMPLIFICADA N° 09-2023-CS-MPC, PRIMERA CONVOCATORIA BASES
INTEGRADAS



MUNICIPALIDAD PROVINCIAL DE CANAS
INSTITUTO VIAL PROVINCIAL DE CANAS
"Año de la Unidad, Paz y el Desarrollo"



MR-206	Encauz. peq. cursos de agua			3 ^{ra} Prioridad	2 ^{da} Prioridad
MR-301	Roce y limpieza ⁽¹⁾	2 ^{da} Prioridad	2 ^{da} Prioridad	2 ^{da} Prioridad	2 ^{da} Prioridad
MR-401	Conservación de señales		3 ^{ra} Prioridad		3 ^{ra} Prioridad
MR-501	Reforestación				3 ^{ra} Prioridad
MR-601	Vigilancia y control	3 ^{ra} Prioridad	3 ^{ra} Prioridad	3 ^{ra} Prioridad	3 ^{ra} Prioridad
MR-701	Reparación de muros secos			1 ^{ra} Prioridad	
MR-702	Reparación de pontones		1 ^{ra} Prioridad		
MR-102.01	Transp. mat. de cantera	2 ^{da} Prioridad	1 ^{ra} Prioridad	1 ^{ra} Prioridad	1 ^{ra} Prioridad

12. PLAN DE TRABAJO:

12.1. PROGRAMACIÓN MENSUAL DE LA ASOCIACIÓN DEL MES:

La Microempresa deberá presentar a inicio de cada mes su programación mensual de actividades a realizar en el mes correspondiente, acorde al Formato N°3 según GEMA.

Los trabajos de mantenimiento rutinario de los caminos vecinales deben de ejecutarse sobre la base de una programación anual, por estación que luego en coordinación con el IVP debe de supervisarse durante todo el mes previa programación.

El objetivo de la programación es obtener un balance razonable de las cargas de trabajo de las diversas actividades del mantenimiento rutinario a lo largo del año. Los elementos a considerar para elaborar la programación son el inventario vial, estacionalidad y prioridad de actividades.

La programación se presentará en forma gráfica y con una sustentación de las razones de la misma por la cual se presentará una declaración jurada simple de tener conocimiento sobre programación de mantenimiento rutinario que debe estar dentro de la oferta.

12.2. CAPACITACIÓN DEL PERSONAL EN MANTENIMIENTOS RUTINARIOS:

El contratista deberá presentar cronograma y temario de capacitación máximo hasta los tres (03) días hábiles después de la firma del contrato en la Oficina Instituto Vial Provincial de la Municipalidad Provincial de Canas.

La capacitación se realizará una (01) veces mínimo al inicio de cada mes. La capacitación de los trabajadores será realizada por un profesional técnico en ingeniería, en los temas de mantenimiento vial Rutinario.

12.3. INVENTARIO VIAL:

Uno de los insumos más importantes para la programación anual de actividades es el inventario vial del camino; el documento debe registrar ordenada y



12 de 40



MUNICIPALIDAD PROVINCIAL DE CANAS - YANA OCA
ADJUDICACION SIMPLIFICADA N° 09-2023-CS-MPC, PRIMERA CONVOCATORIA –BASES
INTEGRADAS



MUNICIPALIDAD PROVINCIAL DE CANAS
INSTITUTO VIAL PROVINCIAL DE CANAS
"Año de la Unidad, Paz y el Desarrollo"



sistemáticamente las características de los diversos componentes del camino, especificando su ubicación, características físicas y estado de conservación.

La microempresa deberá realizar el inventario vial, apoyado en el plano clave del camino, y en forma coordinada con el [Instituto Vial Provincial Canas](#). Se consignará la siguiente información mínima: datos generales (nombre del camino, longitud, nombre de la microempresa que atiende el camino, ubicación, ancho de la calzada, estado de la superficie de rodadura, categoría del camino y vías conectoras, datos técnicos (ubicación, descripción, dimensiones, acceso, características y evaluación de los principales componentes del camino).

El inventario vial permitirá ajustar las cargas de trabajo y la programación de algunas actividades como la limpieza y/o reparación de obras de arte, el roce y limpieza de vegetación, etc.

El informe de inventario de condición vial será adjuntado a la última valorización del servicio para su conformidad y recepción de servicio considerando los siguientes:

ANEXO - FICHAS-INVENTARIO DE CONDICION VIAL

Para el Inventario de Condición Vial se utilizarán las siguientes fichas:

- 1.A. Ficha técnica del camino vecinal
- 1.B. Ficha del Itinerario del camino vecinal
- 1.C. Ficha técnica de Puentes
- 1.D. Ficha técnica de daños en camino vecinal
- 1.E. Ficha técnica de Calificación para cada tipo de deterioro o falla de la capa de rodadura por secciones de 500m de carreteras afirmadas o no pavimentadas (Tabla 4-4 del Manual de Mantenimiento y Conservación Vial)
- 1.F. Ficha de ubicación y Localización
- 1.G. Ficha panel fotográfico del camino vecinal

Adicionalmente, el Instructivo de GESTION DEL MANTENIMIENTO RUTINARIO, podrá establecer las Fichas Técnicas que estime necesarias para la realización del Inventario de condición del Camino Vecinal o Rural.

12.4. NORMAS TÉCNICAS:

- R.D. N° 08-2014-MTC/14 INCORPORACION PARTE IV; R.D. N° 05-2016-MTC/14- MANUAL DE CARETERAS MANTENIMIENTO O CONSERVACION VIAL.
- NORMAS RELACIONADOS CON EL MANTENIMIENTO DE CAMINOS: Establece un conjunto de indicadores de mantenimiento rutinario, según la prioridad de cada actividad, que permitirán evaluar la calidad del trabajo y la eficacia del desempeño de las microempresas, considerando tolerancias y tiempos de respuesta por cada actividad.

13. SEGUROS Y/O GARANTIAS:

Para ejecutar el SERVICIO DE **"MANTENIMIENTO RUTINARIO DEL CAMINO VECINAL NO PAVIMENTADO, TRAMO:EMP. PE-34 C/ LANGUI - SOCLLAPATA -**



13 de 40



MUNICIPALIDAD PROVINCIAL DE CANAS

INSTITUTO VIAL PROVINCIAL DE CANAS

"Año de la Unidad, Paz y el Desarrollo"



LAYO. DISTRITOS DE LANGUI Y LAYO - CANAS - CUSCO, el contratista deberá de presentar el seguro complementario de trabajo de riesgo (SCTR) del personal obrero que laborará, lo cual, se verificará al inicio de la ejecución del servicio.

14. INSPECCIÓN E INFORMES.

14.1. INSPECCIÓN:

La inspección en Campo se hará inopinadamente, por el instituto vial provincial de Canas a cargo del Jefe de operaciones o el que haga sus veces, la cual el contratista deberá tener los siguientes documentos, herramientas e implementos de seguridad al momento de la inspección:

- Cuaderno de mantenimiento.
- Programa de actividades del mes.
- Conteo vehicular.
- Hoja de precipitaciones.
- Tareo y asistencia del personal de mantenimiento.
- Herramientas de acuerdo a la actividad que en ese momento se esté efectuando.
- Personal debidamente uniformado de acuerdo a propuesta para la actividad que se requiera.
- Señales de seguridad (Conos y señales preventivas).
- Botiquín de primero auxilios.

Nota: verificar las cantidades y especificaciones técnicas de herramientas, materiales y equipos en el ítem 15.3.1, 15.3.2, 15.3.3 15.3.4

14.2. INFORMES:

EL CONTRATISTA DEL MANTENIMIENTO deberá entregar el informe técnico mensual (**anexo N° 01**), donde contendrá todas las actividades programadas por el **Instituto Vial Provincial – Canas**. Así mismo, el informe contendrá aquellas actividades no programadas y que son resultado de las necesidades de atención del camino vecinal.

De similar modo, el contratista que asuma la responsabilidad del mantenimiento del camino estará obligado a informar sobre los desastres naturales o desastres producidos por los vehículos y que directa o indirectamente afecten el estado del camino vecinal.

En la oportunidad que corresponda el informe técnico contendrá el reporte de las acciones de capacitación realizadas por jefe de mantenimiento, como responsable técnico del seguimiento del mantenimiento. Este documento deberá ser suscrito por la persona que ha tenido a cargo las acciones desarrolladas.

Las acciones de capacitación son aquellas que permiten mejorar las competencias de los trabajadores en las labores de mantenimiento.

El contratista deberá presentar un informe mensual de manera obligatoria, el mismo que contendrá lo detallado en el **ANEXO N° 01**; el cual será presentado a la entidad hasta el tercer día del mes siguiente.

MUNICIPALIDAD PROVINCIAL DE CANAS
INSTITUTO VIAL PROVINCIAL CANAS

Ing. Leopoldo Condori Champi
DNI: 45452964
GERENTE GENERAL - IVP



MUNICIPALIDAD PROVINCIAL DE CANAS
INSTITUTO VIAL PROVINCIAL DE CANAS

"Año de la Unidad, Paz y el Desarrollo"



REVISION DE INFORMES:

El Instituto Vial Provincial – (IVP) revisa los informes a través del jefe de Operaciones, los informes serán revisados cada mes en una fecha indicada por el Instituto Vial Provincial, debiendo contener la documentación completa ordenada de acuerdo al anexo n°01 y sin borrones, documentos que sean legibles, siendo requisito necesario con el visto bueno del jefe de Operaciones, correspondiente para tramitar la cancelación de la valorización correspondiente.

14.3. CONFORMIDAD DE LA PRESTACIÓN DEL SERVICIO

La conformidad será otorgada por el responsable del área usuaria, quien verifica, dependiendo de la naturaleza de la prestación, la calidad, cantidad y cumplimiento de las condiciones contractuales, debiendo realizar las pruebas que fueran necesarias, de acuerdo a lo indicado en el Art. 168 del Reglamento de la Ley de Contrataciones del Estado.

Previo a la conformidad del servicio, el Inspector o Jefe de operaciones del IVP como área usuaria, verificará la calidad y el cumplimiento de las condiciones establecidas en los Términos de Referencia, debiendo precisar en la misma, la aplicación de penalidades que correspondan si fuera el caso.

De existir observaciones en la recepción del servicio, estas serán consignadas en Acta, indicando claramente el sentido de las mismas; debiendo el Proveedor de Servicios realizar la absolución de las observaciones en un plazo no menor a dos (2) ni mayor a ocho (8) días calendario.

Asimismo, el procedimiento se regula por lo indicado en el Art. 168 del Reglamento de la Ley de Contrataciones del Estado.

15. REQUISITOS Y RECURSOS DEL PROVEEDOR

15.1. DE LA HABILITACIÓN DEL PROVEEDOR

El contratista debe de cumplir los siguientes requisitos:

Requisitos:

- Persona Natural o Jurídica.
- Debe de tener RUC Activo y habilitado.
- Debe de estar en el Registro Nacional de Proveedores - RNP SERVICIO VIGENTE.
- Debe de tener la vigencia de poder.
- El postor no deberá mantener sanción vigente aplicada por el OSCE, ni estar impedido, temporalmente o permanentemente para contratar con el estado.
- El postor debe contar con inscripción vigente en el Registro Nacional de Proveedores, en el rubro del servicio.
- No encontrarse inhabilitado administrativamente ni judicialmente para contratar con el estado.





MUNICIPALIDAD PROVINCIAL DE CANAS - YANAoca
ADJUDICACION SIMPLIFICADA N° 09-2023-CS-MPC, PRIMERA CONVOCATORIA BASES
INTEGRADAS



MUNICIPALIDAD PROVINCIAL DE CANAS
INSTITUTO VIAL PROVINCIAL DE CANAS

"Año de la Unidad, Paz y el Desarrollo"



- No tener impedimento para ser postor o contratista, según las causales contempladas en el artículo 11 de la ley de contrataciones del estado.
- No tener adeudo de documentos a la Oficina del Instituto Vial Provincial de Canas de los años 2019 al 2022, en caso haya prestado servicios en los periodos antes mencionados, el mismo que será expedido por el Gerente General actual del IVP Canas.
- No tener vinculo de parentesco de consanguinidad, afinidad, matrimonio o unión de hecho, con el personal obrero a contratar.
- Debe de presentar una estructura de costos, como requisito para la suscripción del contrato, detallando mínimamente lo siguiente:

DESCRIPCION	PRECIO UNITARIO	CANTIDAD	PARCIAL (S/.)	TOTAL (S/.)
Recursos de operación (mano de obra)				
Contador.				
Jefe de Mantenimiento.				
Trabajadores.				
Renovación de vigencia de poder.				
Presentación de Informes mensuales				
Presentación de Informe de liquidación técnica y financiera				
Papel, fotografías, etc.				
HERRAMIENTAS Y MATERIALES				
EPPs				
Herramientas				
Alquiler de volquete				
Alquiler de compactador				
Material Granular (Lastre).				
Otros que considere el contratista.				
Costo Parcial				
Utilidad				
Sub Total				
IGV				
Total Presupuesto				

IMPORTANTE

- para el caso que haya prestado servicios en los periodos de los años 2019 al 2022, se acreditará presentando una constancia de no adeudo a la oficina del IVP- Canas, el mismo que será expedido por el Gerente General actual del IVP Canas.



MUNICIPALIDAD PROVINCIAL DE CANAS
INSTITUTO VIAL PROVINCIAL CANAS

Ing. Leo Viqueir Condori Champi
DNI 45452964
GERENTE GENERAL IVP

16 de 40



MUNICIPALIDAD PROVINCIAL DE CANAS - YANA OCA
ADJUDICACION SIMPLIFICADA N° 09-2023-CS-MPC, PRIMERA CONVOCATORIA –BASES INTEGRADAS



MUNICIPALIDAD PROVINCIAL DE CANAS
INSTITUTO VIAL PROVINCIAL DE CANAS
"Año de la Unidad, Paz y el Desarrollo"



15.2. DEL PERSONAL PROPUESTO

Requisitos:

DESCRIPCION	CANTIDAD/PERSONAS
JEFE DE MANTENIMIENTO	01
PEONES	05
TOTAL	06

- Se presentará una relación del personal de campo mínimo Propuesto, para la atención y ejecución del Mantenimiento Vial Rutinario del camino vecinal, el cual está en función a la longitud de la vía, tipología y nivel de servicio, que para el presente servicio de mantenimiento rutinario se considera como mínimo 06 personas (incluye el jefe de Mantenimiento y peones).
- El personal mínimo Propuesto, tendrá que tener residencia aledaña al tramo de ejecución de mantenimiento rutinario para garantizar los objetivos del servicio.
- Incorporar personal de campo femenino mínimo el 20% del total de trabajadores.
- No se exigirá experiencia previa del personal de campo.
- Durante el periodo de la ejecución del mantenimiento rutinario, el personal propuesto, tendrá que rotar en periodos de rotación que serán de acuerdo a la coordinación con el IVP – CANAS.

Acreditación:

Se acreditará con una copia simple del DNI , como requisito para la suscripción del contrato.

15.2.1. DEL PERSONAL CLAVE:

FUNCIONES DEL JEFE DE MANTENIMIENTO

Para alcanzar las distintas prestaciones establecidas en los presentes Términos de Referencia y de los aportes del contratista, es responsable técnico y administrativo del servicio la ejecución del contrato.

Por lo tanto, de manera referencial, competen al jefe de mantenimiento del servicio, como mínimo, las siguientes funciones:

- a) Permanecer durante la jornada laboral sobre la ejecución del servicio, materia del presente contrato, en coordinación con el Inspector y Área Usuaria.
- b) Velar por la seguridad, transitabilidad y confort permanente de la vía.
- c) Atender los requerimientos de información o gestiones especiales relativas al servicio.

MUNICIPALIDAD PROVINCIAL DE CANAS
INSTITUTO VIAL PROVINCIAL CANAS
Ing. Leo Vladimir Condori Champi
DNI 45452964
GERENTE GENERAL-IVP

17 de 40



MUNICIPALIDAD PROVINCIAL DE CANAS - YANAoca
ADJUDICACION SIMPLIFICADA N° 09-2023-CS-MPC, PRIMERA CONVOCATORIA BASES
INTEGRADAS



MUNICIPALIDAD PROVINCIAL DE CANAS

INSTITUTO VIAL PROVINCIAL DE CANAS

"Año de la Unidad, Paz y el Desarrollo"



- d) Informar a la Inspección sobre cualquier hecho u ocurrencia sucedida en la vía o su área de influencia, como: emergencias, siniestros y cualquier otro que a su criterio sea relevante para el servicio.
- e) Realizar las Capacitaciones Programadas al personal de campo.
- f) Realizar el conteo de tráfico y registro de precipitación a través de las Fichas N° 01 y 02 del GEMA
- g) Participar en la entrega del terreno y en la recepción y conformidad del servicio.
- h) Identificación de actividades para el personal.
- i) Realizar la programación de actividades según formato GEMA.
- j) Llenar las fichas y formatos del sistema de mantenimiento GEMA.
- k) Llenar el cuaderno de mantenimiento.
- l) Priorización de Actividades de Mantenimiento según época del año.
- m) Llenado de informe mensual del avance físico del mantenimiento.
- n) Otras actividades que requiera la Entidad y guarden relación con la ejecución contractual.

La sustitución del jefe de mantenimiento vial solo procederá, previa autorización escrita del funcionario de la Entidad que cuente con facultades suficientes para ello, dentro de los ocho (8) días hábiles siguientes de presentada la solicitud a la Entidad. Transcurrido dicho plazo sin que la Entidad emita pronunciamiento se considerará aprobada la solicitud. El reemplazante deberá reunir calificaciones similares o superiores a las del profesional remplazado.

15.2.1.1. CAPACITACIÓN DEL PERSONAL CLAVE (REQUISITO DE CALIFICACION):

Requisitos:

UNO (01) JEFE DE MANTENIMIENTO

Deberá contar con Capacitación en temas Servicio de mantenimiento rutinario de caminos vecinales pavimentados y/o no pavimentados, Servicios de Mantenimiento Rutinario de Carreteras departamentales y/o nacionales pavimentados y/o no pavimentados, y/o servicio de mantenimiento rutinario de la red vial nacional y/o departamental de carreteras pavimentadas y/o no pavimentadas y/o obras viales, como mínimo ocho (08) horas lectivas.

Acreditación:

Se acreditará con copia simple de constancias y/o certificados y/o cualquier otra documentación que, de manera fehaciente demuestre la capacitación del personal propuesto.

MUNICIPALIDAD PROVINCIAL DE CANAS
INSTITUTO VIAL PROVINCIAL CANAS
Ing. Leo Vladimir Condori Champi
DNI: 45452964
GERENTE GENERAL - IVP



MUNICIPALIDAD PROVINCIAL DE CANAS - YANA OCA
ADJUDICACION SIMPLIFICADA N° 09-2023-CS-MPC, PRIMERA CONVOCATORIA –BASES
INTEGRADAS



MUNICIPALIDAD PROVINCIAL DE CANAS
INSTITUTO VIAL PROVINCIAL DE CANAS
"Año de la Unidad, Paz y el Desarrollo"



15.2.1.2. EXPERIENCIA DEL PERSONAL CLAVE:

Requisitos:

UNO (01) JEFE DE MANTENIMIENTO

Debera ser personas con experiencia mínima de doce (12) meses como operario y/o oficial y/o jefe de mantenimiento en mantenimientos rutinarios de caminos vecinales pavimentados y/o no pavimentados, Servicios de Mantenimiento Rutinario de Carreteras departamentales y/o nacionales pavimentados y/o no pavimentados, y/o servicio de mantenimiento rutinario de la red vial nacional y/o departamental de carreteras pavimentadas y/o no pavimentadas y/o obras viales.

Acreditación:

La experiencia del personal clave se acreditará con cualquiera de los siguientes documentos: (i) copia simple de contratos y su respectiva conformidad o (ii) constancias o (iii) certificados o (iv) cualquier otra documentación que, de manera fehaciente demuestre la experiencia del personal propuesto.

15.3. DEL EQUIPAMIENTO ESTRATEGICO MINIMO:

Para la presentación del servicio de Mantenimiento rutinario el contratista deberá contar como mínimo con herramientas, materiales, equipo de protección personal (Según Normas Técnicas Peruanas) y equipos para ejecutar adecuadamente y de acuerdo a la cantidad del personal solicitados para este tramo, la empresa contratista presentará la propuesta de oferta el equipamiento mínimo requerido en condiciones óptimas y/o nuevas para garantizar los objetivos de la convocatoria.

15.3.1. EQUIPOS LIVIANOS – EQUIPAMIENTO ESTRATEGICO (REQUISITO DE CALIFICACIÓN):

Requisitos:

Los equipos livianos, que son utilizadas para los trabajos de mantenimiento rutinario, son de requerimiento mínimo de los siguientes:

EQUIPO	CARACTERISTICAS	CANT	OBSERVACION	Usos al mes
VOLQUETE O CAMION	De capacidad de carga útil mayor a 3 Toneladas, año de fabricación mínimo del 2000, con SOAT y revisión técnica vigente.	01	Acreditar con copia tarjeta de propiedad, copia de SOAT Vigente, Certificado de Revisión técnica vigente.	Mínimo 01 vez al mes
PLANCHA COMPACTA DORA	Antigüedad no mayor a 10 años	01	Acreditar con Copia de documentos que sustenten la propiedad, la posesión, el compromiso de compra	Mínimo 03 veces al mes (01 vez por semana)

MUNICIPALIDAD PROVINCIAL DE CANAS
INSTITUTO VIAL PROVINCIAL CANAS
Ing. Leo Vladimir Condori Champi
DNI: 75452964
GERENTE GENERAL IVP

19 de 40



MUNICIPALIDAD PROVINCIAL DE CANAS - YANA OCA
ADJUDICACION SIMPLIFICADA N° 09-2023-CS-MPC, PRIMERA CONVOCATORIA BASES
INTEGRADAS



MUNICIPALIDAD PROVINCIAL DE CANAS
INSTITUTO VIAL PROVINCIAL DE CANAS
"Año de la Unidad, Paz y el Desarrollo"

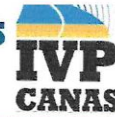

			venta o alquiler u otro documento que acredite la disponibilidad del equipamiento estratégico requerido.	
--	--	--	--	--

Acreditación:

Copia de documentos que sustenten la propiedad, la posesión, el compromiso de compra venta o alquiler u otro documento que acredite la disponibilidad del equipamiento estratégico requerido.

IMPORTANTE

- En el caso de camión o volquete, la tarjeta de propiedad, copia de SOAT Vigente, Certificado de Revisión técnica vigente, son unos requisitos para la suscripción de contrato.

15.3.2. EQUIPO DE PROTECCIÓN PERSONAL Y SEGURIDAD

Requisitos:

Los equipos de protección personal (EPP) que son utilizadas para los trabajos de mantenimiento rutinario deben ser nuevas y en buenas condiciones y ser sustituidas cuando estén desgastadas, son de requerimiento mínimo de los siguientes:

DESCRIPCIÓN	UNIDAD	CANTIDAD
Mamelucos color Naranja con logo del IVP - Canas con Cintas reflectivas de seguridad.	Und.	08
Cascos de seguridad.	Und.	08
Guantes de seguridad.	Par.	08
Botas o calzados de seguridad.	Par.	08
Cortavientos para casco	Und.	08
Lentes de seguridad	Und.	08
Ponchos para lluvia.	Und.	08
Botiquín de primeros auxilios (alcohol, venda, curitas, etc.)	Und.	02
Señales preventivas verticales (hombres trabajando)	Und.	04
Conos de Seguridad de 70 cm de altura	Und.	04

Acreditación:

Copia de documentos que sustenten la propiedad, la posesión, el compromiso de compra venta o alquiler u otro documento que acredite la disponibilidad del equipamiento estratégico requerido.



20 de 40



MUNICIPALIDAD PROVINCIAL DE CANAS - YANA OCA
ADJUDICACION SIMPLIFICADA N° 09-2023-CS-MPC, PRIMERA CONVOCATORIA –BASES
INTEGRADAS



MUNICIPALIDAD PROVINCIAL DE CANAS
INSTITUTO VIAL PROVINCIAL DE CANAS
"Año de la Unidad, Paz y el Desarrollo"



IMPORTANTE

- los equipos de protección personal y seguridad, se verificará para el inicio de la ejecución del servicio.

15.3.3. HERRAMIENTAS:

Requisitos:

Las herramientas que son utilizadas para los trabajos de mantenimiento rutinario, son básicamente manuales. Las herramientas deben ser nuevas y en buenas condiciones y ser sustituidas cuando estén desgastadas. El número y tipo de herramientas depende de la longitud de camino que será atendido y del número de personas que forman las cuadrillas, así como del programa de mantenimiento que se establezca, por lo cual, el requerimiento mínimo de herramientas para la el servicio de mantenimiento rutinario son las siguientes:

DESCRIPCIÓN	UNIDAD	CANTIDAD
PICO	Und.	08
PALA	Und.	08
CARRETILLA (TIPO BUGUIE)	Und.	04
BARRETA	Und.	02
RASTRILLO	Und.	04
ESCOBAS	Und.	04
COMBA	Und.	01
CINCELES	Und.	02
BROCHA de 3"	Und.	02
CINTA METRICA DE 50M	Und.	01
CINTA METRICA DE 5M	Und.	02
BALDE DE PLASTICO DE 20L	Und.	02
SEGADERA	Und.	03
APISONADOR MANUAL	Und.	03
ZARANDA (DE 1M X 1.20 malla metalica de 11/2")	Und.	01

Acreditación:

Copia de documentos que sustenten la propiedad, la posesión, el compromiso de compra venta o alquiler u otro documento que acredite la disponibilidad del equipamiento estratégico requerido.

IMPORTANTE

- Las herramientas que serán utilizadas en el servicio de mantenimiento rutinario, se verificarán para el inicio de la ejecución del servicio.

MUNICIPALIDAD PROVINCIAL DE CANAS
INSTITUTO VIAL PROVINCIAL CANAS
Ing. Leo Vladimir Condori-Champi
CNI 46452984
ABONTO GENERAL - IVP

21 de 40



MUNICIPALIDAD PROVINCIAL DE CANAS - YANA OCA
ADJUDICACION SIMPLIFICADA N° 09-2023-CS-MPC, PRIMERA CONVOCATORIA BASES
INTEGRADAS



MUNICIPALIDAD PROVINCIAL DE CANAS

INSTITUTO VIAL PROVINCIAL DE CANAS

"Año de la Unidad, Paz y el Desarrollo"



15.3.4. MATERIALES:

Requisitos:

Los materiales que son utilizadas para los trabajos de mantenimiento rutinario, son de requerimiento minimo de los siguientes:

MATERIAL	ESPECIFICACION TECNICA	CANT. (MES)	OBSERVACION
Material seleccionado de cantera (material lastre) (*)	El material para bacheo deberá cumplir con los requisitos establecidos en la sección 301 de Carreteras: Especificaciones Técnicas Generales para Construcción, vigente.	30 m3	El postor deberá presentar una declaración jurada de que utilizará material de la cantera propuesta para el servicio.
Pintura	Color amarillo de tráfico, blanco y negro, calidad esmalte sintético.	02 Gln	La pintura se utilizará para el Repintado permanente de las señales de tránsito, obras de arte e hitos kilométricos.
Disolvente de pintura	Thiñer acrílico	01 Gln	Se utilizará para el Repintado permanente de las señales de tránsito, obras de arte e hitos kilométricos.
Lija	Lija para acero	01 und	Se utilizará para el Repintado permanente de las señales de tránsito, obras de arte e hitos kilométricos.

Acreditación:

Copia de documentos que sustenten la propiedad, la posesión, el compromiso de compra venta o alquiler u otro documento que acredite la disponibilidad del equipamiento estratégico requerido.

IMPORTANTE

- Las herramientas que serán utilizadas en el servicio de mantenimiento rutinario, se verificarán para el inicio de la ejecución del servicio.

(*) MATERIAL SELECCIONADO DE CANTERA (MATERIAL LASTRE)

- El material principal a ser empleado en el mantenimiento es el afirmado, ripio o lastre, que está conformado por gravas, arenas y suelos finos y sirve como superficie de rodadura. Se emplea para reemplazar el material desgastado en la plataforma, tapar los baches, mejorar bermas y, en



22 de 40



MUNICIPALIDAD PROVINCIAL DE CANAS - YANA OCA
ADJUDICACION SIMPLIFICADA N° 09-2023-CS-MPC, PRIMERA CONVOCATORIA –BASES
INTEGRADAS



MUNICIPALIDAD PROVINCIAL DE CANAS
INSTITUTO VIAL PROVINCIAL DE CANAS
"Año de la Unidad, Paz y el Desarrollo"



- general, para toda actividad en la plataforma, acreditar el uso de material de cantera mediante una declaración jurada simple del uso de cantera.
- Es necesario ubicar las canteras que nos proporcionarán el material para afirmado, el cual debe cumplir con los siguientes requisitos:
 - Estar compuesto por partículas de diferente tamaño (grandes, medianas y finas) en igual proporción.
 - De preferencia contener partículas angulosas y resistentes.
 - No tener mucha cantidad de partículas finas.
 - La determinación exacta del material debe ser a través de ensayos de laboratorio; sin embargo, para una evaluación preliminar en el campo, se puede proceder de la siguiente manera:
 - Tomar una muestra representativa de la cantera (después de haber retirado el material de cobertura).
 - Separar la fracción de material grueso (tamaños mayores a 2 mm) y establecer visualmente si la parte gruesa representa más del 50% del total. En caso de ser así, el material es adecuado y se sigue con el análisis.
 - Luego, debe verificarse que la parte fina esté compuesta de arenas, limos y arcillas con mediana plasticidad. Los materiales compuestos solamente por arenas limpias no son adecuados.
 - En el próximo paso se determina cual es la cantidad de finos pasantes de la malla N° 200 (0.074), que se recomienda un mínimo 12%.
 - Una descripción más detallada del proceso, se encuentra en el documento "Revestimiento y mantenimiento de caminos con uso intensivo de mano de obra (ROMAR)".
 - El material lastre tiene que considerarse como la cantidad necesaria para realizar los trabajos de bacheo, ahuellamientos, etc.

16. EXPERIENCIA DEL POSTOR (REQUISITOS DE CALIFICACIÓN):

16.1. CAPACIDAD EN EXPERIENCIA DEL POSTOR EN LA ESPECIALIDAD

Requisitos:

El postor debe acreditar un monto facturado acumulado equivalente a **S/. 230,732.00 (Doscientos treinta mil setecientos treinta y dos con 00/100 soles)**, por la contratación de servicios iguales o similares al objeto de la convocatoria, durante los ocho (8) años anteriores a la fecha de la presentación de ofertas que se computarán desde la fecha de la conformidad o emisión del comprobante de pago, según corresponda.

En el caso de postores que declaren en el Anexo N° 1 de las bases de tener la condición de micro y pequeña empresa, se acredita una experiencia de **S/. 28,841.50 (Veintiocho mil ochocientos cuarenta y uno con 50/100 soles)**, por la venta de servicios iguales o similares al objeto de la convocatoria, durante los ocho (8) años anteriores a la fecha de la presentación de ofertas que se computarán desde la fecha de la conformidad o emisión del comprobante de pago, según corresponda. En el caso de consorcios, todos los integrantes deben contar con la condición de micro y pequeña empresa.



MUNICIPALIDAD PROVINCIAL DE CANAS
INSTITUTO VIAL PROVINCIAL DE CANAS
Ing. Leo Vladimir Condori Champi
DNI 45452984
GERENTE GENERAL - IVP

23 de 40



MUNICIPALIDAD PROVINCIAL DE CANAS - YANA OCA
ADJUDICACION SIMPLIFICADA N° 09-2023-CS-MPC, PRIMERA CONVOCATORIA BASES
INTEGRADAS



MUNICIPALIDAD PROVINCIAL DE CANAS
INSTITUTO VIAL PROVINCIAL DE CANAS

"Año de la Unidad, Paz y el Desarrollo"



Se consideran servicios similares a los siguientes: Servicio de mantenimiento rutinario de caminos vecinales pavimentados y/o no pavimentados, Servicios de Mantenimiento Rutinario de Carreteras departamentales y/o nacionales pavimentados y/o no pavimentados, y/o servicio de mantenimiento rutinario de la red vial nacional y/o departamental de carreteras pavimentadas y/o no pavimentadas y/o obras viales.

Acreditación:

La experiencia del postor en la especialidad se acreditará con copia simple de (i) contratos u órdenes de servicios, y su respectiva conformidad o constancia de prestación; o (ii) comprobantes de pago cuya cancelación se acredite documental y fehacientemente, con voucher de depósito, nota de abono, reporte de estado de cuenta, cualquier otro documento emitido por Entidad del sistema financiero que acredite el abono o mediante cancelación en el mismo comprobante de pago, correspondientes a un máximo de veinte (20) contrataciones.

En caso los postores presenten varios comprobantes de pago para acreditar una sola contratación, se debe acreditar que corresponden a dicha contratación; de lo contrario, se asumirá que los comprobantes acreditan contrataciones independientes, en cuyo caso solo se considerará, para la evaluación, las veinte (20) primeras contrataciones indicadas en el Anexo N° 8 referido a la Experiencia del Postor en la Especialidad

En el caso de servicios de ejecución periódica o continuada, solo se considera como experiencia la parte del contrato que haya sido ejecutada durante los ocho (8) años anteriores a la fecha de presentación de ofertas, debiendo adjuntarse copia de las conformidades correspondientes a tal parte o los respectivos comprobantes de pago cancelados.

En los casos que se acredite experiencia adquirida en consorcio, debe presentarse la promesa de consorcio o el contrato de consorcio del cual se desprenda fehacientemente el porcentaje de las obligaciones que se asumió en el contrato presentado; de lo contrario, no se computará la experiencia proveniente de dicho contrato.

Asimismo, cuando se presenten contratos derivados de procesos de selección convocados antes del 20.09.2012, la calificación se ceñirá al método descrito en la Directiva "Participación de Proveedores en Consorcio en las Contrataciones del Estado", debiendo presumirse que el porcentaje de las obligaciones equivale al porcentaje de participación de la promesa de consorcio o del contrato de consorcio. En caso que en dichos documentos no se consigne el porcentaje de participación se presumirá que las obligaciones se ejecutaron en partes iguales.

Si el titular de la experiencia no es el postor, consignar si dicha experiencia corresponde a la matriz en caso que el postor sea sucursal, o fue transmitida por reorganización societaria, debiendo acompañar la documentación sustentatoria correspondiente.

 **MUNICIPALIDAD PROVINCIAL DE CANAS**
INSTITUTO VIAL PROVINCIAL CANAS
Ing. Leo Vladimir Condori Champi
DNI 45452964
GERENTE GENERAL - IVP

24 de 40



MUNICIPALIDAD PROVINCIAL DE CANAS - YANA OCA
ADJUDICACION SIMPLIFICADA N° 09-2023-CS-MPC, PRIMERA CONVOCATORIA –BASES
INTEGRADAS



MUNICIPALIDAD PROVINCIAL DE CANAS

INSTITUTO VIAL PROVINCIAL DE CANAS

"Año de la Unidad, Paz y el Desarrollo"

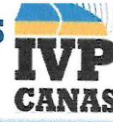

Si el postor acredita experiencia de otra persona jurídica como consecuencia de una reorganización societaria, debe presentar adicionalmente el Anexo N° 9.

Cuando en los contratos, órdenes de servicios o comprobantes de pago el monto facturado se encuentre expresado en moneda extranjera, debe indicarse el tipo de cambio venta publicado por la Superintendencia de Banca, Seguros y AFP correspondiente a la fecha de suscripción del contrato, de emisión de la orden de servicios o de cancelación del comprobante de pago, según corresponda.

Sin perjuicio de lo anterior, los postores deben llenar y presentar el Anexo N° 8 referido a la Experiencia del Postor en la Especialidad.

17. LUGAR Y PLAZO DE EJECUCIÓN DE PRESTACIÓN:

17.1. PLAZO:

El plazo para la ejecución del servicio es de **240 días calendarios**, La fecha de inicio del servicio se hará efectiva a partir de la entrega del terreno, para tal efecto previamente se habrá suscrito el contrato.

17.2. LUGAR:

El SERVICIO DE "**MANTENIMIENTO RUTINARIO DEL CAMINO VECINAL NO PAVIMENTADO, TRAMO:EMP. PE-34 G - LANGUI - SOCLAPATA - LAYO. DISTRITOS DE LANGUI Y LAYO - CANAS – CUSCO**", se ejecutará en los tramos antes mencionados en los **DISTRITOS DE LANGUI Y LAYO - CANAS - CUSCO**.

18. FORMA DE PAGO

El pago de dicho servicio se realizara en valorizaciones mensuales por mes de ejecución de acuerdo a la presentación de los informes de valorización mensual programada por el IVP - Canas, para la primera valorización del mes se hará efectiva al día siguiente de la entrega de terreno hasta el último día del mes, las valorizaciones siguientes serán del primer día de mes hasta el último día mes y la última valorización será del primer día de mes hasta la duración del servicio, ante la presentación formal, oportuna y sin observaciones del Informe Mensual, previa la conformidad del servicio por el jefe de Operaciones del IVP y Gerente del IVP-Canas.

Los pagos serán de acuerdo a la valorización mensual programada por el IVP - Canas, considerando que el plazo de ejecución es de **240 días calendarios**; además el contratista asumirá los gastos de IGV de acuerdo a ley.

19. MEDIDAS DE CONTROL DURANTE LA EJECUCIÓN CONTRACTUAL

El mantenimiento vial rutinario, estará sometido durante su ejecución a la permanente SUPERVISIÓN del personal designado como Inspector por el Gobierno Local o el Jefe de Operaciones y/o Monitor Vial, quien hará el seguimiento de las actividades realizadas por el contratista, con autoridad suficiente para suspender y rechazar los trabajos que a su juicio no satisfagan las normas de evaluación. Asimismo, revisará los informes

MUNICIPALIDAD PROVINCIAL DE CANAS
INSTITUTO VIAL PROVINCIAL CANAS

Ing. Leo Vladimir Condori Champlé
DNI 45432964
GERENTE GENERAL - IVP

25 de 40



MUNICIPALIDAD PROVINCIAL DE CANAS - YANAoca
ADJUDICACION SIMPLIFICADA N° 09-2023-CS-MPC, PRIMERA CONVOCATORIA BASES
INTEGRADAS



MUNICIPALIDAD PROVINCIAL DE CANAS
INSTITUTO VIAL PROVINCIAL DE CANAS

"Año de la Unidad, Paz y el Desarrollo"



mensuales y comunicará al responsable del área usuaria del GL o a la Gerencia General del IVP de corresponder para proceder al pago correspondiente.

El personal designado como inspector del Gobierno Local o el Jefe de Operaciones del IVP CANAS realizará las respectivas inspecciones de campo inopinadas cuantas veces lo crea necesario.

EL CONTRATISTA, a pedido de LA ENTIDAD, separará del mantenimiento de la carretera vecinal a cualquier elemento que comprobadamente cause desorden o fomento indisciplina en el mantenimiento de la carretera vecinal.

20. FUENTE DE FINANCIAMIENTO DEL SERVICIO

Recursos Ordinarios, PIA-2023 que estipula en el Convenio Entre El Proyecto De Infraestructura De Transporte Descentralizado-Provias Descentralizado y La Municipalidad Provincial De Canas.

21. SISTEMA DE CONTRATACIÓN

El presente procedimiento se rige por el sistema de **SUMA ALZADA**, de acuerdo con lo establecido en el expediente de contratación respectivo.

22. HORARIO DE TRABAJO DEL PERSONAL EN CAMPO

De lunes a viernes de 7:00 am hasta las 4:30 pm, lapsos de 1 hora para refrigerio y sábado de 7:00 am hasta 1:00 pm.

23. ADELANTOS DIRECTOS:

No se considera adelantos para la ejecución del Servicio.

24. SUB CONTRATACION:

El contratista no podrá ceder la ejecución del servicio o sub contratar los trabajos previstos en el mismo, ni parte, ni en su totalidad, por lo tanto, No se aceptará la subcontratación o cesión del contrato.

25. FORMULA DE REAJUSTE:

No se han considerado formula de reajuste para este servicio.

26. REPORTE DE EMERGENCIAS:

El contratista, deberá informar oportunamente al Instituto Vial Provincial de Canas las ocurrencias respecto a las emergencias viales, en el tramo en mantenimiento; con la finalidad de que la entidad realice las acciones pertinentes.

27. CONCLUSION DEL SERVICIO CONTRATADO (LIQUIDACION DE MANTENIMIENTO VIAL RUTINARIO)

El servicio concluye con la presentación de la liquidación (Físico y Financiero) del servicio de mantenimiento vial rutinario por parte del contratista, teniendo el contratista

MUNICIPALIDAD PROVINCIAL DE CANAS
INSTITUTO VIAL PROVINCIAL CANAS
Ing. Leo Vladimir Cordero Champi
DNI 45452964
GERENTE GENERAL - IVP

26 de 40



MUNICIPALIDAD PROVINCIAL DE CANAS - YANA OCA
ADJUDICACION SIMPLIFICADA N° 09-2023-CS-MPC, PRIMERA CONVOCATORIA –BASES
INTEGRADAS



MUNICIPALIDAD PROVINCIAL DE CANAS
INSTITUTO VIAL PROVINCIAL DE CANAS
"Año de la Unidad, Paz y el Desarrollo"



como plazo para su presentación 15 días calendarios después de la firma del acta de culminación y recepción del camino vecinal.

Asimismo, el acta de Culminación de los servicios deberá ser comunicada a la entidad al día siguiente (día hábil) de la finalización de las actividades de los Mantenimientos Rutinarios.

28. RESPONSABILIDADES Y OBLIGACIONES DEL CONTRATISTA:

Son obligaciones del Contratista:

- a) Cumplir las pautas, indicaciones, procedimientos y demás normas de ejecución establecidas en las bases y el presente Contrato.
- b) Garantizar la transitabilidad de la Carretera y el cumplimiento de los indicadores de las actividades de mantenimiento rutinario previstas en las Normas de Evaluación y parte IV del del Manual de Carreteras: Mantenimiento y Conservación Vial (Anexos del presente términos de referencia).
- c) Obligatoriamente el contratista deberá mantener durante el periodo del Servicio al personal de campo necesario, que para el presente contrato equivale a **06** personas (incluye Jefe de Mantenimiento y obreros); en caso se realice la supervisión por parte de la ENTIDAD, y se constate el incumplimiento de esta obligación, se aplicará la penalidad establecida en la Cláusula del contrato.
- d) Mantener al personal que figura en la relación de la Propuesta Técnica, salvo cambios o coordinaciones realizadas con la ENTIDAD, con la debida anticipación.
- e) Utilizar en forma obligatoria los EPP, uniformes determinados por LA ENTIDAD durante la jornada de trabajo y, además, de ser necesario debe incluir las medidas sanitarias relacionadas a la ejecución de las actividades.
- f) Presentar los informes mensuales de acuerdo a los formatos elaborados por LA ENTIDAD.
- g) Ejecutar directamente las labores objeto de este contrato; no se aceptará la subcontratación o cesión del contrato.
- h) Comunicar a LA ENTIDAD, a la brevedad posible la ocurrencia de emergencias o daños en la Carretera que por su naturaleza excedan el marco del presente contrato y requieran la pronta intervención de las entidades competentes. En dicho caso, el Contratista de mantenimiento, deberá disponer el personal necesario para apoyar las acciones que se ejecuten para recuperar la transitabilidad de la vía.
- i) Absolver oportunamente cualquier observación escrita remitida por LA ENTIDAD en relación a la ejecución del contrato.
- j) El CONTRATISTA deberá asumir el costo de un Seguro Complementario de Trabajo de Riesgo (SCTR) de cada una de las personas que realizarán el servicio que no tienen SIS, durante el periodo del contrato; siendo de su absoluta responsabilidad el no cumplimiento de esta obligación.
- k) Al finalizar el servicio el contratista presentara su liquidación final del servicio.

MUNICIPALIDAD PROVINCIAL DE CANAS
INSTITUTO VIAL PROVINCIAL CANAS

Ing. Leo Vladimir Cordero Champi
DNI 45452964
GERENTE GENERAL - IVP

27 de 40



MUNICIPALIDAD PROVINCIAL DE CANAS
INSTITUTO VIAL PROVINCIAL DE CANAS

"Año de la Unidad, Paz y el Desarrollo"



29. CONFIDENCIALIDAD:

El manejo de la información y la documentación a la que se tenga acceso y que se genera durante la ejecución del contrato es de carácter confidencial, no pudiendo revelar a terceros dicha información sin previa autorización.

30. DE LAS PENALIDADES

30.1. PENALIDADES:

Si el contratista incurre en retraso injustificado en la ejecución de las prestaciones objeto de contrato, la entidad le aplicará a el contratista una penalidad por cada día de retraso, hasta por un monto máximo equivalente al diez por ciento (10%) del monto del contrato vigente (de ser el caso, el ítem, o de la proporción del contrato que debió ejecutarse), en concordancia con el artículo 162 del Reglamento de la Ley de Contrataciones del Estado, en todos los casos, la penalidad se aplicará automáticamente, y se calculará de acuerdo a la siguiente fórmula:

$$\text{Penalidad Diaria} = \frac{0.10 \times \text{Monto Vigente}}{F \times \text{Plazo Vigente en días}}$$

Donde:

F = 0.25 para plazos mayores a sesenta (60) días o;

F = 0.40 para plazos menores o iguales a sesenta (60) días.

Tanto el monto como el plazo se refieren, según corresponda, a la contratación o ítem que debió ejecutarse o, en caso que estos involucraran obligaciones de ejecución periódica o entregas parciales, a la prestación parcial que fuera materia de retraso.

Para efectos, del cálculo de la penalidad diaria se considera el monto de la contratación.

Se considera justificado el retraso, cuando el contratista acredite, de modo objetivamente sustentado, que el mayor tiempo transcurrido no le resulta imputable. Esta calificación del retraso como justificado no da lugar al pago de gastos generales de ningún tipo.

De ser el caso, solo se podrá aplicar hasta por un monto máximo equivalente al diez por ciento (10%) del monto del contrato vigente, así como de ser el caso, del monto vigente del ítem debió ejecutarse.

Cuando se llegue a cubrir el monto máximo de la penalidad, la Entidad podrá resolver la Orden de Servicio parcial o totalmente por incumplimiento mediante la remisión de Carta Simple suscrita por el funcionario de igual o superior nivel de aquel que suscribió la Orden de Servicio.

MUNICIPALIDAD PROVINCIAL DE CANAS
INSTITUTO VIAL PROVINCIAL CANAS
Ing. Leo Vladimir Condori Chalmi
DNI 45452964
GERENTE GENERAL - IVP



MUNICIPALIDAD PROVINCIAL DE CANAS - YANA OCA
ADJUDICACION SIMPLIFICADA N° 09-2023-CS-MPC, PRIMERA CONVOCATORIA –BASES
INTEGRADAS



MUNICIPALIDAD PROVINCIAL DE CANAS
INSTITUTO VIAL PROVINCIAL DE CANAS
"Año de la Unidad, Paz y el Desarrollo"



30.2. OTRAS PENALIDADES APLICABLES:

La Entidad puede establecer penalidades distintas a la mencionada en el numeral precedente, según lo previsto en el artículo 163 del Reglamento y lo indicado en la sección específica de las bases.

Estos dos tipos de penalidades se calculan en forma independiente y pueden alcanzar cada una un monto máximo equivalente al diez por ciento (10%) del monto del contrato vigente, o de ser el caso, del ítem que debió ejecutarse.

Primero: Las causales para la aplicación de penalidades que figuran en las Normas de Evaluación de la Gestión de Mantenimiento, son las siguientes:

MUNICIPALIDAD PROVINCIAL DE CANAS
INSTITUTO VIAL PROVINCIAL CANAS
Ing. Leo Vladimir Condori Champi
DNI 4545296
GERENTE GENERAL - IVP



CUADRO - NORMAS DE EVALUACION							
N°	Código	Actividad	Responsabilidad de la Microempresa	Indicadores de Mantenimiento	Tolerancia	Respuesta de la Microempresa	Penalizaciones
							1era 2da 3era
04	MR-201	Limpieza de Cunetas	Limpiar y eliminar el material sedimentado que obstruye el libre flujo del agua.	Deberán permanecer siempre limpias, conservando sus dimensiones originales de diseño y pendientes mínimas.	Material sedimentado: máximo 25% del área de la sección transversal.	Un (1) día	5% 10% 15%
05	MR-701	Reparación de Muros Secos	Reacomodo de las piedras en las zonas inestables de la estructura.	No se permiten muros en mal estado que no puedan ofrecer la suficiente estabilidad a los taludes y/o plataforma de la carretera.	Menos de 5 m de muro en mal estado en un 1 km	Dos (2) días	5% 10% 15%
06	MR-702	Reparación de Pontones	Reparar los elementos que se encuentren en mal estado: tableros, pernos, clavos, muros, etc.	Pontones en buen estado.	80% de la superficie del tablero o losa, deberá estar en buen estado	Dos (2) días	5% 10% 15%
SEGUNDA PRIORIDAD: MANTENIMIENTO DE OBRAS DE DRENAJE							
07	MR 202	Limpieza de Alcantarilla	Eliminar todo tipo de materiales o residuos que obstruyan el flujo	Deberán permanecer siempre limpias.	Material sedimentado: Máximo 20%	Tres (3) días	5% 10%





CUADRO - NORMAS DE EVALUACION									
N°	Código	Actividad	Responsabilidad de la Microempresa	Indicadores de Mantenimiento	Tolerancia	Respuesta de la Microempresa	Penalizaciones		
							1era	2da	3era
			del agua a través de las alcantarillas.		del área de la sección transversal.				
08	MR 203	Limpieza de Badén	Eliminar todo tipo de materiales o residuos que obstruyan el flujo del agua a través del badén.	No deben existir obstáculos ni material sedimentado sobre el badén.	Material sedimentado: Máximo 30% de la superficie.	Cuatro (4) días	5%	10%	
09	MR 204	Limpieza de Zanjias de Coronación	Eliminar el material caído o sedimentado en las zanjias de coronación.	Deberán permanecer siempre limpias.	Material sedimentado: Máximo 30% del área de la sección transversal.	Cuatro (4) días	5%	10%	
10	MR 205	Limpieza Pontones	Mantener las superficies libres de obstrucciones que impidan el flujo del agua y su correcto funcionamiento. Las estructuras deben estar siempre libres de vegetación y basura.	Deberán permanecer siempre limpias.	Material sedimentado: Máximo 20% del área de la sección transversal.	Cinco (5) días	5%	10%	

MUNICIPALIDAD PROVINCIAL DE CANAS
INSTITUTO VIAL PROVINCIAL DE CANAS



Ing. Leopoldo Condori Champi
C.H. 45452934
GERENTE GENERAL - IVP



CUADRO - NORMAS DE EVALUACION							
N°	Código	Actividad	Responsabilidad de la Microempresa	Indicadores de Mantenimiento	Tolerancia	Respuesta de la Microempresa	Penalizaciones
							1era 2da 3era
11	MR 206	Encauzamiento de Pequeños Cursos de Agua	Deberán encauzarse los pequeños cursos de agua hacia las estructuras de drenaje, eliminando el material o residuos ubicados en el curso de agua.	No se permitirán desbordes (anegados).	Material sedimentado: Máximo 20% del área de la sección transversal.	Cinco (5) días	5% 10%
12	MR 301	Roca y Limpieza	Controlar la vegetación en las zonas laterales para proporcionar visibilidad.	La vegetación debe permanecer por debajo de 30 cm.	Altura de la vegetación: Máximo 45 cm.	Cinco (5) días	5% 10%
13	MR 103	Desquinche	Remover rocas y piedras inestables ubicadas en las partes altas de los taludes de la carretera.	Taludes libres de rocas inestables	Menos de 1 m3 por km.	1 mes	5% 10%
TERCERA PRIORIDAD: OTRAS ACTIVIDADES COMPLEMENTARIA CON PRIORIDAD MEDIA BAJA							
14	MR 401	Conservación de Señales	Realizar la limpieza de las señales las veces que sea	Señales limpias y en buen estado.	Incumplimiento inferior a 1 señal por km.	1 mes	5% 10%





CUADRO - NORMAS DE EVALUACION							
N°	Código	Actividad	Responsabilidad de la Microempresa	Indicadores de Mantenimiento	Tolerancia	Respuesta de la Microempresa	Penalizaciones
							1era 2da 3era
15	MR 501	Reforestación	necesario y el pintado cuando se requiera. Realizar la plantación o conservación de la vegetación existente.	Taludes inestables reforestados.	Zonas estables sin reforestar a lo largo de la carretera.	1 mes	5% 10%
	MR 601	Vigilancia y Control	Alertar sobre los daños de la carretera para tomar las acciones necesarias.	Anotación semanal de actividades realizadas u ocurrencias en el cuaderno de mantenimiento. Controlar: a) botaderos de basura y desechos b) Invasiones c) Ejecución de obras no autorizadas tales como: acueductos, redes de servicio, etc.	Incumplimiento inferior a 15 días.	1 semana	5% 10%
16							

NOTA: los porcentajes de las penalidades están en función a UNA UNIDAD IMPOSITIVA TRIBUTARIA – SUNAT que corresponde al presente año fiscal.





MUNICIPALIDAD PROVINCIAL DE CANAS - YANA OCA
ADJUDICACION SIMPLIFICADA N° 09-2023-CS-MPC, PRIMERA CONVOCATORIA –BASES
INTEGRADAS



MUNICIPALIDAD PROVINCIAL DE CANAS
INSTITUTO VIAL PROVINCIAL DE CANAS

"Año de la Unidad, Paz y el Desarrollo"



Segundo: Las causales para la aplicación de penalidades por la Gestión del Contrato se identifica de la siguiente manera:

CUADRO – PENALIDADES			
N°	CAUSALES	PENALIDAD (FORMA DE CÁLCULO)	PROCEDIMIENTO DE COBRO
01	No presentar en el cierre de cada periodo o en su plazo correspondiente los informes o no subsanar las observaciones dentro de los 3 días calendario de notificado por la Entidad.	Se aplicará 0.50 de una UIT por cada día de demora	Se descontará en cada pago conforme al informe del área usuaria.
02	Incumplimiento del uso de señales de seguridad para realizar las actividades	Se aplicará 1.00 de una UIT por cada día que se detecte	Se descontará en cada pago conforme al informe del área usuaria.
03	Incumplimiento de uso de implementos de seguridad (mameluco, casco, botas, guantes, gafas y mascarillas)	Se aplicará 0.25 de una UIT por cada día que se detecte	Se descontará en cada pago conforme al informe del área usuaria.
04	Incumplimiento en la entrega de herramientas, equipos y/o suministros para la ejecución de cada actividad de acuerdo al Manual de Carreteras.	Se aplicará 0.50 de una UIT por cada personal que incumpla el uso de implementos de seguridad.	Se descontará en cada pago conforme al informe del área usuaria.
05	No usar material seleccionado de cantera para el Bacheo	Se aplicará 0.50 de una UIT por cada evento que se detecte.	Se descontará en cada pago conforme al informe del área usuaria.
06	No presentar en los informes el panel fotográfico diario de cada día de ejecución fechados y georreferenciados	Se aplicará 0.25 de una UIT por cada día que no haya presentado.	Se descontará en cada pago conforme al informe del área usuaria.
07	No sustentar fehacientemente la ejecución de los trabajadores con la cantidad de trabajadores obtenidos del cálculo de la Gestión de Mantenimiento.	Se aplicará 0.50 % del monto del contrato por cada trabajador y por cada día que se detecte.	Se descontará en cada pago conforme al informe del área usuaria.
08	Ausencia de todo el personal de campo que no haya sido encontrado durante el día de ejecución del servicio.	Se aplicará el 5.00 % del monto del contrato por cada día que se detecte.	Se descontará en cada pago conforme al informe del área usuaria.



MUNICIPALIDAD PROVINCIAL DE CANAS
INSTITUTO VIAL PROVINCIAL CANAS

Ingr. Leo Vladimir Condori Champl
DNI 45452964
GERENTE GENERAL-IVP

35 de 40



MUNICIPALIDAD PROVINCIAL DE CANAS

INSTITUTO VIAL PROVINCIAL DE CANAS

"Año de la Unidad, Paz y el Desarrollo"



CUADRO – PENALIDADES			
N°	CAUSALES	PENALIDAD (FORMA DE CÁLCULO)	PROCEDIMIENTO DE COBRO
09	Ausencia del jefe de mantenimiento, que no haya sido encontrado durante el día de ejecución del servicio.	Se aplicará el 0.5 % del monto del contrato por cada día que se detecte.	Se descontará en cada pago conforme al informe del área usuaria.
10	Ausencia del personal obrero, que no haya sido encontrado durante el día de ejecución del servicio.	Se aplicará 0.25 de una UIT por cada día que se detecte	Se descontará en cada pago conforme al informe del área usuaria.
11	no tener actualizado el registro del cuaderno de mantenimiento, por cada día de retraso.	Se aplicará 0.25 de una UIT por cada día que se detecte	Se descontará en cada pago conforme al informe del área usuaria.
12	no cumplir con brindar las capacitaciones dentro de los plazos propuestos en su oferta técnica.	Se aplicará 0.25 de una UIT por cada día que se detecte	Se descontará en cada pago conforme al informe del área usuaria.

NOTA: los porcentajes de las penalidades están en función a UNA UNIDAD IMPOSITIVA TRIBUTARIA – SUNAT que corresponde al presente año fiscal.

- En caso de que el contratista continúe con el incumplimiento, la Entidad procederá a notificarle y procederá la resolución del contrato cuando se halla acumulado el 10% de penalidad del monto del contrato.
- El monto máximo de las penalidades acumuladas no superará el 10% del monto del Contrato; de llegar a este porcentaje la Entidad podrá resolver el Contrato.

31. NORMAS ANTICORRUPCIÓN:

El proveedor / contratista acepta expresamente que no llevará a cabo, acciones que están prohibidas por las leyes locales u otras leyes anti-corrupción. Sin limitar lo anterior, el proveedor / contratista se obliga a no efectuar algún pago, ni ofrecerá o transferirá algo de valor, a un funcionarios o empleado gubernamental o a cualquier tercero relacionado con el servicio aquí establecido de manera que pudiese violar las leyes locales u otras leyes anti-corrupción, sin restricción alguna.

En forma especial, el proveedor/ contratista declara con carácter de declaración jurada que no se encuentra inmerso en algún proceso de carácter penal vinculado a presuntos ilícitos penales contra el Estado Peruano, constituyendo su declaración, la firma del mismo en la Orden de Servicio de la que estos términos de referencia forman parte integrante.



36 de 40



MUNICIPALIDAD PROVINCIAL DE CANAS
INSTITUTO VIAL PROVINCIAL DE CANAS

"Año de la Unidad, Paz y el Desarrollo"



32. NORMAS ANTISOBORNO:

El proveedor, no debe ofrecer, negociar o efectuar, cualquier pago, objeto de valor o cualquier dádiva en general, o cualquier beneficio o incentivo ilegal en relación al contrato, que pueden constituir un incumplimiento a la ley, tales como robo, fraude, cohecho o tráfico de influencias, directa o indirectamente, o a través de socios, integrantes de los órganos de administración, apoderados, representantes legales, funcionarios, asesores o personas vinculadas, en concordancia o a lo establecido en el artículo 11 de la Ley de Contrataciones del Estado, Ley N° 30225, los artículos 248° y 248°-A de su Reglamento aprobado mediante Decreto Supremo N° 350-2015-EF.

Asimismo, el proveedor se obliga a conducirse en todo momento, durante la ejecución del contrato, con honestidad, probidad, veracidad e integridad y de no cometer actos ilegales o de corrupción, directa o indirectamente o a través de sus socios, accionistas, participantes, integrantes de los órganos de administración apoderados, representantes legales, funcionarios, asesores y personas vinculadas en virtud a lo establecido en los artículos antes citados de la Ley de Contrataciones del Estado y su Reglamento.

Asimismo, el Proveedor se compromete a comunicar a las autoridades competentes, de manera directa y oportuna, cualquier acto o conducta ilícita o corrupta de la que tuviere conocimiento; así también en adoptar medidas técnicas, prácticas, a través de los canales dispuestos por la entidad.

De la misma manera, el proveedor es consciente que, de no cumplir con lo anteriormente expuesto, se someterá a la resolución del contrato y a las acciones civiles y/o penales que la entidad pueda accionar.

 MUNICIPALIDAD PROVINCIAL DE CANAS
INSTITUTO VIAL PROVINCIAL DE CANAS
Ing. Leo Vladimir Copadori Champi
DNI 45462964
GERENTE GENERAL IVP



MUNICIPALIDAD PROVINCIAL DE CANAS - YANA OCA
ADJUDICACION SIMPLIFICADA N° 09-2023-CS-MPC, PRIMERA CONVOCATORIA BASES
INTEGRADAS



MUNICIPALIDAD PROVINCIAL DE CANAS
INSTITUTO VIAL PROVINCIAL DE CANAS
"Año de la Unidad, Paz y el Desarrollo"



**ANEXO N° 01 - INFORMES MENSUALES – EJECUCIÓN DEL MANTENIMIENTO
ROUTINARIO**

1. **Generalidades.**
 - 1.1. Nombre del servicio:
 - 1.2. N° de Contrato:
 - 1.3. Entidad Contratante:
 - 1.4. Contratista
 - 1.5. Inspector:
 - 1.6. Plazo de ejecución
 - 1.7. Fecha de inicio del servicio.
 - 1.8. Fecha de término del servicio.
 - 1.9. Monto de Contrato
 - 1.10. Presupuesto de Mantenimiento Rutinario.
2. **Reportes de trabajo.**
 - 2.1. Resumen de valorización mensual.
 - 2.2. Formato 1 (cargas de trabajo por actividad).
 - 2.3. Formato 2 (resumen mensual de cargas de trabajo).
 - 2.4. Ficha 1 (conteo de tráfico).
 - 2.5. Ficha 2 (conteo de precipitación).
 - 2.6. Certificado de transitabilidad del servicio.
 - 2.7. Acta de Constatación de trabajo.
3. **Programación de Trabajo Mensual**
 - 3.1. Programación Real Ejecutado.
 - 3.2. Programación del Mes.
 - 3.3. Programación del Siguiente Mes (formato 3).
4. **Recursos utilizados.**
 - 4.1. Recursos Humanos.
 - 4.2. Herramientas y materiales.
 - 4.3. Equipos de corresponder
5. **Conclusiones y Recomendaciones.**
 - 5.1. Conclusiones.
 - 5.2. Recomendaciones.
6. **Panel Fotográfico antes , durante y después** (mínimo 12 fotografías fechadas y georreferenciadas)
7. **Copias del Cuaderno de Mantenimiento.**
8. **Puntos Críticos** (ficha 5 - GEMA).
9. **Anexos.**
 - 9.1. Factura.
 - 9.2. Relación de personal; rotativo, socios o trabajador.
 - 9.3. Tareo mensual de personal con respectiva copia de DNI.
 - 9.4. Planilla de pago mensual de personal del mes anterior.
 - 9.5. Copia de acta de entrega de terreno(fedatado).
 - 9.6. Copia del Contrato(fedatado).
 - 9.7. Copia de Adenda de Contrato (fedatado)
 - 9.8. Copia de seguros complementarios del personal.
 - 9.9. Declaración Jurada de No adeudo del personal de campo.
 - 9.10. Carta de Autorización de abono (CCI).

Nota: Todas las hojas (folios) deben estar selladas y firmadas por el representante legal. Este documento debe ser presentado formalmente a la Entidad por el Contratista.



MUNICIPALIDAD PROVINCIAL DE CANAS
INSTITUTO VIAL PROVINCIAL CANAS
Ing. Leo Vladimir Condori Champi
DNI 45452964
GERENTE GENERAL IVP

38 de 40



MUNICIPALIDAD PROVINCIAL DE CANAS - YANA OCA
ADJUDICACION SIMPLIFICADA N° 09-2023-CS-MPC, PRIMERA CONVOCATORIA –BASES INTEGRADAS



MUNICIPALIDAD PROVINCIAL DE CANAS
INSTITUTO VIAL PROVINCIAL DE CANAS
"Año de la Unidad, Paz y el Desarrollo"



ANEXO N° 02 - CONTENIDO DE LIQUIDACION DEL SERVICIO

1. Carta de la empresa.
2. Copia de DNI del representante legal (actualizada).
3. Certificado de vigencia SUNARP(actualizada).
4. Ficha RUC(actualizada).
5. Ficha OSCE Registro de Nacional de Proveedores (actualizada).
6. Resumen Ejecutivo.
 - 6.1. Nombre del servicio:
 - 6.2. N° de Contrato:
 - 6.3. Entidad Contratante:
 - 6.4. Contratista
 - 6.5. Inspector:
 - 6.6. Plazo de ejecución
 - 6.7. Fecha de inicio del servicio.
 - 6.8. Fecha de término del servicio.
 - 6.9. Monto de Contrato
 - 6.10. Presupuesto de Mantenimiento Rutinario.
7. **Ficha técnica.**
8. **Liquidación económica del servicio** (que incluye el monto de la penalidad y/u otros conceptos , si las hubiera).
 - 8.1. resumen de valorizaciones financiera, adjuntar copia de facturas y comprobante de pago) detallar costos directos e IGV – mensual.
9. **Memoria descriptiva.**
 - 9.1. Ubicación.
 - 9.2. Antecedentes.
 - 9.3. Información general.
 - 9.4. Información financiera.
 - 9.5. Descripción del servicio.
 - 9.6. Especificaciones técnicas.
10. **Actividades programadas y reprogramadas.**
11. **Descripción de impacto socioeconómico Post-Mantenimiento**
12. **Conteo del tráfico y precipitación.**
13. **Planilla de cargas de trabajo ejecutados.**
14. **Resumen de lo puntajes mensualizados referido al control por resultados según Ficha N° 03 del GEMA**
15. **Cuadro Resumen de Valorizaciones**
16. **Calendario de Ejecución del Servicio**
17. **Hoja Resumen de Pagos**
18. **Copia de Comprobantes de Pago**
19. **Certificado de No Adeudos de bienes o servicios suscrito por el responsable del área usuaria y/o alguna autoridad de la zona (Presidente de la Comunidad y Alcalde del Centro Poblado o Alcalde Distrital).**
20. **Declaración Jurada de cumplimiento del pago de todas las obligaciones laborales y sociales de sus trabajadores que han participado en la ejecución de mantenimiento.**
21. **Contrato del Servicio y modificatorias.**
22. **Presupuesto de Servicio Contratado.**
23. **Acta de Entrega de Terreno.**
24. **Acta de Inicio de Servicio.**
25. **Acta de Recepción y Conformidad de Servicios.**

MUNICIPALIDAD PROVINCIAL DE CANAS
INSTITUTO VIAL PROVINCIAL DE CANAS

Ing. Vladimir Conder Champi
DNI 45452964
GERENTE GENERAL - IVP

39 de 40



MUNICIPALIDAD PROVINCIAL DE CANAS - YANAOCA
ADJUDICACION SIMPLIFICADA N° 09-2023-CS-MPC, PRIMERA CONVOCATORIA BASES
INTEGRADAS



MUNICIPALIDAD PROVINCIAL DE CANAS
INSTITUTO VIAL PROVINCIAL DE CANAS
"Año de la Unidad, Paz y el Desarrollo"



26. Conclusiones, Determinando el Monto Final y Saldo Final del Contrato.
27. Plano de Ubicación y Plano Clave Post Mantenimiento.
28. Panel Fotográfico (antes, durante y después de la intervención, de cada actividad ejecutada).
29. Cuaderno de Servicio Original
30. Plano clave.
31. Cuaderno de servicio (original).
32. Anexos.
 - 32.1. Copia de acta de entrega de terreno (fedateado).
 - 32.2. Copia de actas de constatación de trabajos.
 - 32.3. Copia de acta de recepción y conformidad de servicio (fedateado).
 - 32.4. Copia de contrato (fedateado).
 - 32.5. Copia de adenda (fedateado).
 - 32.6. Panel fotográfico (antes, durante y después de la ejecución del servicio).
 - 32.7. Recursos utilizados (personal, equipos y herramientas)
 - 32.8. Copia de Tareo (fedatado).
 - 32.9. Resumen de planilla de pagos y Copia de DNI de los trabajadores
 - 32.10. Copia de planilla de pagos (fedatado).
 - 32.11. Copia de seguros.
 - 32.12. Inventario de condición vial (señalización y obras de arte, etc.), considerar todas las fichas del ICV, adjuntar en formato Excel (editable).
 - 32.13. Video del recorrido del tramo (calidad de video mínimo 720p)
33. Conclusiones y recomendaciones.
34. CD (todo el contenido).



MUNICIPALIDAD PROVINCIAL DE CANAS
INSTITUTO VIAL PROVINCIAL CANAS
[Firma]
Ing. Leo Vladimir Oñadori Champi
DNI 45452964
GERENTE GENERAL - IVP

40 de 40

Importante

Para determinar que los postores cuentan con las capacidades necesarias para ejecutar el contrato, el órgano encargado de las contrataciones o el comité de selección, según corresponda, incorpora los requisitos de calificación previstos por el área usuaria en el requerimiento, no pudiendo incluirse requisitos adicionales, ni distintos a los siguientes:



MUNICIPALIDAD PROVINCIAL DE CANAS - YANAoca
ADJUDICACION SIMPLIFICADA N° 09-2023-CS-MPC, PRIMERA CONVOCATORIA –BASES
INTEGRADAS

3.2. REQUISITOS DE CALIFICACIÓN

A	CAPACIDAD LEGAL
	HABILITACIÓN
	<u>Requisitos:</u> <ul style="list-style-type: none">▪ Persona Natural o Jurídica.▪ Debe de tener RUC Activo y habilitado.▪ Debe de estar en el Registro Nacional de Proveedores - RNP SERVICIOVIGENTE.▪ Debe de tener la vigencia de poder.▪ El postor no deberá mantener sanción vigente aplicada por el OSCE, ni estar impedido, temporalmente o permanentemente para contratar con el estado.▪ El postor debe contar con inscripción vigente en el Registro Nacional de Proveedores, en el rubro del servicio.▪ No encontrarse inhabilitado administrativamente ni judicialmente para contratar con el estado.▪ No tener impedimento para ser postor o contratista, según las causales contempladas en el artículo 11 de la ley de contrataciones del estado.▪ No tener adeudo de documentos a la Oficina del Instituto Vial Provincial de Canas de los años 2019 al 2022, en caso haya prestado servicios en los periodos antes mencionados, el mismo que será expedido por el Gerente General actual del IVP Canas.▪ No tener vinculo de parentesco de consanguinidad, afinidad, matrimonio o unión de hecho, con el personal obrero a contratar.
	<div>Importante<p><i>De conformidad con la Opinión N° 186-2016/DTN, la habilitación de un postor, está relacionada con cierta atribución con la cual debe contar el proveedor para poder llevar a cabo la actividad materia de contratación, este es el caso de las actividades reguladas por normas en las cuales se establecen determinados requisitos que las empresas deben cumplir a efectos de estar habilitadas para la ejecución de determinado servicio o estar autorizadas para la comercialización de ciertos bienes en el mercado.</i></p></div> <div><u>Acreditación:</u><p>copia simple y legible de los requisitos.</p></div> <div>Importante<p><i>En el caso de consorcios, cada integrante del consorcio que se hubiera comprometido a ejecutar las obligaciones vinculadas directamente al objeto de la convocatoria debe acreditar este requisito.</i></p></div>
B	CAPACIDAD TÉCNICA Y PROFESIONAL
B.1	EQUIPAMIENTO ESTRATÉGICO
	<u>Requisitos:</u>



MUNICIPALIDAD PROVINCIAL DE CANAS - YANAoca

ADJUDICACION SIMPLIFICADA N° 09-2023-CS-MPC, PRIMERA CONVOCATORIA BASES INTEGRADAS

15.3. DEL EQUIPAMIENTO ESTRATEGICO MINIMO:

Para la presentación del servicio de Mantenimiento rutinario el contratista deberá contar como mínimo con herramientas, materiales, equipo de protección personal (Según Normas Técnicas Peruanas) y equipos para ejecutar adecuadamente y de acuerdo a la cantidad del personal solicitados para este tramo, la empresa contratista presentará la propuesta de oferta el equipamiento mínimo requerido en condiciones óptimas y/o nuevas para garantizar los objetivos de la convocatoria.

15.3.1. EQUIPOS LIVIANOS – EQUIPAMIENTO ESTRATEGICO (REQUISITO DE CALIFICACIÓN):

Requisitos:

Los equipos livianos, que son utilizadas para los trabajos de mantenimiento rutinario, son de requerimiento mínimo de los siguientes:

EQUIPO	CARACTERISTICAS	CANT	OBSERVACION	Usos al mes
VOLQUETE O CAMION	De capacidad de carga útil mayor a 3 Toneladas, año de fabricación mínimo del 2000, con SOAT y revisión técnica vigente.	01	Acreditar con copia tarjeta de propiedad, copia de SOAT Vigente, Certificado de Revisión técnica vigente.	Mínimo 01 vez al mes
PLANCHA COMPACTA DORA	Antigüedad no mayor a 10 años	01	Acreditar con Copia de documentos que sustenten la propiedad, la posesión, el compromiso de compra venta o alquiler u otro documento que acredite la disponibilidad del equipamiento estratégico requerido.	Mínimo 03 veces al mes (01 vez por semana)



MUNICIPALIDAD PROVINCIAL DE CANAS
INSTITUTO VIAL PROVINCIAL CANAS
Ing. Leo Vladimir Condori Campi
D.N. 45452964
GERENTE GENERAL - IVP

20 de 41

Acreditación:

Copia de documentos que sustenten la propiedad, la posesión, el compromiso de compra venta o alquiler u otro documento que acredite la disponibilidad del equipamiento estratégico requerido

- *En el caso de camión o volquete, la tarjeta de propiedad, copia de SOAT Vigente, Certificado de Revisión técnica vigente, son unos requisitos para la suscripción de contrato.*

15.3.2. EQUIPO DE PROTECCIÓN PERSONAL Y SEGURIDAD

Requisitos:

Los equipos de protección personal (EPP) que son utilizadas para los trabajos de mantenimiento rutinario deben ser nuevas y en buenas condiciones y ser sustituidas cuando estén desgastadas, son de requerimiento mínimo de los siguientes:



MUNICIPALIDAD PROVINCIAL DE CANAS - YANAOCA
ADJUDICACION SIMPLIFICADA N° 09-2023-CS-MPC, PRIMERA CONVOCATORIA –BASES
INTEGRADAS

DESCRIPCIÓN	UNIDAD	CANTIDAD
Mamelucos color Naranja con logo del IVP - Canas con Cintas reflectivas de seguridad.	Und.	08
Cascos de seguridad.	Und.	08
Guantes de seguridad.	Par.	08
Botas o calzados de seguridad.	Par.	08
Cortavientos para casco	Und.	08
Lentes de seguridad	Und.	08
Ponchos para lluvia.	Und.	08
Botiquín de primeros auxilios (alcohol, venda, curitas, etc.)	Und.	02
Señales preventivas verticales (hombres trabajando)	Und.	04
Conos de Seguridad de 70 cm de altura	Und.	04

Importante

En el caso que el postor sea un consorcio los documentos de acreditación de este requisito pueden estar a nombre del consorcio o de uno de sus integrantes.

Acreditación:

Copia de documentos que sustenten la propiedad, la posesión, el compromiso de compra venta o alquiler u otro documento que acredite la disponibilidad del equipamiento estratégico requerido.

B.3 CALIFICACIONES DEL PERSONAL CLAVE

B.3.2 CAPACITACIÓN

Requisitos:

UNO (01) JEFE DE MANTENIMIENTO

Deberá contar con Capacitación en temas Servicio de mantenimiento rutinario de caminos vecinales pavimentados y/o no pavimentados, Servicios de



MUNICIPALIDAD PROVINCIAL DE CANAS - YANA OCA

ADJUDICACION SIMPLIFICADA N° 09-2023-CS-MPC, PRIMERA CONVOCATORIA BASES INTEGRADAS

	<p>Mantenimiento Rutinario de Carreteras departamentales y/o nacionales pavimentados y/o no pavimentados, y/o servicio de mantenimiento rutinario de la red vial nacional y/o departamental de carreteras pavimentadas y/o no pavimentadas y/o obras viales, como mínimo ocho (08) horas lectivas.</p> <p><u>Acreditación:</u></p> <p>Se acreditará con copia simple de constancias y/o certificados y/o cualquier otra documentación que, de manera fehaciente demuestre la capacitación del personal propuesto.</p> <div><p>Importante</p><p><i>Se podrá acreditar la capacitación mediante certificados de estudios de postgrado, considerando que cada crédito del curso que acredita la capacitación equivale a dieciséis horas lectivas, según la normativa de la materia.</i></p></div>
B.4	<p>EXPERIENCIA DEL PERSONAL CLAVE</p> <p><u>Requisitos:</u></p> <p>UNO (01) JEFE DE MANTENIMIENTO</p> <p>Deberá ser personas con experiencia mínima de doce (12) meses como operario y/o oficial y/o jefe de mantenimiento en mantenimientos rutinarios de caminos vecinales pavimentados y/o no pavimentados, Servicios de Mantenimiento Rutinario de Carreteras departamentales y/o nacionales pavimentados y/o no pavimentados, y/o servicio de mantenimiento rutinario de la red vial nacional y/o departamental de carreteras pavimentadas y/o no pavimentadas y/o obras viales.</p> <p><u>De presentarse experiencia ejecutada paralelamente (traslape), para el cómputo del tiempo de dicha experiencia sólo se considerará una vez el periodo traslapado.</u></p> <p><u>Acreditación:</u></p> <p>La experiencia del personal clave se acreditará con cualquiera de los siguientes documentos: (i) copia simple de contratos y su respectiva conformidad o (ii) constancias o (iii) certificados o (iv) cualquier otra documentación que, de manera fehaciente demuestre la experiencia del personal propuesto.</p> <div><p>Importante</p><ul style="list-style-type: none"><i>Los documentos que acreditan la experiencia deben incluir los nombres y apellidos del personal clave, el cargo desempeñado, el plazo de la prestación indicando el día, mes y año de inicio y culminación, el nombre de la Entidad u organización que emite el documento, la fecha de emisión y nombres y apellidos de quien suscribe el documento</i><i>En caso los documentos para acreditar la experiencia establezcan el plazo de la experiencia adquirida por el personal clave en meses sin especificar los días se debe considerar el mes completo.</i><i>Se considerará aquella experiencia que no tenga una antigüedad mayor a veinticinco (25) años anteriores a la fecha de la presentación de ofertas.</i><i>Al calificar la experiencia del personal, se debe valorar de manera integral los documentos presentados por el postor para acreditar dicha experiencia. En tal sentido, aun cuando en los documentos presentados la denominación del cargo o puesto no coincida literalmente con aquella prevista en las bases, se deberá validar la experiencia si las actividades que realizó el personal corresponden con la función propia del cargo o puesto requerido en las bases.</i></div>
C	<p>EXPERIENCIA DEL POSTOR EN LA ESPECIALIDAD</p> <p><u>Requisitos:</u></p> <p>El postor debe acreditar un monto facturado acumulado equivalente S/. 230,732.00 (Dosecientos treinta mil setecientos treinta y dos con 00/100 soles), por la contratación de servicios iguales o similares al objeto de la convocatoria, durante los ocho (8) años anteriores a la fecha de la presentación de ofertas que se computarán desde la fecha de la conformidad o emisión del comprobante de pago, según corresponda.</p> <p>En el caso de postores que declaren en el Anexo N° 1 tener la condición de micro y pequeña empresa,</p>



MUNICIPALIDAD PROVINCIAL DE CANAS - YANAOCA

ADJUDICACION SIMPLIFICADA N° 09-2023-CS-MPC, PRIMERA CONVOCATORIA –BASES INTEGRADAS

se acredita una experiencia de S/. 28,841.50 (Veintiocho mil ochocientos cuarenta y uno con 50/100 soles), por la venta de servicios iguales o similares al objeto de la convocatoria, durante los ocho (8) años anteriores a la fecha de la presentación de ofertas que se computarán desde la fecha de la conformidad o emisión del comprobante de pago, según corresponda. En el caso de consorcios, todos los integrantes deben contar con la condición de micro y pequeña empresa.

Se consideran servicios similares a los siguientes Servicio de mantenimiento rutinario de caminos vecinales pavimentados y/o no pavimentados, Servicios de Mantenimiento Rutinario de Carreteras departamentales y/o nacionales pavimentados y/o no pavimentados, y/o servicio de mantenimiento rutinario de la red vial nacional y/o departamental de carreteras pavimentadas y/o no pavimentadas y/o obras viales.

Acreditación:

La experiencia del postor en la especialidad se acreditará con copia simple de (i) contratos u órdenes de servicios, y su respectiva conformidad o constancia de prestación; o (ii) comprobantes de pago cuya cancelación se acredite documental y fehacientemente, con voucher de depósito, nota de abono, reporte de estado de cuenta, cualquier otro documento emitido por Entidad del sistema financiero que acredite el abono o mediante cancelación en el mismo comprobante de pago¹⁴, correspondientes a un máximo de veinte (20) contrataciones.

En caso los postores presenten varios comprobantes de pago para acreditar una sola contratación, se debe acreditar que corresponden a dicha contratación; de lo contrario, se asumirá que los comprobantes acreditan contrataciones independientes, en cuyo caso solo se considerará, para la evaluación, las veinte (20) primeras contrataciones indicadas en el **Anexo N° 8** referido a la Experiencia del Postor en la Especialidad

En el caso de servicios de ejecución periódica o continuada, solo se considera como experiencia la parte del contrato que haya sido ejecutada durante los ocho (8) años anteriores a la fecha de presentación de ofertas, debiendo adjuntarse copia de las conformidades correspondientes a tal parte o los respectivos comprobantes de pago cancelados.

En los casos que se acredite experiencia adquirida en consorcio, debe presentarse la promesa de consorcio o el contrato de consorcio del cual se desprenda fehacientemente el porcentaje de las obligaciones que se asumió en el contrato presentado; de lo contrario, no se computará la experiencia proveniente de dicho contrato.

Asimismo, cuando se presenten contratos derivados de procesos de selección convocados antes del 20.09.2012, la calificación se ceñirá al método descrito en la Directiva "Participación de Proveedores en Consorcio en las Contrataciones del Estado", debiendo presumirse que el porcentaje de las obligaciones equivale al porcentaje de participación de la promesa de consorcio o del contrato de consorcio. En caso que en dichos documentos no se consigne el porcentaje de participación se presumirá que las obligaciones se ejecutaron en partes iguales.

Si el titular de la experiencia no es el postor, consignar si dicha experiencia corresponde a la matriz en caso que el postor sea sucursal, o fue transmitida por reorganización societaria, debiendo acompañar la documentación sustentatoria correspondiente.

Si el postor acredita experiencia de otra persona jurídica como consecuencia de una reorganización societaria, debe presentar adicionalmente el **Anexo N° 9**.

Cuando en los contratos, órdenes de servicios o comprobantes de pago el monto facturado se encuentre expresado en moneda extranjera, debe indicarse el tipo de cambio venta publicado por la Superintendencia de Banca, Seguros y AFP correspondiente a la fecha de suscripción del contrato, de emisión de la orden de servicios o de cancelación del comprobante de pago, según corresponda.

Sin perjuicio de lo anterior, los postores deben llenar y presentar el **Anexo N° 8** referido a la Experiencia

¹⁴ Cabe precisar que, de acuerdo con la **Resolución N° 0065-2018-TCE-S1 del Tribunal de Contrataciones del Estado**:

"... el solo sello de cancelado en el comprobante, cuando ha sido colocado por el propio postor, no puede ser considerado como una acreditación que produzca fehaciencia en relación a que se encuentra cancelado. Admitir ello equivaldría a considerar como válida la sola declaración del postor afirmando que el comprobante de pago ha sido cancelado"

(...)

"Situación diferente se suscita ante el sello colocado por el cliente del postor [sea utilizando el término "cancelado" o "pagado"] supuesto en el cual sí se contaría con la declaración de un tercero que brinde certeza, ante la cual debiera reconocerse la validez de la experiencia".



del Postor en la Especialidad

Importante

- *Al calificar la experiencia del postor, se debe valorar de manera integral los documentos presentados por el postor para acreditar dicha experiencia. En tal sentido, aun cuando en los documentos presentados la denominación del objeto contractual no coincida literalmente con el previsto en las bases, se deberá validar la experiencia si las actividades que ejecutó el postor corresponden a la experiencia requerida.*
- *En el caso de consorcios, solo se considera la experiencia de aquellos integrantes que se hayan comprometido, según la promesa de consorcio, a ejecutar el objeto materia de la convocatoria, conforme a la Directiva "Participación de Proveedores en Consorcio en las Contrataciones del Estado".*

Importante

- *Si como resultado de una consulta u observación corresponde precisarse o ajustarse el requerimiento, se solicita la autorización del área usuaria y se pone de conocimiento de tal hecho a la dependencia que aprobó el expediente de contratación, de conformidad con el numeral 72.3 del artículo 72 del Reglamento.*
- *El cumplimiento de los Términos de Referencia se realiza mediante la presentación de una declaración jurada. De ser el caso, adicionalmente la Entidad puede solicitar documentación que acredite el cumplimiento del algún componente de estos. Para dicho efecto, consignará de manera detallada los documentos que deben presentar los postores en el literal e) del numeral 2.2.1.1 de esta sección de las bases.*
- *Los requisitos de calificación determinan si los postores cuentan con las capacidades necesarias para ejecutar el contrato, lo que debe ser acreditado documentalmente, y no mediante declaración jurada.*



MUNICIPALIDAD PROVINCIAL DE CANAS - YANAOCA
ADJUDICACION SIMPLIFICADA N° 09-2023-CS-MPC, PRIMERA CONVOCATORIA –BASES
INTEGRADAS

CAPÍTULO IV
FACTORES DE EVALUACIÓN

La evaluación se realiza sobre la base de cien (100) puntos.

Para determinar la oferta con el mejor puntaje y el orden de prelación de las ofertas, se considera lo siguiente:

FACTOR DE EVALUACIÓN	PUNTAJE / METODOLOGÍA PARA SU ASIGNACIÓN
A. PRECIO	
<p><u>Evaluación:</u></p> <p>Se evaluará considerando el precio ofertado por el postor.</p> <p><u>Acreditación:</u></p> <p>Se acreditará el documento que contiene el precio de la oferta (Anexo N° 6).</p>	<p>La evaluación consistirá en otorgar el máximo puntaje a la oferta de precio más bajo y otorgar a las demás ofertas puntajes inversamente proporcionales a sus respectivos precios, según la siguiente fórmula:</p> $P_i = \frac{O_m \times PMP}{O_i}$ <p>i= Oferta P_i= Puntaje de la oferta a evaluar O_i=Precio i O_m= Precio de la oferta más baja PMP=Puntaje máximo del precio</p> <p style="text-align: right;">100 puntos</p>
PUNTAJE TOTAL	100 puntos¹⁵

Importante

Los factores de evaluación elaborados por el órgano encargado de las contrataciones o el comité de selección, según corresponda, son objetivos y guardan vinculación, razonabilidad y proporcionalidad con el objeto de la contratación. Asimismo, estos no pueden calificar con puntaje el cumplimiento de los Términos de Referencia ni los requisitos de calificación.

¹⁵ Es la suma de los puntajes de todos los factores de evaluación.



CAPÍTULO V PROFORMA DEL CONTRATO

Importante

Dependiendo del objeto del contrato, de resultar indispensable, puede incluirse cláusulas adicionales o la adecuación de las propuestas en el presente documento, las que en ningún caso pueden contemplar disposiciones contrarias a la normativa vigente ni a lo señalado en este capítulo.

Conste por el presente documento, la contratación del servicio de CONTRATACION DEL SERVICIO DE: MANTENIMIENTO VIAL RUTINARIO DEL CAMINO VECINAL NO PAVIMENTADOS DE LA ACTIVIDAD 90 " MANTENIMIENTO RUTINARIO DE CAMINOS VECINALES NO PAVIMENTADOS TRAMOS; EMP. PE-34 G-LANGUI-SOCLLAPATA-LAYO.DISTRITOS DE LANGUI Y LAYO-CANAS-CUSCO, que celebra de una parte MUNICIPALIDAD PROVINCIAL DE CANAS, en adelante LA ENTIDAD, con RUC N° 20170325185 con domicilio legal en PLAZA DE ARMAS S/N, representada por [...], identificado con DNI N° [...], y de otra parte [...], con RUC N° [...], con domicilio legal en [...], inscrita en la Ficha N° [...] Asiento N° [...] del Registro de Personas Jurídicas de la ciudad de [...], debidamente representado por su Representante Legal, [...], con DNI N° [...], según poder inscrito en la Ficha N° [...], Asiento N° [...] del Registro de Personas Jurídicas de la ciudad de [...], a quien en adelante se le denominará EL CONTRATISTA en los términos y condiciones siguientes:

CLÁUSULA PRIMERA: ANTECEDENTES

Con fecha [...], el órgano encargado de las contrataciones o el comité de selección, según corresponda, adjudicó la buena pro de la **ADJUDICACIÓN SIMPLIFICADA N° 09-2023-CS-MPC, PRIMERA CONVOCATORIA** para la contratación de CONTRATACION DEL SERVICIO DE: MANTENIMIENTO VIAL RUTINARIO DEL CAMINO VECINAL NO PAVIMENTADOS DE LA ACTIVIDAD 90 " MANTENIMIENTO RUTINARIO DE CAMINOS VECINALES NO PAVIMENTADOS TRAMOS; EMP. PE-34 G-LANGUI-SOCLLAPATA-LAYO.DISTRITOS DE LANGUI Y LAYO-CANAS-CUSCO a [INDICAR NOMBRE DEL GANADOR DE LA BUENA PRO], cuyos detalles e importe constan en los documentos integrantes del presente contrato.

CLÁUSULA SEGUNDA: OBJETO

El presente contrato tiene por objeto CONTRATACION DEL SERVICIO DE: MANTENIMIENTO VIAL RUTINARIO DEL CAMINO VECINAL NO PAVIMENTADOS DE LA ACTIVIDAD 90 " MANTENIMIENTO RUTINARIO DE CAMINOS VECINALES NO PAVIMENTADOS TRAMOS; EMP. PE-34 G-LANGUI-SOCLLAPATA-LAYO.DISTRITOS DE LANGUI Y LAYO-CANAS-CUSCO

CLÁUSULA TERCERA: MONTO CONTRACTUAL

El monto total del presente contrato asciende a [CONSIGNAR MONEDA Y MONTO], que incluye todos los impuestos de Ley.

Este monto comprende el costo del servicio, todos los tributos, seguros, transporte, inspecciones, pruebas y, de ser el caso, los costos laborales conforme a la legislación vigente, así como cualquier otro concepto que pueda tener incidencia sobre la ejecución del servicio materia del presente contrato.

CLÁUSULA CUARTA: DEL PAGO¹⁶

LA ENTIDAD se obliga a pagar la contraprestación a EL CONTRATISTA en SOLES, en PAGOS MESUALES, luego de la recepción formal y completa de la documentación correspondiente, según lo establecido en el artículo 171 del Reglamento de la Ley de Contrataciones del Estado.

¹⁶ En cada caso concreto, dependiendo de la naturaleza del contrato, podrá adicionarse la información que resulte pertinente a efectos de generar el pago.



MUNICIPALIDAD PROVINCIAL DE CANAS - YANA OCA

ADJUDICACION SIMPLIFICADA N° 09-2023-CS-MPC, PRIMERA CONVOCATORIA –BASES INTEGRADAS

Para tal efecto, el responsable de otorgar la conformidad de la prestación deberá hacerlo en un plazo que no excederá de los veinte (20) días de producida la recepción.

LA ENTIDAD debe efectuar el pago dentro de los diez (10) días calendario siguientes de otorgada la conformidad de los servicios, siempre que se verifiquen las condiciones establecidas en el contrato para ello, bajo responsabilidad del funcionario competente.

En caso de retraso en el pago por parte de LA ENTIDAD, salvo que se deba a caso fortuito o fuerza mayor, EL CONTRATISTA tendrá derecho al pago de intereses legales conforme a lo establecido en el artículo 39 de la Ley de Contrataciones del Estado y en el artículo 171 de su Reglamento, los que se computan desde la oportunidad en que el pago debió efectuarse.

CLÁUSULA QUINTA: DEL PLAZO DE LA EJECUCIÓN DE LA PRESTACIÓN

El plazo de ejecución del presente contrato es de [.....], el mismo que se computa desde [CONSIGNAR SI ES DEL DÍA SIGUIENTE DEL PERFECCIONAMIENTO DEL CONTRATO, DESDE LA FECHA QUE SE ESTABLEZCA EN EL CONTRATO O DESDE LA FECHA EN QUE SE CUMPLAN LAS CONDICIONES PREVISTAS EN EL CONTRATO PARA EL INICIO DE LA EJECUCIÓN, DEBIENDO INDICAR LAS MISMAS EN ESTE ÚLTIMO CASO].

Importante para la Entidad

De preverse en los Términos de Referencia la ejecución de actividades de instalación, implementación u otros que deban realizarse de manera previa al inicio del plazo de ejecución, se debe consignar lo siguiente:

“El plazo para la [CONSIGNAR LAS ACTIVIDADES PREVIAS PREVISTAS EN LOS TÉRMINOS DE REFERENCIA] es de [.....], el mismo que se computa desde [INDICAR CONDICIÓN CON LA QUE DICHAS ACTIVIDADES SE INICIAN].”

Incorporar a las bases o eliminar, según corresponda.

CLÁUSULA SEXTA: PARTES INTEGRANTES DEL CONTRATO

El presente contrato está conformado por las bases integradas, la oferta ganadora, así como los documentos derivados del procedimiento de selección que establezcan obligaciones para las partes.

CLÁUSULA SÉTIMA: GARANTÍAS

EL CONTRATISTA entregó al perfeccionamiento del contrato la respectiva garantía incondicional, solidaria, irrevocable, y de realización automática en el país al solo requerimiento, a favor de LA ENTIDAD, por los conceptos, montos y vigencias siguientes:

- De fiel cumplimiento del contrato: [CONSIGNAR EL MONTO], a través de la [INDICAR EL TIPO DE GARANTÍA PRESENTADA] N° [INDICAR NÚMERO DEL DOCUMENTO] emitida por [SEÑALAR EMPRESA QUE LA EMITE]. Monto que es equivalente al diez por ciento (10%) del monto del contrato original, la misma que debe mantenerse vigente hasta la conformidad de la recepción de la prestación.

Importante

Al amparo de lo dispuesto en el numeral 149.4 del artículo 149 del Reglamento de la Ley de Contrataciones del Estado, en el caso de contratos periódicos de prestación de servicios en general, si el postor ganador de la buena pro solicita la retención del diez por ciento (10%) del monto del contrato original como garantía de fiel cumplimiento de contrato, debe consignarse lo siguiente:

- “De fiel cumplimiento del contrato: [CONSIGNAR EL MONTO], a través de la retención que debe efectuar LA ENTIDAD, durante la primera mitad del número total de pagos a realizarse, de forma prorrateada, con cargo a ser devuelto a la finalización del mismo.”*

En el caso que corresponda, consignar lo siguiente:

- Garantía fiel cumplimiento por prestaciones accesorias: [CONSIGNAR EL MONTO], a través



de la [INDICAR EL TIPO DE GARANTÍA PRESENTADA] N° [INDICAR NÚMERO DEL DOCUMENTO] emitida por [SEÑALAR EMPRESA QUE LA EMITE], la misma que debe mantenerse vigente hasta el cumplimiento total de las obligaciones garantizadas.

Importante

Al amparo de lo dispuesto en el numeral 151.2 del artículo 151 del Reglamento de la Ley de Contrataciones del Estado, si el postor ganador de la buena pro solicita la retención del diez por ciento (10%) del monto del contrato de la prestación accesorias como garantía de fiel cumplimiento de prestaciones accesorias, debe consignarse lo siguiente:

- “De fiel cumplimiento por prestaciones accesorias: [CONSIGNAR EL MONTO], a través de la retención que debe efectuar LA ENTIDAD, durante la primera mitad del número total de pagos a realizarse, de forma prorrateada, con cargo a ser devuelto a la finalización del mismo.”

Importante

De conformidad con el artículo 152 del Reglamento, no se constituirá garantía de fiel cumplimiento del contrato ni garantía de fiel cumplimiento por prestaciones accesorias, en contratos cuyos montos sean iguales o menores a doscientos mil Soles (S/ 200,000.00). Dicha excepción también aplica a los contratos derivados de procedimientos de selección por relación de ítems, cuando el monto del ítem adjudicado o la sumatoria de los montos de los ítems adjudicados no supere el monto señalado anteriormente.

CLÁUSULA OCTAVA: EJECUCIÓN DE GARANTÍAS POR FALTA DE RENOVACIÓN

LA ENTIDAD puede solicitar la ejecución de las garantías cuando EL CONTRATISTA no las hubiere renovado antes de la fecha de su vencimiento, conforme a lo dispuesto en el literal a) del numeral 155.1 del artículo 155 del Reglamento de la Ley de Contrataciones del Estado.

CLÁUSULA DÉCIMA: CONFORMIDAD DE LA PRESTACIÓN DEL SERVICIO

La conformidad de la prestación del servicio se regula por lo dispuesto en el artículo 168 y la Decimosegunda Disposición Complementaria Final del Reglamento de la Ley de Contrataciones del Estado. La conformidad será otorgada por [CONSIGNAR EL ÁREA O UNIDAD ORGÁNICA QUE OTORGARÁ LA CONFORMIDAD].

De existir observaciones, LA ENTIDAD las comunica al CONTRATISTA, indicando claramente el sentido de estas, otorgándole un plazo para subsanar no menor de cinco (5) ni mayor de veinte (20) días. Si pese al plazo otorgado, EL CONTRATISTA no cumpliera a cabalidad con la subsanación, LA ENTIDAD puede otorgar al CONTRATISTA periodos adicionales para las correcciones pertinentes. En este supuesto corresponde aplicar la penalidad por mora desde el vencimiento del plazo para subsanar.

Este procedimiento no resulta aplicable cuando los servicios manifiestamente no cumplan con las características y condiciones ofrecidas, en cuyo caso LA ENTIDAD no otorga la conformidad, debiendo considerarse como no ejecutada la prestación, aplicándose la penalidad que corresponda por cada día de atraso.

CLÁUSULA UNDÉCIMA: DECLARACIÓN JURADA DEL CONTRATISTA

EL CONTRATISTA declara bajo juramento que se compromete a cumplir las obligaciones derivadas del presente contrato, bajo sanción de quedar inhabilitado para contratar con el Estado en caso de incumplimiento.

CLÁUSULA DUODÉCIMA: RESPONSABILIDAD POR VICIOS OCULTOS

La conformidad del servicio por parte de LA ENTIDAD no enerva su derecho a reclamar posteriormente por defectos o vicios ocultos, conforme a lo dispuesto por los artículos 40 de la Ley de Contrataciones del Estado y 173 de su Reglamento.

El plazo máximo de responsabilidad del contratista es de [CONSIGNAR TIEMPO EN AÑOS, NO MENOR DE UN (1) AÑO] año(s) contado a partir de la conformidad otorgada por LA ENTIDAD.



CLÁUSULA DÉCIMA TERCERA: PENALIDADES

Si EL CONTRATISTA incurre en retraso injustificado en la ejecución de las prestaciones objeto del contrato, LA ENTIDAD le aplica automáticamente una penalidad por mora por cada día de atraso, de acuerdo a la siguiente fórmula:

$$\text{Penalidad Diaria} = \frac{0.10 \times \text{monto vigente}}{F \times \text{plazo vigente en días}}$$

Donde:

F = 0.25 para plazos mayores a sesenta (60) días o;

F = 0.40 para plazos menores o iguales a sesenta (60) días.

El retraso se justifica a través de la solicitud de ampliación de plazo debidamente aprobado. Adicionalmente, se considera justificado el retraso y en consecuencia no se aplica penalidad, cuando EL CONTRATISTA acredite, de modo objetivamente sustentado, que el mayor tiempo transcurrido no le resulta imputable. En este último caso la calificación del retraso como justificado por parte de LA ENTIDAD no da lugar al pago de gastos generales ni costos directos de ningún tipo, conforme el numeral 162.5 del artículo 162 del Reglamento de la Ley de Contrataciones del Estado.

Importante

De haberse previsto establecer penalidades distintas a la penalidad por mora, incluir dichas penalidades, los supuestos de aplicación de penalidad, la forma de cálculo de la penalidad para cada supuesto y el procedimiento mediante el cual se verifica el supuesto a penalizar, conforme el artículo 163 del Reglamento de la Ley de Contrataciones del Estado.

Estas penalidades se deducen de los pagos a cuenta o del pago final, según corresponda; o si fuera necesario, se cobra del monto resultante de la ejecución de la garantía de fiel cumplimiento.

Estos dos (2) tipos de penalidades pueden alcanzar cada una un monto máximo equivalente al diez por ciento (10%) del monto del contrato vigente, o de ser el caso, del ítem que debió ejecutarse.

Cuando se llegue a cubrir el monto máximo de la penalidad por mora o el monto máximo para otras penalidades, de ser el caso, LA ENTIDAD puede resolver el contrato por incumplimiento.

CLÁUSULA DÉCIMA CUARTA: RESOLUCIÓN DEL CONTRATO

Cualquiera de las partes puede resolver el contrato, de conformidad con el numeral 32.3 del artículo 32 y artículo 36 de la Ley de Contrataciones del Estado, y el artículo 164 de su Reglamento. De darse el caso, LA ENTIDAD procederá de acuerdo a lo establecido en el artículo 165 del Reglamento de la Ley de Contrataciones del Estado.

CLÁUSULA DÉCIMA QUINTA: RESPONSABILIDAD DE LAS PARTES

Cuando se resuelva el contrato por causas imputables a algunas de las partes, se debe resarcir los daños y perjuicios ocasionados, a través de la indemnización correspondiente. Ello no obsta la aplicación de las sanciones administrativas, penales y pecuniarias a que dicho incumplimiento diere lugar, en el caso que éstas correspondan.

Lo señalado precedentemente no exime a ninguna de las partes del cumplimiento de las demás obligaciones previstas en el presente contrato.

CLÁUSULA DÉCIMA SEXTA: ANTICORRUPCIÓN

EL CONTRATISTA declara y garantiza no haber, directa o indirectamente, o tratándose de una persona jurídica a través de sus socios, integrantes de los órganos de administración, apoderados, representantes legales, funcionarios, asesores o personas vinculadas a las que se refiere el artículo 7 del Reglamento de la Ley de Contrataciones del Estado, ofrecido, negociado o efectuado, cualquier pago o, en general, cualquier beneficio o incentivo ilegal en relación al contrato.



Asimismo, el CONTRATISTA se obliga a conducirse en todo momento, durante la ejecución del contrato, con honestidad, probidad, veracidad e integridad y de no cometer actos ilegales o de corrupción, directa o indirectamente o a través de sus socios, accionistas, participacionistas, integrantes de los órganos de administración, apoderados, representantes legales, funcionarios, asesores y personas vinculadas a las que se refiere el artículo 7 del Reglamento de la Ley de Contrataciones del Estado.

Además, EL CONTRATISTA se compromete a i) comunicar a las autoridades competentes, de manera directa y oportuna, cualquier acto o conducta ilícita o corrupta de la que tuviera conocimiento; y ii) adoptar medidas técnicas, organizativas y/o de personal apropiadas para evitar los referidos actos o prácticas.

Finalmente, EL CONTRATISTA se compromete a no colocar a los funcionarios públicos con los que deba interactuar, en situaciones reñidas con la ética. En tal sentido, reconoce y acepta la prohibición de ofrecerles a éstos cualquier tipo de obsequio, donación, beneficio y/o gratificación, ya sea de bienes o servicios, cualquiera sea la finalidad con la que se lo haga.

CLÁUSULA DÉCIMA SÉTIMA: MARCO LEGAL DEL CONTRATO

Sólo en lo no previsto en este contrato, en la Ley de Contrataciones del Estado y su Reglamento, en las directivas que emita el OSCE y demás normativa especial que resulte aplicable, serán de aplicación supletoria las disposiciones pertinentes del Código Civil vigente, cuando corresponda, y demás normas de derecho privado.

CLÁUSULA DÉCIMA OCTAVA: SOLUCIÓN DE CONTROVERSIAS¹⁷

Las controversias que surjan entre las partes durante la ejecución del contrato se resuelven mediante conciliación o arbitraje, según el acuerdo de las partes.

Cualquiera de las partes tiene derecho a iniciar el arbitraje a fin de resolver dichas controversias dentro del plazo de caducidad previsto en la Ley de Contrataciones del Estado y su Reglamento.

Facultativamente, cualquiera de las partes tiene el derecho a solicitar una conciliación dentro del plazo de caducidad correspondiente, según lo señalado en el artículo 224 del Reglamento de la Ley de Contrataciones del Estado, sin perjuicio de recurrir al arbitraje, en caso no se llegue a un acuerdo entre ambas partes o se llegue a un acuerdo parcial. Las controversias sobre nulidad del contrato solo pueden ser sometidas a arbitraje.

El Laudo arbitral emitido es inapelable, definitivo y obligatorio para las partes desde el momento de su notificación, según lo previsto en el numeral 45.21 del artículo 45 de la Ley de Contrataciones del Estado.

CLÁUSULA DÉCIMA NOVENA: FACULTAD DE ELEVAR A ESCRITURA PÚBLICA

Cualquiera de las partes puede elevar el presente contrato a Escritura Pública corriendo con todos los gastos que demande esta formalidad.

CLÁUSULA VIGÉSIMA: DOMICILIO PARA EFECTOS DE LA EJECUCIÓN CONTRACTUAL

Las partes declaran el siguiente domicilio para efecto de las notificaciones que se realicen durante la ejecución del presente contrato:

DOMICILIO DE LA ENTIDAD: [.....]

DOMICILIO DEL CONTRATISTA: [CONSIGNAR EL DOMICILIO SEÑALADO POR EL POSTOR GANADOR DE LA BUENA PRO AL PRESENTAR LOS REQUISITOS PARA EL PERFECCIONAMIENTO DEL CONTRATO]

La variación del domicilio aquí declarado de alguna de las partes debe ser comunicada a la otra parte, formalmente y por escrito, con una anticipación no menor de quince (15) días calendario.

De acuerdo con las bases integradas, la oferta y las disposiciones del presente contrato, las partes

¹⁷ De acuerdo con el numeral 225.3 del artículo 225 del Reglamento, las partes pueden recurrir al arbitraje ad hoc cuando las controversias deriven de procedimientos de selección cuyo valor referencial sea menor o igual a cinco millones con 00/100 soles (S/ 5 000 000,00).



MUNICIPALIDAD PROVINCIAL DE CANAS - YANAOCA
ADJUDICACION SIMPLIFICADA N° 09-2023-CS-MPC, PRIMERA CONVOCATORIA –BASES
INTEGRADAS

lo firman por duplicado en señal de conformidad en la ciudad de [.....] al [CONSIGNAR
FECHA].

“LA ENTIDAD”

“EL CONTRATISTA”

Importante

Este documento puede firmarse digitalmente si ambas partes cuentan con firma digital, según la Ley N° 27269, Ley de Firmas y Certificados Digitales¹⁸.

¹⁸ Para mayor información sobre la normativa de firmas y certificados digitales ingresar a:
<https://www.indecopi.gob.pe/web/firmas-digitales/firmar-y-certificados-digitales>



ANEXOS



ANEXO N° 1

DECLARACIÓN JURADA DE DATOS DEL POSTOR

Señores

COMITÉ DE SELECCIÓN,

ADJUDICACIÓN SIMPLIFICADA N° 09-2023-CS-MPC, PRIMERA CONVOCATORIA

Presente. -

El que se suscribe, [.....], postor y/o Representante Legal de [CONSIGNAR EN CASO DE SER PERSONA JURÍDICA], identificado con [CONSIGNAR TIPO DE DOCUMENTO DE IDENTIDAD] N° [CONSIGNAR NÚMERO DE DOCUMENTO DE IDENTIDAD], con poder inscrito en la localidad de [CONSIGNAR EN CASO DE SER PERSONA JURÍDICA] en la Ficha N° [CONSIGNAR EN CASO DE SER PERSONA JURÍDICA] Asiento N° [CONSIGNAR EN CASO DE SER PERSONA JURÍDICA], **DECLARO BAJO JURAMENTO** que la siguiente información se sujeta a la verdad:

Nombre, Denominación o Razón Social :					
Domicilio Legal :					
RUC :		Teléfono(s) :			
MYPE ¹⁹		Sí		No	
Correo electrónico :					

Autorización de notificación por correo electrónico:

Autorizo que se notifiquen al correo electrónico indicado las siguientes actuaciones:

1. Solicitud de subsanación de los requisitos para perfeccionar el contrato.
2. Solicitud de reducción de la oferta económica.
3. Solicitud para presentar los documentos para perfeccionar el contrato, según orden de prelación, de conformidad con lo previsto en el artículo 141 del Reglamento.
4. Respuesta a la solicitud de acceso al expediente de contratación.
5. Notificación de la orden de servicios²⁰

Asimismo, me comprometo a remitir la confirmación de recepción, en el plazo máximo de dos (2) días hábiles de recibida la comunicación.

[CONSIGNAR CIUDAD Y FECHA]

.....
**Firma, Nombres y Apellidos del postor o
Representante legal, según corresponda**

Importante

La notificación dirigida a la dirección de correo electrónico consignada se entenderá válidamente efectuada cuando la Entidad reciba acuse de recepción.

¹⁹ Esta información será verificada por la Entidad en la página web del Ministerio de Trabajo y Promoción del Empleo en la sección consulta de empresas acreditadas en el REMYPE en el link <http://www2.trabajo.gob.pe/servicios-en-linea-2-2/> y se tendrá en consideración, en caso el postor ganador de la buena pro solicite la retención del diez por ciento (10%) del monto del contrato, en calidad de garantía de fiel cumplimiento, en los contratos periódicos de prestación de servicios, según lo señalado en el numeral 149.4 del artículo 149 y numeral 151.2 del artículo 151 del Reglamento. Asimismo, dicha información se tendrá en cuenta en caso de empate, conforme a lo previsto en el artículo 91 del Reglamento.

²⁰ Cuando el monto del valor referencial del procedimiento o del ítem no supere los doscientos mil Soles (S/ 200 000.00), en caso se haya optado por perfeccionar el contrato con una orden de servicios.



MUNICIPALIDAD PROVINCIAL DE CANAS - YANAoca
ADJUDICACION SIMPLIFICADA N° 09-2023-CS-MPC, PRIMERA CONVOCATORIA BASES
INTEGRADAS

Importante

Cuando se trate de consorcios, la declaración jurada es la siguiente:

ANEXO N° 1

DECLARACIÓN JURADA DE DATOS DEL POSTOR

Señores
COMITÉ DE SELECCIÓN,
ADJUDICACIÓN SIMPLIFICADA N° 09-2023-CS-MPC, PRIMERA CONVOCATORIA
Presente. --

El que se suscribe, [...], representante común del consorcio [CONSIGNAR EL NOMBRE DEL CONSORCIO], identificado con [CONSIGNAR TIPO DE DOCUMENTO DE IDENTIDAD] N° [CONSIGNAR NÚMERO DE DOCUMENTO DE IDENTIDAD], **DECLARO BAJO JURAMENTO** que la siguiente información se sujeta a la verdad:

Datos del consorciado 1					
Nombre, Denominación o Razón Social :					
Domicilio Legal :					
RUC :		Teléfono(s) :			
MYPE ²¹		Sí		No	
Correo electrónico :					

Datos del consorciado 2					
Nombre, Denominación o Razón Social :					
Domicilio Legal :					
RUC :		Teléfono(s) :			
MYPE ²²		Sí		No	
Correo electrónico :					

Datos del consorciado ...					
Nombre, Denominación o Razón Social :					
Domicilio Legal :					
RUC :		Teléfono(s) :			
MYPE ²³		Sí		No	
Correo electrónico :					

Autorización de notificación por correo electrónico:

Correo electrónico del consorcio:

Autorizo que se notifiquen al correo electrónico indicado las siguientes actuaciones:

²¹ En los contratos periódicos de prestación de servicios, esta información será verificada por la Entidad en la página web del Ministerio de Trabajo y Promoción del Empleo en la sección consulta de empresas acreditadas en el REMYPE en el link <http://www2.trabajo.gob.pe/servicios-en-linea-2-2/> y se tendrá en consideración, en caso el consorcio ganador de la buena pro solicite la retención del diez por ciento (10%) del monto del contrato, en calidad de garantía de fiel cumplimiento, según lo señalado en el numeral 149.4 del artículo 149 y numeral 151.2 del artículo 151 del Reglamento. Asimismo, dicha información se tendrá en cuenta en caso de empate, conforme a lo previsto en el artículo 91 del Reglamento. Para dichos efectos, todos los integrantes del consorcio deben acreditar la condición de micro o pequeña empresa.

²² Ibídem.

²³ Ibídem.



MUNICIPALIDAD PROVINCIAL DE CANAS - YANAOCA
ADJUDICACION SIMPLIFICADA N° 09-2023-CS-MPC, PRIMERA CONVOCATORIA –BASES
INTEGRADAS

1. Solicitud de subsanación de los requisitos para perfeccionar el contrato.
2. Solicitud de reducción de la oferta económica.
3. Solicitud para presentar los documentos para perfeccionar el contrato, según orden de prelación, de conformidad con lo previsto en el artículo 141 del Reglamento.
4. Respuesta a la solicitud de acceso al expediente de contratación.
5. Notificación de la orden de servicios²⁴

Asimismo, me comprometo a remitir la confirmación de recepción, en el plazo máximo de dos (2) días hábiles de recibida la comunicación.

[CONSIGNAR CIUDAD Y FECHA]

.....
**Firma, Nombres y Apellidos del representante
común del consorcio**

Importante

La notificación dirigida a la dirección de correo electrónico consignada se entenderá válidamente efectuada cuando la Entidad reciba acuse de recepción.

²⁴ Cuando el monto del valor referencial del procedimiento o del ítem no supere los doscientos mil Soles (S/ 200 000.00), en caso se haya optado por perfeccionar el contrato con una orden de servicios.



ANEXO N° 2

DECLARACIÓN JURADA (ART. 52 DEL REGLAMENTO DE LA LEY DE CONTRATACIONES DEL ESTADO)

Señores
COMITÉ DE SELECCIÓN,
ADJUDICACIÓN SIMPLIFICADA N° 09-2023-CS-MPC, PRIMERA CONVOCATORIA
Presente. -. --

Mediante el presente el suscrito, postor y/o Representante Legal de [CONSIGNAR EN CASO DE SER PERSONA JURÍDICA], declaro bajo juramento:

- i. No haber incurrido y me obligo a no incurrir en actos de corrupción, así como a respetar el principio de integridad.
- ii. No tener impedimento para postular en el procedimiento de selección ni para contratar con el Estado, conforme al artículo 11 de la Ley de Contrataciones del Estado.
- iii. Conocer las sanciones contenidas en la Ley de Contrataciones del Estado y su Reglamento, así como las disposiciones aplicables de la Ley N° 27444, Ley del Procedimiento Administrativo General.
- iv. Participar en el presente proceso de contratación en forma independiente sin mediar consulta, comunicación, acuerdo, arreglo o convenio con ningún proveedor; y, conocer las disposiciones del Decreto Legislativo N° 1034, Decreto Legislativo que aprueba la Ley de Represión de Conductas Anticompetitivas.
- v. Conocer, aceptar y someterme a las bases, condiciones y reglas del procedimiento de selección.
- vi. Ser responsable de la veracidad de los documentos e información que presento en el presente procedimiento de selección.
- vii. Comprometerme a mantener la oferta presentada durante el procedimiento de selección y a perfeccionar el contrato, en caso de resultar favorecido con la buena pro.

[CONSIGNAR CIUDAD Y FECHA]

.....
**Firma, Nombres y Apellidos del postor o
Representante legal, según corresponda**

Importante

En el caso de consorcios, cada integrante debe presentar esta declaración jurada, salvo que sea presentada por el representante común del consorcio.



ANEXO N° 3

DECLARACIÓN JURADA DE CUMPLIMIENTO DE LOS TÉRMINOS DE REFERENCIA

Señores

COMITÉ DE SELECCIÓN,

ADJUDICACIÓN SIMPLIFICADA N° 09-2023-CS-MPC, PRIMERA CONVOCATORIA

Presente. -

Es grato dirigirme a usted, para hacer de su conocimiento que luego de haber examinado las bases y demás documentos del procedimiento de la referencia y, conociendo todos los alcances y las condiciones detalladas en dichos documentos, el postor que suscribe ofrece el servicio de [CONSIGNAR EL OBJETO DE LA CONVOCATORIA], de conformidad con los Términos de Referencia que se indican en el numeral 3.1 del Capítulo III de la sección específica de las bases y los documentos del procedimiento.

[CONSIGNAR CIUDAD Y FECHA]

.....
**Firma, Nombres y Apellidos del postor o
Representante legal o común, según corresponda**

Importante

Adicionalmente, puede requerirse la presentación de documentación que acredite el cumplimiento de los términos de referencia, conforme a lo indicado en el acápite relacionado al contenido de las ofertas de la presente sección de las bases.



ANEXO N° 4

DECLARACIÓN JURADA DE PLAZO DE PRESTACIÓN DEL SERVICIO

Señores
COMITÉ DE SELECCIÓN,
ADJUDICACIÓN SIMPLIFICADA N° 09-2023-CS-MPC, PRIMERA CONVOCATORIA
Presente. -
-
-

Mediante el presente, con pleno conocimiento de las condiciones que se exigen en las bases del procedimiento de la referencia, me comprometo a prestar el servicio objeto del presente procedimiento de selección en el plazo de [CONSIGNAR EL PLAZO OFERTADO].

[CONSIGNAR CIUDAD Y FECHA]

.....
Firma, Nombres y Apellidos del postor o
Representante legal o común, según corresponda



ANEXO N° 5

PROMESA DE CONSORCIO

(Sólo para el caso en que un consorcio se presente como postor)

Señores

COMITÉ DE SELECCIÓN,

ADJUDICACIÓN SIMPLIFICADA N° 09-2023-CS-MPC, PRIMERA CONVOCATORIA

Presente. -

—

Los suscritos declaramos expresamente que hemos convenido en forma irrevocable, durante el lapso que dure el procedimiento de selección, para presentar una oferta conjunta a la **ADJUDICACIÓN SIMPLIFICADA N° [CONSIGNAR NOMENCLATURA DEL PROCEDIMIENTO]**

Asimismo, en caso de obtener la buena pro, nos comprometemos a formalizar el contrato de consorcio, de conformidad con lo establecido por el artículo 140 del Reglamento de la Ley de Contrataciones del Estado, bajo las siguientes condiciones:

a) Integrantes del consorcio

1. [NOMBRE, DENOMINACIÓN O RAZÓN SOCIAL DEL CONSORCIADO 1].
2. [NOMBRE, DENOMINACIÓN O RAZÓN SOCIAL DEL CONSORCIADO 2].

b) Designamos a [CONSIGNAR NOMBRES Y APELLIDOS DEL REPRESENTANTE COMÚN], identificado con [CONSIGNAR TIPO DE DOCUMENTO DE IDENTIDAD] N° [CONSIGNAR NÚMERO DE DOCUMENTO DE IDENTIDAD], como representante común del consorcio para efectos de participar en todos los actos referidos al procedimiento de selección, suscripción y ejecución del contrato correspondiente con [CONSIGNAR NOMBRE DE LA ENTIDAD].

Asimismo, declaramos que el representante común del consorcio no se encuentra impedido, inhabilitado ni suspendido para contratar con el Estado.

c) Fijamos nuestro domicilio legal común en [.....].

d) Las obligaciones que corresponden a cada uno de los integrantes del consorcio son las siguientes:

1. OBLIGACIONES DE [NOMBRE, DENOMINACIÓN O RAZÓN SOCIAL DEL CONSORCIADO 1] [%]²⁵

[DESCRIBIR LAS OBLIGACIONES DEL CONSORCIADO 1]

2. OBLIGACIONES DE [NOMBRE, DENOMINACIÓN O RAZÓN SOCIAL DEL CONSORCIADO 2] [%]²⁶

[DESCRIBIR LAS OBLIGACIONES DEL CONSORCIADO 2]

TOTAL OBLIGACIONES 100%²⁷

²⁵ Consignar únicamente el porcentaje total de las obligaciones, el cual debe ser expresado en número entero, sin decimales.

²⁶ Consignar únicamente el porcentaje total de las obligaciones, el cual debe ser expresado en número entero, sin decimales.

²⁷ Este porcentaje corresponde a la sumatoria de los porcentajes de las obligaciones de cada uno de los integrantes del consorcio.



MUNICIPALIDAD PROVINCIAL DE CANAS - YANAOCA
ADJUDICACION SIMPLIFICADA N° 09-2023-CS-MPC, PRIMERA CONVOCATORIA BASES
INTEGRADAS

[CONSIGNAR CIUDAD Y FECHA]

.....
Consortiado 1
Nombres, apellidos y firma del Consortiado 1
o de su Representante Legal
Tipo y N° de Documento de Identidad

.....
Consortiado 2
Nombres, apellidos y firma del Consortiado 2
o de su Representante Legal
Tipo y N° de Documento de Identidad

Importante

De conformidad con el artículo 52 del Reglamento, las firmas de los integrantes del consorcio deben ser legalizadas.



MUNICIPALIDAD PROVINCIAL DE CANAS - YANA OCA
ADJUDICACION SIMPLIFICADA N° 09-2023-CS-MPC, PRIMERA CONVOCATORIA –BASES
INTEGRADAS

ANEXO N° 6
PRECIO DE LA OFERTA

ÍTEM N° [INDICAR NÚMERO]

Señores

COMITÉ DE SELECCIÓN,

ADJUDICACIÓN SIMPLIFICADA N° 09-2023-CS-MPC, PRIMERA CONVOCATORIA

Presente. -

Es grato dirigirme a usted, para hacer de su conocimiento que, de acuerdo con las bases, mi oferta es la siguiente:

CONCEPTO	PRECIO TOTAL
TOTAL	

El precio de la oferta [CONSIGNAR LA MONEDA DE LA CONVOCATORIA] incluye todos los tributos, seguros, transporte, inspecciones, pruebas y, de ser el caso, los costos laborales conforme a la legislación vigente, así como cualquier otro concepto que pueda tener incidencia sobre el costo del servicio a contratar; excepto la de aquellos postores que gocen de alguna exoneración legal, no incluirán en el precio de su oferta los tributos respectivos.

[CONSIGNAR CIUDAD Y FECHA]

.....
**Firma, Nombres y Apellidos del postor o
Representante legal o común, según corresponda**

Importante

- El postor debe consignar el precio total de la oferta, sin perjuicio que, de resultar favorecido con la buena pro, presente el detalle de precios unitarios para el perfeccionamiento del contrato.*
- El postor que goce de alguna exoneración legal, debe indicar que su oferta no incluye el tributo materia de la exoneración, debiendo incluir el siguiente texto:*

Mi oferta no incluye [CONSIGNAR EL TRIBUTO MATERIA DE LA EXONERACIÓN].

Importante para la Entidad

- En caso de procedimientos según relación de ítems, consignar lo siguiente:
“El postor debe presentar el precio de su oferta en documentos independientes, en los ítems que se presente”.*
- En caso de contrataciones que conllevan la ejecución de prestaciones accesorias, consignar lo siguiente:
“El postor debe detallar en el precio de su oferta, el monto correspondiente a la prestación principal y las prestaciones accesorias”.*

Incluir o eliminar, según corresponda



MUNICIPALIDAD PROVINCIAL DE CANAS - YANAOCA
ADJUDICACION SIMPLIFICADA N° 09-2023-CS-MPC, PRIMERA CONVOCATORIA *BASES*
INTEGRADAS

ANEXO N° 8

EXPERIENCIA DEL POSTOR EN LA ESPECIALIDAD

Señores

COMITÉ DE SELECCIÓN,

ADJUDICACIÓN SIMPLIFICADA N° 09-2023-CS-MPC, PRIMERA CONVOCATORIA

Presente. -

-

Mediante el presente, el suscrito detalla la siguiente EXPERIENCIA EN LA ESPECIALIDAD:

Nº	CLIENTE	OBJETO DEL CONTRATO	N° CONTRATO / O/S / COMPROBANTE DE PAGO	FECHA DEL CONTRATO O CP ²⁸	FECHA DE LA CONFORMIDAD DE SER EL CASO ²⁹	EXPERIENCIA PROVENIENTE ³⁰ DE:	MONEDA	IMPORTE ³¹	TIPO DE CAMBIO VENTA ³²	MONTO FACTURADO ACUMULADO ³³
1										
2										

²⁸ Se refiere a la fecha de suscripción del contrato, de la emisión de la Orden de Servicios o de cancelación del comprobante de pago, según corresponda.

²⁹ Únicamente, cuando la fecha del perfeccionamiento del contrato, sea previa a los ocho (8) años anteriores a la fecha de presentación de ofertas, caso en el cual el postor debe acreditar que la conformidad se emitió dentro de dicho periodo.

³⁰ Si el titular de la experiencia no es el postor, consignar si dicha experiencia corresponde a la matriz en caso que el postor sea sucursal, o fue transmitida por reorganización societaria, debiendo acompañar la documentación sustentatoria correspondiente. Al respecto, según la Opinión N° 216-2017/DTN *"Considerando que la sociedad matriz y la sucursal constituyen la misma persona jurídica, la sucursal puede acreditar como suya la experiencia de su matriz"*. Del mismo modo, según lo previsto en la Opinión N° 010-2013/DTN, *"... en una operación de reorganización societaria que comprende tanto una fusión como una escisión, la sociedad resultante podrá acreditar como suya la experiencia de la sociedad incorporada o absorbida, que se extingue producto de la fusión; asimismo, si en virtud de la escisión se transfiere un bloque patrimonial consistente en una línea de negocio completa, la sociedad resultante podrá acreditar como suya la experiencia de la sociedad escindida, correspondiente a la línea de negocio transmitida. De esta manera, la sociedad resultante podrá emplear la experiencia transmitida, como consecuencia de la reorganización societaria antes descrita, en los futuros procesos de selección en los que participe"*.

³¹ Se refiere al monto del contrato ejecutado incluido adicionales y reducciones, de ser el caso.

³² El tipo de cambio venta debe corresponder al publicado por la SBS correspondiente a la fecha de suscripción del contrato, de la emisión de la Orden de Servicios o de cancelación del comprobante de pago, según corresponda.

³³ Consignar en la moneda establecida en las bases.

[CONSIGNAR NOMBRE DE LA ENTIDAD]

[CONSIGNAR NOMENCLATURA DEL PROCEDIMIENTO]

Nº	CLIENTE	OBJETO DEL CONTRATO	Nº CONTRATO / O/S / COMPROBANTE DE PAGO	FECHA DEL CONTRATO O CP ²⁸	FECHA DE LA CONFORMIDAD DE SER EL CASO ²⁹	EXPERIENCIA PROVENIENTE ³⁰ DE:	MONEDA	IMPORTE ³¹	TIPO DE CAMBIO VENTA ³²	MONTO FACTURADO ACUMULADO ³³
3										
4										
5										
6										
7										
8										
9										
10										
	...									
20										
TOTAL										

[CONSIGNAR CIUDAD Y FECHA]

.....
Firma, Nombres y Apellidos del postor o
Representante legal o común, según corresponda

[CONSIGNAR NOMBRE DE LA ENTIDAD]

[CONSIGNAR NOMENCLATURA DEL PROCEDIMIENTO]

ANEXO Nº 9

DECLARACIÓN JURADA

(NUMERAL 49.4 DEL ARTÍCULO 49 DEL REGLAMENTO)

Señores

COMITÉ DE SELECCIÓN,

ADJUDICACIÓN SIMPLIFICADA Nº 09-2023-CS-MPC, PRIMERA CONVOCATORIA

Presente. -

Mediante el presente el suscrito, postor y/o Representante Legal de [CONSIGNAR EN CASO DE SER PERSONA JURÍDICA], declaro que la experiencia que acredito de la empresa [CONSIGNAR LA DENOMINACIÓN DE LA PERSONA JURÍDICA] como consecuencia de una reorganización societaria, no se encuentra en el supuesto establecido en el numeral 49.4 del artículo 49 del Reglamento.

[CONSIGNAR CIUDAD Y FECHA]

.....
**Firma, Nombres y Apellidos del postor o
Representante legal, según corresponda**

Importante

A efectos de cautelar la veracidad de esta declaración, el postor puede verificar la información de la Relación de Proveedores Sancionados por el Tribunal de Contrataciones del Estado con Sanción Vigente en <http://portal.osce.gob.pe/rmp/content/relación-de-proveedores-sancionados>.

También le asiste dicha facultad al órgano encargado de las contrataciones o al órgano de la Entidad al que se le haya asignado la función de verificación de la oferta presentada por el postor ganador de la buena pro.

ANEXO Nº 10

**SOLICITUD DE BONIFICACIÓN DEL DIEZ POR CIENTO (10%) POR SERVICIOS PRESTADOS FUERA DE LA PROVINCIA DE LIMA Y CALLAO
(DE SER EL CASO, SOLO PRESENTAR ESTA SOLICITUD EN EL ÍTEM [CONSIGNAR EL Nº DEL ÍTEM O ÍTEMS CUYO VALOR REFERENCIAL NO SUPERA LOS DOSCIENTOS MIL SOLES (S/ 200,000.00)])**

Señores
**COMITÉ DE SELECCIÓN,
ADJUDICACIÓN SIMPLIFICADA Nº 09-2023-CS-MPC, PRIMERA CONVOCATORIA**

Presente. -

. -
-

Mediante el presente el suscrito, postor y/o Representante Legal de [CONSIGNAR EN CASO DE SER PERSONA JURÍDICA], solicito la asignación de la bonificación del diez por ciento (10%) sobre el puntaje total en [DE SER EL CASO, CONSIGNAR EL ÍTEM O ÍTEMS, SEGÚN CORRESPONDA, EN LOS QUE SE SOLICITA LA BONIFICACIÓN], debido a que el domicilio de mi representada se encuentra ubicado en la provincia o provincia colindante donde se ejecuta la prestación.

[CONSIGNAR CIUDAD Y FECHA]

.....
**Firma, Nombres y Apellidos del postor o
Representante legal, según corresponda**

Importante

- *Para asignar la bonificación, el órgano encargado de las contrataciones o comité de selección, según corresponda, verifica el domicilio consignado por el postor en el Registro Nacional de Proveedores (RNP).*
- *Para que el postor pueda acceder a la bonificación, debe cumplir con las condiciones establecidas en el literal f) del artículo 50 del Reglamento.*

ANEXO Nº 10

SOLICITUD DE BONIFICACIÓN DEL DIEZ POR CIENTO (10%) POR SERVICIOS PRESTADOS FUERA DE LA PROVINCIA DE LIMA Y CALLAO
(DE SER EL CASO, SOLO PRESENTAR ESTA SOLICITUD EN EL ÍTEM [CONSIGNAR EL N° DEL ÍTEM O ÍTEMS CUYO VALOR REFERENCIAL NO SUPERA LOS DOSCIENTOS MIL SOLES (S/ 200,000.00)])

Señores

COMITÉ DE SELECCIÓN,

ADJUDICACIÓN SIMPLIFICADA Nº 09-2023-CS-MPC, PRIMERA CONVOCATORIA

Presente. -

. -

Mediante el presente el que se suscribe, [.....], representante común del consorcio [CONSIGNAR EL NOMBRE DEL CONSORCIO], solicito la asignación de la bonificación del diez por ciento (10%) sobre el puntaje total en [CONSIGNAR EL ÍTEM O ÍTEMS, SEGÚN CORRESPONDA, EN LOS QUE SE SOLICITA LA BONIFICACIÓN] debido a que los domicilios de todos los integrantes del consorcio se encuentran ubicados en la provincia o provincias colindantes donde se ejecuta la prestación.

[CONSIGNAR CIUDAD Y FECHA]

.....
**Firma, Nombres y Apellidos del representante
común del consorcio**

Importante

- *Para asignar la bonificación, el órgano encargado de las contrataciones o comité de selección, verifica el domicilio consignado de los integrantes del consorcio, en el Registro Nacional de Proveedores (RNP).*
- *Para que un consorcio pueda acceder a la bonificación, cada uno de sus integrantes debe cumplir con las condiciones establecidas en el literal f) del artículo 50 del Reglamento.*

ANEXO Nº 11

SOLICITUD DE BONIFICACIÓN DEL CINCO POR CIENTO (5%) POR TENER LA CONDICIÓN DE MICRO Y PEQUEÑA EMPRESA

Señores
COMITÉ DE SELECCIÓN,
ADJUDICACIÓN SIMPLIFICADA Nº 09-2023-CS-MPC, PRIMERA CONVOCATORIA
Presente. -
.-

Mediante el presente el suscrito, postor y/o Representante legal de [CONSIGNAR EN CASO DE SER PERSONA JURÍDICA], solicito la asignación de la bonificación del cinco por ciento (5%) sobre el puntaje total obtenido, debido a que mi representada cuenta con la condición de micro y pequeña empresa.

[CONSIGNAR CIUDAD Y FECHA]

.....
**Firma, Nombres y Apellidos del postor o
Representante legal o común, según corresponda**

Importante

- *Para asignar la bonificación, el órgano encargado de las contrataciones o comité de selección, según corresponda, verifica la página web del Ministerio de Trabajo y Promoción del Empleo en la sección consulta de empresas acreditadas en el REMYPE en el link <http://www2.trabajo.gob.pe/servicios-en-linea-2-2/>.*
- *Para que un consorcio pueda acceder a la bonificación, cada uno de sus integrantes debe cumplir con la condición de micro y pequeña empresa.*

[CONSIGNAR NOMBRE DE LA ENTIDAD]

[CONSIGNAR NOMENCLATURA DEL PROCEDIMIENTO]

ANEXO Nº 12

AUTORIZACIÓN DE NOTIFICACIÓN DE LA DECISIÓN DE LA ENTIDAD SOBRE LA SOLICITUD DE AMPLIACIÓN DE PLAZO MEDIANTE MEDIOS ELECTRÓNICOS DE COMUNICACIÓN

(DOCUMENTO A PRESENTAR EN EL PERFECCIONAMIENTO DEL CONTRATO)

Señores

**COMITÉ DE SELECCIÓN,
ADJUDICACIÓN SIMPLIFICADA Nº 09-2023-CS-MPC, PRIMERA CONVOCATORIA**

Presente. -

-

El que se suscribe, [.....], postor adjudicado y/o Representante Legal de [CONSIGNAR EN CASO DE SER PERSONA JURÍDICA], identificado con [CONSIGNAR TIPO DE DOCUMENTO DE IDENTIDAD] Nº [CONSIGNAR NÚMERO DE DOCUMENTO DE IDENTIDAD], autorizo que durante la ejecución del contrato se me notifique al correo electrónico [INDICAR EL CORREO ELECTRÓNICO] lo siguiente:

✓ Notificación de la decisión de la Entidad respecto a la solicitud de ampliación de plazo.

[CONSIGNAR CIUDAD Y FECHA]

.....
**Firma, Nombres y Apellidos del postor o
Representante legal o común, según
corresponda**

Importante

La notificación de la decisión de la Entidad respecto a la solicitud de ampliación de plazo se efectúa por medios electrónicos de comunicación, siempre que se cuente con la autorización correspondiente y sea posible obtener un acuse de recibo a través del mecanismo utilizado.