

BASES ESTÁNDAR DE ADJUDICACIÓN SIMPLIFICADA PARA LA CONTRATACIÓN DE LA EJECUCIÓN DE OBRAS

Aprobado mediante Directiva N°001-2019-OSCE/CD



SUB DIRECCIÓN DE NORMATIVIDAD – DIRECCIÓN TÉCNICO NORMATIVA
ORGANISMO SUPERVISOR DE LAS CONTRATACIONES DEL ESTADO - OSCE

SIMBOLOGÍA UTILIZADA:

N°	Símbolo	Descripción
1	[ABC] / [.....]	La información solicitada dentro de los corchetes sombreados debe ser completada por la Entidad durante la elaboración de las bases.
2	[ABC] / [.....]	Es una indicación, o información que deberá ser completada por la Entidad con posterioridad al otorgamiento de la buena pro para el caso específico de la elaboración de la PROFORMA DEL CONTRATO; o por los proveedores, en el caso de los ANEXOS de la oferta.
3	<div> <div>Importante</div> <ul style="list-style-type: none"> • Abc </div>	Se refiere a consideraciones importantes a tener en cuenta por el órgano encargado de las contrataciones o comité de selección, según corresponda, y por los proveedores.
4	<div> <div>Advertencia</div> <ul style="list-style-type: none"> • Abc </div>	Se refiere a advertencias a tener en cuenta por el órgano encargado de las contrataciones o comité de selección, según corresponda, y por los proveedores.
5	<div> <div>Importante para la Entidad</div> <ul style="list-style-type: none"> • Xyz </div>	Se refiere a consideraciones importantes a tener en cuenta por el órgano encargado de las contrataciones o comité de selección, según corresponda, y deben ser eliminadas una vez culminada la elaboración de las bases.

CARACTERÍSTICAS DEL DOCUMENTO:

Las bases estándar deben ser elaboradas en formato WORD, y deben tener las siguientes características:

N°	Características	Parámetros
1	Márgenes	Superior : 2.5 cm Inferior: 2.5 cm Izquierda: 2.5 cm Derecha: 2.5 cm
2	Fuente	Arial
3	Estilo de Fuente	Normal: Para el contenido en general Cursiva: Para el encabezado y pie de página Para las Consideraciones importantes (Ítem 3 del cuadro anterior)
4	Color de Fuente	Automático: Para el contenido en general Azul : Para las Consideraciones importantes (Ítem 3 del cuadro anterior)
5	Tamaño de Letra	16 : Para las dos primeras hojas de las Secciones General y Específica 11 : Para el nombre de los Capítulos. 10 : Para el cuerpo del documento en general 9 : Para el encabezado y pie de página Para el contenido de los cuadros, pudiendo variar, según la necesidad 8 : Para las Notas al pie
6	Alineación	Justificada: Para el contenido en general y notas al pie. Centrada : Para la primera página, los títulos de las Secciones y nombres de los Capítulos)
7	Interlineado	Sencillo
8	Espaciado	Anterior : 0 Posterior : 0
9	Subrayado	Para los nombres de las Secciones y para resaltar o hacer hincapié en algún concepto

INSTRUCCIONES DE USO:

- Una vez registrada la información solicitada dentro de los corchetes sombreados en gris, el texto deberá quedar en letra tamaño 10, con estilo normal, sin formato de negrita y sin sombrear.
- La nota **IMPORTANTE** no puede ser modificada ni eliminada en la Sección General. En el caso de la Sección Específica debe seguirse la instrucción que se indica en dicha nota.

Elaboradas en enero de 2019
Modificadas en marzo 2019, junio 2019, diciembre 2019, julio 2020, julio y diciembre de 2021, setiembre y octubre 2022



BASES ESTÁNDAR DE ADJUDICACIÓN SIMPLIFICADA PARA LA CONTRATACIÓN DE LA EJECUCIÓN DE OBRAS¹

ADJUDICACIÓN SIMPLIFICADA N° 003-2025-CS/MDC

PRIMERA CONVOCATORIA

**CONTRATACIÓN PARA LA EJECUCIÓN DE OBRA:
“RENOVACIÓN DE PUENTE: EN EL(LA) CAMINO VECINAL
R130 TRAMO: CP. COVIRIALI-CP SAN LUIS (PUENTE
COVIRIALI) DEL DISTRITO DE COVIRIALI PROVINCIA
SATIPO DEPARTAMENTO JUNIN”, CON CÓDIGO CUI N°
2637980**

¹ Estas bases se utilizarán para la contratación de la ejecución de obras. Para tal efecto, se deberá tener en cuenta la siguiente definición:

Obra: Construcción, reconstrucción, rehabilitación, remodelación, mejoramiento, demolición, renovación, ampliación y habilitación de bienes inmuebles, tales como edificaciones, estructuras, excavaciones, perforaciones, carreteras, puentes, entre otros, que requieren dirección técnica, expediente técnico, mano de obra, materiales y/o equipos.

DEBER DE COLABORACIÓN

La Entidad y todo proveedor que se someta a las presentes Bases, sea como participante, postor y/o contratista, deben conducir su actuación conforme a los principios previstos en la Ley de Contrataciones del Estado.

En este contexto, se encuentran obligados a prestar su colaboración al OSCE y a la Secretaría Técnica de la Comisión de Defensa de la Libre Competencia del INDECOPI, en todo momento según corresponda a sus competencias, a fin de comunicar presuntos casos de fraude, colusión y corrupción por parte de los funcionarios y servidores de la Entidad, así como los proveedores y demás actores que participan en el proceso de contratación.

De igual forma, deben poner en conocimiento del OSCE y a la Secretaría Técnica de la Comisión de Defensa de la Libre Competencia del INDECOPI los indicios de conductas anticompetitivas que se presenten durante el proceso de contratación, en los términos del Decreto Legislativo N° 1034, "Ley de Represión de Conductas Anticompetitivas", o norma que la sustituya, así como las demás normas de la materia.

La Entidad y todo proveedor que se someta a las presentes Bases, sea como participante, postor y/o contratista del proceso de contratación deben permitir al OSCE o a la Secretaría Técnica de la Comisión de Defensa de la Libre Competencia del INDECOPI el acceso a la información referida a las contrataciones del Estado que sea requerida, prestar testimonio o absolución de posiciones que se requieran, entre otras formas de colaboración.

SECCIÓN GENERAL

DISPOSICIONES COMUNES DEL PROCEDIMIENTO DE SELECCIÓN

(ESTA SECCIÓN NO DEBE SER MODIFICADA EN NINGÚN EXTREMO, BAJO SANCIÓN DE NULIDAD)

CAPÍTULO I ETAPAS DEL PROCEDIMIENTO DE SELECCIÓN

1.1. REFERENCIAS

Cuando en el presente documento se mencione la palabra Ley, se entiende que se está haciendo referencia a la Ley N° 30225, Ley de Contrataciones del Estado, y cuando se mencione la palabra Reglamento, se entiende que se está haciendo referencia al Reglamento de la Ley de Contrataciones del Estado aprobado por Decreto Supremo N° 344-2018-EF.

Las referidas normas incluyen sus respectivas modificaciones, de ser el caso.

1.2. CONVOCATORIA

Se realiza a través de su publicación en el SEACE de conformidad con lo señalado en el artículo 54 del Reglamento, en la fecha señalada en el calendario del procedimiento de selección, debiendo adjuntar las bases.

1.3. REGISTRO DE PARTICIPANTES

El registro de participantes se realiza conforme al artículo 55 del Reglamento. En el caso de un consorcio, basta que se registre uno (1) de sus integrantes.

Importante

- *Para registrarse como participante en un procedimiento de selección convocado por las Entidades del Estado Peruano, es necesario que los proveedores cuenten con inscripción vigente y estar habilitados ante el Registro Nacional de Proveedores (RNP) que administra el Organismo Supervisor de las Contrataciones del Estado (OSCE). Para obtener mayor información, se puede ingresar a la siguiente dirección electrónica: www.rnp.gob.pe.*
- *Los proveedores que deseen registrar su participación deben ingresar al SEACE utilizando su Certificado SEACE (usuario y contraseña). Asimismo, deben observar las instrucciones señaladas en el documento de orientación "Guía para el registro de participantes electrónico" publicado en <https://www2.seace.gob.pe/>.*
- *En caso los proveedores no cuenten con inscripción vigente en el RNP y/o se encuentren inhabilitados o suspendidos para ser participantes, postores y/o contratistas, el SEACE restringirá su registro, quedando a potestad de estos intentar nuevamente registrar su participación en el procedimiento de selección en cualquier otro momento, dentro del plazo establecido para dicha etapa, siempre que haya obtenido la vigencia de su inscripción o quedado sin efecto la sanción que le impuso el Tribunal de Contrataciones del Estado.*

1.4. FORMULACIÓN DE CONSULTAS Y OBSERVACIONES A LAS BASES

La formulación de consultas y observaciones a las bases se efectúa de conformidad con lo establecido en los numerales 72.1 y 72.2 del artículo 72 del Reglamento, así como el literal a) del artículo 89 del Reglamento.

Importante

No pueden formularse consultas ni observaciones respecto del contenido de una ficha de homologación aprobada. Las consultas y observaciones que se formulen sobre el particular, se tienen como no presentadas.

1.5. ABSOLUCIÓN DE CONSULTAS, OBSERVACIONES E INTEGRACIÓN DE BASES

La absolución de consultas, observaciones e integración de las bases se realizan conforme a las disposiciones previstas en el numeral 72.4 y el literal a) del artículo 89 del Reglamento.

Importante

- *No se absolverán consultas y observaciones a las bases que se presenten en forma física.*

- *Cuando exista divergencia entre lo indicado en el pliego de absolución de consultas y observaciones y la integración de bases, prevalece lo absuelto en el referido pliego; sin perjuicio, del deslinde de responsabilidades correspondiente.*

1.6. FORMA DE PRESENTACIÓN DE OFERTAS

Las ofertas se presentan conforme lo establecido en el artículo 59 y en el artículo 90 del Reglamento.

Las declaraciones juradas, formatos o formularios previstos en las bases que conforman la oferta deben estar debidamente firmados por el postor (firma manuscrita o digital, según la Ley N° 27269, Ley de Firmas y Certificados Digitales²). Los demás documentos deben ser visados por el postor. En el caso de persona jurídica, por su representante legal, apoderado o mandatario designado para dicho fin y, en el caso de persona natural, por este o su apoderado. No se acepta el pegado de la imagen de una firma o visto. Las ofertas se presentan foliadas.

Importante

- *Los formularios electrónicos que se encuentran en el SEACE y que los proveedores deben llenar para presentar sus ofertas, tienen carácter de declaración jurada.*
- *En caso la información contenida en los documentos escaneados que conforman la oferta no coincida con lo declarado a través del SEACE, prevalece la información declarada en los documentos escaneados.*
- *No se tomarán en cuenta las ofertas que se presenten en físico a la Entidad.*

1.7. PRESENTACIÓN Y APERTURA DE OFERTAS

El participante presentará su oferta de manera electrónica a través del SEACE, desde las 00:01 horas hasta las 23:59 horas del día establecido para el efecto en el cronograma del procedimiento; adjuntando el archivo digitalizado que contenga los documentos que conforman la oferta de acuerdo a lo requerido en las bases.

El participante debe verificar antes de su envío, bajo su responsabilidad, que el archivo pueda ser descargado y su contenido sea legible.

Importante

Los integrantes de un consorcio no pueden presentar ofertas individuales ni conformar más de un consorcio en un procedimiento de selección, o en un determinado ítem cuando se trate de procedimientos de selección según relación de ítems.

En la apertura electrónica de la oferta, el órgano encargado de las contrataciones o comité de selección, según corresponda, verifica la presentación de lo exigido en la sección específica de las bases de conformidad con el numeral 73.2 del artículo 73 del Reglamento. De no cumplir con lo requerido, la oferta se considera no admitida.

Asimismo, el órgano encargado de las contrataciones o comité de selección, según corresponda, declara no admitidas las ofertas que se encuentran por debajo del noventa por ciento (90%) del valor referencial o que excedan en más del diez por ciento (10%) del valor referencial.

1.8. EVALUACIÓN DE LAS OFERTAS

La evaluación consiste en la aplicación de los factores de evaluación previstos en el Capítulo IV de la sección específica de las bases a las ofertas admitidas, con el objeto de determinar la oferta con el mejor puntaje y el orden de prelación de las ofertas.

² Para mayor información sobre la normativa de firmas y certificados digitales ingresar a: <https://www.indecopi.gob.pe/web/firmas-digitales/firmar-y-certificados-digitales>

Para determinar la oferta con el mejor puntaje, se toma en cuenta lo indicado en el numeral 74.2 del artículo 74 del Reglamento.

En el supuesto de que dos (2) o más ofertas empaten, la determinación del orden de prelación de las ofertas empatadas se efectúa siguiendo estrictamente el orden establecido en el numeral 91.1 del artículo 91 del Reglamento.

El desempate mediante sorteo se realiza de manera electrónica a través del SEACE.

Importante

En el caso de contratación de obras que se ejecuten fuera de la provincia de Lima y Callao, cuyo valor referencial no supere los novecientos mil Soles (S/ 900,000.00), a solicitud del postor se asigna una bonificación equivalente al diez por ciento (10%) sobre el puntaje total obtenido por los postores con domicilio en la provincia donde se ejecuta la obra, o en las provincias colindantes, sean o no pertenecientes al mismo departamento o región. El domicilio es el consignado en la constancia de inscripción ante el RNP³. Lo mismo aplica en el caso de procedimientos de selección por relación de ítems, cuando algún ítem no supera el monto señalado anteriormente.

1.9. CALIFICACIÓN DE OFERTAS

Luego de culminada la evaluación, el órgano encargado de las contrataciones o comité de selección, según corresponda califica a los postores que obtuvieron el primer, segundo, tercer y cuarto lugar, según el orden de prelación, verificando que cumplan con los requisitos de calificación detallados en el numeral 3.2 del Capítulo III de la sección específica de las bases. La oferta del postor que no cumpla con los requisitos de calificación es descalificada.

Si alguno de los cuatro (4) postores no cumple con los requisitos de calificación, se aplica lo establecido en los numerales 75.2 y 75.3 del artículo 75 del Reglamento.

1.10. SUBSANACIÓN DE LAS OFERTAS

La subsanación de las ofertas se sujeta a lo establecido en el artículo 60 del Reglamento. La corrección aritmética a la que hace referencia el numeral 60.4 de dicho artículo procede para la ejecución de obras a suma alzada.

El plazo que se otorgue para la subsanación no puede ser inferior a un (1) día hábil.

La solicitud de subsanación se realiza de manera electrónica a través del SEACE y será remitida al correo electrónico consignado por el postor al momento de realizar su inscripción en el RNP, siendo su responsabilidad el permanente seguimiento de las notificaciones a dicho correo. La notificación de la solicitud se entiende efectuada el día de su envío al correo electrónico.

La presentación de las subsanaciones se realiza a través del SEACE. No se tomará en cuenta la subsanación que se presente en físico a la Entidad.

1.11. RECHAZO DE LAS OFERTAS

Previo al otorgamiento de la buena pro, el comité de selección revisa las ofertas económicas que cumplen los requisitos de calificación, de conformidad con lo establecido para el rechazo de ofertas, previsto en el artículo 68 del Reglamento, de ser el caso.

De rechazarse alguna de las ofertas calificadas, el órgano encargado de las contrataciones o comité de selección, según corresponda, revisa el cumplimiento de los requisitos de calificación de los postores que siguen en el orden de prelación, en caso las hubiere.

1.12. OTORGAMIENTO DE LA BUENA PRO

³ La constancia de inscripción electrónica se visualizará en el portal web del Registro Nacional de Proveedores: www.rnp.gob.pe

Definida la oferta ganadora, el órgano encargado de las contrataciones o comité de selección, según corresponda, otorga la buena pro, mediante su publicación en el SEACE, incluyendo el cuadro comparativo y las actas debidamente motivadas de los resultados de la admisión, no admisión, evaluación, calificación, descalificación, rechazo y el otorgamiento de la buena pro.

1.13. CONSENTIMIENTO DE LA BUENA PRO

Cuando se hayan presentado dos (2) o más ofertas, el consentimiento de la buena pro se produce a los cinco (5) días hábiles siguientes de la notificación de su otorgamiento, sin que los postores hayan ejercido el derecho de interponer el recurso de apelación.

En caso que se haya presentado una sola oferta, el consentimiento de la buena pro se produce el mismo día de la notificación de su otorgamiento.

El consentimiento del otorgamiento de la buena pro se publica en el SEACE al día hábil siguiente de producido.

Importante

Una vez consentido el otorgamiento de la buena pro, el órgano encargado de las contrataciones o el órgano de la Entidad al que se haya asignado tal función realiza la verificación de la oferta presentada por el postor ganador de la buena pro conforme lo establecido en el numeral 64.6 del artículo 64 del Reglamento.

CAPÍTULO II

SOLUCIÓN DE CONTROVERSIAS DURANTE EL PROCEDIMIENTO DE SELECCIÓN

2.1. RECURSO DE APELACIÓN

A través del recurso de apelación se pueden impugnar los actos dictados durante el desarrollo del procedimiento de selección hasta antes del perfeccionamiento del contrato.

El recurso de apelación se presenta ante la Entidad convocante, y es conocido y resuelto por su Titular, cuando el valor referencial sea igual o menor a cincuenta (50) UIT. Cuando el valor referencial sea mayor a dicho monto, el recurso de apelación se presenta ante y es resuelto por el Tribunal de Contrataciones del Estado.

En los procedimientos de selección según relación de ítems, el valor referencial total del procedimiento determina ante quién se presenta el recurso de apelación.

Los actos que declaren la nulidad de oficio, la cancelación del procedimiento de selección y otros actos emitidos por el Titular de la Entidad que afecten la continuidad de este, se impugnan ante el Tribunal de Contrataciones del Estado.

Importante

- *Una vez otorgada la buena pro, el órgano encargado de las contrataciones o comité de selección, según corresponda, está en la obligación de permitir el acceso de los participantes y postores al expediente de contratación, salvo la información calificada como secreta, confidencial o reservada por la normativa de la materia, a más tardar dentro del día siguiente de haberse solicitado por escrito.*

Luego de otorgada la buena pro no se da a conocer las ofertas cuyos requisitos de calificación no fueron analizados y revisados por el órgano encargado de las contrataciones o comité de selección, según corresponda.

- *A efectos de recoger la información de su interés, los postores pueden valerse de distintos medios, tales como: (i) la lectura y/o toma de apuntes, (ii) la captura y almacenamiento de imágenes, e incluso (iii) pueden solicitar copia de la documentación obrante en el expediente, siendo que, en este último caso, la Entidad deberá entregar dicha documentación en el menor tiempo posible, previo pago por tal concepto.*
- *El recurso de apelación se presenta ante la Mesa de Partes del Tribunal o ante las oficinas desconcentradas del OSCE o en la Unidad de Trámite Documentario de la Entidad, según corresponda.*

2.2. PLAZOS DE INTERPOSICIÓN DEL RECURSO DE APELACIÓN

La apelación contra el otorgamiento de la buena pro o contra los actos dictados con anterioridad a ella se interpone dentro de los cinco (5) días hábiles siguientes de haberse notificado el otorgamiento de la buena pro.

La apelación contra los actos dictados con posterioridad al otorgamiento de la buena pro, contra la declaración de nulidad, cancelación y declaratoria de desierto del procedimiento, se interpone dentro de los cinco (5) días hábiles siguientes de haberse tomado conocimiento del acto que se desea impugnar.

CAPÍTULO III DEL CONTRATO

3.1. PERFECCIONAMIENTO DEL CONTRATO

Los plazos y el procedimiento para perfeccionar el contrato se realiza conforme a lo indicado en el artículo 141 del Reglamento.

Para perfeccionar el contrato, el postor ganador de la buena pro debe presentar los documentos señalados en los artículos 139 y 175 del Reglamento, así como los previstos en la sección específica de las bases.

3.2. GARANTÍAS

Las garantías que deben otorgar los postores y/o contratistas, según corresponda, son las de fiel cumplimiento del contrato y por los adelantos.

3.2.1. GARANTÍA DE FIEL CUMPLIMIENTO

Como requisito indispensable para perfeccionar el contrato, el postor ganador debe entregar a la Entidad la garantía de fiel cumplimiento del mismo por una suma equivalente al diez por ciento (10%) del monto del contrato original. Esta se mantiene vigente hasta el consentimiento de la liquidación final.

Importante

En los contratos de ejecución de obras que celebren las Entidades con las micro y pequeñas empresas, estas últimas pueden otorgar como garantía de fiel cumplimiento el diez por ciento (10%) del monto del contrato original, porcentaje que es retenido por la Entidad durante la primera mitad del número total de pagos a realizarse, de forma prorrateada en cada pago, con cargo a ser devuelto a la finalización del mismo, conforme lo establece el artículo 149 del Reglamento, siempre que:

- a) El procedimiento de selección original del cual derive el contrato a suscribirse sea una Adjudicación Simplificada.*
- b) El plazo de ejecución de la obra sea igual o mayor a sesenta (60) días calendario; y,*
- c) El pago a favor del contratista considere, al menos, dos (2) valorizaciones periódicas, en función del avance de obra.*

3.2.2. GARANTÍA DE FIEL CUMPLIMIENTO POR PRESTACIONES ACCESORIAS

En las contrataciones que conllevan la ejecución de prestaciones accesorias, tales como mantenimiento, reparación o actividades afines, se otorga una garantía adicional por una suma equivalente al diez por ciento (10%) del monto del contrato de la prestación accesorio, la misma que debe ser renovada periódicamente hasta el cumplimiento total de las obligaciones garantizadas.

3.2.3. GARANTÍA POR ADELANTO

En caso se haya previsto en la sección específica de las bases la entrega de adelantos, el contratista debe presentar una garantía emitida por idéntico monto conforme a lo estipulado en el artículo 153 del Reglamento.

3.3. REQUISITOS DE LAS GARANTÍAS

Las garantías que se presenten deben ser incondicionales, solidarias, irrevocables y de realización automática en el país, al solo requerimiento de la Entidad. Asimismo, deben ser emitidas por empresas que se encuentren bajo la supervisión directa de la Superintendencia de Banca, Seguros y Administradoras Privadas de Fondos de Pensiones, y que cuenten con clasificación de riesgo B o superior. Asimismo, deben estar autorizadas para emitir garantías; o estar consideradas en la última lista de bancos extranjeros de primera categoría que periódicamente publica el Banco Central de Reserva del Perú.

Importante

Corresponde a la Entidad verificar que las garantías presentadas por el postor ganador de la buena pro y/o contratista cumplan con los requisitos y condiciones necesarios para su aceptación y eventual ejecución; sin perjuicio de la determinación de las responsabilidades funcionales que correspondan.

Advertencia

Los funcionarios de las Entidades no deben aceptar garantías emitidas bajo condiciones distintas a las establecidas en el presente numeral, debiendo tener en cuenta lo siguiente:

- 1. La clasificadora de riesgo que asigna la clasificación a la empresa que emite la garantía debe encontrarse listada en el portal web de la SBS (<http://www.sbs.gob.pe/sistema-financiero/clasificadoras-de-riesgo>).*
- 2. Se debe identificar en la página web de la clasificadora de riesgo respectiva, cuál es la clasificación vigente de la empresa que emite la garantía, considerando la vigencia a la fecha de emisión de la garantía.*
- 3. Para fines de lo establecido en el artículo 148 del Reglamento, la clasificación de riesgo B, incluye las clasificaciones B+ y B.*
- 4. Si la empresa que otorga la garantía cuenta con más de una clasificación de riesgo emitida por distintas empresas listadas en el portal web de la SBS, bastará que en una de ellas cumpla con la clasificación mínima establecida en el Reglamento.*

En caso exista alguna duda sobre la clasificación de riesgo asignada a la empresa emisora de la garantía, se deberá consultar a la clasificadora de riesgos respectiva.

De otro lado, además de cumplir con el requisito referido a la clasificación de riesgo, a efectos de verificar si la empresa emisora se encuentra autorizada por la SBS para emitir garantías, debe revisarse el portal web de dicha Entidad (<http://www.sbs.gob.pe/sistema-financiero/relacion-de-empresas-que-se-encuentran-autorizadas-a-emitir-cartas-fianza>).

Los funcionarios competentes deben verificar la autenticidad de la garantía a través de los mecanismos establecidos (consulta web, teléfono u otros) por la empresa emisora.

3.4. EJECUCIÓN DE GARANTÍAS

La Entidad puede solicitar la ejecución de las garantías conforme a los supuestos contemplados en el artículo 155 del Reglamento.

3.5. ADELANTOS

La Entidad puede establecer la entrega de adelantos directos y adelantos para materiales e insumos, y en el caso de contratos bajo la modalidad llave en mano, para equipamiento y mobiliario, de conformidad con el artículo 180 del Reglamento, siempre que ello haya sido previsto en la sección específica de las bases.

3.6. VALORIZACIONES

Las valorizaciones son la cuantificación económica de un avance físico en la ejecución de la obra, realizada en un período determinado, tienen el carácter de pagos a cuenta y son elaboradas el último día de cada período previsto en la sección específica de las bases, por el inspector o supervisor, según corresponda y el contratista.

En caso se haya suscrito contrato con un consorcio, el pago de las valorizaciones se realizará a quien se indique en el contrato de consorcio.

Advertencia

En caso de retraso en los pagos a cuenta o pago final por parte de la Entidad, salvo que se deba a caso fortuito o fuerza mayor, esta reconoce al contratista los intereses legales correspondientes, de conformidad con el artículo 39 de la Ley y los artículos 1244, 1245 y 1246 del Código Civil, debiendo repetir contra los responsables de la demora injustificada.

3.7. REAJUSTES

Los reajustes se calculan conforme lo indicado en el numeral 38.3 del artículo 38 y el artículo 195 del Reglamento.

Importante

Tanto la elaboración como la aplicación de las fórmulas polinómicas se sujetan a lo dispuesto en el Decreto Supremo N° 011-79-VC y sus modificatorias, ampliatorias y complementarias.

3.8. PENALIDADES

3.8.1. PENALIDAD POR MORA EN LA EJECUCIÓN DE LA PRESTACIÓN

En caso de retraso injustificado del contratista en la ejecución de las prestaciones objeto del contrato, la Entidad le aplica automáticamente una penalidad por mora por cada día de atraso, de conformidad con el artículo 162 del Reglamento.

3.8.2. OTRAS PENALIDADES

La Entidad puede establecer penalidades distintas a la mencionada en el numeral precedente, según lo previsto en el artículo 163 del Reglamento y lo indicado en la sección específica de las bases.

Estos dos tipos de penalidades se calculan en forma independiente y pueden alcanzar cada una un monto máximo equivalente al diez por ciento (10%) del monto del contrato vigente, o de ser el caso, del ítem que debió ejecutarse.

3.9. INCUMPLIMIENTO DEL CONTRATO

Las causales para la resolución del contrato, serán aplicadas de conformidad con el artículo 36 de la Ley y 164 del Reglamento.

3.10. DISPOSICIONES FINALES

Todos los demás aspectos del presente procedimiento no contemplados en las bases se regirán supletoriamente por la Ley y su Reglamento, así como por las disposiciones legales vigentes.

SECCIÓN ESPECÍFICA

CONDICIONES ESPECIALES DEL PROCEDIMIENTO DE SELECCIÓN

(EN ESTA SECCIÓN LA ENTIDAD DEBERÁ COMPLETAR LA INFORMACIÓN EXIGIDA, DE ACUERDO A LAS INSTRUCCIONES INDICADAS)

CAPÍTULO I GENERALIDADES

1.1. ENTIDAD CONVOCANTE

Nombre : [MUNICIPALIDAD DISTRITAL DE COVIRIALI]
RUC N° : [20146675124]
Domicilio legal : [JR. TUPAC AMARU S/N COVIRIALI]
Teléfono: : [928325785]
Correo electrónico: : [Covirialimuni@hotmail.com]

1.2. OBJETO DE LA CONVOCATORIA

El presente procedimiento de selección tiene por objeto la **[CONTRATACIÓN PARA LA EJECUCIÓN DE OBRA: “RENOVACIÓN DE PUENTE: EN EL(LA) CAMINO VECINAL R130 TRAMO: CP. COVIRIALI – CP SAN LUIS (PUENTE COVIRIALI) DEL DISTRITO DE COVIRIALI PROVINCIA SATIPO DEPARTAMENTO JUNIN”, CON CÓDIGO CUI N° 26379807980]**.

1.3. VALOR REFERENCIAL⁴

El valor referencial asciende a **[S/ 1,698,601.84 (UN MILLON SEISCIENTOS NOVENTA Y OCHO MIL SEISCIENTOS UNO CON 84/100 SOLES)]**, incluye IGV (18%) Gastos Generales, Utilidad, y todos los tributos, seguros, transportes, inspecciones, pruebas, seguridad en el trabajo, los costos laborales respectivos, así como cualquier otro concepto que le sea aplicable y que se pueda incidir de la ejecución de la obra. El valor referencial ha sido calculado al mes de **[DICIEMBRE DEL 2024]**.

Importante

- *El precio de las ofertas no puede exceder los límites del valor referencial de conformidad con el numeral 28.2 del artículo 28 de la Ley.*

Valor Referencial (VR)	Límite Inferior		Límite Superior	
	Con IGV	Sin IGV	Con IGV	Sin IGV
S/ 1.698.601,84 (UN MILLÓN SEISCIENTOS NOVENTA Y OCHO MIL SEISCIENTOS UNO CON 84/100 SOLES)	S/ 1.528.741,66 (UN MILLÓN QUINIENTOS VEINTIOCHO MIL SETECIENTOS CUARENTA Y UNO CON 66/100 SOLES)	S/ 1,295,543.78 (UN MILLÓN DOSCIENTOS NOVENTA Y CINCO MIL QUINIENTOS CUARENTA Y TRES CON 78/100 SOLES)	S/ 1.868.462,02 (UN MILLON OCHOCIENTOS SESENTA Y OCHO MIL CUATROCIENTOS SESENTA Y DOS CON 02/100 SOLES)	S/ 1.583.442,38 (UN MILLON QUINIENTOS OCHENTA Y TRES MIL CUATROCIENTOS CUARENTA Y DOS CON 38/100 SOLES)

1.4. EXPEDIENTE DE CONTRATACIÓN

Documento y fecha de aprobación del expediente de contratación : **[RESOLUCIÓN GERENCIAL N° 000086-2025-GM/MDC – 24 DE MARZO DEL 2025]**

Documento y fecha de aprobación del expediente técnico : **[RESOLUCIÓN GERENCIAL N° 00485-2024-GM/MDC – 20 DE DICIEMBRE DEL 2024]**

Documento y fecha de actualización del expediente técnico, de corresponder : **[NO CORRESPONDE]**

⁴ El monto del valor referencial indicado en esta sección de las bases no debe diferir del monto del valor referencial consignado en la ficha del procedimiento en el SEACE. No obstante, de existir contradicción entre estos montos, primará el monto del valor referencial indicado en las bases aprobadas.

Tipo y número del procedimiento de selección que se convocó para la elaboración del expediente técnico, de corresponder : **[Contratación menor a 8 UIT]**

1.5. FUENTE DE FINANCIAMIENTO

1 -00 RECURSOS ORDINARIOS

5-18 CANON Y SOBRE CANON, REGALÍAS, RENTA DE ADUANAS Y PARTICIPACIONES.

Importante

La fuente de financiamiento debe corresponder a aquella prevista en la Ley de Equilibrio Financiero del Presupuesto del Sector Público del año fiscal en el cual se convoca el procedimiento de selección.

1.6. SISTEMA DE CONTRATACIÓN

El presente procedimiento se rige por el sistema de **[A SUMA ALZADA]**, de acuerdo con lo establecido en el expediente de contratación respectivo.

1.7. MODALIDAD DE EJECUCIÓN

POR CONTRATA

1.8. ALCANCES DEL REQUERIMIENTO

El alcance de la ejecución de la obra está definido en el Capítulo III de la presente sección de las bases.

1.9. PLAZO DE EJECUCIÓN DE LA OBRA

El plazo de ejecución de la obra materia de la presente convocatoria, es de **[120 DÍAS CALENDARIO]** días calendario, en concordancia con lo establecido en el expediente de contratación y en el expediente técnico de obra.

1.10. COSTO DE REPRODUCCIÓN Y ENTREGA DE BASES Y DEL EXPEDIENTE TÉCNICO DE LA OBRA

Los participantes registrados tienen el derecho a recabar las bases y el expediente técnico de la obra en versión impresa o digital, según su elección, para cuyo efecto deben:

Pagar en : **[CAJA DE LA MUNICIPALIDAD DISTRITAL DE COVIRIALI]**

Recoger en : **[OFICINA DE ABASTECIMIENTO
Y SERVICIOS AUXILIARES]**

Costo de bases : Impreso: **[S/ 5.00 (CINCO CON 00/100 SOLES)]**

Costo del expediente técnico : Impreso: **[S/. 100.00 (CIEN CON 00/100 SOLES)]**
Digital: **[S/. 20.00 (VEINTE CON 00/100 SOLES)]**

Las bases y el expediente técnico se entregan inmediatamente después de realizado el pago correspondiente. Excepcionalmente, el expediente técnico en versión impresa puede ser entregado dentro del plazo máximo de un (1) día hábil de efectuado el pago.

Importante

- La Entidad debe entregar una constancia o formulario de cargos en donde consta que el participante recibió el expediente técnico completo. Dicha constancia o formulario debe incluir un índice del contenido del expediente técnico y número de folios correspondientes.*
- El costo de entrega del ejemplar de las bases y del expediente técnico, no puede exceder el costo de su reproducción.*

Advertencia

Las Entidades deben cautelar bajo responsabilidad que la versión impresa y digital del expediente técnico correspondan a la versión original del expediente técnico aprobado.

1.11. ACCESO VIRTUAL AL EXPEDIENTE TÉCNICO DE LA OBRA

El expediente técnico de la obra en versión digital se encuentra publicado en el SEACE, obligatoriamente, desde la fecha de la convocatoria del presente procedimiento de selección.

Adicionalmente, el expediente técnico se encuentra publicado en **[SEACE]**, el cual es de acceso libre y gratuito.

1.12. BASE LEGAL

- CONSTITUCIÓN POLÍTICA DEL PERÚ DE 1993: ARTÍCULO 76°.
- LEY N° 28411.
- LEY GENERAL DEL SISTEMA NACIONAL DE PRESUPUESTO.
- LEY N.º 31638. - LEY DE PRESUPUESTO DEL SECTOR PÚBLICO PARA EL AÑO FISCAL 2024.
- LEY N.º 31639 - LEY DE EQUILIBRIO FINANCIERO DEL PRESUPUESTO DEL SECTOR PÚBLICO DEL AÑO FISCAL 2024.
- TEXTO ÚNICO ORDENADO DE LA LEY N° 30225, LEY DE CONTRATACIONES DEL ESTADO, APROBADO MEDIANTE DECRETO SUPREMO N° 082-2019-EF
- DECRETO SUPREMO N° 344-2018-EF. QUE APRUEBA EL REGLAMENTO DE LA LEY N° 30225 Y SUS MODIFICATORIAS
- DIRECTIVAS DEL OSCE.
- REGLAMENTO DE LA LEY N° 30225, LEY DE CONTRATACIONES DEL ESTADO, APROBADO MEDIANTE DECRETO SUPREMO N° 344-2018-EF, Y SUS MODIFICATORIAS VIGENTES SEGÚN D.S. N° 377-2019-EF, D.S. N° 168-2020-EF Y D.S. N° 162-2021-EF.
- LEY N° 27444, LEY DEL PROCEDIMIENTO ADMINISTRATIVO GENERAL.
- DIRECTIVA 012-2017-OSCE/CD GESTIÓN DE RIESGO EN LA PLANIFICACIÓN DE LA EJECUCIÓN DE OBRAS.
- DECRETO LEGISLATIVO N.º 1078, MODIFICATORIA DE LA LEY N.º 27446, LEY DEL SISTEMA NACIONAL DE EVALUACIÓN DE IMPACTO AMBIENTAL.
- DECRETO SUPREMO N.º 019-2009-MINAM, REGLAMENTO DE LA LEY DEL SISTEMA NACIONAL DE EVALUACIÓN DE IMPACTO AMBIENTAL.
- LEY N° 30477, LEY QUE REGULA LA EJECUCIÓN DE OBRAS DE SERVICIOS PÚBLICOS AUTORIZADAS POR LAS MUNICIPALIDADES EN LAS ÁREAS DE DOMINIO PÚBLICO.
- DIRECTIVAS Y OPINIONES DEL ORGANISMO SUPERVISOR DE LAS CONTRATACIONES DEL ESTADO (OSCE).
- REGLAMENTO NACIONAL DE EDIFICACIONES.
- NORMAS SOBRE CONSIDERACIONES DE MITIGACIÓN DE IMPACTO AMBIENTAL.
- REGLAMENTO DEL SISTEMA NACIONAL DE DEFENSA CIVIL.
- REGLAMENTO PARA LA AUTORIZACIÓN DE OBRAS EN VÍAS PÚBLICAS.
- DECRETO SUPREMO N° 011-79-VC.
- LEY 28611 LEY GENERAL DEL AMBIENTE. - NORMA TÉCNICA DE EDIFICACIONES G-050 (SEGURIDAD DURANTE CONSTRUCCIÓN) RM N° 010-2009-VIVIENDA.
- DECRETO SUPREMO N.º 007-2008-TR, TEXTO ÚNICO ORDENADO DE LA LEY DE PROMOCIÓN DE LA COMPETITIVIDAD, FORMALIZACIÓN Y DESARROLLO DE LA MICRO Y PEQUEÑA Y DEL ACCESO AL EMPLEO DECENTE, LEY MYPE.
- DECRETO SUPREMO N.º 008-2008-TR, REGLAMENTO DE LA LEY MYPE.
- LEY N° 27050 LEY GENERAL DE LA PERSONA CON DISCAPACIDAD Y SU REGLAMENTO APROBADO POR DECRETO SUPREMO N°003-2000-PROMUDEH.

Las referidas normas incluyen sus respectivas modificaciones, de ser el caso.

CAPÍTULO II DEL PROCEDIMIENTO DE SELECCIÓN

2.1. CALENDARIO DEL PROCEDIMIENTO DE SELECCIÓN

Según el cronograma de la ficha de selección de la convocatoria publicada en el SEACE.

Importante

De conformidad con la vigesimosegunda Disposición Complementaria Final del Reglamento, en caso la Entidad (Ministerios y sus organismos públicos, programas o proyectos adscritos) haya difundido el requerimiento a través del SEACE siguiendo el procedimiento establecido en dicha disposición, no procede formular consultas u observaciones al requerimiento.

2.2. CONTENIDO DE LAS OFERTAS

La oferta contendrá, además de un índice de documentos⁵, la siguiente documentación:

2.2.1. Documentación de presentación obligatoria

2.2.1.1. Documentos para la admisión de la oferta

a) Declaración jurada de datos del postor. (**Anexo N° 1**)

b) Documento que acredite la representación de quien suscribe la oferta.

En caso de persona jurídica, copia del certificado de vigencia de poder del representante legal, apoderado o mandatario designado para tal efecto.

En caso de persona natural, copia del documento nacional de identidad o documento análogo, o del certificado de vigencia de poder otorgado por persona natural, del apoderado o mandatario, según corresponda.

En el caso de consorcios, este documento debe ser presentado por cada uno de los integrantes del consorcio que suscriba la promesa de consorcio, según corresponda.

Advertencia

De acuerdo con el artículo 4 del Decreto Legislativo N° 1246, las Entidades están prohibidas de exigir a los administrados o usuarios la información que puedan obtener directamente mediante la interoperabilidad a que se refieren los artículos 2 y 3 de dicho Decreto Legislativo. En esa medida, si la Entidad es usuaria de la Plataforma de Interoperabilidad del Estado – PIDE⁶ y siempre que el servicio web se encuentre activo en el Catálogo de Servicios de dicha plataforma, no corresponderá exigir el certificado de vigencia de poder y/o documento nacional de identidad.

c) Declaración jurada de acuerdo con el literal b) del artículo 52 del Reglamento. (**Anexo N° 2**)

d) Declaración jurada de cumplimiento del Expediente Técnico, según el numeral 3.1 del Capítulo III de la presente sección. (**Anexo N° 3**)

e) Declaración jurada de plazo de ejecución de la obra. (**Anexo N° 4**)

f) Promesa de consorcio con firmas legalizadas, de ser el caso, en la que se consigne los integrantes, el representante común, el domicilio común y las obligaciones a las que se compromete cada uno de los integrantes del consorcio, así como el porcentaje equivalente a dichas obligaciones. (**Anexo N° 5**)

⁵ La omisión del índice no determina la no admisión de la oferta.

⁶ Para mayor información de las Entidades usuarias y del Catálogo de Servicios de la Plataforma de Interoperabilidad del Estado – PIDE ingresar al siguiente enlace <https://www.gobiernodigital.gob.pe/interoperabilidad/>

g) El precio de la oferta en **[SOLES]** y:

- ✓ El desagregado de partidas, cuando el procedimiento se haya convocado a suma alzada.
- ✓ Los precios unitarios, considerando las partidas según lo previsto en el último párrafo del literal b) del artículo 35 del Reglamento.

Asimismo, la oferta incluye el monto de la prestación accesoria, cuando corresponda. **(Anexo N° 6)**

El precio total de la oferta y los subtotales que lo componen deben ser expresados con dos (2) decimales. Los precios unitarios pueden ser expresados con más de dos (2) decimales.

Importante

- *El órgano encargado de las contrataciones o comité de selección, según corresponda, no puede incorporar documentos adicionales para la admisión de la oferta a los establecidos en este acápite.*
- *El análisis de precios unitarios y el detalle de los gastos generales fijos y variables de la oferta se presentan para el perfeccionamiento del contrato.*
- *El órgano encargado de las contrataciones o comité de selección, según corresponda, declara no admitidas las ofertas que no se encuentren dentro de los límites del valor referencial previstos en el numeral 28.2 del artículo 28 de la Ley. Asimismo, verifica la presentación de los documentos requeridos. De no cumplir con lo requerido, la oferta se considera no admitida.*

2.2.1.2. Documentos para acreditar los requisitos de calificación

Incorporar en la oferta los documentos que acreditan los **“Requisitos de Calificación”** que se detallan en el numeral 3.2 del Capítulo III de la presente sección de las bases.

2.2.2. Documentación de presentación facultativa:

- a) En el caso de microempresas y pequeñas empresas integradas por personas con discapacidad, o en el caso de consorcios conformados en su totalidad por estas empresas, deben presentar la constancia o certificado con el cual acredite su inscripción en el Registro de Empresas Promocionales para Personas con Discapacidad⁷.
- b) Solicitud de bonificación del cinco por ciento (5%) por tener la condición de micro y pequeña empresa **(Anexo N°11)**.
- c) Los postores que apliquen el beneficio de la exoneración del **IGV** previsto en la **Ley N° 27037**, Ley de Promoción de la Inversión en la Amazonía, deben presentar la Declaración Jurada de cumplimiento de condiciones para la aplicación de la exoneración del **IGV**. **(Anexo N° 7)**

Advertencia

El órgano encargado de las contrataciones o comité de selección, según corresponda, no podrá exigir al postor la presentación de documentos que no hayan sido indicados en los acápites “Documentos para la admisión de la oferta”, “Requisitos de calificación” y “Factores de evaluación”.

2.3. REQUISITOS PARA PERFECCIONAR EL CONTRATO

El postor ganador de la buena pro debe presentar los siguientes documentos para perfeccionar el contrato:

- a) Garantía de fiel cumplimiento del contrato.

⁷ Dicho documento se tendrá en consideración en caso de empate, conforme a lo previsto en el artículo 91 del Reglamento.

- b) Garantía de fiel cumplimiento por prestaciones accesorias, de ser el caso.
- c) Solicitud para la constitución del fideicomiso, en el marco de lo establecido en el literal a) del numeral 184.9 del artículo 184 del Reglamento, de ser el caso⁸.
- d) Contrato de consorcio con firmas legalizadas ante Notario de cada uno de los integrantes, de ser el caso.
- e) Código de cuenta interbancaria (CCI) o, en el caso de proveedores no domiciliados, el número de su cuenta bancaria y la entidad bancaria en el exterior.
- f) Copia de la vigencia del poder del representante legal de la empresa que acredite que cuenta con facultades para perfeccionar el contrato, cuando corresponda.
- g) Copia de DNI del postor en caso de persona natural, o de su representante legal en caso de persona jurídica.

Advertencia

De acuerdo con el artículo 4 del Decreto Legislativo N° 1246, las Entidades están prohibidas de exigir a los administrados o usuarios la información que puedan obtener directamente mediante la interoperabilidad a que se refieren los artículos 2 y 3 de dicho Decreto Legislativo. En esa medida, si la Entidad es usuaria de la Plataforma de Interoperabilidad del Estado – PIDE⁹ y siempre que el servicio web se encuentre activo en el Catálogo de Servicios de dicha plataforma, no corresponderá exigir los documentos previstos en los literales e) y f).

- h) Domicilio para efectos de la notificación durante la ejecución del contrato.
- i) Autorización de notificación de la decisión de la Entidad sobre la solicitud de ampliación de plazo mediante medios electrónicos de comunicación ¹⁰. **(Anexo N°12)**
- j) Constancia de capacidad libre de contratación expedida por el RNP¹¹.
- k) Programa de Ejecución de Obra (CPM) el cual presenta la ruta crítica y el calendario de avance de obra valorizado.
- l) Calendario de adquisición de materiales e insumos necesarios para la ejecución de obra, en concordancia con el calendario de avance de obra valorizado. Este calendario se actualiza con cada ampliación de plazo otorgada, en concordancia con el calendario de avance de obra valorizado vigente.
- m) Calendario de utilización de equipo, en caso la naturaleza de la contratación lo requiera.
- n) Memoria en la que se señalen las consideraciones que se han tomado en cuenta para la elaboración de los documentos indicados en los literales k), l) y m).
- o) Análisis de precios unitarios de las partidas y detalle de los gastos generales fijos y variables de la oferta, en caso de obras sujetas a precios unitarios¹².
- p) Desagregado por partidas que dio origen a la oferta, en caso de obras a suma alzada.
- q) Copia de documentos que sustenten la propiedad, la posesión, el compromiso de compra venta o alquiler u otro documento que acredite la disponibilidad del requisito de calificación equipamiento estratégico. En el caso que el postor ganador sea un consorcio los documentos de acreditación de este requisito pueden estar a nombre del consorcio o de uno de sus integrantes.
- r) Copia de los diplomas que acrediten la formación académica requerida del plantel profesional clave, en caso que el grado o título profesional requerido no se encuentre publicado en el Registro Nacional de Grados Académicos y Títulos Profesionales a cargo

⁸ Cuando la Entidad no haya incorporado en las bases la obligación de constituir un fideicomiso para la administración de los adelantos destinados a la ejecución de obra, el postor adjudicado puede presentar la solicitud para la constitución del fideicomiso.

⁹ Para mayor información de las Entidades usuarias y del Catálogo de Servicios de la Plataforma de Interoperabilidad del Estado – PIDE ingresar al siguiente enlace <https://www.gobiernodigital.gob.pe/interoperabilidad/>

¹⁰ En tanto se implemente la funcionalidad en el SEACE, de conformidad con la Primera Disposición Complementaria Transitoria del Decreto Supremo N° 234-2022-EF.

¹¹ Este requisito no aplica para procedimientos de contratación directa por la causal de carácter de secreto, secreto militar o por razones de orden interno.

¹² La Entidad puede requerir este documento en caso de obras a suma alzada.

- de la de la Superintendencia Nacional de Educación Superior Universitaria – SUNEDU¹³.
- s) Copia de (i) contratos y su respectiva conformidad o (ii) constancias o (iii) certificados o (iv) cualquier otra documentación que, de manera fehaciente demuestre la experiencia del personal que conforma el plantel profesional clave.

Importante

- *La Entidad debe aceptar las diferentes denominaciones utilizadas para acreditar la carrera profesional requerida, aun cuando no coincida literalmente con aquella prevista en los requisitos de calificación (por ejemplo Ingeniería Ambiental, Ingeniería en Gestión Ambiental, Ingeniería y Gestión Ambiental u otras denominaciones).*
- *Los documentos que acreditan la experiencia del personal deben incluir como mínimo los nombres y apellidos del profesional, el cargo desempeñado, el plazo de la prestación indicando el día, mes y año de inicio y culminación, el nombre de la Entidad u organización que emite el documento, la fecha de emisión y nombres y apellidos de quien suscribe el documento.*

En caso estos documentos establezcan el plazo de la experiencia adquirida por el profesional en meses sin especificar los días la Entidad debe considerar el mes completo.

De presentarse experiencia ejecutada paralelamente (traslape), para el cómputo del tiempo de dicha experiencia sólo se considerará una vez el periodo traslapado. No obstante, de presentarse periodos traslapados en el residente de obra, no se considera ninguna de las experiencias acreditadas, salvo la ejecución de obras por paquete.

Se considerará aquella experiencia que no tenga una antigüedad mayor a veinticinco (25) años anteriores a la fecha de la presentación de ofertas.

Asimismo, la Entidad debe valorar de manera integral los documentos presentados para acreditar dicha experiencia. En tal sentido, aun cuando en los documentos presentados la denominación del cargo o puesto no coincida literalmente con aquella prevista en los requisitos de calificación, se deberá validar la experiencia si las actividades que realizó el profesional corresponden con la función propia del cargo o puesto requerido.

- *Cuando el postor ganador de la buena pro presenta como plantel profesional clave a profesionales que se encuentren prestando servicios como residente o supervisor en obras contratadas por la Entidad que no cuentan con recepción, procede otorgar plazo adicional para subsanar, conforme lo previsto en el literal a) del artículo 141 del Reglamento.*
- *En caso que el postor ganador de la buena pro sea un consorcio, las garantías que presente este para el perfeccionamiento del contrato, así como durante la ejecución contractual, de ser el caso, además de cumplir con las condiciones establecidas en el artículo 33 de la Ley y en el artículo 148 del Reglamento, deben consignar expresamente el nombre completo o la denominación o razón social de los integrantes del consorcio, en calidad de garantizados, de lo contrario no podrán ser aceptadas por las Entidades. No se cumple el requisito antes indicado si se consigna únicamente la denominación del consorcio, conforme lo dispuesto en la Directiva “Participación de Proveedores en Consorcio en las Contrataciones del Estado”.*
- *En los contratos de ejecución de obras que celebren las Entidades con las micro y pequeñas empresas, estas últimas pueden otorgar como garantía de fiel cumplimiento el diez por ciento (10%) del monto del contrato, porcentaje que es retenido por la Entidad durante la primera mitad del número total de pagos a realizarse, de forma prorrateada en cada pago, con cargo a ser devuelto a la finalización del mismo, conforme lo establece el numeral 149.4 del artículo 149 del Reglamento y numeral 151.3 del artículo 151 del Reglamento, siempre que:*
 - a) *El procedimiento de selección original del cual derive el contrato a suscribirse sea una Adjudicación Simplificada.*
 - b) *El plazo de ejecución de la obra sea igual o mayor a sesenta (60) días calendario; y,*
 - c) *El pago a favor del contratista considere, al menos, dos (2) valorizaciones periódicas, en función del avance de obra.*

¹³ <https://enlinea.sunedu.gob.pe/>

Para dicho efecto los postores deben encontrarse registrados en el REMYPE, consignando en la Declaración Jurada de Datos del Postor (Anexo N° 1) o en la solicitud de retención de la garantía durante el perfeccionamiento del contrato, que tienen la condición de MYPE, lo cual será verificado por la Entidad en el link <http://www2.trabajo.gob.pe/servicios-en-linea-2-2> opción consulta de empresas acreditadas en el REMYPE.

Importante

- Corresponde a la Entidad verificar que las garantías presentadas por el postor ganador de la buena pro cumplan con los requisitos y condiciones necesarios para su aceptación y eventual ejecución; sin perjuicio de la determinación de las responsabilidades funcionales que correspondan.*
- De conformidad con el Reglamento Consular del Perú aprobado mediante Decreto Supremo N° 076-2005-RE para que los documentos públicos y privados extendidos en el exterior tengan validez en el Perú, deben estar legalizados por los funcionarios consulares peruanos y refrendados por el Ministerio de Relaciones Exteriores del Perú, salvo que se trate de documentos públicos emitidos en países que formen parte del Convenio de la Apostilla, en cuyo caso bastará con que estos cuenten con la Apostilla de la Haya¹⁴.*
- La Entidad no puede exigir documentación o información adicional a la consignada en el presente numeral para el perfeccionamiento del contrato.*

2.4. PERFECCIONAMIENTO DEL CONTRATO

El contrato se perfecciona con la suscripción del documento que lo contiene. Para dicho efecto el postor ganador de la buena pro, dentro del plazo previsto en el artículo 141 del Reglamento, debe presentar la documentación requerida en **[MESA DE PARTES DE LA MUNICIPALIDAD]**, sito en la **[JR. TUPAC AMARU KM. 5 COVIRIALI-SATIPO-JUNIN (FRENTE A LA PLAZA PRINCIPAL)]**, en el horario de **[08:00 A 17:30 HORAS]**.

Importante

En el caso de contratación de obras por paquete, se debe suscribir un contrato por cada obra incluida en el paquete.

2.5. ADELANTOS¹⁵

2.5.1. ADELANTO DIRECTO

“La Entidad otorgará **[UN (01)]** adelanto directo por el **[10%]** del monto del contrato original.

El contratista debe solicitar formalmente el **[ADELANTO DIRECTO]** dentro de los **ocho (8) días** siguientes a la suscripción del contrato, adjuntando a su solicitud la garantía por adelantos¹⁶ mediante carta fianza o póliza de caución y el comprobante de pago correspondiente. La Entidad debe entregar el monto solicitado dentro de los **siete (7) días** contados a partir del día siguiente de recibida la solicitud del contratista.

Vencido el plazo para solicitar el adelanto no procede la solicitud.

2.5.2. ADELANTO PARA MATERIALES E INSUMOS

La Entidad otorgará adelantos para materiales e insumos por el **[20%¹⁷]** del monto del contrato

¹⁴ Según lo previsto en la Opinión N° 009-2016/DTN.

¹⁵ Si la Entidad ha previsto la entrega de adelantos, debe prever el procedimiento para su entrega, conforme a lo previsto en los artículos 181 y 182 del Reglamento.

¹⁶ De conformidad con el artículo 153 del Reglamento, esta garantía debe ser emitida por idéntico monto y un plazo mínimo de vigencia de tres (3) meses, renovable por un plazo idéntico hasta la amortización total del adelanto otorgado. Cuando el plazo de ejecución contractual sea menor a tres (3) meses, las garantías pueden ser emitidas con una vigencia menor, siempre que cubra la fecha prevista para la amortización total del adelanto otorgado.

¹⁷ De conformidad con el numeral 180.2 del artículo 180 del Reglamento, los adelantos para materiales e insumos, no pueden superar el veinte por ciento (20%) del monto del contrato original, y en el caso de contratos bajo la modalidad de llave en

original, conforme al calendario de adquisición de materiales e insumos presentado por el contratista.

La entrega de los adelantos se realizará en un plazo de **[OCHO (8)]** días calendario previos a la fecha prevista en el calendario de adquisición de materiales e insumos para cada adquisición, con la finalidad que **EL CONTRATISTA** pueda disponer de los materiales e insumos en la oportunidad prevista en el calendario de avance de obra valorizado. Para tal efecto, **EL CONTRATISTA** debe solicitar la entrega del adelanto en un plazo de **[SIETE (7)]** días calendario anteriores al inicio del plazo antes mencionado, adjuntando a su solicitud la garantía por adelantos¹⁸ mediante carta fianza o póliza de caución y el comprobante de pago respectivo

2.6. VALORIZACIONES

El periodo de valorización será **[MENSUAL]**.

Importante

- Cuando el periodo de valorización establecido por la Entidad sea el mensual, el plazo del pago de la valorización se regirá por lo dispuesto en el numeral 194.7 del artículo 194 del Reglamento. En cambio, si la Entidad prevé un periodo de valorización distinto al mensual, se debe establecer los plazos y procedimiento aplicables para la valorización, teniendo en consideración lo dispuesto en el numeral 194.6 del referido artículo, así como el plazo para el pago de las valorizaciones.
- Las valorizaciones de obra se presentan a través del módulo de ejecución contractual del SEACE. Dicha obligación aplica a los contratos de obra que deriven de procedimientos de selección para la ejecución de obras, convocados a partir de la entrada en vigencia de la Directiva N° 001-2022-OSCE/CD "Gestión de las valorizaciones de obra a través del SEACE"¹⁹.
Mediante comunicado el OSCE publica y difunde la relación de Entidades obligadas a usar la sección de valorizaciones electrónicas como medio para la gestión de las valorizaciones de obra. El primer listado de entidades obligadas se encuentra publicado en el siguiente enlace:

<https://www.gob.pe/institucion/osce/noticias/575017-comunicado-n-001-2022-osce>.

2.7. PLAZO PARA EL PAGO DEL SALDO DE LA LIQUIDACIÓN DEL CONTRATO DE OBRA

La Entidad o el contratista, según corresponda, deben efectuar el pago del monto correspondiente al saldo de la liquidación del contrato de obra, en el plazo de **TREINTA (30)** días calendario, computados desde el día siguiente del consentimiento de la liquidación. Para tal efecto, la parte que solicita el pago debe presentar el comprobante de pago respectivo.

mano, en los que se haya previsto el adelanto para equipamiento y mobiliario, no pueden superar en conjunto dicho porcentaje.

¹⁸ De conformidad con el artículo 153 del Reglamento, esta garantía debe ser emitida por idéntico monto y un plazo mínimo de vigencia de tres (3) meses, renovable por un plazo idéntico hasta la amortización total del adelanto otorgado. Cuando el plazo de ejecución contractual sea menor a tres (3) meses, las garantías pueden ser emitidas con una vigencia menor, siempre que cubra la fecha prevista para la amortización total del adelanto otorgado.

¹⁹ Aprobada mediante Resolución N° 002-2022-OSCE-PRE y modificada mediante Resolución N° 042-2022-OSCE/PRE, publicadas en el Diario Oficial El Peruano el 10 de enero de 2022 y 5 de marzo de 2022, respectivamente.

CAPÍTULO III REQUERIMIENTO

Importante

Es responsabilidad de la Entidad cautelar la adecuada formulación del expediente técnico, debiendo asegurar la calidad técnica y reducir la necesidad de su reformulación por errores o deficiencias técnicas que repercutan en el proceso de contratación y en la ejecución de la obra.

3.1. EXPEDIENTE TÉCNICO E INFORMACIÓN COMPLEMENTARIA DEL EXPEDIENTE TÉCNICO

MUNICIPALIDAD DISTRITAL DE COVIRIALI	
"Año de la recuperación y consolidación de la economía peruana"	
SUB GERENCIA DE DESARROLLO URBANO Y RURAL	
TERMINOS DE REFERENCIA	
"RENOVACION DE PUENTE; EN EL(LA) CAMINO VECINAL R130 TRAMO: CP COVIRIALI - CP SAN LUIS (PUENTE COVIRIALI) DEL DISTRITO DE COVIRIALI, PROVINCIA SATIPO, DEPARTAMENTO JUNIN"	
Nombre de la Obra	"RENOVACION DE PUENTE; EN EL(LA) CAMINO VECINAL R130 TRAMO: CP COVIRIALI - CP SAN LUIS (PUENTE COVIRIALI) DEL DISTRITO DE COVIRIALI, PROVINCIA SATIPO, DEPARTAMENTO JUNIN", con Código CUI N° 2637980
Ubicación	: El lugar de ejecución de la obra es el siguiente:
Distrito	: DISTRITO DE COVIRIALI
Lugar	: SAN LUIS
Provincia	: SATIPO
Región	: JUNIN
Nombre del PIP	"RENOVACION DE PUENTE; EN EL(LA) CAMINO VECINAL R130 TRAMO: CP COVIRIALI - CP SAN LUIS (PUENTE COVIRIALI) DEL DISTRITO DE COVIRIALI, PROVINCIA SATIPO, DEPARTAMENTO JUNIN", con Código CUI N° 2637980
Código Único de Inversiones	: N° 2637980
Fecha de declaración de viabilidad, de ser el caso	07/03/2024
Expediente Técnico	RESOLUCION GERENCIAL N°000485-2024- GM/MDC
Aprobado Mediante	
Fecha de Aprobación de Expediente Técnico	20 de diciembre del 2024
Fecha de actualización del presupuesto	Mes de diciembre del 2024

1. DENOMINACION DE LA CONTRATACION:
Contratar los servicios para la ejecución de la Obra: "RENOVACION DE PUENTE; EN EL(LA) CAMINO VECINAL R130 TRAMO: CP COVIRIALI - CP SAN LUIS (PUENTE COVIRIALI) DEL DISTRITO DE COVIRIALI, PROVINCIA SATIPO, DEPARTAMENTO JUNIN", con Código CUI N° 2637980.

2. FINALIDAD PUBLICA DEL PROYECTO:
El objetivo que se pretende lograr mediante la ejecución del proyecto es que exista un adecuado servicio de espacios públicos urbanos EN LA LOCALIDAD SAN LUIS, DISTRITO DE COVIRIALI, PROVINCIA SATIPO, DEPARTAMENTO JUNIN.

3. REQUERIMIENTO DE INCLUSION DE CLAUSULA ANTICORRUPCION EN EL PERFECCIONAMIENTO DEL CONTRATO:
EL CONTRATISTA, declara que ni él, ni ninguno de los consorciados, socios o empresas vinculadas, o agentes, ha pagado, recibido, ofrecido, ni intentado pagar, recibir u ofrecer ningún acuerdo o pacto ilegal que represente algún beneficio en el procedimiento de selección o para la formalización del contrato.

SUB GERENCIA DE DESARROLLO URBANO Y RURAL EMAIL.subgerenciaurural01@gamil.com.



MUNICIPALIDAD DISTRITAL DE COVIRIALI

"Año de la recuperación y consolidación de la economía peruana"

SUB GERENCIA DE DESARROLLO URBANO Y RURAL



LA ENTIDAD, queda facultada a declarar la resolución del Contrato por cualquier acto efectuado por EL CONTRATISTA, conforme a lo establecido en el párrafo precedente durante la ejecución del contrato.

4. ANTECEDENTES:

La municipalidad distrital de Coviriali, dentro de su plan de desarrollo local ha previsto el desarrollo del presente Expediente Técnico y de su ejecución de obra, de la inversión IOARR "RENOVACION DE PUENTE; EN EL(LA) CAMINO VECINAL R130 TRAMO: CP COVIRIALI - CP SAN LUIS (PUENTE COVIRIALI) DEL DISTRITO DE COVIRIALI, PROVINCIA SATIPO, DEPARTAMENTO JUNIN", con Código CUI N° 2637980; a fin de brindar una mejor transpirabilidad Vehicular y peatonal renovando el puente existente, los mismos que permitirán mejorar las condiciones de vida y Socioeconómicas de la población.

Se proponen a los siguientes organismos como unidad formuladora y ejecutora, por gozar con autonomía política, económica y administrativa en asuntos de su competencia.

La unidad productora (CAMINO VECINAL R130) presenta la necesidad de intervención en el activo estratégico (puente Coviriali) el cual está ubicado en las coordenadas UTM – WGS84: 8752106.660 e; 540494.543 n, 695.98 m.s.n.m.; las vigas en mal estado, todos los elementos estructurales presentan deterioro el mismo que genera peligro inminente con riesgo de colapso por el incremento del caudal del río.



A solicitud de los pobladores de la localidad de San Luis, se realiza un diagnóstico del puente existente Coviriali del Centro Poblado de San Luis del distrito de Coviriali encontrándose que existe un puente en mal estado además de tener una antigüedad de 20 años el cual requiere renovar a fin de mejorar la transpirabilidad vehicular y peatonal.

El puente Coviriali se encuentra en mal estado entre las principales causas del deterioro y daño del activo tenemos los siguientes: el puente ha sido construido por la población con materiales de la zona como vigas de eucalipto y madera las cuales no garantizan la seguridad vial, limita la transpirabilidad vial en el camino vecinal de la localidad de San Luis, por lo que con la intervención se busca evitar la interrupción del servicio brindado por la UP.

El presente proyecto se origina con la urgente necesidad de renovar el puente Coviriali ya que es el único acceso Hacia San Luis, el puente presenta una estructura de madera defectuosa que a pesar de los años ha ido Empeorando por ello se necesita con urgencia la renovación del puente en mención que tiene un aproximado de 25.00 metros de luz, y un ancho de 4.00 metros.

5. UBICACIÓN

- Departamento : Junin
- Provincia : Satipo
- Distrito : Coviriali
- Localidad : San Luis
- Urbanidad : Rural

SUB GERENCIA DE DESARROLLO URBANO Y RURAL

EMAIL.subgerenciaurural01@gamil.com.



MUNICIPALIDAD DISTRITAL DE COVIRIALI

"Año de la recuperación y consolidación de la economía peruana"
SUB GERENCIA DE DESARROLLO URBANO Y RURAL



Mapa N° 1: Ubicación de la Infraestructura

UBICACIÓN DEPARTAMENTAL



FUENTE: PROPIA

UBICACIÓN PROVINCIA



UBICACIÓN DISTRITAL



FUENTE: PROPIA

UBICACIÓN DISTRITAL

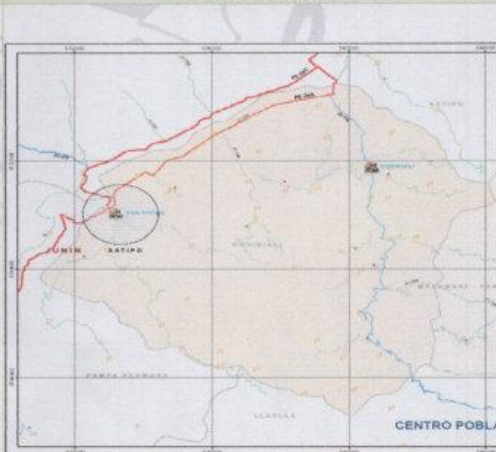

Mapa N° 2: Ubicación del Puente San Luis

SUB GERENCIA DE DESARROLLO URBANO Y RURAL

EMAIL.subgerenciaurural01@gamil.com.



MUNICIPALIDAD DISTRITAL DE COVIRIALI

"Año de la recuperación y consolidación de la economía peruana"

SUB GERENCIA DE DESARROLLO URBANO Y RURAL





Puente Coviriali

FUENTE: GOOGLE EARTH

NOTA: PUENTE COVIRIALI UBICADO EN CIRCULO COLOR ROJO.

6. CARACTERÍSTICAS DEL PROYECTO:

El presente proyecto: "RENOVACION DE PUENTE; EN EL(LA) CAMINO VECINAL R130 TRAMO: CP COVIRIALI - CP SAN LUIS (PUENTE COVIRIALI) DEL DISTRITO DE COVIRIALI, PROVINCIA SATIPO, DEPARTAMENTO JUNIN", con Código CUI N° 2637980. Propone la ejecución de los componentes:

La construcción del puente Coviriali, corresponde a la construcción de un puente tipo viga losa. Se contempla la construcción de estribos, vigas principales, vigas diafragma, losa de rodadura y losa de aproximación. Según se indican en los planos:



SUB GERENCIA DE DESARROLLO URBANO Y RURAL

EMAIL.subgerenciaurural01@gmail.com.



MUNICIPALIDAD DISTRITAL DE COVIRIALI

"Año de la recuperación y consolidación de la economía peruana"

SUB GERENCIA DE DESARROLLO URBANO Y RURAL



Se ha proyectado un puente de un claro. El tablero está compuesto formado por vigas de concreto armado y una losa vaciada in-situ. Para facilitar el proceso constructivo, garantizar la calidad y seguridad.

SECCIÓN TÍPICA DE VIGAS:

Vigas principales:

Las vigas principales son elementos estructurales distribuidos de forma longitudinal los cuales son de concreto armado $f_c=280\text{kg/cm}^2$, se tiene dos vigas longitudinales las que soportaran las cargas vivas muertas y vivas a los que estará sometido, el cual los transmitirá hacia los estribos, las vigas principales tendrán las siguientes dimensiones según diseño 0.50×0.55 .

Figura N° 01 Sección de la Viga Principal

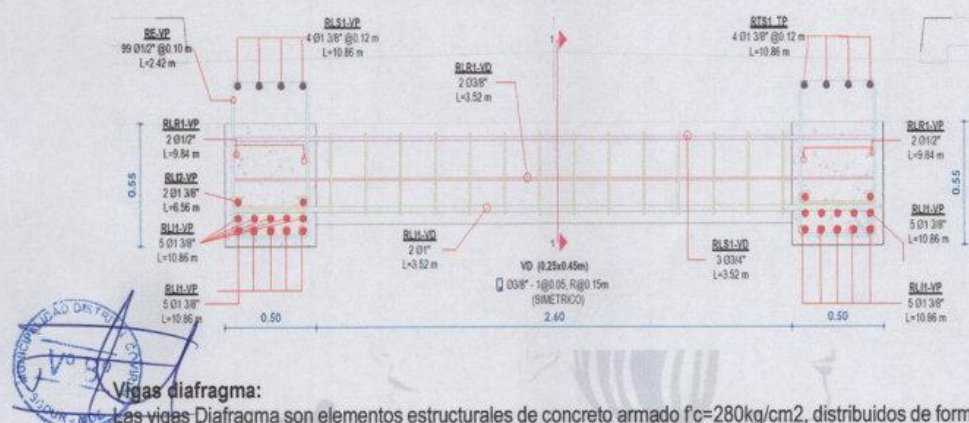

Vigas diafragma:

Las vigas Diafragma son elementos estructurales de concreto armado $f_c=280\text{kg/cm}^2$, distribuidos de forma Transversal a la plataforma, los que soportaran las cargas muertas y vivas, el cual los transmitirá hacia las vigas principales, las vigas diafragma tendrán las siguientes dimensiones según diseño 0.25×0.45 .

Figura N° 02 Sección de la Viga Diafragma

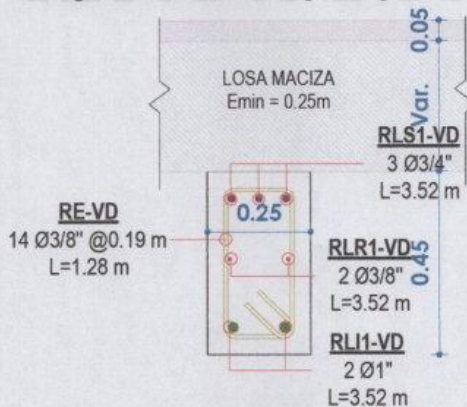

ESTRIBOS:

Los estribos planteados son de concreto armado $f_c=280\text{kg/cm}^2$ los cuales tendrán la función de transmitir las cargas hacia el terreno además de servir como soporte al empuje lateral causado por el terreno, se

[illegible]

EMAIL.subgerenciaurural01@gamil.com.



MUNICIPALIDAD DISTRITAL DE COVIRIALI

"Año de la recuperación y consolidación de la economía peruana"
SUB GERENCIA DE DESARROLLO URBANO Y RURAL



8. PRESUPUESTO DE EJECUCION DE OBRA:

EL PRESUPUESTO DE OBRA ASCIENDE AL COSTO DE OBRA ES DE S/. 1,698,601.84 Soles

La Ejecución de la obra estará a cargo del postor favorecido con la Buena Pro, que se ejecutará según el Expediente Técnico aprobado por la Municipalidad.

El costo total del proceso de ejecución de la Obra incluye IGV (18%) Gastos Generales, Utilidad, y todos los tributos, seguros, transportes, inspecciones, pruebas, seguridad en el trabajo, los costos laborales respectivos, así como cualquier otro concepto que le sea aplicable y que se pueda incidir sobre el presupuesto, con precios actualizados al mes de diciembre del 2024.

RESUMEN DE PRESUPUESTO			
PROYECTO:	"Renovación De Puente; En El (La) Camino Vecinal R130 Tramo: Cp. Coviriali - Cp. San Luis (Puente Coviriali) Del Distrito De Coviriali, Provincia Satipo, Departamento Junín" Con Cui N° 2637980.		
UBICACIÓN	: C.P COVIRIALI Y C.P SAN LUIS -COVIRIALI-SATIPO-JUNÍN		
MODALIDAD	: ADMINISTRACION INDIRECTA- CONTRATA (SUMA ALZADA)		
FECHA	: DICIEMBRE- 2024		
COSTO DIRECTO			1,190,549.24
Utilidad	8%		95,243.94
Gastos Generales	12.91%		153,699.91
SUB TOTAL			1,439,493.09
IGV	18%		259,108.76
PRESUPUESTO DE OBRA			1,698,601.84

11. PLAZO DE EJECUCIÓN

El plazo de ejecución de toda la prestación será de **120 (Ciento Veinte) DÍAS CALENDARIO**, de acuerdo a lo establecido en el Expediente Técnico de Obra, (el computo incluye días hábiles, feriados y días no laborables), los que se contabilizarán desde el día siguiente de haberse cumplido todos los requisitos previstos a la prestación de conformidad a la normativa vigente Ley de contrataciones Ley 30225 y sus modificatorias.

12. SISTEMA DE CONTRATACIÓN Y MODALIDAD DE EJECUCIÓN

El expediente técnico ha sido estructurado para que el proyecto se ejecute por **CONTRATA**, bajo el sistema a **SUMA ALZADA**. El postor formula su oferta por un monto fijo integral y un plazo determinado en el expediente técnico.

Para la inscripción del contrato el postor debe presentar el desagregado de partidas que da origen a la oferta. **Deberá tenerse en cuenta la Opinión 080-2015/DTN, en lo que corresponda.**

13. EJECUCIÓN DE OBRA:

El detalle de esta etapa se describe en los datos técnicos contenidos con mayor descripción en el expediente técnico adjunto al presente Términos de Referencia.

SUB GERENCIA DE DESARROLLO URBANO Y RURAL

EMAIL.subgerenciaurural01@gamil.com.



MUNICIPALIDAD DISTRITAL DE COVIRIALI

"Año de la recuperación y consolidación de la economía peruana"

SUB GERENCIA DE DESARROLLO URBANO Y RURAL



14. INICIO DE PLAZO DE EJECUCIÓN DE OBRA

Se dará inicio al plazo de ejecución de obra, de acuerdo a lo estipulado en el artículo 176° del Reglamento de la Ley de Contrataciones del Estado y sus modificaciones, al día siguiente que se cumplan las siguientes condiciones:

- Que la Entidad notifique al contratista quien es el inspector o el supervisor, según corresponda.
- Que la Entidad haya hecho entrega total o parcial del terreno o lugar donde se ejecuta la obra, según corresponda.
- Que la Entidad haya hecho entrega del expediente técnico de obra completo, en caso este haya sido modificado con ocasión de la absolución de consultas y observaciones.
- Que el contratista presente el calendario de adquisición de materiales e insumos necesarios para la ejecución de obra, en concordancia con el Calendario de Avance de Obra Valorizado.
- Que la Entidad haya otorgado al contratista el adelanto directo, en las condiciones y oportunidad establecidas en el artículo 181 del Reglamento de Contrataciones del Estado.

Las condiciones a que se refieren los numerales precedentes, deben ser cumplidas dentro de los quince (15) días contados a partir del día siguiente de la suscripción del contrato. En caso no se haya solicitado la entrega del adelanto directo, el plazo se inicia con el cumplimiento de las demás condiciones.



La Entidad puede acordar con el contratista diferir la fecha de inicio del plazo de ejecución de la obra en los siguientes supuestos:

- a) Cuando la estacionalidad climática no permite el inicio de la ejecución de la obra, hasta la culminación de dicho evento.
- b) En caso la Entidad se encuentre imposibilitada de cumplir con las condiciones previstas en los literales a) o b) del numeral 176.1 del presente artículo, hasta el cumplimiento de las mismas.

En los supuestos previstos en el numeral anterior, no resulta aplicable el resarcimiento indicado en numeral 176.8 y se suspende el trámite de la solicitud y entrega del adelanto directo, debiendo reiniciarse quince (15) días antes de la nueva fecha de inicio del plazo de ejecución.

Las circunstancias invocadas para suspender el inicio del plazo de ejecución de la obra, se sustentan en un informe técnico que forma parte del expediente de contratación, debiéndose suscribir la adenda correspondiente.

15. GARANTÍA:

EL POSTOR ganador entregará al perfeccionamiento del contrato la respectiva garantía incondicional, solidaria, irrevocable, y de la realización automática en el país solo requerimiento, a favor de LA ENTIDAD, por los conceptos, montos equivalente al monto total adjudicada de la Buena Pro, cuya vigencia de la CARTA FIANZA de fiel cumplimiento del contrato debe indicar la empresa que la emite y consignar los datos de procedimiento de selección, monto de garantía otorgada, datos completos del POSTOR GANADOR (empresa, consorcio, etc.), indicar número del documento de la garantía, El Monto que es equivalente al diez por ciento (10%) del monto del contrato original, la misma que debe mantenerse vigente hasta el consentimiento y/o aprobación de la liquidación final de la Obra.

SUB GERENCIA DE DESARROLLO URBANO Y RURAL

EMAIL.subgerenciaurural01@gamil.com.



MUNICIPALIDAD DISTRITAL DE COVIRIALI

"Año de la recuperación y consolidación de la economía peruana"

SUB GERENCIA DE DESARROLLO URBANO Y RURAL



16. REAJUSTES:

En el caso de contratos de obra pactados en moneda nacional, las valorizaciones que se efectúen a precios originales del contrato y sus ampliaciones son ajustadas multiplicándolas por el respectivo coeficiente de reajuste "K" que se obtenga de aplicar la fórmula o fórmulas polinómicas previstas en el expediente técnico de obra que es parte de las bases, los Índices Unificados de Precios de la Construcción que publica el Instituto Nacional de Estadística e Informática – INEI, correspondiente al mes en que debe ser pagada la valorización. Una vez publicados los índices correspondientes al mes que debió efectuarse el pago, se realizan las regulaciones necesarias.

Dado que los índices unificados de Precios de la construcción son publicados con un mes de atraso los reajustes se calculan en base al coeficiente de reajuste "K" conocido al momento de la valorización. Cuando se conozcan los índices unificados de Precios que se deben aplicar, se calcula el monto definitivo de los reajustes de le corresponda y se pagan con la valoración más cerca posterior o en la liquidación final sin reconocimiento de intereses.

Tanto la elaboración como la aplicación de las fórmulas se sujetan a lo dispuesto en el Decreto Supremo N° 011-79-VC y sus modificatorias, ampliatorias y complementarias.

Asimismo, en esta sección se debe consignar el plantel profesional clave para la ejecución de la obra, detallando su perfil mínimo y cargo, en estricta observancia con el expediente técnico (concordante con el desagregado del análisis de gastos generales del expediente técnico). Cabe precisar que el plantel profesional clave debe incluirse como requisito de calificación en los literales B.2 y B.3 del presente Capítulo, a fin de que sus calificaciones y/o experiencias exigidas sean acreditadas documentalmente.



17. PENALIDADES:

17.1. PENALIDAD POR MORA EN LA EJECUCIÓN DE LA PRESTACIÓN

En caso de retraso injustificado del contratista en la ejecución de las prestaciones objeto del contrato, la Entidad le aplica automáticamente una penalidad por mora por cada día de atraso, de conformidad con el artículo 162 del Reglamento de la Ley de Contrataciones del Estado.

17.2. OTRAS PENALIDADES:

Los documentos del procedimiento de selección pueden establecer penalidades distintas a la mencionada en el artículo 163, siempre y cuando sean objetivas, razonables, congruentes y proporcionales con el objeto de la contratación. Para estos efectos, incluyen los supuestos de aplicación de penalidad, distintas al retraso o mora, la forma de cálculo de la penalidad para cada supuesto y el procedimiento mediante el cual se verifica el supuesto a penalizar.

Estas penalidades se calculan de forma independiente a la penalidad por mora

N	SUPUESTOS DE APLICACIÓN DE PENALIDAD	FORMA DE CALCULO	PROCEDIMIENTO
1	Cuando el personal del plantel profesional clave permanece menos de noventa (90) días calendarios o del íntegro del plazo de ejecución, si este es menor a los noventa (90) días calendarios, de conformidad con las	0.5 UIT por cada día de ausencia del personal en obra.	Según informe del supervisor o Inspector.

SUB GERENCIA DE DESARROLLO URBANO Y RURAL

EMAIL.subgerenciaurural01@gamil.com.



MUNICIPALIDAD DISTRITAL DE COVIRIALI

"Año de la recuperación y consolidación de la economía peruana"

SUB GERENCIA DE DESARROLLO URBANO Y RURAL



	disposiciones establecidas en el numeral 190.2 del artículo 190 del Reglamento.		
2	En caso culmine la relación contractual entre el contratista y el personal ofertado y la Entidad no haya aprobado la sustitución del personal por no cumplir con las experiencias y calificaciones del profesional a ser reemplazado.	0.5 UIT por cada día de ausencia del personal en obra.	Según informe del supervisor o Inspector.
3	Si el contratista o su personal, no permite el acceso al cuaderno de obra al inspector o supervisor impidiéndole anotar las ocurrencias.	Cinco por mil (5/1000) del monto de la valorización del periodo por cada día de dicho impedimento.	Según informe del supervisor o Inspector
4	SEGURIDAD DE OBRA Y SEÑALIZACIÓN Cuando el contratista no cuenta con los dispositivos de seguridad en la obra tanto peatonal y vehicular incumpliendo las normas y el expediente técnico. Los dispositivos o las señales peatonal y/o vehicular y otros son los que se encuentran detallados en el Expediente Técnico	Cinco por mil (5/1000) del monto de la valorización del periodo por cada día de incumplimiento.	Según informe del supervisor o Inspector.
5	CARTEL DE OBRA Cuando el contratista no coloque cartel de obra dentro del plazo 05 días. La multa por cada día de atraso será:	Dos por mil (2/1000) del monto de la valorización del periodo por cada día de impedimento.	Según informe del supervisor o Inspector
6	CRONOGRAMA VALORIZADO AL INICIO DEL PLAZO CONTRACTUAL Cuando el contratista no cumpla con entregar el calendario valorizado adecuado. El plazo de entrega será de 6 días hábiles horas y se contabilizará a partir del cumplimiento de las exigencias indicadas en el artículo 152° del Reglamento de la Ley de Contrataciones del Estado. Al presentar la liquidación deberá presentar el último cronograma valorizado actualizado a la fecha de culminación de la Obra	Dos por mil (2/1000) del monto de la valorización del periodo por cada día de retraso.	Según informe del supervisor o Inspector.
7	IMPEDIMENTO PARA ANOTAR OCURRENCIAS EN EL CUADERNO DE OBRA. Cuando el residente y/o contratista no permite el acceso al cuaderno de obra al inspector o supervisor, impidiéndole anotar las ocurrencias, será causal de aplicación de multa (Art. 191° del Reglamento). La multa será por cada impedimento	Cinco por mil (5/1000) del monto de la valorización del periodo por cada día de dicho impedimento	Según informe del supervisor o Inspector
8	INDUMENTARIA E IMPLEMENTACION DE PROTECCION PERSONAL Cuando el contratista no cumpla en dotar al personal los implementos o equipos básicos de protección personal, en la ejecución de la Obra, conforme lo establecido en la NORMA G.050. El contratista deberá cumplir obligatoriamente el Artículo 10° Equipos Básicos de Protección Personal (EPP) de la NORMA G.050 del Reglamento Nacional de Edificaciones. • Uniforme.	Dos por mil (2/1000) del monto de la valorización del periodo por cada día de dicho impedimento.	Según informe del supervisor o Inspector

SUB GERENCIA DE DESARROLLO URBANO Y RURAL

EMAIL.subgerenciaurural01@gamil.com.



MUNICIPALIDAD DISTRITAL DE COVIRIALI

"Año de la recuperación y consolidación de la economía peruana"

SUB GERENCIA DE DESARROLLO URBANO Y RURAL



	<ul style="list-style-type: none">• Protector o cascos de Seguridad tipo jockey contra impacto y/o descarga eléctrica. (Según sea el caso). Para identificar la categoría y ocupación de los trabajadores, los cascos de seguridad serán de colores específicos.• Calzado de seguridad (botas de jebe, botines dieléctricos, botines de cuero) Según sea el caso• Protectores de Oídos, (Tapones de oído o auriculares) según sea el caso• Protectores Visuales (Gafas de seguridad, Pantallas de soldadura, etc.) según sea el caso• Arnés de Seguridad.• Guantes de Seguridad según sea el caso (Dieléctricos, de Cuero o de plástico o jebe)• Mascarilla anti polvo.		
--	---	--	--

Cabe precisar que la penalidad por mora y las otras penalidades pueden alcanzar cada una un monto máximo equivalente al diez por ciento (10%) del monto del contrato vigente.



Para el caso de las multas consideradas estarán eximidos de la penalidad en los siguientes casos:

- Por fallecimiento Del profesional propuesto.
- Por enfermedad que impide la permanencia Del profesional debidamente sustentado con la documentación que certifique la atención médica, prescripción médica y todo lo referente a su asistencia médica sea en un Hospital, Clínica o Centro de Salud.
- Despido del profesional por disposición de la Entidad
- Por invalidez permanente, debidamente acreditado por los organismos correspondientes.
- Solicitud de cambio del profesional por disposición de la Entidad.
- Cambio del profesional cuando el inicio de la obra se haya postergado por más de 60 días entre el otorgamiento de la buena pro

19. REQUISITOS MÍNIMOS DEL POSTOR:

Los requisitos mínimos, indicados a continuación, serán de cumplimiento obligatorio

GENERALES

- Para la Ejecución de Obra, se requiere contratar los servicios de una Persona Natural y/o Jurídica, relacionada al rubro de la convocatoria.
- El Postor debe contar con inscripción vigente en el Registro Nacional de Proveedores, en el Capítulo de Ejecutores de Obra debiendo tener la libre capacidad de contratación individual o en consorcio por el monto del valor referencial o superior; del mismo modo, deberá acreditar su experiencia en la ejecución de obras iguales y/o similares.
- No deberá mantener sanción vigente aplicada por el OSCE, ni estar impedido, temporal o permanentemente, para contratar con el Estado Peruano. Por consiguiente, El Postor no deberá encontrarse incluido en el registro de Inhabilitados para contratar con el Estado.
- No estar comprendido en ninguno de los impedimentos señalados en el artículo 11° del TUO de la Ley.

SUB GERENCIA DE DESARROLLO URBANO Y RURAL

EMAIL.subgerenciaurural01@gamil.com.



MUNICIPALIDAD DISTRITAL DE COVIRIALI

"Año de la recuperación y consolidación de la economía peruana"
SUB GERENCIA DE DESARROLLO URBANO Y RURAL



19.1. EXPERIENCIA DEL POSTOR

EXPERIENCIA DEL POSTOR EN LA ESPECIALIDAD

El postor debe acreditar un monto facturado acumulado equivalente a UNA (1) VEZ EL VALOR REFERENCIAL DE LA CONTRATACIÓN, en la ejecución de obras similares, durante los 10 años anteriores a la fecha de la presentación de ofertas que se computarán desde la suscripción del acta de recepción de obra.

SE CONSIDERARÁ OBRA SIMILAR A: CREACIÓN Y/O CONSTRUCCIÓN Y/O RENOVACIÓN DE PUENTE EN CAMINOS VECINALES TIPO VIGA LOSA

La experiencia del postor se acreditará con copia simple de: (i) contratos y sus respectivas actas de recepción de obra; (ii) contratos y sus respectivas resoluciones de liquidación; o (iii) contratos y sus respectivas constancias de prestación o cualquier otra documentación¹ de la cual se desprenda fehacientemente que la obra fue concluida, así como el monto total que implicó su ejecución; correspondientes a un máximo de veinte (20) contrataciones.

CONDICIONES DE LOS CONSORCIOS

En el caso de consorcios, solo se considera la experiencia de aquellos integrantes que ejecutan conjuntamente el objeto del contrato.

De conformidad con lo estipulado en el numeral 49.5 del Artículo 49° del Reglamento, se considerará los siguientes aspectos:

1. El número máximo de consorciados es de 2 integrantes.
2. El porcentaje mínimo de participación de ambos consorciado superior a 10%.
3. El porcentaje mínimo de participación en la ejecución del contrato, para el integrante del consorcio que acredite mayor experiencia, superior a 30%.

19.2. FORMACION ACADEMICA Y EXPERIENCIA DEL PERSONAL PROFESIONAL PROPUESTO:

Plantel Profesional Clave		
Cargo	Profesión	Experiencia
RESIDENTE DE OBRA	ING. CIVIL O A FINES TITULADO	Con experiencia mínima de dos (2) años como Residente ó Supervisor o inspector de Obra en obras iguales o similares al objeto de la convocatoria, que se computa desde la colegiatura
ESPECIALISTA DE CONTROL DE CALIDAD	ING. CIVIL O A FINES TITULADO	Con experiencia mínima de un (1) año como especialista de control de calidad en obras en general, que se computa desde la colegiatura.
ESPECIALISTA AMBIENTAL	ING. CIVIL Y/O AMBIENTAL	Con experiencia mínima de un (1) año como especialista ambiental en obras en general, que se computa desde la colegiatura.
ESPECIALISTA SEGURIDAD Y SALUD OCUPACIONAL	ING. CIVIL Y/O AMBIENTAL Y/O INDUSTRIAL	Con experiencia mínima de un (1) año como especialista en seguridad y salud ocupacional en obras en general que se computa desde la colegiatura.

SE CONSIDERARÁ OBRA SIMILAR A: CREACIÓN Y/O CONSTRUCCIÓN Y/O RENOVACIÓN DE PUENTE EN CAMINOS VECINALES TIPO VIGA LOSA

¹ De acuerdo con la Opinión N° 185-2017/DTN "cualquier otra documentación", se entiende como tal a todo documento emitido por la Entidad contratante con ocasión de la ejecución de la obra que cumpla con demostrar de manera indubitante aquello que se acredita, por ejemplo mediante, las resoluciones de liquidación de obra, las actas de recepción de conformidad, entre otros.

SUB GERENCIA DE DESARROLLO URBANO Y RURAL

EMAIL.subgerenciaurural01@gmail.com.



MUNICIPALIDAD DISTRITAL DE COVIRIALI

"Año de la recuperación y consolidación de la economía peruana"

SUB GERENCIA DE DESARROLLO URBANO Y RURAL



Acreditación:

Para la formación académica se verificará en el portal web de la Superintendencia Nacional de Educación Superior Universitaria – SUNEDU a través del siguiente link <https://enlinea.sunedu.gob.pe/>. De no encontrarse inscrito, se presentará la copia del diploma respectivo. La colegiatura y habilitación se requerirá para el inicio de la participación efectiva del profesional en la ejecución de la prestación.

La formación académica se acreditará mediante (i) copia simple del título profesional. Colegiatura y DNI.

La experiencia se acreditará mediante (i) copia simple de contratos y su respectiva conformidad o (ii) constancias o (iii) certificados o (iv) cualquier otra documentación que, de manera fehaciente demuestre la experiencia del personal clave propuesto.

La colegiatura y la habilitación serán acreditadas para el inicio efectivo de la obra, teniéndose en cuenta que los profesionales deberán entregar su habilitación por el total del plazo de ejecución de la obra y/o según su incidencia de participación; esto acorde a la Ley 28858, Ley del Profesional de Ingeniería y su Reglamento.

De conformidad con el numeral 49.3 del artículo 49 y el literal e) del numeral 139.1 del artículo 139 del Reglamento este requisito de calificación se acredita para la suscripción del contrato.

19.3. LOS REQUERIMIENTOS MÍNIMOS PARA EL PERSONAL Y EQUIPOS SE ACREDITARÁN DE LA SIGUIENTE MANERA:

Para acreditar la carrera del personal profesional se presentará copia del título profesional. En caso de los técnicos, copia del título respectivo.



Conforme al pronunciamiento N° 107-2016-OSCE/DGR "La colegiatura y habilitación de los profesionales se requerirá para el inicio de su participación efectiva en el contrato, tanto aquellos titulados en el Perú o en el extranjero".

Los equipos se acreditarán con la presentación de documentación que sustente la propiedad, posesión, el compromiso de compra venta o alquiler, u otro documento que acredite la disponibilidad y/o cumplimiento de las especificaciones del equipamiento requerido, sin perjuicio de ello la Entidad verificará la disponibilidad, solicitando la documentación pertinente como requisitos para la suscripción del contrato.

De no contar con uno o más de los requerimientos técnicos mínimos establecidos para los profesionales propuestos, la propuesta técnica no será admitida.

Con relación a la experiencia en la especialidad, cabe precisar que esta se encontrara referida a prestaciones iguales o similares al objeto de la presente convocatoria y no por la similitud de su envergadura o complejidad.

19.4. EQUIPO MINIMO REQUERIDO PARA LA EJECUCIÓN DE LA OBRA:

ITEM	EQUIPO	CANTIDAD
01	CAMION VOLQUETE 380HP 6X4 15 M3	1.00
02	CARGADOR SOBRE LLANTAS 200-250HP 4-4.1 YD3	1.00
03	CIZALLA P/CORTE DE ACERO DE CONSTRUCCION	1.00
04	COCINA INDUSTRIAL P/ ASFALTO	1.00
05	COMPACTADOR VIBR. TIPO PLANCHA 7 HP	2.00

SUB GERENCIA DE DESARROLLO URBANO Y RURAL

EMAIL.subgerenciaurural01@gamil.com.



MUNICIPALIDAD DISTRITAL DE COVIRIALI

"Año de la recuperación y consolidación de la economía peruana"

SUB GERENCIA DE DESARROLLO URBANO Y RURAL



06	COMPRESORA NEUMATICA 196HP 600-690PCM	1.00
07	CORTADORA DE CONCRETO	1.00
08	EQUIPO DE CORTE Y SOLDADURA (OXI-ACT)	1.00
09	EQUIPO P/APLICACIÓN DEL ADHERENTE	1.00
10	ESTACION TOTAL INC/ ACCESORIOS	1.00
11	EXCAVADORA SOBRE ORUGAS 170-250 HP 1.1-2.75YD3	1.00
12	MAQUINA PARA PINTAR MARCA EN PAVIMENTO	1.00
13	MARTILLO NEUMATICO DE 25-29 KG	1.00
14	MEZCLADORA DE CONCRETO DE 11P3 18 HP	2.00
15	MOTOBOMBA 7-10 HP 3-4"	2.00
16	MOTONIVELADORA DE 145-150 HP	1.00
17	MOTOSIERRA DE 30"	1.00
18	MOTOSOLDADORA DE 225A	1.00
19	NIVEL TOPOGRAFICO	1.00
20	RETROEXCAVADOR SOBRE LLANTAS 62 HP 1YD3	1.00
21	RODILLO LISO VIBR AUTOP 101-135 HP 10-12 TN.	1.00
22	SOLDADORA ELECTRICA TRIFASICO	1.00
23	TRACTOR DE ORUGAS DE 190-240 HP	1.00
24	VIBRADOR DE CONCRETO 4 HP 1.50"	1.00

De conformidad con el numeral 49.3 del artículo 49 y el literal e) del numeral 139.1 del artículo 139 del Reglamento este requisito de calificación se acredita para la suscripción del contrato.



La Maquinaria y Equipos que emplee el Contratista en la ejecución de la obra, deberán encontrarse en óptimas condiciones de operación. La cantidad indicada en la lista, no es limitativa, el Contratista podrá incrementarla y/u optimizarla en caso de que el avance de la obra así lo requiera.

Se precisa que la Maquinaria y los equipos mínimos se podrán acreditar con copia simple de documentos que sustenten la propiedad, la posesión, el compromiso de compra venta o alquiler u otro documento que acredite la disponibilidad y/o cumplimiento de las especificaciones de la Maquinaria y Equipo requerido.

La Municipalidad, antes de la suscripción del Contrato, podrá verificar dicha disponibilidad, solicitando la documentación pertinente o verificando directamente la operatividad de los mismos, previa coordinación con el ganador de la buena pro.

Todos los equipos y maquinarias necesarios para la ejecución satisfactoria de los trabajos a realizar, deberán transportarse a obra de manera oportuna y no podrán retirarse de la misma salvo autorización escrita del supervisor.

Las pérdidas o daños causados a los equipos y/o maquinarias, durante la ejecución de la Obra, corren por cuenta del Contratista.

Si el supervisor demuestra que los equipos o maquinarias son insuficientes o inapropiados para asegurar la calidad de la obra y el cumplimiento de los plazos, el Contratista está obligado a efectuar enmiendas y/o adiciones necesarias por su cuenta y costo.

SUB GERENCIA DE DESARROLLO URBANO Y RURAL

EMAIL.subgerenciaurural01@gamil.com.



MUNICIPALIDAD DISTRITAL DE COVIRIALI

"Año de la recuperación y consolidación de la economía peruana"

SUB GERENCIA DE DESARROLLO URBANO Y RURAL



20. ESPECIFICACIONES TECNICAS PARA LA EJECUCION DE LA OBRA:

20.1. De las acciones Previas a la Construcción, Autorización, Permisos, de la ejecución de obra.
Serán a cargo de la entidad Contratante los trámites necesarios para la obtención de las licencias, autorizaciones, permisos, servidumbre y similares para la ejecución de la obra, siendo de su cargo los costos que estos trámites deriven. Toda Responsabilidad de carácter laboral, pago de aportaciones sociales, tributos, que le corresponden de acuerdo a la Ley, es exclusivamente del Contratista, así como daños y perjuicios a terceros.

20.2 Suministros de Servicios:

El suministro de energía eléctrica, el abastecimiento de agua y uso de desagües (de ser el caso) que sean necesarios para la ejecución de la Obra será de cuenta y responsabilidad del Contratista.

20.3 Coordinación entidades públicas y empresas de servicio:

El contratista, a la firma del contrato, este obligado a efectuar las respectivas coordinaciones con las empresas de servicios, mediante cartas y gestiones a fin de asegurar la correcta y oportuna ejecución de los trabajos contratados, siempre que estos se encuentren supeditados a autorizaciones y aceptaciones de dichas empresas para su realización.

20.4. Replanteo:

El contratista deberá realizar el replanteo de los proyectos definitivos, documentando los puntos que resulten de importancia para la buena ejecución de obra.

20.5. Daños a terceros:

Constituye obligación del contratista el asumir los costos de reparación de daños que ocasionen a las redes eléctricas, agua, desagüe, teléfonos (de ser el caso) y demás a terceros, es de responsabilidad del Contratista.

20.6. Seguros:

El contratista, antes del inicio de la Obra deberá tomar por su cuenta todos los seguros previstos en las bases, legislación vigente y todos los que sean necesarios para la correcta ejecución de la obra, las veces que sean necesarias. Estas pólizas deben indicar el nombre, ubicación de la Obra y numero de procedimiento de selección.

El Contratista presentará las pólizas de seguro necesarios para resguardar la integridad de los bienes, los recursos que se utilizan y los terceros eventualmente efectuados.

Sin perjuicio de sus responsabilidades derivadas del presente procedimiento de selección, el Contratista deberá tomar por su cuenta los seguros con las coberturas que se describen a continuación, mantenimiento su responsabilidad por el total de los daños.

20.7 Seguro por accidentes:

Póliza permanente que cubra contra accidentes del trabajo durante la ejecución de la obra a todo su personal, ingenieros y técnicos conforme lo establece la normatividad vigente.

Asimismo, se considerarán como terceras personas al personal de la Supervisión y la Entidad, que se encuentren cumpliendo funciones dentro de la zona de ejecución de la obra. Deben mantenerse vigente desde el inicio de los trabajos hasta la culminación de los mismos, incluyendo el lapso comprendido hasta la recepción final de obra.



MUNICIPALIDAD DISTRITAL DE COVIRIALI

"Año de la recuperación y consolidación de la economía peruana"

SUB GERENCIA DE DESARROLLO URBANO Y RURAL



21. VIGILANCIA:

El contratista, será responsable tomar las medidas de seguridad y protección de las personas e instalaciones de la obra, para lo cual deberá proveer durante los trabajos, el personal de Obra y las instalaciones de uso común. El servicio de guardiana se realizará durante las 24 horas del día, en tanto que el resto de servicios se atenderá de acuerdo a los horarios que se establezcan.

22. INDEMNIZACIONES:

Es obligación y responsabilidad del contratista, atender los juicios, reclamos, demandas o acciones imputables a él o su personal directa o independientemente por actividades ilícitas, daños, pérdidas, accidentes, lesiones o muerte, producidos dentro de la obra y/o áreas aledañas de su influencia, como consecuencia de la ejecución de trabajos, negligencia, asimismo, de los reclamos de gremios sindicales.

23. LIMITES DEL PROYECTO:

Los límites del proyecto están definidos por la línea imaginaria que incluya los requerimientos del proyecto en el Expediente Técnico.

24. EQUIPOS, MAQUINARIAS Y MEDIOS AUXILIARES

El contratista situara en la obra el equipo o maquinaria y medios auxiliares que sean precisos para la correcta ejecución de aquella en el plazo establecido. Dichos equipos, adscritos a la obra, deberán estar en perfectas condiciones de funcionamiento, debiendo repararse inmediatamente los elementos averiados, y asumiendo el contratista la obligación de reemplazarlos cuando así lo ordene la Supervisión y/o Inspección de obra. En caso de discordar con la solicitud de la Supervisión, tendrá el Contratista derecho a reclamar ante el Municipalidad Distrital Coviriali en el plazo de hasta 7 días calendario, de efectuada la solicitud a la Supervisión.

Si el equipo o la dotación previstos en el proyecto fuesen suficientes para la ejecución de la obra en los plazos establecidos, la Supervisión notificara de la situación al Contratista y procederá con las sanciones que correspondan. El contratista no tendrá derecho a reclamación alguna ante la Entidad Contratante.

25. ALMACENAMIENTO DE MATERIALES

Las zonas destinadas a acopios requerirán la aprobación del Supervisor de Obra, debiendo ser acondicionados a completa satisfacción de este, una vez hayan cumplido su misión, de forma tal que recuperen su aspecto original. El almacenamiento se realizará de forma que se garantice la conservación de los materiales en perfectas condiciones de utilización y siguiendo en todo caso las instrucciones de las Supervisión. La limpieza de la obra y retirada de los materiales acopiados y no utilizados corresponde al Contratista, de tal modo que deberán ser efectuados a medida que se realicen los trabajos.

26. TRABAJOS DEFECTUOSOS O MAL EJECUTADOS

El Contratista es exclusivamente responsable de la ejecución y conservación de las obras objeto del presente contrato y de las faltas que en ellas pudieran notarse, sin que la exima de responsabilidad la circunstancia de que la supervisión de obra haya examinado y reconocido la obra durante su construcción o los materiales empleados, ni que las distintas partes de obra hayan sido incluidas en las mediciones o certificaciones parciales. Si la obra no se sujetara estrictamente a los planos y demás documentos del proyecto, si los materiales utilizados no fueran de la calidad requerida, si se advierten vicios o defectos en la construcción o se tienen razones fundadas para creer que existen vicios ocultos



MUNICIPALIDAD DISTRITAL DE COVIRIALI

"Año de la recuperación y consolidación de la economía peruana"

SUB GERENCIA DE DESARROLLO URBANO Y RURAL



en la obra ejecutada, el contratista deberá demolerla y rehacerla hasta dejarla a completa satisfacción de la Supervisión de obra.

Los gastos de estas operaciones serán a cuenta del Contratista salvo en el caso de que hubieran realizado en base a sospechas de la Supervisión de obra de existir vicios ocultos y estos no pudieran ser comprobados. Si la supervisión de obra estima que las unidades de obra defectuosas son admisibles pueden proponer al Contratante la aceptación de las mismas, con la consiguiente rebaja de precios.

27. CONSERVACIÓN Y SEÑALIZACIÓN DE LA OBRA

El Contratista está obligado no solo a la correcta ejecución de la obra, sino también a la conservación de esta, a su costo, hasta la finalización de dicha ejecución. La responsabilidad del Contratista por faltas que en la obra pudieran advertirse, se extiende al supuesto de que tales faltas se deban tanto a una defectuosa construcción imputable al Contratista como a una indebida conservación de las unidades de obra, aunque estas hayan sido examinadas y encontradas conformes por la Supervisión, inmediatamente después de su construcción o en cualquier otro momento dentro del periodo de vigencia del contrato. Asimismo, queda obligado a señalizar las obras objeto del contrato, con arreglo a lo dispuesto en la normativa vigente. Los gastos que origine la señalización se abonarán en la forma que se establezca en el proyecto; en su defecto serán de cuenta del contratista.



El Contratista cumplirá las órdenes que reciba de la Supervisión acerca de la instalación de señales complementarias o modificación de las ya instaladas. Será directamente responsable de los perjuicios que la inobservancia de las citadas normas y órdenes pudiera causar. En caso de que fuese necesaria la realización de trabajos nocturnos estos deberán ser previamente autorizados por el Supervisor de Obra y realizados solamente en las unidades de obra que el indique. El Contratista deberá instalar los equipos de iluminación, del tipo e intensidad que el Supervisor ordene y mantenerlos en perfecto estado mientras duren los trabajos nocturnos.

28. SEGURIDAD DE OBRA

Complementando las actividades programadas se tomarán las medidas de seguridad durante la ejecución de la obra, la misma que deberá implementarse de tal manera que se den todas las condiciones necesarias para evitar accidentes. Las medidas de seguridad deben abarcar desde las labores de difusión de los desvíos hasta los avisos preventivos en el sitio de la obra. Durante las diversas etapas de la construcción, las obras se mantendrán, en todo momento, en perfectas condiciones.

El Contratista deberá atenerse a las disposiciones vigentes para la prevención y control de incendios, y a las Instrucciones complementarias que se dicten por el Supervisor de obra. En todo caso, se adoptarán las medidas necesarias y será responsable de evitar la propagación de los que se requieran para la ejecución de las obras, así como de los daños y perjuicios que puedan producir.

29. CONSERVACION DEL MEDIO AMBIENTE

El Contratista de ser el caso está obligado a realizar las visitas técnicas, mediciones y cualquier actividad, en estricta conformidad a las normas de Medio ambiente ISO 14001:1996.

El Contratista deberá cumplir con la normatividad legal, sobre Medio Ambiente de aplicación en su actividad al respecto deberá presentar de cumplimiento de la normatividad legal vigente y de la implementación de algunas actividades seguidamente detallada:

D.S. No 029-94 EM Reglamento de Protección Ambiental en las Actividades Eléctricas y la Ley N° 27314- Ley General de Residuos Sólidos.



MUNICIPALIDAD DISTRITAL DE COVIRIALI

"Año de la recuperación y consolidación de la economía peruana"

SUB GERENCIA DE DESARROLLO URBANO Y RURAL



30. COORDINACION CON ENTIDADES PÚBLICAS Y EMPRESAS DE SERVICIO

El contratista inmediatamente después de la firma del contrato, está obligado a efectuar las respectivas coordinaciones con las Entidades Públicas y Empresas Concesionarias de Servicios Públicos, mediante Cartas y gestiones a fin de asegurar la correcta y oportuna ejecución de los trabajos contratados, siempre que éstos se encuentren supeditados a autorizaciones y aceptación de dichas empresas para su realización. La inobservancia del contratista de realizar dichas coordinaciones con las Entidades Públicas y las Entidades Concesionarias de Servicios Públicos, acerca de los trabajos en la vía pública de instalación de servicio, ampliaciones, modificaciones, mejoramiento, será de entera y exclusiva responsabilidad, por lo que corresponde bajo su cuenta la adopción de acciones necesarias que eviten daños a los trabajos proyectados.

31. IDENTIFICACIÓN Y ASIGNACIÓN DE RIESGOS

Correrán por cuenta del CONTRATISTA y de acuerdo a Ley, todos los riesgos de pérdidas o daños que sufran los bienes materiales y las lesiones o muerte de personal del Contratista que se produzcan durante el periodo de cumplimiento del Contrato como consecuencia del mismo y que no constituyan riesgos de excepción.

No serán riesgos del CONTRATISTA los siguientes:

- Los riesgos de fenómenos naturales extraordinarios, guerras, hostilidades, invasión, actos de enemigos extranjeros, rebelión, revolución, insurrección, golpe militar o usurpación del poder, guerra civil, motín, conmoción o alteración del orden, a menos que se limiten a los empleados del CONTRATISTA, y contaminaciones procedentes de cualquier combustible o desecho nuclear o explosivo tóxico radiactivo, y/o
- Las circunstancias que se deban exclusivamente al diseño de las obras que hayan sido oportunamente advertidas por EL CONTRATISTA.

32. REPOSICION DE SERVICIOS PÚBLICOS AFECTADOS

El Contratista deberá efectuar un inventario detallado de las instalaciones de servicio público ubicadas en el área de influencia del proyecto para lo cual por medio de consultas a las empresas correspondientes deberá conseguir la información de ubicaciones de las redes principales y secundarias de las redes subterráneas y aéreas, así como de las acometidas domiciliarias, estado de conservación, vía útil remanente, etc.

Para ello coordinará con las empresas de servicio y/o instituciones cuyas redes o instalaciones se localicen y/o afecten el área del proyecto, de las que se obtendrán los documentos correspondientes a fin de programar las actividades complementarias que pudieran presentarse.

De requerir el proyecto la reubicación y/o reemplazo de instalaciones de agua potable, alcantarillado, redes eléctricas, alumbrado público, redes de telefonía, fibra óptica, etc., se harán las gestiones pertinentes con las empresas de servicios, manteniendo permanentemente coordinación con el MUNICIPALIDAD.

La solución de interferencias, la reposición de los servicios públicos (Agua potable, desagüe, luz, telefonía, etc.) así como las consecuencias que de ellos deriven, serán tomadas en cuenta para la formulación de las propuestas, tanto en lo referente al proyecto, las obras a ejecutarse y sus pagos respectivos.

SUB GERENCIA DE DESARROLLO URBANO Y RURAL

EMAIL.subgerenciaurural01@gmail.com.



MUNICIPALIDAD DISTRITAL DE COVIRIALI

"Año de la recuperación y consolidación de la economía peruana"

SUB GERENCIA DE DESARROLLO URBANO Y RURAL



33. DE LAS PRUEBAS Y SERVICIOS DE LABORATORIO:

El Contratista deberá realizar todas las pruebas, análisis y ensayos necesarios para la verificación del óptimo funcionamiento de la Obra ejecutada. De no ser así, el Supervisor y/o inspector está autorizado a rechazar los trabajos, siendo la responsabilidad del Contratista la reposición de ellos. Asimismo, el Contratista, podrá delegar a una entidad de reconocido prestigio las pruebas de laboratorio para llevar a cabo todos los servicios de pruebas que sean necesarios para asegurar el cumplimiento de todos lo descrito en los documentos del presente Expediente Técnico.

El laboratorio de pruebas deberá tener personal técnico con experiencia, estar apropiadamente equipado y completamente calificado para efectuar las pruebas de acuerdo con las normas especificadas. El Contratista, obtendrá la aceptación del Supervisor antes de que se lleven a cabo los servicios, estando a cargo del contratista el costo de los mismos.

Cualquier prueba necesaria para satisfacer los procedimientos internos de control de calidad de Contratista será su responsabilidad.

34. PRUEBAS Y MUESTRAS:

El contratista suministrará todo el personal e instalaciones necesarios para ayudar con el desarrollo de las pruebas. Estas se llevarán a cabo por personal de laboratorio necesario para ayudar con el desarrollo de las pruebas. Estas se llevarán a cabo por el personal de laboratorio tal como se indique en las Especificaciones.

Se llevará un registro que incluya el tipo, tiempo, localización y número de cada prueba o muestra requerida.



35. INFORME DE PRUEBAS:

Según se especifique en planos o el Supervisor y/o Inspector lo solicite, el laboratorio presentará para su revisión informes escritos sobre los resultados de las pruebas y la información suministrada por el Contratista sobre materiales y equipos propuestos para usarse en la Obra. Los informes escritos sobre pruebas de materiales entregados en el sitio e ingresados a la obra serán remitidos directamente del laboratorio a la Supervisión y/o Inspector.

36. CONTROL DE CALIDAD DE OBRA:

Será responsabilidad del Contratista de Obra establecer y ejecutar un sistema de control óptimo que garantizará la máxima calidad del proceso constructivo en general.

La supervisión controlará y verificará los resultados obtenidos y tendrá la facultad, en el caso de dudas de solicitar al Contratista la ejecución de ensayos esenciales en un laboratorio independiente.

La responsabilidad por calidad de la obra es única y exclusiva del Contratista y la Supervisión. Sin embargo, cualquier revisión, inspección o comprobación que efectúe la Supervisión no exime al Contratista de su obligación sobre la calidad de la misma.

37. PRUEBAS Y CERTIFICADOS DE CALIDAD

El costo de pruebas y controles de calidad, de materiales y ejecución de trabajos, será por cuenta exclusiva del Contratista, las cuales se efectuarán en laboratorios externos de Universidades y/o Instituciones.

El tipo de las pruebas y análisis están indicados en el Expediente Técnico, de conformidad al Reglamento Nacional de Edificaciones y otras normas conexas, así como aquellas que el supervisor considere necesarias, para alcanzar una obra con calidad y la eficiencia requerida.

El contratista está obligado a presentar ante el MUNICIPALIDAD, los certificados de calidad expedidos por los organismos competentes, de los materiales e insumos empleados en la construcción de la obra,

SUB GERENCIA DE DESARROLLO URBANO Y RURAL

EMAIL.subgerenciaurural01@gmail.com.



MUNICIPALIDAD DISTRITAL DE COVIRIALI

"Año de la recuperación y consolidación de la economía peruana"

SUB GERENCIA DE DESARROLLO URBANO Y RURAL



teniendo en cuenta la siguiente consideración: Materiales e Insumos Nacionales, Certificación de Calidad expedida por laboratorio dando cuenta de la Norma Técnica Nacional INDECOPI vigente o su análoga extranjera autorizada por INDECOPI, en el caso de materiales importados.

38. COMPATIBILIZACION Y COMPLEMENTOS:

El objeto de las especificaciones técnicas es dar las pautas generales que el Contratista deberá seguir en cuanto a calidades, procedimientos acabados durante la ejecución de la Obra, como complemento de los planos, metrados y memorias descriptivas.

En caso de discrepancia en dimensiones en el proyecto debe respetarse las dimensiones dadas en el proyecto de arquitectura. Deberá además ser indispensable el cumplimiento de los Reglamentos, códigos y normas nacionales vigentes necesarias para el tipo de obra a ejecutar, así como el contenido técnico vertido en el desarrollo de las especificaciones técnicas.

39. CARTEL DE OBRA

El cartel de obra se ubica dentro de los siete (7) días calendario posterior a la entrega del terreno, la entidad otorgará el modelo de acuerdo a las especificaciones técnicas contenidos en el expediente técnico y será ubicado de acuerdo a las indicaciones de la Supervisión y a través del coordinador de la obra, el mismo que el Contratista mantendrá en óptimas condiciones hasta recepción de la Obra.

40. SEGURIDAD Y SALUD OCUPACIONAL

El contratista está obligado a realizar las visitas técnicas, mediciones y cualquier actividad, en estricta conformidad a las normas de Seguridad y Salud Ocupacional. El Contratista deberá cumplir con la normatividad legal, sobre Seguridad y Salud ocupacional.

Todo el personal del CONTRATISTA incluido el personal técnico y profesional, previo inicio de sus labores deberá contar con su respectiva póliza de seguro complementario de trabajo de riesgo y deberá portar y utilizar en todo momento su vestimenta o uniforme de trabajo, así como sus equipos de protección personal (EPP) según la especialidad que desarrollen.

El CONTRATISTA deberá proveer que su personal para ser declarado apto y pueda iniciar a laborar, será sometido a exámenes médicos ocupacionales e inducciones en temas de seguridad y salud en el trabajo

El CONTRATISTA durante el desarrollo de los trabajos será responsable de lo siguiente:

- Entrenamiento de seguridad de todo el personal
- Aplicación de los procedimientos de seguridad necesarios
- Charlas de cinco minutos previo al inicio de labores diarias
- La realización de reuniones periódicas de seguridad.
- Inspección y mantenimiento de área de trabajo para identificar y reducir los riesgos de seguridad
- Mantenimiento de herramientas y maquinarias en condiciones seguras de funcionamiento
- Suministro de equipos de seguridad para todo el personal
- Permisos de trabajo necesarios

El CONTRATISTA durante el desarrollo de los trabajos deberá hacer cumplir como mínimo a su personal al uso de equipos de protección personal debiendo portar:

- Chalecos reflectivos de seguridad con el logotipo de la empresa

SUB GERENCIA DE DESARROLLO URBANO Y RURAL

EMAIL.subgerenciaurural01@gamil.com.



MUNICIPALIDAD DISTRITAL DE COVIRIALI

"Año de la recuperación y consolidación de la economía peruana"

SUB GERENCIA DE DESARROLLO URBANO Y RURAL



- Uniforme de seguridad
- Casco de seguridad
- Zapatos de seguridad

El CONTRATISTA contará con vigilancia permanente en obra y/o lugar de almacenamiento de los materiales, herramientas y/o equipos, la ENTIDAD no será responsable por pérdida o daños que puedan sufrir estos.

El CONTRATISTA deberá cumplir lo establecido en los "protocolos sanitarios para Obras y/o Actividades ejecutadas por la municipalidad"

El supervisor de obra o la entidad tendrá la potestad de detener las labores en caso incumplan lo referido a seguridad, lo cual no se causal de ampliación de plazo de obra contratada

41. INICIO DEL PLAZO PARA LA EJECUCIÓN DE LA OBRA

Se dará inicio al plazo de ejecución de obra, de acuerdo a lo estipulado en el artículo 176 del Reglamento de la Ley de Contrataciones del Estado, al día siguiente que se cumplan las siguientes condiciones:

- a) Que la Entidad notifique al contratista quién es el inspector o el supervisor, según corresponda
- b) Que la Entidad haya hecho entrega total o parcial del terreno o lugar donde se ejecuta la obra, según corresponda;
- c) Que la Entidad provea el calendario de entrega de los materiales e insumos que, de acuerdo con las bases, hubiera asumido como obligación;
- d) Que la Entidad haya hecho entrega del Expediente Técnico de Obra completo, en caso este haya sido modificado con ocasión de la absolución de consultas y observaciones;
- e) Que la Entidad haya otorgado al contratista el adelanto directo, en las condiciones y oportunidad establecidas en el artículo 181.



42. VALORIZACIONES Y METRADOS

Las valorizaciones de avance de obra tienen carácter de pagos a cuenta y serán elaboradas y presentadas el último día de cada periodo mensual por el supervisor y el contratista, sobre la base de los metrados realmente ejecutados en dicho periodo.

Conjuntamente con la valorización, el contratista presentará los siguientes documentos necesarios para el trámite de pago:

- a) Certificados de ensayos y protocolos de control de calidad de los materiales y trabajos ejecutados.
- b) Panel fotográfico que sustente la secuencia de la prestación (mínimo 10 fotografías)
- c) Sustentación técnica de los metrados, mediante croquis, gráficos y/o esquemas que ilustren claramente lo realmente ejecutado.
- d) Protocolos de Calidad.

Plazo máximo de aprobación por el supervisor de las valorizaciones y su remisión al MUNICIPALIDAD, será de Cinco (5) días hábiles, contados a partir del día siguiente de la recepción de la valorización respectiva. Las valorizaciones de avance de obra serán canceladas por la Entidad en un plazo no mayor de treinta (30) días calendario, posteriores al periodo de valorización.

SUB GERENCIA DE DESARROLLO URBANO Y RURAL

EMAIL.subgerenciaurural01@gmail.com.



MUNICIPALIDAD DISTRITAL DE COVIRIALI

"Año de la recuperación y consolidación de la economía peruana"

SUB GERENCIA DE DESARROLLO URBANO Y RURAL



Las valorizaciones deberán ser presentados conjuntamente con sus respectivos cálculos de reintegro por aplicación de las fórmulas polinómicas, amortizaciones, deducciones, las mismas que deben estar debidamente sustentadas, incluyendo la planilla de metrados realmente ejecutados.

El pago del monto correspondiente al saldo de la liquidación del contrato de obra, se realizará en el plazo de 30 días calendario, computados desde el día siguiente del consentimiento de la liquidación.

Los documentos se entregarán de la siguiente manera: En físico y Digital.

En caso se detecte que el contratista de obra ha valorizado metrados no ejecutados y aun cuando no se haya visto beneficiado con el pago respectivo, será denunciado ante el Tribunal de Contrataciones del Estado por la causal de información inexacta, al haber presentado ante la Entidad un documento con información inexacta que le podría haber generado un beneficio, siendo partes responsables de dicho acto, el contratista de obra, representante común, residente de obra y todos aquellos que el tribunal considere directamente responsables.

a) FORMA DE LAS VALORIZACIONES

Las valorizaciones serán preparadas por el Contratista en coordinación con el Supervisor. El Contratista consignará en sus valorizaciones todos los trabajos ejecutados, de acuerdo a las cantidades establecidas en las mediciones.

La presentación será en dos (02) original y dos (02) copias, acompañadas según el caso por los cómputos métricos resultantes de las mediciones de los trabajos ejecutados hasta la fecha y verificados por el Supervisor.



b) VALORIZACIONES

Las valorizaciones periódicas se presentarán, el último día laborable de cada mes ante la supervisión, para que este a su vez comunique el resultado de la revisión, y evaluación a la Entidad durante los cinco (5) primeros días de cada periodo siguiente a la ejecución de los trabajos, según el caso por los cómputos métricos resultantes de las mediciones de los trabajos ejecutados y sustentados con las planillas de sustento de metrados de manera que se pueda determinar el porcentaje de la partida ejecutada hasta la fecha y verificados por el Supervisor, la misma que debe demostrarse con fotografías.

Las valorizaciones se realizarán de acuerdo a lo establecido en el Artículo 194° del Reglamento de la Ley de Contrataciones del Estado.

c) CONTENIDO MÍNIMO DE LAS VALORIZACIONES:

- Ficha de identificación de obra.
- Factura emitida por el contratista (será solicitada a la conformidad de la oficina)
- Contrato de obra y adendas
- Informe técnico del residente que contenga: ficha técnica, memoria descriptiva, relación del equipo mínimo utilizado en el mes y personal, resumen de los controles de calidad realizados en el mes, conclusiones y recomendaciones.
- Planilla de metrados.
- Valorización.
- Resumen de valorización.
- Reintegro por valorización.
- Deducción que no corresponde por adelanto (directo y materiales).
- Formulas polinómicas de reajuste.
- Valorización del presupuesto.
- Cuadro de amortización del adelanto directo y de materiales.

SUB GERENCIA DE DESARROLLO URBANO Y RURAL

EMAIL.subgerenciaurural01@gamil.com.



MUNICIPALIDAD DISTRITAL DE COVIRIALI

"Año de la recuperación y consolidación de la economía peruana"

SUB GERENCIA DE DESARROLLO URBANO Y RURAL



- Gráfico (curva s) comparativo de avance programado y ejecutado, (mensual y acumulado).
- Calendario de avance de obra valorizado.
- Índices unificados para la construcción, copias de la formulas polinómicas del expediente técnico y copia de la fecha del valor referencial que se encuentran en las bases.
- Fotografías a color del proceso de construcción del mes valorizado (mínimo 15, señalar descripción y fecha)
- Copia de protocolos de calidad.
- Copia desglosable del cuaderno de obra del periodo de ejecución.
- Pago de cumplimiento de obligaciones sociales (SENCICO, CONAFOVICER., ONP, AFP, ESSALUD).
- Planilla electrónica del personal pensionista.
- Copia del seguro complementario contra todo riesgo.
- Copia del certificado de habilidad vigente del residente de obra.
- Copia del comprobante de pago, del mes anterior.
- Copia de inscripción a la REMYPE, carta fianza de fiel cumplimiento, adelanto directo y materiales vigentes (de corresponder)
- Copia del contrato del consorcio.
- Resoluciones de ampliaciones de plazo (todas las que se hayan otorgado)
- Acta de entrega de terreno, acta de inicio de obra y/o primer asiento del cuaderno de obra (en todas las valorizaciones)
- Otros documentos que el supervisor y/o ejecutor considere pertinente.



43. DISCREPANCIAS RESPECTO DE VALORIZACIONES O METRADOS

Si surgieran discrepancias respecto de la formulación, aprobación o valorización de los metrados, entre el Contratista y el Supervisor y/o Entidad, según sea el caso, se resolverán en la liquidación del contrato, sin perjuicio del cobro de la parte no controvertida. Sólo será posible iniciar un procedimiento de conciliación o arbitraje dentro de los quince (15) días hábiles después de ocurrida la controversia si la valorización de la parte en discusión representa un monto superior al cinco por ciento (5%) del contrato actualizado.

La iniciación de este procedimiento no implica la suspensión del contrato ni el incumplimiento de las obligaciones de las partes.

44. FORMULA POLINOMICA

La fórmula de reajuste, es la representación matemática de los componentes a nivel de costos de una obra, que sirve para reconocer al Contratista los mayores costos producto de la variación de precios de los insumos que la conforman, entendiéndose que esta ha sido elaborada considerando los elementos más representativos en la oportunidad de su elaboración. Los postores en la etapa del proceso de selección, están obligados a revisarla y a comunicar cualquier observación que consideren necesaria, luego de suscrito el contrato se entiende que la aceptan y que no corresponde reclamo alguno por este concepto o situación posterior derivada de ella.

45. REAJUSTE DE PRECIOS:

El reajuste automático de precios será aplicable solamente a las valorizaciones de obra en moneda nacional y se efectuará según el sistema de fórmulas polinómicas.

El reajuste de precios se efectuará mediante aplicación de las fórmulas polinómicas precisadas en el Expediente Técnico, conforme al Artículo 7° del Decreto Supremo N° 011-79 VC, sus modificatorias,

SUB GERENCIA DE DESARROLLO URBANO Y RURAL

EMAIL.subgerenciaurural01@gamil.com.



MUNICIPALIDAD DISTRITAL DE COVIRIALI

"Año de la recuperación y consolidación de la economía peruana"

SUB GERENCIA DE DESARROLLO URBANO Y RURAL



ampliatorias y complementarias, así como lo establecido en el Decreto Supremo N°155-90-EF, o las normas legales que lo sustituyan, conforme a lo establecido en el Artículo 195° del Reglamento. El valor de los Reajustes estará incluido en los Pagos a Cuenta.

46. GASTOS GENERALES (GG):

Son aquellos costos indirectos que el contratista debe efectuar para la ejecución de la prestación a su cargo, derivados de su propia actividad empresarial, por lo que no pueden ser incluidos dentro de las partidas de las obras o de los costos directos del servicio.

47. GASTOS GENERALES FIJOS (GGF)

Son aquellos que no están relacionados con el tiempo de ejecución de la prestación a cargo del contratista.

48. GASTOS GENERALES VARIABLES (GGV)

Son aquellos que están directamente relacionados con el tiempo de ejecución de la obra y por lo tanto pueden incurrirse a lo largo de todo el plazo de ejecución de la prestación a cargo del contratista.

Si bien este gasto se estima en función del plazo de ejecución contractual, su real procedencia obedece a su relación con los trabajos contratados, es decir están en concordancia con los recursos de personal técnico y administrativo y logístico del contratista, necesarios para la ejecución de la obra (tipo y cantidad de trabajo contratado). En ese sentido, como su pago periódico (mensual) está en función del trabajo ejecutado (como porcentaje del avance físico de la obra), su reconocimiento se da dentro del plazo realmente utilizado para la ejecución de los trabajos contratados, no corresponde por este motivo reconocer GGV en los casos de ampliaciones de plazo por ejecución de prestaciones adicionales de obra, que tienen su propio gasto general.

La Entidad reconocerá los GGV debidamente acreditados, solo en los casos de ampliaciones de plazo y bajo las condiciones establecidas en los Artículo 197° y 198° del Reglamento de la Ley de contrataciones del Estado, las ampliaciones de plazo por la ejecución de adicionales de obra solo dan derecho al reconocimiento de los GGV propios de su ejecución, entendiéndose que el plazo contractual que pudiese ampliarse por esta causa, está cubierto por los GGV del contrato principal.

49. SUBCONTRATACIÓN

El contratista podrá acordar con terceros la subcontratación de parte de las prestaciones a su cargo, debiendo realizarlas en el marco de lo dispuesto por el Artículo 35°.- Subcontratación de la Ley N° 30225 de Contrataciones del Estado y Artículo 147°.- Subcontratación de su Reglamento, la entidad se reserva el derecho de autorizarlas.

50. PROGRAMA DE EJECUCIÓN

Es la representación gráfica de la ejecución sistemática de una obra (red de actividades), que muestra los tiempos de duración, día de inicio y de término de cada una de las actividades (Partidas²) que la conforman, las que deben estar en concordancia con los recursos disponibles. Su elaboración responde a una planificación y orden lógico de ejecución de los trabajos o actividades, que guardan relación con los recursos humanos, materiales y de equipos considerados por el Proyectista que elaboró el Expediente Técnico de la Obra.

² Solo deben considerarse las partidas del Presupuesto de obra del Expediente técnico.



MUNICIPALIDAD DISTRITAL DE COVIRIALI

"Año de la recuperación y consolidación de la economía peruana"

SUB GERENCIA DE DESARROLLO URBANO Y RURAL



Las relaciones de precedencia que se establezcan entre las distintas actividades deberán responder a su necesidad técnica, no se podrán establecer estas sin la debida justificación de ejecución obligatoria previa y/o igual a la actividad principal.

Los tiempos de duración considerados por el Postor para las actividades proyectadas (Calendario de Avance de Obra), deben guardar relación con las estimadas por el proyectista en el expediente técnico (Rendimientos considerados en los análisis de precios unitarios), pudiendo existir diferencias en la planificación de los frentes de trabajo considerados, ser menores en duración (por asignación de mayores recursos), pero nunca mayores a las consideradas en el expediente técnico, porque se entiende estas definieron el plazo de ejecución.

51. AFECTACIÓN DE LA RUTA CRÍTICA.

Se entiende como afectación de la ruta crítica, al hecho de que el tiempo remanente de la partida afectada expresada en el Calendario de Avance de Obra Vigente medido en la oportunidad de la ocurrencia, resultara insuficiente para ejecutar el saldo de volumen de trabajo no ejecutado.

52. TRIBUTOS Y OTRAS OBLIGACIONES:

Serán de cargo del Contratista todos los tributos, contribuciones y gravámenes que le corresponden de acuerdo a Ley. Toda responsabilidad de carácter laboral y por el pago de aportaciones sociales es exclusivamente del contratista.



Asimismo, LA ENTIDAD CONTRATANTE será responsable de la obtención de todas las licencias, autorizaciones, permisos, servidumbres y similares, necesarias para la ejecución de la obra.

53. INGENIERO RESIDENTE:

Persona natural designada por el Contratista y en concordancia con su propuesta técnica, el cual será un ingeniero civil colegiado que acredite que se encuentra hábil en el ejercicio de la profesión.

El Ingeniero Residente, por su sola designación representa al Contratista, para los efectos ordinarios de la Obra, no estando facultado a pactar modificaciones al contrato. La sustitución del Residente solo procederá previa autorización escrita de la Entidad y el reemplazante deberá reunir calificaciones profesionales similares o superiores a las del profesional reemplazado.

54. SUPERVISOR DE OBRA

Persona natural encargada de velar por la correcta ejecución de la obra y el cumplimiento del contrato. Recibirá todas las facilidades necesarias del Contratista para el cumplimiento de su función, las cuales estarán estrictamente relacionadas con ésta. El MUNICIPALIDAD controlará los trabajos efectuados por el Contratista, a través del Supervisor/Inspector, quien será el responsable de velar directa y permanentemente por la correcta ejecución de la obra y el cumplimiento del contrato.

El Supervisor/Inspector, tendrá autoridad suficiente para ordenar el retiro de cualquier subcontratista o trabajador por incapacidad o incorrecciones que a su juicio perjudique la buena marcha de la obra, suspender los trabajos o rechazar u ordenar el retiro de los materiales o equipos por mala calidad o cuando no cumplan las especificaciones técnicas, para asegurar la calidad de la obra y resolverá las interrogantes que puedan presentarse durante su ejecución. El Supervisor/Inspector no tendrá autoridad para modificar el contrato.

SUB GERENCIA DE DESARROLLO URBANO Y RURAL

EMAIL.subgerenciaurural01@gamil.com.



MUNICIPALIDAD DISTRITAL DE COVIRIALI

"Año de la recuperación y consolidación de la economía peruana"

SUB GERENCIA DE DESARROLLO URBANO Y RURAL



El Supervisor/inspector tiene facultad para ordenar el retiro de la obra al personal del Contratista que de manera comprobada cause desorden, fomente indisciplina en la obra o desacate sus indicaciones, dando cuenta al MUNICIPALIDAD.

El cuaderno de obra, según la etapa del proyecto que corresponda, es el medio de comunicación ordenado entre el contratista y el supervisor; estará físicamente bajo la custodia y responsabilidad del contratista, y en las condiciones de ser exhibido en cualquier momento ante las autoridades del MUNICIPALIDAD.

En el cuaderno de obra; el contratista anotará:

- Para decisión del Supervisor: sus pedidos, consultas, observaciones, relacionadas al proceso de acuerdo al cumplimiento del contrato. Para informe del Supervisor: sus reclamos y planteamientos en general vinculados al proceso que excedan la capacidad decisión del Supervisor, pero que necesariamente requieren de su pronunciamiento. Para conocimiento del Supervisor: transcribirá el texto de sus gestiones, que en directa relación a su contrato, haya formulado ante el MUNICIPALIDAD. Solicitud de Recepción de Obra.
- Para ser cumplido por el contratista: sus órdenes y observaciones, así como las respuestas a las consultas, pedidor de aclaración que le hubieran sido formuladas dentro de los cinco (5) días calendario de planteadas.



Para conocimiento del contratista: sus opiniones sobre los reclamos, planteamientos y el trámite dado, dentro de los cinco (5) días calendario de formulado. Para conocimiento del contratista: transcribirá las directivas específicas recibidas del MUNICIPALIDAD y las disposiciones administrativas genéricas, que en su concepto, tengan vinculación con los trabajos.

Si en cualquier momento durante el proceso de Construcción se evidencia algún error de posición, niveles, dimensiones o alineamiento de cualquier elemento del proyecto, el contratista procederá a rectificar tal error, a total satisfacción del Supervisor.

De acuerdo a lo establecido en el Artículo 159 ° del Reglamento, el contratista deberá brindar al supervisor de obra las facilidades necesarias para el cumplimiento de su función, las cuales estarán estrictamente relacionadas con ésta.

55. CUADERNO DE OBRA:

En la fecha de entrega de terreno, el contratista entrega y abre el cuaderno de obra, el mismo que debe encontrarse legalizado y estar firmado en todas sus páginas por el Inspector o Supervisor, según corresponda, y por el Residente, a fin de evitar su adulteración. Salvo que se aplique el uso del cuaderno de obra digital.

Dichos profesionales son los únicos autorizados para hacer anotaciones en el Cuaderno de Obra, salvo en los casos de ausencia excepcionales debidamente autorizadas por la Entidad, en los que puede autorizarse la firma del cuaderno de obra a otro profesional, el cual ejercerá esta labor de forma exclusiva e indelegable. El Cuaderno de Obra deberá tener un original con (3) copias desglosables, correspondiendo una de ellas a la Entidad.

El cuaderno de Obra, es el medio de comunicación ordenado entre el Contratista y el Supervisor; estará físicamente bajo la custodia y responsabilidad del Contratista, y en condiciones de ser exhibido en cualquier momento ante el MUNICIPALIDAD.

SUB GERENCIA DE DESARROLLO URBANO Y RURAL

EMAIL.subgerenciaurural01@gamil.com.



MUNICIPALIDAD DISTRITAL DE COVIRIALI

"Año de la recuperación y consolidación de la economía peruana"

SUB GERENCIA DE DESARROLLO URBANO Y RURAL



El cuaderno de Obra es el medio de Registro de ocurrencias de la Obra y será abierto el día de la entrega del terreno. Este documento constará de original y tres copias desglosables, correspondiente una de ellas al MUNICIPALIDAD, otra al Contratista y la tercera al Supervisor, será firmado en todas sus páginas por el Supervisor y por Residente de Obra, quienes son los únicos autorizados para hacer anotaciones en el Cuaderno de Obra.

El original del cuaderno de obra permanecerá en todo momento en obra, bajo custodia y responsabilidad del residente y a disposición permanente del supervisor, hasta la recepción final de la obra, quedando a partir de ese entonces bajo custodia del.

56. OCURRENCIAS

Son hechos relevantes relacionados con la ejecución de la obra que deben ser anotados en el cuaderno de Obra, firmado al pie de cada anotación el Supervisor o el Residente, según quien sea el que efectúe la anotación. Las solicitudes a la Entidad que se realicen como consecuencia de las ocurrencias anotadas en el Cuaderno de Obra, se harán directamente a la Entidad, por el MUNICIPALIDAD, medio de comunicación que deje constancia de dicha solicitud.

57. ADICIONALES Y DEDUCCIONES:

Solo procederá la ejecución de obras adicionales cuando previamente se cuente con disponibilidad presupuestal y resolución del titular de la Entidad, y en los casos en que sus montos, por si solo o restándoles los presupuestos deductivos vinculados, sean iguales o no superen el quince por ciento 15% del monto del contrato original, siempre que sean indispensables para alcanzar la finalidad del contrato. Asimismo, podrá reducir obras hasta por el quince por ciento (15%) del monto del contrato original. Resultará de aplicación lo establecido en el Reglamento. Las Obras adicionales que superen el quince por ciento 15% del monto del contrato, luego de ser aprobadas por la Entidad, requieren previamente, para su ejecución y su pago, la autorización expresa de la Contraloría General de la República.



58. AMPLIACIONES DE PLAZO:

El contratista podrá solicitar la ampliación de plazo pactado por las siguientes causales, siempre que modifiquen el calendario de avance de obra vigente:

- Atrasos y/o paralizaciones por causas no atribuibles al contratista
- Cuando es necesario un plazo adicional para la ejecución de la prestación adicional de obra. En este caso, el contratista amplía el plazo de las garantías que hubiere otorgado.
- Cuando es necesario un plazo adicional para la ejecución de los mayores metrados que no provengan de variaciones del expediente técnico, en contratos a precios unitarios

59. EFECTOS DE LA MODIFICACIÓN DEL PLAZO CONTRACTUAL

Las ampliaciones de plazo en los contratos de obra darán lugar al pago de mayores costos directos y los gastos generales variables, ambos directamente vinculados con dichas ampliaciones.

Los costos directos deben encontrarse debidamente acreditados y formar parte de aquellos conceptos que integren la estructura de costos de la oferta económica del contratista o del valor referencial, según el caso.

Los gastos generales variables se determinan en función al número de días correspondientes a la ampliación multiplicado por el gasto general variable diario, salvo en los casos de prestaciones adicionales de obra.

SUB GERENCIA DE DESARROLLO URBANO Y RURAL

EMAIL.subgerenciaurural01@gamil.com.



MUNICIPALIDAD DISTRITAL DE COVIRIALI

"Año de la recuperación y consolidación de la economía peruana"

SUB GERENCIA DE DESARROLLO URBANO Y RURAL



Solo cuando la ampliación de plazo sea generada por la paralización total de la obra por causas ajenas a la voluntad del contratista, dará lugar al pago de mayores gastos generales, variables debidamente acreditados, de aquellos conceptos que forman parte de la estructura de gastos generales variables de la oferta económica del contratista o del valor referencial según el caso.

Como parte de los sustentos se requiere detallar los riesgos que dieron lugar a la ampliación de plazo.

En el supuesto que la reducción de prestaciones genere la reducción del plazo de ejecución contractual, los menores gastos generales se deducen de la liquidación final del contrato.

En virtud de la ampliación otorgada, la Entidad debe ampliar el plazo de los otros que hubiera celebrado que se encuentren vinculados directamente al contrato principal.

60. DEMORAS INJUSTIFICADAS EN LA EJECUCIÓN DE LA OBRA

Durante la ejecución de la obra, el contratista está obligado a cumplir los avances parciales establecidos en el calendario valorizado de avance. En caso de retraso injustificado, cuando el monto de la valorización acumulada a una fecha determinada sea menor al ochenta (80%) del monto de la valorización acumulada programada a dicha fecha, el supervisor ordenara al contratista que presente dentro de los siete (7) días siguientes un nuevo calendario que contemple la aceleración de los trabajos, de modo que se garantice el cumplimiento de la obra dentro del plazo previsto, en la medida de lo posible, anotando tal hecho en el cuaderno de obra. La falta de presentación de este calendario dentro del plazo señalado en el párrafo anterior podrá ser causa para que opere la intervención económica de la obra o la resolución del contrato. El nuevo calendario no exime al contratista de la responsabilidad por demoras injustificadas, ni es aplicable para el cálculo y control de reintegro. Cuando el monto de la valorización acumulada ejecutada sea menor al ochenta (80%) del monto acumulado programado del nuevo calendario, el supervisor anotara el hecho en el cuaderno de obra e informara a la entidad. Dicho retraso será imputado como causal de resolución de contrato, salvo que la entidad decida la intervención económica de la obra.

61. INTERVENCIÓN ECONÓMICA DE LA OBRA

La entidad podrá de oficio a solicitud de parte, intervenir en la obra en caso fortuito, fuerza mayor o por incumplimiento de las estipulaciones contractuales que a su juicio no permitan la terminación de los trabajos. La intervención económica no deja al contratista al margen de su participación contractual, manteniendo los derechos y obligaciones correspondientes, si el contratista rechaza la intervención económica, el contrato será resuelto, de conformidad con lo indicado en el artículo 204 del Reglamento.

62. FORMALIDAD DE PAGO

La entidad se obliga la contraprestación a EL CONTRATISTA en SOLES, en periodos de valorización MENSUAL, conforme a lo previsto en la sección específica de las bases, previa conformidad del Supervisor de la obra.

En caso de retraso en el pago de las valorizaciones por razones imputables a la ENTIDAD, salvo caso fortuito o fuerza mayor, esta reconoce AL CONTRATISTA los intereses legales, efectivos, de conformidad con el artículo 39 de la Ley de Contrataciones del Estado.

63. RECEPCIÓN Y CONFORMIDAD

La recepción y conformidad es responsabilidad del área usuaria en el caso.

64. RECEPCIÓN DE OBRA Y PLAZOS

SUB GERENCIA DE DESARROLLO URBANO Y RURAL

EMAIL.subgerenciaurural01@gamil.com.



MUNICIPALIDAD DISTRITAL DE COVIRIALI

"Año de la recuperación y consolidación de la economía peruana"

SUB GERENCIA DE DESARROLLO URBANO Y RURAL



En la fecha de la culminación de la obra el Residente anotara tal hecho en el cuaderno de obra, y solicitará la recepción de la misma.

El Supervisor, en un plazo no mayor de cinco (05) días posteriores a la anotación señalada, lo informará a la Entidad, ratificando o no lo indicado por el Residente. En caso que el Supervisor verifique la culminación de la obra, la Entidad procederá a designar un comité de recepción dentro de los siete (07) días siguientes, la recepción de la comunicación del Supervisor.

En un plazo no mayor de veinte (20) días siguientes de realizada su designación, el comité de Recepción junto con el contratista, procederá a verificar el fiel cumplimiento de lo establecido en los planos y especificaciones técnicas y efectuara las pruebas que sean necesarias para comprobar el funcionamiento de las instalaciones y equipos.

Culminada la verificación y de no existir observaciones, se procederá a la recepción de la obra, teniéndose por concluida la misma, en la fecha indicada por el contratista.

El acta de recepción deberá ser suscrita por los miembros del comité, el Contratista y su Residente.

De existir observaciones, estas se consignaran en el Acta respectiva y no se recibirá la obra. A partir del día siguiente, el contratista dispondrá de un décimo (1/10) del plazo de ejecución de la obra para subsanar las observaciones, plazo que se computara a partir del quinto día de suscrita el acta.

Las obras que se ejecutan como consecuencia de observaciones, no darán derecho al pago de ningún concepto a favor del contratista ni a la aplicación de penalidad alguna. Subsanadas las observaciones, el contratista solicitará nuevamente la recepción de la obra en el cuaderno de obra, lo cual será verificado por el supervisor e informado a la Entidad, según corresponda, en el plazo de tres (03) días siguientes de la anotación.

El Comité de Recepción se constituirá en la obra dentro de los siete (07) días siguientes de recibido el informe del Supervisor. La comprobación que realizara se sujetara a verificar la subsanación de las observaciones formulada en el acta, no pudiendo formular nuevas observaciones. De haberse subsanado las observaciones a conformidad del comité de recepción, se suscribirá el Acta de Recepción de Obra.

Si en la segunda inspección, el Comité de Recepción constata la existencia de vicios o defectos distintos a las observaciones antes formuladas, sin perjuicio de suscribir el Acta de Recepción de obra, informará a la Entidad para que esta, solicite por escrito al Contratista las subsanaciones del caso siempre que constituyan vicios ocultos.

En caso que el contratista o su Residente no estuvieran conformes con las observaciones, anotara su discrepancia en el acta.

El comité de recepción elevara a la máxima autoridad administrativa de la entidad, todo lo actuado con un informe sustentado de sus observaciones en el plazo máximo de cinco (05) días. La entidad deberá pronunciarse sobre dichas observaciones en igual plazo. De persistir la discrepancia, esta se someterá a conciliación y/o arbitraje dentro de los (15) días siguientes al pronunciamiento de la entidad.

Si vencido el cincuenta por ciento (50%) del plazo establecido en la subsanación, la entidad comprueba que no se ha dado inicio a los trabajos correspondientes, salvo circunstancias justificadas debidamente acreditadas por el contratista, dará por vencido dicho plazo, tomara el control de la obra, la intervendrá



MUNICIPALIDAD DISTRITAL DE COVIRIALI

"Año de la recuperación y consolidación de la economía peruana"

SUB GERENCIA DE DESARROLLO URBANO Y RURAL



económicamente y subsanara las observaciones con cargo a las valorizaciones pendientes de pago o de acuerdo al procedimiento establecido en el Reglamento.

Todo retraso en la subsanación de las observaciones que exceda el plazo otorgado como demora para efecto de las penalidades que correspondan, podrá dar lugar a que la entidad resuelva el contrato por incumplimiento. Las penalidades a que se refiere el presente artículo podrán ser aplicadas hasta el tope señalado en la ley, el reglamento o el contrato, según corresponda.

65. LIQUIDACIONES DEL CONTRATO

El contratista presentará la liquidación debidamente sustentada con la documentación y cálculos detallados, dentro de un plazo de sesenta (60) días o el equivalente a un décimo (1/10) del plazo de la ejecución de la obra, el que resulte mayor, contado desde el día siguiente de la recepción de obra. Dentro del plazo de treinta (30) días de recibida, la entidad deberá pronunciarse, ya sea observando la liquidación presentada por el contratista o, de considerarlo pertinente, elaborando otra, y notificar al contratista para que este se pronuncie dentro de los quince (15) días siguientes.

Si el contratista no presenta la liquidación en el plazo previsto, su elaboración será responsabilidad exclusiva de la entidad en idéntico plazo, siendo los gastos de cargo del contratista. La entidad notificará la liquidación al contratista para que este se pronuncie dentro de los quince (15) días siguientes.

La liquidación quedará consentida cuando, practicada por una de las partes, no sea observada por la otra dentro del plazo establecido. Toda discrepancia respecto a la liquidación se resuelve según las disposiciones previstas para la solución de controversias establecidas en la Ley y en el presente reglamento, sin perjuicio del cobro de la parte no controvertida.

No se procederá a la liquidación mientras existieran controversias pendientes de resolver. Luego de haber quedado aprobada o consentida la liquidación, culmina y la entidad elabora la minuta de declaratoria de Fábrica o la memoria descriptiva valorizada, según sea el caso.

66. RESOLUCIÓN DEL CONTRATO

Cualquiera de las partes puede resolver el contrato de conformidad con los artículos 32 inciso c) y 36 de la Ley de Contrataciones del Estado, y el artículo 135 de su reglamento. De darse el caso, la entidad procederá de acuerdo a lo establecido en los artículos 164 y 165 del reglamento de la Ley de Contrataciones del Estado.

67. EFECTOS DE LA RESOLUCIÓN DEL CONTRATO DE OBRA

La resolución del contrato de obra determina la inmediata paralización de la misma, salvo en los casos en que, estrictamente por razones de seguridad o disposiciones reglamentarias de construcción, no sea posible. La parte que resuelve, deberá indicar en su carta de resolución, la fecha y hora para efectuar la constatación física e inventario en el lugar de la obra, con una anticipación no menor de dos (02) días. En esta fecha, las partes se reunirán en presencia de Notario Público o Juez de Paz, según corresponda, y se levantará un Acta. Si alguna de ellas no se presentara, la otra levantará el acta con el Notario Público o Juez de Paz.

Culminado este acto, la obra queda bajo responsabilidad de la Entidad y se procede a la liquidación conforme a lo establecida el artículo 13. Del Reglamento.

En caso que la resolución sea por incumplimiento del contratista, en la liquidación se consignarán las penalidades que correspondan, las que harán efectivas conformar a lo dispuesto en el artículo 164 del



MUNICIPALIDAD DISTRITAL DE COVIRIALI

"Año de la recuperación y consolidación de la economía peruana"
SUB GERENCIA DE DESARROLLO URBANO Y RURAL



reglamento, Art 165 del Reglamento de la Ley de contrataciones del Estado. La entidad puede resolver el contrato de conformidad con el artículo 36 de la ley, en los casos en que el contratista:

1. Incumpla injustificadamente obligaciones contractuales, legales o reglamentarias su cargo, pese a haber sido requerido para ello.
2. Haya llegado a acumular el monto máximo de la penalidad por mora o el monto máximo para otras penalidades, en la ejecución de la prestación a su cargo; o
3. Paralice o reduzca injustificadamente la ejecución de la prestación, pese a haber sido requerido para corregir tal situación

El contratista puede solicitar la resolución del contrato en los casos en que la Entidad incumpla injustificadamente con el pago y/u otras obligaciones esenciales a su cargo, pese a haber sido requerida conforme al procedimiento establecido en el artículo 165

Cualquiera de las partes puede resolver el contrato por caso fortuito, fuerza mayor o por hecho sobreviniente al perfeccionamiento del contrato que no sea imputable a las partes y que imposibilite de manera definitiva la continuación de la ejecución del contrato

68. DISPOSICIONES VARIAS:

Son de cargo del contratista todos los tributos y gravámenes que le correspondan de acuerdo a la ley. Toda responsabilidad de carácter laboral y por el pago de aportaciones sociales es exclusivamente del contratista. Asimismo, corresponde al contratista la contratación de todos los terceros posiblemente afectados.



El contratista asume la responsabilidad de cumplir estrictamente el marco legal del ordenamiento laboral que cautele los derechos de los trabajadores de construcción civil. Los postores deberán tener en cuenta estos factores al momento de presentar sus propuestas.

69. SOLUCIÓN DE CONTROVERSIAS DURANTE LA EJECUCIÓN CONTRACTUAL:

Las controversias que surjan entre las partes durante la ejecución del contrato se resuelven mediante conciliación o arbitraje, según el acuerdo de las partes.

Cualquiera de las partes tiene derecho a iniciar el arbitraje a fin de resolver dichas controversias dentro del plazo de caducidad previsto en los artículos 223, 224, 225, 226, 227, 228 del reglamento de la ley de contrataciones del estado, o, en su defecto en el inciso 45.2 del artículo 45 de la ley de contrataciones del estado.

Facultativamente, cualquiera de las partes tiene el derecho a solicitar una conciliación dentro del plazo de caducidad correspondiente, según lo señalado en el artículo 224 del reglamento de la ley de contrataciones del estado, sin perjuicio de recurrir al arbitraje, en caso no se llegue a un acuerdo entre ambas partes o se llegue a un acuerdo parcial. Las controversias sobre nulidad del contrato solo pueden ser sometidas a arbitraje.

El laudo arbitral emitido es inapelable, definitivo y obligatorio para las partes desde el momento de su notificación, según lo previsto en el inciso 45.9 del artículo 45 de la ley de contrataciones del estado.

Todos los conflictos que deriven de la ejecución e interpretación del presente contrato, incluidos los que se refieran a su nulidad e invalidez, serán resueltos de manera definitiva e inapelable mediante arbitraje institucional de derecho, conforme lo establecido en la Ley De Contrataciones Del Estado y su reglamento, de conformidad con sus reglamentos y normas vigentes.

SUB GERENCIA DE DESARROLLO URBANO Y RURAL

EMAIL.subgerenciaurual01@gamil.com.



MUNICIPALIDAD DISTRITAL DE COVIRIALI

"Año de la recuperación y consolidación de la economía peruana"

SUB GERENCIA DE DESARROLLO URBANO Y RURAL



El art. 185° del reglamento, las controversias derivadas de la ejecución o interpretación del contrato que derive del presente proceso de selección, se resolverán mediante procedimiento arbitral de derecho, de conformidad con lo establecido en el reglamento, de la misma será administrado por el organismo de supervisor de las contrataciones del estado – OSCE.

70. RESPONSABILIDAD DE LA ENTIDAD.

La Entidad es responsable por las modificaciones que ordene o apruebe respecto del Expediente Técnico, estudios, informes o similares, o por aquellas que se generen debido a la necesidad de la ejecución de los mismos, sin perjuicio de las responsabilidades que corresponden a quienes elaboraron el proyecto.

71. CUMPLIMIENTO DE LO PACTADO

Los contratistas están obligados a cumplir cabalmente, con lo ofrecido en su propuesta y en cualquier manifestación formal documentada, que hayan aportado adicionalmente, en el curso del proceso de selección o en la formalización del contrato, así como a lo dispuesto en los incisos 2) y 3) de los artículos 1774 del Código Civil.

72. RESPONSABILIDAD DEL CONTRATISTA:

La responsabilidad del contratista por la calidad ofrecida y por los vicios ocultos de la obra ejecutada, será de siete (07) años, contados a partir de la recepción de la obra, de conformidad con el Artículo 40° de la Ley N° 30225 de Contrataciones del Estado.

73. OBLIGACIÓN DE PERMANENCIA DEL PERSONAL CONTRATISTA EN OBRA

Es obligatoria la permanencia en obra de todo el personal del Contratista, de acuerdo a su propuesta técnica. Toda ausencia del personal no comunicada y autorizada por la Entidad, será materia de descuento por los días que dure esta, no se admitirán ausencias de personal mayores a siete (7) días, las que en caso de presentarse serán consideradas como un incumplimiento contractual.

74. TERRENO PARA LA OBRA Y DERECHO DE VIA

El Contratista limitará sus operaciones a las áreas del proyecto. Los materiales de construcción podrán ser depositados para su utilización inmediata sobre las áreas correspondientes al derecho de vía, siempre que éstos no interrumpan el tránsito, impidan el drenaje o restrinjan el progreso de la Obra.

75. SUMINISTROS DE SERVICIOS

El suministro de energía eléctrica, así como el abastecimiento de agua y uso de desagües, que sean necesarios para la ejecución de las obras, serán de cuenta y responsabilidad total del Contratista.

76. OFICINA DE OBRA:

Es obligación del Contratista contar con un ambiente adecuado para ser empleado como Oficina de Obra, la que deberá contar con energía eléctrica, y con mobiliario mínimo para tales funciones. El incumplimiento de esta obligación por parte del Contratista, faculta al MUNICIPALIDAD disponer con cargo al Contratista, descontar de su Valorización en trámite.

77. MANTENIMIENTO DE TRÁNSITO

De ser el caso, El Contratista será responsable del mantenimiento de tránsito en la zona de ejecución de las obras, desde el inicio de la obra hasta su recepción final de la obra, a su costo, del mantenimiento del tránsito, de tal manera que sus trabajos no interfieran innecesariamente o indebidamente, con la

SUB GERENCIA DE DESARROLLO URBANO Y RURAL

EMAIL.subgerenciaurural01@gamil.com.



MUNICIPALIDAD DISTRITAL DE COVIRIALI

"Año de la recuperación y consolidación de la economía peruana"

SUB GERENCIA DE DESARROLLO URBANO Y RURAL



comodidad pública respecto al acceso a propiedades o emergencia y con las facilidades de circulación en general. Asimismo, el contratista está obligado a:

- A la notificación de firma del contrato presentará a la Municipalidad, para su aprobación, un plan de desvío del tránsito en la zona afectada por la ejecución de la obra, el que será compatible con los alcances del contrato de obra suscrito, debiendo pagar el contratista el derecho correspondiente y obtener la autorización de interferencia de vías, sin la cual no podrá interrumpir las vías, bajo su responsabilidad.
- Colocar tranqueras y señalización preventiva con las especificaciones técnicas indicadas en el Plan de desvío de Tránsito, así como anunciar la ejecución de los trabajos para evitar el congestionamiento en el tránsito y daños a los vehículos y peatones, tanto de día como de noche. La cantidad de las tranqueras será la suficiente para que se cumpla con el fin propuesto.
- Mantener el tránsito durante el período de construcción. Asimismo, deberá efectuar mantenimiento rutinario, conservando las calles y avenidas adyacentes a las obras en buenas condiciones, de tal manera que sus trabajos no interfieran innecesaria o indebidamente con la comodidad pública respecto al acceso, a la utilización y ocupación de la vía.

78. NORMAS REGLAMENTARIAS

El contratista está obligado a cumplir cabalmente durante la ejecución de la obra, las normas legales vigentes siguientes, bajo responsabilidad en caso de inobservancia:

1. Reglamento Nacional de Edificaciones
2. Ley 28611 Ley General del Ambiente
3. Norma Técnica de Edificación NTE U. 190 – Adecuación Urbanística para Personas con Discapacidad.
4. D.S. 009-2005-TR Reglamento de Seguridad y Salud en el Trabajo
5. D.S. N°003-98-SA "Normas Técnicas del Seguro Complementario de Trabajo de Riesgo"
6. D.S. 42-F "Reglamento de Seguridad Industrial" 7. Norma Técnica de Edificación E-050 "Suelos y Cimentaciones".

Adicionalmente para trabajos en zona, el Contratista debe cumplir con:

- Todos los compromisos de mitigar los Impactos Ambientales
- Instruir al Personal que trabaje en las obras sobre procedimientos para la protección y conservación ambiental en la zona.

79. OBLIGACIONES GENERALES

A. EJECUCION DE LA OBRA

El contratista ejecutará la obra en estricto cumplimiento del expediente técnico, utilizando los materiales, herramientas y mano de obra, allí definidos. La construcción, sin excepción, comprenderá las mejores prácticas de ingeniería para la ejecución de obras, empleando procedimientos constructivos de calidad, equipos y técnicas de última generación acordes con las tecnologías vigentes, a fin de asegurar un producto de calidad, estando sujetos a la aprobación y plena satisfacción de la Entidad, quien tiene el derecho de rechazar aquello que no cumpla con los estándares utilizados en la infraestructura.

SUB GERENCIA DE DESARROLLO URBANO Y RURAL

EMAIL.subgerenciaurural01@gamil.com.



MUNICIPALIDAD DISTRITAL DE COVIRIALI

"Año de la recuperación y consolidación de la economía peruana"

SUB GERENCIA DE DESARROLLO URBANO Y RURAL



24

B. OBLIGACIONES DEL CONTRATANTE

Entrega de terreno

El Supervisor designado por la Entidad y/o representante de la Entidad efectuara la entrega del terreno, tanto para la infraestructura principal, como para las obras de contingencia.

Documentos para la Ejecución

La entidad pondrá a disposición del Contratista un juego de planos y Bases, así como los demás documentos necesarios para la ejecución de las obras, en CDs y en medio físico. Sin embargo, el Contratista podrá obtener copias adicionales contra el pago respectivo.

C. OBLIGACIONES DEL CONTRATISTA RELACIONADAS CON EL PERSONAL

Personal Propuesto

El contratista deberá atender los requerimientos de la ENTIDAD, relacionados con las variaciones económicas y del plazo de ejecución de la obra, para tal fin deberá presentar entregables conforme a lo requerido por la Entidad y en los plazos oportunos, de tal manera que permitan revertir situaciones que perjudiquen el normal desenvolvimiento de los trabajos de la obra.



El contratista deberá indicar los nombres de los profesionales que participaran en la dirección y ejecución de la obra, debiendo estar siempre a cargo del Ingeniero Residente.

Para la prestación de los servicios de Ejecución el CONTRATISTA empleará el personal calificado especificado en su Propuesta Técnica, no estando permitido cambios, salvo por fuerza mayor. El CONTRATISTA deberá proponer a la SUPERVISIÓN y este derivarlo a la ENTIDAD con diez (10) días útiles de anticipación, el cambio deberá reunir similar o mejor calificación que el profesional ofertado inicialmente.

Debe tenerse en cuenta que EL SUPERVISOR Y/O COORDINADOR DEL PROYECTO con relación al CONTRATISTA, se considerará Representante de la ENTIDAD.

El SUPERVISOR, previa coordinación e información a la ENTIDAD, podrá solicitar cambios del personal del CONTRATISTA en cualquier momento, cuando lo considere conveniente en beneficio del Proyecto.

El contratista deberá emplear personal técnico calificado, obreros especializados y demás personal necesario para la correcta realización de los trabajos.

El contratista tiene la obligación de suministrar a los trabajadores las condiciones más adecuadas de salubridad e higiene, así como dar cumplimiento a lo dispuesto en el D.S. N° 001-98-TR, y sus normas complementarias y modificatorias.

El contratista deberá suministrar en los intervalos que prescriba el Supervisor o la Entidad, la nómina detallada de todo el personal superior y de los obreros que están empleados a la fecha del informe.

COMPROMISO DE CONTRATAR A TRABAJADORES DE LA ZONA

El contratista se compromete expresamente y por escrito a contratar personal obrero (especializado y no especializado) del Distrito hasta un 50% por lo que el contratista en su propuesta presentara una adoptando lo indicado

SUB GERENCIA DE DESARROLLO URBANO Y RURAL

EMAIL.subgerenciaurural01@gamil.com.



MUNICIPALIDAD DISTRITAL DE COVIRIALI

"Año de la recuperación y consolidación de la economía peruana"

SUB GERENCIA DE DESARROLLO URBANO Y RURAL



D. SEGURIDAD

El contratista está obligado a tomar todas las medidas de seguridad necesarias para evitar peligros contra la integridad, la vida y la propiedad de las personas, instituciones o firmas durante la realización del proyecto.

En este sentido deberá dotar a su personal, de los equipos y herramientas pertinentes para la realización de todos los trabajos, quedando terminantemente prohibido la realización de trabajos en circuitos energizados.

El contratista está obligado a hacer notar a la Entidad, por escrito e inmediatamente, cuando se haya dado una orden que va contra las medidas a seguridad. Caso contrario, toda la responsabilidad recaerá sobre el Contratista.

El contratista deberá de tener su plan de Seguridad y Salud en el trabajo siempre en obra, así como también deberá contar con los documentos como:

- Identificación de Peligros Evaluación y Control de Riesgos (IPERC), específico para la Obra.
- Procedimiento Escrito de Trabajo Seguro (Especifico para la Obra).
- Análisis de Trabajo Seguro (ATS) (Especifico para la Actividad a desarrollarse)
- Hoja de Registro de Asistencia Diaria a Charla de 10 Min

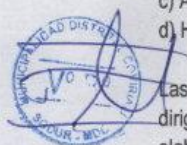

Las charlas de 10 min se realizarán diariamente al Inicio de Jornada, la misma que tendrá que ser dirigida por el Residente de Obra acompañado por el Prevencionista de Riesgo. El A.T.S. será elaborado por todo el personal involucrado en la actividad antes del inicio de las actividades.

Los P.E.T.S. podrán ser actualizados cada vez que se requiera o una vez al año

E. MATERIALES Y EQUIPOS A INSTALAR

Todos los materiales y equipos destinados a la obra, deberán cumplir con las características técnica exigidas en el expediente técnico y se deberán someter a los ensayos necesarios para verificar sus características.

Se podrán aceptar otras propiedades o calidades especificadas y/o normas indicadas en el Expediente Técnico que sean similares o equivalentes, mientras que se ajusten a especificaciones y/o normas reconocidas, que aseguren un calidad igual o superior a la indicada y siempre que el Contratista aporte la documentación y demás elementos de juicio que permitan evaluar el cumplimiento de las exigencias establecidas en las bases y que los cambios propuestos no alteren las especificaciones técnicas de la obra, siempre que este represente una ventaja técnica y económica que lo justifique.

La supervisión se reserva el derecho de rechazar la lista de materiales propuesta por el Contratista, si estos no concuerdan con lo estipulado en el Expediente Técnico.

Asimismo, correrán por cuenta del Contratista las pruebas y ensayos necesarios para verificar la calidad de los materiales y las pruebas de los equipos.

La aprobación de los materiales y/o de los equipos por el Supervisor no libera al Contratista de su responsabilidad sobre la calidad de los materiales y/o equipos.

F. EQUIPOS Y MAQUINARIAS

SUB GERENCIA DE DESARROLLO URBANO Y RURAL

EMAIL.subgerenciaurural01@gmail.com.



MUNICIPALIDAD DISTRITAL DE COVIRIALI

"Año de la recuperación y consolidación de la economía peruana"

SUB GERENCIA DE DESARROLLO URBANO Y RURAL



Todos los equipos y maquinarias necesarios para la ejecución satisfactoria de los trabajos a realizar, deberán llevarse a obra en forma oportuna y no podrán retirarse de la misma salvo autorización escrita del Supervisor, que no podrá negarla sin justa razón. Las pérdidas o daños causados a los equipos y maquinarias durante la ejecución de las obras, corren por cuenta del Contratista.

Si el supervisor demuestra que los equipos, maquinarias, herramientas y andamiajes son insuficientes o inapropiados para asegurar la calidad de la obra y el cumplimiento de los plazos, el Contratista está obligado a efectuar enmiendas y/o adiciones necesarias, por su cuenta y costo.

G. OTRAS OBLIGACIONES

El Contratista deberá implementar las acciones necesarias para el real cumplimiento de la Ley Contrataciones del Estado y su Reglamento, el Reglamento Nacional de Edificaciones, leyes, resoluciones, ordenanzas municipales aplicables a la Obra; así como, para el suministro y transporte de materiales y equipos, acciones que se compromete a cumplir y respetar, no teniendo LA ENTIDAD responsabilidad, frente a las reclamaciones a que diere lugar el Contratista por infracción de las mismas.

El Contratista deberá cumplir con todas las obligaciones legales y reglamentarias en materia laboral, previsión social y sanitaria, impacto ambiental, higiene y seguridad de la industria de la Construcción en el sitio de Obra y/o Obras provisionales que establezca por motivo de este Contrato.



El Contratista queda obligado a dar cumplimiento a los pedidos y exigencias de la Supervisión, que sean solicitados con sujeción al Contrato, debiéndole proporcionar a la supervisión las facilidades y/o elementos necesarios, a fin que el seguimiento y control se efectúe en forma satisfactoria, oportuna y eficiente.

El Contratista no podrá iniciar la ejecución de la Obra, si no ha sido abierto el Cuaderno de Obra. Con la apertura del Cuaderno de Obra, el Contratista se somete al seguimiento y control de la Supervisión, en todo lo que se refiere a la Obra.

H. NORMAS PARA LA EJECUCION DE LOS TRABAJOS

Obras Provisionales

El contratista deberá construir o alquilar ambientes temporales que permitan, tanto al Contratista, a la Supervisión y al Coordinador de la Entidad, el normal desarrollo de sus actividades, debiendo incluir oficinas, almacenes de equipos y materiales, los mismos que deberán quedar habilitados y equipados a los (10) días calendarios de iniciado el plazo de ejecución de la obra.

Estos ambientes ofrecerán adecuadas condiciones estabilidad, aislamiento, ventilación e iluminación y deberán estar provistos de adecuadas instalaciones eléctricas, sanitarias y comunicaciones. Asimismo, los ambientes deben reunir en cualquier caso las siguientes condiciones:

- El almacenaje de los materiales excepto los no perecederos se realizará bajo parte cubierta, exigiéndose cerramientos laterales que tengan ventilación natural mediante aberturas practicables.
- La obra dispondrá de servicios sanitarios adecuados a la cantidad de personal obrero empleado.
- Los depósitos o almacenes, talleres, casilla de vigilancia, vestuarios para el personal, servicios higiénicos, etc., cumplirán con las condiciones de higiene imprescindible para su uso, a criterio del Supervisor.

SUB GERENCIA DE DESARROLLO URBANO Y RURAL

EMAIL.subgerenciaurural01@gamil.com.



MUNICIPALIDAD DISTRITAL DE COVIRIALI



"Año de la recuperación y consolidación de la economía peruana" SUB GERENCIA DE DESARROLLO URBANO Y RURAL

Los gastos, que demande la instalación, el funcionamiento y conservación de los ambientes para la ejecución de la obra, se extenderán hasta la recepción de la obra y corren por cuenta del contratista.

Estas prescripciones no son excluyentes de otras previsiones que pudiera adoptar el Contratista para el más eficaz desarrollo de las operaciones, pero en cualquier caso, deberá mantener informado al Supervisor de las modificaciones que sobre el particular llevara a cabo, debiendo merecer su visto bueno.

Mantenimiento de la Obra en Ejecución

El Contratista deberá mantener la obra en ejecución y todas sus partes terminadas, en buenas condiciones de mantenimiento, evitando que la acción de los agentes atmosféricos o el tránsito de su personal o equipo ocasionen daños a la obra o a propiedades de terceros que, de producirse, deberán ser inmediatamente reparados a satisfacción del Supervisor. La negligencia del Contratista en el cumplimiento de esta obligación dará lugar a que las cantidades de obra afectadas sean descontadas de los volúmenes de obra ejecutados hasta que su reconstrucción haya sido satisfactoriamente realizada. Asimismo, su incumplimiento determinará la aplicación de una penalidad diaria.

Sondeos y Excavaciones Exploratorias

El Contratista deberá efectuar los sondeos y excavaciones exploratorias que fueran requeridas durante la ejecución de la Obra y cuyo costo debe estar incluido en los precios unitarios.

Trabajos topográficos

El contratista procederá a la ejecución y control de los trabajos topográficos iniciales y complementarios relativos a la ejecución y terminación de la Obra consistentes en el replanteo de eje de diseño, nivelación y levantamiento de secciones transversales de ser el caso, lo que será sometido a la aprobación de la supervisión.

Limpieza General y Retiro de Obras Provisionales

Cuando la obra se haya terminado, todas las instalaciones provisionales, depósitos y ambientes construidos deberán ser removidos y/o restablecidos a su forma original para adquirir un aspecto limpio.

Conservación del Medio Ambiente

El Contratista deberá identificar y utilizar a su costo, botaderos autorizados para colocar los residuos de materiales que por efecto de la obra se genere, evitando en lo posible el impacto negativo con el medio ambiente.

El Contratista deberá asumir su responsabilidad por las infracciones que pudiera cometer, contra la legislación relacionada con la preservación del medio ambiente.

El Contratista deberá cumplir con la normatividad legal, sobre Medio Ambiente de aplicación en su actividad al respecto deberá presentar de cumplimiento de la normatividad legal vigente y de la implementación de algunas actividades seguidamente detallada:

D.S. No 029-94 EM Reglamento de Protección Ambiental en las Actividades Eléctricas y la Ley N° 27314- Ley General de Residuos Sólidos.

Tareas en horas extraordinarias

Cuando por distintas circunstancias sea necesario efectuar tareas fuera de la jornada normal de trabajo o en días feriados el Contratista deberá solicitar autorización al Supervisor con cuarenta y



MUNICIPALIDAD DISTRITAL DE COVIRIALI

"Año de la recuperación y consolidación de la economía peruana"

SUB GERENCIA DE DESARROLLO URBANO Y RURAL



ocho (48) horas de anticipación a la iniciación de las mismas, tiempo del cual dispondrá el Supervisor lo necesario para su control.

En los casos en que estas situaciones sean imprevistas o que exista peligro, el Contratista podrá realizar las tareas imprescindibles en horas extraordinarias, pero deberá comunicarlo al Supervisor inmediatamente antes de su iniciación.

En cada caso el Supervisor procederá a dejar constancia en el Cuaderno de Obra de la situación y de su autorización o denegación según corresponda, para la ejecución de las horas extraordinarias.

En todos los casos, salvo los que tuvieran origen en orden expresa de la ENTIDAD, correrán por cuenta del Contratista los recargos de jornales por horas extraordinarias de su personal.

J. ACCIDENTES – NOTIFICACIONES

El contratista proveerá, en el lugar de la obra, de todo el equipo y servicio que fuera necesario para proporcionar primeros auxilios al personal accidentado como consecuencia de la ejecución de la obra. Dentro de las veinticuatro (24) horas después de ocurrido un accidente o de otro acontecimiento, del que resultara o pudiera resultar daños a personas o propiedades de terceros y que fueran consecuencia de alguna acción u omisión del contratista o cualquiera de sus empleados, durante la ejecución del trabajo bajo el Contrato, el Contratista deberá enviar un informe escrito de tal accidente o acontecimiento a la Entidad por medio del Supervisor describiendo los hechos en forma precisa y completa.

Asimismo, el Contratista deberá remitir inmediatamente a la Entidad por medio del Supervisor, copias de cualquier comparendo, citación, notificación y otro documento oficial recibido por el Contratista en relación con cualquier causa o acto, que fuera consecuencia de la ejecución de la obra contratada.

Nada de lo aquí incluido, eximirá al contratista de la formulación de los informes oficiales sobre los accidentes, que sean requeridos por la ENTIDAD.

K. RETIRO DE EQUIPOS O MATERIALES

Cuando sea requerido por la Entidad, el Contratista deberá retirar de la obra, el equipo o material Excedente que no vaya a ser utilizado en el trabajo.

Con el objeto de evitar interferencias en la ejecución de la construcción total. Si hubiese alguna interferencia deberá comunicarla por escrito a la Entidad. Comenzar el trabajo sin hacer esta comunicación, significará que de surgir complicaciones entre los trabajos correspondientes a las diferentes actividades de la Obra, su costo será asumido por el Contratista.

Si en Contratista durante la alguna etapa de la construcción necesitara usar energía eléctrica, deberá de comunicar al Supervisor de la Entidad, dicha comunicación no exime de la responsabilidad por parte del Contratista asumiendo por su cuenta los riesgos y gastos que se ocasionen el empleo de tal energía.

Al terminar el trabajo se deberá proceder al recojo de los desperdicios que existieran, provenientes de los materiales y equipos empleados en la ejecución del trabajo.

L. CALIDAD ESPECIFICADA

SUB GERENCIA DE DESARROLLO URBANO Y RURAL

EMAIL.subgerenciaurural01@gamil.com.



MUNICIPALIDAD DISTRITAL DE COVIRIALI

"Año de la recuperación y consolidación de la economía peruana"

SUB GERENCIA DE DESARROLLO URBANO Y RURAL



Teniendo en cuenta el destino e importancia del Proyecto, es obligación del Contratista alcanzar la calidad especificada de la obra terminada, tanto de los materiales y equipos como de la ejecución de la obra e instalaciones. Para tal efecto el Supervisor de manera conjunta con la Entidad establecerá los sistemas de control de ejecución y demás actividades de control de calidad.

El Supervisor tendrá el derecho, cada vez que lo juzgue necesario, a realizar las pruebas o ensayos de los materiales, estructuras o equipos, previstos o no en las Especificaciones Técnicas. La ejecución de tales pruebas o ensayos no releva al Contratista de ninguna obligación estipulada en el Contrato.

En el caso que los materiales y equipos probados no cumplan con las Especificaciones Técnicas, el caso de las pruebas correrá a cargo del Contratista.

Los resultados de cualquier prueba, ensayo y/o análisis realizados serán comunicados por escrito al Contratista, tan pronto como sea posible, a fin de que tome las medidas correctivas, de ser el caso. Toda obra ejecutada bajo el Contrato, podrá ser rechazada por el Supervisor debido a su inconformidad o defectos, en cualquier etapa de construcción.

Todo equipo suministro y/o utilizado bajo al Contrato podrá estar sujeto a rechazo del Supervisor, debido a fallas en la calidad del trabajo o rendimiento insatisfactorio, no obstante la aceptación previa.



Toda obra, equipo o sus partes componentes que hayan sido rechazadas, deberán ser reparadas o reemplazadas por a expensas del Contratista y deberán contar con la aprobación del Supervisor.

El contratista también será responsable de los costos de mano de obra, gastos varios, daños o pérdidas, ya sean directos o indirectos, que resulten del uso de materiales que el Supervisor considere con defectos de fabricación o como resultado de un defectuoso manipuleo o instalación.

M. FOTOGRAFIAS

El Contratista deberá obtener y suministrar información fotográfica y en video en CD de la evolución de la obra, de acuerdo a las indicaciones del Supervisor y de acuerdo a las siguientes cantidades:

- 06 Vistas (mínimo) al inicio de los trabajos.
- 12 Vistas mensuales (mínimo) tomadas el último día del mes valorizado, captadas desde los mismos puntos de vista a los efectos de la verificación del avance de las obras.
- 12 Vistas (mínimo) al finalizar los trabajos.

Todas las fotografías serán en color de tamaño 12 x 15 cm. Aproximadamente con indicación marginal de lo que representan.

N. CORRESPONDENCIA

Cualquier comunicación entre el Contratista y la Entidad o su Supervisor se deberá hacer por escrito. Sin embargo, a fin de facilitar la comunicación se podrá enviar la información digitalizada al correo del Supervisor de la Obra y el Coordinador de Proyecto de la unidad Ejecutora, sin perjuicio de que se cumpla por enviarla en físico.

El contratista llevará un Cuaderno de Obra donde se anotarán las instrucciones del Supervisor y las observaciones del Contratista además de cualquier hecho o acontecimiento importante de la Obra. La Entidad tendrá derecho a examinar este cuaderno en cualquier momento.

SUB GERENCIA DE DESARROLLO URBANO Y RURAL

EMAIL.subgerenciaurual01@gamil.com.



MUNICIPALIDAD DISTRITAL DE COVIRIALI

"Año de la recuperación y consolidación de la economía peruana"

SUB GERENCIA DE DESARROLLO URBANO Y RURAL



El contratista deberá entregar mensualmente al Contratante o al Supervisor, copias del Cuaderno de Obra.

El Contratista permitirá al supervisor, en cualquier momento, examinar las planillas de jorales y los inventarios de los materiales que estén en relación con los trabajos.

El contratista tendrá siempre en el sitio, a disposición del supervisor, un juego de todos los planos y bases de especificaciones.

N. REAJUSTE DE PRECIOS

Los precios propuestos e incluidos como parte del Contrato se encuentran sujetos a la FORMULA DE POLINÓMICA establecidas en el Expediente Técnico.

O. FORMA DE PAGO

La forma de pago se hará según lo establecido en el artículo Nro. 194 del Reglamento de Contrataciones del estado con la aprobación o conformidad de la Supervisión. El Contratista consignará en sus valorizaciones todos los trabajos ejecutados, de acuerdo a las cantidades establecidas en las mediciones.

Las valorizaciones serán mensuales y se presentarán durante los cinco (5) primeros días del mes siguiente a la ejecución de los trabajos en tres (2) ejemplares, acompañadas según el caso por los cómputos métricos resultantes de las mediciones de los trabajos ejecutados hasta la fecha y verificados por el Supervisor.



P. ADELANTOS

Para la contratación de la ejecución del Proyecto: "RENOVACION DE PUENTE; EN EL(LA) CAMINO VECINAL R130 TRAMO: CP COVIRIALI - CP SAN LUIS (PUENTE COVIRIALI) DEL DISTRITO DE COVIRIALI, PROVINCIA SATIPO, DEPARTAMENTO JUNIN", con Código CUI N° 2637980, según el artículo N° 33 de la Ley de Contrataciones del Estado y el artículo N° 180 de su Reglamento:

Se entregará adelantos directos hasta por el por Diez por Ciento (10%) del monto del contrato.

Se entregará el adelanto de materiales e insumos hasta por el veinte por ciento (20%) del monto del contrato original según el cronograma de adquisiciones de materiales.

Por la envergadura y magnitud de la ejecución de la obra, La Municipalidad otorgará adelantos directos y/o por materiales a solicitud del contratista en cumplimiento al Artículo 181° y Artículo 182° del Reglamento de la Ley de Contrataciones del Estado y las normativas vigentes.

ADELANTO DIRECTO

El contratista dentro de los ocho (8) días siguientes a la suscripción del contrato, puede solicitar formalmente la entrega del mismo, adjuntando a su solicitud la garantía y el comprobante de pago correspondiente, VENCIDO DICHO Plazo No PROCEDE LA SOLICITUD.

La Entidad entrega el monto solicitado dentro de los siete (7) días contados a partir del día siguiente de recibida la mencionada documentación.

ADELANTOS POR MATERIALES E INSUMOS

El contratista podrá solicitar el adelanto por materiales e insumos hasta quince (15) días previos a la necesidad de disposición de los materiales o insumos previstos en el calendario de adquisición de materiales vigente, o una vez iniciado el plazo de ejecución contractual.

La entidad entrega el monto solicitado dentro de los diez (10) días contados a partir del día siguiente de recibida la mencionada documentación.

SUB GERENCIA DE DESARROLLO URBANO Y RURAL

EMAIL.subgerenciaurural01@gamil.com.



MUNICIPALIDAD DISTRITAL DE COVIRIALI

"Año de la recuperación y consolidación de la economía peruana"

SUB GERENCIA DE DESARROLLO URBANO Y RURAL



No procede el otorgamiento del adelanto para materiales e insumos en los casos en que las solicitudes correspondientes sean realizadas con posterioridad a las fechas señaladas en el calendario de adquisición de materiales e insumos.

Para el otorgamiento del adelanto para materiales o insumos se tiene en cuenta lo dispuesto en el Decreto Supremo N° 011-79-VC y sus modificatorias, ampliatorias y complementarias.

Es responsabilidad del inspector o supervisor, según corresponda, verificar la oportunidad de la solicitud de los adelantos para materiales e insumos, de acuerdo al calendario correspondiente.

Q. AMORTIZACION DE ADELANTOS

La amortización del adelanto para materiales e insumos se realizara de acuerdo con lo dispuesto en el Decreto Supremo N° 011-79-vc y sus modificaciones, ampliatorias y complementarias, la cual no da a lugar porque la entidad no entregara ni un tipo de adelantos

R. SUBCONTRATACIÓN

El contratista no podrá transferir, ceder o subcontratar parcial o totalmente la ejecución de la obra, salvo autorización expresa de la Entidad mediante comunicación escrita, previa solicitud fundada del contratista. La celebración de cualquier subcontrato no libera al contratista de su responsabilidad por la ejecución total de su contrato frente a la Entidad, sin perjuicio de la responsabilidad que le puede corresponder al subcontratista.

S. RECEPCIÓN DE LA OBRA

A la terminación de la obra o cuando se considere conveniente por la ENTIDAD y luego de una inspección conjunta entre representantes de la ENTIDAD, del Supervisor y del Contratista, si no existen observaciones con relación a la calidad y terminación de la Obra y estén en funcionamiento todos los sistemas y equipos que la conforman, se procederá a la Recepción, suscribiéndose el Acta correspondiente, en la que se indicará claramente el estado final de la obra. En caso que LA ENTIDAD crea necesario contar con parte de la infraestructura ejecutada antes del término total de la obra, LA ENTIDAD podrá disponer la recepción parcial de la misma de acuerdo a lo indicado en el artículo 208° del Reglamento de la Ley de Contrataciones del Estado.

En Contratista proporcionará al Comité de Recepción un juego completo de los planos de replanteo para facilitar la verificación de la culminación de la obra y demás documentos que correspondan según lo señalado, sin perjuicio de su obligación de presentarlo nuevamente en la liquidación de la obra.

El Comité no recepcionará la obra sin verificar el funcionamiento satisfactorio de todos los equipos y sistemas que conforman la obra, usándose energía eléctrica y abastecimiento de agua conectados a los servicios públicos correspondientes.

T. DOCUMENTOS PARA LA LIQUIDACION DE OBRA.

Posteriormente al cumplimiento de lo señalado anteriormente, para efectos de la Liquidación de Obra, además de lo indicado en rubro Valorización Final, del numeral 20.- Valorizaciones, EL CONTRATISTA deberá entregar al Supervisor lo siguiente:

1. Memoria Descriptiva Valorizada
2. Planos post construcción (los que reflejarán fielmente el estado final de construcción de la obra).

SUB GERENCIA DE DESARROLLO URBANO Y RURAL

EMAIL.subgerenciaurural01@gamil.com.



MUNICIPALIDAD DISTRITAL DE COVIRALI

"Año de la recuperación y consolidación de la economía peruana"

SUB GERENCIA DE DESARROLLO URBANO Y RURAL



3. Declaratoria de Fábrica (Formulario Único de Edificaciones – FUE) aprobada por la Municipalidad correspondiente.
4. Cierre del Libro de Planillas de la Obra.
5. De haber cumplido con los pagos correspondientes a remuneraciones, horas extras, indemnizaciones, vacaciones y todos los derechos laborales de los trabajadores de la Obra y no tener reclamos laborales pendientes de solución.
6. Simple, consignando que no tiene adeudo alguno por concepto de pago de tributos generados por la ejecución de la Obra.

Se efectuará de acuerdo a los Artículos 178° y 179° del Reglamento de la Ley de Contrataciones del Estado: A la culminación de los trabajos, el comité nombrado por la Entidad decepcionará la Obra firmando el acta respectiva y el Contratista presentará el Expediente de Liquidación de la Obra dentro de los plazos establecidos.

U. RESPONSABILIDAD ANTE TERCEROS

El Contratista será directo responsable de las consecuencias causadas por deficiencia o Negligencia durante la ejecución de la obra, como la afectación a terceros o a las propiedades de éstos, por responsabilidad civil.

V. RESPONSABILIDAD DEL CONTRATISTA

Responsabilidad del contratista por la calidad ofrecida y por los vicios ocultos de la obra ejecutada, será de siete (07) años, contados a partir de la recepción de la obra, de conformidad a la Ley de Contrataciones del Estado.

El contratista es el responsable de la calidad ofrecida en la ejecución de la obra (destrucción total o parcialmente, por razones imputables al contratista) por un plazo de siete años computados partir de la conformidad otorgada por la entidad.

W. DERECHOS LEGALES IRRENUNCIABLES DEL CONTRATANTE

La ENTIDAD no podrá ser privada o impedida, en virtud de cualquier medición, cálculo o valorización, realizados antes o después de la terminación y aceptación de la Obra y de los pagos correspondientes efectuados, de verificar las características de calidad de los materiales utilizados, las condiciones de la obra ejecutada y el verdadero monto reembolsable al Contratista, ni de demostrar que tales mediciones, cálculos o valorizaciones estuvieran incorrectos o que los materiales y la obra no estuviesen de acuerdo con las estipulaciones del Contrato.

La ENTIDAD no podrá ser privada ni impedida, no obstante, la existencia de dichas mediciones, cálculos, valorizaciones y pagos realizados, de su derecho de recuperar del Contratista, de sus garantías o por cualquier otro medio, el importe de los daños que considere ocasionados por no haber cumplido el Contratista con lo establecido en los Documentos de Contrato.

La aceptación por parte del Supervisor, o cualquier pago efectuado en concepto de aceptación de una parte o la totalidad de la Obra, cualquier tiempo transcurrido o cualquier posición adoptada por el Supervisor, no podrán significar una renuncia a los derechos legales de la ENTIDAD sobre cualquier parte del Contrato, o de cualquier potestad o derecho de indemnización.

- REQUISITOS DE CALIFICACIÓN

SUB GERENCIA DE DESARROLLO URBANO Y RURAL

EMAIL.subgerenciaurural01@gamil.com.



MUNICIPALIDAD DISTRITAL DE COVIRIALI

"Año de la recuperación y consolidación de la economía peruana"

SUB GERENCIA DE DESARROLLO URBANO Y RURAL



A CAPACIDAD TÉCNICA Y PROFESIONAL

A.1 EQUIPAMIENTO ESTRATÉGICO

Requisitos:

ITEM	EQUIPO	CANTIDAD
01	CAMION VOLQUETE 380HP 6X4 15 M3	1.00
02	CARGADOR SOBRE LLANTAS 200-250HP 4-4.1 YD3	1.00
03	CIZALLA P/CORTE DE ACERO DE CONSTRUCCION	1.00
04	COCINA INDUSTRIAL P/ ASFALTO	1.00
05	COMPACTADOR VIBR. TIPO PLANCHA 7 HP	2.00
06	COMPRESORA NEUMATICA 196HP 600-690PCM	1.00
07	CORTADORA DE CONCRETO	1.00
08	EQUIPO DE CORTE Y SOLDADURA (OXI-ACT)	1.00
09	EQUIPO P/APLICACIÓN DEL ADHERENTE	1.00
10	ESTACION TOTAL INC/ ACCESORIOS	1.00
11	EXCAVADORA SOBRE ORUGAS 170-250 HP 1.1-2.75YD3	1.00
12	MAQUINA PARA PINTAR MARCA EN PAVIMENTO	1.00
13	MARTILLO NEUMATICO DE 25-29 KG	1.00
14	MEZCLADORA DE CONCRETO DE 11P3 18 HP	2.00
15	MOTOBOMBA 7-10 HP 3-4"	2.00
16	MOTONIVELADORA DE 145-150 HP	1.00
17	MOTOSIERRA DE 30"	1.00
18	MOTOSOLDADORA DE 225A	1.00
19	NIVEL TOPOGRAFICO	1.00
20	RETROEXCAVADOR SOBRE LLANTAS 62 HP 1YD3	1.00
21	RODILLO LISO VIBR AUTOP 101-135 HP 10-12 TN.	1.00
22	SOLDADORA ELECTRICA TRIFASICO	1.00
23	TRACTOR DE ORUGAS DE 190-240 HP	1.00
24	VIBRADOR DE CONCRETO 4 HP 1.50"	1.00

Acreditación:

De conformidad con el numeral 49.3 del artículo 49 y el literal e) del numeral 139.1 del artículo 139 del Reglamento este requisito de calificación se acredita para la suscripción del contrato.

Importante

No corresponde solicitar como equipamiento que el postor cuente con oficinas, locales u otros espacios físicos. Asimismo, no se puede requerir características, años de antigüedad y demás condiciones del equipamiento que no consten en el expediente técnico.

A.2 CALIFICACIONES DEL PLANTEL PROFESIONAL CLAVE

FORMACIÓN ACADÉMICA DEL PLANTEL PROFESIONAL CLAVE

Requisitos:

Cantidad	Cargo	Título Profesional
01	RESIDENTE DE OBRA	ING. CIVIL TITULADO, COLEGIADO Y HABILITADO
02	ESPECIALISTA DE CONTROL DE CALIDAD	ING. CIVIL O A FINES TITULADO, COLEGIADO Y HABILITADO
03	ESPECIALISTA AMBIENTAL	ING. CIVIL Y/O AMBIENTAL TITULADO, COLEGIADO Y HABILITADO
04	ESPECIALISTA SEGURIDAD Y SALUD OCUPACIONAL	ING. CIVIL Y/O AMBIENTAL Y/O INDUSTRIAL TITULADO, COLEGIADO Y HABILITADO

SUB GERENCIA DE DESARROLLO URBANO Y RURAL

EMAIL.subgerenciaurural01@gamil.com.



MUNICIPALIDAD DISTRITAL DE COVIRIALI

"Año de la recuperación y consolidación de la economía peruana"

SUB GERENCIA DE DESARROLLO URBANO Y RURAL



Acreditación:
De conformidad con el numeral 49.3 del artículo 49 y el literal e) del numeral 139.1 del artículo 139 del Reglamento este requisito de calificación se acredita para la suscripción del contrato.

Importante

- El residente de la obra debe cumplir las calificaciones establecidas en el artículo 179 del Reglamento.

A.3 EXPERIENCIA DEL PLANTEL PROFESIONAL CLAVE

Requisitos:

Plantel Profesional Clave		
Cargo	Profesión	Experiencia
RESIDENTE DE OBRA	ING. CIVIL O A FINES TITULADO	Con experiencia mínima de dos (2) años como Residente ó Supervisor o inspector de Obra en obras iguales o similares al objeto de la convocatoria, que se computa desde la colegiatura.
ESPECIALISTA DE CONTROL DE CALIDAD	ING. CIVIL O A FINES TITULADO	Con experiencia mínima de un (1) año como especialista de control de calidad en obras en general, que se computa desde la colegiatura.
ESPECIALISTA AMBIENTAL	ING. CIVIL Y/O AMBIENTAL	Con experiencia mínima de un (1) año como especialista ambiental en obras en general, que se computa desde la colegiatura.
ESPECIALISTA SEGURIDAD Y SALUD OCUPACIONAL	ING. CIVIL Y/O AMBIENTAL Y/O INDUSTRIAL	Con experiencia mínima de un (1) año como especialista en seguridad y salud ocupacional en obras en general que se computa desde la colegiatura.

SE CONSIDERARÁ OBRA SIMILAR A: **CREACIÓN Y/O CONSTRUCCIÓN Y/O RENOVACIÓN DE PUENTE EN CAMINOS VECINALES TIPO VIGA LOSA.**

Acreditación:
Para la formación académica se verificará en el portal web de la Superintendencia Nacional de Educación Superior Universitaria – SUNEDU a través del siguiente link <https://enlinea.sunedu.gob.pe/> De no encontrarse inscrito, se presentará la copia del diploma respectivo. La colegiatura y habilitación se requerirá para el inicio de la participación efectiva del profesional en la ejecución de la prestación.

La formación académica se acreditará mediante (i) copia simple del título profesional. Colegiatura y DNI.

La experiencia se acreditará mediante (i) copia simple de contratos y su respectiva conformidad o (ii) constancias o (iii) certificados o (iv) cualquier otra documentación que, de manera fehaciente demuestre la experiencia del personal clave propuesto.

La colegiatura y la habilitación serán acreditadas para el inicio efectivo de la obra, teniéndose en cuenta que los profesionales deberán entregar su habilitación por el total del plazo de ejecución de la obra y/o según su incidencia de participación; esto acorde a la Ley 28858, Ley del Profesional de Ingeniería y su Reglamento.

Acreditación:
De conformidad con el numeral 49.3 del artículo 49 y el literal e) del numeral 139.1 del artículo 139 del Reglamento este requisito de calificación se acredita para la suscripción del contrato.

Importante

El residente de la obra debe cumplir la experiencia mínima establecida en el artículo 179 del Reglamento.

B EXPERIENCIA DEL POSTOR EN LA ESPECIALIDAD

SUB GERENCIA DE DESARROLLO URBANO Y RURAL

EMAIL.subgerenciaurural01@gamil.com.



MUNICIPALIDAD DISTRITAL DE COVIRIALI

"Año de la recuperación y consolidación de la economía peruana"

SUB GERENCIA DE DESARROLLO URBANO Y RURAL

Requisitos:

El postor debe acreditar un monto facturado acumulado equivalente a UNA (1) VEZ EL VALOR REFERENCIAL DE LA CONTRATACIÓN, en la ejecución de obras similares, durante los 10 años anteriores a la fecha de la presentación de ofertas que se computarán desde la suscripción del acta de recepción de obra.

SE CONSIDERARÁ OBRA SIMILAR A: CREACIÓN Y/O CONSTRUCCIÓN Y/O RENOVACIÓN DE PUENTE EN CAMINOS VECINALES TIPO VIGA LOSA.

Acreditación:

La experiencia del postor se acreditará con copia simple de: (i) contratos y sus respectivas actas de recepción de obra; (ii) contratos y sus respectivas resoluciones de liquidación; o (iii) contratos y sus respectivas constancias de prestación o cualquier otra documentación³ de la cual se desprenda fehacientemente que la obra fue concluida, así como el monto total que implicó su ejecución; correspondientes a un máximo de veinte (20) contrataciones.

En los casos que se acredite experiencia adquirida en consorcio, debe presentarse la promesa de consorcio o el contrato de consorcio del cual se desprenda fehacientemente el porcentaje de las obligaciones que se asumió en el contrato presentado; de lo contrario, no se computará la experiencia proveniente de dicho contrato.

Asimismo, cuando se presenten contratos derivados de procesos de selección convocados antes del 20.09.2012, la calificación se ceñirá al método descrito en la Directiva "Participación de Proveedores en Consorcio en las Contrataciones del Estado", debiendo presumirse que el porcentaje de las obligaciones equivale al porcentaje de participación de la promesa de consorcio o del contrato de consorcio. En caso que en dichos documentos no se consigne el porcentaje de participación se presumirá que las obligaciones se ejecutaron en partes iguales.

Si el titular de la experiencia no es el postor, consignar si dicha experiencia corresponde a la matriz en caso que el postor sea sucursal, o fue transmitida por reorganización societaria, debiendo acompañar la documentación sustentatoria correspondiente.

Si el postor acredita experiencia de otra persona jurídica como consecuencia de una reorganización societaria, debe presentar adicionalmente el **Anexo N° 9**.

Cuando los contratos presentados se encuentren expresados en moneda extranjera, debe indicarse el tipo de cambio venta publicado por la Superintendencia de Banca, Seguros y AFP correspondiente a la fecha de suscripción.

Sin perjuicio de lo anterior, los postores deben llenar y presentar el **Anexo N° 10** referido a la experiencia del postor en la especialidad.

Importante

En el caso de consorcios, la calificación de la experiencia se realiza conforme a la Directiva "Participación de Proveedores en Consorcio en las Contrataciones del Estado".

Importante

- Si como resultado de una consulta u observación corresponde precisarse o ajustarse el requerimiento, se solicita la autorización del área usuaria y se pone de conocimiento de tal hecho a la dependencia que aprobó el expediente de contratación, de conformidad con el numeral 72.3 del artículo 72 del Reglamento.
- Los requisitos de calificación determinan si los postores cuentan con las capacidades necesarias para ejecutar el contrato, lo que debe ser acreditado documentalmente, y no mediante declaración jurada.

Ing. Rony Roder Salazar Mallma
Sub Gerente de Desarrollo Urbano y Rural

³ De acuerdo con la Opinión N° 185-2017/DTN "cualquier otra documentación", se entiende como tal a todo documento emitido por la Entidad contratante con ocasión de la ejecución de la obra que cumpla con demostrar de manera indubitable aquello que se acredita, por ejemplo mediante, las resoluciones de liquidación de obra, las actas de recepción de conformidad, entre otros.

SUB GERENCIA DE DESARROLLO URBANO Y RURAL

EMAIL.subgerenciaurural01@gamil.com.

Importante

Para determinar que los postores cuentan con las capacidades necesarias para ejecutar el contrato, el órgano encargado de las contrataciones o comité de selección, según corresponda, incorpora los requisitos de calificación que se extraen del expediente técnico, no pudiendo incluirse requisitos adicionales a los previstos en el mismo, ni distintos a los siguientes:

Importante

- Si como resultado de una consulta u observación corresponde precisarse o ajustarse el requerimiento, se solicita la autorización del área usuaria y se pone de conocimiento de tal hecho a la dependencia que aprobó el expediente de contratación, de conformidad con el numeral 72.3 del artículo 72 del Reglamento.*
- Los requisitos de calificación determinan si los postores cuentan con las capacidades necesarias para ejecutar el contrato, lo que debe ser acreditado documentalmente, y no mediante declaración jurada.*

CAPÍTULO IV FACTORES DE EVALUACIÓN

La evaluación se realiza sobre la base de cien (100) puntos.

Para determinar la oferta con el mejor puntaje y el orden de prelación de las ofertas, se considera lo siguiente:

FACTOR DE EVALUACIÓN	PUNTAJE / METODOLOGÍA PARA SU ASIGNACIÓN
A. PRECIO	
<p><u>Evaluación:</u></p> <p>Se evaluará considerando el precio ofertado por el postor.</p> <p><u>Acreditación:</u></p> <p>Se acreditará mediante el documento que contiene el precio de la oferta (Anexo N° 6).</p>	<p>La evaluación consistirá en otorgar el máximo puntaje a la oferta de precio más bajo y se otorga a las demás ofertas puntajes inversamente proporcionales a sus respectivos precios, según la siguiente fórmula:</p> $P_i = \frac{O_m \times PMP}{O_i}$ <p>I = Oferta Pi = Puntaje de la oferta a evaluar Oi = Precio i Om = Precio de la oferta más baja PMP = Puntaje máximo del precio</p> <p>[100]²⁰ puntos</p>

Importante

Los factores de evaluación elaborados por el órgano encargado de las contrataciones o comité de selección, según corresponda, deben ser objetivos y guardan vinculación, razonabilidad y proporcionalidad con el objeto de la contratación. Asimismo, estos no pueden calificar con puntaje el cumplimiento del Expediente Técnico ni los requisitos de calificación.

²⁰ De 88 a 100 puntos, en el caso de obras bajo la modalidad de ejecución llave en mano en las que se puede incluir adicionalmente el factor capacitación. De 83 a 100 puntos, si adicionalmente, se incluyen los factores de sostenibilidad ambiental y social e integridad en la contratación pública (cuando el valor referencial supere el monto establecido por la Ley de Presupuesto del Sector Público para la Adjudicación Simplificada).

CAPÍTULO V PROFORMA DEL CONTRATO

Conste por el presente documento, la **[CONTRATACIÓN PARA LA EJECUCIÓN DE OBRA: “RENOVACIÓN DE PUENTE: EN EL(LA) CAMINO VECINAL R130 TRAMO: CP. COVIRIALI – CP SAN LUIS (PUENTE COVIRIALI) DEL DISTRITO DE COVIRIALI PROVINCIA SATIPO DEPARTAMENTO JUNÍN”, CON CÓDIGO CUI N° 26379807980]**, en adelante LA ENTIDAD, con RUC N.º 20146675124, con domicilio legal en **[JR. TUPAC AMARU KM. 5 COVIRIALI-SATIPO-JUNIN]**, representada por [.....], identificado con DNI N° [.....], y de otra parte [.....], con RUC N° [.....], con domicilio legal en [.....], inscrita en la Ficha N° [.....] Asiento N° [.....] del Registro de Personas Jurídicas de la ciudad de [.....], debidamente representado por su Representante Legal, [.....], con DNI N° [.....], según poder inscrito en la Ficha N° [.....], Asiento N° [.....] del Registro de Personas Jurídicas de la ciudad de [.....], a quien en adelante se le denominará EL CONTRATISTA en los términos y condiciones siguientes:

CLÁUSULA PRIMERA: ANTECEDENTES

Con fecha [.....], el órgano encargado de las contrataciones o comité de selección, según corresponda, adjudicó la buena pro de la **ADJUDICACIÓN SIMPLIFICADA N° [CONSIGNAR NOMENCLATURA DEL PROCEDIMIENTO DE SELECCIÓN]** para la contratación de la ejecución de la obra **[“RENOVACIÓN DE PUENTE: EN EL(LA) CAMINO VECINAL R130 TRAMO: CP. COVIRIALI – CP SAN LUIS (PUENTE COVIRIALI) DEL DISTRITO DE COVIRIALI PROVINCIA SATIPO DEPARTAMENTO JUNÍN”, CON CÓDIGO CUI N° 26379807980]**, a **[INDICAR NOMBRE DEL GANADOR DE LA BUENA PRO]**, cuyos detalles e importe constan en los documentos integrantes del presente contrato.

CLÁUSULA SEGUNDA: OBJETO

El presente contrato tiene por objeto **[CONTRATACIÓN PARA LA EJECUCIÓN DE OBRA: “RENOVACIÓN DE PUENTE: EN EL(LA) CAMINO VECINAL R130 TRAMO: CP. COVIRIALI – CP SAN LUIS (PUENTE COVIRIALI) DEL DISTRITO DE COVIRIALI PROVINCIA SATIPO DEPARTAMENTO JUNÍN”, CON CÓDIGO CUI N° 26379807980]**.

CLÁUSULA TERCERA: MONTO CONTRACTUAL

El monto total del presente contrato asciende a **[CONSIGNAR MONEDA Y MONTO]**, que incluye todos los impuestos de Ley.

Este monto comprende el costo de la ejecución de la obra, todos los tributos, seguros, transporte, inspecciones, pruebas y, de ser el caso, los costos laborales conforme a la legislación vigente, así como cualquier otro concepto que pueda tener incidencia sobre la ejecución de la prestación materia del presente contrato.

CLÁUSULA CUARTA: DEL PAGO²¹

LA ENTIDAD se obliga a pagar la contraprestación a EL CONTRATISTA en **[INDICAR MONEDA]**, en periodos de valorización **[CONSIGNAR MENSUALES U OTRO TIPO DE PERIODO]**, conforme a lo previsto en la sección específica de las bases. Asimismo, LA ENTIDAD o EL CONTRATISTA, según corresponda, se obligan a pagar el monto correspondiente al saldo de la liquidación del contrato de obra, en el plazo de **[CONSIGNAR PLAZO EN DÍAS]** días calendario, computados desde el día siguiente del consentimiento de la liquidación.

²¹ En cada caso concreto, dependiendo de la naturaleza del contrato, podrá adicionarse la información que resulte pertinente a efectos de generar el pago.

En caso de retraso en el pago de las valorizaciones, por razones imputables a LA ENTIDAD, EL CONTRATISTA tiene derecho al reconocimiento de los intereses legales efectivos, de conformidad con el artículo 39 de la Ley de Contrataciones del Estado y los artículos 1244, 1245 y 1246 del Código Civil. Para tal efecto, se formulará una valorización de intereses y el pago se efectuará en las valorizaciones siguientes.

CLÁUSULA QUINTA: DEL PLAZO DE LA EJECUCIÓN DE LA PRESTACIÓN

El plazo de ejecución del presente contrato es de [.....] días calendario, el mismo que se computa desde el día siguiente de cumplidas las condiciones previstas en el artículo 176 del Reglamento.

Importante para la Entidad

- Cuando en el expediente de contratación se establezca que la obra debe ejecutarse bajo la modalidad de ejecución llave en mano, en lugar del párrafo anterior, deberá considerarse lo siguiente, según corresponda:

“El plazo de ejecución de la obra, el equipamiento, mobiliario y montaje hasta la puesta en servicio, materia de la presente convocatoria, es de [CONSIGNAR EL PLAZO DE EJECUCIÓN DE ESTA PRESTACIÓN, EL CUAL DEBE ESTAR EXPRESADO EN DÍAS CALENDARIO] días calendario, el mismo que se computa desde el día siguiente de cumplidas las condiciones previstas en el artículo 176 del Reglamento.”²²

“El plazo de ejecución de la obra, el equipamiento, mobiliario y montaje hasta la puesta en servicio, materia de la presente convocatoria, es de [CONSIGNAR EL PLAZO DE EJECUCIÓN DE ESTA PRESTACIÓN, EL CUAL DEBE ESTAR EXPRESADO EN DÍAS CALENDARIO] días calendario, el mismo que se computa desde el día siguiente de cumplidas las condiciones previstas en el artículo 176 del Reglamento y el plazo de la operación asistida de la obra es de [CONSIGNAR EL PLAZO DE EJECUCIÓN DE LA PRESTACIÓN ASISTIDA DE LA OBRA, EL CUAL DEBE ESTAR EXPRESADO EN DÍAS CALENDARIO] días calendario.”²³

Incorporar a las bases o eliminar, según corresponda

CLÁUSULA SEXTA: PARTES INTEGRANTES DEL CONTRATO

El presente contrato está conformado por las bases integradas, la oferta ganadora, así como los documentos derivados del procedimiento de selección que establezcan obligaciones para las partes.

CLÁUSULA SÉTIMA: GARANTÍAS

EL CONTRATISTA entregó al perfeccionamiento del contrato la respectiva garantía incondicional, solidaria, irrevocable, y de realización automática en el país al solo requerimiento, a favor de LA ENTIDAD, por los conceptos, montos y vigencias siguientes:

- De fiel cumplimiento del contrato: [CONSIGNAR EL MONTO], a través de la [INDICAR EL TIPO DE GARANTÍA PRESENTADA] N° [INDICAR NÚMERO DEL DOCUMENTO] emitida por [SEÑALAR EMPRESA QUE LA EMITE]. Monto que es equivalente al diez por ciento (10%) del monto del contrato original, la misma que debe mantenerse vigente hasta el consentimiento de la liquidación final.

Importante

Al amparo de lo dispuesto en el numeral 149.4 del artículo 149 del Reglamento de la Ley de Contrataciones del Estado, en el caso de contratos de ejecución de obras que se sujeten a las condiciones establecidas en dicho artículo, si el postor ganador de la buena pro solicita la

²² Este párrafo debe ser incluido en el caso de obras que se ejecuten bajo la modalidad de ejecución llave en mano que no incluya operación asistida.

²³ Este párrafo debe ser incluido en el caso de obras que se ejecuten bajo la modalidad de ejecución llave en mano que incluya operación asistida.

retención del diez por ciento (10%) del monto del contrato original como garantía de fiel cumplimiento de contrato, debe consignarse lo siguiente:

- *“De fiel cumplimiento del contrato: [CONSIGNAR EL MONTO], a través de la retención que debe efectuar LA ENTIDAD, durante la primera mitad del número total de pagos a realizarse, de forma prorrateada, con cargo a ser devuelto a la finalización del mismo.”*

En el caso que corresponda, consignar lo siguiente:

- Garantía fiel cumplimiento por prestaciones accesorias: [CONSIGNAR EL MONTO], a través de la [INDICAR EL TIPO DE GARANTÍA PRESENTADA] N° [INDICAR NÚMERO DEL DOCUMENTO] emitida por [SEÑALAR EMPRESA QUE LA EMITE], la misma que debe mantenerse vigente hasta el cumplimiento total de las obligaciones garantizadas.

Importante

Al amparo de lo dispuesto en el numeral 151.3 del artículo 151 del Reglamento de la Ley de Contrataciones del Estado, si el postor ganador de la buena pro solicita la retención del diez por ciento (10%) del monto del contrato de la prestación accesorio como garantía de fiel cumplimiento de prestaciones accesorias, debe consignarse lo siguiente:

“De fiel cumplimiento por prestaciones accesorias: [CONSIGNAR EL MONTO], a través de la retención que debe efectuar LA ENTIDAD, durante la primera mitad del número total de pagos a realizarse, de forma prorrateada, con cargo a ser devuelto a la finalización del mismo.”

CLÁUSULA OCTAVA: EJECUCIÓN DE GARANTÍAS POR FALTA DE RENOVACIÓN

LA ENTIDAD puede solicitar la ejecución de las garantías cuando EL CONTRATISTA no las hubiere renovado antes de la fecha de su vencimiento, conforme a lo dispuesto en el literal a) del numeral 155.1 del artículo 155 del Reglamento de la Ley de Contrataciones del Estado.

Importante para la Entidad

- *Sólo en el caso que la Entidad hubiese previsto otorgar adelanto, se debe incluir la siguiente cláusula:*

CLÁUSULA NOVENA: ADELANTO DIRECTO

“LA ENTIDAD otorgará [CONSIGNAR NÚMERO DE ADELANTOS A OTORGARSE] adelantos directos por el [CONSIGNAR PORCENTAJE QUE EN NINGÚN CASO EXCEDAN EN CONJUNTO EL 10% DEL MONTO DEL CONTRATO ORIGINAL] del monto del contrato original.

EL CONTRATISTA debe solicitar formalmente el [CONSIGNAR ADELANTO O PRIMER DESEMBOLSO DEL ADELANTO DIRECTO] dentro de los ocho (8) días siguientes a la suscripción del contrato, adjuntando a su solicitud la garantía por adelantos mediante carta fianza o póliza de caución y el comprobante de pago correspondiente. LA ENTIDAD debe entregar el monto solicitado dentro de los siete (7) días siguientes a la presentación de la solicitud de EL CONTRATISTA.

Asimismo, EL CONTRATISTA debe solicitar la entrega de los demás adelantos directos en [CONSIGNAR EL PLAZO Y OPORTUNIDAD PARA LA SOLICITUD]²⁴. La entrega del o los adelantos se realizará en [CONSIGNAR PLAZO Y OPORTUNIDAD]²⁵.

Vencido el plazo para solicitar el adelanto no procederá la solicitud.

- *Si LA ENTIDAD considera necesario entregar adelantos para materiales e insumos a EL*

²⁴ Indicar el plazo y oportunidad conforme al expediente de contratación.

²⁵ Este párrafo solo deberá ser incluido cuando la Entidad prevea la entrega de más de un adelanto directo al contratista.

CONTRATISTA, deberá consignar la siguiente cláusula:

CLÁUSULA DÉCIMA: ADELANTO PARA MATERIALES E INSUMOS

“LA ENTIDAD otorgará adelantos para materiales e insumos por el [CONSIGNAR PORCENTAJE²⁶] del monto del contrato original, conforme al calendario de adquisición de materiales e insumos presentado por EL CONTRATISTA.

La entrega de los adelantos se realizará en un plazo de [CONSIGNAR PLAZO] días calendario previos a la fecha prevista en el calendario de adquisición de materiales e insumos para cada adquisición, con la finalidad que EL CONTRATISTA pueda disponer de los materiales e insumos en la oportunidad prevista en el calendario de avance de obra valorizado. Para tal efecto, EL CONTRATISTA debe solicitar la entrega del adelanto en un plazo de [CONSIGNAR PLAZO] días calendario anteriores al inicio del plazo antes mencionado, adjuntando a su solicitud la garantía por adelantos mediante carta fianza o póliza de caución y el comprobante de pago respectivo.

La primera solicitud de El CONTRATISTA debe realizarse una vez iniciado el plazo de ejecución de la obra. No procede el otorgamiento del adelanto para materiales e insumos en los casos en que las solicitudes correspondientes sean realizadas con posterioridad a las fechas señaladas en el calendario de adquisición de materiales e insumos.

- Si LA ENTIDAD considera necesario entregar adelantos para equipamiento y mobiliario, en el caso de contratos bajo la modalidad de llave en mano, deberá consignar la siguiente cláusula:

CLÁUSULA.....: ADELANTO PARA EQUIPAMIENTO Y MOBILIARIO, EN CONTRATOS BAJO LA MODALIDAD LLAVE EN MANO

“LA ENTIDAD otorgará adelantos para equipamiento y mobiliario por el [CONSIGNAR PORCENTAJE²⁷] del monto del contrato original, conforme al calendario de adquisición de materiales e insumos que incluye el equipamiento y mobiliario, presentado por EL CONTRATISTA.

La entrega de los adelantos se realizará en un plazo de [CONSIGNAR PLAZO] días calendario previos a la fecha prevista en el calendario de adquisición de materiales e insumos que incluye el equipamiento y mobiliario para cada adquisición, con la finalidad que EL CONTRATISTA pueda disponer del equipamiento y mobiliario en la oportunidad prevista en el calendario de avance de obra valorizado. Para tal efecto, EL CONTRATISTA debe solicitar la entrega del adelanto en un plazo de [CONSIGNAR PLAZO] días calendario anteriores al inicio del plazo antes mencionado, adjuntando a su solicitud la garantía por adelantos mediante carta fianza o póliza de caución y el comprobante de pago respectivo.

La primera solicitud de El CONTRATISTA debe realizarse una vez iniciado el plazo de ejecución de la obra. No procede el otorgamiento del adelanto para equipamiento y mobiliario en los casos en que las solicitudes correspondientes sean realizadas con posterioridad a las fechas señaladas en el calendario de adquisición de materiales e insumos.

Incorporar a las bases o eliminar, según corresponda.

Importante para la Entidad

- **En caso la Entidad hubiese previsto la obligación de constituir un fideicomiso para la administración de los adelantos, se debe incluir la siguiente cláusula:**

²⁶ De conformidad con el numeral 180.2 del artículo 180 del Reglamento, los adelantos para materiales e insumos, no pueden superar el veinte por ciento (20%) del monto del contrato original, y en el caso de contratos bajo la modalidad de llave en mano, en los que se haya previsto el adelanto para equipamiento y mobiliario, no pueden superar en conjunto dicho porcentaje.

²⁷ De conformidad con el numeral 180.2 del artículo 180 del Reglamento, los adelantos para materiales e insumos, no pueden superar el veinte por ciento (20%) del monto del contrato original, y en el caso de contratos bajo la modalidad de llave en mano, en los que se haya previsto el adelanto para equipamiento y mobiliario, no pueden superar en conjunto dicho porcentaje.

CLÁUSULA: FIDEICOMISO DE ADELANTOS²⁸

Para la administración de los adelantos destinados a la ejecución de la obra, se constituirá un fideicomiso conforme a lo establecido en los artículos 184 y 185 del Reglamento. El procedimiento para la solicitud y entrega de los adelantos se rige por lo dispuesto en dichos artículos.

ADELANTO DIRECTO

“La Entidad otorgará [CONSIGNAR NÚMERO DE ADELANTOS A OTORGARSE] adelantos directos por el [CONSIGNAR PORCENTAJE QUE EN NINGÚN CASO EXCEDAN EN CONJUNTO EL 10% DEL MONTO DEL CONTRATO ORIGINAL] del monto del contrato original.

ADELANTO PARA MATERIALES E INSUMOS

“La Entidad otorgará adelantos para materiales e insumos por el [CONSIGNAR PORCENTAJE²⁹] del monto del contrato original, conforme al calendario de adquisición de materiales e insumos presentado por el contratista.

- *En el caso de obras bajo la modalidad de ejecución llave en mano, cuando se haya previsto otorgar adelanto para equipamiento y mobiliario, consignar lo siguiente:*

ADELANTO PARA EQUIPAMIENTO Y MOBILIARIO, EN CONTRATOS BAJO LA MODALIDAD LLAVE EN MANO

“La Entidad otorgará adelantos para equipamiento y mobiliario por el [CONSIGNAR PORCENTAJE³⁰] del monto del contrato original, conforme al calendario de adquisición de materiales e insumos que incluye el equipamiento y mobiliario, presentado por el contratista.

Incorporar a las bases o eliminar, según corresponda

CLÁUSULA UNDÉCIMA: CONFORMIDAD DE LA OBRA

La conformidad de la obra será dada con la suscripción del Acta de Recepción de Obra.

CLÁUSULA DUODÉCIMA: DECLARACIÓN JURADA DEL CONTRATISTA

EL CONTRATISTA declara bajo juramento que se compromete a cumplir las obligaciones derivadas del presente contrato, bajo sanción de quedar inhabilitado para contratar con el Estado en caso de incumplimiento.

CLÁUSULA DÉCIMA TERCERA: ASIGNACIÓN DE RIESGOS DEL CONTRATO DE OBRA

[INCLUIR³¹ EN ESTA CLÁUSULA LA IDENTIFICACIÓN Y ASIGNACIÓN DE RIESGOS QUE PUEDAN OCURRIR DURANTE LA EJECUCIÓN DE LA OBRA, ASI COMO LA DETERMINACIÓN

²⁸ Cabe precisar que, cuando la Entidad no haya incorporado en las bases la obligación de constituir un fideicomiso para la administración de los adelantos destinados a la ejecución de obra, las partes pueden acordar la incorporación de una cláusula en el contrato para la constitución del fideicomiso, de acuerdo a lo previsto en el numeral 184.9 del artículo 184 del Reglamento.

²⁹ De conformidad con el numeral 180.2 del artículo 180 del Reglamento, los adelantos para materiales e insumos, no pueden superar el veinte por ciento (20%) del monto del contrato original, y en el caso de contratos bajo la modalidad de llave en mano, en los que se haya previsto el adelanto para equipamiento y mobiliario, no pueden superar en conjunto dicho porcentaje.

³⁰ De conformidad con el numeral 180.2 del artículo 180 del Reglamento, los adelantos para materiales e insumos, no pueden superar el veinte por ciento (20%) del monto del contrato original, y en el caso de contratos bajo la modalidad de llave en mano, en los que se haya previsto el adelanto para equipamiento y mobiliario, no pueden superar en conjunto dicho porcentaje.

³¹ De acuerdo con el numeral 32.2 del artículo 32 de la Ley y el numeral 29.2 del artículo 29 del Reglamento, esta cláusula es

DE LA PARTE DEL CONTRATO QUE DEBE ASUMIRLOS DURANTE LA EJECUCIÓN CONTRACTUAL, SEGÚN LAS DISPOSICIONES PREVISTAS EN LA DIRECTIVA “GESTIÓN DE RIESGOS EN LA PLANIFICACIÓN DE LA EJECUCIÓN DE OBRAS”. LA GESTION DE RIESGOS FORMA PARTE DE LA ÚLTIMA VERSIÓN DEL EXPEDIENTE TECNICO DE OBRA PUBLICADO EN LA OPCIÓN “VER EXPEDIENTE TÉCNICO DE OBRA” DEL SEACE].

CLÁUSULA DÉCIMA CUARTA: RESPONSABILIDAD POR VICIOS OCULTOS

Ni la suscripción del Acta de Recepción de Obra, ni el consentimiento de la liquidación del contrato de obra, enervan el derecho de LA ENTIDAD a reclamar, posteriormente, por defectos o vicios ocultos, conforme a lo dispuesto por los artículos 40 de la Ley de Contrataciones del Estado y 173 de su Reglamento.

El plazo máximo de responsabilidad de EL CONTRATISTA es de [CONSIGNAR TIEMPO EN AÑOS, NO MENOR DE 7 AÑOS] años, contados a partir de la conformidad de la recepción [INDICAR TOTAL O PARCIAL, SEGÚN CORRESPONDA] de la obra.

CLÁUSULA DÉCIMA QUINTA: PENALIDADES

Si EL CONTRATISTA incurre en retraso injustificado en la ejecución de las prestaciones objeto del contrato, LA ENTIDAD le aplica automáticamente una penalidad por mora por cada día de atraso, de acuerdo a la siguiente fórmula:

$$\text{Penalidad Diaria} = \frac{0.10 \times \text{monto vigente}}{F \times \text{plazo vigente en días}}$$

Donde:

F = 0.15 para plazos mayores a sesenta (60) días o;

F = 0.40 para plazos menores o iguales a sesenta (60) días.

El retraso se justifica a través de la solicitud de ampliación de plazo debidamente aprobado. Adicionalmente, se considera justificado el retraso y en consecuencia no se aplica penalidad, cuando EL CONTRATISTA acredite, de modo objetivamente sustentado, que el mayor tiempo transcurrido no le resulta imputable. En este último caso la calificación del retraso como justificado por parte de LA ENTIDAD no da lugar al pago de gastos generales ni costos directos de ningún tipo, conforme el numeral 162.5 del artículo 162 del Reglamento de la Ley de Contrataciones del Estado.

Adicionalmente a la penalidad por mora se aplicarán las siguientes penalidades:

Otras penalidades			
N°	Supuesto de aplicación de penalidad	Forma de cálculo	Procedimiento
1	Cuando el personal acreditado permanece menos de sesenta (60) días desde el inicio de su participación en la ejecución del contrato o del íntegro del plazo de ejecución, si este es menor a los sesenta (60) días, de conformidad con las disposiciones establecidas en el numeral 190.2 del artículo 190 del Reglamento.	[INCLUIR LA FORMA DE CÁLCULO, QUE NO PUEDE SER MENOR A LA MITAD DE UNA UNIDAD IMPOSITIVA TRIBUTARIA (0.5 UIT) NI MAYOR A UNA (1) UIT] por cada día de ausencia del personal en obra en el plazo previsto.	Según informe del [CONSIGNAR INSPECTOR O SUPERVISOR DE LA OBRA, SEGÚN CORRESPONDA].
2	En caso el contratista incumpla con su obligación de ejecutar la prestación con el personal acreditado o debidamente sustituido.	[INCLUIR LA FORMA DE CÁLCULO, QUE NO PUEDE SER MENOR A LA MITAD DE UNA UNIDAD IMPOSITIVA	Según informe del [CONSIGNAR INSPECTOR O SUPERVISOR DE LA

obligatoria.

Otras penalidades			
N°	Supuesto de aplicación de penalidad	Forma de cálculo	Procedimiento
		TRIBUTARIA (0.5 UIT) NI MAYOR A UNA (1) UIT] por cada día de ausencia del personal en obra.	OBRA, SEGÚN CORRESPONDA].
3	[INCLUIR OTRAS PENALIDADES, DE SER EL CASO]		

En caso se haya autorizado el uso del cuaderno de obra físico, incluir la siguiente penalidad³²:

Otras penalidades			
N°	Supuesto de aplicación de penalidad	Forma de cálculo	Procedimiento
(...)	Si el contratista o su personal, no permite el acceso al cuaderno de obra al [CONSIGNAR INSPECTOR O SUPERVISOR DE LA OBRA, SEGÚN CORRESPONDA], impidiéndole anotar las ocurrencias.	Cinco por mil (5/1000) del monto de la valorización del periodo por cada día de dicho impedimento.	Según informe del [CONSIGNAR INSPECTOR O SUPERVISOR DE LA OBRA, SEGÚN CORRESPONDA].
Esta penalidad solo aplica si el cuaderno de obra es físico.			

Importante

De haberse previsto otras penalidades a las previstas, incluir los supuestos de aplicación de penalidad, la forma de cálculo de la penalidad para cada supuesto y el procedimiento mediante el cual se verifica el supuesto a penalizar, conforme el artículo 163 del Reglamento de la Ley de Contrataciones del Estado.

Estas penalidades se deducen de las valorizaciones o en la liquidación final, según corresponda; o si fuera necesario, se cobra del monto resultante de la ejecución de la garantía de fiel cumplimiento.

La penalidad por mora y las otras penalidades pueden alcanzar cada una un monto máximo equivalente al diez por ciento (10%) del monto del contrato vigente, o de ser el caso, del ítem que debió ejecutarse.

Cuando se llegue a cubrir el monto máximo de la penalidad por mora o el monto máximo para otras penalidades, LA ENTIDAD puede resolver el contrato por incumplimiento.

CLÁUSULA DÉCIMA SEXTA: RESOLUCIÓN DEL CONTRATO

Cualquiera de las partes puede resolver el contrato, de conformidad con el numeral 32.3 del artículo 32 y artículo 36 de la Ley de Contrataciones del Estado, y el artículo 164 de su Reglamento. De darse el caso, LA ENTIDAD procederá de acuerdo a lo establecido en los artículos 165 y 207 del Reglamento de la Ley de Contrataciones del Estado.

CLÁUSULA DÉCIMA SÉTIMA: RESPONSABILIDAD DE LAS PARTES

Cuando se resuelva el contrato por causas imputables a algunas de las partes, se debe resarcir los daños y perjuicios ocasionados, a través de la indemnización correspondiente. Ello no obsta la aplicación de las sanciones administrativas, penales y pecuniarias a que dicho incumplimiento diere lugar, en el caso que éstas correspondan.

Lo señalado precedentemente no exime a ninguna de las partes del cumplimiento de las demás obligaciones previstas en el presente contrato.

³² De conformidad con el numeral 9.3 de la Directiva N° 009-2020-OSCE/PRE "Lineamientos para el uso del Cuaderno de Obra Digital", excepcionalmente, una Entidad, de manera previa a la convocatoria del procedimiento de selección de la contratación de una obra, puede solicitar autorización para usar un cuaderno de obra físico, cuando en el lugar donde se ejecuta la obra no haya acceso a internet. Para dicho efecto, debe presentar la respectiva solicitud, por cada contrato de obra, a través del formato previsto en el Anexo N° 1 de dicha Directiva.

CLÁUSULA DÉCIMA OCTAVA: ANTICORRUPCIÓN

EL CONTRATISTA declara y garantiza no haber, directa o indirectamente, o tratándose de una persona jurídica a través de sus socios, integrantes de los órganos de administración, apoderados, representantes legales, funcionarios, asesores o personas vinculadas a las que se refiere el artículo 7 del Reglamento de la Ley de Contrataciones del Estado, ofrecido, negociado o efectuado, cualquier pago o, en general, cualquier beneficio o incentivo ilegal en relación al contrato.

Asimismo, el CONTRATISTA se obliga a conducirse en todo momento, durante la ejecución del contrato, con honestidad, probidad, veracidad e integridad y de no cometer actos ilegales o de corrupción, directa o indirectamente o a través de sus socios, accionistas, participacionistas, integrantes de los órganos de administración, apoderados, representantes legales, funcionarios, asesores y personas vinculadas a las que se refiere el artículo 7 del Reglamento de la Ley de Contrataciones del Estado.

Además, EL CONTRATISTA se compromete a i) comunicar a las autoridades competentes, de manera directa y oportuna, cualquier acto o conducta ilícita o corrupta de la que tuviera conocimiento; y ii) adoptar medidas técnicas, organizativas y/o de personal apropiadas para evitar los referidos actos o prácticas.

Finalmente, EL CONTRATISTA se compromete a no colocar a los funcionarios públicos con los que deba interactuar, en situaciones reñidas con la ética. En tal sentido, reconoce y acepta la prohibición de ofrecerles a éstos cualquier tipo de obsequio, donación, beneficio y/o gratificación, ya sea de bienes o servicios, cualquiera sea la finalidad con la que se lo haga.

CLÁUSULA DÉCIMA NOVENA: MARCO LEGAL DEL CONTRATO

Sólo en lo no previsto en este contrato, en la Ley de Contrataciones del Estado y su Reglamento, en las directivas que emita el OSCE y demás normativa especial que resulte aplicable, serán de aplicación supletoria las disposiciones pertinentes del Código Civil vigente, cuando corresponda, y demás normas de derecho privado.

CLÁUSULA VIGÉSIMA: SOLUCIÓN DE CONTROVERSIAS³³

Las controversias que surjan entre las partes durante la ejecución del contrato se resuelven mediante conciliación o arbitraje, según el acuerdo de las partes.

Cualquiera de las partes tiene derecho a iniciar el arbitraje a fin de resolver dichas controversias dentro del plazo de caducidad previsto en la Ley de Contrataciones del Estado y su Reglamento.

Facultativamente, cualquiera de las partes tiene el derecho a solicitar una conciliación dentro del plazo de caducidad correspondiente, según lo señalado en el artículo 224 del Reglamento de la Ley de Contrataciones del Estado, sin perjuicio de recurrir al arbitraje, en caso no se llegue a un acuerdo entre ambas partes o se llegue a un acuerdo parcial. Las controversias sobre nulidad del contrato solo pueden ser sometidas a arbitraje.

El Laudo arbitral emitido es inapelable, definitivo y obligatorio para las partes desde el momento de su notificación, según lo previsto en el numeral 45.21 del artículo 45 de la Ley de Contrataciones del Estado.

CLÁUSULA VIGÉSIMA SEGUNDA: FACULTAD DE ELEVAR A ESCRITURA PÚBLICA

Cualquiera de las partes puede elevar el presente contrato a Escritura Pública corriendo con todos los gastos que demande esta formalidad.

CLÁUSULA VIGÉSIMA TERCERA: DOMICILIO PARA EFECTOS DE LA EJECUCIÓN CONTRACTUAL

Las partes declaran el siguiente domicilio para efecto de las notificaciones que se realicen durante

³³ De acuerdo con el numeral 225.3 del artículo 225 del Reglamento, las partes pueden recurrir al arbitraje ad hoc cuando las controversias deriven de procedimientos de selección cuyo valor referencial sea menor o igual a cinco millones con 00/100 soles (S/ 5 000 000,00).

la ejecución del presente contrato:

DOMICILIO DE LA ENTIDAD: [.....]

DOMICILIO DEL CONTRATISTA: [CONSIGNAR EL DOMICILIO SEÑALADO POR EL POSTOR GANADOR DE LA BUENA PRO AL PRESENTAR LOS REQUISITOS PARA EL PERFECCIONAMIENTO DEL CONTRATO]

La variación del domicilio aquí declarado de alguna de las partes debe ser comunicada a la otra parte, formalmente y por escrito, con una anticipación no menor de quince (15) días calendario.

De acuerdo con las bases integradas, la oferta y las disposiciones del presente contrato, las partes lo firman por duplicado en señal de conformidad en la ciudad de [.....] al [CONSIGNAR FECHA].

“LA ENTIDAD”

“EL CONTRATISTA”

Importante

Este documento puede firmarse digitalmente si ambas partes cuentan con firma digital, según la Ley N° 27269, Ley de Firmas y Certificados Digitales³⁴.

³⁴ Para mayor información sobre la normativa de firmas y certificados digitales ingresar a: <https://www.indecopi.gob.pe/web/firmas-digitales/firmar-y-certificados-digitales>

CAPÍTULO VI CONSTANCIA DE PRESTACIÓN DE EJECUCIÓN DE OBRA

De conformidad con el artículo 169 del Reglamento, se deja expresa constancia de la culminación de la prestación derivada del contrato mencionado en el numeral 3 del presente documento.

1 DATOS DEL DOCUMENTO	Número del documento			
	Fecha de emisión del documento			
2 DATOS DEL CONTRATISTA	Nombre, denominación o razón social			
	RUC			
	EN CASO EL CONTRATISTA SEA UN CONSORCIO, ADEMÁS SE DEBERÁ REGISTRAR LA SIGUIENTE INFORMACIÓN:			
	Nombre o razón social del integrante del consorcio	RUC	%	Descripción de las obligaciones
3 DATOS DEL CONTRATO	Número del contrato			
	Tipo y número del procedimiento de selección			
	Descripción del objeto del contrato			
	Fecha de suscripción del contrato			
	Monto del contrato			
4 DATOS DE LA OBRA	Denominación de la obra			
	Ubicación de la obra (Región, Provincia y Distrito)			
	Nombres y apellidos del Supervisor de la Obra			
	Plazo de ejecución de la obra	Plazo original	días calendario	
		Ampliación(es) de plazo	días calendario	
		Total plazo	días calendario	
		Fecha de culminación de la obra		
		Fecha de recepción de la obra		
		Fecha de liquidación de la obra		
	Monto de la obra	Número de adicionales de obra		
		Monto total de los adicionales		
		Número de deductivos		
		Monto total de los deductivos		

		Monto total de la obra (sólo componente de obra)	
5 APLICACIÓN DE PENALIDADES	Monto de las penalidades por mora		
	Monto de otras penalidades		
	Monto total de las penalidades aplicadas		
6 SOLUCIÓN DE CONTROVERSIAS DEL CONTRATO	Junta de Resolución de Disputas	Si	No
	Arbitraje	Si	No
	N° de arbitrajes		
7 DATOS DE LA ENTIDAD	Nombre de la Entidad		
	RUC de la Entidad		
	Nombres y apellidos del funcionario que emite la constancia		
	Cargo que ocupa en la Entidad		
	Teléfono de contacto		
8			
	NOMBRE, FIRMA Y SELLO DEL FUNCIONARIO COMPETENTE		

ANEXOS

ANEXO N° 1

DECLARACIÓN JURADA DE DATOS DEL POSTOR

Señores

COMITÉ DE SELECCIÓN

ADJUDICACIÓN SIMPLIFICADA N° [003-2025-CS/MDC – PRIMERA CONVOCATORIA]

Presente.-

El que se suscribe, [.....], postor y/o Representante Legal de [CONSIGNAR EN CASO DE SER PERSONA JURÍDICA], identificado con [CONSIGNAR TIPO DE DOCUMENTO DE IDENTIDAD] N° [CONSIGNAR NÚMERO DE DOCUMENTO DE IDENTIDAD], con poder inscrito en la localidad de [CONSIGNAR EN CASO DE SER PERSONA JURÍDICA] en la Ficha N° [CONSIGNAR EN CASO DE SER PERSONA JURÍDICA] Asiento N° [CONSIGNAR EN CASO DE SER PERSONA JURÍDICA], **DECLARO BAJO JURAMENTO** que la siguiente información se sujeta a la verdad:

Nombre, Denominación o Razón Social :			
Domicilio Legal :			
RUC :	Teléfono(s) :		
MYPE ³⁵		Sí	No
Correo electrónico :			

Autorización de notificación por correo electrónico:

Autorizo que se notifiquen al correo electrónico indicado las siguientes actuaciones:

1. Solicitud de reducción de la oferta económica.
2. Solicitud de subsanación de los requisitos para perfeccionar el contrato.
3. Solicitud para presentar los documentos para perfeccionar el contrato, según orden de prelación, de conformidad con lo previsto en el artículo 141 del Reglamento.
4. Respuesta a la solicitud de acceso al expediente de contratación.

Asimismo, me comprometo a remitir la confirmación de recepción, en el plazo máximo de dos (2) días hábiles de recibida la comunicación.

[CONSIGNAR CIUDAD Y FECHA]

.....
Firma, Nombres y Apellidos del postor o Representante legal, según corresponda

Importante

La notificación dirigida a la dirección de correo electrónico consignada se entenderá válidamente efectuada cuando la Entidad reciba acuse de recepción.

³⁵ Esta información será verificada por la Entidad en la página web del Ministerio de Trabajo y Promoción del Empleo en la sección consulta de empresas acreditadas en el REMYPE en el link <http://www2.trabajo.gob.pe/servicios-en-linea-2-2/> y se tendrá en consideración, en caso el postor ganador de la buena pro solicite la retención del diez por ciento (10%) del monto del contrato, en calidad de garantía de fiel cumplimiento, según las condiciones previstas en el numeral 149.4 del artículo 149 y numeral 151.3 del artículo 151 del Reglamento. Asimismo, dicha información se tendrá en cuenta en caso de empate, conforme a lo previsto en el artículo 91 del Reglamento.

Importante

Cuando se trate de consorcios, la declaración jurada es la siguiente:

ANEXO N° 1
DECLARACIÓN JURADA DE DATOS DEL POSTOR

Señores

COMITÉ DE SELECCIÓN

ADJUDICACIÓN SIMPLIFICADA N° [003-2025-CS/MDC – PRIMERA CONVOCATORIA]

Presente.-

El que se suscribe, [.....], representante común del consorcio [CONSIGNAR EL NOMBRE DEL CONSORCIO], identificado con [CONSIGNAR TIPO DE DOCUMENTO DE IDENTIDAD] N° [CONSIGNAR NÚMERO DE DOCUMENTO DE IDENTIDAD], **DECLARO BAJO JURAMENTO** que la siguiente información se sujeta a la verdad:

Datos del consorciado 1					
Nombre, Denominación o Razón Social :					
Domicilio Legal :					
RUC :		Teléfono(s) :			
MYPE ³⁶		Sí		No	
Correo electrónico :					

Datos del consorciado 2					
Nombre, Denominación o Razón Social :					
Domicilio Legal :					
RUC :		Teléfono(s) :			
MYPE ³⁷		Sí		No	
Correo electrónico :					

Datos del consorciado ...					
Nombre, Denominación o Razón Social :					
Domicilio Legal :					
RUC :		Teléfono(s) :			
MYPE ³⁸		Sí		No	
Correo electrónico :					

Autorización de notificación por correo electrónico:

Correo electrónico del consorcio:

Autorizo que se notifiquen al correo electrónico indicado las siguientes actuaciones:

³⁶ Esta información será verificada por la Entidad en la página web del Ministerio de Trabajo y Promoción del Empleo en la sección consulta de empresas acreditadas en el REMYPE en el link <http://www2.trabajo.gob.pe/servicios-en-linea-2-2/> y se tendrá en consideración, en caso el consorcio ganador de la buena pro solicite la retención del diez por ciento (10%) del monto del contrato, en calidad de garantía de fiel cumplimiento, según las condiciones previstas en el numeral 149.4 del artículo 149 y numeral 151.3 del artículo 151 del Reglamento. Asimismo, dicha información se tendrá en cuenta en caso de empate, conforme a lo previsto en el artículo 91 del Reglamento. Para dichos efectos, todos los integrantes del consorcio deben acreditar la condición de micro o pequeña empresa.

³⁷ Ibídem.

³⁸ Ibídem.

1. Solicitud de reducción de la oferta económica.
2. Solicitud de subsanación de los requisitos para perfeccionar el contrato.
3. Solicitud para presentar los documentos para perfeccionar el contrato, según orden de prelación, de conformidad con lo previsto en el artículo 141 del Reglamento.
4. Respuesta a la solicitud de acceso al expediente de contratación.

Asimismo, me comprometo a remitir la confirmación de recepción, en el plazo máximo de dos (2) días hábiles de recibida la comunicación.

[CONSIGNAR CIUDAD Y FECHA]

.....
**Firma, Nombres y Apellidos del representante
común del consorcio**

Importante

La notificación dirigida a la dirección de correo electrónico consignada se entenderá válidamente efectuada cuando la Entidad reciba acuse de recepción.

ANEXO N° 2

DECLARACIÓN JURADA (ART. 52 DEL REGLAMENTO DE LA LEY DE CONTRATACIONES DEL ESTADO)

Señores

COMITÉ DE SELECCIÓN

ADJUDICACIÓN SIMPLIFICADA N° [003-2025-CS/MDC – PRIMERA CONVOCATORIA]

Presente.-

Mediante el presente el suscrito, postor y/o Representante Legal de [CONSIGNAR EN CASO DE SER PERSONA JURÍDICA], declaro bajo juramento:

- i. No haber incurrido y me obligo a no incurrir en actos de corrupción, así como a respetar el principio de integridad.
- ii. No tener impedimento para postular en el procedimiento de selección ni para contratar con el Estado, conforme al artículo 11 de la Ley de Contrataciones del Estado.
- iii. Conocer las sanciones contenidas en la Ley de Contrataciones del Estado y su Reglamento, así como las disposiciones aplicables de la Ley N° 27444, Ley del Procedimiento Administrativo General.
- iv. Participar en el presente proceso de contratación en forma independiente sin mediar consulta, comunicación, acuerdo, arreglo o convenio con ningún proveedor; y, conocer las disposiciones del Decreto Legislativo N° 1034, Decreto Legislativo que aprueba la Ley de Represión de Conductas Anticompetitivas.
- v. Conocer, aceptar y someterme a las bases, condiciones y reglas del procedimiento de selección.
- vi. Ser responsable de la veracidad de los documentos e información que presento en el presente procedimiento de selección.
- vii. Comprometerme a mantener la oferta presentada durante el procedimiento de selección y a perfeccionar el contrato, en caso de resultar favorecido con la buena pro.

[CONSIGNAR CIUDAD Y FECHA]

.....
**Firma, Nombres y Apellidos del postor o
Representante legal, según corresponda**

Importante

En el caso de consorcios, cada integrante debe presentar esta declaración jurada, salvo que sea presentada por el representante común del consorcio.

ANEXO N° 3

DECLARACIÓN JURADA DE CUMPLIMIENTO DEL EXPEDIENTE TÉCNICO

Señores

COMITÉ DE SELECCIÓN

ADJUDICACIÓN SIMPLIFICADA N° [003-2025-CS/MDC – PRIMERA CONVOCATORIA]

Presente.-

Es grato dirigirme a usted, para hacer de su conocimiento que luego de haber examinado las bases y demás documentos del procedimiento de la referencia y, conociendo todos los alcances y las condiciones detalladas en dichos documentos, el postor que suscribe ofrece la ejecución de la obra [CONSIGNAR EL OBJETO DE LA CONVOCATORIA], de conformidad con el respectivo Expediente Técnico y las demás condiciones que se indican en el numeral 3.1 del Capítulo III de la sección específica de las bases y los documentos del procedimiento.

[CONSIGNAR CIUDAD Y FECHA]

.....
**Firma, Nombres y Apellidos del postor o
Representante legal o común, según corresponda**

ANEXO N° 4

DECLARACIÓN JURADA DE PLAZO DE EJECUCIÓN DE LA OBRA

Señores

COMITÉ DE SELECCIÓN

ADJUDICACIÓN SIMPLIFICADA N° [003-2025-CS/MDC – PRIMERA CONVOCATORIA]

Presente.-

Mediante el presente, con pleno conocimiento de las condiciones que se exigen en las bases del procedimiento de la referencia, me comprometo a ejecutar la obra [CONSIGNAR LA DENOMINACIÓN DE LA CONVOCATORIA] en el plazo de [CONSIGNAR EL PLAZO OFERTADO, EL CUAL DEBE SER EXPRESADO EN DÍAS CALENDARIO] días calendario.

[CONSIGNAR CIUDAD Y FECHA]

.....
**Firma, Nombres y Apellidos del postor o
Representante legal o común, según corresponda**

ANEXO N° 5

PROMESA DE CONSORCIO

(Sólo para el caso en que un consorcio se presente como postor)

Señores

COMITÉ DE SELECCIÓN

ADJUDICACIÓN SIMPLIFICADA N° [003-2025-CS/MDC – PRIMERA CONVOCATORIA]

Presente.-

Los suscritos declaramos expresamente que hemos convenido en forma irrevocable, durante el lapso que dure el procedimiento de selección, para presentar una oferta conjunta a la **ADJUDICACIÓN SIMPLIFICADA N° [CONSIGNAR NOMENCLATURA DEL PROCEDIMIENTO]**.

Asimismo, en caso de obtener la buena pro, nos comprometemos a formalizar el contrato de consorcio, de conformidad con lo establecido por el artículo 140 del Reglamento de la Ley de Contrataciones del Estado, bajo las siguientes condiciones:

a) Integrantes del consorcio

1. [NOMBRE, DENOMINACIÓN O RAZÓN SOCIAL DEL CONSORCIADO 1].
2. [NOMBRE, DENOMINACIÓN O RAZÓN SOCIAL DEL CONSORCIADO 2].

b) Designamos a [CONSIGNAR NOMBRES Y APELLIDOS DEL REPRESENTANTE COMÚN], identificado con [CONSIGNAR TIPO DE DOCUMENTO DE IDENTIDAD] N° [CONSIGNAR NÚMERO DE DOCUMENTO DE IDENTIDAD], como representante común del consorcio para efectos de participar en todos los actos referidos al procedimiento de selección, suscripción y ejecución del contrato correspondiente con [CONSIGNAR NOMBRE DE LA ENTIDAD].

Asimismo, declaramos que el representante común del consorcio no se encuentra impedido, inhabilitado ni suspendido para contratar con el Estado.

c) Fijamos nuestro domicilio legal común en [.....].

d) Las obligaciones que corresponden a cada uno de los integrantes del consorcio son las siguientes:

1. OBLIGACIONES DE [NOMBRE, DENOMINACIÓN O RAZÓN SOCIAL DEL CONSORCIADO 1] [%]³⁹

[DESCRIBIR LAS OBLIGACIONES DEL CONSORCIADO 1]

2. OBLIGACIONES DE [NOMBRE, DENOMINACIÓN O RAZÓN SOCIAL DEL CONSORCIADO 2] [%]⁴⁰

[DESCRIBIR LAS OBLIGACIONES DEL CONSORCIADO 2]

TOTAL OBLIGACIONES 100%⁴¹

³⁹ Consignar únicamente el porcentaje total de las obligaciones, el cual debe ser expresado en número entero, sin decimales.

⁴⁰ Consignar únicamente el porcentaje total de las obligaciones, el cual debe ser expresado en número entero, sin decimales.

⁴¹ Este porcentaje corresponde a la sumatoria de los porcentajes de las obligaciones de cada uno de los integrantes del consorcio.

[CONSIGNAR CIUDAD Y FECHA]

.....
Consortiado 1
Nombres, apellidos y firma del Consortiado 1
o de su Representante Legal
Tipo y N° de Documento de Identidad

.....
Consortiado 2
Nombres, apellidos y firma del Consortiado 2
o de su Representante Legal
Tipo y N° de Documento de Identidad

Importante

De conformidad con el artículo 52 del Reglamento, las firmas de los integrantes del consorcio deben ser legalizadas.

ANEXO N° 6
PRECIO DE LA OFERTA
ÍTEM N° [INDICAR NÚMERO]

Señores

COMITÉ DE SELECCIÓN

ADJUDICACIÓN SIMPLIFICADA N° [003-2025-CS/MDC – PRIMERA CONVOCATORIA]

Presente.-

Es grato dirigirme a usted, para hacer de su conocimiento que, de acuerdo con las bases, mi oferta es la siguiente:

CONCEPTO	PRECIO TOTAL
TOTAL	

El precio de la oferta [CONSIGNAR LA MONEDA DE LA CONVOCATORIA] incluye todos los tributos, seguros, transporte, inspecciones, pruebas y, de ser el caso, los costos laborales conforme a la legislación vigente, así como cualquier otro concepto que pueda tener incidencia sobre el costo de la obra a ejecutar; excepto la de aquellos postores que gocen de alguna exoneración legal, no incluirán en el precio de su oferta los tributos respectivos.

[CONSIGNAR CIUDAD Y FECHA]

.....
**Firma, Nombres y Apellidos del postor o
Representante legal o común, según corresponda**

Importante

- El postor debe adjuntar el desagregado de partidas que sustenta su oferta, tal como se muestra de manera referencial en el siguiente ejemplo:*

N° ITEM	PARTIDA	UNIDAD	METRADO	PU	SUB TOTAL
1	Total costo directo (A)				
2	Gastos generales				
2.1	Gastos fijos				
2.2	Gastos variables				
	Total gastos generales (B)				
3	Utilidad (C)				
	SUBTOTAL (A+B+C)				
4	IGV ⁴²				
5	Monto total de la oferta				

⁴² Para el cálculo del IGV, aplica el redondeo previsto en la Resolución de Superintendencia SUNAT N° 025-2000/SUNAT o norma que la reemplace. En ese sentido, el porcentaje se calcula considerando dos (2) decimales. Para efectos del redondeo i) Si el primer decimal siguiente es inferior a cinco (5), el valor permanecerá igual, suprimiéndose los decimales posteriores y ii) Si el primer decimal siguiente es igual o superior a cinco (5), el valor será incrementado en un centésimo.

- *En caso que el postor reduzca su oferta, según lo previsto en el artículo 68 del Reglamento, debe presentar nuevamente este Anexo.*
- *El postor que goce de alguna exoneración legal, debe indicar que su oferta no incluye el tributo materia de la exoneración, debiendo incluir el siguiente texto:*

“Mi oferta no incluye [CONSIGNAR EL TRIBUTO MATERIA DE LA EXONERACIÓN]”.
- *De ser el caso, el análisis de precios unitarios y el detalle de los gastos generales fijos y variables no se presentan en la oferta, sino para el perfeccionamiento del contrato.*

ANEXO N° 7

DECLARACIÓN JURADA DE CUMPLIMIENTO DE CONDICIONES PARA LA APLICACIÓN DE LA EXONERACIÓN DEL IGV

Señores

[CONSIGNAR ÓRGANO ENCARGADO DE LAS CONTRATACIONES O COMITÉ DE SELECCIÓN, SEGÚN CORRESPONDA]

ADJUDICACIÓN SIMPLIFICADA N° [CONSIGNAR NOMENCLATURA DEL PROCEDIMIENTO]

Presente.-

Mediante el presente el suscrito, postor y/o Representante Legal de [CONSIGNAR EN CASO DE SER PERSONA JURÍDICA], declaro bajo juramento que gozo del beneficio de la exoneración del IGV previsto en la Ley N° 27037, Ley de Promoción de la Inversión en la Amazonía, dado que cumplo con las condiciones siguientes:

- 1.- Que el domicilio fiscal de la empresa⁴³ se encuentra ubicada en la Amazonía y coincide con el lugar establecido como sede central (donde tiene su administración y lleva su contabilidad);
- 2.- Que la empresa se encuentra inscrita en las Oficinas Registrales de la Amazonía (exigible en caso de personas jurídicas);
- 3.- Que, al menos el setenta por ciento (70%) de los activos fijos de la empresa se encuentran en la Amazonía; y
- 4.- Que la empresa no ejecuta obras fuera de la Amazonía.

[CONSIGNAR CIUDAD Y FECHA]

.....
Firma, Nombres y Apellidos del postor o Representante legal, según corresponda

Importante

Cuando se trate de consorcios, esta declaración jurada será presentada por cada uno de los integrantes del consorcio, salvo que se trate de consorcios con contabilidad independiente, en cuyo caso debe ser suscrita por el representante común, debiendo indicar su condición de consorcio con contabilidad independiente y el número de RUC del consorcio.

⁴³ En el artículo 1 del “Reglamento de las Disposiciones Tributarias contenidas en la Ley de Promoción de la Inversión en la Amazonía” se define como “empresa” a las “Personas naturales, sociedades conyugales, sucesiones indivisas y personas consideradas jurídicas por la Ley del Impuesto a la Renta, generadoras de rentas de tercera categoría, ubicadas en la Amazonía. Las sociedades conyugales son aquellas que ejerzan la opción prevista en el Artículo 16 de la Ley del Impuesto a la Renta.”

ANEXO N° 9

DECLARACIÓN JURADA (NUMERAL 49.4 DEL ARTÍCULO 49 DEL REGLAMENTO)

Señores

COMITÉ DE SELECCIÓN

ADJUDICACIÓN SIMPLIFICADA N° [003-2025-CS/MDC – PRIMERA CONVOCATORIA]

ADJUDICACIÓN SIMPLIFICADA N° [CONSIGNAR NOMENCLATURA DEL PROCEDIMIENTO]

Presente.-

Mediante el presente el suscrito, postor y/o Representante Legal de [CONSIGNAR EN CASO DE SER PERSONA JURÍDICA], declaro que la experiencia que acredito de la empresa [CONSIGNAR LA DENOMINACIÓN DE LA PERSONA JURÍDICA] como consecuencia de una reorganización societaria, no se encuentra en el supuesto establecido en el numeral 49.4 del artículo 49 del Reglamento.

[CONSIGNAR CIUDAD Y FECHA]

.....
**Firma, Nombres y Apellidos del postor o
Representante legal, según corresponda**

Importante

A efectos de cautelar la veracidad de esta declaración, el postor puede verificar la información de la Relación de Proveedores Sancionados por el Tribunal de Contrataciones del Estado con Sanción Vigente en <http://portal.osce.gob.pe/mp/content/relación-de-proveedores-sancionados>.

También le asiste dicha facultad al órgano encargado de las contrataciones o al órgano de la Entidad al que se le haya asignado la función de verificación de la oferta presentada por el postor ganador de la buena pro.

ANEXO N° 10

EXPERIENCIA DEL POSTOR EN LA ESPECIALIDAD

Señores
COMITÉ DE SELECCIÓN
ADJUDICACIÓN SIMPLIFICADA N° [002-2025-CS/MDC – PRIMERA CONVOCATORIA
Presente.-

Mediante el presente, el suscrito detalla lo siguiente como EXPERIENCIA EN OBRAS SIMILARES:

N°	CLIENTE	OBJETO DEL CONTRATO	N° CONTRATO	FECHA DEL CONTRATO ⁴⁴	FECHA DE RECEPCIÓN DE LA OBRA	EXPERIENCIA PROVENIENTE ⁴⁵ DE:	MONEDA	IMPORTE ⁴⁶	TIPO DE CAMBIO VENTA ⁴⁷	MONTO FACTURADO ACUMULADO ⁴⁸
1										
2										
3										
4										

⁴⁴ Se refiere a la fecha de suscripción del contrato.

⁴⁵ Si el titular de la experiencia no es el postor, consignar si dicha experiencia corresponde a la matriz en caso que el postor sea sucursal, o fue transmitida por reorganización societaria, debiendo acompañar la documentación sustentatoria correspondiente. Al respecto, según la Opinión N° 216-2017/DTN “Considerando que la sociedad matriz y la sucursal constituyen la misma persona jurídica, la sucursal puede acreditar como suya la experiencia de su matriz”. Del mismo modo, según lo previsto en la Opinión N° 010-2013/DTN, “... en una operación de reorganización societaria que comprende tanto una fusión como una escisión, la sociedad resultante podrá acreditar como suya la experiencia de la sociedad incorporada o absorbida, que se extingue producto de la fusión; asimismo, si en virtud de la escisión se transfiere un bloque patrimonial consistente en una línea de negocio completa, la sociedad resultante podrá acreditar como suya la experiencia de la sociedad escindida, correspondiente a la línea de negocio transmitida. De esta manera, la sociedad resultante podrá emplear la experiencia transmitida, como consecuencia de la reorganización societaria antes descrita, en los futuros procesos de selección en los que participe”.

⁴⁶ Se refiere al monto del contrato ejecutado incluido adicionales y reducciones, de ser el caso.

⁴⁷ El tipo de cambio venta debe corresponder al publicado por la SBS correspondiente a la fecha de suscripción del contrato.

⁴⁸ Consignar en la moneda establecida para el valor referencial.

Nº	CLIENTE	OBJETO DEL CONTRATO	N° CONTRATO	FECHA DEL CONTRATO ⁴⁴	FECHA DE RECEPCIÓN DE LA OBRA	EXPERIENCIA PROVENIENTE ⁴⁵ DE:	MONEDA	IMPORTE ⁴⁶	TIPO DE CAMBIO VENTA ⁴⁷	MONTO FACTURADO ACUMULADO ⁴⁸
5										
6										
7										
8										
9										
10										
TOTAL										

[CONSIGNAR CIUDAD Y FECHA]

.....
Firma, Nombres y Apellidos del postor o
Representante legal o común, según corresponda

ANEXO N° 11

SOLICITUD DE BONIFICACIÓN DEL CINCO POR CIENTO (5%) POR TENER LA CONDICIÓN DE MICRO Y PEQUEÑA EMPRESA

Señores

COMITÉ DE SELECCIÓN

ADJUDICACIÓN SIMPLIFICADA N° [003-2025-CS/MDC – PRIMERA CONVOCATORIA

Presente.-

Mediante el presente el suscrito, postor y/o Representante legal de [CONSIGNAR EN CASO DE SER PERSONA JURÍDICA], solicito la asignación de la bonificación del cinco por ciento (5%) sobre el puntaje total obtenido, debido a que mi representada cuenta con la condición de micro y pequeña empresa.

[CONSIGNAR CIUDAD Y FECHA]

.....
**Firma, Nombres y Apellidos del postor o
Representante legal o común, según corresponda**

Importante

- *Para asignar la bonificación, el órgano encargado de las contrataciones o comité de selección, según corresponda, verifica la página web del Ministerio de Trabajo y Promoción del Empleo en la sección consulta de empresas acreditadas en el REMYPE en el link <http://www2.trabajo.gob.pe/servicios-en-linea-2-2/>.*
- *Para que un consorcio pueda acceder a la bonificación, cada uno de sus integrantes debe cumplir con la condición de micro y pequeña empresa.*

ANEXO N° 12

**AUTORIZACIÓN DE NOTIFICACIÓN DE LA DECISIÓN DE LA ENTIDAD SOBRE LA
SOLICITUD DE AMPLIACIÓN DE PLAZO MEDIANTE MEDIOS ELECTRÓNICOS DE
COMUNICACIÓN**

(DOCUMENTO A PRESENTAR EN EL PERFECCIONAMIENTO DEL CONTRATO)

Señores

COMITÉ DE SELECCIÓN

ADJUDICACIÓN SIMPLIFICADA N° [003-2025-CS/MDC – PRIMERA CONVOCATORIA

Presente.-

El que se suscribe, [.....], postor adjudicado y/o Representante Legal de [CONSIGNAR EN CASO DE SER PERSONA JURÍDICA], identificado con [CONSIGNAR TIPO DE DOCUMENTO DE IDENTIDAD] N° [CONSIGNAR NÚMERO DE DOCUMENTO DE IDENTIDAD], autorizo que durante la ejecución del contrato se me notifique al correo electrónico [INDICAR EL CORREO ELECTRÓNICO] lo siguiente:

- ✓ Notificación de la decisión de la Entidad respecto a la solicitud de ampliación de plazo.

[CONSIGNAR CIUDAD Y FECHA]

.....
**Firma, Nombres y Apellidos del postor o
Representante legal o común, según
corresponda**

Importante

La notificación de la decisión de la Entidad respecto a la solicitud de ampliación de plazo se efectúa por medios electrónicos de comunicación, siempre que se cuente con la autorización correspondiente y sea posible obtener un acuse de recibo a través del mecanismo utilizado.