

BASES INTEGRADAS DE ADJUDICACIÓN SIMPLIFICADA PARA LA CONTRATACIÓN DE LA Ejecución DE OBRAS

Aprobado mediante Directiva N°001-2019-OSCE/CD



SUB DIRECCIÓN DE NORMATIVIDAD – DIRECCIÓN TÉCNICO NORMATIVA
ORGANISMO SUPERVISOR DE LAS CONTRATACIONES DEL ESTADO - OSCE

SIMBOLOGÍA UTILIZADA:

N°	Símbolo	Descripción
1	[ABC] / [.....]	La información solicitada dentro de los corchetes sombreados debe ser completada por la Entidad durante la elaboración de las bases.
2	[ABC] / [.....]	Es una indicación, o información que deberá ser completada por la Entidad con posterioridad al otorgamiento de la buena pro para el caso específico de la elaboración de la PROFORMA DEL CONTRATO; o por los proveedores, en el caso de los ANEXOS de la oferta.
3	<div>Importante</div> <div>• Abc</div>	Se refiere a consideraciones importantes a tener en cuenta por el órgano encargado de las contrataciones o comité de selección, según corresponda, y por los proveedores.
4	<div>Advertencia</div> <div>• Abc</div>	Se refiere a advertencias a tener en cuenta por el órgano encargado de las contrataciones o comité de selección, según corresponda, y por los proveedores.
5	<div>Importante para la Entidad</div> <div>• Xyz</div>	Se refiere a consideraciones importantes a tener en cuenta por el órgano encargado de las contrataciones o comité de selección, según corresponda, y deben ser eliminadas una vez culminada la elaboración de las bases.

CARACTERÍSTICAS DEL DOCUMENTO:

Las bases estándar deben ser elaboradas en formato WORD, y deben tener las siguientes características:

N°	Características	Parámetros
1	Márgenes	Superior : 2.5 cm Inferior: 2.5 cm Izquierda: 2.5 cm Derecha: 2.5 cm
2	Fuente	Arial
3	Estilo de Fuente	Normal: Para el contenido en general Cursiva: Para el encabezado y pie de página Para las Consideraciones importantes (Ítem 3 del cuadro anterior)
4	Color de Fuente	Automático: Para el contenido en general Azul : Para las Consideraciones importantes (Ítem 3 del cuadro anterior)
5	Tamaño de Letra	16 : Para las dos primeras hojas de las Secciones General y Específica 11 : Para el nombre de los Capítulos. 10 : Para el cuerpo del documento en general 9 : Para el encabezado y pie de página Para el contenido de los cuadros, pudiendo variar, según la necesidad 8 : Para las Notas al pie
6	Alineación	Justificada: Para el contenido en general y notas al pie. Centrada : Para la primera página, los títulos de las Secciones y nombres de los Capítulos)
7	Interlineado	Sencillo
8	Espaciado	Anterior : 0 Posterior : 0
9	Subrayado	Para los nombres de las Secciones y para resaltar o hacer hincapié en algún concepto

INSTRUCCIONES DE USO:

- Una vez registrada la información solicitada dentro de los corchetes sombreados en gris, el texto deberá quedar en letra tamaño 10, con estilo normal, sin formato de negrita y sin sombread.
- La nota **IMPORTANTE** no puede ser modificada ni eliminada en la Sección General. En el caso de la Sección Específica debe seguirse la instrucción que se indica en dicha nota.

Elaboradas en enero de 2019
Modificadas en marzo 2019, junio 2019, diciembre 2019, julio 2020, julio y diciembre de 2021, setiembre y octubre 2022

BASES INTEGRADAS DE ADJUDICACIÓN SIMPLIFICADA PARA LA CONTRATACIÓN DE LA EJECUCIÓN DE OBRAS¹

ADJUDICACIÓN SIMPLIFICADA N° 09-2024-MDP-CS/ I CONVOCATORIA

**CONTRATACIÓN DE LA EJECUCIÓN DE LA OBRA:
REPARACIÓN DE VÍAS DE ACCESO EN EL (LA) VÍA PI
TAILIN HASTA LA CHAPA EN EL CENTRO POBLADO
TAILIN Y EN EL CENTRO POBLADO PALO BLANCO DE
MATALACAS, DISTRITO DE PACAIPAMPA, PROVINCIA DE
AYABACA, DEPARTAMENTO DE PIURA” CON CUI 2641778**

¹ Estas bases se utilizarán para la contratación de la ejecución de obras. Para tal efecto, se deberá tener en cuenta la siguiente definición:

Obra: Construcción, reconstrucción, rehabilitación, remodelación, mejoramiento, demolición, renovación, ampliación y habilitación de bienes inmuebles, tales como edificaciones, estructuras, excavaciones, perforaciones, carreteras, puentes, entre otros, que requieren dirección técnica, expediente técnico, mano de obra, materiales y/o equipos.

DEBER DE COLABORACIÓN

La Entidad y todo proveedor que se someta a las presentes Bases, sea como participante, postor y/o contratista, deben conducir su actuación conforme a los principios previstos en la Ley de Contrataciones del Estado.

En este contexto, se encuentran obligados a prestar su colaboración al OSCE y a la Secretaría Técnica de la Comisión de Defensa de la Libre Competencia del INDECOPI, en todo momento según corresponda a sus competencias, a fin de comunicar presuntos casos de fraude, colusión y corrupción por parte de los funcionarios y servidores de la Entidad, así como los proveedores y demás actores que participan en el proceso de contratación.

De igual forma, deben poner en conocimiento del OSCE y a la Secretaría Técnica de la Comisión de Defensa de la Libre Competencia del INDECOPI los indicios de conductas anticompetitivas que se presenten durante el proceso de contratación, en los términos del Decreto Legislativo N° 1034, "Ley de Represión de Conductas Anticompetitivas", o norma que la sustituya, así como las demás normas de la materia.

La Entidad y todo proveedor que se someta a las presentes Bases, sea como participante, postor y/o contratista del proceso de contratación deben permitir al OSCE o a la Secretaría Técnica de la Comisión de Defensa de la Libre Competencia del INDECOPI el acceso a la información referida a las contrataciones del Estado que sea requerida, prestar testimonio o absolución de posiciones que se requieran, entre otras formas de colaboración.

SECCIÓN GENERAL

DISPOSICIONES COMUNES DEL PROCEDIMIENTO DE SELECCIÓN

(ESTA SECCIÓN NO DEBE SER MODIFICADA EN NINGÚN EXTREMO, BAJO SANCIÓN DE NULIDAD)

CAPÍTULO I ETAPAS DEL PROCEDIMIENTO DE SELECCIÓN

1.1. REFERENCIAS

Cuando en el presente documento se mencione la palabra Ley, se entiende que se está haciendo referencia a la Ley N° 30225, Ley de Contrataciones del Estado, y cuando se mencione la palabra Reglamento, se entiende que se está haciendo referencia al Reglamento de la Ley de Contrataciones del Estado aprobado por Decreto Supremo N° 344-2018-EF.

Las referidas normas incluyen sus respectivas modificaciones, de ser el caso.

1.2. CONVOCATORIA

Se realiza a través de su publicación en el SEACE de conformidad con lo señalado en el artículo 54 del Reglamento, en la fecha señalada en el calendario del procedimiento de selección, debiendo adjuntar las bases.

1.3. REGISTRO DE PARTICIPANTES

El registro de participantes se realiza conforme al artículo 55 del Reglamento. En el caso de un consorcio, basta que se registre uno (1) de sus integrantes.

Importante

- *Para registrarse como participante en un procedimiento de selección convocado por las Entidades del Estado Peruano, es necesario que los proveedores cuenten con inscripción vigente y estar habilitados ante el Registro Nacional de Proveedores (RNP) que administra el Organismo Supervisor de las Contrataciones del Estado (OSCE). Para obtener mayor información, se puede ingresar a la siguiente dirección electrónica: www.rnp.gob.pe.*
- *Los proveedores que deseen registrar su participación deben ingresar al SEACE utilizando su Certificado SEACE (usuario y contraseña). Asimismo, deben observar las instrucciones señaladas en el documento de orientación “Guía para el registro de participantes electrónico” publicado en <https://www2.seace.gob.pe/>.*
- *En caso los proveedores no cuenten con inscripción vigente en el RNP y/o se encuentren inhabilitados o suspendidos para ser participantes, postores y/o contratistas, el SEACE restringirá su registro, quedando a potestad de estos intentar nuevamente registrar su participación en el procedimiento de selección en cualquier otro momento, dentro del plazo establecido para dicha etapa, siempre que haya obtenido la vigencia de su inscripción o quedado sin efecto la sanción que le impuso el Tribunal de Contrataciones del Estado.*

1.4. FORMULACIÓN DE CONSULTAS Y OBSERVACIONES A LAS BASES

La formulación de consultas y observaciones a las bases se efectúa de conformidad con lo establecido en los numerales 72.1 y 72.2 del artículo 72 del Reglamento, así como el literal a) del artículo 89 del Reglamento.

Importante

No pueden formularse consultas ni observaciones respecto del contenido de una ficha de homologación aprobada. Las consultas y observaciones que se formulen sobre el particular, se tienen como no presentadas.

1.5. ABSOLUCIÓN DE CONSULTAS, OBSERVACIONES E INTEGRACIÓN DE BASES

La absolución de consultas, observaciones e integración de las bases se realizan conforme a las disposiciones previstas en el numeral 72.4 y el literal a) del artículo 89 del Reglamento.

Importante

- *No se absolverán consultas y observaciones a las bases que se presenten en forma física.*
- *Cuando exista divergencia entre lo indicado en el pliego de absolución de consultas y observaciones y la integración de bases, prevalece lo absuelto en el referido pliego; sin perjuicio, del deslinde de responsabilidades correspondiente.*

1.6. FORMA DE PRESENTACIÓN DE OFERTAS

Las ofertas se presentan conforme lo establecido en el artículo 59 y en el artículo 90 del Reglamento.

Las declaraciones juradas, formatos o formularios previstos en las bases que conforman la oferta deben estar debidamente firmados por el postor (firma manuscrita o digital, según la Ley N° 27269, Ley de Firmas y Certificados Digitales²). Los demás documentos deben ser visados por el postor. En el caso de persona jurídica, por su representante legal, apoderado o mandatario designado para dicho fin y, en el caso de persona natural, por este o su apoderado. No se acepta el pegado de la imagen de una firma o visto. Las ofertas se presentan foliadas.

Importante

- *Los formularios electrónicos que se encuentran en el SEACE y que los proveedores deben llenar para presentar sus ofertas, tienen carácter de declaración jurada.*
- *En caso la información contenida en los documentos escaneados que conforman la oferta no coincida con lo declarado a través del SEACE, prevalece la información declarada en los documentos escaneados.*
- *No se tomarán en cuenta las ofertas que se presenten en físico a la Entidad.*

1.7. PRESENTACIÓN Y APERTURA DE OFERTAS

El participante presentará su oferta de manera electrónica a través del SEACE, desde las 00:01 horas hasta las 23:59 horas del día establecido para el efecto en el cronograma del procedimiento; adjuntando el archivo digitalizado que contenga los documentos que conforman la oferta de acuerdo a lo requerido en las bases.

El participante debe verificar antes de su envío, bajo su responsabilidad, que el archivo pueda ser descargado y su contenido sea legible.

Importante

Los integrantes de un consorcio no pueden presentar ofertas individuales ni conformar más de un consorcio en un procedimiento de selección, o en un determinado ítem cuando se trate de procedimientos de selección según relación de ítems.

En la apertura electrónica de la oferta, el órgano encargado de las contrataciones o comité de selección, según corresponda, verifica la presentación de lo exigido en la sección específica de

² Para mayor información sobre la normativa de firmas y certificados digitales ingresar a: <https://www.indecopi.gob.pe/web/firmas-digitales/firmar-y-certificados-digitales>

las bases de conformidad con el numeral 73.2 del artículo 73 del Reglamento. De no cumplir con lo requerido, la oferta se considera no admitida.

Asimismo, el órgano encargado de las contrataciones o comité de selección, según corresponda, declara no admitidas las ofertas que se encuentran por debajo del noventa por ciento (90%) del valor referencial o que excedan en más del diez por ciento (10%) del valor referencial.

1.8. EVALUACIÓN DE LAS OFERTAS

La evaluación consiste en la aplicación de los factores de evaluación previstos en el Capítulo IV de la sección específica de las bases a las ofertas admitidas, con el objeto de determinar la oferta con el mejor puntaje y el orden de prelación de las ofertas.

Para determinar la oferta con el mejor puntaje, se toma en cuenta lo indicado en el numeral 74.2 del artículo 74 del Reglamento.

En el supuesto de que dos (2) o más ofertas empaten, la determinación del orden de prelación de las ofertas empatadas se efectúa siguiendo estrictamente el orden establecido en el numeral 91.1 del artículo 91 del Reglamento.

El desempate mediante sorteo se realiza de manera electrónica a través del SEACE.

Importante

En el caso de contratación de obras que se ejecuten fuera de la provincia de Lima y Callao, cuyo valor referencial no supere los novecientos mil Soles (S/ 900,000.00), a solicitud del postor se asigna una bonificación equivalente al diez por ciento (10%) sobre el puntaje total obtenido por los postores con domicilio en la provincia donde se ejecuta la obra, o en las provincias colindantes, sean o no pertenecientes al mismo departamento o región. El domicilio es el consignado en la constancia de inscripción ante el RNP³. Lo mismo aplica en el caso de procedimientos de selección por relación de ítems, cuando algún ítem no supera el monto señalado anteriormente.

1.9. CALIFICACIÓN DE OFERTAS

Luego de culminada la evaluación, el órgano encargado de las contrataciones o comité de selección, según corresponda califica a los postores que obtuvieron el primer, segundo, tercer y cuarto lugar, según el orden de prelación, verificando que cumplan con los requisitos de calificación detallados en el numeral 3.2 del Capítulo III de la sección específica de las bases. La oferta del postor que no cumpla con los requisitos de calificación es descalificada.

Si alguno de los cuatro (4) postores no cumple con los requisitos de calificación, se aplica lo establecido en los numerales 75.2 y 75.3 del artículo 75 del Reglamento.

1.10. SUBSANACIÓN DE LAS OFERTAS

La subsanación de las ofertas se sujeta a lo establecido en el artículo 60 del Reglamento. La corrección aritmética a la que hace referencia el numeral 60.4 de dicho artículo procede para la ejecución de obras a suma alzada.

El plazo que se otorgue para la subsanación no puede ser inferior a un (1) día hábil.

La solicitud de subsanación se realiza de manera electrónica a través del SEACE y será remitida al correo electrónico consignado por el postor al momento de realizar su inscripción en el RNP, siendo su responsabilidad el permanente seguimiento de las notificaciones a dicho

³ La constancia de inscripción electrónica se visualizará en el portal web del Registro Nacional de Proveedores: www.rnp.gob.pe

correo. La notificación de la solicitud se entiende efectuada el día de su envío al correo electrónico.

La presentación de las subsanaciones se realiza a través del SEACE. No se tomará en cuenta la subsanación que se presente en físico a la Entidad.

1.11. RECHAZO DE LAS OFERTAS

Previo al otorgamiento de la buena pro, el comité de selección revisa las ofertas económicas que cumplen los requisitos de calificación, de conformidad con lo establecido para el rechazo de ofertas, previsto en el artículo 68 del Reglamento, de ser el caso.

De rechazarse alguna de las ofertas calificadas, el órgano encargado de las contrataciones o comité de selección, según corresponda, revisa el cumplimiento de los requisitos de calificación de los postores que siguen en el orden de prelación, en caso las hubiere.

1.12. OTORGAMIENTO DE LA BUENA PRO

Definida la oferta ganadora, el órgano encargado de las contrataciones o comité de selección, según corresponda, otorga la buena pro, mediante su publicación en el SEACE, incluyendo el cuadro comparativo y las actas debidamente motivadas de los resultados de la admisión, no admisión, evaluación, calificación, descalificación, rechazo y el otorgamiento de la buena pro.

1.13. CONSENTIMIENTO DE LA BUENA PRO

Cuando se hayan presentado dos (2) o más ofertas, el consentimiento de la buena pro se produce a los cinco (5) días hábiles siguientes de la notificación de su otorgamiento, sin que los postores hayan ejercido el derecho de interponer el recurso de apelación.

En caso que se haya presentado una sola oferta, el consentimiento de la buena pro se produce el mismo día de la notificación de su otorgamiento.

El consentimiento del otorgamiento de la buena pro se publica en el SEACE al día hábil siguiente de producido.

Importante

Una vez consentido el otorgamiento de la buena pro, el órgano encargado de las contrataciones o el órgano de la Entidad al que se haya asignado tal función realiza la verificación de la oferta presentada por el postor ganador de la buena pro conforme lo establecido en el numeral 64.6 del artículo 64 del Reglamento.

CAPÍTULO II SOLUCIÓN DE CONTROVERSIAS DURANTE EL PROCEDIMIENTO DE SELECCIÓN

2.1. RECURSO DE APELACIÓN

A través del recurso de apelación se pueden impugnar los actos dictados durante el desarrollo del procedimiento de selección hasta antes del perfeccionamiento del contrato.

El recurso de apelación se presenta ante la Entidad convocante, y es conocido y resuelto por su Titular, cuando el valor referencial sea igual o menor a cincuenta (50) UIT. Cuando el valor referencial sea mayor a dicho monto, el recurso de apelación se presenta ante y es resuelto por el Tribunal de Contrataciones del Estado.

En los procedimientos de selección según relación de ítems, el valor referencial total del procedimiento determina ante quién se presenta el recurso de apelación.

Los actos que declaren la nulidad de oficio, la cancelación del procedimiento de selección y otros actos emitidos por el Titular de la Entidad que afecten la continuidad de este, se impugnan ante el Tribunal de Contrataciones del Estado.

Importante

- Una vez otorgada la buena pro, el órgano encargado de las contrataciones o comité de selección, según corresponda, está en la obligación de permitir el acceso de los participantes y postores al expediente de contratación, salvo la información calificada como secreta, confidencial o reservada por la normativa de la materia, a más tardar dentro del día siguiente de haberse solicitado por escrito.*

Luego de otorgada la buena pro no se da a conocer las ofertas cuyos requisitos de calificación no fueron analizados y revisados por el órgano encargado de las contrataciones o comité de selección, según corresponda.
- A efectos de recoger la información de su interés, los postores pueden valerse de distintos medios, tales como: (i) la lectura y/o toma de apuntes, (ii) la captura y almacenamiento de imágenes, e incluso (iii) pueden solicitar copia de la documentación obrante en el expediente, siendo que, en este último caso, la Entidad deberá entregar dicha documentación en el menor tiempo posible, previo pago por tal concepto.*
- El recurso de apelación se presenta ante la Mesa de Partes del Tribunal o ante las oficinas desconcentradas del OSCE o en la Unidad de Trámite Documentario de la Entidad, según corresponda.*

2.2. PLAZOS DE INTERPOSICIÓN DEL RECURSO DE APELACIÓN

La apelación contra el otorgamiento de la buena pro o contra los actos dictados con anterioridad a ella se interpone dentro de los cinco (5) días hábiles siguientes de haberse notificado el otorgamiento de la buena pro.

La apelación contra los actos dictados con posterioridad al otorgamiento de la buena pro, contra la declaración de nulidad, cancelación y declaratoria de desierto del procedimiento, se interpone dentro de los cinco (5) días hábiles siguientes de haberse tomado conocimiento del acto que se desea impugnar.

CAPÍTULO III DEL CONTRATO

3.1. PERFECCIONAMIENTO DEL CONTRATO

Los plazos y el procedimiento para perfeccionar el contrato se realiza conforme a lo indicado en el artículo 141 del Reglamento.

Para perfeccionar el contrato, el postor ganador de la buena pro debe presentar los documentos señalados en los artículos 139 y 175 del Reglamento, así como los previstos en la sección específica de las bases.

3.2. GARANTÍAS

Las garantías que deben otorgar los postores y/o contratistas, según corresponda, son las de fiel cumplimiento del contrato y por los adelantos.

3.2.1. GARANTÍA DE FIEL CUMPLIMIENTO

Como requisito indispensable para perfeccionar el contrato, el postor ganador debe entregar a la Entidad la garantía de fiel cumplimiento del mismo por una suma equivalente al diez por ciento (10%) del monto del contrato original. Esta se mantiene vigente hasta el consentimiento de la liquidación final.

Importante

En los contratos de ejecución de obras que celebren las Entidades con las micro y pequeñas empresas, estas últimas pueden otorgar como garantía de fiel cumplimiento el diez por ciento (10%) del monto del contrato original, porcentaje que es retenido por la Entidad durante la primera mitad del número total de pagos a realizarse, de forma prorrateada en cada pago, con cargo a ser devuelto a la finalización del mismo, conforme lo establece el artículo 149 del Reglamento, siempre que:

- a) El procedimiento de selección original del cual derive el contrato a suscribirse sea una Adjudicación Simplificada.*
- b) El plazo de ejecución de la obra sea igual o mayor a sesenta (60) días calendario; y,*
- c) El pago a favor del contratista considere, al menos, dos (2) valorizaciones periódicas, en función del avance de obra.*

3.2.2. GARANTÍA DE FIEL CUMPLIMIENTO POR PRESTACIONES ACCESORIAS

En las contrataciones que conllevan la ejecución de prestaciones accesorias, tales como mantenimiento, reparación o actividades afines, se otorga una garantía adicional por una suma equivalente al diez por ciento (10%) del monto del contrato de la prestación accesorio, la misma que debe ser renovada periódicamente hasta el cumplimiento total de las obligaciones garantizadas.

3.2.3. GARANTÍA POR ADELANTO

En caso se haya previsto en la sección específica de las bases la entrega de adelantos, el contratista debe presentar una garantía emitida por idéntico monto conforme a lo estipulado en el artículo 153 del Reglamento.

3.3. REQUISITOS DE LAS GARANTÍAS

Las garantías que se presenten deben ser incondicionales, solidarias, irrevocables y de

realización automática en el país, al solo requerimiento de la Entidad. Asimismo, deben ser emitidas por empresas que se encuentren bajo la supervisión directa de la Superintendencia de Banca, Seguros y Administradoras Privadas de Fondos de Pensiones, y que cuenten con clasificación de riesgo B o superior. Asimismo, deben estar autorizadas para emitir garantías; o estar consideradas en la última lista de bancos extranjeros de primera categoría que periódicamente publica el Banco Central de Reserva del Perú.

Importante

Corresponde a la Entidad verificar que las garantías presentadas por el postor ganador de la buena pro y/o contratista cumplan con los requisitos y condiciones necesarios para su aceptación y eventual ejecución; sin perjuicio de la determinación de las responsabilidades funcionales que correspondan.

Advertencia

Los funcionarios de las Entidades no deben aceptar garantías emitidas bajo condiciones distintas a las establecidas en el presente numeral, debiendo tener en cuenta lo siguiente:

- 1. La clasificadora de riesgo que asigna la clasificación a la empresa que emite la garantía debe encontrarse listada en el portal web de la SBS (<http://www.sbs.gob.pe/sistema-financiero/clasificadoras-de-riesgo>).*
- 2. Se debe identificar en la página web de la clasificadora de riesgo respectiva, cuál es la clasificación vigente de la empresa que emite la garantía, considerando la vigencia a la fecha de emisión de la garantía.*
- 3. Para fines de lo establecido en el artículo 148 del Reglamento, la clasificación de riesgo B, incluye las clasificaciones B+ y B.*
- 4. Si la empresa que otorga la garantía cuenta con más de una clasificación de riesgo emitida por distintas empresas listadas en el portal web de la SBS, bastará que en una de ellas cumpla con la clasificación mínima establecida en el Reglamento.*

En caso exista alguna duda sobre la clasificación de riesgo asignada a la empresa emisora de la garantía, se deberá consultar a la clasificadora de riesgos respectiva.

De otro lado, además de cumplir con el requisito referido a la clasificación de riesgo, a efectos de verificar si la empresa emisora se encuentra autorizada por la SBS para emitir garantías, debe revisarse el portal web de dicha Entidad (<http://www.sbs.gob.pe/sistema-financiero/relacion-de-empresas-que-se-encuentran-autorizadas-a-emitir-cartas-fianza>).

Los funcionarios competentes deben verificar la autenticidad de la garantía a través de los mecanismos establecidos (consulta web, teléfono u otros) por la empresa emisora.

3.4. EJECUCIÓN DE GARANTÍAS

La Entidad puede solicitar la ejecución de las garantías conforme a los supuestos contemplados en el artículo 155 del Reglamento.

3.5. ADELANTOS

La Entidad puede establecer la entrega de adelantos directos y adelantos para materiales e insumos, y en el caso de contratos bajo la modalidad llave en mano, para equipamiento y mobiliario, de conformidad con el artículo 180 del Reglamento, siempre que ello haya sido previsto en la sección específica de las bases.

3.6. VALORIZACIONES

Las valorizaciones son la cuantificación económica de un avance físico en la ejecución de la obra, realizada en un período determinado, tienen el carácter de pagos a cuenta y son

elaboradas el último día de cada período previsto en la sección específica de las bases, por el inspector o supervisor, según corresponda y el contratista.

En caso se haya suscrito contrato con un consorcio, el pago de las valorizaciones se realizará a quien se indique en el contrato de consorcio.

Advertencia

En caso de retraso en los pagos a cuenta o pago final por parte de la Entidad, salvo que se deba a caso fortuito o fuerza mayor, esta reconoce al contratista los intereses legales correspondientes, de conformidad con el artículo 39 de la Ley y los artículos 1244, 1245 y 1246 del Código Civil, debiendo repetir contra los responsables de la demora injustificada.

3.7. REAJUSTES

Los reajustes se calculan conforme lo indicado en el numeral 38.3 del artículo 38 y el artículo 195 del Reglamento.

Importante

Tanto la elaboración como la aplicación de las fórmulas polinómicas se sujetan a lo dispuesto en el Decreto Supremo N° 011-79-VC y sus modificatorias, ampliatorias y complementarias.

3.8. PENALIDADES

3.8.1. PENALIDAD POR MORA EN LA EJECUCIÓN DE LA PRESTACIÓN

En caso de retraso injustificado del contratista en la ejecución de las prestaciones objeto del contrato, la Entidad le aplica automáticamente una penalidad por mora por cada día de atraso, de conformidad con el artículo 162 del Reglamento.

3.8.2. OTRAS PENALIDADES

La Entidad puede establecer penalidades distintas a la mencionada en el numeral precedente, según lo previsto en el artículo 163 del Reglamento y lo indicado en la sección específica de las bases.

Estos dos tipos de penalidades se calculan en forma independiente y pueden alcanzar cada una un monto máximo equivalente al diez por ciento (10%) del monto del contrato vigente, o de ser el caso, del ítem que debió ejecutarse.

3.9. INCUMPLIMIENTO DEL CONTRATO

Las causales para la resolución del contrato, serán aplicadas de conformidad con el artículo 36 de la Ley y 164 del Reglamento.

3.10. DISPOSICIONES FINALES

Todos los demás aspectos del presente procedimiento no contemplados en las bases se regirán supletoriamente por la Ley y su Reglamento, así como por las disposiciones legales vigentes.

SECCIÓN ESPECÍFICA

CONDICIONES ESPECIALES DEL PROCEDIMIENTO DE SELECCIÓN

(EN ESTA SECCIÓN LA ENTIDAD DEBERÁ COMPLETAR LA INFORMACIÓN EXIGIDA, DE ACUERDO A LAS INSTRUCCIONES INDICADAS)

CAPÍTULO I GENERALIDADES

1.1. ENTIDAD CONVOCANTE

Nombre : MUNICIPALIDAD DISTRITAL DE PACAIPAMPA
RUC N° : 20165913788
Domicilio legal : CALLE CORREO S/N PACAIPAMAPA – AYABACA – PIURA
Teléfono: : 932266899
Correo electrónico: : mariobr2307@gmail.com

1.2. OBJETO DE LA CONVOCATORIA

El presente procedimiento de selección tiene por objeto la contratación de la ejecución de la obra REPARACIÓN DE VÍAS DE ACCESO EN EL (LA) VÍA PI TAILIN HASTA LA CHAPA EN EL CENTRO POBLADO TAILIN Y EN EL CENTRO POBLADO PALO BLANCO DE MATALACAS, DISTRITO DE PACAIPAMPA, PROVINCIA DE AYABACA, DEPARTAMENTO DE PIURA” CON CUI 2641778.

1.3. VALOR REFERENCIAL⁴

El valor referencial asciende a **S/ 335,839.67 (TRESCIENTOS TREINTA Y CINCO MIL OCHOCIENTOS TREINTA Y NUEVE Y 67/100 SOLES)**, incluidos los impuestos de Ley y cualquier otro concepto que incida en el costo total de la ejecución de la obra. El valor referencial ha sido calculado al mes de Abril 2024.

Valor Referencial (VR)	Límites ⁵	
	Inferior	Superior
S/ 335,839.67 (TRESCIENTOS TREINTA Y CINCO MIL OCHOCIENTOS TREINTA Y NUEVE Y 67/100 SOLES)	S/ 302,255.71 (TRESCIENTOS DOS MIL DOSCIENTOS CINCUENTA Y CINCO Y 71/100 SOLES)	S/ 369,423.63 (TRESCIENTOS SESENTA Y NUEVE MIL CUATROCIENTOS VEINTITRÉS Y 63/100 SOLES)

Importante

- *El precio de las ofertas no puede exceder los límites del valor referencial de conformidad con el numeral 28.2 del artículo 28 de la Ley.*

1.4. EXPEDIENTE DE CONTRATACIÓN

Documento y fecha de aprobación del expediente de contratación : R.G N° 157-2024-MDP-GM, del 05 de agosto del 2024.
Documento y fecha de aprobación del expediente técnico : R.G N° 089-2024-MDP-GM, del 09 de mayo del 2024.

⁴ El monto del valor referencial indicado en esta sección de las bases no debe diferir del monto del valor referencial consignado en la ficha del procedimiento en el SEACE. No obstante, de existir contradicción entre estos montos, primará el monto del valor referencial indicado en las bases aprobadas.

⁵ De acuerdo a lo señalado en el artículo 48 del Reglamento, estos límites se calculan considerando dos (2) decimales. Para ello, si el límite inferior tiene más de dos (2) decimales, se aumenta en un dígito el valor del segundo decimal; en el caso del límite superior, se considera el valor del segundo decimal sin efectuar el redondeo.

1.5. FUENTE DE FINANCIAMIENTO

CANON Y SOBRECANON, REGALÍAS, RENTA DE ADUANAS Y PARTICIPACIONES.

Importante

La fuente de financiamiento debe corresponder a aquella prevista en la Ley de Equilibrio Financiero del Presupuesto del Sector Público del año fiscal en el cual se convoca el procedimiento de selección.

1.6. SISTEMA DE CONTRATACIÓN

El presente procedimiento se rige por el sistema de PRECIOS UNITARIOS de acuerdo con lo establecido en el expediente de contratación respectivo.

1.7. MODALIDAD DE EJECUCIÓN

De acuerdo al Proyecto de Inversión Pública la Modalidad de Ejecución es por Contrata.

1.8. ALCANCES DEL REQUERIMIENTO

El alcance de la ejecución de la obra está definido en el Capítulo III de la presente sección de las bases.

1.9. PLAZO DE EJECUCIÓN DE LA OBRA

El plazo de ejecución de la obra materia de la presente convocatoria, es de 60 días calendario, en concordancia con lo establecido en el expediente de contratación y en el expediente técnico de obra.

1.10. COSTO DE REPRODUCCIÓN Y ENTREGA DE BASES Y DEL EXPEDIENTE TÉCNICO DE LA OBRA

Los participantes registrados tienen el derecho a recabar las bases y el expediente técnico de la obra en versión impresa o digital, según su elección, para cuyo efecto deben:

Pagar en	: Oficina de Rentas de la Municipalidad Distrital de Pacaipampa
Recoger en	: Oficina de la DIVISIÓN DE INFRAESTRUCTURA Y DESARROLLO URBANO RURAL
Costo de bases	: Impresa: S/ 5.00 (CINCO Y 00/100 SOLES)
Costo del expediente técnico	: Impreso: S/ 200.00 (Doscientos con 00/100 Soles) Digital: S/ 5.00 (Cinco con 00/100 Soles)

Las bases y el expediente técnico se entregan inmediatamente después de realizado el pago correspondiente. Excepcionalmente, el expediente técnico en versión impresa puede ser entregado dentro del plazo máximo de un (1) día hábil de efectuado el pago.

Importante

- *La Entidad debe entregar una constancia o formulario de cargos en donde consta que el participante recibió el expediente técnico completo. Dicha constancia o formulario debe incluir un índice del contenido del expediente técnico y número de folios correspondientes.*
- *El costo de entrega del ejemplar de las bases y del expediente técnico, no puede exceder el costo de su reproducción.*

Advertencia

Las Entidades deben cautelar bajo responsabilidad que la versión impresa y digital del expediente técnico correspondan a la versión original del expediente técnico aprobado.

1.11. ACCESO VIRTUAL AL EXPEDIENTE TÉCNICO DE LA OBRA

El expediente técnico de la obra en versión digital se encuentra publicado en el SEACE, obligatoriamente, desde la fecha de la convocatoria del presente procedimiento de selección.

1.12. BASE LEGAL

- Ley N° 31953 Ley de Presupuesto del Sector Público para el Año Fiscal 2024.
- Ley **N° 31954** Ley de Equilibrio Financiero del Presupuesto del Sector Público del año fiscal 2024.
- Decreto Supremo N° 011-79-VC.
- Texto Único Ordenado de la Ley N° 30225, Ley de Contrataciones del Estado. Aprobado mediante Decreto Supremo N° 082-2019-EF
- Ley N° 30225, Ley de Contrataciones del Estado, modificada por el Decreto Legislativo N° 1341 y Decreto Legislativo N° 1444.
- Reglamento de la Ley N° 30225, aprobado mediante Decreto Supremo N° 344-2018-EF, modificado por Decreto Supremo N° 377-2019-EF, Decreto Supremo N° 168-2020-EF, Decreto Supremo N° 250-2020-EF, Decreto Supremo N° 162-2021-EF, Decreto Supremo N° 234-2022-EF y Decreto Supremo N° 308-2022-EF.
- DECRETO SUPREMO N° 004-2019-JUS, que aprueba la el Texto Único Ordenado de la Ley N° 27444 Ley del Procedimiento Administrativo General.
- Ley N° 27809, Ley de Transparencia y de Acceso a la Información Pública.
- Decreto Supremo N° 008-2008-TR, Reglamento de la Ley Mype.
- Directivas OSCE.

Las referidas normas incluyen sus respectivas modificaciones, de ser el caso.

CAPÍTULO II DEL PROCEDIMIENTO DE SELECCIÓN

2.1. CALENDARIO DEL PROCEDIMIENTO DE SELECCIÓN

Según el cronograma de la ficha de selección de la convocatoria publicada en el SEACE.

Importante

De conformidad con la vigesimosegunda Disposición Complementaria Final del Reglamento, en caso la Entidad (Ministerios y sus organismos públicos, programas o proyectos adscritos) haya difundido el requerimiento a través del SEACE siguiendo el procedimiento establecido en dicha disposición, no procede formular consultas u observaciones al requerimiento.

2.2. CONTENIDO DE LAS OFERTAS

La oferta contendrá, además de un índice de documentos⁶, la siguiente documentación:

2.2.1. Documentación de presentación obligatoria

2.2.1.1. Documentos para la admisión de la oferta

- Declaración jurada de datos del postor. (**Anexo N° 1**)
- Documento que acredite la representación de quien suscribe la oferta.

En caso de persona jurídica, copia del certificado de vigencia de poder del representante legal, apoderado o mandatario designado para tal efecto.

En caso de persona natural, copia del documento nacional de identidad o documento análogo, o del certificado de vigencia de poder otorgado por persona natural, del apoderado o mandatario, según corresponda.

En el caso de consorcios, este documento debe ser presentado por cada uno de los integrantes del consorcio que suscriba la promesa de consorcio, según corresponda.

Advertencia

De acuerdo con el artículo 4 del Decreto Legislativo N° 1246, las Entidades están prohibidas de exigir a los administrados o usuarios la información que puedan obtener directamente mediante la interoperabilidad a que se refieren los artículos 2 y 3 de dicho Decreto Legislativo. En esa medida, si la Entidad es usuaria de la Plataforma de Interoperabilidad del Estado – PIDE⁷ y siempre que el servicio web se encuentre activo en el Catálogo de Servicios de dicha plataforma, no corresponderá exigir el certificado de vigencia de poder y/o documento nacional de identidad.

- Declaración jurada de acuerdo con el literal b) del artículo 52 del Reglamento. (**Anexo N° 2**)
- Declaración jurada de cumplimiento del Expediente Técnico, según el numeral 3.1 del Capítulo III de la presente sección. (**Anexo N° 3**)

⁶ La omisión del índice no determina la no admisión de la oferta.

⁷ Para mayor información de las Entidades usuarias y del Catálogo de Servicios de la Plataforma de Interoperabilidad del Estado – PIDE ingresar al siguiente enlace <https://www.gobiernodigital.gob.pe/interoperabilidad/>

- e) Declaración jurada de plazo de ejecución de la obra. **(Anexo N° 4)**
- f) Promesa de consorcio con firmas legalizadas, de ser el caso, en la que se consigne los integrantes, el representante común, el domicilio común y las obligaciones a las que se compromete cada uno de los integrantes del consorcio, así como el porcentaje equivalente a dichas obligaciones. **(Anexo N° 5)**
- g) El precio de la oferta en SOLES y:
 - ✓ El desagregado de partidas, cuando el procedimiento se haya convocado a suma alzada.
 - ✓ Los precios unitarios, considerando las partidas según lo previsto en el último párrafo del literal b) del artículo 35 del Reglamento.

Asimismo, la oferta incluye el monto de la prestación accesorio, cuando corresponda. **(Anexo N° 6)**

El precio total de la oferta y los subtotales que lo componen deben ser expresados con dos (2) decimales. Los precios unitarios pueden ser expresados con más de dos (2) decimales.

Importante

- *El órgano encargado de las contrataciones o comité de selección, según corresponda, no puede incorporar documentos adicionales para la admisión de la oferta a los establecidos en este acápite.*
- *El análisis de precios unitarios y el detalle de los gastos generales fijos y variables de la oferta se presentan para el perfeccionamiento del contrato.*
- *El órgano encargado de las contrataciones o comité de selección, según corresponda, declara no admitidas las ofertas que no se encuentren dentro de los límites del valor referencial previstos en el numeral 28.2 del artículo 28 de la Ley. Asimismo, verifica la presentación de los documentos requeridos. De no cumplir con lo requerido, la oferta se considera no admitida.*

2.2.1.2. Documentos para acreditar los requisitos de calificación

Incorporar en la oferta los documentos que acreditan los “**Requisitos de Calificación**” que se detallan en el numeral 3.2 del Capítulo III de la presente sección de las bases.

2.2.2. Documentación de presentación facultativa:

- a) En el caso de microempresas y pequeñas empresas integradas por personas con discapacidad, o en el caso de consorcios conformados en su totalidad por estas empresas, deben presentar la constancia o certificado con el cual acredite su inscripción en el Registro de Empresas Promocionales para Personas con Discapacidad⁸.
- b) Solicitud de bonificación del cinco por ciento (5%) por tener la condición de micro y pequeña empresa **(Anexo N°11)**.
- c) Los postores con domicilio en la provincia donde se ejecutará la obra, o en las provincias colindantes, sean o no pertenecientes al mismo departamento o región, pueden presentar la solicitud de bonificación por obras ejecutadas fuera de la provincia de Lima y Callao, según Anexo N° 8.

⁸ Dicho documento se tendrá en consideración en caso de empate, conforme a lo previsto en el artículo 91 del Reglamento.

Advertencia

El órgano encargado de las contrataciones o comité de selección, según corresponda, no podrá exigir al postor la presentación de documentos que no hayan sido indicados en los acápite “Documentos para la admisión de la oferta”, “Requisitos de calificación” y “Factores de evaluación”.

2.3. REQUISITOS PARA PERFECCIONAR EL CONTRATO

El postor ganador de la buena pro debe presentar los siguientes documentos para perfeccionar el contrato:

- a) Garantía de fiel cumplimiento del contrato.
- b) Solicitud para la constitución del fideicomiso, en el marco de lo establecido en el literal a) del numeral 184.9 del artículo 184 del Reglamento, de ser el caso⁹.
- c) Contrato de consorcio con firmas legalizadas ante Notario de cada uno de los integrantes, de ser el caso.
- d) Código de cuenta interbancaria (CCI) o, en el caso de proveedores no domiciliados, el número de su cuenta bancaria y la entidad bancaria en el exterior.
- e) Copia de la vigencia del poder del representante legal de la empresa que acredite que cuenta con facultades para perfeccionar el contrato, cuando corresponda.
- f) Copia de DNI del postor en caso de persona natural, o de su representante legal en caso de persona jurídica.

Advertencia

De acuerdo con el artículo 4 del Decreto Legislativo N° 1246, las Entidades están prohibidas de exigir a los administrados o usuarios la información que puedan obtener directamente mediante la interoperabilidad a que se refieren los artículos 2 y 3 de dicho Decreto Legislativo. En esa medida, si la Entidad es usuaria de la Plataforma de Interoperabilidad del Estado – PIDE¹⁰ y siempre que el servicio web se encuentre activo en el Catálogo de Servicios de dicha plataforma, no corresponderá exigir los documentos previstos en los literales e) y f).

- g) Domicilio para efectos de la notificación durante la ejecución del contrato.
- h) Autorización de notificación de la decisión de la Entidad sobre la solicitud de ampliación de plazo mediante medios electrónicos de comunicación ¹¹. **(Anexo N°12)**
- i) Constancia de capacidad libre de contratación expedida por el RNP¹².
- j) Programa de Ejecución de Obra (CPM) el cual presenta la ruta crítica y el calendario de avance de obra valorizado.
- k) Calendario de adquisición de materiales e insumos necesarios para la ejecución de obra, en concordancia con el calendario de avance de obra valorizado. Este calendario se actualiza con cada ampliación de plazo otorgada, en concordancia con el calendario de avance de obra valorizado vigente.
- l) Calendario de utilización de equipo, en caso la naturaleza de la contratación lo requiera.
- m) Memoria en la que se señalen las consideraciones que se han tomado en cuenta para la elaboración de los documentos indicados en los literales k), l) y m).
- n) Copia de documentos que sustenten la propiedad, la posesión, el compromiso de compra venta o alquiler u otro documento que acredite la disponibilidad del requisito de calificación equipamiento estratégico. En el caso que el postor ganador sea un consorcio los

⁹ Cuando la Entidad no haya incorporado en las bases la obligación de constituir un fideicomiso para la administración de los adelantos destinados a la ejecución de obra, el postor adjudicado puede presentar la solicitud para la constitución del fideicomiso.

¹⁰ Para mayor información de las Entidades usuarias y del Catálogo de Servicios de la Plataforma de Interoperabilidad del Estado – PIDE ingresar al siguiente enlace <https://www.gobiernodigital.gob.pe/interoperabilidad/>

¹¹ En tanto se implemente la funcionalidad en el SEACE, de conformidad con la Primera Disposición Complementaria Transitoria del Decreto Supremo N° 234-2022-EF.

¹² Este requisito no aplica para procedimientos de contratación directa por la causal de carácter de secreto, secreto militar o por razones de orden interno.

documentos de acreditación de este requisito pueden estar a nombre del consorcio o de uno de sus integrantes.

- o) Copia de los diplomas que acrediten la formación académica requerida del plantel profesional clave, en caso que el grado o título profesional requerido no se encuentre publicado en el Registro Nacional de Grados Académicos y Títulos Profesionales a cargo de la de la Superintendencia Nacional de Educación Superior Universitaria – SUNEDU¹³.
- p) Copia de (i) contratos y su respectiva conformidad o (ii) constancias o (iii) certificados o (iv) cualquier otra documentación que, de manera fehaciente demuestre la experiencia del personal que conforma el plantel profesional clave.

Importante

- *La Entidad debe aceptar las diferentes denominaciones utilizadas para acreditar la carrera profesional requerida, aun cuando no coincida literalmente con aquella prevista en los requisitos de calificación (por ejemplo Ingeniería Ambiental, Ingeniería en Gestión Ambiental, Ingeniería y Gestión Ambiental u otras denominaciones).*
- *Los documentos que acreditan la experiencia del personal deben incluir como mínimo los nombres y apellidos del profesional, el cargo desempeñado, el plazo de la prestación indicando el día, mes y año de inicio y culminación, el nombre de la Entidad u organización que emite el documento, la fecha de emisión y nombres y apellidos de quien suscribe el documento.*

En caso estos documentos establezcan el plazo de la experiencia adquirida por el profesional en meses sin especificar los días la Entidad debe considerar el mes completo.

De presentarse experiencia ejecutada paralelamente (traslape), para el cómputo del tiempo de dicha experiencia sólo se considerará una vez el periodo traslapado. No obstante, de presentarse periodos traslapados en el residente de obra, no se considera ninguna de las experiencias acreditadas, salvo la ejecución de obras por paquete.

Se considerará aquella experiencia que no tenga una antigüedad mayor a veinticinco (25) años anteriores a la fecha de la presentación de ofertas.

Asimismo, la Entidad debe valorar de manera integral los documentos presentados para acreditar dicha experiencia. En tal sentido, aun cuando en los documentos presentados la denominación del cargo o puesto no coincida literalmente con aquella prevista en los requisitos de calificación, se deberá validar la experiencia si las actividades que realizó el profesional corresponden con la función propia del cargo o puesto requerido.

- *Cuando el postor ganador de la buena pro presenta como plantel profesional clave a profesionales que se encuentren prestando servicios como residente o supervisor en obras contratadas por la Entidad que no cuentan con recepción, procede otorgar plazo adicional para subsanar, conforme lo previsto en el literal a) del artículo 141 del Reglamento.*
- *En caso que el postor ganador de la buena pro sea un consorcio, las garantías que presente este para el perfeccionamiento del contrato, así como durante la ejecución contractual, de ser el caso, además de cumplir con las condiciones establecidas en el artículo 33 de la Ley y en el artículo 148 del Reglamento, deben consignar expresamente el nombre completo o la denominación o razón social de los integrantes del consorcio, en calidad de garantizados, de lo contrario no podrán ser aceptadas por las Entidades. No se cumple el requisito antes indicado si se consigna únicamente la denominación del consorcio, conforme lo dispuesto en la Directiva “Participación de Proveedores en Consorcio en las Contrataciones del Estado”.*
- *En los contratos de ejecución de obras que celebren las Entidades con las micro y pequeñas empresas, estas últimas pueden otorgar como garantía de fiel cumplimiento el diez por ciento (10%) del monto del contrato, porcentaje que es retenido por la Entidad durante la primera mitad del número total de pagos a realizarse, de forma prorrateada en cada pago, con cargo a ser devuelto a la finalización del mismo, conforme lo establece el numeral 149.4 del artículo 149 del Reglamento y numeral 151.3 del artículo 151 del Reglamento, siempre que:*
 - a) *El procedimiento de selección original del cual derive el contrato a suscribirse sea una*

¹³ <https://enlinea.sunedu.gob.pe/>

Adjudicación Simplificada.

- b) *El plazo de ejecución de la obra sea igual o mayor a sesenta (60) días calendario; y,*
- c) *El pago a favor del contratista considere, al menos, dos (2) valorizaciones periódicas, en función del avance de obra.*

Para dicho efecto los postores deben encontrarse registrados en el REMYPE, consignando en la Declaración Jurada de Datos del Postor (Anexo N° 1) o en la solicitud de retención de la garantía durante el perfeccionamiento del contrato, que tienen la condición de MYPE, lo cual será verificado por la Entidad en el link <http://www2.trabajo.gob.pe/servicios-en-linea-2-2> opción consulta de empresas acreditadas en el REMYPE.

Importante

- *Corresponde a la Entidad verificar que las garantías presentadas por el postor ganador de la buena pro cumplan con los requisitos y condiciones necesarios para su aceptación y eventual ejecución; sin perjuicio de la determinación de las responsabilidades funcionales que correspondan.*
- *De conformidad con el Reglamento Consular del Perú aprobado mediante Decreto Supremo N° 076-2005-RE para que los documentos públicos y privados extendidos en el exterior tengan validez en el Perú, deben estar legalizados por los funcionarios consulares peruanos y refrendados por el Ministerio de Relaciones Exteriores del Perú, salvo que se trate de documentos públicos emitidos en países que formen parte del Convenio de la Apostilla, en cuyo caso bastará con que estos cuenten con la Apostilla de la Haya¹⁴.*
- *La Entidad no puede exigir documentación o información adicional a la consignada en el presente numeral para el perfeccionamiento del contrato.*

2.4. PERFECCIONAMIENTO DEL CONTRATO

El contrato se perfecciona con la suscripción del documento que lo contiene. Para dicho efecto el postor ganador de la buena pro, dentro del plazo previsto en el artículo 141 del Reglamento debe presentar la documentación requerida en MUNICIPALIDAD DISTRITAL DE PACAIPAMPA - CALLE CORREO S/N SDO PISO (PACAIPAMPA -AYABACA-PIURA) en el horario de 08:00am a 04:15pm de lunes a viernes.

Importante

En el caso de contratación de obras por paquete, se debe suscribir un contrato por cada obra incluida en el paquete.

2.5. VALORIZACIONES

El periodo de valorización será MENSUAL.

Importante

- *Cuando el periodo de valorización establecido por la Entidad sea el mensual, el plazo del pago de la valorización se registrará por lo dispuesto en el numeral 194.7 del artículo 194 del Reglamento. En cambio, si la Entidad prevé un periodo de valorización distinto al mensual, se debe establecer los plazos y procedimiento aplicables para la valorización, teniendo en consideración lo dispuesto en el numeral 194.6 del referido artículo, así como el plazo para el pago de las valorizaciones.*
- *Las valorizaciones de obra se presentan a través del módulo de ejecución contractual del SEACE. Dicha obligación aplica a los contratos de obra que deriven de procedimientos de*

¹⁴ Según lo previsto en la Opinión N° 009-2016/DTN.

selección para la ejecución de obras, convocados a partir de la entrada en vigencia de la Directiva N° 001-2022-OSCE/CD "Gestión de las valorizaciones de obra a través del SEACE"¹⁵.

Mediante comunicado el OSCE publica y difunde la relación de Entidades obligadas a usar la sección de valorizaciones electrónicas como medio para la gestión de las valorizaciones de obra. El primer listado de entidades obligadas se encuentra publicado en el siguiente enlace:

<https://www.gob.pe/institucion/osce/noticias/575017-comunicado-n-001-2022-osce>.

2.6. PLAZO PARA EL PAGO DEL SALDO DE LA LIQUIDACIÓN DEL CONTRATO DE OBRA

La Entidad o el contratista, según corresponda, deben efectuar el pago del monto correspondiente al saldo de la liquidación del contrato de obra, en el plazo de 30 días calendario, computados desde el día siguiente del consentimiento de la liquidación. Para tal efecto, la parte que solicita el pago debe presentar el comprobante de pago respectivo.

¹⁵ Aprobada mediante Resolución N° 002-2022-OSCE-PRE y modificada mediante Resolución N° 042-2022-OSCE/PRE, publicadas en el Diario Oficial El Peruano el 10 de enero de 2022 y 5 de marzo de 2022, respectivamente.

CAPÍTULO III REQUERIMIENTO

3.1. EXPEDIENTE TÉCNICO E INFORMACIÓN COMPLEMENTARIA DEL EXPEDIENTE TÉCNICO

MUNICIPALIDAD DISTRITAL DE PACAIPAMPA

“ÁREA DE OBRAS PÚBLICAS Y CATASTRO”

TÉRMINOS DE REFERENCIA

“REPARACION DE VIAS DE ACCESO; EN EL(LA)
VIA PI TAILIN HASTA LA CHAPA EN EL CENTRO
POBLADO TAILIN Y EN EL CENTRO POBLADO
PALO BLANCO DE MATALACAS, DISTRITO DE
PACAIPAMPA, PROVINCIA AYABACA,
DEPARTAMENTO PIURA”- CON CUI 2641778



- EJECUCIÓN DE OBRA -

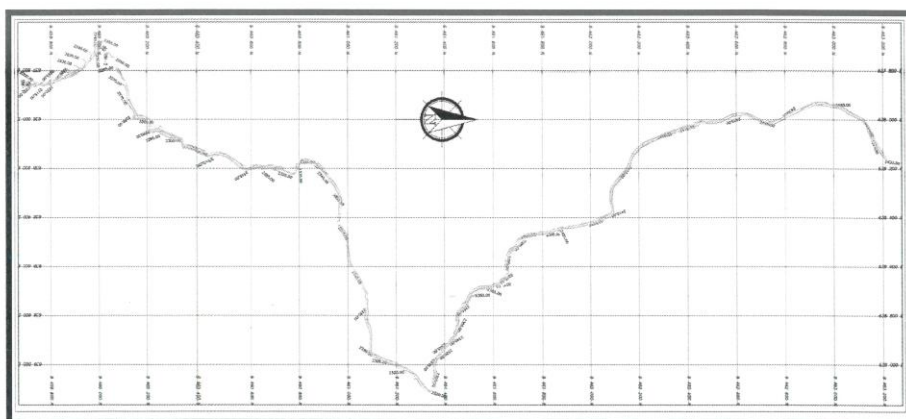

CALLE CORREO S/N PACAIPAMPA - AYABACA Piura
COSTADO DE BANCO DE LA NACIÓN

Página 1 de 28



MUNICIPALIDAD DISTRITAL DE PACAIPAMPA

“ÁREA DE OBRAS PÚBLICAS Y CATASTRO”

1. ANTECEDENTES

Actualmente la Municipalidad Distrital de Pacaipampa dentro de su política de desarrollo, está llevando a cabo una **serie** de obras en favor de sus comunidades, dentro de las cuales se encuentra la reparación de la **Vía** Carrozable que une los Caseríos de Tallin con la Chapa, que, como consecuencia **favorable**, mejoraran los problemas sociales y económicos de las comunidades aledañas.

El proyecto se genera como resultado de la necesidad de reparar y mejorar la vía existente, en vista de que actualmente cuenta con deficiencias para el libre desplazamiento de las personas de unidades de transporte terrestre. En ese entender se justifica la intervención de la municipalidad Distrital de Pacaipampa para la reparación de la vía.

Este proyecto se ha **tomado** en consideración por antecedente la solicitud de los pobladores a través de sus **organizaciones**, solicitando la reparación de la vía que une los caseríos de Tailin y La Chapa, del distrito de **Pacaipampa**, provincia de Ayabaca, departamento de Piura.

2. GENERALIDADES



La municipalidad Distrital de Pacaipampa teniendo como política la unificación de sus pueblos y cumpliendo con sus **objetivos** y metas políticas se ha propuesto ejecutar el Proyecto: "Reparación de Vías de acceso; en **el(la)** Vía PI Tailin hasta la Chapa en el Centro Poblado Tailin y en el Centro Poblado Palo Blanco de **Matalacas**, Distrito de Pacaipampa, Provincia Ayabaca, Departamento Piura"

3. UBICACIÓN

DEPARTAMENTO	:	PIURA
PROVINCIA	:	AYABACA
DISTRITO	:	PACAIPAMPA
CENTRO POBLADO	:	MATALACAS
LUGAR	:	TAILIN

La obra cuenta con la **declaratoria** de viabilidad o aprobación de la ficha. En tal sentido, se incluye la siguiente información **correspondiente**:

Nombre de la obra : "REPARACION DE VIAS DE ACCESO; EN EL(LA) VIA PI TAILIN HASTA LA CHAPA EN EL CENTRO POBLADO TAILIN Y EN EL CENTRO POBLADO PALO BLANCO DE MATALACAS, DISTRITO DE PACAIPAMPA, PROVINCIA AYABACA, DEPARTAMENTO PIURA" CON CUI 2641778



CALLE CORREO S/N PACAIPAMPA - AYABACA *Piura*
COSTADO DE BANCO DE LA NACIÓN

Página 2 de 28



MUNICIPALIDAD DISTRITAL DE PACAIPAMPA

“ÁREA DE OBRAS PÚBLICAS Y CATASTRO”

Nombre del PIP o inversión	:	“REPARACION DE VIAS DE ACCESO; EN EL(LA) VIA PI TAILIN HASTA LA CHAPA EN EL CENTRO POBLADO TAILIN Y EN EL CENTRO POBLADO PALO BLANCO DE MATALACAS, DISTRITO DE PACAIPAMPA, PROVINCIA AYABACA, DEPARTAMENTO PIURA”
Código del PIP, de ser el caso	:	CUI 2641778
Nivel de los estudios de preinversión, según corresponda	:	Ficha Técnica Simplificada
Fecha de declaración de viabilidad, de ser el caso	:	20/03/2024
Expediente Técnico aprobado mediante	:	RESOLUCION DE GERENCIA N°089-2024-MDP-GM
Fecha de aprobación	:	09 / MAYO / 2024

4. Información General del Distrito de Pacaipampa



El Distrito de Pacaipampa pertenece a la provincia de Ayabaca, en el departamento de Piura siendo creado el 2 de enero del año 1857 con ley sin número, en el gobierno del presidente Ramon Castilla, y se encuentra a una altitud de 1967 m.s.n.m. y una población de 23,119 habitantes.

Límites del Distrito

Por el Norte : Provincia de Ayabaca.
Por el Sur : Provincia de Huancabamba y la Provincia de Morropón.
Por el Este : Republica del Ecuador.
Por el Oeste : Distrito de Frías y Distrito de Lagunas.



CALLE CORREO S/N PACAIPAMPA - AYABACA Piura
COSTADO DE BANCO DE LA NACIÓN

Página 3 de 28



MUNICIPALIDAD DISTRITAL DE PACAIPAMPA

“ÁREA DE OBRAS PÚBLICAS Y CATASTRO”

REGIÓN PIURA DENTRO DEL MAPA
DEL PERÚ



PROVINCIA DE AYABACA DENTRO DEL
MAPA DE LA REGION PIURA



DISTRITO DE PACAIPAMPA DENTRO DEL MAPA DE
LA PROVINCIA DE AYABACA



CALLE CORREO S/N PACAIPAMPA - AYABACA Piura
COSTADO DE BANCO DE LA NACIÓN



MUNICIPALIDAD DISTRITAL DE PACAIPAMPA

“ÁREA DE OBRAS PÚBLICAS Y CATASTRO”

6. ACCESO

Para llegar a la zona de la ejecución del proyecto se realiza mediante vía terrestre. Tomando como referencia en la ciudad de Piura.

Rutas y accesos

Ruta	Tipo de vía	Distancia (km)	Tiempo estimado
Piura – Morropón	Asfaltada	87.2	1 h 45 min
Morropón – Pacaipampa	Asfaltada	87	3 h 15 min
Pacaipampa – Nangay Matalacas	Trocha carrozable	34.6	3 h 00 min

7. CLIMA

El clima se caracteriza por ser calurosa por temporada de verano. La temperatura promedio de esta zona es de 21° C aproximadamente. Las lluvias en este lugar son abundantes en los meses de diciembre a marzo. El incremento de precipitaciones pluviales, no afecta considerablemente el caudal o los caudales de las fuentes ya que tipo de suelo es rocoso granítico, lo cual hace que su permeabilidad sea muy baja. (senamhi, 2019)



8. TOPOGRAFÍA

Pacaipampa se ubica entre bosques secos y páramos; encerrado y limitado por cadenas montañosas de más de 3,500 m.s.n.m. con una humedad que se incrementa con la latitud y la cercanía de la línea ecuatorial. La vegetación de las tierras bajas tiene las características del Bosque Seco Tropical. Su territorio presenta una geografía muy accidentada con pendientes muy pronunciadas a leves y una altitud de más de 2000 m.s.n.m. que dan paso a áreas de abrupta topografía y por lo general acompañan los cauces de los ríos y quebradas dando pase a la formación de valles estrechos y quebradas profundas (posibilitan la producción de huaycos), con numerosas estribaciones, existiendo un predominio del piso ecológico Yunga (2000 m.s.n.m.), correspondiente a la vertiente occidental del Pacífico.

9. ACTIVIDAD ECONÓMICA

La base de la economía de los caseríos del distrito de Pacaipampa son las actividades agrícolas y ganaderas. La agricultura es la actividad principal de estas localidades y representa el 87.75 % de todas las actividades, el 60% de los cultivos son de arroz, por lo tanto, estas zonas son netamente arroceras; el 40% de cultivos son de: yuca, maíz, camote, frejol entre otros.



CALLE CORREO S/N PACAIPAMPA - AYABACA Piura
COSTADO DE BANCO DE LA NACIÓN

Página 5 de 28



MUNICIPALIDAD DISTRITAL DE PACAIPAMPA

“ÁREA DE OBRAS PÚBLICAS Y CATASTRO”

La ganadería es la segunda actividad importante de estas localidades, se dedican a la crianza de ganado vacuno y caprino.

10. OBJETIVOS

10.1. OBJETIVO GENERAL

El presente proyecto tiene como objetivo principal la reparación y mejoramiento de la vía carrozable y con ello dar solución al problema de transporte terrestre en los caseríos de Tailin y la Chapa.

10.2. OBJETIVOS ESPECÍFICOS

- Reducir los costos de transporte de productos de primera necesidad e insumos para la actividad agrícola.
- Mejorar las condiciones económicas y sociales de los pobladores de las zonas beneficiarias.
- Generar empleo dentro de la zona de proyecto.



II. METAS FÍSICAS

La creación de la vía, a nivel de subrasante, consta de una longitud total de 5,410 km.

El estudio definitivo considera las siguientes especificaciones técnicas según las Normas Peruanas para Carreteras:

Tabla II.1: Especificaciones de Diseño

ESPECIFICACIONES DE DISEÑO DE VÍA PROYECTADA (SEGÚN DG:2018)	
CLASIFICACIÓN SEGÚN NC DE SERVICIO	CARRETERA III
ANCHO DE SUPERFICIE DE RODADURA	5.0M
PENDIENTE MÁXIMA	17.84%
PENDIENTE MÍNIMO	0.56%
RADIO MÍNIMO	10M
VELOCIDAD DIRECTRIZ	30 KM/H.
TALUD DE RELLENO	SEGÚN NORMA
TALUD DE CORTE	SEGÚN NORMA



CALLE CORREO S/N PACAIPAMPA - AYABACA Píura
COSTADO DE BANCO DE LA NACIÓN



MUNICIPALIDAD DISTRITAL DE PACAIPAMPA

“ÁREA DE OBRAS PÚBLICAS Y CATASTRO”

11.1. Reparación de vía Via Tailin- La Chapa

La Reparación de la vía, consta de un tramo total de 5. 410 KM, con un ancho de vía de 5.0m de la plataforma para todo el tramo.

12. JUSTIFICACION DEL PROYECTO

La siguiente tabla indica la medida en longitud del tramo total de la vía que inicia en el caserío de Tailin y termina en el caserío de Palo blanco de Matalacas teniendo como mediada total en metros 13,570.18 m, además indica el tramo a intervenir en la reparación de vía que inicia en el caserío de Tailin y termina en el caserío de La Chapa teniendo como longitud medida en metros lineales 5,410.18 m.

Tabla 12.1: Longitud Reparación de vía.

TRAMOS DE VÍA	METRADO TOTAL		TRAMO A INTERVENIR	
	LONGITUD (m)	%	LONGITUD (m)	%
TAILIN-LA CHAPA	5,410.18	100.00%	5,410.18	100.00%
LA CHAPA - PALO BLANCO DE MATALACAS	8,160.00	100.00%	0.00	0.00%
TOTAL	13,570.18		5,410.18	39.87%

El proyecto se justifica puesto a que NO supera el 40% a intervenir, por otro lado, el porcentaje del tramo a intervenir en la reparación es de 39.87 %.

A continuación, se muestra una imagen satelital donde se da a conocer la zona de intervención para la reparación de la vía, la cual esta resaltada en línea de color azul teniendo como longitud en metros lineales de 5,410.18. Además, se resalta con línea de color rojo la parte restante de la vía donde no se requiere la reparación de vía, la cual tiene una longitud total de 8,160.00 metros.

La longitud total de la vía inicia en el caserío de Tailin y termina en el caserío de Palo blanco de Matalacas, la misma que posee una longitud en metros lineales de 13,570.18 m.



MUNICIPALIDAD DISTRITAL DE PACAIPAMPA

“ÁREA DE OBRAS PÚBLICAS Y CATASTRO”

Imagen Satelital de tramo a intervenir en la Reparación de Vía.

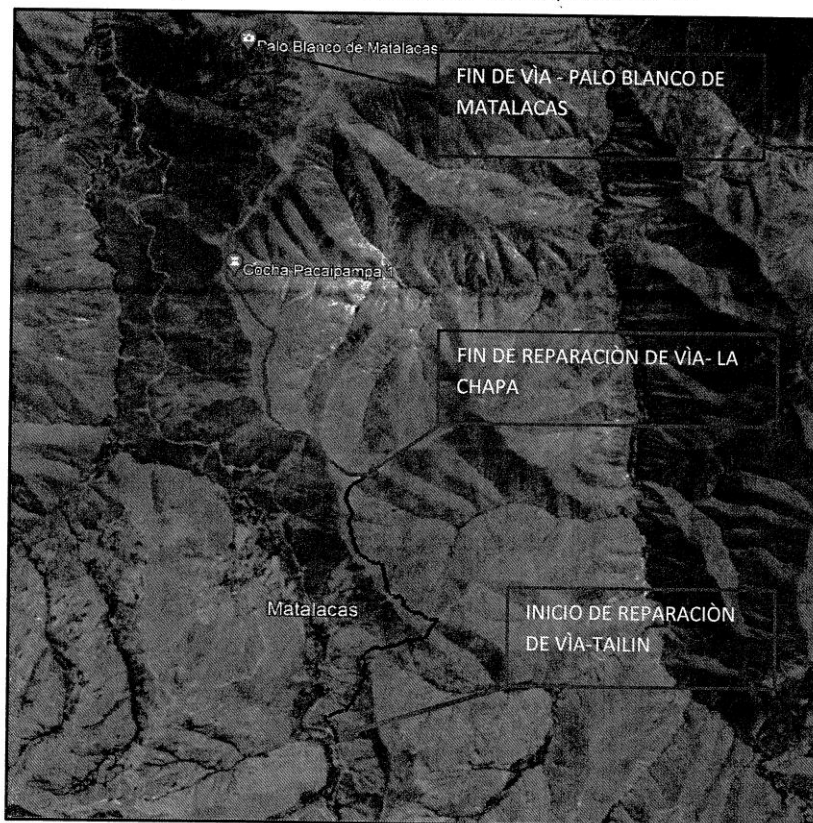

13. PRESUPUESTO DE OBRA

Se han tomado los jornales de la Directiva aprobada por la Federación de trabajadores de construcción civil con rendimientos de acuerdo a las condiciones de obra, así como los normalmente establecidos

Los precios de materiales son a precios de mercado, y el costo de los equipos mecánicos es referido a equipos nuevos. Realizando una cotización y sacando el promedio con los precios que utiliza en la región de estudio.

El costo del proyecto al mes de Abril del 2024 asciende a la suma de **S/ 335,839.67** (Tres Treinta y Cinco Mil Ochocientos Treinta y Nueve con 67/100 soles), siendo los desglosados como sigue:



CALLE CORREO S/N PACAIPAMPA - AYABACA Púrra
COSTADO DE BANCO DE LA NACIÓN



Página 8 de 28

MUNICIPALIDAD DISTRITAL DE PACAIPAMPA

“ÁREA DE OBRAS PÚBLICAS Y CATASTRO”

PROYECTO:	“CREACIÓN DEL SERVICIO DE TRANSITABILIDAD VIAL INTERURBANA EN PI CRUCE CURVA LA VAQUERÍA HASTA CASCAJAL, DE CENTROS POBLADOS TOJAS Y CASCAJAL DEL DISTRITO DE PACAIPAMPA DE LA PROVINCIA DE AYABACA DEL DEPARTAMENTO DE PIURA.”	
UBICACIÓN:	DISTRITO DE PACAIPAMPA, PROVINCIA DE AYABACA, DEPARTAMENTO DE PIURA	
ITEM	DESCRIPCIÓN	TOTAL (S/.)
01	OBRAS PROVISIONALES.	14,920.05
02	TRABAJOS PRELIMINARES	28,332.21
03	MOVIMIENTO DE TIERRAS	149,108.80
04	OBRAS DE ARTE	20,449.80
05	ESTUDIO DE IMPACTO AMBIENTAL	5,000.00
06	SEGURIDAD Y SALUD	4,800.00
07	OTROS	24,876.00
COSTO DIRECTO		247,486.86
GASTOS GENERALES (8% CD)		19,798.95
UTILIDAD (7%)		17,324.08
SUB TOTAL		284,609.89
IGV (18%)		51,229.78
COSTO DE EJECUCION		335,839.67



14. MODALIDAD DE EJECUCION

De acuerdo al Proyecto de Inversión Pública la Modalidad de Ejecución es por Contrata.

15. SISTEMA DE CONTRATACION

De acuerdo Proyecto de Inversión Pública el sistema de contratación es **A PRECIOS UNITARIOS.**

16. DOCUMENTOS LEGALES Y NORMAS TECNICAS PARA ELABORACION DE EXPEDIENTE TECNICO

El marco normativo en el que fundamenta la intervención propuesta en el presente estudio, está sustentado en los siguientes documentos:



CALLE CORREO S/N PACAIPAMPA - AYABACA Piura
COSTADO DE BANCO DE LA NACIÓN



MUNICIPALIDAD DISTRITAL DE PACAIPAMPA

“ÁREA DE OBRAS PÚBLICAS Y CATASTRO”

- **Ley Orgánica de Municipalidades (LOM), Ley N° 27972. TÍTULO V, CAP I, ARTICULO 73° (inciso 2), que establece:** “Las Municipalidades, asumen competencias y funciones en materia de tránsito, circulación y transporte público, educación, cultura, etc.”, lo cual deja en manifiesto el compromiso de los órganos locales por asumir estas responsabilidades.
Las actividades que el presente proyecto implementara se encuentran contempladas dentro de las competencias y funciones de los órganos provinciales y locales, de acuerdo a la normatividad vigente y expreso en la L.O.M., TÍTULO V, CAP, II, ARTICULO 79° (inciso 4.1), que establece: “Ejecutar directamente o proveer la ejecución de las obras de infraestructura urbana o rural que sean indispensables para el desenvolvimiento de la vida del vecindario, el transporte y la comunicación en el distrito, tales como pistas o calzadas, vías, puentes, etc., en coordinación con la municipalidad provincial respectiva”.
- **El Reglamento de Acondicionamiento Territorial, Desarrollo Urbano y Medio Ambiente (D.S. N.° 007-85-VC): Art. 2°, 3° y 4°,** corresponde a las Municipalidades, el planificar el desarrollo integral de su circunscripción, formulando, aprobando, ejecutando y supervisando los Planes de Desarrollo Local.
- **Ley del Sistema Nacional de Inversión Pública N.° 27293,** su Reglamento y Directiva N° 003-2011-EF/68.01 Directiva General del SNIP.
Todas las Entidades sujetas a las disposiciones del Sistema Nacional de Inversión Pública están en obligación de aplicar las normas contenidas en la Ley N.° 27293, Ley del Sistema Nacional de Inversión Pública y sus modificatorias, (Ley); el Reglamento del Sistema Nacional de Inversión Pública, aprobado Decreto Supremo N.° 102-2007-EF, (Reglamento); la presente Directiva y las que al amparo de la Ley y el Reglamento dicten el Ministerio de Economía y Finanzas y la Dirección General de Programación Multianual del Sector Público del Ministerio de Economía y Finanzas (DGPI).
- **Directiva General del SNIP N.° 01-2009-EF/68.68,** las OPIs Nacionales, Regionales y Locales tienen facultad para Declarar la Viabilidad de Proyectos de Inversión Pública.
- Lineamientos de Política Sectorial – Funcional.
- Reglamento Nacional de Edificaciones



17. DURACIÓN DE LA OBRA

De acuerdo al Plan de Ejecución (Cronograma) que forma parte del proyecto, se ha establecido que el plazo de ejecución será de **60 (Sesenta) días calendario** a partir de la iniciación de Obra.

18. FUENTES DE FINANCIAMIENTO

- **Fuentes de Financiamiento del Proyecto o Disponibilidad de Recursos**
La Municipalidad Distrital de Pacaipampa se encargará de la ejecución del proyecto, el financiamiento integral del proyecto se hará efectivo a través de transferencias por parte de la Municipalidad Provincial de Ayabaca.
- **Financiamiento de los Costos de Operación y Mantenimiento**
La Municipalidad Distrital de Pacaipampa es la responsable de los costos de operación y mantenimiento.
- **Capacidad de Gestión**
La Unidad ejecutora tiene la capacidad para gestionar la realización del proyecto debido a que cuenta con profesionales con experiencia y conocimiento para alcanzar los objetivos planteados.

19. RESPONSABILIDAD DE LA MUNICIPALIDAD Y CONTRATISTA

La Municipalidad Distrital de Pacaipampa a través del Área de Obras inspeccionará la forma de Ejecución del trabajo que se dé por el Contratista la eficiencia, así como la calidad satisfactoria.



CALLE CORREO S/N PACAIPAMPA - AYABACA Piura
COSTADO DE BANCO DE LA NACIÓN



Página 10 de 28

MUNICIPALIDAD DISTRITAL DE PACAIPAMPA

“ÁREA DE OBRAS PÚBLICAS Y CATASTRO”

Durante la ejecución de la obra el contratista está obligado a cumplir los plazos parciales establecidos en el calendario valorizado de avance de obra. En caso de producirse el retraso injustificado se procederá de acuerdo al reglamento 263° de la Ley de contrataciones y adquisiciones del estado.

La Municipalidad Distrital de Pacaipampa a través de la División de Infraestructura y el área de Obras abrirá en el acto de entrega del terreno, el cuaderno de obras debidamente foliado el mismo que será firmado y sellado en todas sus páginas por el supervisor y el residente. En este cuaderno de obras se anotarán las indicaciones, ordenes autorizaciones, reparos variantes consultas y anotaciones que consideren convenientes para la ejecución de la obra.

El Contratista será responsable de los daños que pueda ocasionar a terceros durante la ejecución de las obras, debiendo en su caso reparar, reintegrar o reemplazar a satisfacción de la municipalidad y conforme a lo que este disponga en cada caso, las instalaciones, servicios construcciones y /o edificaciones de propiedad de terceros. Si no realiza la reparación, reintegro o reemplazo la municipalidad descontará automáticamente el valor de la reparación, reintegro o reemplazo del bien será el de vigencia en el mercado y será puesto en conocimiento del proveedor.

20. Durante la Ejecución de Obra

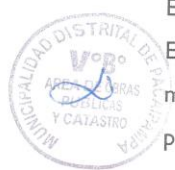

El Contratista debe Ejercer el control técnico y cumplimiento del proyecto de acuerdo al Expediente Técnico aprobado por la Municipalidad Distrital de Pacaipampa, debiendo adoptar las medidas pertinentes y oportunas para culminar la obra en el plazo previsto, así como efectuar las pruebas de control que sean necesarias.

21. Supervisión y Control de Calidad

Durante la realización de los trabajos, estos serán supervisados por un Profesional Colegiado, con experiencia y conocimiento de trabajos relacionados al proyecto presentado. El supervisor tendrá las siguientes atribuciones sin carácter limitativo:

Verificar y exigir la correcta ejecución de los trabajos y asegurar el fiel cumplimiento de las condiciones estipuladas en el expediente técnico del proyecto.

Exigir que los materiales empleados en la obra, cumplan las especificaciones técnicas señaladas. Cuando sea pertinente, deberá exigir que se retire del almacén los materiales de mala calidad.

Exigir al Contratista el buen rendimiento de su personal de acuerdo a las reglas y exigencias técnicas sujetas al desarrollo de la obra.

Exigir al ejecutor el cumplimiento de los cronogramas de obra.

Absolver consultas, interpretar planos, especificaciones técnicas, manuales y cualquier otra información técnica relacionado con la obra.

Exigir el cumplimiento de los controles de calidad en la obra y reportes.



CALLE CORREO S/N PACAIPAMPA - AYABACA Piura
COSTADO DE BANCO DE LA NACIÓN



MUNICIPALIDAD DISTRITAL DE PACAIPAMPA

“ÁREA DE OBRAS PÚBLICAS Y CATASTRO”

22. Uso obligatorio del cuaderno de obra digital

El cuaderno de obra digital sustituye al cuaderno de obra físico y su uso es obligatorio según lo previsto en la Directiva N° 009-2020-OSCE/PRE “Lineamientos para el uso del Cuaderno de Obra Digital”, salvo que se haya autorizado el uso del cuaderno de obra físico, según el procedimiento establecido en el numeral 9.3 de dicha Directiva.

En ese sentido, la Entidad debe realizar las acciones correspondientes para habilitar oportunamente el cuaderno de obra digital.

Para mayor información revisar el documento de orientación “Preguntas frecuentes sobre el cuaderno de obra digital” en el siguiente enlace:

<https://www.gob.pe/institucion/osce/informes-publicaciones/1772149-preguntas-frecuentes-sobre-el-cuaderno-de-obra-digital>

La entidad otorgará al residente de obra el acceso al cuaderno digital de obra -CDA, creándole su usuario al residente de la obra, indicando los siguientes datos, el contratista para la firma del contrato debe presentar los datos del residente de la obra a fin de iniciar el proceso de creación de usuario de uso de cuaderno de obra digital.

DATOS PARA GENERAR USUARIO DEL CUADERNO DE OBRA DIGITAL – RESIDENTE DE OBRA	
NOMBRE Y APELLIDOS	:
DNI	:
CORREO ELECTRÓNICO	:
TELÉFONO	:



23. Consideraciones específicas

a) Del equipamiento

I. RELACION DE EQUIPOS MINIMOS.

Ítem	Descripción	Cant
01	TRACTOR DE ORUGAS DE 190-240 HP	1.00
02	MOTONIVELADORA 130 - 135 HP	1.00
03	RODILLO LISO VIBR AUTOP 70-100 HP 7-9 TN	1.00
04	RETROEXCAVADORA SOBRE LLANTAS 58 HP	1.00
05	CAMION VOLQUETE 15 M ³	1.00
06	CAMION CISTERNA (2,500 GLNS.)	1.00
07	ESTACION TOTAL	1.00

- Todos los equipos y maquinarias necesarios para la ejecución satisfactoria de los trabajos a realizar, deberán llevarse en obra en forma oportuna y no podrán reiterarse de la misma salvo autorización escrita de la supervisión.



CALLE CORREO S/N PACAIPAMPA - AYABACA Piura
COSTADO DE BANCO DE LA NACIÓN



MUNICIPALIDAD DISTRITAL DE PACAIPAMPA

“ÁREA DE OBRAS PÚBLICAS Y CATASTRO”

- Las pérdidas o daños causados a los equipos y maquinarias durante la ejecución de los trabajos en la obra, corren por cuenta del contratista.
- Se requiere la constancia de visita técnica, acreditada por el jefe de infraestructura de la Municipalidad.
- Si la supervisión demuestra que los equipos, maquinaria y herramientas son insuficientes o inapropiados para asegurar la calidad de la obra y el cumplimiento de los plazos, el contratista está obligado a efectuar enmiendas y/o adiciones necesarias por su cuenta y costo.
- En caso de daños causados a terceros por el accionar de maquinarias, será de entera responsabilidad del contratista su reparación, sin costo alguno para la Entidad.
- Se dispondrá de los medios de transporte adecuados para la movilización y desmovilización de las maquinarias.
- Podrán presentarse con mayores capacidades, características y potencia, acreditándose a la firma de contrato.
- Se podrá acreditar mayor potencia, peso y capacidad del EQUIPAMIENTO ESTRATÉGICO que la mínima establecida.
Nota: lo indicado es aplicable para aquellos equipos estratégicos en los que no se hayan establecido características con rangos establecidos (límites inferiores y superiores); Se puede presentar lo solicitado con nomenclaturas equivalentes.
- Las cartas de compromiso de compra venta y/o alquiler de equipos solicitados en las bases como EQUIPAMIENTO ESTRATEGICO serán firmadas por el representante legal debidamente acreditado con facultades para firmarlas.



Advertencia

De conformidad con el artículo 30 del Reglamento, las fichas de homologación aprobadas son de uso obligatorio para todas las contrataciones que realizan las Entidades, con independencia del monto de la contratación. En ese sentido, cuando el requerimiento haya sido homologado parcialmente, las características técnicas y/o requisitos de calificación y/o condiciones de ejecución homologados, son de uso obligatorio.

24. GARANTIAS

Las garantías que debe otorgar el contratista, son las de fiel cumplimiento del contrato.

a) GARANTIA DE FIEL CUMPLIMIENTO

Como requisito indispensable para perfeccionar el contrato, el contratista debe entregar a la Entidad la garantía de fiel cumplimiento del mismo por una suma equivalente al diez por ciento (10%) del monto del contrato original. Esta se mantiene vigente hasta el consentimiento de la liquidación final.

Las garantías que se presenten deben ser incondicionales, solidarias, irrevocables y de realización automática en el país, al solo requerimiento de la Entidad. Asimismo, deben ser emitidas por empresas que se encuentren bajo la supervisión directa de la Superintendencia de Banca, Seguros y Administradoras Privadas de Fondos de Pensiones y que cuenten con clasificación de riesgo B o superior. Asimismo, deben estar autorizadas para emitir garantías; o estar consideradas en la última lista de bancos extranjeros de primera categoría que periódicamente publica el Banco Central de Reserva del Perú.



CALLE CORREO S/N PACAIPAMPA - AYABACA Púura
COSTADO DE BANCO DE LA NACIÓN

Página 13 de 28



MUNICIPALIDAD DISTRITAL DE PACAIPAMPA

“ÁREA DE OBRAS PÚBLICAS Y CATASTRO”

REQUISITOS ESPECÍFICOS

I. DESCRIPCIÓN GENERAL

Denominación del requerimiento: Perfil del plantel profesional clave para la ejecución de la obra

Resumen : Requisitos de calificación del plantel profesional clave para la contratación de ejecución de la obra

II. DESCRIPCIÓN ESPECÍFICA

2.1 CARACTERÍSTICAS TÉCNICAS

2.2. CONDICIONES DE EJECUCIÓN

2.1.1. Funciones y/o actividades del plantel profesional clave

De acuerdo a las características de cada proyecto, el personal clave desarrollará las siguientes actividades:

2.1.1.1. Residente de Obra

Las funciones y/o actividades específicas del Residente de Obra comprenderán el control técnico, administrativo y económico-financiero de la ejecución de obra de acuerdo al expediente técnico, del mismo modo el control de las obligaciones contractuales de las personas naturales o jurídicas que tendrán participación en el desarrollo de la obra (personal técnico /administrativo, subcontratistas, proveedores de materiales y equipos, etc.). Las actividades específicas del residente serán desarrolladas en tres fases y plasmadas en el Plan de trabajo. (Véase anexo N° 01). Las Funciones y actividades se describen a continuación:

Fase I: Funciones y/o actividades previas a la ejecución de la obra

- 1.1 Movilización e instalación del residente en obra;
- 1.2 Revisar el expediente técnico de obra, con la participación de sus especialistas, dicha actividad deberá contener, entre otros, la compatibilización del expediente técnico con la absolución de consultas formuladas durante el procedimiento de selección correspondiente, compatibilidad con el terreno utilizando tecnologías de posicionamiento espacial, tales como la georreferenciación de acuerdo al Reglamento de la Ley de Contrataciones del Estado - RLCE, planteamiento de las posibles consultas y/u observaciones que pudiera encontrar respecto al expediente técnico;
- 1.3 Actividades Complementarias: revisar y/o actualizar y/o efectuar un plan de desvíos del tránsito peatonal y vehicular al inicio de la obra; apertura del Cuaderno de Obra delimitación del área de trabajo; ubicación de puntos de control topográfico y suscripción del acta de entrega del terreno;
- 1.4 Para un adecuado control técnico, administrativo y financiero de la obra, elaborará y actualizará de forma permanente lo siguiente: plan de trabajo del contratista, que contemple los procesos constructivos, las instalaciones de los equipos, procura de maquinaria, materiales y personal, permisos, revisión del programa de ejecución de obra (CPM), revisión y/o actualización y/o elaboración de los planes de: Plan de Aseguramiento y Control de la Calidad-PAC, Plan de Seguridad y Salud Ocupacional – PSSO, Plan de



CALLE CORREO S/N PACAIPAMPA - AYABACA Piura
COSTADO DE BANCO DE LA NACIÓN



Página 14 de 28

MUNICIPALIDAD DISTRITAL DE PACAIPAMPA

“ÁREA DE OBRAS PÚBLICAS Y CATASTRO”

Manejo Ambiental - PMA; documentación y participación del plantel de profesionales destacados en obra (personal clave y de apoyo); que incluya entre otros, las posibles prestaciones adicionales, riesgos del proyecto y otros aspectos que sean materia de consulta; y

- 1.5 Otras actividades previstas por el Reglamento de la Ley de Contrataciones del Estado.

Fase II: Actividades durante la ejecución de la obra

- 2.1 Ejecutar las partidas del expediente técnico de acuerdo al plan de trabajo aprobado con las recomendaciones y conformidades del supervisor/inspector, incluyendo los posibles cambios y/o modificaciones;
- 2.2 El último día de cada periodo previsto en las bases, el residente, a través del contratista, formula, en forma conjunta con el supervisor/inspector; los metrados realmente ejecutados y valorizan en forma conjunta con el supervisor/inspector. Véase anexo N°02 y 03;
- 2.3 Con el sustento del especialista de calidad, ejecutará el Plan de Aseguramiento y Control de la Calidad - PAC, resguardando su cumplimiento, en concordancia a las especificaciones técnicas del expediente técnico, normas, manuales técnicos y las pruebas de control de calidad de los insumos, procesos intermedios y procesos finales;
- 2.4 Control de avance físico y financiero con la programación de obra y evacuación de los informes que sustenten la valorización periódica;
- 2.5 Proporcionará al supervisor/inspector, para su aprobación, el informe periódico del Plan de Aseguramiento y Control de la Calidad-PAC, observando como indicador principal: el porcentaje (%) de eficiencia del sistema de aseguramiento de la calidad; por periodo y acumulado de obra.
- 2.6 Con el apoyo del especialista en seguridad en obra y salud en el trabajo, se le obliga al control de la seguridad y la salud ocupacional de todo el personal de obra (personal profesional, técnico, administrativo, obrero y otros); el mantenimiento del tránsito en la construcción, los procedimientos de emergencia, la verificación de facilidades en caso de emergencias médicas, los informes de accidentes, tales como: accidentes mortales, accidentes leves, accidentes incapacitantes, enfermedades ocupacionales e incidentes;
- 2.7 Proporcionar al supervisor/inspector, para su aprobación, el informe periódico del Plan de Seguridad y Salud Ocupacional – PSSO.
- 2.8 Con el sustento del especialista SSOMA, el residente velará por el adecuado control del medio ambiente, cuidando la demarcación y aislamiento del área de trabajo, las rutas alternas, el control de la alteración de los componentes ambientales tales como el: aire, el suelo, agua, paisaje, fauna, flora, social y cultural. Los impactos que se derivan de las actividades del proceso constructivo deberán ser tratados en forma oportuna de acuerdo al Plan de Manejo Ambiental- PMA aprobado;
- 2.9 Proporcionar al supervisor/inspector, para su aprobación, el informe periódico del Plan de Manejo Ambiental -PMA, reportando como indicador principal las acciones tomadas como: medidas preventivas y/o medidas de mitigación y/o medidas de corrección y/o medidas de compensación, accionadas para cada impacto negativo generado.
- 2.10 Control económico financiero, control de los adelantos en efectivo y por materiales, análisis de precios unitarios para partidas nuevas, control del cronograma valorizado y real, verificación oportuna del cumplimiento de pago de sueldos y beneficios sociales, el control de cartas fianza, el control de pago de valorizaciones y otras obligaciones contractuales;
- 2.11 Procesar y suministrar al supervisor/inspector; de la información digital y los planos de avance de obra georreferenciados; para el levantamiento en la estructura GIS de la Entidad caso contrario en la plataforma GIS que el Ministerio de Vivienda Construcción y Saneamiento tiene implementada;



CALLE CORREO S/N PACAIPAMPA - AYABACA Piura
COSTADO DE BANCO DE LA NACIÓN



Página 15 de 28

MUNICIPALIDAD DISTRITAL DE PACAIPAMPA

“ÁREA DE OBRAS PÚBLICAS Y CATASTRO”

- 2.12 Otras Actividades, efectuar el control de calidad de ser aplicable, antes de la recepción de obra; actividades previstas por el Reglamento de la Ley de Contrataciones del Estado.

Fase III: Actividades para la recepción y liquidación final de la obra y el contrato

- 3.1 Fecha de Recepción de Obra: Comunicar la recepción de obra al supervisor/inspector;
- 3.2 Recepción de Obra: Elaborar los planos post construcción de la obra, elaboración de los metrados finales de obra, memoria descriptiva de la obra, de ser el caso la suscripción del acta con observaciones, levantamiento de las observaciones, comunicación del levantamiento de observaciones al supervisor/inspector con copia a la Entidad, participación y suscripción de la recepción final de obra;
- 3.3 Liquidación de obras del contratista (para la modalidad de contrata): Presentación de los planos georreferenciados de post construcción, presentación de los metrados finales de obra, presentación de la memoria descriptiva de obra, presentación de la liquidación de obras del ejecutor o contratista, presentación del dossier de calidad;
- 3.4 Procesar y suministrar al supervisor/inspector para el levantamiento digital de la información y los planos de replanteo finales georreferenciados.
- 3.5 Otras actividades previstas por el Reglamento de la Ley de Contrataciones del Estado.

2.1.1.2. Especialista de Seguridad en Obra, Salud en el Trabajo y Medios Ambiente (SSOMA)

Las actividades específicas del especialista en seguridad y salud ocupacional, comprenderá el cumplimiento de la seguridad en obra y la salud ocupacional de los trabajadores, en concordancia con la normativa vigente, implementación de charlas de seguridad al personal de obra (personal profesional, técnico, administrativo, obrero y otros), supervisión del plan de tránsito interno en la construcción, supervisión del plan de desvíos de la ejecución de obra, implementación del plan de repuesta de emergencias, verificación del cumplimiento de uso de los implementos de seguridad personal y colectiva, elaboración de informes periódicos e accidentes, los procedimientos de emergencia y otras obligaciones derivadas del Plan de Seguridad y Salud Ocupacional – PSSO aprobados en concordancia con los procesos intermedios/finales de la ejecución de la obra.

Las actividades específicas del Especialista comprenderán además, identificación, control y monitoreo de la alteración de los componentes ambientales tales como: el aire, el suelo, agua, paisaje, fauna, flora, social y cultural. Los impactos que se derivan de las actividades del proceso constructivo deberán ser tratados en forma oportuna de acuerdo al Plan de Manejo Ambiental-PMA aprobado.

El Especialista SSOMA elaborará/actualizará el PMA, siendo este el instrumento básico de la gestión ambiental que se deberá cumplir durante el desarrollo de las obras del proyecto. El PMA estará conformado por programas, que deberán ser implementados durante las distintas etapas de la ejecución de obra, con la finalidad de mitigar todo posible impacto y conservar el ambiente donde se desarrolla la ejecución de obra con ello se buscará evitar la generación de conflictos, mejorar la calidad de vida de la población involucrada y mantener una buena relación con la misma.

Fase I: Actividades previas a la ejecución de la obra (Actividad: Planificación)

- 1.1 Revisar el expediente técnico en la especialidad y elaboración del informe;



CALLE CORREO S/N PACAIPAMPA - AYABACA Piura
COSTADO DE BANCO DE LA NACIÓN



Página 16 de 28

MUNICIPALIDAD DISTRITAL DE PACAIPAMPA

“ÁREA DE OBRAS PÚBLICAS Y CATASTRO”

- 1.2 Elaborar el Plan de Seguridad y Salud Ocupacional – PSSO, sobre la base de las unidades constructivas que comprometen la obra, para ello identificará los procesos, actividades y operaciones establecidos en el expediente técnico y de ser necesario será complementado/actualizado durante la ejecución de la obra; dicho plan incluye la elaboración de la Matriz de Identificación de Peligros y Evaluación de Riesgos y Controles – IPERC;
- 1.3 Implementar la estrategia de control seguridad salud en el trabajo contenida en los instrumentos de gestión del expediente técnico;
- 1.4 Elaborar y actualizar la Matriz de Identificación de Impactos Ambientales y Medidas de Mitigación, debiendo identificar los impactos positivos y negativos de los componentes ambientales siguientes: Aire, Suelo, Agua, Paisaje, Fauna, Flora, Social y Cultural. Véase anexos N° 14 y 15;
- 1.5 Implementación de la estrategia de control ambiental contenida en los –instrumentos de gestión ambiental del expediente técnico;
- 1.6 Implementar y ejecutar el PMA aprobado y sus actualizaciones en la obra; en concordancia al plan de trabajo aprobado del contratista;
- 1.7 Proponer al supervisor/inspector; a través del residente; los cambios al Plan de Manejo Ambiental (PMA), que aplique a la obra. Una vez aprobados deberá instruir al personal sobre ellos;
- 1.8 En concordancia al PMA aprobado deberá ejecutar las acciones preventivas, de mitigación, correcciones o compensaciones de los impactos ambientales generados por las actividades realizadas durante la etapa de construcción
- 1.9 Otras de acuerdo a su especialidad y/o requerimiento de la Entidad.

Fase II: Funciones y actividades durante la ejecución de la obra

- 2.1 Implementar, actualizar y seguimiento del Plan de Seguridad y Salud Ocupacional –PSSO, que deberá contener a la Matriz de Identificación de Peligros y Evaluación de Riesgos y Controles – IPERC, debiendo prevenir que se tenga en cuenta lo siguiente:
 - Garantizar la gestión y preparación de la seguridad y salud en trabajo, asimismo la capacitación al personal en general; en la metodología de la identificación de peligros, evaluación de riesgos y controles, como también facilitar la logística necesaria, formatos impresos y digitales para dicha identificación;
 - Identificación de los peligros asociados a cada actividad, puesto y ambiente de trabajo y su posible efecto. El desarrollo de esta actividad se soporta con entrevistas y observación de tareas;
 - Identificación de los riesgos asociados a los peligros identificados y los controles existentes;
 - En la evaluación de riesgos, deberá verificar que la matriz de criterios determine la probabilidad de un incidente o accidente;
 - Cálculo de la severidad, grado, nivel y significancia del riesgo evaluado. Sobre la base de los resultados obtenidos, implementará las medidas de control más adecuadas para los trabajos y actividades a desarrollar;
 - Reevaluación de los controles propuestos una vez establecido los controles y Gestión de la implementación de los controles propuestos una vez aprobados y validados por la supervisión;
 - Identificación y evaluación de los requisitos legales, los cuales se tomarán en cuenta en el desarrollo del PSSO, durante la ejecución de la obra;
 - Capacitación constante al personal en temas de seguridad y salud ocupacional;



CALLE CORREO S/N PACAIPAMPA - AYABACA Piura
COSTADO DE BANCO DE LA NACIÓN

Página 17 de 28



MUNICIPALIDAD DISTRITAL DE PACAIPAMPA

“ÁREA DE OBRAS PÚBLICAS Y CATASTRO”

- Cumplimiento de los mecanismos preventivos establecidos en el PSSO de cada una de las actividades de la ejecución de la obra;
 - Garantizar el uso correcto de los Elementos de Protección Personal – EPPs y colectiva;
 - Cumplimiento y efectividad de cada acción correctiva propuesta por el supervisor;
 - Participar activamente en la investigación de incidentes;
 - Garantizar la asistencia a la línea de mando en el cumplimiento de las funciones que les compete en la implementación y ejecución del PSSO por parte del contratista;
 - Comunicación constante con el residente de obra, informando sobre los avances y resultados de la implementación del PSSO;
 - Liderar las reuniones de los comités de seguridad;
 - Elaborar el informe periódico del plan de seguridad y salud ocupacional-PSSO del contratista, verificando los reportes e indicadores mensuales de: accidentes mortales, accidentes leves, accidentes incapacitantes, enfermedades ocupacionales e incidentes. Véase anexos N° 05, 11, 12 y 13;
 - Atención de las notificaciones o quejas de la Entidad y terceros referidos al tema de seguridad y salud ocupacional; y
- 2.2 Otras de acuerdo a su especialidad.

Fase III: Funciones y actividades para la recepción y liquidación final de la obra y el contrato

- 3.1 Participar conjuntamente con el Residente y el Supervisor / Inspector, en el acta de recepción de obra;
- 3.2 De requerirse actividades concernientes al levantamiento de observaciones, derivadas del proceso de recepción de obra, deberá apoyar en el levantamiento de las mismas cumplir las obligaciones y actividades, que correspondan a su especialidad, las que se encuentran definidas en la Fase II - Funciones y actividades durante la ejecución de la obra;
- 3.3 Culminado el levantamiento de observaciones, el especialista emitirá un informe previo de conformidad y realizará el correspondiente registro en la documentación vinculante;
- 3.4 Elaborar el dossier de seguridad y salud en el trabajo, desarrollado en el transcurso de la ejecución de obra;
- 3.5 Otras de acuerdo a su especialidad y/o a requerimiento del supervisor / Inspector.



CALLE CORREO S/N PACAIPAMPA - AYABACA Píura
COSTADO DE BANCO DE LA NACIÓN



Página 18 de 28

MUNICIPALIDAD DISTRITAL DE PACAIPAMPA

“ÁREA DE OBRAS PÚBLICAS Y CATASTRO”

2.3. REQUISITOS DE CALIFICACIÓN

2.3.1. Capacidad Técnica y profesional

2.3.1.1. Equipamiento estratégico

ITEM	DESCRIPCIÓN	CANTIDAD
01	TRACTOR DE ORUGAS DE 190-240 HP	1.00
02	MOTONIVELADORA 130 – 135 HP	1.00
03	RODILLO LISO VIBR AUTOP 70-100 HP 7-9 TN	1.00
04	RETROEXCAVADORA SOBRE LLANTAS 58 HP	1.00
05	CAMION VOLQUETE 15M3	1.00
06	CAMIÓN CISTERNA (2,500 GLNS)	1.00
07	ESTACIÓN TOTAL	1.00

2.3.1.2. Calificaciones del plantel profesional clave y

2.3.1.3. Experiencia del plantel profesional clave

1. Residente de Obra (Véase Nota 01)

Formación académica		
Nivel Grado o título	Profesión	Acreditación
Título profesional	Ingeniero Civil	Documentos para la acreditación de formación académica: dicho requisito de calificación se acreditará para la suscripción del contrato. (Véase Nota 05)

Experiencia			
Cargo desempeñado	Tipo de experiencia	Tiempo de experiencia	Acreditación de Experiencia
Residente y/o jefe y/o supervisor y/o inspector y/o jefe de supervisión y/o residente principal y/o director residente y/o jefe residente y/o jefe residente principal y/o ingeniero residente y/o supervisor principal de obra.	Obras similares	24 meses (computado desde la fecha de la colegiatura)	Documentos para la acreditación de cargo desempeñado: dicho requisito de calificación se acreditará para la suscripción del contrato. (Véase Nota 06)

Nota 01: Los requisitos de este profesional del personal clave se sustentan en los siguientes documentos normativos: Ley N° 30225, Ley de Contrataciones del Estado y su Reglamento;



CALLE CORREO S/N PACAIPAMPA - AYABACA Piura
COSTADO DE BANCO DE LA NACIÓN

Página 19 de 28



MUNICIPALIDAD DISTRITAL DE PACAIPAMPA

“ÁREA DE OBRAS PÚBLICAS Y CATASTRO”

Ley N° 16053, Ley que autoriza a los colegios de Arquitectos del Perú y al colegio de Ingenieros del Perú para supervisar a los profesionales de Arquitectura e Ingeniería de la República; Ley N° 28858, Ley que complementa la Ley N° 16053, Ley que autoriza a los Colegios de Arquitectos del Perú y al Colegio de Ingenieros del Perú para supervisar a los profesionales de arquitectura e ingeniería de la República y su reglamento.

2. Especialista de Seguridad en Obra, Salud en el Trabajo y Medio Ambiente (Véase Nota 02)

Formación académica		
Nivel Grado o título	Profesión	Acreditación
Título profesional	Ingeniero Civil o Ingeniero de Higiene y Seguridad Industrial o Ingeniero de Seguridad y Salud en el Trabajo	Documentos para la acreditación de formación académica: dicho requisito de calificación se acreditará para la suscripción del contrato. (Véase Nota 05)

Experiencia			
Cargo desempeñado	Tipo de experiencia	Tiempo de experiencia	Acreditación de Experiencia
Especialista y/o ingeniero y/o supervisor y/o jefe y/o responsable y/o residente en: seguridad y salud ocupacional o seguridad e higiene ocupacional o seguridad de obra o seguridad en el trabajo o salud ocupacional o implementación de planes de seguridad e higiene ocupacional o en prevención de riesgos laborales.	Obras en general	12 meses (computados desde la fecha de la colegiatura)	Documentos para la acreditación de cargo desempeñado: dicho requisito de calificación se acreditará para la suscripción del contrato. (Véase Nota 06)

Nota 02: Los requisitos de este profesional del personal clave se sustentan en los siguientes documentos normativos: Ley N° 29783 Ley de Seguridad y Salud en el Trabajo y su Reglamento; Decreto Supremo N° 005-2017-TR, Decreto Supremo que aprueba el Plan Nacional de Seguridad y Salud en el Trabajo 2017-2021; Ley N° 28806, Ley General de Inspección del Trabajo y su Reglamento; Resolución Suprema N° 021-83-TR, Normas Básicas de Seguridad e Higiene en Obras de Edificación; Norma G.050 Seguridad durante la Construcción del Reglamento Nacional de Edificaciones – RNE; Ley N° 30225, Ley de Contrataciones del Estado y su Reglamento; Ley N° 16053, Ley que autoriza a los colegios de Arquitectos del Perú y al colegio de Ingenieros del Perú para supervisar a los profesionales de Arquitectura e Ingeniería de la República; Ley N° 28858, Ley que complementa la Ley N° 16053, Ley que autoriza a los Colegios de Arquitectos del Perú y al Colegio de Ingenieros del Perú para supervisar a los profesionales de arquitectura e ingeniería de la República y su Reglamento.



CALLE CORREO S/N PACAIPAMPA - AYABACA Piura
COSTADO DE BANCO DE LA NACIÓN



Página 20 de 28

MUNICIPALIDAD DISTRITAL DE PACAIPAMPA

“ÁREA DE OBRAS PÚBLICAS Y CATASTRO”

Nota 03: Documentos para la acreditación de formación académica: Se verificará en el portal web de la Superintendencia Nacional de Educación Superior Universitaria - SUNEDU a través del siguiente link: <https://enlinea.sunedu.gob.pe/>

De no encontrarse inscrito, presentar la copia del diploma respectivo.

La colegiatura y habilitación se requerirá para el inicio de su participación efectiva en la ejecución de la prestación.

Nota 04: Documentos para la acreditación de la experiencia: (i) Copia simple de contratos y su respectiva conformidad o (ii) constancias o (iii) certificados o (iv) cualquier otra documentación que, de manera fehaciente demuestre la experiencia del personal clave propuesto. La Entidad debe valorar de manera integral los documentos presentados para acreditar dicha experiencia, se debe validar la experiencia si las actividades que realizó el profesional corresponden con la función propia del cargo o puesto requerido, desarrollados en el sector público o privado.

2.3.2. Experiencia del postor en la especialidad

Monto facturado acumulado	Cantidad máxima de contrataciones	Antigüedad de la prestación	Acreditación de experiencia
Una (1) vez el valor referencial de la contratación del ítem, en la ejecución de obras iguales y/o similares. (véase Nota 05)	Veinte (20)	Durante los diez (10) años anteriores a la fecha de la presentación de ofertas que se computarán desde la suscripción del acta de recepción de obra	Se acreditará con copia simple de: (i) contratos y sus respectivas actas de recepción de obra; (ii) contratos y sus respectivas resoluciones de liquidación; o (iii) contratos y sus respectivas constancias de prestación o cualquier otra documentación de la cual se desprenda fehacientemente que la obra fue concluida, así como el monto total que implicó su ejecución

Nota 05: Experiencia en obras similares: Se considerará como obra similar a: Construcción y/o creación y/o mejoramiento y/o ampliación y/o recuperación y/o reconstrucción y/o adecuación y/o rehabilitación y/o remodelación y/o renovación de ejecución de obras de caminos vecinales y/o trochas carrozables y/o carreteras y/o obras viales de transitabilidad vehicular.

b) De la experiencia en la especialidad del ejecutor de obra

Requisitos:

El postor debe acreditar un monto facturado acumulado equivalente a UNA (1) VEZ EL VALOR REFERENCIAL DE LA CONTRATACIÓN, en la ejecución de obras similares, durante los 10 años anteriores a la fecha de la presentación de ofertas que se computarán desde la suscripción del acta de recepción de obra.

Acreditación:

La experiencia del postor se acreditará con copia simple de: (i) contratos y sus respectivas actas de recepción de obra; (ii) contratos y sus respectivas resoluciones de liquidación; o (iii) contratos y sus respectivas constancias de prestación o cualquier otra documentación de la cual se desprenda fehacientemente que la obra fue concluida, así como el monto



CALLE CORREO S/N PACAIPAMPA - AYABACA Piura
COSTADO DE BANCO DE LA NACIÓN

Página 21 de 28



MUNICIPALIDAD DISTRITAL DE PACAIPAMPA

“ÁREA DE OBRAS PÚBLICAS Y CATASTRO”

total que implicó su ejecución; correspondientes a un máximo de diez (10) contrataciones.

En los casos que se acredite experiencia adquirida en consorcio, debe presentarse la promesa de consorcio o el contrato de consorcio del cual se desprenda fehacientemente el porcentaje de las obligaciones que se asumió en el contrato presentado; de lo contrario, no se computará la experiencia proveniente de dicho contrato.

Nota : Experiencia en obras similares: Se considerará como obra similar a: Construcción y/o creación y/o mejoramiento y/o ampliación y/o recuperación y/o reconstrucción y/o adecuación y/o rehabilitación y/o remodelación y/o renovación de ejecución de obras de caminos vecinales y/o trochas carrozables y/o carreteras y/o obras viales de transitabilidad vehicular.

c) Condiciones de los consorcios

De conformidad con el numeral 49.5 del artículo 49 del Reglamento, el área usuaria puede incluir lo siguiente:

- 1) El número máximo de consorciados es de dos (02) integrantes.
- 2) El porcentaje mínimo de participación en la ejecución del contrato, para el integrante del consorcio que acredite mayor experiencia, es de 40%.

d) De La Recepción De Obra

No estará permitido la Recepción Parcial de la Obra.

e) De La Subcontratación

Estará prohibida la subcontratación, durante la ejecución de la obra, de acuerdo a lo señalado en el artículo 35 de la ley de contrataciones del estado – Ley N° 30225

f) De las otras penalidades

- De acuerdo con el artículo 163 del Reglamento, se pueden establecer otras penalidades, distintas al retraso o mora, las cuales deben ser objetivas, razonables, congruentes y proporcionales con el objeto de la contratación.
- Según lo previsto en los artículos 190 y 191 del Reglamento, en este tipo de penalidades se deben incluir las siguientes:

Otras penalidades			
N°	Supuestos de aplicación de penalidad	Forma de cálculo	Procedimiento
I	Cuando el personal acreditado permanece menos de sesenta (60) días desde el inicio de su participación en la ejecución del contrato o del íntegro del plazo de ejecución, si este es menor a los sesenta (60) días, de conformidad con las disposiciones establecidas en el numeral 190.2 del artículo 190 del Reglamento.	CERO PUNTO SETENTA Y CINCO (0.75 UIT) por cada día de ausencia del personal en obra en el plazo previsto.	Según informe del SUPERVISOR DE LA OBRA



CALLE CORREO S/N PACAIPAMPA - AYABACA *Piura*
COSTADO DE BANCO DE LA NACIÓN

Página 22 de 28



MUNICIPALIDAD DISTRITAL DE PACAIPAMPA

“ÁREA DE OBRAS PUBLICAS Y CATASTRO”

2	En caso el contratista incumpla con su obligación de ejecutar la prestación con el personal acreditado o debidamente sustituido.	UNA (1) UIT por cada día de ausencia del personal en obra.	Según informe del SUPERVISOR DE LA OBRA
3	Si el contratista o su personal, no permite el acceso al cuaderno de obra al SUPERVISOR DE LA OBRA, impidiéndole anotar las ocurrencias.	CINCO POR MIL (5/1000) del monto de la valorización del periodo por cada día de dicho impedimento.	Según informe del SUPERVISOR DE LA OBRA
Esta penalidad solo aplica si el cuaderno de obra es físico. El uso del cuaderno de obra digital es obligatorio para los contratos que deriven de procedimientos de selección para la ejecución de obras, convocados a partir de la entrada en vigencia de la Directiva N° 009-2020-OSCE/PRE (14.08.2020), salvo que se haya autorizado el uso del cuaderno de obra físico, según lo previsto en el numeral 9.3 de dicha Directiva.			
4	SEGURIDAD DE OBRA Y SEÑALIZACION. - Cuando el Contratista no cuente con los dispositivos de seguridad en la obra, tanto peatonal o vehicular incumpliendo las normas. La multa diaria será de:	CERO PUNTO TRES (0.3) UIT por cada vez.	Según informe del SUPERVISOR DE LA OBRA
6	CALIDAD DE MATERIALES. Cuando el Contratista emplee materiales que no cumplan los requisitos de las especificaciones técnicas del expediente técnico y las normativas vigentes. EL CONTRATISTA deberá retirar dicho material y reemplazarlo por otro que cumpla con las especificaciones técnicas, siendo dicho reemplazo sin costo alguno para la Entidad. (Los originales de las pruebas deberán ser entregados en Liquidaciones de la entidad).	CERO PUNTO CINCO (0.5) UIT por cada vez.	Según informe del SUPERVISOR DE LA OBRA
7	PERSONAL DE DESAGREGADO DE GASTOS GENERALES. - cuando el personal establecido en los gastos generales del expediente técnico (sin incluir el Residente de obra), no se encuentra en forma permanente en la obra, DURANTE EL PLAZO señalado de acuerdo a su porcentaje de participación.	CERO PUNTO Y DOS (0.2) UIT por cada día de ausencia en obra.	Según informe del SUPERVISOR DE LA OBRA.
8	“Entrega de los planos post construcción”. Cuando el contratista no entrega en forma oportuna los planos post construcción (Máximo en un plazo de 15 días calendario culminada la obra), de tal manera que impide a la Comisión de Recepción de la obra, cumplir con sus funciones.	CERO PUNTO Y DOS (0.2) UIT por cada día de incumplimiento.	Según informe del SUPERVISOR DE LA OBRA.



CALLE CORREO S/N PACAIPAMPA - AYABACA Piura
COSTADO DE BANCO DE LA NACIÓN

Página 23 de 28



MUNICIPALIDAD DISTRITAL DE PACAIPAMPA

“ÁREA DE OBRAS PÚBLICAS Y CATASTRO”

09	Si el CONTRATISTA no cuenta en obra con el Equipo mínimo ofertado	0.25% del Monto del Contrato	Según Informe del Supervisor o inspector según corresponda
10	Por cada vez que el CONTRATISTA no cumple con realizar las medidas de mitigación ambiental indicados en el estudio de Impacto Ambiental.	25% de I UIT por cada vez que se le observe	Según Informe del Supervisor o inspector según corresponda
11	Por no estar presente en el acto de la Recepción de obra	Se aplicará una penalidad del 2% de monto del contrato	Según Informe del Supervisor o inspector según corresponda
12	Por cada día que el personal del contratista no cuenta con uniformes y equipos de protección personal completos.	0.5% del Monto del Contrato	Según Informe del Supervisor o inspector según corresponda
13	Cuando el contratista no coloque el cartel de obra dentro del plazo de 10 días calendarios. Asimismo, tiene la obligación de mantener el cartel de obra durante la ejecución de la obra, se penalizará de la misma forma, cuando no se mantenga durante el tiempo establecido.	20% de I U.I.T por cada día de incumplimiento	Según Informe del Supervisor o inspector según corresponda
14	Cuando el contratista no realiza las pruebas o ensayos oportunamente para verificar la calidad de los materiales de acuerdo con las especificaciones técnicas del expediente técnico.	20% de I U.I.T por cada incumplimiento	Según Informe del Supervisor o inspector según corresponda
15	Cada vez que el contratista no cumpla en remitir a la Entidad Información que se le solicite y/o en caso que se le haya notificado alguna observación y este no remita a tiempo.	20% de I UIT por cada día de retraso después de vencido el plazo otorgado	Según Informe del Supervisor o inspector según corresponda
16	Cada vez que el contratista no cumpla con presentar los cronogramas actualizados a la fecha de inicio de obra durante los primeros cinco (05) días calendarios de iniciado la obra.	20% de I UIT por cada día de retraso después del incumplimiento	Según Informe del Supervisor o inspector según corresponda

Para el caso de la multa considerada en el ítem 01, serán eximidos de la penalidad en los siguientes casos:

- Por fallecimiento del Profesional
- Por enfermedad que impida la permanencia del profesional sustentando con certificado médico, que podrá ser verificado por la Entidad.
- Despido del profesional por disposición de la Entidad.
- Cambio del profesional, por finalización del vínculo laboral.
- Cambio del Profesional, cuando el inicio de la obra se haya postergado por más de 60 días entre el otorgamiento de la buena pro y la entrega del terreno.

Para el caso de las penalidades consideradas en los ítems 2 al 8, en caso de retraso o demora en la ejecución de las prestaciones, antes de aplicarse una penalidad, deberá determinarse



CALLE CORREO S/N PACAIPAMPA - AYABACA Píura
COSTADO DE BANCO DE LA NACIÓN



Página 24 de 28

MUNICIPALIDAD DISTRITAL DE PACAIPAMPA

“ÁREA DE OBRAS PÚBLICAS Y CATASTRO”

si cierto evento constituye un supuesto caso fortuito o fuerza mayor a efectos de penalizar o no al contratista, previo aviso mediante notificación al contratista para que cumpla con el descargo correspondiente.

En ninguno de los casos el hacerse efectivo la multa Impuesta por estos agravantes exime de responsabilidad al Contratista debiendo levantar dichas faltas a costo del Contratista en el mejor tiempo posible.

La presente Tabla de Penalidades consta de faltas, para cuya aplicación la Entidad procederá por única vez a notificar al contratista sobre la falta cometida, de persistir la Entidad procederá a efectuar la aplicación de la multa correspondiente en la orden de pago respectiva.

Cabe precisar que la penalidad por mora y las otras penalidades, pueden alcanzar cada una un monto máximo equivalente al diez por ciento (10%) del monto del contrato vigente, o de ser el caso, del ítem que debió ejecutarse.

g) **ADELANTOS**

No corresponde

h) **De la recepción de obra**

La recepción de la obra será total

i) **De la subcontratación**

Si estará prohibida la subcontratación, de acuerdo a lo señalado en el artículo 35 de la Ley.

j) **REVISIÓN DEL EXPEDIENTE TÉCNICO DE OBRA**

Dentro de los quince (15) días calendario del inicio del plazo de ejecución de obra, para el caso de obras cuyo plazo sea menor o igual a ciento veinte (120) días y dentro de los treinta (30) días calendario para obras cuyo plazo sea mayor a ciento (120) días calendario, el contratista presenta al supervisor o inspector de obra, un informe técnico de revisión del expediente técnico de obra, que incluya entre otros, las posibles prestaciones adicionales, riesgos del proyecto y otros aspectos que sean materia de consulta. El supervisor o inspector dentro del plazo de siete (7) días calendario para obras con plazo menor o igual a ciento veinte (120) días y diez (10) días calendario para obras con plazo mayor a ciento veinte (120) días, eleva el informe técnico de revisión del expediente técnico de obra a la Entidad, con copia al contratista, adjuntando su evaluación, pronunciamiento y verificaciones propias realizadas como supervisión o inspección.

k) **PROGRAMA DE TRABAJOS**

Dentro de los quince (15) días siguientes al inicio de obra, el Contratista deberá presentar para consideración del Supervisor, un programa detallado de suministro de materiales ajustado a las fechas calendario de iniciación y terminación contractual de la obra, en el que se muestre el orden en que se ha de proceder a la ejecución de los diferentes trabajos, guardando equivalencia con relación al programa del Expediente Técnico.

Este programa de trabajos deberá ser elaborado utilizando el Método del Camino Crítico (CPM), el Método PERT o cualquier otro sistema similar que sea satisfactorio al Supervisor. El diagrama de barras de GANTT no se considerará suficiente para cumplir el requisito establecido en este numeral.



MUNICIPALIDAD DISTRITAL DE PACAIPAMPA

“ÁREA DE OBRAS PÚBLICAS Y CATASTRO”

Adicionalmente, el Contratista presentará una curva de avance y un cronograma de desembolsos basado en los montos estimados de facturación mensual de acuerdo a su programación.

Al actualizar su programa de trabajo y/o cronograma, el Contratista deberá tomar en cuenta las restricciones originadas por caso fortuito o de fuerza mayor.

El Contratista estará obligado a presentar la reprogramación de sus trabajos toda vez que le sea aprobada una prórroga justificada del plazo de ejecución de la obra en un plazo no mayor de siete (7) días, contados a partir del día siguiente de la fecha de notificación al Contratista. Cuando el Supervisor lo requiera como consecuencia del atraso en el cumplimiento del cronograma vigente, estando el nuevo programa de trabajos sujeto a la revisión y aprobación del Supervisor, en ese caso la reprogramación de los trabajos se sujeta a los plazos establecidos en el artículo 173 del Reglamento de la Ley de Contrataciones del Estado. La presentación del programa de trabajos y su aprobación por el Supervisor, no eximirán al Contratista de ninguna de las obligaciones y responsabilidades emergentes del Contrato.

I) VALORIZACIONES MENSUALES:

Las valorizaciones mensuales se presentarán, durante los cinco (05) primeros días contados a partir del primer día hábil del mes siguiente a la ejecución de los trabajos en un (01) original y una (01) copia, adjuntar además en archivo digital en formatos editables completos, conteniendo lo siguiente:

Item	Descripción
01	Informe del Inspector/Supervisor de Obra, indicando el porcentaje físico ejecutado mensual y acumulado, detallando los montos considerados. <ul style="list-style-type: none">• Carta del Representante Legal o Común de la Empresa Contratista Supervisor de Obra, dirigida a la Entidad alcanzándole la valorización para su pago correspondiente.• Informe del Inspector/Supervisor de Obra, indicando el porcentaje físico ejecutado mensual y acumulado, detallando los metrados, montos considerados y demás temas relevantes de la obra, indicando su APROBACION a la valorización.
02	Informe del Representante Legal o Común de la Empresa Contratista Ejecutora de la Obra, dirigida al Inspector/Supervisor, alcanzándole la valorización para su revisión y aprobación. <ul style="list-style-type: none">• Carta del Representante Legal o Común de la Empresa Contratista, dirigida al inspector /supervisor, alcanzándole la valorización para su revisión y aprobación.• Informe del Residente Obra, dirigida al Representante Legal o Común de la Empresa Contratista, alcanzándole la valorización para su revisión y aprobación.• CD, con la información contenida en la valorización correspondiente con archivos en formato editable.
03	Factura indicando el detalle y monto a cancelar de la valorización correspondiente.
04	Valorización, respetando el orden siguiente: <ul style="list-style-type: none">• Ficha de identificación



CALLE CORREO S/N PACAIPAMPA - AYABACA Piura
COSTADO DE BANCO DE LA NACIÓN

Página 26 de 28



MUNICIPALIDAD DISTRITAL DE PACAIPAMPA

“ÁREA DE OBRAS PÚBLICAS Y CATASTRO”

	<ul style="list-style-type: none"> Resumen de Valorización Valorización Técnico Financiero. Planilla de Metrados a Valorizar. Ejecutado vs Programado. Avance Porcentual % Programado vs %Ejecutado. Avance Financiero Programado vs Ejecutado. Determinación del Coeficiente de reajuste “K”. Calculo de Reajuste. Calculo del Reintegro del Reajuste. Amortizacion de adelanto directo Amortización de Adelanto de Materiales. Control General Financiero de Obra.
05	Informe Técnico Mensual de los Especialistas propuestos por el Contratista.
06	Cronograma de Obra VIGENTE, reprogramando a la fecha de inicio de ejecución o a la fecha de actualización y/o a la fecha del acelerado de Obra, indicando la Ruta Crítica.
07	Formula Polinómica visada por el jefe del Área correspondiente y Hoja de Bases donde indique el mes del Valor Referencial.
08	Contrato de Obra. <ul style="list-style-type: none"> Copia de Contrato de Obra. Copia de Personal Propuesto por el Contratista.
09	Entrega de Terreno <ul style="list-style-type: none"> Copia del Acta de Entrega de Terreno. Copia de Acta de Inicio de Obra. Copia de Acta de Suspensión de Obra. Copia de Acta de Reinicio de Obra.
10	Copia de las Cartas Fianza de Fiel Cumplimiento, Adelanto Directo, Adelanto de Materiales vigente. <ul style="list-style-type: none"> Copia de la Carta Fianza de Fiel Cumplimiento Vigente. Copia de la Carta Fianza de Adelanto Directo vigente. Copia de la Carta Fianza de Adelanto de Materiales e Insumos vigente.
11	Comprobante de pago de Adelantos (copia legible). <ul style="list-style-type: none"> Comprobante de pago de Adelanto Directo. Comprobante de pago de Adelanto para Materiales e Insumos.
12	Asientos de Cuaderno de Obra del mes valorizado (Copia legible).



MUNICIPALIDAD DISTRITAL DE PACAIPAMPA

“ÁREA DE OBRAS PUBLICAS Y CATASTRO”

13	<p>Constancias de Pagos debidamente visados en original por el contador/administrados, o quien haga sus veces, de la Empresa Contratista: (copia legible).</p> <ul style="list-style-type: none">• ESSALUD.• SCTR.• AFP.• SENCICO.• CONAFOVISER.• SUNAT/RETENCIONES 5TA CATEGORIA.• OTROS.
14	<p>Sustento de los gastos Generales segun propuesta o Expediente técnico (copias de contrato del personal que figura en los GG, o asistencia diaria del personal o planilla simple que sustente dichos GG)</p>
15	<p>Certificados de Control de Calidad: (según corresponda) – (copia legible).</p> <ul style="list-style-type: none">• Certificados de Calidad de materiales.• Certificados de Calidad de equipos.• Densidad de campo y grado de compactación.• Residencia a la comprensión.
16	<p>Fotografías impresas y en magnética de los avances en las diferentes etapas del proyecto.</p>
17	<p>Resoluciones de Obra (copia legible).</p> <ul style="list-style-type: none">• Resoluciones de Adicional de Obra.• Resoluciones de Ampliación de Plazo.• Resoluciones de Cambio de Profesional propuesto.
18	<p>Información de Levantamiento Topográfico / Planos (se debe adjuntar ademas planos replanteados)</p>



3.2. REQUISITOS DE CALIFICACIÓN

A	CAPACIDAD TÉCNICA Y PROFESIONAL																										
A. 1	EQUIPAMIENTO ESTRATÉGICO																										
	<u>Requisitos:</u>																										
	<table><tr><th>ITEM</th><th>DESCRIPCIÓN</th><th>CANTIDAD</th></tr><tr><td>01</td><td>TRACTOR DE ORUGAS DE 190-240 HP</td><td>1.00</td></tr><tr><td>02</td><td>MOTONIVELADORA 130 – 135 HP</td><td>1.00</td></tr><tr><td>03</td><td>RODILLO LISO VIBR AUTOP 70-100 HP 7-9 TN</td><td>1.00</td></tr><tr><td>04</td><td>RETROEXCAVADORA SOBRE LLANTAS 58 HP</td><td>1.00</td></tr><tr><td>05</td><td>CAMION VOLQUETE 15M3</td><td>1.00</td></tr><tr><td>06</td><td>CAMIÓN CISTERNA (2,500 GLNS)</td><td>1.00</td></tr><tr><td>07</td><td>ESTACIÓN TOTAL</td><td>1.00</td></tr></table>	ITEM	DESCRIPCIÓN	CANTIDAD	01	TRACTOR DE ORUGAS DE 190-240 HP	1.00	02	MOTONIVELADORA 130 – 135 HP	1.00	03	RODILLO LISO VIBR AUTOP 70-100 HP 7-9 TN	1.00	04	RETROEXCAVADORA SOBRE LLANTAS 58 HP	1.00	05	CAMION VOLQUETE 15M3	1.00	06	CAMIÓN CISTERNA (2,500 GLNS)	1.00	07	ESTACIÓN TOTAL	1.00		
ITEM	DESCRIPCIÓN	CANTIDAD																									
01	TRACTOR DE ORUGAS DE 190-240 HP	1.00																									
02	MOTONIVELADORA 130 – 135 HP	1.00																									
03	RODILLO LISO VIBR AUTOP 70-100 HP 7-9 TN	1.00																									
04	RETROEXCAVADORA SOBRE LLANTAS 58 HP	1.00																									
05	CAMION VOLQUETE 15M3	1.00																									
06	CAMIÓN CISTERNA (2,500 GLNS)	1.00																									
07	ESTACIÓN TOTAL	1.00																									
	<u>Acreditación:</u>																										
	De conformidad con el numeral 49.3 del artículo 49 y el literal e) del numeral 139.1 del artículo 139 del Reglamento este requisito de calificación se acredita para la suscripción del contrato.																										
	<div>Importante <i>No corresponde solicitar como equipamiento que el postor cuente con oficinas, locales u otros espacios físicos. Asimismo, no se puede requerir características, años de antigüedad y demás condiciones del equipamiento que no consten en el expediente técnico.</i></div>																										
A. 2	CALIFICACIONES DEL PLANTEL PROFESIONAL CLAVE																										
	FORMACIÓN ACADÉMICA DEL PLANTEL PROFESIONAL CLAVE																										
	<div>1. Residente de Obra <u>Requisitos:</u> Título Profesional como Ingeniero Civil. <u>Acreditación:</u> De conformidad con el numeral 49.3 del artículo 49 y el literal e) del numeral 139.1 del artículo 139 del Reglamento este requisito de calificación se acredita para la suscripción del contrato.</div>																										
	<div>2. ESPECIALISTA DE SEGURIDAD EN OBRA, SALUD EN EL TRABAJO Y MEDIO AMBIENTE <u>Requisitos:</u> Título Profesional como Ingeniero Civil o Ingeniero de Higiene y Seguridad Industrial o Ingeniero Industrial o Ingeniero de Seguridad y Salud en el Trabajo. <u>Acreditación:</u> De conformidad con el numeral 49.3 del artículo 49 y el literal e) del numeral 139.1 del artículo 139 del Reglamento este requisito de calificación se acredita para la suscripción del contrato.</div>																										
	<div>Importante <i>El residente de la obra debe cumplir las calificaciones establecidas en el artículo 179 del Reglamento.</i></div>																										

A. 3	EXPERIENCIA DEL PLANTEL PROFESIONAL CLAVE																								
	<p>1. Residente de Obra <u>Requisitos:</u></p> <table border="1"> <thead> <tr> <th colspan="4">Experiencia</th> </tr> <tr> <th>Cargo desempeñado</th><th>Tipo de experiencia</th><th>Tiempo de experiencia</th><th>Acreditación de Experiencia</th></tr> </thead> <tbody> <tr> <td>Residente y/o jefe y/o supervisor y/o inspector y/o jefe de supervisión y/o residente principal y/o director residente y/o jefe residente y/o jefe residente principal y/o ingeniero residente y/o supervisor principal de obra.</td><td>Obras similares</td><td>24 meses (computado desde la fecha de la colegiatura)</td><td>Documentos para la acreditación de cargo desempeñado: dicho requisito de calificación se acreditará para la suscripción del contrato.</td></tr> </tbody> </table> <p><u>Acreditación:</u> De conformidad con el numeral 49.3 del artículo 49 y el literal e) del numeral 139.1 del artículo 139 del Reglamento este requisito de calificación se acredita para la suscripción del contrato.</p> <p>2. Especialista de Seguridad en Obra, Salud en el Trabajo y Medio Ambiente <u>Requisitos:</u></p> <table border="1"> <thead> <tr> <th colspan="4">Experiencia</th> </tr> <tr> <th>Cargo desempeñado</th><th>Tipo de experiencia</th><th>Tiempo de experiencia</th><th>Acreditación de Experiencia</th></tr> </thead> <tbody> <tr> <td>Especialista y/o ingeniero y/o supervisor y/o jefe y/o responsable y/o residente en: seguridad y salud ocupacional o seguridad e higiene ocupacional o seguridad de obra o seguridad en el trabajo o salud ocupacional o implementación de planes de seguridad e higiene ocupacional o en prevención de riesgos laborales.</td><td>Obras en general</td><td>12 meses (computados desde la fecha de la colegiatura)</td><td>Documentos para la acreditación de cargo desempeñado: dicho requisito de calificación se acreditará para la suscripción del contrato.</td></tr> </tbody> </table> <p><u>Acreditación:</u> De conformidad con el numeral 49.3 del artículo 49 y el literal e) del numeral 139.1 del artículo 139 del Reglamento este requisito de calificación se acredita para la suscripción del contrato.</p> <div style="border: 1px solid black; padding: 5px;"> <p>Importante</p> <p><i>El residente de la obra debe cumplir la experiencia mínima establecida en el artículo 179 del Reglamento.</i></p> </div>	Experiencia				Cargo desempeñado	Tipo de experiencia	Tiempo de experiencia	Acreditación de Experiencia	Residente y/o jefe y/o supervisor y/o inspector y/o jefe de supervisión y/o residente principal y/o director residente y/o jefe residente y/o jefe residente principal y/o ingeniero residente y/o supervisor principal de obra.	Obras similares	24 meses (computado desde la fecha de la colegiatura)	Documentos para la acreditación de cargo desempeñado: dicho requisito de calificación se acreditará para la suscripción del contrato.	Experiencia				Cargo desempeñado	Tipo de experiencia	Tiempo de experiencia	Acreditación de Experiencia	Especialista y/o ingeniero y/o supervisor y/o jefe y/o responsable y/o residente en: seguridad y salud ocupacional o seguridad e higiene ocupacional o seguridad de obra o seguridad en el trabajo o salud ocupacional o implementación de planes de seguridad e higiene ocupacional o en prevención de riesgos laborales.	Obras en general	12 meses (computados desde la fecha de la colegiatura)	Documentos para la acreditación de cargo desempeñado: dicho requisito de calificación se acreditará para la suscripción del contrato.
Experiencia																									
Cargo desempeñado	Tipo de experiencia	Tiempo de experiencia	Acreditación de Experiencia																						
Residente y/o jefe y/o supervisor y/o inspector y/o jefe de supervisión y/o residente principal y/o director residente y/o jefe residente y/o jefe residente principal y/o ingeniero residente y/o supervisor principal de obra.	Obras similares	24 meses (computado desde la fecha de la colegiatura)	Documentos para la acreditación de cargo desempeñado: dicho requisito de calificación se acreditará para la suscripción del contrato.																						
Experiencia																									
Cargo desempeñado	Tipo de experiencia	Tiempo de experiencia	Acreditación de Experiencia																						
Especialista y/o ingeniero y/o supervisor y/o jefe y/o responsable y/o residente en: seguridad y salud ocupacional o seguridad e higiene ocupacional o seguridad de obra o seguridad en el trabajo o salud ocupacional o implementación de planes de seguridad e higiene ocupacional o en prevención de riesgos laborales.	Obras en general	12 meses (computados desde la fecha de la colegiatura)	Documentos para la acreditación de cargo desempeñado: dicho requisito de calificación se acreditará para la suscripción del contrato.																						

B	EXPERIENCIA DEL POSTOR EN LA ESPECIALIDAD
	<p><u>Requisitos:</u></p> <p>El postor debe acreditar un monto facturado acumulado equivalente a UNA (01) VEZ EL VALOR REFERENCIAL, en la ejecución de obras similares, durante los 10 años anteriores a la fecha de la presentación de ofertas que se computarán desde la suscripción del acta de recepción de obra.</p> <p>Se considerará obra similar a: Construcción y/o creación y/o mejoramiento y/o ampliación y/o recuperación y/o reconstrucción y/o adecuación y/o rehabilitación y/o remodelación y/o renovación de ejecución de obras de caminos vecinales y/o trochas carrozables y/o carreteras y/o obras viales de transitabilidad vehicular.</p> <p><u>Acreditación:</u></p>

La experiencia del postor se acreditará con copia simple de: (i) contratos y sus respectivas actas de recepción de obra; (ii) contratos y sus respectivas resoluciones de liquidación; o (iii) contratos y sus respectivas constancias de prestación o cualquier otra documentación¹⁶ de la cual se desprenda fehacientemente que la obra fue concluida, así como el monto total que implicó su ejecución; correspondientes a un máximo de veinte (20) contrataciones.

En los casos que se acredite experiencia adquirida en consorcio, debe presentarse la promesa de consorcio o el contrato de consorcio del cual se desprenda fehacientemente el porcentaje de las obligaciones que se asumió en el contrato presentado; de lo contrario, no se computará la experiencia proveniente de dicho contrato.

Asimismo, cuando se presenten contratos derivados de procesos de selección convocados antes del 20.09.2012, la calificación se ceñirá al método descrito en la Directiva "Participación de Proveedores en Consorcio en las Contrataciones del Estado", debiendo presumirse que el porcentaje de las obligaciones equivale al porcentaje de participación de la promesa de consorcio o del contrato de consorcio. En caso que en dichos documentos no se consigne el porcentaje de participación se presumirá que las obligaciones se ejecutaron en partes iguales.

Si el titular de la experiencia no es el postor, consignar si dicha experiencia corresponde a la matriz en caso que el postor sea sucursal, o fue transmitida por reorganización societaria, debiendo acompañar la documentación sustentatoria correspondiente.

Si el postor acredita experiencia de otra persona jurídica como consecuencia de una reorganización societaria, debe presentar adicionalmente el **Anexo N° 9**.

Cuando los contratos presentados se encuentren expresados en moneda extranjera, debe indicarse el tipo de cambio venta publicado por la Superintendencia de Banca, Seguros y AFP correspondiente a la fecha de suscripción.

Sin perjuicio de lo anterior, los postores deben llenar y presentar el **Anexo N° 10** referido a la experiencia del postor en la especialidad.

Importante

En el caso de consorcios, la calificación de la experiencia se realiza conforme a la Directiva "Participación de Proveedores en Consorcio en las Contrataciones del Estado".

Importante

- *Si como resultado de una consulta u observación corresponde precisarse o ajustarse el requerimiento, se solicita la autorización del área usuaria y se pone de conocimiento de tal hecho a la dependencia que aprobó el expediente de contratación, de conformidad con el numeral 72.3 del artículo 72 del Reglamento.*
- *Los requisitos de calificación determinan si los postores cuentan con las capacidades necesarias para ejecutar el contrato, lo que debe ser acreditado documentalmente, y no mediante declaración jurada.*

¹⁶ De acuerdo con la **Opinión N° 185-2017/DTN** "cualquier otra documentación", se entiende como tal a todo documento emitido por la Entidad contratante con ocasión de la ejecución de la obra que cumpla con demostrar de manera indubitable aquello que se acredita, por ejemplo, mediante las resoluciones de liquidación de obra, las actas de recepción de conformidad, entre otros.

CAPÍTULO IV FACTORES DE EVALUACIÓN

La evaluación se realiza sobre la base de cien (100) puntos.

Para determinar la oferta con el mejor puntaje y el orden de prelación de las ofertas, se considera lo siguiente:

FACTOR DE EVALUACIÓN	PUNTAJE / METODOLOGÍA PARA SU ASIGNACIÓN
A. PRECIO	
<p><u>Evaluación:</u></p> <p>Se evaluará considerando el precio ofertado por el postor.</p> <p><u>Acreditación:</u></p> <p>Se acreditará mediante el documento que contiene el precio de la oferta (Anexo N° 6).</p>	<p>La evaluación consistirá en otorgar el máximo puntaje a la oferta de precio más bajo y se otorga a las demás ofertas puntajes inversamente proporcionales a sus respectivos precios, según la siguiente fórmula:</p> $P_i = \frac{O_m \times PMP}{O_i}$ <p>I = Oferta Pi = Puntaje de la oferta a evaluar Oi = Precio i Om = Precio de la oferta más baja PMP = Puntaje máximo del precio</p> <p>100 puntos</p>

CAPÍTULO V PROFORMA DEL CONTRATO

Importante

- *Dependiendo del objeto del contrato, de resultar indispensable, puede incluirse cláusulas adicionales o la adecuación de las propuestas en el presente documento, las que en ningún caso pueden contemplar disposiciones contrarias a la normativa vigente ni a lo señalado en este capítulo.*
- *En el caso de contratación de obras por paquete, se debe suscribir un contrato por cada obra incluida en el paquete.*

Conste por el presente documento, la contratación de la ejecución de la obra REPARACIÓN DE VÍAS DE ACCESO EN EL (LA) VÍA PI TAILIN HASTA LA CHAPA EN EL CENTRO POBLADO TAILIN Y EN EL CENTRO POBLADO PALO BLANCO DE MATALACAS, DISTRITO DE PACAIPAMPA, PROVINCIA DE AYABACA, DEPARTAMENTO DE PIURA" CON CUI 2641778., que celebra de una parte [CONSIGNAR EL NOMBRE DE LA ENTIDAD], en adelante LA ENTIDAD, con RUC N° [.....], con domicilio legal en [.....], representada por [.....], identificado con DNI N° [.....], y de otra parte [.....], con RUC N° [.....], con domicilio legal en [.....], inscrita en la Ficha N° [.....] Asiento N° [.....] del Registro de Personas Jurídicas de la ciudad de [.....], debidamente representado por su Representante Legal, [.....], con DNI N° [.....], según poder inscrito en la Ficha N° [.....], Asiento N° [.....] del Registro de Personas Jurídicas de la ciudad de [.....], a quien en adelante se le denominará EL CONTRATISTA en los términos y condiciones siguientes:

CLÁUSULA PRIMERA: ANTECEDENTES

Con fecha [.....], el órgano encargado de las contrataciones o comité de selección, según corresponda, adjudicó la buena pro de la **ADJUDICACIÓN SIMPLIFICADA N° 09-2024-MDP-CS-AS-1** para la contratación de la ejecución de la obra: REPARACIÓN DE VÍAS DE ACCESO EN EL (LA) VÍA PI TAILIN HASTA LA CHAPA EN EL CENTRO POBLADO TAILIN Y EN EL CENTRO POBLADO PALO BLANCO DE MATALACAS, DISTRITO DE PACAIPAMPA, PROVINCIA DE AYABACA, DEPARTAMENTO DE PIURA" CON CUI 2641778, a [INDICAR NOMBRE DEL GANADOR DE LA BUENA PRO], cuyos detalles e importe constan en los documentos integrantes del presente contrato.

CLÁUSULA SEGUNDA: OBJETO

El presente contrato tiene por objeto la contratación de la ejecución de la obra: REPARACIÓN DE VÍAS DE ACCESO EN EL (LA) VÍA PI TAILIN HASTA LA CHAPA EN EL CENTRO POBLADO TAILIN Y EN EL CENTRO POBLADO PALO BLANCO DE MATALACAS, DISTRITO DE PACAIPAMPA, PROVINCIA DE AYABACA, DEPARTAMENTO DE PIURA" CON CUI 2641778

CLÁUSULA TERCERA: MONTO CONTRACTUAL

El monto total del presente contrato asciende a [CONSIGNAR MONEDA Y MONTO], que incluye todos los impuestos de Ley.

Este monto comprende el costo de la ejecución de la obra, todos los tributos, seguros, transporte, inspecciones, pruebas y, de ser el caso, los costos laborales conforme a la legislación vigente, así como cualquier otro concepto que pueda tener incidencia sobre la ejecución de la prestación materia del presente contrato.

CLÁUSULA CUARTA: DEL PAGO¹⁷

LA ENTIDAD se obliga a pagar la contraprestación a EL CONTRATISTA en [INDICAR MONEDA], en periodos de valorización [CONSIGNAR MENSUALES U OTRO TIPO DE PERIODO], conforme

¹⁷ En cada caso concreto, dependiendo de la naturaleza del contrato, podrá adicionarse la información que resulte pertinente a efectos de generar el pago.

a lo previsto en la sección específica de las bases. Asimismo, LA ENTIDAD o EL CONTRATISTA, según corresponda, se obligan a pagar el monto correspondiente al saldo de la liquidación del contrato de obra, en el plazo de [CONSIGNAR PLAZO EN DÍAS] días calendario, computados desde el día siguiente del consentimiento de la liquidación.

En caso de retraso en el pago de las valorizaciones, por razones imputables a LA ENTIDAD, EL CONTRATISTA tiene derecho al reconocimiento de los intereses legales efectivos, de conformidad con el artículo 39 de la Ley de Contrataciones del Estado y los artículos 1244, 1245 y 1246 del Código Civil. Para tal efecto, se formulará una valorización de intereses y el pago se efectuará en las valorizaciones siguientes.

CLÁUSULA QUINTA: DEL PLAZO DE LA EJECUCIÓN DE LA PRESTACIÓN

El plazo de ejecución del presente contrato es de [.....] días calendario, el mismo que se computa desde el día siguiente de cumplidas las condiciones previstas en el artículo 176 del Reglamento.

CLÁUSULA SEXTA: PARTES INTEGRANTES DEL CONTRATO

El presente contrato está conformado por las bases integradas, la oferta ganadora, así como los documentos derivados del procedimiento de selección que establezcan obligaciones para las partes.

CLÁUSULA SÉTIMA: GARANTÍAS

EL CONTRATISTA entregó al perfeccionamiento del contrato la respectiva garantía incondicional, solidaria, irrevocable, y de realización automática en el país al solo requerimiento, a favor de LA ENTIDAD, por los conceptos, montos y vigencias siguientes:

- De fiel cumplimiento del contrato: [CONSIGNAR EL MONTO], a través de la [INDICAR EL TIPO DE GARANTÍA PRESENTADA] N° [INDICAR NÚMERO DEL DOCUMENTO] emitida por [SEÑALAR EMPRESA QUE LA EMITE]. Monto que es equivalente al diez por ciento (10%) del monto del contrato original, la misma que debe mantenerse vigente hasta el consentimiento de la liquidación final.

Importante

Al amparo de lo dispuesto en el numeral 149.4 del artículo 149 del Reglamento de la Ley de Contrataciones del Estado, en el caso de contratos de ejecución de obras que se sujeten a las condiciones establecidas en dicho artículo, si el postor ganador de la buena pro solicita la retención del diez por ciento (10%) del monto del contrato original como garantía de fiel cumplimiento de contrato, debe consignarse lo siguiente:

- *“De fiel cumplimiento del contrato: [CONSIGNAR EL MONTO], a través de la retención que debe efectuar LA ENTIDAD, durante la primera mitad del número total de pagos a realizarse, de forma prorrateada, con cargo a ser devuelto a la finalización del mismo.”*

CLÁUSULA OCTAVA: EJECUCIÓN DE GARANTÍAS POR FALTA DE RENOVACIÓN

LA ENTIDAD puede solicitar la ejecución de las garantías cuando EL CONTRATISTA no las hubiere renovado antes de la fecha de su vencimiento, conforme a lo dispuesto en el literal a) del numeral 155.1 del artículo 155 del Reglamento de la Ley de Contrataciones del Estado.

CLÁUSULA UNDÉCIMA: CONFORMIDAD DE LA OBRA

La conformidad de la obra será dada con la suscripción del Acta de Recepción de Obra.

CLÁUSULA DUODÉCIMA: DECLARACIÓN JURADA DEL CONTRATISTA

EL CONTRATISTA declara bajo juramento que se compromete a cumplir las obligaciones derivadas del presente contrato, bajo sanción de quedar inhabilitado para contratar con el Estado en caso de incumplimiento.

CLÁUSULA DÉCIMA TERCERA: ASIGNACIÓN DE RIESGOS DEL CONTRATO DE OBRA

MUNICIPALIDAD DISTRITAL DE PACAIPAMPA
ADJUDICACIÓN SIMPLIFICADA N° 09-2024-MDP-CS-AS - I CONVOCATORIA – BASES INTEGRADAS

ANEXO N° 03

FORMATO PARA ASIGNAR LOS RIESGOS:

"REPARACION DE VIAS DE ACCESO; EN EL(LA) VIA PI TAILIN HASTA LA CHAPA EN EL CENTRO POBLADO TAILIN Y EN EL CENTRO POBLADO PALO BLANCO DE MATALACAS, DISTRITO DE PACAIPAMPA, PROVINCIA AYABACA, DEPARTAMENTO PIURA "

1. NÚMERO Y FECHA DEL DOCUMENTO	CUI	2. DATOS GENERALES DEL PROYECTO	Nombre del Proyecto	"REPARACION DE VIAS DE ACCESO; EN EL(LA) VIA PI TAILIN HASTA LA CHAPA EN EL CENTRO POBLADO TAILIN Y EN EL CENTRO POBLADO PALO BLANCO DE MATALACAS, DISTRITO DE PACAIPAMPA, PROVINCIA AYABACA, DEPARTAMENTO PIURA "
	Fecha		Ubicación Geográfica	
		01/04/2024		Pacaipampa - Ayabaca - Piura

CATEGORÍA DE RIESGOS	3. INFORMACIÓN DEL RIESGO			4. PLAN DE RESPUESTA A LOS RIESGOS						4.3 RIESGO ASIGNADO A	
	3.1 CÓDIGO DE RIESGO	3.2 DESCRIPCIÓN DEL RIESGO	3.3 PRIORIDAD DEL RIESGO	4.1 ESTRATEGIA SELECCIONADA				4.2 ACCIONES A REALIZAR EN EL MARCO DEL PLAN		Entidad	Contratista
				Mitigar el riesgo	Evitar el riesgo	Aceptar el riesgo	Transferir el riesgo				
1. Riesgos en Estudios y/o Diseños	1.01	Los planos presentados (Diferencia de datos entre medidas de los planos y campo) podrían estar errados, si durante la toma de datos con el equipo topográfico estuviera descalibrado y/o el Topógrafo no tuviera las competencias profesionales para realizarlo.	Media		X			Solicitar los certificados de calibración de los equipos topográficos. Contar con el personal competente, verificando su curriculum vitae documentado.		X	
	1.02	Variaciones de los precios unitarios considerados en el expediente con la realidad o desactualizados.	Media	X				Considerar los costos unitarios vigentes a la fecha que se elabora el presupuesto y la tendencia de incremento de los mismos.		X	
	1.03	Problemas de comunicación entre los diferentes interesados del proyecto.	Media			X		Reunirse constantemente con los Directores del Centro Educativo, Padres de Familia APAFA, Profesores para la toma de decisiones sobre el diseño de la infraestructura del Local Escolar.		X	
	1.04	Inconsistencias en el diseño estructural proyectado y las condiciones del terreno previstas, debido a problemas en el estudio de suelos.	Alta		X			Todos los integrantes deben tener una visualización clara del Proyecto, las características y el conocimiento en general para que aporten ideas, complementen y utilicen todos los requerimientos necesarios.		X	
	1.05	Modificación o pérdida indebida de archivos por parte del grupo de trabajo.	Baja	X				Contar con una memoria externa de respaldo con los archivos actualizados.		X	
	1.06	Errores presentados en el diseño por la omisión de requisitos normativos.	Media	X		X		Para esta clase de riesgos, en el caso que haya omisión de requisitos, es posible evitarlo realizando una socialización con los integrantes para que haya un aporte de ideas y puedan encontrarse fallas. es importante que todos conozcan el reglamento y puedan aportar ideas para el mejoramiento del diseño.		X	
	1.07	Modificaciones y/o cambios en la normativa vigente.	Media	X		X		Como medida para evitar el riesgo, se debe mantener al tanto de la normativa actual, y de preferencia afiliarse a una gaceta legal.		X	
	1.08	No cumplir con el plazo de entrega del expediente solicitado.	Alto	X				Elaborar un Cronograma de actividades teniendo en consideración las contingencias previstas y el plazo final.		X	

ANEXO N° 03

FORMATO PARA ASIGNAR LOS RIESGOS:

"REPARACION DE VIAS DE ACCESO; EN EL(LA) VIA PI TAILIN HASTA LA CHAPA EN EL CENTRO POBLADO TAILIN Y EN EL CENTRO POBLADO PALO BLANCO DE MATALACAS, DISTRITO DE PACAIPAMPA, PROVINCIA AYABACA, DEPARTAMENTO PIURA "

1. NÚMERO Y FECHA DEL DOCUMENTO	CUI	2. DATOS GENERALES DEL PROYECTO	Nombre del Proyecto	"REPARACION DE VIAS DE ACCESO; EN EL(LA) VIA PI TAILIN HASTA LA CHAPA EN EL CENTRO POBLADO TAILIN Y EN EL CENTRO POBLADO PALO BLANCO DE MATALACAS, DISTRITO DE PACAIPAMPA, PROVINCIA AYABACA, DEPARTAMENTO PIURA "
	Fecha		Ubicación Geográfica	
		01/04/2024		Pacaipampa - Ayabaca - Piura

CATEGORÍA DE RIESGOS	3. INFORMACIÓN DEL RIESGO			4. PLAN DE RESPUESTA A LOS RIESGOS						4.3 RIESGO ASIGNADO A	
	3.1 CÓDIGO DE RIESGO	3.2 DESCRIPCIÓN DEL RIESGO	3.3 PRIORIDAD DEL RIESGO	4.1 ESTRATEGIA SELECCIONADA				4.2 ACCIONES A REALIZAR EN EL MARCO DEL PLAN		Entidad	Contratista
				Mitigar el riesgo	Evitar el riesgo	Aceptar el riesgo	Transferir el riesgo				
2. Ejecución de la Obra.	2.01	Accidente de Estudiantes de Institución Educativa.	Media	X				Cumplimiento del Plan de Seguridad y Salud en el Trabajo.			X
	2.02	Bloqueo de accesos a la Institución Educativa.	Alta			X		Proveer todos los recursos necesarios antes del comienzo de la época de lluvias. Es decir entre, Diciembre y Abril. Estimando durante ese periodo las fechas de ejecución de obra.		X	
	2.03	Enfermedades estomacales a los trabajadores que ejecuten la obra.	Media			X		Usar agua embotellada para el consumo humano del personal de obra.			X
	2.04	Deficiencia de la logística y procura de materiales, equipos y personal.	Alto		X			Estimar las fechas de ejecución de obra entre Diciembre y Abril. Solicitar el adelanto de materiales y adelanto de obra, para abastecimiento de obra.			X
	2.05	Contaminación del suelo por derrame de combustible u otros productos químicos.	Media	X				Contar con un Plan de Contingencia o de Mitigación Ambiental, donde se establezcan las medidas preventivas y correctivas cuando se de el evento.			X
	2.06	Elevada emisión de ruido, perturbando la tranquilidad de la población.	Baja	X				Contar con un Plan de Contingencia o de Mitigación Ambiental, donde se establezcan las medidas preventivas y correctivas cuando se de el evento.			X
	2.07	Ocurrencia de incidentes, accidentes y/o enfermedad de personal.	Media	X				Contar con un Plan de Contingencia o de Mitigación Ambiental, donde se establezcan las medidas preventivas y correctivas cuando se de el evento.			X
	2.08	Capacidad del contratista es superado por volumen de trabajo.	Media	X				Evaluación de la capacidad del contratista para asumir el costo de la obra.		X	
	2.09	Incumplimiento de requisitos de calidad, seguridad, salud en el trabajo y medio ambiente del proyecto.	Media	X				Supervisión constante al contratista por parte de la entidad. Contar con personal capacitado y calificado por parte de la supervisión del proyecto y contratista.		X	X
	2.10	Falta de supervisión permanente en campo.	Media			X		Considerar en las cláusulas de la firma del contrato de la Entidad con la Supervisión del Proyecto, su permanencia constante.		X	

MUNICIPALIDAD DISTRITAL DE PACAIPAMPA
ADJUDICACIÓN SIMPLIFICADA N° 09-2024-MDP-CS-AS - I CONVOCATORIA

ANEXON° 03									
FORMATO PARA ASIGNAR LOS RIESGOS: "REPARACION DE VIAS DE ACCESO; EN EL(LA) VIA PI TAILIN HASTA LA CHAPA EN EL CENTRO POBLADO TAILIN Y EN EL CENTRO POBLADO PALO BLANCO DE MATALACAS, DISTRITO DE PACAIPAMPA, PROVINCIA AYABACA, DEPARTAMENTO PIURA "									
1. NÚMERO Y FECHA DEL DOCUMENTO	CUI		2. DATOS GENERALES DEL PROYECTO	Nombre del Proyecto	"REPARACION DE VIAS DE ACCESO; EN EL(LA) VIA PI TAILIN HASTA LA CHAPA EN EL CENTRO POBLADO TAILIN Y EN EL CENTRO POBLADO PALO BLANCO DE MATALACAS, DISTRITO DE PACAIPAMPA, PROVINCIA AYABACA, DEPARTAMENTO PIURA "				
	Fecha	01/04/2024		Ubicación Geográfica					

CATEGORÍA DE RIESGOS	3. INFORMACIÓN DEL RIESGO			4. PLAN DE RESPUESTA A LOS RIESGOS						
	3.1 CÓDIGO DE RIESGO	3.2 DESCRIPCIÓN DEL RIESGO	3.3 PRIORIDAD DEL RIESGO	4.1 ESTRATEGIA SELECCIONADA				4.2 ACCIONES A REALIZAR EN EL MARCO DEL PLAN	4.3 RIESGO ASIGNADO A	
				Mitigar el riesgo	Evitar el riesgo	Aceptar el riesgo	Transferir el riesgo		Entidad	Contratista
	2.11	Déficit rendimiento y calidad de obra por la contratación de subcontratistas por parte del contratista.	Baja	X				Considerar un procedimiento de control en la contratación de subcontratistas por parte de la contratista. Supervisión constante al contratista por parte de la entidad. Contar con personal capacitado y calificado por parte de la supervisión del proyecto y contratista.	X	
	2.12	Retraso de actividades por clima adverso.	Media		X			Estimar las fechas de ejecución de obra entre Diciembre y Abril. Solicitar el adelanto de materiales y adelanto de obra.		
	2.13	Retraso en pagos por parte de la entidad	Alta			X		El contratista deberá contar con un respaldo económico para la ejecución del proyecto, es decir, tener disponibilidad económica monetaria.		X
	2.14	Renuncia del Residente de Obra	Baja		X	X		Establecer dentro del contrato de Residente de obra, una cláusula que establezca su plazo de contratación igual a la duración del proyecto. Considerar un asistente de obra en el proyecto.		X
	2.15	Cambio del alcance del proyecto.	Medio			X		Evaluación del medidas de control a tomar antes de poner en práctica el cambio contando con la aprobación de la entidad y la contratista.		X
	2.16	Paralización de la obra por parte de la comunidad y vecinos de Querecotillo.	Baja	X				Constante comunicación con la Entidad Ejecutora, Padres de Familia, APAFA, Directores, Maestros y Teniente Gobernador del Centro Poblado.	X	X
3. Riesgo en Saneamiento Físico Legal y Autorizaciones Municipales y Organismos	3.01	Paralización de la obra por falta de precisión del área autorizada para la ejecución de la obra.	Baja	X				Coordinación con la Municipalidad de Querecotillo para autorizar el uso del área que emitirá la disponibilidad del terreno. Certificado de Posesión del terreno por parte de la Institución Educativa	X	

ANEXON° 03									
FORMATO PARA ASIGNAR LOS RIESGOS: "REPARACION DE VIAS DE ACCESO; EN EL(LA) VIA PI TAILIN HASTA LA CHAPA EN EL CENTRO POBLADO TAILIN Y EN EL CENTRO POBLADO PALO BLANCO DE MATALACAS, DISTRITO DE PACAIPAMPA, PROVINCIA AYABACA, DEPARTAMENTO PIURA "									
1. NÚMERO Y FECHA DEL DOCUMENTO	CUI		2. DATOS GENERALES DEL PROYECTO	Nombre del Proyecto	"REPARACION DE VIAS DE ACCESO; EN EL(LA) VIA PI TAILIN HASTA LA CHAPA EN EL CENTRO POBLADO TAILIN Y EN EL CENTRO POBLADO PALO BLANCO DE MATALACAS, DISTRITO DE PACAIPAMPA, PROVINCIA AYABACA, DEPARTAMENTO PIURA "				
	Fecha	01/04/2024		Ubicación Geográfica					

CATEGORÍA DE RIESGOS	3. INFORMACIÓN DEL RIESGO			4. PLAN DE RESPUESTA A LOS RIESGOS						
	3.1 CÓDIGO DE RIESGO	3.2 DESCRIPCIÓN DEL RIESGO	3.3 PRIORIDAD DEL RIESGO	4.1 ESTRATEGIA SELECCIONADA				4.2 ACCIONES A REALIZAR EN EL MARCO DEL PLAN	4.3 RIESGO ASIGNADO A	
				Mitigar el riesgo	Evitar el riesgo	Aceptar el riesgo	Transferir el riesgo		Entidad	Contratista
4. Riesgo de Interferencias o Servicios Afectados	4.01	Interrupción del servicio de Educación durante la ejecución del proyecto.	Baja	X				Construir aulas prefabricadas durante la ejecución del proyecto.		X
5. Riesgo Arqueológico	5.01	Destrucción de restos arqueológicos	Baja	X				Contar con un plan de Monitoreo Arqueológico.		X
6. Jurídicos y/o legales y/o documentales y/o regulatorios.	6.01	Multas por bajo cumplimiento de los requisitos de seguridad, calidad y cuidado al medio ambiente	Media	X				Contar con un plan de SST, MA y/o		X



Nombre y Apellido del responsable de su elaboración
DNI: _____



Nombre y Apellido del responsable de su aprobación
Cargo: _____
Dependencia: _____

CLÁUSULA DÉCIMA CUARTA: RESPONSABILIDAD POR VICIOS OCULTOS

Ni la suscripción del Acta de Recepción de Obra, ni el consentimiento de la liquidación del contrato de obra, enervan el derecho de LA ENTIDAD a reclamar, posteriormente, por defectos o vicios ocultos, conforme a lo dispuesto por los artículos 40 de la Ley de Contrataciones del Estado y 173 de su Reglamento.

El plazo máximo de responsabilidad de EL CONTRATISTA es de [CONSIGNAR TIEMPO EN AÑOS, NO MENOR DE 7 AÑOS] años, contados a partir de la conformidad de la recepción [INDICAR TOTAL O PARCIAL, SEGÚN CORRESPONDA] de la obra.

CLÁUSULA DÉCIMA QUINTA: PENALIDADES

Si EL CONTRATISTA incurre en retraso injustificado en la ejecución de las prestaciones objeto del contrato, LA ENTIDAD le aplica automáticamente una penalidad por mora por cada día de atraso, de acuerdo a la siguiente fórmula:

$$\text{Penalidad Diaria} = \frac{0.10 \times \text{monto vigente}}{F \times \text{plazo vigente en días}}$$

Donde:

F = 0.15 para plazos mayores a sesenta (60) días o;

F = 0.40 para plazos menores o iguales a sesenta (60) días.

El retraso se justifica a través de la solicitud de ampliación de plazo debidamente aprobado. Adicionalmente, se considera justificado el retraso y en consecuencia no se aplica penalidad, cuando EL CONTRATISTA acredite, de modo objetivamente sustentado, que el mayor tiempo transcurrido no le resulta imputable. En este último caso la calificación del retraso como justificado por parte de LA ENTIDAD no da lugar al pago de gastos generales ni costos directos de ningún tipo, conforme el numeral 162.5 del artículo 162 del Reglamento de la Ley de Contrataciones del Estado.

Adicionalmente a la penalidad por mora se aplicarán las siguientes penalidades:

Otras penalidades			
N°	Supuestos de aplicación de penalidad	Forma de cálculo	Procedimiento
1	Cuando el personal acreditado permanece menos de sesenta (60) días desde el inicio de su participación en la ejecución del contrato o del íntegro del plazo de ejecución, si este es menor a los sesenta (60) días, de conformidad con las disposiciones establecidas en el numeral 190.2 del artículo 190 del Reglamento.	CERO PUNTO SETENTA Y CINCO (0.75 UIT) por cada día de ausencia del personal en obra en el plazo previsto.	Según informe del SUPERVISOR DE LA OBRA
2	En caso el contratista incumpla con su obligación de ejecutar la prestación con el personal acreditado o debidamente sustituido.	UNA (1) UIT por cada día de ausencia del personal en obra.	Según informe del SUPERVISOR DE LA OBRA
3	Si el contratista o su personal, no permite el acceso al cuaderno de obra al SUPERVISOR DE LA OBRA, impidiéndole anotar las ocurrencias.	CINCO POR MIL (5/1000) del monto de la valorización del periodo por cada día de dicho impedimento.	Según informe del SUPERVISOR DE LA OBRA
Esta penalidad solo aplica si el cuaderno de obra es físico. El uso del cuaderno de obra digital es obligatorio para los contratos que deriven de procedimientos de selección para la ejecución de obras, convocados a partir de la entrada en vigencia de la Directiva N° 009-2020-OSCE/PRE (14.08.2020), salvo que se haya autorizado el uso del cuaderno de obra físico, según lo previsto en el numeral 9.3 de dicha Directiva.			
4	SEGURIDAD DE OBRA Y SEÑALIZACION. - Cuando el Contratista no cuente con los dispositivos de seguridad en la obra, tanto peatonal o vehicular incumpliendo las normas. La multa diaria será de:	CERO PUNTO TRES (0.3) UIT por cada vez.	Según informe del SUPERVISOR DE LA OBRA

6	CALIDAD DE MATERIALES. Cuando el Contratista emplee materiales que no cumplan los requisitos de las especificaciones técnicas del expediente técnico y las normativas vigentes. EL CONTRATISTA deberá retirar dicho material y reemplazarlo por otro que cumpla con las especificaciones técnicas, siendo dicho reemplazo sin costo alguno para la Entidad. (Los originales de las pruebas deberán ser entregados en Liquidaciones de la entidad).	CERO PUNTO CINCO (0.5) UIT por cada vez.	Según informe del SUPERVISOR DE LA OBRA
7	PERSONAL DE DESAGREGADO DE GASTOS GENERALES. - cuando el personal establecido en los gastos generales del expediente técnico (sin incluir el Residente de obra), no se encuentra en forma permanente en la obra, DURANTE EL PLAZO señalado de acuerdo a su porcentaje de participación.	CERO PUNTO Y DOS (0.2) UIT por cada día de ausencia en obra.	Según informe del SUPERVISOR DE LA OBRA.
8	“Entrega de los planos post construcción”. Cuando el contratista no entrega en forma oportuna los planos post construcción (Máximo en un plazo de 15 días calendario culminada la obra), de tal manera que impide a la Comisión de Recepción de la obra, cumplir con sus funciones.	CERO PUNTO Y DOS (0.2) UIT por cada día de incumplimiento.	Según informe del SUPERVISOR DE LA OBRA.
09	Si el CONTRATISTA no cuenta en obra con el Equipo mínimo ofertado	0.25% del Monto del Contrato	Según Informe del Supervisor o inspector según corresponda
10	Por cada vez que el CONTRATISTA no cumple con realizar las medidas de mitigación ambiental indicados en el estudio de Impacto Ambiental.	25% de 1 UIT por cada vez que se le observe	Según Informe del Supervisor o inspector según corresponda
11	Por no estar presente en el acto de la Recepción de obra	Se aplicará una penalidad del 2% de monto del contrato	Según Informe del Supervisor o inspector según corresponda
12	Por cada día que el personal del contratista no cuenta con uniformes y equipos de protección personal completos.	0.5% del Monto del Contrato	Según Informe del Supervisor o inspector según corresponda
13	Cuando el contratista no coloque el cartel de obra dentro del plazo de 10 días calendarios. Asimismo, tiene la obligación de mantener el cartel de obra durante la ejecución de la obra, se penalizará de la misma forma, cuando no se mantenga durante el tiempo establecido.	20% de 1 U.I.T por cada día de incumplimiento	Según Informe del Supervisor o inspector según corresponda
14	Cuando el contratista no realiza las pruebas o ensayos oportunamente para verificar la calidad de los materiales de acuerdo con las especificaciones técnicas del expediente técnico.	20% de 1 U.I.T por cada día de incumplimiento	Según Informe del Supervisor o inspector según corresponda
15	Cada vez que el contratista no cumpla en remitir a la Entidad Información que se le solicite y/o en caso que se le haya notificado alguna observación y este no remita a tiempo.	20% de 1 UIT por cada día de retraso después de vencido el plazo otorgado	Según Informe del Supervisor o inspector según corresponda
16	Cada vez que el contratista no cumpla con presentar los cronogramas actualizados a la fecha de inicio de obra durante los primeros cinco (05) días calendarios de iniciado la obra.	20% de 1 UIT por cada día de retraso después del incumplimiento	Según Informe del Supervisor o inspector según corresponda

Importante

De haberse previsto otras penalidades a las previstas, incluir los supuestos de aplicación de penalidad, la forma de cálculo de la penalidad para cada supuesto y el procedimiento mediante el cual se verifica el supuesto a penalizar, conforme el artículo 163 del Reglamento de la Ley de Contrataciones del Estado.

Estas penalidades se deducen de las valorizaciones o en la liquidación final, según corresponda; o si fuera necesario, se cobra del monto resultante de la ejecución de la garantía de fiel cumplimiento.

La penalidad por mora y las otras penalidades pueden alcanzar cada una un monto máximo equivalente al diez por ciento (10%) del monto del contrato vigente, o de ser el caso, del ítem que debió ejecutarse.

Cuando se llegue a cubrir el monto máximo de la penalidad por mora o el monto máximo para otras penalidades, LA ENTIDAD puede resolver el contrato por incumplimiento.

CLÁUSULA DÉCIMA SEXTA: RESOLUCIÓN DEL CONTRATO

Cualquiera de las partes puede resolver el contrato, de conformidad con el numeral 32.3 del artículo 32 y artículo 36 de la Ley de Contrataciones del Estado, y el artículo 164 de su Reglamento. De darse el caso, LA ENTIDAD procederá de acuerdo a lo establecido en los artículos 165 y 207 del Reglamento de la Ley de Contrataciones del Estado.

CLÁUSULA DÉCIMA SÉTIMA: RESPONSABILIDAD DE LAS PARTES

Cuando se resuelva el contrato por causas imputables a algunas de las partes, se debe resarcir los daños y perjuicios ocasionados, a través de la indemnización correspondiente. Ello no obsta la aplicación de las sanciones administrativas, penales y pecuniarias a que dicho incumplimiento diere lugar, en el caso que éstas correspondan.

Lo señalado precedentemente no exime a ninguna de las partes del cumplimiento de las demás obligaciones previstas en el presente contrato.

CLÁUSULA DÉCIMA OCTAVA: ANTICORRUPCIÓN

EL CONTRATISTA declara y garantiza no haber, directa o indirectamente, o tratándose de una persona jurídica a través de sus socios, integrantes de los órganos de administración, apoderados, representantes legales, funcionarios, asesores o personas vinculadas a las que se refiere el artículo 7 del Reglamento de la Ley de Contrataciones del Estado, ofrecido, negociado o efectuado, cualquier pago o, en general, cualquier beneficio o incentivo ilegal en relación al contrato.

Asimismo, el CONTRATISTA se obliga a conducirse en todo momento, durante la ejecución del contrato, con honestidad, probidad, veracidad e integridad y de no cometer actos ilegales o de corrupción, directa o indirectamente o a través de sus socios, accionistas, participacionistas, integrantes de los órganos de administración, apoderados, representantes legales, funcionarios, asesores y personas vinculadas a las que se refiere el artículo 7 del Reglamento de la Ley de Contrataciones del Estado.

Además, EL CONTRATISTA se compromete a i) comunicar a las autoridades competentes, de manera directa y oportuna, cualquier acto o conducta ilícita o corrupta de la que tuviera conocimiento; y ii) adoptar medidas técnicas, organizativas y/o de personal apropiadas para evitar los referidos actos o prácticas.

Finalmente, EL CONTRATISTA se compromete a no colocar a los funcionarios públicos con los que deba interactuar, en situaciones reñidas con la ética. En tal sentido, reconoce y acepta la prohibición de ofrecerles a éstos cualquier tipo de obsequio, donación, beneficio y/o gratificación, ya sea de bienes o servicios, cualquiera sea la finalidad con la que se lo haga.

CLÁUSULA DÉCIMA NOVENA: MARCO LEGAL DEL CONTRATO

Sólo en lo no previsto en este contrato, en la Ley de Contrataciones del Estado y su Reglamento, en las directivas que emita el OSCE y demás normativa especial que resulte aplicable, serán de aplicación supletoria las disposiciones pertinentes del Código Civil vigente, cuando corresponda, y demás normas de derecho privado.

CLÁUSULA VIGÉSIMA: SOLUCIÓN DE CONTROVERSIAS¹⁸

Las controversias que surjan entre las partes durante la ejecución del contrato se resuelven mediante conciliación o arbitraje, según el acuerdo de las partes.

Cualquiera de las partes tiene derecho a iniciar el arbitraje a fin de resolver dichas controversias dentro del plazo de caducidad previsto en la Ley de Contrataciones del Estado y su Reglamento.

Facultativamente, cualquiera de las partes tiene el derecho a solicitar una conciliación dentro del plazo de caducidad correspondiente, según lo señalado en el artículo 224 del Reglamento de la Ley de Contrataciones del Estado, sin perjuicio de recurrir al arbitraje, en caso no se llegue a un acuerdo entre ambas partes o se llegue a un acuerdo parcial. Las controversias sobre nulidad del contrato solo pueden ser sometidas a arbitraje.

El Laudo arbitral emitido es inapelable, definitivo y obligatorio para las partes desde el momento de su notificación, según lo previsto en el numeral 45.21 del artículo 45 de la Ley de Contrataciones del Estado.

CLÁUSULA VIGÉSIMA SEGUNDA: FACULTAD DE ELEVAR A ESCRITURA PÚBLICA

Cualquiera de las partes puede elevar el presente contrato a Escritura Pública corriendo con todos los gastos que demande esta formalidad.

CLÁUSULA VIGÉSIMA TERCERA: DOMICILIO PARA EFECTOS DE LA EJECUCIÓN CONTRACTUAL

Las partes declaran el siguiente domicilio para efecto de las notificaciones que se realicen durante la ejecución del presente contrato:

DOMICILIO DE LA ENTIDAD: [.....]

DOMICILIO DEL CONTRATISTA: [CONSIGNAR EL DOMICILIO SEÑALADO POR EL POSTOR GANADOR DE LA BUENA PRO AL PRESENTAR LOS REQUISITOS PARA EL PERFECCIONAMIENTO DEL CONTRATO]

La variación del domicilio aquí declarado de alguna de las partes debe ser comunicada a la otra parte, formalmente y por escrito, con una anticipación no menor de quince (15) días calendario.

De acuerdo con las bases integradas, la oferta y las disposiciones del presente contrato, las partes lo firman por duplicado en señal de conformidad en la ciudad de [.....] al [CONSIGNAR FECHA].

"LA ENTIDAD"

"EL CONTRATISTA"

Importante

¹⁸ De acuerdo con el numeral 225.3 del artículo 225 del Reglamento, las partes pueden recurrir al arbitraje ad hoc cuando las controversias deriven de procedimientos de selección cuyo valor referencial sea menor o igual a cinco millones con 00/100 soles (S/ 5 000 000,00).

Este documento puede firmarse digitalmente si ambas partes cuentan con firma digital, según la Ley N° 27269, Ley de Firmas y Certificados Digitales¹⁹.

CAPÍTULO VI CONSTANCIA DE PRESTACIÓN DE EJECUCIÓN DE OBRA

De conformidad con el artículo 169 del Reglamento, se deja expresa constancia de la culminación de la prestación derivada del contrato mencionado en el numeral 3 del presente documento.

1 DATOS DEL DOCUMENTO	Número del documento			
	Fecha de emisión del documento			
2 DATOS DEL CONTRATISTA	Nombre, denominación o razón social			
	RUC			
	EN CASO EL CONTRATISTA SEA UN CONSORCIO, ADEMÁS SE DEBERÁ REGISTRAR LA SIGUIENTE INFORMACIÓN:			
	Nombre o razón social del integrante del consorcio	RUC	%	Descripción de las obligaciones
3 DATOS DEL CONTRATO	Número del contrato			
	Tipo y número del procedimiento de selección			
	Descripción del objeto del contrato			

¹⁹ Para mayor información sobre la normativa de firmas y certificados digitales ingresar a:
<https://www.indecopi.gob.pe/web/firmas-digitales/firmar-y-certificados-digitales>

	Fecha de suscripción del contrato				
	Monto del contrato				
4 DATOS DE LA OBRA	Denominación de la obra				
	Ubicación de la obra (Región, Provincia y Distrito)				
	Nombres y apellidos del Supervisor de la Obra				
	Plazo de ejecución de la obra	Plazo original	días calendario		
		Ampliación(es) de plazo	días calendario		
		Total plazo	días calendario		
		Fecha de culminación de la obra			
		Fecha de recepción de la obra			
		Fecha de liquidación de la obra			
	Monto de la obra	Número de adicionales de obra			
		Monto total de los adicionales			
		Número de deductivos			
		Monto total de los deductivos			
Monto total de la obra (sólo componente de obra)					
5 APLICACIÓN DE PENALIDADES	Monto de las penalidades por mora				
	Monto de otras penalidades				
	Monto total de las penalidades aplicadas				
6 SOLUCIÓN DE CONTROVERSIAS DEL CONTRATO	Junta de Resolución de Disputas	Si		No	
	Arbitraje	Si		No	
	N° de arbitrajes				
7 DATOS DE LA ENTIDAD	Nombre de la Entidad				
	RUC de la Entidad				
	Nombres y apellidos del funcionario que emite la constancia				
	Cargo que ocupa en la Entidad				
	Teléfono de contacto				
8					
	NOMBRE, FIRMA Y SELLO DEL FUNCIONARIO COMPETENTE				

ANEXOS

ANEXO N° 1

DECLARACIÓN JURADA DE DATOS DEL POSTOR

Señores

COMITÉ DE SELECCIÓN

ADJUDICACIÓN SIMPLIFICADA N° 09-2024-MDP-CS-AS – I CONVOCATORIA

Presente.-

El que se suscribe, [...], postor y/o Representante Legal de [CONSIGNAR EN CASO DE SER PERSONA JURÍDICA], identificado con [CONSIGNAR TIPO DE DOCUMENTO DE IDENTIDAD] N° [CONSIGNAR NÚMERO DE DOCUMENTO DE IDENTIDAD], con poder inscrito en la localidad de [CONSIGNAR EN CASO DE SER PERSONA JURÍDICA] en la Ficha N° [CONSIGNAR EN CASO DE SER PERSONA JURÍDICA] Asiento N° [CONSIGNAR EN CASO DE SER PERSONA JURÍDICA], **DECLARO BAJO JURAMENTO** que la siguiente información se sujeta a la verdad:

Nombre, Denominación o Razón Social :			
Domicilio Legal :			
RUC :	Teléfono(s) :		
MYPE ²⁰	Sí	No	
Correo electrónico :			

Autorización de notificación por correo electrónico:

Autorizo que se notifiquen al correo electrónico indicado las siguientes actuaciones:

1. Solicitud de reducción de la oferta económica.
2. Solicitud de subsanación de los requisitos para perfeccionar el contrato.
3. Solicitud para presentar los documentos para perfeccionar el contrato, según orden de prelación, de conformidad con lo previsto en el artículo 141 del Reglamento.
4. Respuesta a la solicitud de acceso al expediente de contratación.

Asimismo, me comprometo a remitir la confirmación de recepción, en el plazo máximo de dos (2) días hábiles de recibida la comunicación.

[CONSIGNAR CIUDAD Y FECHA]

.....
Firma, Nombres y Apellidos del postor o Representante legal, según corresponda

Importante

La notificación dirigida a la dirección de correo electrónico consignada se entenderá válidamente efectuada cuando la Entidad reciba acuse de recepción.

²⁰ Esta información será verificada por la Entidad en la página web del Ministerio de Trabajo y Promoción del Empleo en la sección consulta de empresas acreditadas en el REMYPE en el link <http://www2.trabajo.gob.pe/servicios-en-linea-2-2/> y se tendrá en consideración, en caso el postor ganador de la buena pro solicite la retención del diez por ciento (10%) del monto del contrato, en calidad de garantía de fiel cumplimiento, según las condiciones previstas en el numeral 149.4 del artículo 149 y numeral 151.3 del artículo 151 del Reglamento. Asimismo, dicha información se tendrá en cuenta en caso de empate, conforme a lo previsto en el artículo 91 del Reglamento.

Importante

Cuando se trate de consorcios, la declaración jurada es la siguiente:

ANEXO N° 1

DECLARACIÓN JURADA DE DATOS DEL POSTOR

Señores

COMITÉ DE SELECCIÓN

ADJUDICACIÓN SIMPLIFICADA N° 09-2024-MDP-CS-AS – I CONVOCATORIA

Presente.-

El que se suscribe, [...], representante común del consorcio [CONSIGNAR EL NOMBRE DEL CONSORCIO], identificado con [CONSIGNAR TIPO DE DOCUMENTO DE IDENTIDAD] N° [CONSIGNAR NÚMERO DE DOCUMENTO DE IDENTIDAD], **DECLARO BAJO JURAMENTO** que la siguiente información se sujeta a la verdad:

Datos del consorciado 1				
Nombre, Denominación o Razón Social :				
Domicilio Legal :				
RUC :	Teléfono(s) :			
MYPE ²¹		Sí	No	
Correo electrónico :				

Datos del consorciado 2				
Nombre, Denominación o Razón Social :				
Domicilio Legal :				
RUC :	Teléfono(s) :			
MYPE ²²		Sí	No	
Correo electrónico :				

Datos del consorciado ...				
Nombre, Denominación o Razón Social :				
Domicilio Legal :				
RUC :	Teléfono(s) :			
MYPE ²³		Sí	No	
Correo electrónico :				

Autorización de notificación por correo electrónico:

Correo electrónico del consorcio:

²¹ Esta información será verificada por la Entidad en la página web del Ministerio de Trabajo y Promoción del Empleo en la sección consulta de empresas acreditadas en el REMYPE en el link <http://www2.trabajo.gob.pe/servicios-en-linea-2-2/> y se tendrá en consideración, en caso el consorcio ganador de la buena pro solicite la retención del diez por ciento (10%) del monto del contrato, en calidad de garantía de fiel cumplimiento, según las condiciones previstas en el numeral 149.4 del artículo 149 y numeral 151.3 del artículo 151 del Reglamento. Asimismo, dicha información se tendrá en cuenta en caso de empate, conforme a lo previsto en el artículo 91 del Reglamento. Para dichos efectos, todos los integrantes del consorcio deben acreditar la condición de micro o pequeña empresa.

²² Ibídem.

²³ Ibídem.

Autorizo que se notifiquen al correo electrónico indicado las siguientes actuaciones:

1. Solicitud de reducción de la oferta económica.
2. Solicitud de subsanación de los requisitos para perfeccionar el contrato.
3. Solicitud para presentar los documentos para perfeccionar el contrato, según orden de prelación, de conformidad con lo previsto en el artículo 141 del Reglamento.
4. Respuesta a la solicitud de acceso al expediente de contratación.

Asimismo, me comprometo a remitir la confirmación de recepción, en el plazo máximo de dos (2) días hábiles de recibida la comunicación.

[CONSIGNAR CIUDAD Y FECHA]

.....
**Firma, Nombres y Apellidos del representante
común del consorcio**

Importante

La notificación dirigida a la dirección de correo electrónico consignada se entenderá válidamente efectuada cuando la Entidad reciba acuse de recepción.

ANEXO N° 2

DECLARACIÓN JURADA (ART. 52 DEL REGLAMENTO DE LA LEY DE CONTRATACIONES DEL ESTADO)

Señores

COMITÉ DE SELECCIÓN

ADJUDICACIÓN SIMPLIFICADA N° 09-2024-MDP-CS-AS – I CONVOCATORIA

Presente.-

Mediante el presente el suscrito, postor y/o Representante Legal de [CONSIGNAR EN CASO DE SER PERSONA JURÍDICA], declaro bajo juramento:

- i. No haber incurrido y me obligo a no incurrir en actos de corrupción, así como a respetar el principio de integridad.
- ii. No tener impedimento para postular en el procedimiento de selección ni para contratar con el Estado, conforme al artículo 11 de la Ley de Contrataciones del Estado.
- iii. Conocer las sanciones contenidas en la Ley de Contrataciones del Estado y su Reglamento, así como las disposiciones aplicables de la Ley N° 27444, Ley del Procedimiento Administrativo General.
- iv. Participar en el presente proceso de contratación en forma independiente sin mediar consulta, comunicación, acuerdo, arreglo o convenio con ningún proveedor; y, conocer las disposiciones del Decreto Legislativo N° 1034, Decreto Legislativo que aprueba la Ley de Represión de Conductas Anticompetitivas.
- v. Conocer, aceptar y someterme a las bases, condiciones y reglas del procedimiento de selección.
- vi. Ser responsable de la veracidad de los documentos e información que presento en el presente procedimiento de selección.
- vii. Comprometerme a mantener la oferta presentada durante el procedimiento de selección y a perfeccionar el contrato, en caso de resultar favorecido con la buena pro.

[CONSIGNAR CIUDAD Y FECHA]

.....
**Firma, Nombres y Apellidos del postor o
Representante legal, según corresponda**

Importante

En el caso de consorcios, cada integrante debe presentar esta declaración jurada, salvo que sea presentada por el representante común del consorcio.

ANEXO N° 3

DECLARACIÓN JURADA DE CUMPLIMIENTO DEL EXPEDIENTE TÉCNICO

Señores

COMITÉ DE SELECCIÓN

ADJUDICACIÓN SIMPLIFICADA N° 09-2024-MDP-CS-AS – I CONVOCATORIA

Presente.-

Es grato dirigirme a usted, para hacer de su conocimiento que luego de haber examinado las bases y demás documentos del procedimiento de la referencia y, conociendo todos los alcances y las condiciones detalladas en dichos documentos, el postor que suscribe ofrece la ejecución de la obra [CONSIGNAR EL OBJETO DE LA CONVOCATORIA], de conformidad con el respectivo Expediente Técnico y las demás condiciones que se indican en el numeral 3.1 del Capítulo III de la sección específica de las bases y los documentos del procedimiento.

[CONSIGNAR CIUDAD Y FECHA]

.....
**Firma, Nombres y Apellidos del postor o
Representante legal o común, según corresponda**

ANEXO N° 4

DECLARACIÓN JURADA DE PLAZO DE EJECUCIÓN DE LA OBRA

Señores

COMITÉ DE SELECCIÓN

ADJUDICACIÓN SIMPLIFICADA N° 09-2024-MDP-CS-AS – I CONVOCATORIA

Presente.-

Mediante el presente, con pleno conocimiento de las condiciones que se exigen en las bases del procedimiento de la referencia, me comprometo a ejecutar la obra [CONSIGNAR LA DENOMINACIÓN DE LA CONVOCATORIA] en el plazo de [CONSIGNAR EL PLAZO OFERTADO, EL CUAL DEBE SER EXPRESADO EN DÍAS CALENDARIO] días calendario.

[CONSIGNAR CIUDAD Y FECHA]

.....
**Firma, Nombres y Apellidos del postor o
Representante legal o común, según corresponda**

ANEXO N° 5

PROMESA DE CONSORCIO (Sólo para el caso en que un consorcio se presente como postor)

Señores

COMITÉ DE SELECCIÓN

ADJUDICACIÓN SIMPLIFICADA N° 09-2024-MDP-CS-AS – I CONVOCATORIA

Presente.-

Los suscritos declaramos expresamente que hemos convenido en forma irrevocable, durante el lapso que dure el procedimiento de selección, para presentar una oferta conjunta a la **ADJUDICACIÓN SIMPLIFICADA N°** [CONSIGNAR NOMENCLATURA DEL PROCEDIMIENTO].

Asimismo, en caso de obtener la buena pro, nos comprometemos a formalizar el contrato de consorcio, de conformidad con lo establecido por el artículo 140 del Reglamento de la Ley de Contrataciones del Estado, bajo las siguientes condiciones:

a) Integrantes del consorcio

1. [NOMBRE, DENOMINACIÓN O RAZÓN SOCIAL DEL CONSORCIADO 1].
2. [NOMBRE, DENOMINACIÓN O RAZÓN SOCIAL DEL CONSORCIADO 2].

b) Designamos a [CONSIGNAR NOMBRES Y APELLIDOS DEL REPRESENTANTE COMÚN], identificado con [CONSIGNAR TIPO DE DOCUMENTO DE IDENTIDAD] N° [CONSIGNAR NÚMERO DE DOCUMENTO DE IDENTIDAD], como representante común del consorcio para efectos de participar en todos los actos referidos al procedimiento de selección, suscripción y ejecución del contrato correspondiente con [CONSIGNAR NOMBRE DE LA ENTIDAD].

Asimismo, declaramos que el representante común del consorcio no se encuentra impedido, inhabilitado ni suspendido para contratar con el Estado.

c) Fijamos nuestro domicilio legal común en [.....].

d) Las obligaciones que corresponden a cada uno de los integrantes del consorcio son las siguientes:

1. OBLIGACIONES DE [NOMBRE, DENOMINACIÓN O RAZÓN SOCIAL DEL CONSORCIADO 1] [%]²⁴

[DESCRIBIR LAS OBLIGACIONES DEL CONSORCIADO 1]

2. OBLIGACIONES DE [NOMBRE, DENOMINACIÓN O RAZÓN SOCIAL DEL CONSORCIADO 2] [%]²⁵

[DESCRIBIR LAS OBLIGACIONES DEL CONSORCIADO 2]

TOTAL OBLIGACIONES

100%²⁶

[CONSIGNAR CIUDAD Y FECHA]

²⁴ Consignar únicamente el porcentaje total de las obligaciones, el cual debe ser expresado en número entero, sin decimales.

²⁵ Consignar únicamente el porcentaje total de las obligaciones, el cual debe ser expresado en número entero, sin decimales.

²⁶ Este porcentaje corresponde a la sumatoria de los porcentajes de las obligaciones de cada uno de los integrantes del consorcio.

.....
Consortiado 1
Nombres, apellidos y firma del Consortiado 1
o de su Representante Legal
Tipo y N° de Documento de Identidad

.....
Consortiado 2
Nombres, apellidos y firma del Consortiado 2
o de su Representante Legal
Tipo y N° de Documento de Identidad

Importante

De conformidad con el artículo 52 del Reglamento, las firmas de los integrantes del consorcio deben ser legalizadas.

ANEXO N° 6

PRECIO DE LA OFERTA

ÍTEM N° [INDICAR NÚMERO]

Señores

COMITÉ DE SELECCIÓN

ADJUDICACIÓN SIMPLIFICADA N° 09-2024-MDP-CS-AS – I CONVOCATORIA

Presente.-

Es grato dirigirme a usted, para hacer de su conocimiento que, de acuerdo con las bases, mi oferta es la siguiente:

[INCLUIR LA ESTRUCTURA DEL PRESUPUESTO DE OBRA, A FIN DE QUE EL POSTOR CONSIGNE LOS PRECIOS UNITARIOS Y EL PRECIO TOTAL DE SU OFERTA, TAL COMO SE MUESTRA DE MANERA REFERENCIAL EN EL SIGUIENTE EJEMPLO:

N° ITEM	PARTIDA	UNIDAD	METRADO	PU	SUB TOTAL

1	Total costo directo (A)	
2	Gastos generales	
2.1	Gastos fijos	
2.2	Gastos variables	
	Total gastos generales (B)	
3	Utilidad (C)	
	SUBTOTAL (A+B+C)	
4	IGV ²⁷	
5	Monto total de la oferta	

...]

El precio de la oferta en [CONSIGNAR LA MONEDA DE LA CONVOCATORIA] incluye todos los tributos, seguros, transporte, inspecciones, pruebas y, de ser el caso, los costos laborales conforme a la legislación vigente, así como cualquier otro concepto que pueda tener incidencia sobre el costo de la obra a ejecutar; excepto la de aquellos postores que gocen de alguna exoneración legal, no incluirán en el precio de su oferta los tributos respectivos.

[CONSIGNAR CIUDAD Y FECHA]

.....
**Firma, Nombres y Apellidos del postor o
Representante legal o común, según corresponda**

Importante

²⁷ Para el cálculo del IGV, aplica el redondeo previsto en la Resolución de Superintendencia SUNAT N° 025-2000/SUNAT o norma que la reemplace. En ese sentido, el porcentaje se calcula considerando dos (2) decimales. Para efectos del redondeo
i) Si el primer decimal siguiente es inferior a cinco (5), el valor permanecerá igual, suprimiéndose los decimales posteriores y
ii) Si el primer decimal siguiente es igual o superior a cinco (5), el valor será incrementado en un centésimo.

- *En caso que el postor reduzca su oferta, según lo previsto en el artículo 68 del Reglamento, debe presentar nuevamente este Anexo.*
- *El postor que goce de alguna exoneración legal, debe indicar que su oferta no incluye el tributo materia de la exoneración, debiendo incluir el siguiente texto:*

“Mi oferta no incluye [CONSIGNAR EL TRIBUTO MATERIA DE LA EXONERACIÓN]”.

- *El análisis de precios unitarios y el detalle de los gastos generales fijos y variables no se presentan en la oferta, sino para el perfeccionamiento del contrato.*

ANEXO N° 8

SOLICITUD DE BONIFICACIÓN DEL DIEZ POR CIENTO (10%) POR OBRAS EJECUTADAS FUERA DE LA PROVINCIA DE LIMA Y CALLAO

(DE SER EL CASO, SOLO PRESENTAR ESTA SOLICITUD EN EL ÍTEM [INCLUIR EN CASO CORRESPONDA, EN PROCEDIMIENTOS POR RELACIÓN DE ÍTEMS, CONSIGNANDO EL N° DEL ÍTEM O ÍTEMS CUYO VALOR REFERENCIAL NO SUPERA LOS NOVECIENTOS MIL SOLES (S/ 900,000.00)])

Señores

COMITÉ DE SELECCIÓN

ADJUDICACIÓN SIMPLIFICADA N° 09-2024-MDP-CS-AS – I CONVOCATORIA

Presente.-

Mediante el presente el suscrito, postor y/o Representante Legal de [CONSIGNAR EN CASO DE SER PERSONA JURIDICA], solicito la asignación de la bonificación del diez por ciento (10%) sobre el puntaje total en [CONSIGNAR EL ÍTEM O ÍTEMS, SEGÚN CORRESPONDA, EN LOS QUE SE SOLICITA LA BONIFICACIÓN] debido a que el domicilio de mi representada se encuentra ubicado en la provincia o provincia colindante donde se ejecuta la obra.

[CONSIGNAR CIUDAD Y FECHA]

.....
Firma, Nombres y Apellidos del postor o Representante legal, según corresponda

Importante

- *Para asignar la bonificación, el órgano encargado de las contrataciones o comité de selección, según corresponda, verifica el domicilio consignado por el postor en el Registro Nacional de Proveedores (RNP).*
- *Para que el postor pueda acceder a la bonificación, debe cumplir con las condiciones establecidas en el literal f) del artículo 50 del Reglamento.*

Importante

Cuando se trate de consorcios, la declaración jurada es la siguiente:

ANEXO N° 8

**SOLICITUD DE BONIFICACIÓN DEL DIEZ POR CIENTO (10%) POR OBRAS EJECUTADAS FUERA DE LA PROVINCIA DE LIMA Y CALLAO
(DE SER EL CASO, SOLO PRESENTAR ESTA SOLICITUD EN EL ÍTEM [INCLUIR EN CASO CORRESPONDA, EN PROCEDIMIENTOS POR RELACIÓN DE ÍTEMS, CONSIGNANDO EL N° DEL ÍTEM O ÍTEMS CUYO VALOR REFERENCIAL NO SUPERA LOS NOVECIENTOS MIL SOLES (S/ 900,000.00)])**

Señores

COMITÉ DE SELECCIÓN

ADJUDICACIÓN SIMPLIFICADA N° 09-2024-MDP-CS-AS – I CONVOCATORIA

Presente.-

Mediante el presente el que se suscribe, [.....], representante común del consorcio [CONSIGNAR EL NOMBRE DEL CONSORCIO], solicito la asignación de la bonificación del diez por ciento (10%) sobre el puntaje total en [CONSIGNAR EL ÍTEM O ÍTEMS, SEGÚN CORRESPONDA, EN LOS QUE SE SOLICITA LA BONIFICACIÓN] debido a que los domicilios de todos los integrantes del consorcio se encuentran ubicados en la provincia o provincias colindantes donde se ejecuta la obra.

[CONSIGNAR CIUDAD Y FECHA]

.....
**Firma, Nombres y Apellidos del representante
común del consorcio**

Importante

- Para asignar la bonificación, el órgano encargado de las contrataciones o comité de selección, según corresponda, verifica el domicilio consignado de los integrantes del consorcio, en el Registro Nacional de Proveedores (RNP).*
- Para que un consorcio pueda acceder a la bonificación, cada uno de sus integrantes debe cumplir con las condiciones establecidas en el literal f) del artículo 50 del Reglamento.*

ANEXO N° 9

**DECLARACIÓN JURADA
(NUMERAL 49.4 DEL ARTÍCULO 49 DEL REGLAMENTO)**

Señores

COMITÉ DE SELECCIÓN

ADJUDICACIÓN SIMPLIFICADA N° 09-2024-MDP-CS-AS – I CONVOCATORIA

Presente.-

Mediante el presente el suscrito, postor y/o Representante Legal de [CONSIGNAR EN CASO DE SER PERSONA JURÍDICA], declaro que la experiencia que acredito de la empresa [CONSIGNAR LA DENOMINACIÓN DE LA PERSONA JURÍDICA] como consecuencia de una reorganización societaria, no se encuentra en el supuesto establecido en el numeral 49.4 del artículo 49 del Reglamento.

[CONSIGNAR CIUDAD Y FECHA]

.....
**Firma, Nombres y Apellidos del postor o
Representante legal, según corresponda**

Importante

A efectos de cautelar la veracidad de esta declaración, el postor puede verificar la información de la Relación de Proveedores Sancionados por el Tribunal de Contrataciones del Estado con Sanción Vigente en <http://portal.osce.gob.pe/rnp/content/relación-de-proveedores-sancionados>.

También le asiste dicha facultad al órgano encargado de las contrataciones o al órgano de la Entidad al que se le haya asignado la función de verificación de la oferta presentada por el postor ganador de la buena pro.

ANEXO Nº 10

EXPERIENCIA DEL POSTOR EN LA ESPECIALIDAD

Señores
COMITÉ DE SELECCIÓN
ADJUDICACIÓN SIMPLIFICADA Nº 09-2024-MDP-CS-AS – I CONVOCATORIA

Presente.-

Mediante el presente, el suscrito detalla lo siguiente como EXPERIENCIA EN OBRAS SIMILARES:

Nº	CLIENTE	OBJETO DEL CONTRATO	Nº CONTRATO	FECHA DEL CONTRATO ²⁸	FECHA DE RECEPCIÓN DE LA OBRA	EXPERIENCIA PROVENIENTE ²⁹ DE:	MONEDA	IMPORTE ³⁰	TIPO DE CAMBIO VENTA ³¹	MONTO FACTURADO ACUMULADO ³²
1										
2										
3										
4										

²⁸ Se refiere a la fecha de suscripción del contrato.

²⁹ Si el titular de la experiencia no es el postor, consignar si dicha experiencia corresponde a la matriz en caso que el postor sea sucursal, o fue transmitida por reorganización societaria, debiendo acompañar la documentación sustentatoria correspondiente. Al respecto, según la Opinión Nº 216-2017/DTN “Considerando que la sociedad matriz y la sucursal constituyen la misma persona jurídica, la sucursal puede acreditar como suya la experiencia de su matriz”. Del mismo modo, según lo previsto en la Opinión Nº 010-2013/DTN, “... en una operación de reorganización societaria que comprende tanto una fusión como una escisión, la sociedad resultante podrá acreditar como suya la experiencia de la sociedad incorporada o absorbida, que se extingue producto de la fusión; asimismo, si en virtud de la escisión se transfiere un bloque patrimonial consistente en una línea de negocio completa, la sociedad resultante podrá acreditar como suya la experiencia de la sociedad escindida, correspondiente a la línea de negocio transmitida. De esta manera, la sociedad resultante podrá emplear la experiencia transmitida, como consecuencia de la reorganización societaria antes descrita, en los futuros procesos de selección en los que participe”.

³⁰ Se refiere al monto del contrato ejecutado incluido adicionales y reducciones, de ser el caso.

³¹ El tipo de cambio venta debe corresponder al publicado por la SBS correspondiente a la fecha de suscripción del contrato.

³² Consignar en la moneda establecida para el valor referencial.

N°	CLIENTE	OBJETO DEL CONTRATO	N° CONTRATO	FECHA DEL CONTRATO ²⁸	FECHA DE RECEPCIÓN DE LA OBRA	EXPERIENCIA PROVENIENTE ²⁹ DE:	MONEDA	IMPORTE ³⁰	TIPO DE CAMBIO VENTA ³¹	MONTO FACTURADO ACUMULADO ³²
5										
6										
7										
8										
9										
10										
TOTAL										

[CONSIGNAR CIUDAD Y FECHA]

.....
Firma, Nombres y Apellidos del postor o
Representante legal o común, según corresponda

ANEXO N° 11

SOLICITUD DE BONIFICACIÓN DEL CINCO POR CIENTO (5%) POR TENER LA CONDICIÓN DE MICRO Y PEQUEÑA EMPRESA

Señores

COMITÉ DE SELECCIÓN

ADJUDICACIÓN SIMPLIFICADA N° 09-2024-MDP-CS-AS – I CONVOCATORIA

Presente.-

Mediante el presente el suscrito, postor y/o Representante legal de [CONSIGNAR EN CASO DE SER PERSONA JURÍDICA], solicito la asignación de la bonificación del cinco por ciento (5%) sobre el puntaje total obtenido, debido a que mi representada cuenta con la condición de micro y pequeña empresa.

[CONSIGNAR CIUDAD Y FECHA]

.....
**Firma, Nombres y Apellidos del postor o
Representante legal o común, según corresponda**

Importante

- Para asignar la bonificación, el órgano encargado de las contrataciones o comité de selección, según corresponda, verifica la página web del Ministerio de Trabajo y Promoción del Empleo en la sección consulta de empresas acreditadas en el REMYPE en el link <http://www2.trabajo.gob.pe/servicios-en-linea-2-2/>.
- Para que un consorcio pueda acceder a la bonificación, cada uno de sus integrantes debe cumplir con la condición de micro y pequeña empresa.

ANEXO N° 12

**AUTORIZACIÓN DE NOTIFICACIÓN DE LA DECISIÓN DE LA ENTIDAD SOBRE LA
SOLICITUD DE AMPLIACIÓN DE PLAZO MEDIANTE MEDIOS ELECTRÓNICOS DE
COMUNICACIÓN**

(DOCUMENTO A PRESENTAR EN EL PERFECCIONAMIENTO DEL CONTRATO)

Señores

COMITÉ DE SELECCIÓN

ADJUDICACIÓN SIMPLIFICADA N° 09-2024-MDP-CS-AS – I CONVOCATORIA

Presente.-

El que se suscribe, [.....], postor adjudicado y/o Representante Legal de [CONSIGNAR EN CASO DE SER PERSONA JURÍDICA], identificado con [CONSIGNAR TIPO DE DOCUMENTO DE IDENTIDAD] N° [CONSIGNAR NÚMERO DE DOCUMENTO DE IDENTIDAD], autorizo que durante la ejecución del contrato se me notifique al correo electrónico [INDICAR EL CORREO ELECTRÓNICO] lo siguiente:

- ✓ Notificación de la decisión de la Entidad respecto a la solicitud de ampliación de plazo.

[CONSIGNAR CIUDAD Y FECHA]

.....
**Firma, Nombres y Apellidos del postor o
Representante legal o común, según
corresponda**

Importante

La notificación de la decisión de la Entidad respecto a la solicitud de ampliación de plazo se efectúa por medios electrónicos de comunicación, siempre que se cuente con la autorización correspondiente y sea posible obtener un acuse de recibo a través del mecanismo utilizado.