

BASES ESTÁNDAR DE ADJUDICACIÓN SIMPLIFICADA PARA LA CONTRATACIÓN DEL SERVICIO DE CONSULTORÍA DE OBRA

Aprobado mediante Directiva N° 001-2019-OSCE/CD



SUB DIRECCIÓN DE NORMATIVIDAD – DIRECCIÓN TÉCNICO NORMATIVA
ORGANISMO SUPERVISOR DE LAS CONTRATACIONES DEL ESTADO - OSCE

SIMBOLOGÍA UTILIZADA:

N°	Símbolo	Descripción
1	[ABC] / [.....]	La información solicitada dentro de los corchetes sombreados debe ser completada por la Entidad durante la elaboración de las bases.
2	[ABC] / [.....]	Es una indicación, o información que deberá ser completada por la Entidad con posterioridad al otorgamiento de la buena pro para el caso específico de la elaboración de la PROFORMA DEL CONTRATO; o por los proveedores, en el caso de los ANEXOS de la oferta.
3	<div> <div>Importante</div> <ul style="list-style-type: none"> • Abc </div>	Se refiere a consideraciones importantes a tener en cuenta por el órgano encargado de las contrataciones o comité de selección, según corresponda y por los proveedores.
4	<div> <div>Advertencia</div> <ul style="list-style-type: none"> • Abc </div>	Se refiere a advertencias a tener en cuenta por el órgano encargado de las contrataciones o comité de selección, según corresponda y por los proveedores.
5	<div> <div>Importante para la Entidad</div> <ul style="list-style-type: none"> • Xyz </div>	Se refiere a consideraciones importantes a tener en cuenta por el órgano encargado de las contrataciones o comité de selección, según corresponda y deben ser eliminadas una vez culminada la elaboración de las bases.

CARACTERÍSTICAS DEL DOCUMENTO:

Las bases estándar deben ser elaboradas en formato WORD, y deben tener las siguientes características:

N°	Características	Parámetros
1	Márgenes	Superior : 2.5 cm Inferior: 2.5 cm Izquierda: 2.5 cm Derecha: 2.5 cm
2	Fuente	Arial
3	Estilo de Fuente	Normal: Para el contenido en general Cursiva: Para el encabezado y pie de página Para las Consideraciones importantes (Ítem 3 del cuadro anterior)
4	Color de Fuente	Automático: Para el contenido en general Azul : Para las Consideraciones importantes (Ítem 3 del cuadro anterior)
5	Tamaño de Letra	16 : Para las dos primeras hojas de las Secciones General y Específica 11 : Para el nombre de los Capítulos. 10 : Para el cuerpo del documento en general 9 : Para el encabezado y pie de página Para el contenido de los cuadros, pudiendo variar, según la necesidad 8 : Para las Notas al pie
6	Alineación	Justificada: Para el contenido en general y notas al pie. Centrada : Para la primera página, los títulos de las Secciones y nombres de los Capítulos)
7	Interlineado	Sencillo
8	Espaciado	Anterior : 0 Posterior : 0
9	Subrayado	Para los nombres de las Secciones y para resaltar o hacer hincapié en algún concepto

INSTRUCCIONES DE USO:

- Una vez registrada la información solicitada dentro de los corchetes sombreados en gris, el texto deberá quedar en letra tamaño 10, con estilo normal, sin formato de negrita y sin sombrear.
- La nota **IMPORTANTE** no puede ser modificada ni eliminada en la Sección General. En el caso de la Sección Específica debe seguirse la instrucción que se indica en dicha nota.

Elaboradas en enero de 2019

Modificadas en marzo, junio y diciembre 2019, julio 2020, julio y diciembre 2021, junio y octubre de 2022



BASES ESTÁNDAR

DE ADJUDICACIÓN SIMPLIFICADA PARA LA CONTRATACIÓN DEL SERVICIO DE CONSULTORÍA DE OBRA¹

**ADJUDICACIÓN SIMPLIFICADA
N° 004-2024-MDA-CS-1
Primera Convocatoria**



**CONTRATACIÓN DEL SERVICIO DE CONSULTORÍA DE
OBRA:
SUPERVISION DE LA OBRA**

**CREACION DEL SERVICIO DE AGUA Y DESAGUE EN LA
COMUNIDAD DE WASHIENTSA DISTRITO DE ANDOAS -
PROVINCIA DATEM DEL MARAÑON - DEPARTAMENTO
LORETO” – CUI N° 2466387”**

¹ Estas Bases se utilizarán para la contratación del servicio de consultoría de obra. Para tal efecto, se deberá tener en cuenta la siguiente definición:

Consultoría de obra: Servicios profesionales altamente calificados consistente en la elaboración del expediente técnico de obras, en la supervisión de la elaboración del expediente técnico de obra o en la supervisión de obras.



DEBER DE COLABORACIÓN

La Entidad y todo proveedor que se someta a las presentes Bases, sea como participante, postor y/o contratista, deben conducir su actuación conforme a los principios previstos en la Ley de Contrataciones del Estado.

En este contexto, se encuentran obligados a prestar su colaboración al OSCE y a la Secretaría Técnica de la Comisión de Defensa de la Libre Competencia del INDECOPI, en todo momento según corresponda a sus competencias, a fin de comunicar presuntos casos de fraude, colusión y corrupción por parte de los funcionarios y servidores de la Entidad, así como los proveedores y demás actores que participan en el proceso de contratación.

De igual forma, deben poner en conocimiento del OSCE y a la Secretaría Técnica de la Comisión de Defensa de la Libre Competencia del INDECOPI los indicios de conductas anticompetitivas que se presenten durante el proceso de contratación, en los términos del Decreto Legislativo N° 1034, "Ley de Represión de Conductas Anticompetitivas", o norma que la sustituya, así como las demás normas de la materia.

La Entidad y todo proveedor que se someta a las presentes Bases, sea como participante, postor y/o contratista del proceso de contratación deben permitir al OSCE o a la Secretaría Técnica de la Comisión de Defensa de la Libre Competencia del INDECOPI el acceso a la información referida a las contrataciones del Estado que sea requerida, prestar testimonio o absolución de posiciones que se requieran, entre otras formas de colaboración.



SECCIÓN GENERAL

DISPOSICIONES COMUNES DEL PROCEDIMIENTO DE SELECCIÓN

(ESTA SECCIÓN NO DEBE SER MODIFICADA EN NINGÚN EXTREMO, BAJO SANCIÓN DE NULIDAD)



CAPÍTULO I ETAPAS DEL PROCEDIMIENTO DE SELECCIÓN

1.1. REFERENCIAS

Cuando en el presente documento se mencione la palabra Ley, se entiende que se está haciendo referencia a la Ley N° 30225, Ley de Contrataciones del Estado, y cuando se mencione la palabra Reglamento, se entiende que se está haciendo referencia al Reglamento de la Ley de Contrataciones del Estado aprobado por Decreto Supremo N° 344-2018-EF.

Las referidas normas incluyen sus respectivas modificaciones, de ser el caso.

1.2. CONVOCATORIA

Se realiza a través de su publicación en el SEACE de conformidad con lo señalado en el artículo 54 del Reglamento, en la fecha señalada en el calendario del procedimiento de selección, debiendo adjuntar las bases y resumen ejecutivo.

1.3. REGISTRO DE PARTICIPANTES

El registro de participantes se realiza conforme al artículo 55 del Reglamento. En el caso de un consorcio, basta que se registre uno (1) de sus integrantes.

Importante

- *Para registrarse como participante en un procedimiento de selección convocado por las Entidades del Estado Peruano, es necesario que los proveedores cuenten con inscripción vigente y estar habilitados ante el Registro Nacional de Proveedores (RNP) que administra el Organismo Supervisor de las Contrataciones del Estado (OSCE). Para obtener mayor información, se puede ingresar a la siguiente dirección electrónica: www.rnp.gob.pe.*
- *Los proveedores que deseen registrar su participación deben ingresar al SEACE utilizando su Certificado SEACE (usuario y contraseña). Asimismo, deben observar las instrucciones señaladas en el documento de orientación "Guía para el registro de participantes electrónico" publicado en <https://www2.seace.gob.pe/>.*
- *En caso los proveedores no cuenten con inscripción vigente en el RNP y/o se encuentren inhabilitados o suspendidos para ser participantes, postores y/o contratistas, el SEACE restringirá su registro, quedando a potestad de estos intentar nuevamente registrar su participación en el procedimiento de selección en cualquier otro momento, dentro del plazo establecido para dicha etapa, siempre que haya obtenido la vigencia de su inscripción o quedado sin efecto la sanción que le impuso el Tribunal de Contrataciones del Estado.*

1.4. FORMULACIÓN DE CONSULTAS Y OBSERVACIONES A LAS BASES

La formulación de consultas y observaciones a las bases se efectúa de conformidad con lo establecido en los numerales 72.1 y 72.2 del artículo 72 del Reglamento, así como el literal a) del artículo 89 del Reglamento.

Importante

No pueden formularse consultas ni observaciones respecto del contenido de una ficha de homologación aprobada. Las consultas y observaciones que se formulen sobre el particular, se tienen como no presentadas.



1.5. ABSOLUCIÓN DE CONSULTAS, OBSERVACIONES E INTEGRACIÓN DE BASES

La absolución de consultas, observaciones e integración de las bases se realizan conforme a las disposiciones previstas en el numeral 72.4 del artículo 72 y el literal a) del artículo 89 del Reglamento.

Importante

- *No se absolverán consultas y observaciones a las bases que se presenten en forma física.*
- *Cuando exista divergencia entre lo indicado en el pliego de absolución de consultas y observaciones y la integración de bases, prevalece lo absuelto en el referido pliego; sin perjuicio, del deslinde de responsabilidades correspondiente.*

1.6. FORMA DE PRESENTACIÓN DE OFERTAS

Las ofertas se presentan conforme lo establecido en el artículo 59 y en el artículo 90 del Reglamento.

Las declaraciones juradas, formatos o formularios previstos en las bases que conforman la oferta deben estar debidamente firmados por el postor (firma manuscrita o digital, según la Ley N° 27269, Ley de Firmas y Certificados Digitales²). Los demás documentos deben ser visados por el postor. En el caso de persona jurídica, por su representante legal, apoderado o mandatario designado para dicho fin y, en el caso de persona natural, por este o su apoderado. No se acepta el pegado de la imagen de una firma o visto. Las ofertas se presentan foliadas.

Importante

- *Los formularios electrónicos que se encuentran en el SEACE y que los proveedores deben llenar para presentar sus ofertas, tienen carácter de declaración jurada.*
- *En caso la información contenida en los documentos escaneados que conforman la oferta no coincida con lo declarado a través del SEACE, prevalece la información declarada en los documentos escaneados.*
- *No se tomará en cuenta las ofertas que se presenten en físico a la Entidad.*

1.7. PRESENTACIÓN Y APERTURA DE OFERTAS

El participante presentará su oferta de manera electrónica a través del SEACE, desde las 00:01 horas hasta las 23:59 horas del día establecido para el efecto en el cronograma del procedimiento; adjuntando el archivo digitalizado que contenga los documentos que conforman la oferta de acuerdo a lo requerido en las bases.

El participante debe verificar antes de su envío, bajo su responsabilidad, que el archivo pueda ser descargado y su contenido sea legible.

Importante

Los integrantes de un consorcio no pueden presentar ofertas individuales ni conformar más de un consorcio en un procedimiento de selección, o en un determinado ítem cuando se trate de procedimientos de selección según relación de ítems.

² Para mayor información sobre la normativa de firmas y certificados digitales ingresar a: <https://www.indecopi.gob.pe/web/firmas-digitales/firmar-y-certificados-digitales>



En la apertura electrónica de la oferta técnica, el órgano encargado de las contrataciones o el comité de selección, según corresponda, verifica la presentación de lo exigido en la sección específica de las bases de conformidad con el numeral 81.2 del artículo 81 del Reglamento y determina si las ofertas responden a las características y/o requisitos y condiciones de los Términos de Referencia, detallados en la sección específica de las bases. De no cumplir con lo requerido, la oferta se considera no admitida.

1.8. CALIFICACIÓN Y EVALUACIÓN DE LAS OFERTAS

La calificación y evaluación de los postores se realiza conforme los requisitos de calificación y factores de evaluación que se indican en la sección específica de las bases.

La evaluación técnica y económica se realiza sobre la base de:

Oferta técnica : 100 puntos
Oferta económica : 100 puntos

1.8.1 CALIFICACIÓN DE LAS OFERTAS TÉCNICAS

La calificación de las ofertas técnicas se realiza conforme a lo establecido en el numeral 82.1 del artículo 82 del Reglamento.

1.8.2 EVALUACIÓN DE LAS OFERTAS TÉCNICAS

La evaluación de las ofertas técnicas se realiza conforme a lo establecido en los numerales 82.2 y 82.3 del artículo 82 del Reglamento.

1.8.3 APERTURA Y EVALUACIÓN DE OFERTAS ECONÓMICAS

El órgano encargado de las contrataciones o el comité de selección, según corresponda, evalúa las ofertas económicas y determina el puntaje total de las ofertas conforme a lo dispuesto en el artículo 83 del Reglamento así como los coeficientes de ponderación previstos en la sección específica de las bases.

Importante

En el caso de contratación de consultorías de obras a ser prestadas fuera de la provincia de Lima y Callao, cuyo valor referencial no supere los doscientos mil Soles (S/ 200,000.00), a solicitud del postor se asigna una bonificación equivalente al diez por ciento (10%) sobre el puntaje total obtenido por los postores con domicilio en la provincia donde prestará el servicio, o en las provincias colindantes, sean o no pertenecientes al mismo departamento o región. El domicilio es el consignado en la constancia de inscripción ante el RNP³. Lo mismo aplica en el caso de procedimientos de selección por relación de ítems, cuando algún ítem no supera el monto señalado anteriormente.

1.9. SUBSANACIÓN DE LAS OFERTAS

La subsanación de las ofertas se sujeta a lo establecido en el artículo 60 del Reglamento. El plazo que se otorgue para la subsanación no puede ser inferior a un (1) día hábil.

La solicitud de subsanación se realiza de manera electrónica a través del SEACE y será remitida al correo electrónico consignado por el postor al momento de realizar su inscripción en el RNP, siendo su responsabilidad el permanente seguimiento de las notificaciones a dicho

³ La constancia de inscripción electrónica se visualizará en el portal web del Registro Nacional de Proveedores: www.mrp.gob.pe



correo. La notificación de la solicitud se entiende efectuada el día de su envío al correo electrónico.

La presentación de las subsanaciones se realiza a través del SEACE. No se tomará en cuenta la subsanación que se presente en físico a la Entidad.

1.10. OTORGAMIENTO DE LA BUENA PRO

La buena pro se otorga luego de la evaluación correspondiente según lo indicado en el numeral 1.8.3 de la presente sección.

Previo al otorgamiento de la buena pro, el órgano encargado de las contrataciones o el comité de selección, según corresponda, aplica lo dispuesto en el artículo 68 del Reglamento, sobre el rechazo de las ofertas, de ser el caso.

En el supuesto de que dos (2) o más ofertas empaten, el otorgamiento de la buena pro se efectúa siguiendo estrictamente el orden señalado en el numeral 91.2 del artículo 91 del Reglamento.

El desempate mediante sorteo se realiza de manera electrónica a través del SEACE.

Definida la oferta ganadora, el órgano encargado de las contrataciones o el comité de selección, según corresponda, otorga la buena pro, mediante su publicación en el SEACE, incluyendo el cuadro comparativo y las actas debidamente motivadas de los resultados de la admisión, no admisión, calificación, descalificación, evaluación, rechazo y el otorgamiento de la buena pro.

1.11. CONSENTIMIENTO DE LA BUENA PRO

Cuando se hayan presentado dos (2) o más ofertas, el consentimiento de la buena pro se produce a los cinco (5) días hábiles siguientes de la notificación de su otorgamiento, sin que los postores hayan ejercido el derecho de interponer el recurso de apelación.

En caso que se haya presentado una sola oferta, el consentimiento de la buena pro se produce el mismo día de la notificación de su otorgamiento.

El consentimiento del otorgamiento de la buena pro se publica en el SEACE al día hábil siguiente de producido.

Importante

Una vez consentido el otorgamiento de la buena pro, el órgano encargado de las contrataciones o el órgano de la Entidad al que se haya asignado tal función realiza la verificación de la oferta presentada por el postor ganador de la buena pro conforme lo establecido en el numeral 64.6 del artículo 64 del Reglamento.



CAPÍTULO II SOLUCIÓN DE CONTROVERSIAS DURANTE EL PROCEDIMIENTO DE SELECCIÓN

2.1. RECURSO DE APELACIÓN

A través del recurso de apelación se pueden impugnar los actos dictados durante el desarrollo del procedimiento de selección hasta antes del perfeccionamiento del contrato.

El recurso de apelación se presenta ante la Entidad convocante, y es conocido y resuelto por su Titular, cuando el valor referencial sea igual o menor a cincuenta (50) UIT. Cuando el valor referencial sea mayor a dicho monto, el recurso de apelación se presenta ante y es resuelto por el Tribunal de Contrataciones del Estado.

En los procedimientos de selección según relación de ítems, el valor referencial total del procedimiento determina ante quién se presenta el recurso de apelación.

Los actos que declaren la nulidad de oficio, la cancelación del procedimiento de selección y otros actos emitidos por el Titular de la Entidad que afecten la continuidad de este, se impugnan ante el Tribunal de Contrataciones del Estado.

Importante

- *Una vez otorgada la buena pro, el órgano encargado de las contrataciones o el comité de selección, según corresponda, está en la obligación de permitir el acceso de los participantes y postores al expediente de contratación, salvo la información calificada como secreta, confidencial o reservada por la normativa de la materia, a más tardar dentro del día siguiente de haberse solicitado por escrito.*
- *A efectos de recoger la información de su interés, los postores pueden valerse de distintos medios, tales como: (i) la lectura y/o toma de apuntes, (ii) la captura y almacenamiento de imágenes, e incluso (iii) pueden solicitar copia de la documentación obrante en el expediente, siendo que, en este último caso, la Entidad deberá entregar dicha documentación en el menor tiempo posible, previo pago por tal concepto.*
- *El recurso de apelación se presenta ante la Mesa de Partes del Tribunal o ante las oficinas desconcentradas del OSCE o en la Unidad de Trámite Documentario de la Entidad, según corresponda.*

2.2. PLAZOS DE INTERPOSICIÓN DEL RECURSO DE APELACIÓN

La apelación contra el otorgamiento de la buena pro o contra los actos dictados con anterioridad a ella se interpone dentro de los cinco (5) días hábiles siguientes de haberse notificado el otorgamiento de la buena pro.

La apelación contra los actos dictados con posterioridad al otorgamiento de la buena pro, contra la declaración de nulidad, cancelación y declaratoria de desierto del procedimiento, se interpone dentro de los cinco (5) días hábiles siguientes de haberse tomado conocimiento del acto que se desea impugnar.

CAPÍTULO III



DEL CONTRATO

3.1. PERFECCIONAMIENTO DEL CONTRATO

Los plazos y el procedimiento para perfeccionar el contrato se realiza conforme a lo indicado en el artículo 141 del Reglamento.

Para perfeccionar el contrato, el postor ganador de la buena pro debe presentar los documentos señalados en el artículo 139 del Reglamento y los previstos en la sección específica de las bases.

3.2. GARANTÍAS

Las garantías que deben otorgar los postores y/o contratistas, según corresponda, son las de fiel cumplimiento del contrato y por los adelantos.

3.2.1. GARANTÍA DE FIEL CUMPLIMIENTO

Como requisito indispensable para perfeccionar el contrato, el postor ganador debe entregar a la Entidad la garantía de fiel cumplimiento del mismo por una suma equivalente al diez por ciento (10%) del monto del contrato original. Esta se mantiene vigente hasta el consentimiento de la liquidación final.

3.2.2. GARANTÍA DE FIEL CUMPLIMIENTO POR PRESTACIONES ACCESORIAS

En las contrataciones que conllevan la ejecución de prestaciones accesorias, tales como mantenimiento, reparación o actividades afines, se otorga una garantía adicional por una suma equivalente al diez por ciento (10%) del monto del contrato de la prestación accesoría, la misma que debe ser renovada periódicamente hasta el cumplimiento total de las obligaciones garantizadas.

Importante

En los contratos de consultorías de obras que celebren las Entidades con las micro y pequeñas empresas, estas últimas pueden otorgar como garantía de fiel cumplimiento el diez por ciento (10%) del monto del contrato, porcentaje que es retenido por la Entidad durante la primera mitad del número total de pagos a realizarse, de forma prorrateada en cada pago, con cargo a ser devuelto a la finalización del mismo, conforme lo establecen los numerales 149.4 y 149.5 del artículo 149 del Reglamento y numeral 151.2 del artículo 151 del Reglamento.

3.2.3. GARANTÍA POR ADELANTO

En caso se haya previsto en la sección específica de las bases la entrega de adelantos, el contratista debe presentar una garantía emitida por idéntico monto conforme a lo estipulado en el artículo 153 del Reglamento.

3.3. REQUISITOS DE LAS GARANTÍAS

Las garantías que se presenten deben ser incondicionales, solidarias, irrevocables y de realización automática en el país, al solo requerimiento de la Entidad. Asimismo, deben ser emitidas por empresas que se encuentren bajo la supervisión directa de la Superintendencia de Banca, Seguros y Administradoras Privadas de Fondos de Pensiones y que cuenten con clasificación de riesgo B o superior. Asimismo, deben estar autorizadas para emitir garantías; o estar consideradas en la última lista de bancos extranjeros de primera categoría que periódicamente publica el Banco Central de Reserva del Perú.

Importante



Corresponde a la Entidad verificar que las garantías presentadas por el postor ganador de la buena pro y/o contratista cumplan con los requisitos y condiciones necesarios para su aceptación y eventual ejecución; sin perjuicio de la determinación de las responsabilidades funcionales que correspondan.

Advertencia

Los funcionarios de las Entidades no deben aceptar garantías emitidas bajo condiciones distintas a las establecidas en el presente numeral, debiendo tener en cuenta lo siguiente:

1. La clasificadora de riesgo que asigna la clasificación a la empresa que emite la garantía debe encontrarse listada en el portal web de la SBS (<http://www.sbs.gob.pe/sistema-financiero/clasificadoras-de-riesgo>).

2. Se debe identificar en la página web de la clasificadora de riesgo respectiva, cuál es la clasificación vigente de la empresa que emite la garantía, considerando la vigencia a la fecha de emisión de la garantía.

3. Para fines de lo establecido en el artículo 148 del Reglamento, la clasificación de riesgo B, incluye las clasificaciones B+ y B.

4. Si la empresa que otorga la garantía cuenta con más de una clasificación de riesgo emitida por distintas empresas listadas en el portal web de la SBS, bastará que en una de ellas cumpla con la clasificación mínima establecida en el Reglamento.

En caso exista alguna duda sobre la clasificación de riesgo asignada a la empresa emisora de la garantía, se deberá consultar a la clasificadora de riesgos respectiva.

De otro lado, además de cumplir con el requisito referido a la clasificación de riesgo, a efectos de verificar si la empresa emisora se encuentra autorizada por la SBS para emitir garantías, debe revisarse el portal web de dicha Entidad (<http://www.sbs.gob.pe/sistema-financiero/relacion-de-empresas-que-se-encuentran-autorizadas-a-emitar-cartas-fianza>).

Los funcionarios competentes deben verificar la autenticidad de la garantía a través de los mecanismos establecidos (consulta web, teléfono u otros) por la empresa emisora.

3.4. EJECUCIÓN DE GARANTÍAS

La Entidad puede solicitar la ejecución de las garantías conforme a los supuestos contemplados en el artículo 155 del Reglamento.

3.5. ADELANTOS

La Entidad puede entregar adelantos directos al contratista, los que en ningún caso exceden en conjunto del treinta por ciento (30%) del monto del contrato original, siempre que ello haya sido previsto en la sección específica de las bases.

3.6. PENALIDADES

3.6.1. PENALIDAD POR MORA EN LA EJECUCIÓN DE LA PRESTACIÓN

En caso de retraso injustificado del contratista en la ejecución de las prestaciones objeto del contrato, la Entidad le aplica automáticamente una penalidad por mora por cada día de atraso, de conformidad con el artículo 162 del Reglamento.

3.6.2. OTRAS PENALIDADES



La Entidad puede establecer penalidades distintas a la mencionada en el numeral precedente, según lo previsto en el artículo 163 del Reglamento y lo indicado en la sección específica de las bases.

Estos dos tipos de penalidades se calculan en forma independiente y pueden alcanzar cada una un monto máximo equivalente al diez por ciento (10%) del monto del contrato vigente, o de ser el caso, del ítem que debió ejecutarse.

3.7. PAGOS

El pago se realiza después de ejecutada la respectiva prestación, pudiendo contemplarse pagos a cuenta, según la forma establecida en la sección específica de las bases o en el contrato.

La Entidad paga las contraprestaciones pactadas a favor del contratista dentro de los diez (10) días calendario siguientes de otorgada la conformidad de los servicios, siempre que se verifiquen las condiciones establecidas en el contrato para ello, bajo responsabilidad del funcionario competente.

La conformidad se emite en un plazo máximo de quince (15) días, bajo responsabilidad del funcionario que debe emitir la conformidad.

En el caso que se haya suscrito contrato con un consorcio, el pago se realizará de acuerdo a lo que se indique en el contrato de consorcio.

Advertencia

En caso de retraso en los pagos a cuenta o pago final por parte de la Entidad, salvo que se deba a caso fortuito o fuerza mayor, esta reconoce al contratista los intereses legales correspondientes, de conformidad con el artículo 39 de la Ley y 171 del Reglamento, debiendo repetir contra los responsables de la demora injustificada.

3.8. INCUMPLIMIENTO DEL CONTRATO

Las causales para la resolución del contrato, serán aplicadas de conformidad con el artículo 36 de la Ley y 164 del Reglamento.

3.9. DISPOSICIONES FINALES

Todos los demás aspectos del presente procedimiento no contemplados en las bases se regirán supletoriamente por la Ley y su Reglamento, así como por las disposiciones legales vigentes.



SECCIÓN ESPECÍFICA

CONDICIONES ESPECIALES DEL PROCEDIMIENTO DE SELECCIÓN

(EN ESTA SECCIÓN LA ENTIDAD DEBERÁ COMPLETAR LA INFORMACIÓN EXIGIDA, DE ACUERDO A LAS INSTRUCCIONES INDICADAS)



CAPÍTULO I GENERALIDADES

1.1. ENTIDAD CONVOCANTE

Nombre : MUNICIPALIDAD DISTRITAL DE ANDOAS
RUC N° : 20493452241
Domicilio legal : Plaza de Armas s/n frente a la plaza de armas de la localidad de Alianza Cristiana - Loreto
Teléfono: : 918683458
Correo electrónico: : municipalidadandoas@gmail.com

1.2. OBJETO DE LA CONVOCATORIA

El presente procedimiento de selección tiene por objeto la contratación del servicio de consultoría de obra para la **SUPERVISION DE LA OBRA CREACION DEL SERVICIO DE AGUA Y DESAGUE EN LA COMUNIDAD DE WASHIENTSA DISTRITO DE ANDOAS - PROVINCIA DE DATEM DEL MARAÑON - DEPARTAMENTO DE LORETO** – CUI N° 2466387.

1.3. VALOR REFERENCIAL⁴

El valor referencial asciende a **S/ 425,956.00, (Cuatrocientos Veinticinco Mil Novecientos Cincuenta y Seis con 00/100 soles)**, incluidos los impuestos de Ley y cualquier otro concepto que incida en el costo total del servicio de consultoría de obra. El valor referencial ha sido calculado al mes de febrero del 2024.

Valor Referencial (VR)	Límites ⁵	
	Inferior	Superior
S/ 425,956.00 (Cuatrocientos Veinticinco Mil Novecientos Cincuenta y Seis con 00/100 soles)	S/ 383,360.40 (Trescientos Ochenta y Tres Mil Trescientos Sesenta con 40/100 soles)	S/ 468,551.60 (Cuatrocientos Sesenta y Ocho Mil Quinientos Cincuenta y Uno con 60/100 soles)

Importante

Las ofertas económicas no pueden exceder los límites del valor referencial de conformidad con el numeral 28.2 del artículo 28 de la Ley.

⁴ El monto del valor referencial indicado en esta sección de las bases no debe diferir del monto del valor referencial consignado en la ficha del procedimiento en el SEACE. No obstante, de existir contradicción entre estos montos, primará el monto del valor referencial indicado en las bases aprobadas.

⁵ De acuerdo a lo señalado en el artículo 48 del Reglamento, estos límites se calculan considerando dos (2) decimales. Para ello, si el límite inferior tiene más de dos decimales, se aumenta en un dígito el valor del segundo decimal; en el caso del límite superior, se considera el valor del segundo decimal sin efectuar el redondeo.



Importante para la Entidad

- Cuando se trate de una contratación por relación de ítems, se debe consignar los valores referenciales de cada ítem.
- En caso de supervisión de obras, si el sistema de contratación es de tarifas se debe indicar la tarifa referencial correspondiente al periodo o unidad de tiempo definido (día, mes, entre otros) por el plazo de ejecución estimado, según el siguiente detalle:

DESCRIPCIÓN DEL OBJETO	N° DE PERIODOS DE TIEMPO ⁶	PERIODO O UNIDAD DE TIEMPO ⁷	TARIFA REFERENCIAL UNITARIA	VALOR REFERENCIAL TOTAL

En el caso de supervisión de obras, cuando se haya previsto que las actividades comprenden además la liquidación del contrato de obra, se debe desagregar el monto correspondiente a ambas prestaciones, según el siguiente detalle:

DESCRIPCIÓN DEL OBJETO	N° DE PERIODOS DE TIEMPO ⁸	PERIODO O UNIDAD DE TIEMPO ⁹	TARIFA REFERENCIAL UNITARIA	VALOR REFERENCIAL TOTAL
Supervisión de obra				
Liquidación de obra				

- En caso de contrataciones que conllevan la ejecución de prestaciones accesorias, además se debe detallar el valor referencial de la prestación principal y el valor referencial de la prestación accesoría.
- Si durante la fase de actos preparatorios, las Entidades advierten que es posible la participación de proveedores que gozan del beneficio de la exoneración del IGV prevista en la Ley N° 27037, Ley de Promoción de la Inversión en la Amazonía, debe tomarse en cuenta la regulación de la Cuarta Disposición Complementaria Final del Reglamento.

De conformidad con lo señalado en el numeral 2 de la citada Disposición Complementaria Final, en las bases se debe establecer además del valor referencial, los límites de este, con y sin IGV, tal como se indica a continuación:

- El valor referencial puede ser reservado, de acuerdo a lo dispuesto en el numeral 34.5 del artículo 34 del Reglamento. En este caso, reemplazar este numeral por el siguiente:

1.3 VALOR REFERENCIAL RESERVADO

En los procedimientos de selección con valor referencial reservado no se aplican los límites

⁶ Número estimado de días, meses, entre otros de la ejecución de la prestación.

⁷ Día, mes, entre otros.

⁸ Número estimado de días, meses, entre otros de la ejecución de la prestación.

⁹ Día, mes, entre otros.



mínimos y máximos para admitir la oferta económica, previstos en la Ley y el Reglamento.

Incorporar a las bases o eliminar, según corresponda.

Valor Referencial (VR)	Límite Inferior		Límite Superior	
	Con IGV	Sin IGV	Con IGV	Sin IGV
S/ 425,956.00 (Cuatrocientos Veinticinco Mil Novecientos Cincuenta y Seis con 00/100 soles)	S/ 383,360.40 (Trescientos Ochenta y Tres Mil Trescientos Sesenta con 40/100 soles)	S/ 324,881.70 (Trescientos Veinticuatro Mil Ochocientos Ochenta y Uno con 70/100 soles)	S/ 468,551.60 (Cuatrocientos Sesenta y Ocho Mil Quinientos Cincuenta y Uno con 60/100 soles)	S/ 397,077.62 (Trescientos Noventa y Siete Mil Setenta y Siete con 62/100 soles)

1.4. EXPEDIENTE DE CONTRATACIÓN

El expediente de contratación fue aprobado mediante Resolución de Gerencia Municipal N° 36-2024-GM-MDA el 13 de agosto del 2024.

1.5. FUENTE DE FINANCIAMIENTO

[RECURSOS ORDINARIOS]

Importante

La fuente de financiamiento debe corresponder a aquella prevista en la Ley de Equilibrio Financiero del Presupuesto del Sector Público del año fiscal en el cual se convoca el procedimiento de selección.

1.6. SISTEMA DE CONTRATACIÓN

El presente procedimiento se rige por el sistema de TARIFAS Y SUMA ALZADA (MIXTA), de acuerdo con lo establecido en el expediente de contratación respectivo.

Importante

En el caso de supervisión de obras, cuando se haya previsto que las actividades comprenden la liquidación del contrato de obra, la supervisión se rige bajo el sistema de tarifas mientras que la liquidación se rige bajo el sistema a suma alzada.

1.7. ALCANCES DEL REQUERIMIENTO

El alcance de la prestación está definido en el Capítulo III de la presente sección de las bases.

1.8. PLAZO DE PRESTACIÓN DEL SERVICIO DE CONSULTORÍA DE OBRA

Los servicios de consultoría de obra materia de la presente convocatoria se prestarán en el plazo de Doscientos Cuarenta (240) días calendario, en concordancia con lo establecido en el expediente de contratación.

Importante



En el caso de supervisión de obras, el plazo inicial del contrato debe estar vinculado al del contrato de la obra a ejecutar y comprender hasta la liquidación de la obra, de conformidad con el artículo 10 de la Ley.

1.9. COSTO DE REPRODUCCIÓN Y ENTREGA DE BASES

Los participantes registrados tienen el derecho de recabar un ejemplar de las bases, para cuyo efecto deben cancelar Cinco S/ 5.00 Soles en Caja de la Entidad, cito en Plaza de Armas s/n frente a la plaza de armas de la localidad de Alianza Cristiana – Loreto en el horario de 08.00 a 16.00 horas.

Importante

El costo de entrega de un ejemplar de las bases no puede exceder el costo de su reproducción.

1.10. BASE LEGAL

- ✓ Ley N° 31953 - Ley de Presupuesto del Sector Público para el Año Fiscal 2024.
- ✓ Ley N° 31954 - Ley de Equilibrio Financiero del Presupuesto del Sector Público para el año fiscal 2024.
- ✓ Ley N° 31955 - Ley de Endeudamiento del Sector Público para el Año Fiscal 2024.
- ✓ Decreto Supremo N° 011-79-VC.
- ✓ Decreto Supremo N° 082-2019-EF - Que aprueba el Texto Único Ordenado de la Ley N°30225.
- ✓ Ley de Contrataciones del Estado, y modificatorias.
- ✓ Decreto Supremo N° 344-2018-EF que aprueba el Reglamento de la Ley de Contrataciones del Estado, y modificatorias.
- ✓ Decreto Legislativo N° 1440, Decreto Legislativo del Sistema Nacional de Presupuesto Público.
- ✓ Ley N° 27806 - Ley de Transparencia y de Acceso a la Información Pública.
- ✓ Decreto Supremo N° 004-2019-JUS, TUO de la Ley N° 27444 - Ley del Procedimiento Administrativo General.
- ✓ Reglamento Nacional de Edificaciones.
- ✓ Norma sobre consideraciones de mitigación de Impacto Ambiental.
- ✓ Reglamento del Sistema Nacional de Defensa Civil.
- ✓ Reglamento para la Autorización de Obras en Vías Públicas.
- ✓ Código Civil - Decreto Legislativo N° 295.
- ✓ Ley N° 27972 - Ley Orgánica de Municipalidades
- ✓ Directivas del OSCE.

Las referidas normas incluyen sus respectivas modificaciones, de ser el caso.



CAPÍTULO II DEL PROCEDIMIENTO DE SELECCIÓN

2.1. CALENDARIO DEL PROCEDIMIENTO DE SELECCIÓN

Según el cronograma de la ficha de selección de la convocatoria publicada en el SEACE.

Importante

De conformidad con la vigesimosegunda Disposición Complementaria Final del Reglamento, en caso la Entidad (Ministerios y sus organismos públicos, programas o proyectos adscritos) haya difundido el requerimiento a través del SEACE siguiendo el procedimiento establecido en dicha disposición, no procede formular consultas u observaciones al requerimiento.

2.2. CONTENIDO DE LAS OFERTAS

2.2.1. OFERTA TÉCNICA

La oferta contendrá, además de un índice de documentos¹⁰, la siguiente documentación:

2.2.1.1. Documentación de presentación obligatoria

A. Documentos para la admisión de la oferta

a.1) Declaración jurada de datos del postor. (**Anexo N° 1**)

a.2) Documento que acredite la representación de quien suscribe la oferta.

En caso de persona jurídica, copia del certificado de vigencia de poder del representante legal, apoderado o mandatario designado para tal efecto.

En caso de persona natural, copia del documento nacional de identidad o documento análogo, o del certificado de vigencia de poder otorgado por persona natural, del apoderado o mandatario, según corresponda.

En el caso de consorcios, este documento debe ser presentado por cada uno de los integrantes del consorcio que suscriba la promesa de consorcio, según corresponda.

Advertencia

De acuerdo con el artículo 4 del Decreto Legislativo N° 1246, las Entidades están prohibidas de exigir a los administrados o usuarios la información que puedan obtener directamente mediante la interoperabilidad a que se refieren los artículos 2 y 3 de dicho Decreto Legislativo. En esa medida, si la Entidad es usuaria de la Plataforma de Interoperabilidad del Estado – PIDE¹¹ y siempre que el servicio web se encuentre activo en el Catálogo de Servicios de dicha plataforma, no corresponderá exigir el certificado de vigencia de poder y/o documento nacional de identidad.

a.3) Declaración jurada de acuerdo con el literal b) del artículo 52 del Reglamento. (**Anexo N° 2**)

a.4) Declaración jurada de cumplimiento de los Términos de Referencia contenidos en el numeral 3.1 del Capítulo III de la presente sección. (**Anexo N° 3**)

¹⁰ La omisión del índice no determina la no admisión de la oferta.

¹¹ Para mayor información de las Entidades usuarias y del Catálogo de Servicios de la Plataforma de Interoperabilidad del Estado – PIDE ingresar al siguiente enlace <https://www.gobiernodigital.gob.pe/interoperabilidad/>



- a.5) Declaración jurada de plazo de prestación del servicio de consultoría de obra. **(Anexo N° 4).**
- a.6) Promesa de consorcio con firmas legalizadas, de ser el caso, en la que se consigne los integrantes, el representante común, el domicilio común y las obligaciones a las que se compromete cada uno de los integrantes del consorcio, así como el porcentaje equivalente a dichas obligaciones. **(Anexo N° 5)**

Importante

El órgano encargado de las contrataciones o el comité de selección, según corresponda, verifica la presentación de los documentos requeridos. De no cumplir con lo requerido, la oferta se considera no admitida.

B. Documentos para acreditar los requisitos de calificación

Incorporar en la oferta los documentos que acreditan los **“Requisitos de Calificación”** que se detallan en el numeral 3.2 del Capítulo III de la presente sección de las bases.

2.2.1.2. Documentación de presentación facultativa:

- a) En el caso de microempresas y pequeñas empresas integradas por personas con discapacidad, o en el caso de consorcios conformados en su totalidad por estas empresas, deben presentar la constancia o certificado con el cual acredite su inscripción en el Registro de Empresas Promocionales para Personas con Discapacidad¹².
- b) Incorporar en la oferta los documentos que acreditan los **“Factores de Evaluación”** establecidos en el Capítulo IV de la presente sección de las bases, a efectos de obtener el puntaje previsto en dicho Capítulo para cada factor.
- c) Solicitud de bonificación por tener la condición de micro y pequeña empresa. **(Anexo N° 11).**
- d) Los postores que apliquen el beneficio de la exoneración del IGV previsto en la Ley N° 27037, Ley de Promoción de la Inversión en la Amazonía, deben presentar la Declaración Jurada de cumplimiento de condiciones para la aplicación de la exoneración del IGV (Anexo N° 7).

Advertencia

El órgano encargado de las contrataciones o el comité de selección, según corresponda, no podrá exigir al postor la presentación de documentos que no hayan sido indicados en los acápite “Documentos para la admisión de la oferta”, “Requisitos de calificación” y “Factores de evaluación”.

2.2.2. OFERTA ECONÓMICA

La oferta económica expresada en SOLES. Adjuntar obligatoriamente el **Anexo N° 6.**

El monto total de la oferta económica y los subtotales que lo componen deben ser expresados con dos (2) decimales. Los precios unitarios o tarifas pueden ser expresados con más de dos (2) decimales.

Importante

¹² Dicho documento se tendrá en consideración en caso de empate, conforme a lo previsto en el artículo 91 del Reglamento.



- *El órgano encargado de las contrataciones o el comité de selección, según corresponda, declara no admitidas las ofertas que no se encuentren dentro de los límites del valor referencial previstos en el numeral 28.2 del artículo 28 de la Ley.*
- *La estructura de costos, se presenta para el perfeccionamiento del contrato.*

2.3. DETERMINACIÓN DEL PUNTAJE TOTAL DE LAS OFERTAS

Una vez evaluadas las ofertas técnica y económica se procederá a determinar el puntaje total de las mismas.

El puntaje total de las ofertas es el promedio ponderado de ambas evaluaciones, obtenido de la aplicación de la siguiente fórmula:

$$PTP_i = c_1 PT_i + c_2 Pe_i$$

Donde:

- PTP_i = Puntaje total del postor i
PT_i = Puntaje por evaluación técnica del postor i
Pe_i = Puntaje por evaluación económica del postor i
c₁ = Coeficiente de ponderación para la evaluación técnica.
c₂ = Coeficiente de ponderación para la evaluación económica.

Se aplicarán las siguientes ponderaciones:

- c₁ = 0.80
c₂ = 0.20

Donde: c₁ + c₂ = 1.00

2.4. REQUISITOS PARA PERFECCIONAR EL CONTRATO

El postor ganador de la buena pro debe presentar los siguientes documentos para perfeccionar el contrato:

- Garantía de fiel cumplimiento del contrato.
- Garantía de fiel cumplimiento por prestaciones accesorias, de ser el caso.
- Contrato de consorcio con firmas legalizadas ante Notario de cada uno de los integrantes, de ser el caso.
- Código de cuenta interbancaria (CCI) o, en el caso de proveedores no domiciliados, el número de su cuenta bancaria y la entidad bancaria en el exterior.
- Copia de la vigencia del poder del representante legal de la empresa que acredite que cuenta con facultades para perfeccionar el contrato, cuando corresponda.
- Copia de DNI del postor en caso de persona natural, o de su representante legal en caso de persona jurídica.

Advertencia

De acuerdo con el artículo 4 del Decreto Legislativo N° 1246, las Entidades están prohibidas de exigir a los administrados o usuarios la información que puedan obtener directamente mediante la interoperabilidad a que se refieren los artículos 2 y 3 de dicho Decreto Legislativo. En esa medida, si la Entidad es usuaria de la Plataforma de Interoperabilidad del Estado – PIDE¹³ y siempre que el servicio web se encuentre activo en el Catálogo de Servicios de dicha plataforma, no corresponderá exigir los documentos previstos en los literales e) y f).

- Domicilio para efectos de la notificación durante la ejecución del contrato.
- Autorización de notificación de la decisión de la Entidad sobre la solicitud de ampliación de

¹³ Para mayor información de las Entidades usuarias y del Catálogo de Servicios de la Plataforma de Interoperabilidad del Estado – PIDE ingresar al siguiente enlace <https://www.gobiernodigital.gob.pe/interoperabilidad/>



- plazo mediante medios electrónicos de comunicación ¹⁴. **(Anexo N° 12)**
- i) Detalle de los precios unitarios de la oferta económica¹⁵.
 - j) Estructura de costos de la oferta económica.
 - k) Detalle del monto de la oferta económica de cada uno de los servicios de consultoría de obra que conforman el paquete¹⁶.
 - l) Copia de los diplomas que acrediten la formación académica requerida del personal clave, en caso que el grado o título profesional requerido no se encuentren publicados en el Registro Nacional de Grados Académicos y Títulos Profesionales a cargo de la de la Superintendencia Nacional de Educación Superior Universitaria – SUNEDU¹⁷.
 - m) Copia de (i) contratos y su respectiva conformidad o (ii) constancias o (iii) certificados o (iv) cualquier otra documentación que, de manera fehaciente demuestre la experiencia del personal clave.
 - n) Copia de documentos que sustenten la propiedad, la posesión, el compromiso de compra venta o alquiler u otro documento que acredite la disponibilidad del requisito de calificación equipamiento estratégico. En el caso que el postor ganador sea un consorcio los documentos de acreditación de este requisito pueden estar a nombre del consorcio o de uno de sus integrantes¹⁸.

Importante

- *La Entidad debe aceptar las diferentes denominaciones utilizadas para acreditar la carrera profesional requerida, aun cuando no coincida literalmente con aquella prevista en los requisitos de calificación (por ejemplo Ingeniería Ambiental, Ingeniería en Gestión Ambiental, Ingeniería y Gestión Ambiental u otras denominaciones).*

- *Los documentos que acreditan la experiencia del personal clave deben incluir como mínimo los nombres y apellidos del personal, el cargo desempeñado, el plazo de la prestación indicando el día, mes y año de inicio y culminación, el nombre de la Entidad u organización que emite el documento, la fecha de emisión y nombres y apellidos de quien suscribe el documento.*

En caso estos documentos establezcan el plazo de la experiencia adquirida por el personal clave en meses sin especificar los días la Entidad debe considerar el mes completo.

De presentarse experiencia ejecutada paralelamente (traslape), para el cómputo del tiempo de dicha experiencia sólo se considerará una vez el periodo traslapado. No obstante, de presentarse periodos traslapados en el supervisor de obra, no se considera ninguna de las experiencias acreditadas, salvo la supervisión de obras por paquete.

Se considerará aquella experiencia que no tenga una antigüedad mayor a veinticinco (25) años anteriores a la fecha de la presentación de ofertas.

Asimismo, la Entidad debe valorar de manera integral los documentos presentados para acreditar dicha experiencia. En tal sentido, aun cuando en los documentos presentados la denominación del cargo o puesto no coincida literalmente con aquella prevista en los requisitos de calificación, se deberá validar la experiencia si las actividades que realizó el profesional corresponden con la función propia del cargo o puesto requerido.

- *Cuando el postor ganador de la buena pro presenta como personal clave a profesionales que se encuentren prestando servicios como residente o supervisor en obras contratadas por la Entidad que no cuentan con recepción, procede otorgar plazo adicional para subsanar, conforme lo previsto en el literal a) del artículo 141 del Reglamento.*
- *En caso que el postor ganador de la buena pro sea un consorcio, las garantías que presente este*

¹⁴ En tanto se implemente la funcionalidad en el SEACE, de conformidad con la Primera Disposición Complementaria Transitoria del Decreto Supremo N° 234-2022-EF.

¹⁵ Incluir solo en caso de la contratación bajo el sistema a suma alzada.

¹⁶ Incluir solo en caso de contrataciones por paquete.

¹⁷ <https://enlinea.sunedu.gob.pe/>

¹⁸ Incluir solo en caso se haya incluido el equipamiento estratégico como requisito de calificación.



para el perfeccionamiento del contrato, así como durante la ejecución contractual, de ser el caso, además de cumplir con las condiciones establecidas en el artículo 33 de la Ley y en el artículo 148 del Reglamento, deben consignar expresamente el nombre completo o la denominación o razón social de los integrantes del consorcio, en calidad de garantizados, de lo contrario no podrán ser aceptadas por las Entidades. No se cumple el requisito antes indicado si se consigna únicamente la denominación del consorcio, conforme lo dispuesto en la Directiva “Participación de Proveedores en Consorcio en las Contrataciones del Estado”.

- En los contratos de consultoría de obras que celebren las Entidades con las micro y pequeñas empresas, estas últimas pueden otorgar como garantía de fiel cumplimiento el diez por ciento (10%) del monto del contrato, porcentaje que es retenido por la Entidad durante la primera mitad del número total de pagos a realizarse, de forma prorrateada en cada pago, con cargo a ser devuelto a la finalización del mismo, conforme lo establece el numeral 149.4 del artículo 149 y el numeral 151.2 del artículo 151 del Reglamento. Para dicho efecto los postores deben encontrarse registrados en el REMYPE, consignando en la Declaración Jurada de Datos del Postor (Anexo N° 1) o en la solicitud de retención de la garantía durante el perfeccionamiento del contrato, que tienen la condición de MYPE, lo cual será verificado por la Entidad en el link <http://www2.trabajo.gob.pe/servicios-en-linea-2-2> opción consulta de empresas acreditadas en el REMYPE.*

Importante

- Corresponde a la Entidad verificar que las garantías presentadas por el postor ganador de la buena pro cumplan con los requisitos y condiciones necesarios para su aceptación y eventual ejecución; sin perjuicio de la determinación de las responsabilidades funcionales que correspondan.*
- De conformidad con el Reglamento Consular del Perú aprobado mediante Decreto Supremo N° 076-2005-RE para que los documentos públicos y privados extendidos en el exterior tengan validez en el Perú, deben estar legalizados por los funcionarios consulares peruanos y refrendados por el Ministerio de Relaciones Exteriores del Perú, salvo que se trate de documentos públicos emitidos en países que formen parte del Convenio de la Apostilla, en cuyo caso bastará con que estos cuenten con la Apostilla de la Haya¹⁹.*
- La Entidad no puede exigir documentación o información adicional a la consignada en el presente numeral para el perfeccionamiento del contrato.*

2.5. PERFECCIONAMIENTO DEL CONTRATO

El contrato se perfecciona con la suscripción del documento que lo contiene. Para dicho efecto el postor ganador de la buena pro, dentro del plazo previsto en el artículo 141 del Reglamento, debe presentar la documentación requerida en Mesa de Partes de la Entidad, sito en Plaza de Armas s/n frente a la plaza de armas de la localidad de Alianza Cristiana – Loreto en el horario de 08.00 a 16.00 horas.

2.6. FORMA DE PAGO

La Entidad realizará el pago de la contraprestación pactada a favor del contratista será mensual y dentro de los quince (15) días calendarios, previa conformidad de área usuaria que será otorgada en un plazo que no excederá de los veinte (20) días calendario de producida la recepción.

Para su cálculo se utilizará la siguiente fórmula de pago:

$$\text{PSV} = \frac{\text{ND} \times \text{VSS}}{\text{NT}}$$

Donde:

PSV = Pago Proporcional Mensual de Supervisión.

ND = Número de días laborados al mes.

NT = Número total de días del Servicio de Supervisión.

¹⁹ Según lo previsto en la Opinión N° 009-2016/DTN.



VSS = Monto Adjudicado del Servicio de Supervisión.

El pago mensual del Supervisor se realizará previa aprobación del Área Usuaria, presentando el Informe Mensual de sus actividades.

Para efectos del pago de las contraprestaciones ejecutadas por EL SUPERVISOR, la entidad debe contar con la siguiente documentación:

- Informe del funcionario responsable de la Sub Gerencia de Supervisión, Ejecución y Liquidación de Obras, de la Gerencia de Obras, Desarrollo Urbano y Rural, emitiendo la conformidad de la prestación efectuada.
- Comprobante de pago.
- Copia de la orden de servicio y/o contrato.

Dicha documentación se debe presentar en Mesa de Partes de la Entidad, sito en Plaza de Armas s/n frente a la plaza de armas de la localidad de Alianza Cristiana – Loreto en el horario de 08.00 a 16.00 horas.



CAPÍTULO III REQUERIMIENTO

Importante

De conformidad con el numeral 29.8 del artículo 29 del Reglamento, el área usuaria es responsable de la adecuada formulación del requerimiento, debiendo asegurar la calidad técnica y reducir la necesidad de su reformulación por errores o deficiencias técnicas que repercutan en el proceso de contratación

3.1. TERMINOS DE REFERENCIA

TÉRMINOS DE REFERENCIA

I. GENERALIDADES.

1.1. Denominación de la contratación.

SUPERVISION DE LA OBRA “**CREACION DEL SERVICIO DE AGUA Y DESAGUE EN LA COMUNIDAD DE WASHIENTSA DISTRITO DE ANDOAS - PROVINCIA DE DATEM DEL MARAÑON - DEPARTAMENTO DE LORETO**” – CUI N° 2466387”.

1.2. Finalidad pública.

Contar con la contratación de un consultor para la SUPERVISION DE LA OBRA: “**CREACION DEL SERVICIO DE AGUA Y DESAGUE EN LA COMUNIDAD DE WASHIENTSA DISTRITO DE ANDOAS - PROVINCIA DE DATEM DEL MARAÑON - DEPARTAMENTO DE LORETO**” – CUI N° 2466387”.

El presente proceso de selección busca el servicio de supervisión de la obra en mención, el cual permita supervisar que la obra se ejecute de acuerdo a lo que indica el expediente técnico aprobado, siendo responsable de realizar la supervisión directa y permanentemente a fin de garantizar la correcta ejecución de la obra y del cumplimiento del contrato.

La Municipalidad Distrital de Andoas, tiene la decisión de promover y ejecutar proyectos de inversión pública con los recursos del Fideicomiso Ley 30897, que benefician a la población del ámbito petrolero y permitan cerrar brechas sociales, económicas e institucionales.

En ese sentido, tiene previsto en el año 2024, la contratación de servicios de Consultoría para la **SUPERVISION DE OBRA** “**CREACION DEL SERVICIO DE AGUA Y DESAGUE EN LA COMUNIDAD DE WASHIENTSA DISTRITO DE ANDOAS - PROVINCIA DE DATEM DEL MARAÑON - DEPARTAMENTO DE LORETO**” – CUI N° 2466387”.

La implementación del proyecto permitirá mejorar la calidad de vida de los pobladores de la Comunidad de Washientsa, pues permitirá el abastecimiento continuo y de calidad de los servicios de agua potable y un adecuado sistema de desagüe.

1.3. Antecedentes.

Teniendo en cuenta los cambios que se han generado por los factores climáticos de los últimos años se hace necesario dicha formulación. Las metas del proyecto son las mismas que se registran en el Banco de Proyectos del Perfil, las cuales deben verificarse con el Perfil en físico. El D.S. N° 027-2017-EF, Reglamento del Decreto Legislativo N° 1252, Decreto Legislativo que crea el Sistema Nacional de Programación Multianual y Gestión de Inversiones y deroga la Ley N° 27293, Ley del Sistema nacional de Inversión Pública, en su Título IV Disposiciones Aplicables a los Proyectos señalados en la Tercera Disposición Complementaria Transitoria de la Ley en su artículo 15. Procedimiento aplicable a los proyectos en formulación, evaluación o ejecución a la fecha en entrada en vigencia de la Ley (24.02.2017); en su inciso 15.1 ítem e) En el caso de proyectos de inversión declarados viables, entendiéndose por ellos a los que se encuentran en la Fase de Inversión, serán de aplicación las disposiciones del SNIP, salvo que las Entidades Públicas opten por aplicar las disposiciones del Sistema Nacional de Programación Multianual y Gestión de Inversiones (Invierte.pe), debiendo su Órgano Resolutivo, comunicar a la Dirección General de Programación Multianual de Inversiones para efectos de la habilitación informática de los registros en el Banco de Inversiones.

El Expediente Técnico del Proyecto denominado: **“CREACION DEL SERVICIO DE AGUA Y DESAGUE EN LA COMUNIDAD DE WASHIENTSA DISTRITO DE ANDOAS - PROVINCIA DE DATEM DEL MARAÑON - DEPARTAMENTO DE LORETO” – CUI N° 2466387**”, a la fecha cuenta con la aprobación respectiva.

1.4. Objetivos de la contratación.

1.4.1. Objetivo General.

Contratar los servicios de Consultoría de obra para la Supervisión de la Obra: **“CREACION DEL SERVICIO DE AGUA Y DESAGUE EN LA COMUNIDAD DE WASHIENTSA DISTRITO DE ANDOAS - PROVINCIA DE DATEM DEL MARAÑON - DEPARTAMENTO DE LORETO” – CUI N° 2466387**”.

1.4.2. Objetivos Específicos.

- Creación del sistema de abastecimiento de Agua Potable, en el área del proyecto.
- Creación del sistema de Desagüe, en el área del proyecto.
- Garantizar el consumo de agua potable de la población beneficiaria.
- Garantizar la evacuación de las aguas servidas en el área del proyecto
- Mejorar la calidad de vida de la población.

1.5. Normativa específica.

- Directiva N° 001-2017-EF/63.0, Directiva para la Programación Multianual en el Marco del Sistema Nacional de Programación Multianual y Gestión de Inversiones.
- Resolución Ministerial N° 36-2017-VIVIENDA, Aprueban Ficha Técnica Ambiental (FTA) para los proyectos de inversión del Subsector Saneamiento, no comprendidos en el Sistema Nacional de Evaluación de Impacto Ambiental.
- Decreto Supremo N° 027-2017-EF., Aprueban el Reglamento del Decreto Legislativo N° 1252, Decreto Legislativo que Crea el Sistema Nacional de Programación



Multianual y Gestión de Inversiones (Invierte.pe) y deroga la Ley N° 27293, Ley del Sistema Nacional de Inversión Pública. Y que el artículo 8° de dicho reglamento establece que "es responsabilidad de la UF la Fase de Formulación y Evaluación del Ciclo de Inversión, la aplicación de los contenidos, las metodologías y los parámetros de formulación aprobados por la DGIP o los sectores, para la formulación, evaluación y declaración de viabilidad de los proyectos de inversión".

- Decreto Legislativo N° 1252, Decreto Legislativo que Crea el Sistema Nacional de Programación Multianual y Gestión de Inversiones y Deroga la Ley N° 27293, ley del Sistema Nacional de Inversión Pública.

1.6. Ubicación del área geográfica objeto de la consultoría.

El proyecto se encuentra ubicado en la Comunidad de: Washientsa, Distrito Andoas, Provincia Datém del Marañón, Departamento Loreto.

Cuadro N° 01: Ubicación Geográfica de la Localidad

Ubicación	Descripción
DEPARTAMENTO	LORETO
PROVINCIA	DATÉM DEL MARAÑÓN
DISTRITO	ANDOAS
COMUNIDAD	WASHIENTSA

Fuente: Instituto Nacional de Estadística e Informática- INEI.

Ubicación geográfica de la Comunidad de Washientsa.

Se registra en las Coordenadas UTM WGS 84:

LOCALIDADES – COORDENADAS Y ALTITUD			
LOCALIDAD	SUR	OESTE	ALTITUD
WASHIENTSA	3° 20' 4.50" S	76° 34' 15.50" O	182.40

Vías de Acceso

La comunidad de Washientsa se tiene acceso por la siguiente ruta:

El acceso a la Comunidad de Washientsa, se realiza desde la localidad de Yurimaguas, mediante Naves Fluviales de entre 50 y 100 toneladas, llevando pasajeros y carga. El tiempo de viaje es entre dos a tres días, en un primer tramo, durante la mayoría de meses se debe acceder a la zona mediante botes de mucho menor calado ya que el río Huasaga no permite lanchas de mayor tamaño que botes fuera de borda, peque peques y botes de madera pequeños como canoas.

La comunidad de Washientsa se tiene acceso por la siguiente ruta
Adicionalmente también se puede llegar en avioneta desde la ciudad de Iquitos con en un tiempo de vuelo de 120.00 min

ACCESO A LA OBRA						
Desde	A:	Tipo de Via	Medio de Transporte	Km	Tiempo	Frecuencia
Lima	Yurimaguas	Asfaltada	Vehículo motorizado	1092	15 horas	Diario
Iquitos	Yurimaguas	Fluvial	aérea	398	0.4 horas	eventual
Yurimaguas	Puerto Huasaga	Fluvial	Naves Fluviales	1800	144 horas	eventual
Puerto Pastaza	Washientsa	Fluvial	Deslizador	80	4 hora	eventual

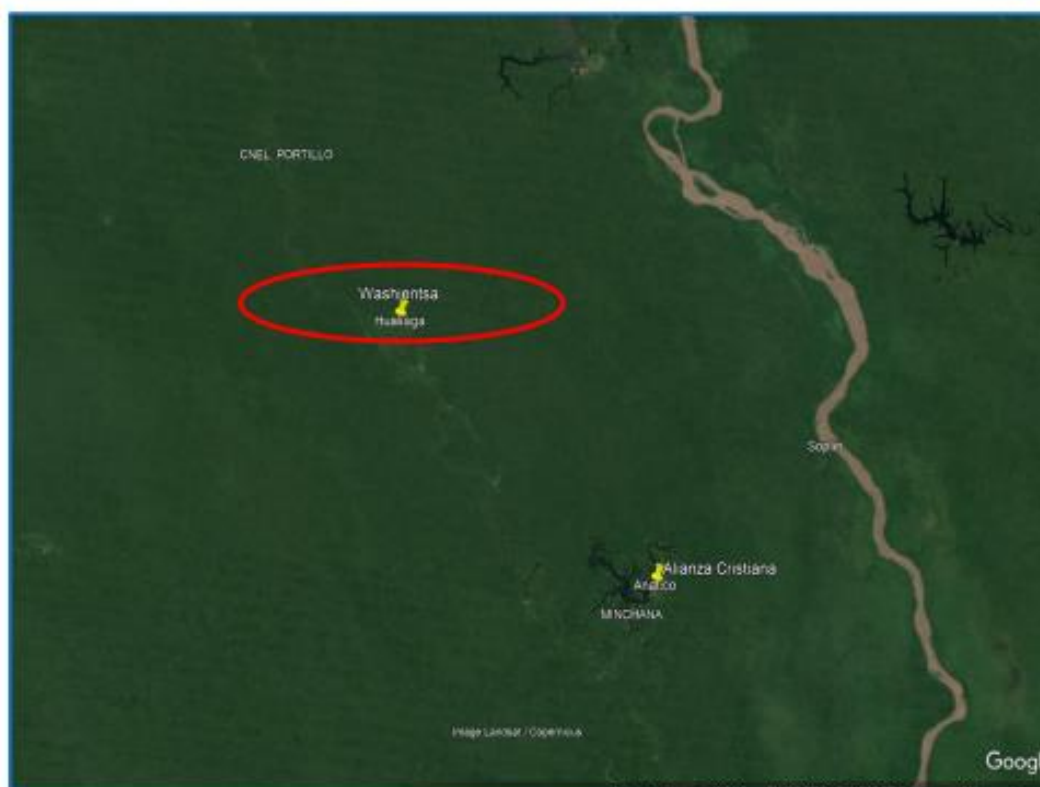

II. TÉRMINOS DE REFERENCIA.

2.1. Aspectos técnicos de la consultoría de obra.

2.1.1 ALCANCE Y DESCRIPCIÓN DE LA CONSULTORIA

El Servicio del Consultor de Obras que preste los servicios de Supervisión de Obra, debe velar por el correcto cumplimiento del Expediente Técnico aprobado y cronogramas de ejecución de la obra, realizando el seguimiento, control, coordinación y revisión de los avances del proceso constructivo de la obra, recomendando soluciones apropiadas para resolver cualquier problema técnico, económico o contractual que pudiera presentarse, asegurando el fiel cumplimiento del contrato de obra en el marco de la Ley de Contrataciones del Estado y su Reglamento, así como las especificaciones y Directivas de la Municipalidad Distrital de Andoas.

EL SUPERVISOR, controlará de manera directa y permanente la correcta ejecución técnica, económica y administrativa de la obra y del cumplimiento del contrato, además de la debida y oportuna administración de riesgos durante todo el plazo de la obra, verificará la correcta ejecución de las Obras y las instalaciones en función a las Especificaciones Técnicas, a los plazos y montos del Contrato; así mismo, cubrir todas las labores de control técnico y económico que devengan de la aplicación del Contrato.

Asimismo, velará para que la obra, instalaciones, pruebas y otros procedimientos del proceso constructivo se ejecuten ciñéndose en todo lo que sea aplicable, a las especificaciones establecidas, entre otros.

El SUPERVISOR de la obra está obligado a cumplir con las disposiciones establecidas en el Artículo 187° del Reglamento de la Ley de Contrataciones del Estado D.S. N°344-2018-EF, debiendo además exigir a EL CONTRATISTA, el cumplimiento del contrato de obra suscrito con la MUNICIPALIDAD DISTRITAL DE ANDOAS en todos sus extremos, en el cual incluye todo el expediente técnico de obra, la propuesta técnica de EL CONTRATISTA, requerimiento técnico y otros documentos.

Asimismo, EL SUPERVISOR deberá cumplir con todo lo dispuesto en la Resolución Ministerial N° 239-2020-MINSA, Resolución Ministerial N° 087-2020-VIVIENDA y sus modificatorias y demás normatividad aplicable a los lineamientos y protocolos para la prevención y control frente a la propagación del COVID-19.

EL SUPERVISOR, deberá tener en cuenta los alcances de sus obligaciones, a fin de cumplir satisfactoriamente los servicios de supervisión propuestos, los cuales están referidos a:

1. Supervisión de la ejecución de la obra, hasta su recepción por la MUNICIPALIDAD DISTRITAL DE ANDOAS sin observaciones.
2. Lo establecido en el Artículo 142 del Reglamento de la Ley 30225, D.S 344-2018-EF y sus modificatorias.

EL SUPERVISOR deberá presentar los Informes específicos que se le solicite, así como los Informes mensuales y final, debidamente foliados.

2.1.2 OBLIGACIONES DEL CONSULTOR DURANTE LA EJECUCIÓN DE LA OBRA

El consultor a contratar, deberá cumplir las siguientes actividades:

A) AL INICIO DE LA SUPERVISIÓN DE LA OBRA

1. Dentro de los 15 días calendarios siguientes al inicio de la obra, EL SUPERVISOR deberá efectuar una revisión completa del Expediente Técnico de Obra y realizar un recorrido de campo a la zona donde se desarrollarán los trabajos, debiendo compatibilizar ambos, además de verificar la libre disponibilidad de los terrenos e identificar cualquier anomalía. Como resultado de esta revisión, se deberá comunicar a la Sub Gerencia de Supervisión, Ejecución y Liquidación de Obras, mediante el correspondiente informe con las recomendaciones del caso.
2. EL SUPERVISOR está obligado a participar en el Acto de Entrega de Terreno y suscribir el acta respectiva.
3. A partir de la fecha de inicio contractual de ejecución de obra, EL SUPERVISOR conjuntamente con EL CONTRATISTA efectuarán el replanteo inicial (parcial o total) de obra del proyecto, de acuerdo al Cronograma de Obra, oportunidad en que se verificará los hitos de control para el trazo y niveles cuyos resultados se plasmará en el informe del supervisor, que deberá ser presentado a la Sub Gerencia de Supervisión, Ejecución y Liquidación de Obras, en un plazo de 05 días calendarios después de la conformidad al replanteo, acompañado de planos firmados, en el que se plantearán las recomendaciones que el (los) caso(s) requiera(n). De presentarse algunas diferencias durante el replanteo de la obra, EL SUPERVISOR los analizará a fin de determinar la causa que las genera, considerando para ello los alcances del contrato de obra.
4. En el caso que surjan situaciones imprevisibles que no estén considerados en el contrato de EL CONTRATISTA respecto al Saneamiento Físico Legal de los terrenos en donde se ejecutará la obra y siendo responsabilidad del contratista, EL SUPERVISOR deberá exigirle inmediata solución y comunicar inmediatamente a la Sub Gerencia de Supervisión, Ejecución y Liquidación de Obras tal situación, adjuntando las recomendaciones técnicas y legales que permitan evitar una afectación al calendario de avance de obra.
5. Oportuna aprobación de la disponibilidad de las canteras; para cuyo efecto, la MUNICIPALIDAD DISTRITAL DE ANDOAS, realizará ante las autoridades competentes todas las acciones necesarias para reservar los volúmenes necesarios para la obra, tomando en consideración las normas sobre aspectos ambientales.
6. Definir por escrito con el contratista, las marcas y tipos de materiales a usar durante la ejecución de la obra, enmarcando dentro de los requerimientos que se indican en expediente técnico para su adquisición y provisión oportuna de acuerdo a los CAO y CUMyE.

B) SUPERVISIÓN DURANTE LA EJECUCIÓN DE LA OBRA

7. Verificar que se haya aperturado el Cuaderno de Obra con las formalidades de Ley siendo la primera anotación el Acta de Entrega de Terreno.
8. La fecha de inicio del plazo contractual de la obra deberá constar en el Cuaderno de obra, con indicación expresa de la fecha de vencimiento del mismo.



9. Verificar el SCTR, la implementación y aplicación de las disposiciones y protocolos de COVID 19 ESTABLECIDAS por el Gobierno. De ser el caso.
10. Exigir a EL CONTRATISTA la colocación de los Carteles de la Obra en los lugares adecuados, en los que debe indicarse la información básica del proyecto, según cantidad y modelo proporcionado por la MUNICIPALIDAD DISTRITAL DE ANDOAS, en coordinación con el Gerente de Obras, Desarrollo Urbano y Rural y la Sub Gerencia de Supervisión, Ejecución y Liquidación de Obras.
11. EL SUPERVISOR tendrá la obligación de exigir al contratista que cumpla con las condiciones indicadas en las Especificaciones Técnicas de la obra, para lo que dictará las medidas adecuadas en el momento oportuno haciendo de conocimiento al contratista.
12. EL SUPERVISOR deberá verificar que EL CONTRATISTA cuente con la maquinaria y el equipo mínimo acreditado, acorde con el Plan de Trabajo actualizado.
13. EL SUPERVISOR deberá remitir diariamente (excepto domingos y feriados), vía correo electrónico al Sub Gerente de Supervisión, Ejecución y Liquidación de Obras, copia digitalizada de los asientos del Cuaderno de obra físico efectuados el día anterior laborable, los que además deberán ser remitidos en medio físico y magnético en los informes mensuales. De incumplir con este requerimiento, se aplicará las penalidades establecidas en la Tabla de Penalidades establecidas en el presente documento.
14. EL SUPERVISOR en el asiento del cuaderno de obra correspondiente al último día del mes, deberá efectuar un resumen de las consultas pendientes de absolución formuladas por EL CONTRATISTA, señalando las acciones pendientes de ejecución
15. EL SUPERVISOR deberá verificar permanentemente durante los trabajos de movimientos de tierra, la clasificación de suelos y contrastarlo con el Estudio de Suelos del Expediente Técnico de Obra aprobado, el cual deberá estar incluido en el Informe Mensual con las conclusiones y recomendaciones pertinentes.
16. EL SUPERVISOR no podrá dictar ninguna orden que sobrepase las atribuciones que se señalan en las presentes bases y contrato, debiendo es caso de eventualidades inevitables justificadas, bajo responsabilidad, recabar autorización expresa de la MUNICIPALIDAD DISTRITAL DE ANDOAS.
17. Excepcionalmente, si durante el proceso de construcción se produjeran contingencias que pudieran poner en peligro o riesgo la vida de personas, o la propiedad pública o privada o que amenacen causar u ocasionen interrupciones en el tránsito vehicular comercial por la obra en ejecución, EL SUPERVISOR, podrá disponer las medidas de urgencia en la obra que tiendan a mitigar y/o superar dichas situaciones, debiendo dar cuenta a la MUNICIPALIDAD DISTRITAL DE ANDOAS en el más breve plazo.
18. De surgir la necesidad de tramitar algún presupuesto adicional, por hechos imprevisibles, fortuitos y/o de fuerza mayor, es responsabilidad de EL CONTRATISTA sustentar ante EL SUPERVISOR las modificaciones que hubiere, siguiendo los procedimientos establecidos en el Reglamento de la Ley de Contrataciones del Estado.
19. El Expediente técnico del adicional, deberá ser revisado por EL SUPERVISOR quien deberá emitir su Informe de Conformidad, teniendo en cuenta lo siguiente:
 - a. Los presupuestos adicionales que se generen en la ejecución de la obra serán procesados y aprobados con la prontitud del caso.



- b. En los presupuestos adicionales que involucren partidas contractuales en los contratos bajo el sistema a Precios Unitarios, deberá sustentarse el metrado total de cada partida con la planilla respectiva adjuntando el sustento técnico del caso.
 - c. El presupuesto adicional que involucra partidas contractuales, en este sistema de contratación, se determina por diferencia entre los metrados totales necesarios para cumplir con la meta prevista y los metrados contratados.
 - d. Es necesario que todas las partidas incluidas en un presupuesto adicional tengan el sustento respectivo. Los metrados constituyen la base para determinar el importe del presupuesto adicional, siendo por lo tanto imprescindible sustentar el metrado total de cada partida con la información pertinente
 - e. La planilla de metrados deberá ir acompañada de los croquis o diagramas que permitan su identificación, así como las hojas de cálculo que corresponda, para una mayor explicación
20. Toda reducción de obra debe ser aprobada mediante Resolución, previa sustentación con los informes técnicos y legales que el caso requiera, por las siguientes consideraciones:
- a. Las reducciones de obra representan una disminución del contrato principal, por lo que requieren ser aprobados por el mismo nivel de aprobación del referido contrato.
 - b. La emisión de la Resolución aprobatoria de las reducciones de obra, permite definir los metrados de los trabajos realmente ejecutados, en base a los cuales se fórmula la liquidación del contrato.
 - c. Los presupuestos no utilizados por la reducción de obra, no deben ser materia de compensación, para la generación de mayores costos en otras partidas.
21. Controlar el avance de obra a través del Programa de Ejecución de Obra (CPM), indicándose la Ruta Crítica. Exigir oportunamente a EL CONTRATISTA la implementación de correcciones a las desviaciones al calendario de avance de obra que se detecten, comunicando oportunamente estos hechos a la Sub Gerencia de Supervisión, Ejecución y Liquidación de Obras.
22. El SUPERVISOR de obra deberá cumplir con los plazos establecidos en la Ley de Contrataciones del Estado y su Reglamento, para presentar su informe respecto a las solicitudes del contratista de Ampliaciones de plazo o Adicionales de Obra.
23. Emitir opinión oportuna sobre las solicitudes de ampliación de plazo y otros reclamos emergentes de la ampliación de plazo, dentro de los términos, requisitos y condiciones que señalan el Artículo 198° y Artículo 199° del Reglamento, adjuntando un gráfico explicativo de los eventos, así como la demostración objetiva de que la causal invocada modifica el Calendario Contractual. Se tendrá en cuenta, además, la aplicación del Artículo 198° y Artículo 199° del acotado Reglamento, de ser el caso.
24. De aprobarse una Ampliación de Plazo a EL CONTRATISTA, obliga a este como condición para el pago de los mayores gastos generales, a presentar a EL SUPERVISOR su respectivo calendario de obra valorizado actualizado y la programación de ejecución de obra CPM correspondiente, la lista de hitos no cumplidos, el detalle de riesgo acaecido su asignación así como su impacto considerando para ello solo las partidas que se han visto afectadas y en

armonía con la ampliación de plazo concedida, en un plazo que no puede exceder los siete (7) días contados a partir del día siguiente de la fecha de notificación al contratista de la aprobación de la ampliación de plazo, elevando dichos documentos a la Sub Gerencia de Supervisión, Ejecución y Liquidación de Obras, suscrito por EL CONTRATISTA y EL SUPERVISOR, con un Informe para su aprobación dentro del plazo previsto por el Artículo 198° del Reglamento, documentos que se incorporarán al Contrato en reemplazo de los anteriores.

C) ABSOLUCIÓN DE CONSULTAS DURANTE LA EJECUCIÓN DE LA OBRA

25. Absolver las consultas u observaciones que se formulen vía Cuaderno de Obra sobre la obra supervisada, teniendo en cuenta los requisitos, formalidades y plazo que establece el Artículo 193° del Reglamento de la Ley N° 30225.
26. EL SUPERVISOR, deberá exigir que las consultas u observaciones que se formulen vía Cuaderno de Obra, se encuentren debidamente sustentadas con expresa referencia al documento contractual que se observa; de no ser así, deberá en el mismo día, solicitarse por el mismo medio que el contratista alcance la información y/o la documentación complementaria que permita atender la mencionada consulta.
27. Interpretar y aclarar en coordinación con el proyectista los planos, diseños, especificaciones e informes entregados por dicho proyectista, durante la ejecución de la obra, instalación de los equipos y accesorios.

D) MODIFICACIONES AL PROYECTO DURANTE LA EJECUCIÓN DE LA OBRA

28. Cuando EL CONTRATISTA plantee la necesidad de realizar modificaciones de una parte de la obra para adecuarla a las condiciones presentadas durante su ejecución o por otro motivo, EL SUPERVISOR deberá poner en conocimiento a la Sub Gerencia de Supervisión, Ejecución y Liquidación de Obras de forma inmediata, a fin de obtener el pronunciamiento del Proyectista. En estos casos deberá dejar constancia en el Cuaderno de Obra, sobre los hechos y la causal que genera la referida modificación.
29. Analizar, revisar y pronunciarse dentro del plazo previsto por MUNICIPALIDAD DISTRITAL DE ANDOAS, sobre los Presupuestos Adicionales que plantee EL CONTRATISTA por hechos imprevisibles o de fuerza mayor, dejando constancia en el Cuaderno de Obra sobre el origen y la necesidad de su ejecución para cumplir con el Contrato Principal.
Para su trámite, se deberá tener en cuenta lo establecido en la normativa vigente.
30. Si en el análisis que realiza la Sub Gerencia de Supervisión, Ejecución y Liquidación de Obras, se comprueba que la recomendación de EL CONSULTOR no está debidamente sustentada acorde con el Contrato de la Obra y que conlleva a que la MUNICIPALIDAD DISTRITAL DE ANDOAS emita opinión contraria, esta situación será causal para aplicar a EL CONSULTOR una multa equivalente a 0.5 de la UIT vigente, conforme el ítem 16 del cuadro de otras penalidades aplicables señalados en el punto 5.18. De producirse una situación similar por segunda vez, dicho incumplimiento será causal para resolver el contrato, en aplicación del Artículo 165° del Reglamento de la Ley de Contrataciones del Estado D.S. N°344-2018-EF.



31. Tramitar ante la Sub Gerencia de Supervisión, Ejecución y Liquidación de Obras las deducciones de obra para su aprobación, alcanzando la documentación sustentatoria del caso, con la conformidad de EL CONTRATISTA.

E) CONTROL DE CALIDAD

32. Inspeccionar en forma continua la ejecución de la obra y verificar que se ajusten a los diseños, trazos y elevaciones establecidas, rechazando y ordenando que se rehagan los trabajos defectuosos o los que no se ciñan a los planos dentro de las tolerancias establecidas en las Especificaciones Técnicas.
33. Supervisar las pruebas de control de calidad estipuladas en las Especificaciones Técnicas del Proyecto Definitivo del Expediente Técnico, en el laboratorio de campo de EL SUPERVISOR. La labor del laboratorio de campo incluirá no solamente la verificación de la calidad de los materiales y acabados, sino la evaluación de los materiales y equipos de la obra, comprobación de los diseños de mezclas, control de obras de arte, inspección de canteras, control de sondeos, análisis de estabilidad y en general todas las acciones que se requieran para asegurar un adecuado control de calidad de la obra.
34. Exigir a EL CONTRATISTA realizar las pruebas de Control de calidad de los materiales y equipos a ser utilizados en obra, debiendo asistir a las mismas e informar de este hecho a la Sub Gerencia de Supervisión, Ejecución y Liquidación de Obras, se deberá adjuntar los protocolos de pruebas correspondientes.
35. Exigir por parte de EL CONTRATISTA, la ejecución de las pruebas que sean necesarias realizar durante el desarrollo de la obra, tales como: la resistencia del suelo, la calidad de los materiales, compactación de suelos, resistencia de concreto, pruebas hidráulicas, entre otros, así como la toma de muestras para los ensayos de laboratorio, interpretando sus resultados y dando su conformidad o rechazo de las mismas, cuyos resultados se deberán presentar en el Informe mensual.
36. Verificar que los procedimientos constructivos empleados por EL CONTRATISTA sean los más adecuados para tener una obra que cumpla con la seguridad y Especificaciones Técnicas aprobadas, de manera que no afecte los alcances del Contrato.
37. Verificar el cumplimiento de las recomendaciones del Estudio de Suelos y otros que formen parte del Expediente Técnico de Obra.
38. Ordenar la suspensión de los trabajos que atenten contra las personas y/o propiedades, autorizando su prosecución cuando EL CONTRATISTA haya adoptado todas las medidas de seguridad aconsejables. Esta suspensión debidamente sustentada no ha de generar ampliación de plazo ni gastos generales, los que deberán ser anotados en el Cuaderno de Obra.
39. Programar y Supervisar las pruebas de funcionamiento de las instalaciones complementarias, los equipos y sistemas instalados, con la debida anticipación a la Recepción de la Obra.
40. Exigir a EL CONTRATISTA que con la debida anticipación solicite a la Empresa Prestadora de Suministro de Agua, efectuar los empalmes a las redes existentes, proporcionando los insumos que sean necesarios con tal propósito.
41. Hacer el seguimiento de la obra por medio de la Programación, para lo cual presentarán el Calendario de avance Gantt de seguimiento, la curva S, hoja de recursos y el uso de tareas. Estos informes serán mensuales y semanales de acuerdo con el calendario de Avance de Obra.



42. Al finalizar la obra deberá exigir a EL CONTRATISTA la entrega de toda la documentación que formará parte del expediente de Recepción de Obra.

F) MATERIALES Y EQUIPOS

43. Verificar que todos los materiales y equipos, sean adquiridos con la debida anticipación a fin que se encuentren en obra en la oportunidad prevista en el Calendario de Avance de Obra Contractual.

G) VALORIZACIONES Y METRADOS

44. Verificar y aprobar o corregir con mediciones directas los metrados de obra ejecutados, así como los porcentajes de avance presentados por EL CONTRATISTA y elaborar las valorizaciones respectivas, como máximo dentro de los 5 primeros días del mes siguiente bajo responsabilidad por la demora en que se incurra, según lo establecido en el Art. 194 del Reglamento de la Ley N° 30225 y sus modificatorias.
45. En las valorizaciones que EL SUPERVISOR presente a la Sub Gerencia de Supervisión, Ejecución y Liquidación de Obras, deberá contener los planos de replanteo del avance físico valorizado. Los planos serán presentados en cada valorización de acuerdo a los avances.
46. Efectuar el seguimiento de la obra por medio de la programación, para lo cual presentarán el Calendario de avance Gantt de seguimiento, hoja de recursos y el uso de tareas. Estos informes serán mensuales y semanales de acuerdo con el calendario.

H) GARANTIAS Y ADELANTOS

47. Verificar la vigencia de los pagos de las primas de las Pólizas de Responsabilidad Civil (POLIZA CAR), considerando el plazo original y las ampliaciones otorgadas.
48. En el caso que existan adeudos en el pago de la Póliza, EL SUPERVISOR está en la obligación de exigir que estos sean descontados de la valorización correspondiente, verificando el descuento de los cargos que corresponden por este incumplimiento contractual.
49. Verificar que EL CONTRATISTA amplíe el monto de la garantía de fiel cumplimiento en función del (de los) adicional(es) otorgado(s), de acuerdo a lo establecido en el artículo 205.15 del Reglamento.
50. Llevar el control de las garantías de fiel cumplimiento del contrato, Pólizas de Responsabilidad Civil, de los adelantos en efectivo, de los adelantos de materiales y de los seguros, en cuanto a sus montos, plazos de vigencia y demás requisitos. En cuanto al control permanente de las Cartas Fianzas, deberán comunicar a la Sub Gerencia de Supervisión, Ejecución y Liquidación de Obras, su vencimiento con 15 días de anticipación, indicando la acción a seguir.

I) PLAN DE MONITOREO DE RESTOS ARQUEOLÓGICOS

51. El SUPERVISOR deberá asegurar que EL CONTRATISTA en la etapa de ejecución de obra formule y ejecute un Plan de Monitoreo de Restos Arqueológicos y/o



Rescate Arqueológico de ser el caso, de conformidad con la normatividad vigente sobre la materia en Obra.

52. Será obligación de EL SUPERVISOR el seguimiento de las medidas que debe implementar EL CONTRATISTA durante el periodo de construcción de la obra, en cumplimiento del Plan de Monitoreo de Restos Arqueológicos de acuerdo a las normas vigentes y en cumplimiento del instrumento arqueológico aprobado por la Entidad competente.

J) OTROS

53. EL SUPERVISOR será responsable por el buen desarrollo y el cumplimiento del contrato de obra, dentro de las atribuciones establecidas en el Expediente Técnico de Licitación, cumpliendo con las normas y Reglamentos vigentes.
54. El SUPERVISOR deberá de reportar cada fin de mes un Cuadro de Prevención de Riesgo en Obra, ello en aplicación de las medidas de seguridad señaladas en la Norma G-050 "Seguridad durante la Construcción", del Reglamento Nacional de Edificaciones, aprobada por Decreto Supremo N° 011-2006-VIVIENDA y modificada por Decreto Supremo N° 010-2009-VIVIENDA, así como informar sobre la capacitación y retroalimentación a los trabajadores en proceso de trabajos seguros en cumplimiento del D.S. N° 005-2012-TR.
55. Constatar que las instalaciones provisionales de EL CONTRATISTA (caseta para oficinas, guardianías, almacenes, talleres, servicios higiénicos, comedores, etc.), cumplan con lo establecido en el Expediente Técnico y reúnan las condiciones de salubridad que no interfieran con la obra y que sean retiradas al término de las mismas, dejando el lugar limpio y libre de desmonte y desperdicios.
56. Verificar que EL CONTRATISTA asigne a la obra al personal profesional y técnico idóneo y experimentado acreditado para cada una de las especialidades que intervienen en la ejecución de la obra de acuerdo a la organización propuesta, caso contrario; deberá aplicar las penalidades correspondientes.
57. Verificar que los equipos de construcción en obra sea el mínimo requerido y responda a las características de lo acreditado por EL CONTRATISTA y se encuentren en buen estado de funcionamiento.
58. Verificar que EL CONTRATISTA haya cumplido con todas las obligaciones de inscripciones, pagos a (ESSALUD), póliza de seguros y otros, que garanticen y respalden la seguridad del personal que interviene en la ejecución de la obra.
59. Supervisar que EL CONTRATISTA coordine con Gerencia de Transporte Urbano de la Municipalidad Distrital de Andoas y la Gerencia de Obras, Desarrollo Urbano y Rural de la Municipalidad Distrital de Andoas, para la adecuada señalización de desviación y orientación del tránsito a fin de evitar o disminuir al mínimo las molestias a los usuarios de las vías comprendidas en la obra, obteniéndose los permisos que fueran pertinentes, en concordancia con el Estudio de Tránsito presentado por EL CONTRATISTA.
60. Verificar que EL CONTRATISTA realice las gestiones oportunamente ante otras empresas de servicios públicos y resuelva adecuadamente los problemas que se puedan presentar en relación con las instalaciones existentes de agua, desagüe, teléfono, energía, alumbrado público, canales de televisión, etc., que se vean afectadas por la obra y que puedan afectar a terceros.
61. Aceptar u ordenar el retiro, en casos debidamente sustentado, del Ingeniero Residente, del personal profesional, técnico, administrativo y/u obrero calificado o no calificado, que EL CONTRATISTA asignen a la obra y comprobar



- que su calificación y número sean adecuados para asegurar la buena ejecución de la obra.
62. Emitir opinión, dentro del plazo de Ley, sobre los diversos reclamos que presente EL CONTRATISTA, recomendando a la Sub Gerencia de Supervisión, Ejecución y Liquidación de Obras las acciones a tomar.
 63. Evaluar económicamente cada mes el costo general de la obra y sus respectivas proyecciones, en el caso extremo de plantearse la resolución del contrato de obra previo cumplimiento de los requerimientos establecidos en los artículos respectivos del Reglamento, esta situación será sometida a consideración de la Sub Gerencia de Supervisión, Ejecución y Liquidación de Obras, incluyéndose los informes justificatorios.
 64. Exigir a EL CONTRATISTA la presentación de informes sobre incidentes y hechos que determinen o puedan determinar perjuicios a terceros y/o propiedades o puedan ocasionar daños a las mismas, sin perjuicio de los informes que deberá presentar por su parte, así como verificar y evaluar los daños cuando estos se produzcan.
 65. Mantener la Estadística General de la obra (avances físicos, financieros, metrados programados, etc.) y el archivo general de la misma.
 66. Informar a la Sub Gerencia de Supervisión, Ejecución y Liquidación de Obras, con la oportunidad debida de cualquier ocurrencia notable en la obra, problemas con terceros o actuación anormal del contratista.
 67. En general, velar por el fiel cumplimiento de las obligaciones contractuales del contratista, debiendo verificar en todo momento las normas de seguridad de la obra y de protección al trabajador (cascos, guantes, botas, etc.).
 68. Verificar el cumplimiento de las Obligaciones Laborales y Sociales de EL CONTRATISTA.
 69. Verificar que EL CONTRATISTA concluya la obra en el plazo previsto de no ser así EL SUPERVISOR, con la debida anticipación deberá notificar a EL CONTRATISTA que de conformidad con el artículo correspondiente del Reglamento; es obligación de EL CONTRATISTA de obra de asumir el costo de la supervisión por el atraso para la finalización de la obra.
 70. Verificar que se cumpla con el "PROTOCOLO SANITARIO DEL SECTOR VIVIENDA, CONSTRUCCIÓN Y SANEAMIENTO PARA EL INICIO GRADUAL E INCREMENTAL DE LAS ACTIVIDADES EN LA REANUDACIÓN DE ACTIVIDADES", de acuerdo a la Resolución Ministerial N° 087-2020-VIVIENDA y sus modificatorias.

K) ACTIVIDADES DE RECEPCIÓN DE LA OBRA

71. EL SUPERVISOR, dentro de los cinco (5) días de la solicitud del contratista para la recepción de la obra, informará a la MUNICIPALIDAD DISTRITAL DE ANDOAS de este pedido, opinando en forma clara y precisa, previa verificación, sobre la culminación de la obra y fecha en que se produjo la misma; y de ser el caso, informará a la MUNICIPALIDAD DISTRITAL DE ANDOAS sobre las observaciones pendientes de subsanación.
Previo informe final de obra por parte de EL SUPERVISOR; la Municipalidad Distrital de Andoas, designará un comité de recepción dentro de los 07 días de recibida la comunicación por parte de EL SUPERVISOR.
72. EL SUPERVISOR, Integrará el Comité de Recepción de Obra y participará durante todo el proceso de Recepción de la Obra.

L) CRITERIOS AMBIENTALES ESPECÍFICOS

EL SUPERVISOR deberá velar y hacer cumplir a EL CONTRATISTA de la obra, se minimice por lo menos los siguientes impactos ambientales en la ejecución del proyecto de infraestructura citado:

TIPOLOGÍA DEL IMPACTO - PRINCIPALES MEDIDAS DE MITIGACIÓN

- ✓ El proyecto no deberá ocasionar el deterioro de la vegetación natural en sus alrededores o áreas aledañas.
- ✓ Analizar la localización del Proyecto para evitar afectar áreas de especial interés desde el punto de vista de la fauna y flora.
- ✓ El proyecto no deberá interferir con los planes de protección de laderas, taludes y otras obras para el control de la erosión.
- ✓ Elegir adecuadamente la localización para la implantación de las obras de reconstrucción.
- ✓ El proyecto no deberá estar localizado sobre áreas pantanosas, áreas ecológicamente frágiles, o en zonas con condiciones naturales peligrosas o de alto riesgo ante la ocurrencia de fenómenos naturales.
- ✓ Elegir adecuadamente la localización para la implantación de la obra de infraestructura de la MUNICIPALIDAD DISTRITAL DE ANDOAS.
- ✓ En casos especialmente críticos prever una estructura de protección para el establecimiento, asegurando además su acceso en cualquier situación.
- ✓ Se deberá asegurar la disposición adecuada de residuos sólidos y líquidos con el fin de evitar el deterioro de la calidad de fuentes de agua superficiales y subterráneas, en áreas verdes.
- ✓ Prever recipientes apropiados para sustancias altamente tóxicas.
- ✓ Proveer si se requiere incineradores.
- ✓ Adicionalmente EL SUPERVISOR deberá exigir que EL CONTRATISTA tenga en cuenta como mínimo las siguientes directrices:
 - a) Deberá contarse con un sistema adecuado para eliminar desechos y materiales peligrosos para la salud humana provenientes de los diversos establecimientos en cuestión.
 - b) La obra deberá contar con servicios higiénicos adecuados y suficientes para los trabajadores, así como el área respectiva para el funcionamiento del comedor.
 - c) El área de la obra, deberá ser tratada de tal modo que se elimine o se mitigue los focos infecciosos (relleno sanitario, lagunas de estabilización, etc.) y zonas industriales o con altos niveles de contaminación (emisiones, ruido, etc.).

Con el fin de cumplir con las tipologías del impacto y las medidas de mitigación EL SUPERVISOR debe garantizar que EL CONTRATISTA evite, durante la ejecución y luego de la fase final de los trabajos, la generación de los siguientes impactos negativos, independientemente de las obligaciones que deriven de las especificaciones técnicas y demás normas y reglamentos nacionales:

- a) Contaminación del suelo con aceites, grasas, combustibles, pinturas, entre otros, en el lugar de la obra, así como en el campamento, si lo hubiera.
- b) Contaminación del aire con pólvoras, cenizas, gases y partícula de materiales.
- c) Contaminación sonora en áreas urbanas y rurales por medio de equipos y maquinaria pesada.

- d) Contaminación de las áreas citadas por cualquier residuo temporal no debidamente dispuesto.
- e) Generación de condiciones para la proliferación de vectores de enfermedades transmisibles, como mosquitos en agua estancada, roedores en depósitos de basura, etc.

Para el cumplimiento de lo indicado se deberá adoptar las siguientes medidas:

- Mantener un esquema eficiente de conservación del Sitio de la Obra para prevenir daños y erosiones por descargas de agua mal controladas.
- Mantener el control médico de la salud de los trabajadores y el control de las medidas de seguridad en la obra, con el objeto de evitar accidentes de trabajo.
- Prever en el campamento cajas de recolección de basura, depósito y eliminación correcta de residuos orgánicos, tanto sólidos como líquidos.
- Limpiar, consolidar y proteger las superficies del sitio de obra y campamento.
- Desmontar, demoler correctamente intervenciones y obras provisionales, sin dejar componentes que pueden constituir en el futuro, peligro o fuente de contaminación ambiental.

2.1.3 CONDICIONES GENERALES

- a) La provisión de oficina y mobiliario en obra que requiera EL SUPERVISOR, para la supervisión de la obra, será responsabilidad del contratista.
- b) Toda información empleada o preparada durante el desarrollo y la ejecución del Proyecto es de carácter reservada y no podrá ser entregada a terceros sin el previo consentimiento escrito de LA MUNICIPALIDAD DISTRITAL DE ANDOAS.
- c) EL SUPERVISOR podrá ser llamado en cualquier momento por la MUNICIPALIDAD DISTRITAL DE ANDOAS para informar y/o asesorar en asuntos concernientes a la Supervisión y Ejecución de la Obra.
- d) EL SUPERVISOR deberá absolver las consultas de EL CONTRATISTA, con conocimiento de LA MUNICIPALIDAD DISTRITAL DE ANDOAS, en todas las actividades relacionadas a la Ejecución de la Obra.
- e) EL SUPERVISOR, cuando la MUNICIPALIDAD DISTRITAL DE ANDOAS lo requiera, efectuará una revisión detallada de las Especificaciones Técnicas Especiales de Construcción, para verificar si éstas cubren todos los aspectos especiales de diseño. En caso contrario, EL SUPERVISOR está obligado a informar a la MUNICIPALIDAD DISTRITAL DE ANDOAS y recomendar las modificaciones y/o correcciones necesarias.
- f) EL SUPERVISOR hará una revisión detallada de la suficiencia de los diseños considerados para la protección de la obra. En los casos que sean necesarios, EL SUPERVISOR recomendará y complementará la modificación de los diseños considerados, debiendo informar a la MUNICIPALIDAD DISTRITAL DE ANDOAS.
- g) EL SUPERVISOR revisará, evaluará y juzgará las pruebas y ensayos de materiales realizados por el contratista.
- h) EL SUPERVISOR obtendrá todos los seguros necesarios para su personal, según la Legislación Nacional aplicable, debiendo mantener la vigencia de dichos seguros en su capacidad total, durante el periodo de tiempo del Contrato de Supervisión y posibles ampliaciones del plazo, siendo de su exclusiva responsabilidad el cumplimiento de esta obligación.

- i) EL SUPERVISOR, al término de la obra, deberá entregar a la MUNICIPALIDAD DISTRITAL DE ANDOAS, todo el acervo documental técnico y administrativo de la obra, esto no exime a EL SUPERVISOR que pudiera ser requerido posteriormente para cualquier absolución de consultas en relación con la obra.
- j) EL SUPERVISOR deberá prestar todas las facilidades a los funcionarios de LA ENTIDAD para la revisión del avance de las obras bajo su supervisión y proporcionará toda la información que le sea requerida.
- k) EL SUPERVISOR estará sujeto a fiscalización por los funcionarios que designe LA ENTIDAD quienes verificarán el desarrollo de su labor, la calidad de su trabajo y su permanencia en la Obra.
- l) EL SUPERVISOR durante la prestación del servicio estará obligado a respetar las condiciones establecidas en el contrato, en estos términos de referencia y la estructura de costo materia de contrato.

2.1.4 INFORMACIÓN Y APOYO QUE PROPORCIONARÁ LA ENTIDAD

- a) LA MUNICIPALIDAD DISTRITAL DE ANDOAS, proporcionará a EL SUPERVISOR toda la información necesaria disponible con relación al Proyecto, incluidos el Expediente Técnico y demás documentos administrativos.
- b) LA ENTIDAD proporcionará apoyo a EL SUPERVISOR en las coordinaciones que realice éste con otras Instituciones Públicas y Privadas, para la ejecución de la obra y toda la información necesaria de manera que permita desarrollar normalmente las actividades indicadas en los alcances del servicio.

2.1.5 CONTENIDO DEL INFORME DEL SUPERVISOR PARA VALORIZACIÓN DE OBRA:

- a) Carta de presentación de la supervisión si es persona Jurídica o natural
- b) Informe del Ing. Supervisor
 - ✓ Datos generales
 - ✓ Memoria descriptiva
 - ✓ Objetivos
 - ✓ Meta programadas en el expediente técnico
 - ✓ Plazo de ejecución
 - ✓ Incidencias en la ejecución de la obra durante el periodo de la valorización.
 - ✓ Descripción de Materiales y equipos usados en la obra, sean los adecuados según especificaciones técnicas
 - ✓ Cuadro control de avance de obra
 - ✓ Cuadro de control de amortizaciones de adelanto directo y materiales.
 - ✓ Estado de vigencia de garantías.
 - ✓ Control de cronograma de ejecución y advertir cualquier atraso
 - ✓ Conclusiones
 - ✓ Recomendaciones
- c) Hojas de cálculo de valorización, metrados, reajuste y amortizaciones.
- d) Planos de replanteo del avance físico valorizado. Los planos serán presentados en cada valorización de acuerdo a los avances.
- e) Panel fotográfico de trabajos valorizados y aprobados por la supervisión (fotos con registro de fecha).
- f) Copia de Cronograma de ejecución de obra, excel, gantt y pert-cpm (inicio de obra, reprogramado).
- g) Todas sus hojas foliadas con número y letras.

- h) Información en digital CD, incluido los planos de replanteo del avance físico valorizado.

2.1.6 CONTENIDO DE LOS INFORMES MENSUALES DEL SUPERVISOR:

EL SUPERVISOR deberá entregar a la MUNICIPALIDAD DISTRITAL DE ANDOAS, informes mensuales de las actividades Técnico – Económico – Administrativo de la Obra (según modelo que será entregado por la MUNICIPALIDAD DISTRITAL DE ANDOAS, los cuales deberán ser entregados conjuntamente con la valorización del mes, debiendo contener lo siguiente:

A) ÁREA DE SUPERVISIÓN

- 1) Actividades desarrolladas por EL SUPERVISOR, memoria explicativa de los avances de obra y asuntos más saltantes, evaluación y opinión de retrasos en caso que los hubiese, proponiendo soluciones para su corrección.
- 2) Relación detallada, actualizada y acumulada de todos los ensayos realizados en la obra y controles efectuados por EL SUPERVISOR, indicando ubicación, fecha en que fueron realizados, resultados, opinión e interpretación técnica y estadística. Asimismo, deberán indicar las medidas correctivas y responsabilidades si las hubiere.
- 3) Informe de las actividades de Supervisión en el seguimiento del Impacto Ambiental realizadas durante el periodo correspondiente.
- 4) Programa de sus actividades para el mes siguiente.
- 5) Gráficos Actualizado del Avance de Obra (Programado vs. Ejecutado), para verificar la correcta interpretación de los informes.
- 6) Fotografías impresas a color de los detalles de los procesos constructivos de las diversas actividades que conforman la obra, secuencial y sistematizado del proceso constructivo (una por actividad), panorámicas de la obra (06 fotos como mínimo).
- 7) Copias de las comunicaciones más importantes intercambiadas con el Contratista o con terceros.
- 8) Dará cuenta del trámite que con su opinión haya dado a los reclamos a planteamientos que el contratista hubiera formulado, pero cuya decisión excediendo a sus facultades deberá resolverse en un nivel superior técnico o administrativo de la MUNICIPALIDAD DISTRITAL DE ANDOAS.
- 9) Estado financiero del Contrato de Consultoría de Supervisión.
- 10) Copia del Certificado de habilidad del Supervisor.

B) ÁREA DE CONTRATISTA DE OBRA

- 11) Informe acerca de los avances físicos y valorizados del contratista, cuadros y gráficos que muestren el avance real en comparación con el programado.
- 12) Presentar los documentos por la cual se certifique que los materiales, insumos y equipos cumplen con las especificaciones técnicas.
- 13) Programar y cuantificar los "avances" para el siguiente mes, tanto físico como valorizado.
- 14) Lista de personal y equipo empleado por el contratista durante el periodo respectivo, indicando variaciones con lo programado, si las hubiese.
- 15) Llevar el récord de índices de seguridad y accidentes de obra.



- 16) Evaluará y comparará entre el avance programado y el realmente ejecutado, explicando las causas que hayan motivado atrasos, si las hubiera y de las disposiciones tomadas para superarlos.
- 17) Alertar de previsibles dificultades futuras y las soluciones que se propone adoptar o que ya adoptó, sugiriendo la intervención de la MUNICIPALIDAD DISTRITAL DE ANDOAS si lo considera necesario o indispensable.
- 18) Juicio crítico sobre la actuación del contratista en su conjunto.
- 19) Copia del certificado de habilidad del Ingeniero Residente de Obra.
- 20) Copias claras y legibles de las hojas del Cuaderno de Obra.

C) INFORMES ESPECIALES

Deberán ser presentados de acuerdo a lo siguiente:

- 21) Informes solicitados por la MUNICIPALIDAD DISTRITAL DE ANDOAS dentro del plazo que este considere de acuerdo a las circunstancias que el caso amerite. Si el Informe Especial amerita un plazo mayor, por razones justificadas, la MUNICIPALIDAD DISTRITAL DE ANDOAS, establecerá el nuevo plazo de presentación del Informe.
- 22) Informe de oficio sin que lo pida la MUNICIPALIDAD DISTRITAL DE ANDOAS, cuando se trata de asuntos que requieran pronunciamiento o resolución de LA ENTIDAD promoviendo un Expediente Administrativo; o se trate de hacer conocer a la MUNICIPALIDAD DISTRITAL DE ANDOAS, importantes acciones administrativas que haya tomado en el ejercicio de sus atribuciones; y que serán cursadas dentro del término de la distancia.
- 23) En los Informes mensuales que tienen carácter de reporte, hará un recuento de la acción tomada.
- 24) EL SUPERVISOR presentará el Informe de término de Obra para la Recepción de la Obra.
- 25) EL SUPERVISOR está obligado a remitir de manera periódica los informes, cuando la MUNICIPALIDAD DISTRITAL DE ANDOAS lo solicite.

D) INFORME FINAL

- 26) EL SUPERVISOR, presentará un informe final de obra según estructura y formato entregado por la MUNICIPALIDAD DISTRITAL DE ANDOAS, dentro de los diez (10) días naturales después de la Recepción de la Obra, en el que incluirá el resultado estadístico del control de calidad de la obra ejecutada.
- 27) Incluirá la medición final (resultado real de lo ejecutado) de la obra y evaluación de EL CONTRATISTA, a criterio de EL SUPERVISOR.
- 28) El Informe Final incluirá un plan típico de acciones periódicas (anual) para la conservación y el mantenimiento de la Obra y de protección ambiental, que será entregado a la población beneficiada y MUNICIPALIDAD DISTRITAL DE ANDOAS.
- 29) El Informe Final incluirá un resumen de fotos (Impreso), en los cuales se muestre de manera sistematizada el proceso constructivo y secuencial de las partidas más significativas e importantes de la obra y vistas panorámicas del desarrollo secuencial de la Obra, desde el inicio hasta su finalización.



III CONSIDERACIONES ESPECIFICAS

3.1 Presupuesto.

El presupuesto de la Supervisión asciende a **S/ 425,956.00 (Cuatrocientos Veinticinco Mil Novecientos Cincuenta y Seis con 00/10 Soles)**, según estimación de costos del mercado, incluidos los impuestos de Ley y cualquier otro concepto que incida en el costo total de la consultoría de obra, se ha calculado con precios al mes de junio 2023.

3.2 Sistema de Contratación.

A TARIFA.

3.3 Plazo de ejecución.

El plazo de ejecución del servicio es de Doscientos Cuarenta (240) días calendarios, de acuerdo a los Términos de Referencia.

3.4 Adelantos

La Municipalidad no otorgara Adelanto alguno.

3.5 Fórmula polinómica

La fórmula polifónica será aquella que se encuentra aprobada en el Art. 38.5 del RLCE.

3.6 De la ampliación de plazo

El trámite de ampliación de plazo se sujetará a las disposiciones establecidas en el artículo 197° y 198° del reglamento de la ley de contrataciones del estado. Los efectos de modificaciones del plazo contractual se encuentran estipulados y se sujetaran a lo dispuesto en el artículo 199° del reglamento de la Ley de contrataciones del estado.

3.7 De la Subcontratación

De acuerdo a lo señalado en el artículo 35 de la Ley, la Entidad puede indicar expresamente si estará prohibida la subcontratación, por lo tanto, no permitirá la subcontratación

3.8 Requerimientos técnicos mínimos de personal profesional para desarrollar la Supervisión.

- ✓ Persona natural o jurídica inscrito en el Registro Nacional de Proveedores como CONSULTOR DE OBRAS, en categoría C con especialidad en CONSULTORÍA EN OBRAS DE SANEAMIENTO Y AFINES.
- ✓ No estar inhabilitado para contratar con el estado.
- ✓ No estar comprendido en ninguno de los impedimentos señalados en el Art. 11° de la Ley de Contrataciones del Estado.
- ✓ En cuanto a la participación de postores en consorcio, de conformidad con el numeral 49.5 del artículo 49 del Reglamento, el área usuaria puede incluir lo siguiente:



De las condiciones de los consorcios

- 1) El número máximo de consorciados es de 02.
- 2) El porcentaje mínimo de participación de cada consorciado es de 50%.
- 3) El porcentaje mínimo de participación en la ejecución del contrato, para el integrante del consorcio que acredite mayor experiencia, es de 50%.

3.9 Personal requerido.

a. Personal Clave.

REQUERIMIENTO DE ESPECIALISTA CLAVE	
A.1. PERSONAL PROFESIONAL	PERFIL PROFESIONAL
SUPERVISOR DE OBRAS (permanencia 100%)	Profesional Ingeniero civil, colegiado, con experiencia mínima de veinticuatro (24) meses en el cargo de Supervisor, Residente, Inspector, Gerente, Jefe, Asistente de Supervisión, Asistente de residente, o la combinación de estos. En la Supervisión o Inspección de obras de Saneamiento de Agua y Desagüe u obras similares (computada desde la fecha de la colegiatura).
ESPECIALISTA EN SEGURIDAD DE OBRA Y SALUD OCUPACIONAL (permanencia 50%)	Profesional Ingeniero civil, Ingeniero de Higiene y Seguridad o Ingeniero de Seguridad y Salud en trabajo, colegiado, con experiencia mínima de doce (12) meses en la ejecución de obras en general como Especialista y/o Ingeniero y/o Supervisor y/o Jefe y/o Responsable y/o Residente. En Seguridad y Salud Ocupacional o Seguridad e Higiene Ocupacional o Seguridad de Obra o Seguridad en el trabajo o Salud Ocupacional o implementación de Planes de Seguridad e Higiene Ocupacional o en Prevención de Riesgos Laborales (computada desde la fecha de la colegiatura).
ESPECIALISTA AMBIENTAL (permanencia 50 %)	Profesional Ingeniero civil o Ingeniero Ambiental o Ingeniero de Gestión Ambiental, colegiado, con experiencia mínima de doce (12) meses como Especialista, Ingeniero Supervisor, Jefe, Responsable, Coordinador, o la Combinación de estos en la Ejecución y/o Inspección y/o Supervisión de obras en general (computada desde la fecha de la colegiatura).
ESPECIALISTA EN CALIDAD (permanencia 50%)	Profesional Ingeniero Civil, colegiado, con experiencia mínima de doce (12) meses como Especialista en Control de Calidad o Ingeniero de Calidad, o la Combinación de estos en la Ejecución y/o Inspección y/o Supervisión de obras en general (computada desde la fecha de la colegiatura).
ESPECIALISTA EN ESTRUCTURAS (permanencia 50%)	Profesional Ingeniero Civil, con experiencia de doce (12) meses como, Especialista en la Ejecución y/o Inspección y/o Supervisión de obras de saneamiento u obras en general (computada desde la fecha de la colegiatura).
ESPECIALISTA ELECTROMECHANICO (permanencia 50%)	Título Profesional de Ingeniero Eléctrico o Ingeniero Mecánico Electricista o Ingeniero Mecánico, colegiado, con experiencia mínima de doce (12) meses en el cargo de Ingeniero Electricista, o Especialista en Instalaciones Eléctricas o Supervisión, o la Combinación de estos en la Ejecución y/o Inspección y/o Supervisión de obras de saneamiento u obras en general (computada desde la fecha de la colegiatura).
ESPECIALISTA EN PRESUPUESTOS,	Título Profesional de Ingeniero Civil, colegiado, con experiencia mínima de doce (12) meses en el cargo de Especialista en Metrados, y



REQUERIMIENTO DE ESPECIALISTA CLAVE	
PROGRAMACION Y VALORIZACIONES (permanencia 50%)	valorizaciones y/o Ingeniero de Valorizaciones, Especialista en Metrados, Costos y Presupuestos, y/o Especialista en Metrados, Costos y Programación de obras y/o Ingeniero de Valorizaciones y Liquidación o la combinación de estos en la Ejecución y/o Inspección y/o Supervisión de obras de saneamiento u obras en general (computada desde la fecha de la colegiatura).

3.10 Equipos requeridos.

a. Equipamiento estratégico.

- ✓ Un (01) Equipo de video fotográfico.
- ✓ Un (01) Equipo de cámara digital.
- ✓ Un (01) Equipo de comunicación móvil.
- ✓ Un (01) Equipo de Topografía – Estación Total y Nivel de Ingeniero (con calibración no mayor de 6 meses contados a partir de la última calibración y expedido por una firma especializada o entidad competente. Deberá adjuntar hoja con especificaciones técnicas del equipo) y accesorios.
- ✓ Una (01) equipo de cómputo (computadora, impresora, plotter, copiadoras, y licencia de software).
- ✓ Una (01) Lancha con motor.

b. Equipamiento adicional no estratégico.

Todo el equipo adicional necesario para la correcta Supervisión de Obra.

3.11 De la experiencia del Consultor en la Especialidad

Deberá contar con experiencia en la ejecución de servicios de Supervisión de obras públicas o privadas, por un monto facturado equivalente a dos (2) veces el Valor Referencial de la contratación, por la contratación de Servicios de Consultoría de obras iguales o similares al objeto de la convocatoria, durante los diez (10) años anteriores a la fecha de la presentación de ofertas que se computarán desde la fecha de la conformidad o emisión del comprobante de pago, según corresponda. Tales experiencias se acreditan mediante contratos y su respectiva conformidad por la prestación efectuada o comprobantes de pago cuya cancelación se acredite documental y fehacientemente, con Boucher de depósito, reporte de estado de cuenta o cancelación en el documento.

Se considera servicio similar a la Supervisión de Obras de construcción y/o reconstrucción y/o rehabilitación y/o mejoramiento y/o instalación y/o ampliación y/o implementación o la combinación de los términos anteriores de: sistemas de drenaje pluvial y/o sistemas de evacuación pluvial y/o sistema de alcantarillado de aguas pluviales; asimismo, Supervisión de obras de saneamiento y/o saneamiento básico y/o agua potable y/o desagüe.

Acreditación:

La experiencia del postor en la especialidad se acreditará con copia simple de (i) contratos u órdenes de servicios y su respectiva conformidad o constancia



de prestación; o (ii) comprobantes de pago cuya cancelación se acredite documental y fehacientemente, con voucher de depósito, nota de abono, reporte de estado de cuenta, cualquier otro documento emitido por Entidad del sistema financiero que acredite el abono o mediante cancelación en el mismo comprobante de pago.

3.12 Forma de pago de los servicios de supervisión.

El pago por los servicios de Supervisión será mensual y dentro de los quince (15) días calendarios, previa conformidad de área usuaria que será otorgada en un plazo que no excederá de los veinte (20) días calendario de producida la recepción.

Para su cálculo se utilizará la siguiente fórmula de pago:

$$PSV = \frac{ND \times VSS}{NT}$$

Donde:

PSV = Pago Proporcional Mensual de Supervisión.
ND = Número de días laborados al mes.
NT = Número total de días del Servicio de Supervisión.
VSS = Monto Adjudicado del Servicio de Supervisión.

El pago mensual del Supervisor se realizará previa aprobación del Área Usuaría, presentando el Informe Mensual de sus actividades.

Para efectos del pago de las contraprestaciones ejecutadas por EL SUPERVISOR, la entidad debe contar con la siguiente documentación:

- Informe del funcionario responsable de la Sub Gerencia de Supervisión, Ejecución y Liquidación de Obras, de la Gerencia de Obras, Desarrollo Urbano y Rural, emitiendo la conformidad de la prestación efectuada.
- Comprobante de pago.
- Copia de la orden de servicio y/o contrato.



MUNICIPALIDAD DISTRITAL DE ANDOAS
ADJUDICACION SIMPLIFICADA N° 004-2024-MDA-CS-1

ESTRUCTURA DE COSTOS PARA LA SUPERVISION					
MUNICIPALIDAD DISTRITAL DE ANDOAS					
OBRA:	CREACIÓN DEL SERVICIO DE AGUA Y DESAGUE EN LA COMUNIDAD DE WASHIENTSA DISTRITO DE ANDOAS - PROVINCIA DE DATEM DEL MARAÑON DEPARTAMENTO DE LORETO				
MODALIDAD DE EJECUCION	POR CONTRATA				
UBICACIÓN	WASHIENTSA - ANDOAS - DATEM DE MARAÑON - LORETO				
PLAZO DE EJECUCION	8	Mes e s		240	Dias Calendars
PLAZO DE LIQUIDACIÓN	1	Mes		30	Dias Calendars
	9	Mes e		270	Dias Calendars
A. COSTO DIRECTO					
A1. PERSONAL PROFESIONAL Y APOYO					
DESCRIPCION	Und	Mese	Cantidad	P.U	Parcial
PERSONAL CLAVE					
Supervision de Obras	Mes	8.0	1.0	8,000.00	64,000.00
Especialista en Seguridad de obra y Salud Ocupacional	Mes	8.0	1.0	4,500.00	36,000.00
Especialista Ambiental	Mes	8.0	0.5	4,500.00	18,000.00
Especialista en Calidad	Mes	8.0	0.5	4,500.00	18,000.00
Especialista Electromecanico	Mes	4.0	0.5	5,500.00	11,000.00
Supervisor especialista en Estructuras	Mes	4.0	0.5	5,500.00	11,000.00
Especialista en Presupuestos, Programación y	Mes	8.0	0.5	4,625.00	18,500.00
Otro Personal					
Topografo	Mes	6.0	0.5	2,500.00	7,500.00
Ing Asistente de Supervisión	Mes	6.0	1.0	4,000.00	24,000.00
					208,000.00
A2. RECEPCION Y LIQUIDACION					
DESCRIPCION	Und	Mese	Cantidad	P.U	Parcial
Jefe de Supervision - Ing. Civil	Mes	1.0	1.0	9,000.00	9,000.00
Ingeniero Asistente de Supervisión	Mes	1.0	1.0	5,000.00	5,000.00
Costos diversos para la Recepcion y Liquidacion	Mes	1.0	1.0	4,000.00	4,000.00
Equi. Ploter, Laptops, Impresoras, Camara Fotografica.	Mes	1.0	1.0	1,449.86	1,449.86
					19,449.86
B. GASTOS VARIABLES Y FIJOS					
DESCRIPCION	Und.	Mese	Cantidad	P.U	Parcial
B.1. EQUIPOS Y CONTROL TECNICO					
Equipos y/o Servicios de Laboratorio de Suelos	Mes	3.00	1.0	800.00	2,400.00
Equipos y/o Servicios de Laboratorio de Concreto	Mes	3.00	0.8	800.00	1,920.00
Equipos y/o Servicios Topograficos, Control y Nivels	Mes	3.00	0.8	1,500.00	3,600.00
Equi. Ploter, Laptops, Impresoras, Camara Fotografica.	Mes	8.00	1.0	600.00	4,800.00
					12,720.00
B.2. SERVICIOS VARIOS					
Comunicaciones Moviles	Mes	8.0	6.0	300.00	14,400.00
Hospedaje + Alimentacion	Mes	8.0	6.0	300.00	14,400.00
Fotoopias, copias y Utiles de Oficina	Mes	8.0	1.0	500.00	4,000.00
					32,800.00
B.3. GASTOS DE OFICINA PRINCIPAL Y OTROS					
Beneficios Sociales	%	0.1	1.0	208,000.00	20,800.00
Alquiler de Oficina, Mantenimiento	Mes	8.0	1.0	650.00	5,200.00
Seguros Diversos	Mes	8.0	6.0	200.00	9,600.00
Gastos Financieros	Mes	8.0	2.0	800.00	12,800.00
Desplaz. Aereo, terrestre del personal Prof.	Mes	8.0	6.0	300.00	14,400.00
					62,800.00
B.4. EQUIPOS Y MOBILIARIO					
Vestuario del personal Tecnico	Glb	2.0	6.0	300.00	3,600.00
Mobiliarios de Ambientes	Mes	8.0	1.0	400.00	3,200.00
Costos de Concurso y Contrto, Visita a Obra	Glb	1.0	1.0	650.01	650.01
					7,450.01
RESUMEN DE GASTOS GENERALES					
DESCRIPCION	TOTAL		SUPERVISIO	RECEP. Y LIQUID.	
			TARIFA	SUMA ALZADA	
Costo Directo	222,000.00		208,000.00	14,000.00	
Gastos Generales	121,219.66		115,770.01	5,449.65	
Utilidad	17,760.00		16,640.00	1,120.00	
Total Sup. S/IGV	360,979.66		340,410.01	20,569.65	
IGV 18.00%	64,976.34		61,273.80	3,702.54	
Costo Total C/IGV	425,956.00		401,683.81	24,272.19	



El monto ascendente es de **S/ 425,956.00, (Cuatrocientos Veinticinco Mil Novecientos Cincuenta y Seis con 00/100 soles).**

3.17 Propiedad intelectual.

Toda la documentación producto de la Supervisión de Obras, pasa a ser propiedad de la Municipalidad Distrital de Andoas.

3.18 Medidas de control durante la ejecución contractual.

La Entidad podrá determinar medidas de control a través de visitas de supervisión, inspección, entre otros, a ser realizadas durante la ejecución de la obra. Las medidas de control tienen por finalidad verificar el cumplimiento de las condiciones establecidas en el contrato.

Las visitas a realizarse serán inopinadas, las veces que sean necesarias. Estas visitas serán llevadas a cabo por los ingenieros de la Sub Gerencia de Supervisión, Ejecución y Liquidación de Obras. Adicionalmente se realizarán visitas programadas a cargo del Órgano de Control Institucional (OCI), de encontrarse observaciones en la ejecución de la Obra, éstas serán plasmadas mediante un Acta de Observaciones, las mismas que deberán ser levantadas según los plazos establecidos.

Las notificaciones que se realicen durante la ejecución contractual se podrán realizar alternativamente, al domicilio legal o al correo electrónico declarado.

Resultados esperados

EL SUPERVISOR, emitirá la conformidad e informará a la Entidad de los documentos que está detallados en el Art. 176.4 del Reglamento de la Ley de Contrataciones del Estado.

EL SUPERVISOR, realizará la revisión del expediente técnico de obra de acuerdo a lo establecido en el artículo 177° del Reglamento de la Ley de Contrataciones del Estado.

EL SUPERVISOR, deberá velar porque la obra se ejecute de acuerdo a lo que indica el expediente técnico de la obra.

EL SUPERVISOR, verificará los ensayos de control de calidad, cumplimiento de las especificaciones técnicas.

EL SUPERVISOR, verificará que se cumpla con el programa de ejecución de obra, calendario de avance de obra valorizado y el calendario de adquisición de materiales.

EL SUPERVISOR, cumplirá con todo lo señalado en el Expediente Técnico de Obra y la normatividad vigente.

EL SUPERVISOR, presentará informes correspondientes a la ejecución de la obra (mensual, adicionales, deductivos, ampliaciones de plazo y otros que se requiera para garantizar la ejecución de la obra).

EL SUPERVISOR, emitirá el certificado de conformidad técnica, donde deberá detallar las metas del proyecto y debe precisar que la obra cumple lo establecido en el expediente técnico de obra y las modificaciones aprobadas por la Entidad, de acuerdo a lo establecido en el artículo 208° del Reglamento de la Ley de Contrataciones del Estado.

Conformidad de la prestación

La conformidad de la prestación del servicio de consultoría de obra para la supervisión será otorgada cuando se dé la Liquidación de Obra, sin observaciones y contar con el informe de la Sub Gerencia de Supervisión, Ejecución y Liquidación de Obras, quien debe verificar, dependiendo de la naturaleza de la prestación, la calidad, cantidad y cumplimiento de las condiciones contractuales y a su vez emitirá la conformidad de prestación de servicio de consultoría.

3.19 Fórmula de reajuste.

No aplicable

3.20 Penalidades por mora en la ejecución de la prestación.

En caso de retraso injustificado del contratista en la ejecución de las prestaciones objeto del contrato, la Entidad le aplica automáticamente una penalidad por mora por cada día de atraso. La penalidad se aplica automáticamente y se calcula de acuerdo a la siguiente formula:

$$\text{Penalidad diaria} = \frac{0.10 \times \text{monto vigente}}{F \times \text{plazo vigente en días}}$$

Donde F tiene los siguientes valores:

- a) Para plazos menores o iguales a sesenta (60) días, para bienes, servicios en general, consultorías y ejecución de obras: F 0.40.
- b) Para plazos mayores a sesenta (60) días:
 - b.1) Para bienes, servicios en general y consultorías:
F = 0.25

Tanto el monto como el plazo se refieren, según corresponda, al monto vigente del contrato o ítem que debió ejecutarse o, en caso que estos involucraran obligaciones de ejecución periódica o entregas parciales, a la prestación individual que fuera materia de retraso.

En caso no sea posible cuantificar el monto de la prestación materia de retraso, la Entidad puede establecer en los documentos del procedimiento de selección la penalidad a aplicarse.

Para los supuestos que, por la naturaleza de la contratación, la fórmula indicada en el presente artículo no cumpla con su finalidad, el Ministerio de Economía y Finanzas mediante Resolución Ministerial puede establecer fórmulas especiales para el cálculo de la penalidad por mora.

El retraso se justifica a través de la solicitud de ampliación de plazo debidamente aprobado. Adicionalmente, se considera justificado el retraso y en consecuencia no se aplica penalidad, cuando el contratista acredite, de



modo objetivamente sustentado, que el mayor tiempo transcurrido no le resulta imputable. En ese último caso, la calificación del retraso como justificado por parte de la Entidad no da lugar al pago de gastos generales ni costos directos de ningún tipo

De las Otras Penalidades:

De conformidad con los artículos 163 y 190 del Reglamento Decreto Supremo N° 344-2018-EF la entidad podrá aplicar las siguientes penalidades:

N°	Infracción	Unidad	UIT
1	Por la No presentación de informes del personal acreditado para la suscripción del contrato, bases, y/o términos de referencia ; en los informes mensuales correspondientes. Acorde con el cronograma de utilización del personal y/o desagregado de gastos generales.	Por ocurrencia y por cada personal	0.2
2	Su personal no cuenta con uniformes y equipos de protección personal completo (equipo de seguridad: botas, casco y chaleco de identificación).	Por día y por persona	0.2
3	Por la inasistencia en obra del personal acreditado para la suscripción del contrato y/o incumplimiento de porcentaje de participación , sin haber justificado o de justificar fuera del plazo de 03 días calendarios ante la Sub Gerencia de Supervisión, Ejecución y Liquidación de Obras, contabilizados desde su ausencia, la justificación será con documentación que sustente su ausencia. (Por día, se contabilizará desde el día siguiente del plazo vencido hasta su levantamiento de la observación de la infracción)	Por persona y por cada vez y por día	1
4	No cumple con el uso de equipos establecidos en su propuesta técnica (vehículo, medio de comunicación, equipo de ingeniería, equipo de cómputo), previa verificación	Por ocurrencia y por cada equipo	0.1
5	No comunica a la Sub Gerencia de Supervisión, Ejecución y Liquidación de Obras, las acciones dispuestas cuando el contratista incumple las medidas de seguridad indicadas en el expediente técnico.	Por ocurrencia y por cada punto de trabajo	0.2
6	No tiene al día el cuaderno de obra (las anotaciones deberán ser diarias)	Por ocurrencia y por día	0.3
7	No registrar en el cuaderno de obra las inasistencias del personal acreditado por el contratista y no comunicar a la Sub Gerencia de Supervisión, Ejecución y Liquidación de Obras por escrito indicando la penalidad correspondiente.	Por persona y por cada vez y por día	0.2
8	No cumple con la presentación de los informes de avance mensual, informe de compatibilidad del expediente, informes de aprobación de valorización u otros, solicitudes y consultas del contratista, con <u>el contenido requerido y dentro del plazo establecido</u> en la Ley de Contrataciones del Estado, su Reglamento y Términos de Referencia.	Por ocurrencia y por día de demora	0.2
9	No comunica con carta a la Sub Gerencia de Supervisión, Ejecución y Liquidación de Obras, en el día sobre los eventos ocurridos en la obra (accidentes de trabajo, manifestaciones, daños a propiedad de terceros, infracciones cometidas por el contratista, etc.)	Por ocurrencia y por cada punto de trabajo	0.2



10	No verifica mediante certificados de calidad que los materiales adquiridos y/o equipos instalados por el contratista, cumplan con las especificaciones técnicas del expediente técnico de la obra. En el levantamiento de la observación indicará medidas correctivas tomadas por la supervisión y su ejecución de estas.	Por material por equipo y por cada vez	0.1
11	No verifica que los equipos y/o instrumentos de medición se encuentren calibrados antes de su utilización en obras, mediante certificados de calidad.	Por ocurrencia	0.2
12	No presenta, no sustenta y/o no considera la vigencia de las garantías: por fiel cumplimiento, por adelanto directo, por adelanto de materiales y por adicionales de parte del contratista.	Por ocurrencia	0.3
13	No cumple con las responsabilidades de pago del salario a su personal incluyendo los beneficios sociales de acuerdo con la ley, evidenciados por los reclamos de su personal ante la MUNICIPALIDAD DISTRITAL DE ANDOAS.	Cada trabajador	0.2
14	El supervisor no asiste a las reuniones convocadas por la MUNICIPALIDAD DISTRITAL DE ANDOAS habiendo sido notificado con carta (carta notarial de ser necesario).	Por ocurrencia	0.3
15	Por presentar el EXPEDIENTE DE RECEPCIÓN fuera del plazo (plazo 02 días calendarios de presentado por el contratista) y/o no levantar las observaciones al expediente de recepción dentro del plazo estipulado (plazo 02 días calendarios de notificación de la Entidad).	Por día	0.2
16	Por avalar valorizaciones (metrados), informes de adicionales, mayores metrados, deductivos, ampliaciones de plazo que no tenga sustento técnico de acuerdo a la ley de contrataciones y su reglamento. Durante el periodo de su contrato.	Por vez	0.5
17	Por valorizar metrados no ejecutados. Durante el periodo de vigencia del contrato.	Por vez	1.0
18	Por no ejercer un control oportuno al no detectar que los trabajadores que se encuentran laborando en obra no cuentan con Seguro Complementario de Trabajo de Riesgo (desde el inicio de sus labores)	Cada trabajador y cada vez y por día	0.1
19	No emite el certificado de conformidad técnica, que detalla las metas del proyecto y precisa que la obra cumple lo establecido en el expediente técnico de obra y las modificaciones aprobadas por la Entidad, dentro de los plazos establecidos en la normativa.	Por día	1
20	Culminada la relación contractual entre el Supervisor y el personal acreditado y la MUNICIPALIDAD DISTRITAL DE ANDOAS no haya aprobado la sustitución del personal por no cumplir con las experiencias y calificaciones del profesional a ser reemplazado.	Por día	0.6

Del Procedimiento de aplicación de penalidades.

Procedimiento para la aplicación de penalidad a la supervisión en obra:

- a) El dispositivo que permite al Sub Gerente de Supervisión, Ejecución y Liquidación de Obras y al Gerente de Obras, Desarrollo Urbano y Rural, evidenciar la detección de infracción cometida, es suscribiendo el Acta de Constatación de Visita de Obra, no obstante, todo funcionario de la Municipalidad Distrital de Andoas, cuyo perfil sea competente en ejecución de obras, así como el Órgano de Control Institucional, están facultados a detectar las infracciones e irregularidades que se susciten durante la supervisión de la obra; así mismo dispondrán de sus propios medios probatorios que evidencien tales infracciones halladas y serán



- consideradas como sustento para la aplicación de la penalidad. El Gerente de Obras, Desarrollo Urbano y Rural o el Sub Gerente de Supervisión, Ejecución y Liquidación de Obras, procederán a detectar las infracciones según sea el caso.
- b) En caso de que el Gerente de Obras, Desarrollo Urbano y Rural, Sub Gerente de Supervisión, Ejecución y Liquidación de Obras y/o Coordinador de Obra detecte la(s) infracción(es) 1,5, 8, 10, 11, 12, 13, 16 y/o 17 el Sub Gerente de Supervisión, Ejecución y Liquidación de Obras comunicará oportunamente al supervisor de obras mediante carta sobre la infracción detectada otorgándole dos (02) días calendario para que subsane la infracción. En la carta se adjuntará como sustento: Acta de Constatación de Visita de Obra, asiento en el cuaderno de obra, panel fotográfico (de corresponder) y/u otros sustentos. Si el supervisor de obra cumple con la subsanación de la infracción dentro de los plazos indicados, se evaluarán los descargos de la aplicación de la penalidad; caso contrario, vencido el plazo para la subsanación, el Sub Gerente de Supervisión, Ejecución y Liquidación de Obras, comunicará oportunamente al Supervisor de obras mediante carta sobre la procedencia de la aplicación de la penalidad en su próxima valorización. Para la elaboración del cálculo de la penalidad, se contabilizará desde el día siguiente del plazo vencido de la subsanación hasta el levantamiento de la observación
- c) En caso de que el Gerente de Obras, Desarrollo Urbano y Rural, Sub Gerente de Supervisión, Ejecución y Liquidación de Obras y/o Coordinador de Obra detecte la(s) infracción(es) 2, 4 y/o 7, las cuales no son subsanables, procederá a exigir el retiro de los trabajadores que se hallen laborando y de ser necesario solicitar la paralización de la obra sin perjuicio de los atrasos que se pueda generar en el avance de obra. El Sub Gerente Supervisión, Ejecución y Liquidación de Obras comunicará oportunamente al supervisor de obra mediante carta sobre la infracción detectada otorgándole cuarenta y ocho (48) horas para que presente su descargo. En la carta se adjuntará como sustento: Acta de Constatación de Visita de Obra, asiento en el cuaderno de obra, panel fotográfico (de corresponder) y/u otros sustentos aprobados por los órganos de control. Vencido el plazo del descargo, el Sub Gerente de Supervisión, Ejecución y Liquidación de Obras comunicará oportunamente al ejecutor de obras mediante carta sobre la procedencia de la aplicación de la penalidad en su próxima valorización. Para la elaboración del cálculo de la penalidad, se contabilizará desde el día de hallada la infracción hasta el levantamiento de la observación.
- d) En caso de que el Gerente de Obras, Desarrollo Urbano y Rural, Sub Gerente Supervisión, Ejecución y Liquidación de Obras y/o Coordinador de Obra, detecte la(s) infracción(es) 3 y/o 14, el Sub Gerente Supervisión, Ejecución y Liquidación de Obras comunicará oportunamente al supervisor de obras mediante carta sobre la infracción detectada otorgándole tres (03) días hábiles para que subsane la infracción. En la carta se adjuntará como sustento: Acta de Constatación de Visita de Obra, asiento en el cuaderno de obra y/u otros sustentos aprobados por la Entidad. Si EL SUPERVISOR de obra cumple con la subsanación de la infracción dentro de los plazos

indicados, se evaluará los descargos de la aplicación de la penalidad, el Sub Gerente de Supervisión, Ejecución y Liquidación de Obras comunicará oportunamente al Supervisor de obra mediante carta sobre la procedencia de la aplicación de la penalidad en su próxima valorización. Para la elaboración del cálculo de la penalidad, se contabilizará desde el día de hallada las infracciones hasta el levantamiento de la observación.

- e) En caso de que el Gerente de Obras, Desarrollo Urbano y Rural, Sub Gerente de Supervisión, Ejecución y Liquidación de Obras y/o Coordinador de Obra detecte la(s) infracción(es) 6, 9, 18 y/o 20 las cuales no son subsanables, el Sub Gerente de Supervisión, Ejecución y Liquidación de Obras comunicará oportunamente al supervisor de obras mediante carta sobre la infracción detectada otorgándole cuarenta y ocho (48) horas para que presente su descargo. En la carta se adjuntará como sustento: Acta de Constatación de Visita de Obra, asiento en el cuaderno de obra, panel fotográfico (de corresponder) y/u otros sustentos. Vencido el plazo del descargo, el Subgerente de Obras comunicará oportunamente al Supervisor de obra mediante carta sobre la procedencia de la aplicación de la penalidad en su próxima valorización. Para la elaboración del cálculo de la penalidad, se contabilizará desde el día de hallada la infracción hasta el levantamiento de la observación.
- f) En caso de que el Gerente de Obras, Desarrollo Urbano y Rural, Sub Gerente de Supervisión, Ejecución y Liquidación de Obra y/o Coordinador de obra, detecta la(s) infracción(es) 15 y/o 19, el Sub Gerente de Supervisión, Ejecución y Liquidación de Obras comunicará oportunamente al supervisor de obra mediante carta sobre la infracción detectada otorgándole un (01) día hábil para que haga su descargo debidamente sustentado. En la carta se adjuntará como sustento: Acta de Constatación de Visita de Obra, asiento en el cuaderno de obra y/u otros sustentos aprobados por la Entidad. Si el supervisor de obra cumple con la subsanación de la infracción dentro de los plazos indicados, se evaluarán los descargos de la aplicación de la penalidad; caso contrario, vencido el plazo para la subsanación, el Sub Gerente de Supervisión, Ejecución y Liquidación de Obras comunicará oportunamente al Supervisor de obra mediante carta sobre la procedencia de la aplicación de la penalidad en la liquidación de la obra. Para la elaboración del cálculo de la penalidad, se contabilizará desde el día siguiente del plazo vencido de la subsanación hasta el levantamiento de la observación, considerando que Dicha penalidad constituye impedimento para la recepción de la obra.

3.21 Responsabilidad por vicios ocultos.

Ni la suscripción del Acta de Recepción, ni el consentimiento de la liquidación del Contrato de obra, enervan el derecho de la entidad a reclamar, posteriormente, por defectos o vicios ocultos, conforme a lo dispuesto por el Artículo 173 del Reglamento de la Ley Contrataciones del Estado.

Según el numeral 40.4 del artículo 40 de la ley de contrataciones del estado el plazo para reclamar su responsabilidad, el cual no puede ser inferior a siete (7) años después de la conformidad de obra otorgada por la Entidad.

3.23 Lugar de entrega.

Mesa de Partes de la Municipalidad Distrital de Andoas.

Importante

Para determinar que los postores cuentan con las capacidades necesarias para ejecutar el contrato, el órgano encargado de las contrataciones o el comité de selección, según corresponda, incorpora los requisitos de calificación previstos por el área usuaria en el requerimiento, no pudiendo incluirse requisitos adicionales, ni distintos a los siguientes:

IV. Confidencialidad

El consultor se compromete a no revelar, comentar, suministrar o transferir de cualquier forma a terceros, información que hubiere recibido directa o indirectamente de LA ENTIDAD, o que hubiese generado como parte del servicio.

El incumplimiento de esta obligación, dará lugar a la resolución inmediata del contrato perfeccionado mediante orden de servicio y comunicado a las autoridades competentes judiciales o civiles según corresponda.

V. Clausula Anticorrupción

EL SUPERVISOR, acepta expresamente que no llevará a cabo acciones que están prohibidas por las leyes locales u otras leyes anticorrupción; sin limitar lo anterior, EL CONTRATISTA, se obliga a no efectuar ningún pago, ni ofrecerá ni transferirá algo de valor, aún establecido de manera que pudiese violar las leyes locales u otras leyes anticorrupción, sin restricción alguna. En forma especial, el contratista declara con carácter penal vinculado a presuntos ilícitos penales contra el estado peruano, constituyendo su declaración, la firma de este en la orden de servicio de la que estos forman parte integrante.

VI. Cláusula Antisoborno

EL SUPERVISOR no debe ofrecer, negociar o efectuar, cualquier pago, objeto de valor o cualquier dádiva en general, o cualquier beneficio o incentivo ilegal en relación al contrato, que pueda constituir un incumplimiento de la ley, tales como robo, fraude, cohecho o tráfico de influencias, directa o indirectamente, o a través de socios, funcionarios, asesores o personas vinculadas, en concordancia o a lo establecido en la Ley de Contrataciones del Estado y su Reglamento.

Asimismo, en virtud a lo establecido en dichas normativas, EL SUPERVISOR, se obliga a conducirse en todo momento, durante la ejecución del contrato, con honestidad, probidad, veracidad e integridad y de no cometer actos ilegales o de corrupción (...)

De lo expresado, EL SUPERVISOR, se compromete a comunicar a las autoridades competentes, de manera directa y oportuna, cualquier acto o conducta ilícita o



corrupta de la que tuviera conocimiento (...); de la misma forma el Contratista, es consciente que, de no cumplir con lo anteriormente expuesto, se someterá a la resolución del contrato y de las acciones civiles y/o penales que la entidad pueda accionar.

Importante

Para determinar que los postores cuentan con las capacidades necesarias para ejecutar el contrato, el órgano encargado de las contrataciones o el comité de selección, según corresponda, incorpora los requisitos de calificación previstos por el área usuaria en el requerimiento, no pudiendo incluirse requisitos adicionales, ni distintos a los siguientes:



3.2. REQUISITOS DE CALIFICACIÓN

A	CAPACIDAD LEGAL
	HABILITACIÓN
	<u>Requisitos:</u> El Postor, sea persona natural o Jurídica, deberá estar inscrito en el registro nacional de Proveedores (RNP), como Consultor de Obras en la Categoría C o Superior especialidad de Consultoría de Obras en Saneamiento y Afines. Importante <i>De conformidad con la Opinión N° 186-2016/DTN, la habilitación de un postor, está relacionada con cierta atribución con la cual debe contar el proveedor para poder llevar a cabo la actividad materia de contratación, este es el caso de las actividades reguladas por normas en las cuales se establecen determinados requisitos que las empresas deben cumplir a efectos de estar habilitadas para la ejecución de determinado servicio o estar autorizadas para la comercialización de ciertos bienes en el mercado.</i>
	<u>Acreditación:</u> <ul style="list-style-type: none">- La acreditación podrá ser realizada de manera individual o mediante la conformación de un consorcio, cumpliendo que todos los integrantes del consorcio deberán contar con inscripción vigente en el Registro de Consultores de obras, en la especialidad que corresponda al objeto del proceso.- La habilitación será acreditada mediante la presentación de copia simple vigente del RNP. Importante <i>En el caso de consorcios, todos los integrantes deben acreditar este requisito.</i>

B	CAPACIDAD TÉCNICA Y PROFESIONAL
B.1	CALIFICACIONES DEL PERSONAL CLAVE
	FORMACIÓN ACADÉMICA
	<u>Requisitos:</u> <ul style="list-style-type: none">➤ SUPERVISOR DE OBRA: Un (01) Ingeniero Civil,➤ ESPECIALISTA EN SEGURIDAD DE OBRA Y SALUD OCUPACIONAL Un (01) Ingeniero civil, Ingeniero de Higiene y Seguridad o Ingeniero de Seguridad y Salud en trabajo.➤ ESPECIALISTA AMBIENTAL Un (01) Ingeniero civil o Ingeniero Ambiental o Ingeniero de Gestión Ambiental.➤ ESPECIALISTA EN CALIDAD Un (01) Ingeniero Civil.➤ ESPECIALISTA EN ESTRUCTURAS Un (01) Ingeniero Civil.➤ ESPECIALISTA ELECTROMECHANICO Un (01) Ingeniero Eléctrico o Ingeniero Mecánico Electricista o Ingeniero Mecánico.➤ ESPECIALISTA EN PRESUPUESTOS, PROGRAMACION Y VALORIZACIONES Un (01) Especialista en Metrados, y valorizaciones y/o Ingeniero de Valorizaciones, Especialista en Metrados, Costos y Presupuestos, y/o Especialista en Metrados, Costos y Programación de obras y/o Ingeniero de Valorizaciones y Liquidación. <u>Acreditación:</u>



	<p>De conformidad con el numeral 49.3 del artículo 49 y el literal e) del numeral 139.1 del artículo 139 del Reglamento este requisito de calificación se acredita para la suscripción del contrato.</p> <div>Importante <i>De conformidad con el artículo 186 del Reglamento el supervisor, debe cumplir con las mismas calificaciones profesionales establecidas para el residente de obra. Asimismo, el jefe del proyecto para la elaboración del expediente técnico debe cumplir con las calificaciones exigidas en el artículo 188 del Reglamento</i></div>
B.2	EXPERIENCIA DEL PERSONAL CLAVE
	<p><u>Requisitos:</u></p> <ul style="list-style-type: none">➤ SUPERVISOR DE OBRA:<ul style="list-style-type: none">➤ Profesional colegiado hábil para el ejercicio de la profesión.➤ Experiencia mínima de veinticuatro (24) meses en el cargo de Supervisor, Residente, Inspector, Gerente, Jefe, Asistente de Supervisión, Asistente de residente, o la combinación de estos. En la Supervisión o Inspección de obras de Saneamiento de Agua y Desagüe u obras similares.➤ ESPECIALISTA EN SEGURIDAD DE OBRA Y SALUD OCUPACIONAL<ul style="list-style-type: none">➤ Profesional colegiado hábil para el ejercicio de la profesión.➤ Experiencia mínima de doce (12) meses en la ejecución de obras en general como Especialista y/o Ingeniero y/o Supervisor y/o Jefe y/o Responsable y/o Residente. En Seguridad y Salud Ocupacional o Seguridad e Higiene Ocupacional o Seguridad de Obra o Seguridad en el trabajo o Salud Ocupacional o implementación de Planes de Seguridad e Higiene Ocupacional o en Prevención de Riesgos Laborales.➤ ESPECIALISTA AMBIENTAL<ul style="list-style-type: none">➤ Profesional colegiado hábil para el ejercicio de la profesión.➤ Experiencia mínima de doce (12) meses como Especialista, Ingeniero Supervisor, Jefe, Responsable, Coordinador, o la Combinación de estos en la Ejecución y/o Inspección y/o Supervisión de obras en general.➤ ESPECIALISTA EN CALIDAD<ul style="list-style-type: none">➤ Profesional colegiado hábil para el ejercicio de la profesión.➤ Experiencia mínima de doce (12) meses como, Especialista en Control de Calidad o Ingeniero de Calidad, o la Combinación de estos en la Ejecución y/o Inspección y/o Supervisión de obras en general.➤ ESPECIALISTA EN ESTRUCTURAS<ul style="list-style-type: none">➤ Profesional colegiado hábil para el ejercicio de la profesión.➤ Experiencia de doce (12) meses como, Especialista en la Ejecución y/o Inspección y/o Supervisión de obras de saneamiento u obras en general.➤ ESPECIALISTA ELECTROMECANICO<ul style="list-style-type: none">➤ Profesional colegiado hábil para el ejercicio de la profesión.➤ Experiencia de doce (12) meses en el cargo de Ingeniero Electricista, o Especialista en Instalaciones Eléctricas o Supervisión, o la Combinación de estos en la Ejecución y/o Inspección y/o Supervisión de obras de saneamiento u obras en general.➤ ESPECIALISTA EN PRESUPUESTO, PROGRAMACIÓN Y VALORIZACIONES.<ul style="list-style-type: none">- Profesional colegiado hábil para el ejercicio de la profesión.



	<ul style="list-style-type: none">- Experiencia doce (12) meses en el cargo de Especialista en Metrados, y valorizaciones y/o Ingeniero de Valorizaciones, Especialista en Metrados, Costos y Presupuestos, y/o Especialista en Metrados, Costos y Programación de obras y/o Ingeniero de Valorizaciones y Liquidación o la combinación de estos en la Ejecución y/o Inspección y/o Supervisión de obras de saneamiento u obras en general. <p><u>Acreditación:</u></p> <p>De conformidad con el numeral 49.3 del artículo 49 y el literal e) del numeral 139.1 del artículo 139 del Reglamento este requisito de calificación se acredita para la suscripción del contrato.</p> <div>Importante <i>De conformidad con el artículo 186 del Reglamento el supervisor, debe cumplir con la misma experiencia establecida para el residente de obra. Asimismo, el jefe del proyecto para la elaboración del expediente técnico debe cumplir con la experiencia exigida en el artículo 188 del Reglamento.</i></div>
--	-------------------------------------------------------------------------------------------------------------------------------------------------------------------------------------------------------------------------------------------------------------------------------------------------------------------------------------------------------------------------------------------------------------------------------------------------------------------------------------------------------------------------------------------------------------------------------------------------------------------------------------------------------------------------------------------------------------------------------------------------------------------------------------------------------------------------------------------------------------------------------------------------------------------------------------------------------------------------------------------------------------------------------------------

B	CAPACIDAD TÉCNICA Y PROFESIONAL
B.3	EQUIPAMIENTO ESTRATÉGICO
	<p><u>Requisitos:</u></p> <ul style="list-style-type: none">➤ Un (01) Equipo de video fotográfico.➤ Un (01) Equipo de cámara digital.➤ Un (01) Equipo de comunicación móvil.➤ Un (01) Equipo de Topografía – Estación Total y Nivel de Ingeniero (con calibración no mayor de 6 meses contados a partir de la última calibración y expedido por una firma especializada o entidad competente. Deberá adjuntar hoja con especificaciones técnicas del equipo) y accesorios.➤ Una (01) equipo de cómputo (computadora, impresora, plotter, copiadoras, y licencia de software).➤ Una (01) Lancha con motor. <p><u>Acreditación:</u></p> <p>De conformidad con el numeral 49.3 del artículo 49 y el literal e) del numeral 139.1 del artículo 139 del Reglamento este requisito de calificación se acredita para la suscripción del contrato.</p>
C	EXPERIENCIA DEL POSTOR EN LA ESPECIALIDAD
	<p><u>Requisitos:</u></p> <p>El postor debe acreditar un monto facturado acumulado equivalente a DOS (2) VECES EL VALOR REFERENCIAL, por la contratación de servicios de consultoría de obra iguales o similares al objeto de la convocatoria, durante los DIEZ (10) años anteriores a la fecha de la presentación de ofertas que se computarán desde la fecha de la conformidad o emisión del comprobante de pago, según corresponda.</p> <p>Se consideran servicios de consultoría de obra similares a los siguientes:</p> <p>La Supervisión de Obras de construcción y/o reconstrucción y/o rehabilitación y/o mejoramiento y/o instalación y/o ampliación y/o implementación o la combinación de los términos anteriores de: sistemas de drenaje pluvial y/o sistemas de evacuación pluvial y/o sistema de alcantarillado de aguas pluviales; asimismo, Supervisión de obras de saneamiento y/o saneamiento básico y/o agua potable y/o desagüe.</p> <p><u>Acreditación:</u></p> <p>La experiencia del postor en la especialidad se acreditará con copia simple de (i) contratos u órdenes de servicios y su respectiva conformidad o constancia de prestación; o (ii) comprobantes de pago cuya cancelación se acredite documental y fehacientemente, con voucher de depósito, nota de abono,</p>



reporte de estado de cuenta, cualquier otro documento emitido por Entidad del sistema financiero que acredite el abono o mediante cancelación en el mismo comprobante de pago²⁰.

Los postores pueden presentar hasta un máximo de veinte (20) contrataciones para acreditar el requisito de calificación y el factor “Experiencia de Postor en la Especialidad”.

En caso los postores presenten varios comprobantes de pago para acreditar una sola contratación, se debe acreditar que corresponden a dicha contratación; de lo contrario, se asumirá que los comprobantes acreditan contrataciones independientes, en cuyo caso solo se considerará, las veinte (20) primeras contrataciones indicadas en el **Anexo N° 8** referido a la Experiencia del Postor en la Especialidad.

En el caso de servicios de supervisión en ejecución, solo se considera como experiencia la parte del contrato que haya sido ejecutada durante los diez (10) años anteriores a la fecha de presentación de ofertas, debiendo adjuntarse copia de las conformidades correspondientes a tal parte o los respectivos comprobantes de pago cancelados.

En los casos que se acredite experiencia adquirida en consorcio, debe presentarse la promesa de consorcio o el contrato de consorcio del cual se desprenda fehacientemente el porcentaje de las obligaciones que se asumió en el contrato presentado; de lo contrario, no se computará la experiencia proveniente de dicho contrato.

Asimismo, cuando se presenten contratos derivados de procesos de selección convocados antes del 20.09.2012, la calificación se ceñirá al método descrito en la Directiva “Participación de Proveedores en Consorcio en las Contrataciones del Estado”, debiendo presumirse que el porcentaje de las obligaciones equivale al porcentaje de participación de la promesa de consorcio o del contrato de consorcio. En caso que en dichos documentos no se consigne el porcentaje de participación se presumirá que las obligaciones se ejecutaron en partes iguales.

Si el titular de la experiencia no es el postor, consignar si dicha experiencia corresponde a la matriz en caso que el postor sea sucursal, o fue transmitida por reorganización societaria, debiendo acompañar la documentación sustentatoria correspondiente.

Si el postor acredita experiencia de una persona absorbida como consecuencia de una reorganización societaria, debe presentar adicionalmente el **Anexo N° 9**.

Cuando en los contratos, órdenes de servicio o comprobantes de pago el monto facturado se encuentre expresado en moneda extranjera, debe indicarse el tipo de cambio venta publicado por la Superintendencia de Banca, Seguros y AFP correspondiente a la fecha de suscripción del contrato, de emisión de la orden de servicio o de cancelación del comprobante de pago, según corresponda.

Sin perjuicio de lo anterior, los postores deben llenar y presentar el **Anexo N° 8** referido a la Experiencia del Postor en la Especialidad.

Importante

- *El órgano encargado de las contrataciones o el comité de selección, según corresponda, debe valorar de manera integral los documentos presentados por el postor para acreditar la experiencia. En tal sentido, aun cuando en los documentos presentados la denominación del objeto contractual no coincida literalmente con el previsto en las bases, se deberá validar la experiencia si las actividades que ejecutó el postor corresponden a la experiencia requerida.*
- *En el caso de consorcios, la calificación de la experiencia se realiza conforme a la Directiva “Participación de Proveedores en Consorcio en las Contrataciones del Estado”.*

Importante

- *Si como resultado de una consulta u observación corresponde precisarse o ajustarse el requerimiento, se*

²⁰ Cabe precisar que, de acuerdo con la **Resolución N° 0065-2018-TCE-S1 del Tribunal de Contrataciones del Estado**:

“... el solo sello de cancelado en el comprobante, cuando ha sido colocado por el propio postor, no puede ser considerado como una acreditación que produzca fehaciencia en relación a que se encuentra cancelado. Admitir ello equivaldría a considerar como válida la sola declaración del postor afirmando que el comprobante de pago ha sido cancelado”

(...)

“Situación diferente se suscita ante el sello colocado por el cliente del postor [sea utilizando el término “cancelado” o “pagado”] supuesto en el cual sí se contaría con la declaración de un tercero que brinde certeza, ante la cual debiera reconocerse la validez de la experiencia”.



MUNICIPALIDAD DISTRITAL DE ANDOAS
ADJUDICACION SIMPLIFICADA N° 004-2024-MDA-CS-1

solicita la autorización del área usuaria y se pone de conocimiento de tal hecho a la dependencia que aprobó el expediente de contratación, de conformidad con el numeral 72.3 del artículo 72 del Reglamento.

- El cumplimiento de los Términos de Referencia se realiza mediante la presentación de una declaración jurada. De ser el caso, adicionalmente la Entidad puede solicitar documentación que acredite el cumplimiento del algún componente de estos. Para dicho efecto consignará de manera detallada los documentos que deben presentar los postores en el literal a.5) del numeral 2.2.1.1 de esta sección de las bases.*
- Los requisitos de calificación determinan si los postores cuentan con las capacidades necesarias para ejecutar el contrato, lo que debe ser acreditado documentalmente, y no mediante declaración jurada.*



CAPÍTULO IV
FACTORES DE EVALUACIÓN

EVALUACIÓN TÉCNICA (Puntaje: 100 Puntos)

Importante para la Entidad

De acuerdo con el artículo 51 del Reglamento, se **deben** establecer los siguientes factores de evaluación:

Esta nota deberá ser eliminada una vez culminada la elaboración de las bases, así como los factores de evaluación que no se incluyan.

FACTORES DE EVALUACIÓN		PUNTAJE / METODOLOGÍA PARA SU ASIGNACIÓN
A.	EXPERIENCIA DEL POSTOR EN LA ESPECIALIDAD	[80] puntos
	<p><u>Evaluación:</u></p> <p>El postor debe acreditar un monto facturado acumulado equivalente a TRES (3) VECES EL VALOR REFERENCIAL DE LA CONTRATACIÓN, por la contratación de servicios de consultoría de obra iguales o similares al objeto de la convocatoria, durante los diez (10) años anteriores a la fecha de la presentación de ofertas que se computarán desde la fecha de la conformidad o emisión del comprobante de pago, según corresponda.</p> <p><u>Acreditación:</u></p> <p>La experiencia en la especialidad se acreditará con copia simple de (i) contratos u órdenes de servicios y su respectiva conformidad, constancia de prestación o liquidación del contrato; o (ii) comprobantes de pago cuya cancelación se acredite documental y fehacientemente, con voucher de depósito, nota de abono, reporte de estado de cuenta, cualquier otro documento emitido por Entidad del sistema financiero que acredite el abono o mediante cancelación en el mismo comprobante de pago²¹.</p> <p>Las disposiciones sobre el requisito de calificación "Experiencia del postor en la especialidad" previstas en el literal C del numeral 3.2 del Capítulo III de la presente sección de las bases resultan aplicables para el presente factor.</p>	<p>M = Monto facturado acumulado por el postor por la prestación de servicios de consultoría en la especialidad</p> <p>M >= [3.0]²² veces el valor referencial: [80] puntos</p> <p>M >= [2.5] veces el valor referencial y < [3.0] veces el valor referencial: [50] puntos</p> <p>M > [2.0]²³ veces el valor referencial y < [2.5] veces el valor referencial: [30] puntos</p>
B.	METODOLOGÍA PROPUESTA	[20] puntos

²¹ Cabe precisar que, de acuerdo con la **Resolución N° 0065-2018-TCE-S1 del Tribunal de Contrataciones del Estado**:

"... el solo sello de cancelado en el comprobante, cuando ha sido colocado por el propio postor, no puede ser considerado como una acreditación que produzca fehaciencia en relación a que se encuentra cancelado. Admitir ello equivaldría a considerar como válida la sola declaración del postor afirmando que el comprobante de pago ha sido cancelado"

(...)

"Situación diferente se suscita ante el sello colocado por el cliente del postor [sea utilizando el término "cancelado" o "pagado"] supuesto en el cual sí se contaría con la declaración de un tercero que brinde certeza, ante la cual debiera reconocerse la validez de la experiencia".

²² El monto no puede ser mayor a tres (3) veces el valor referencial.

²³ El monto debe ser mayor al requerido como requisito de calificación. En ese sentido, si por ejemplo se solicitó como requisito de calificación una (1) vez el valor referencial la metodología del factor de evaluación podría ser la siguiente:

M >= 2 veces el valor referencial

M >= 1.5 veces el valor referencial y < 2 veces el valor referencial

M > 1 vez el valor referencial y < 1.5 veces el valor referencial

[...] puntos

[...] puntos

[...] puntos



FACTORES DE EVALUACIÓN		PUNTAJE / METODOLOGÍA PARA SU ASIGNACIÓN
<u>Evaluación:</u> Se evaluará la metodología propuesta por el postor para la ejecución de la consultoría, cuyo contenido mínimo es el siguiente: en la que se evidencien los siguientes mecanismos: <ol style="list-style-type: none">1. Los procedimientos de trabajo, conocimiento del estado situacional del proyecto y 4 soluciones al estatus y 4 mejoras a los TDR.2. Los mecanismos de aseguramiento de calidad.3. Los sistemas de control de los servicios prestados.4. Los sistemas de seguridad para los recursos empleados. La metodología que no guarde relación con el servicio requerido o muestre incoherencia no será calificada. <u>Acreditación:</u> Se acreditará mediante la presentación del documento que sustente la metodología propuesta.		 Desarrolla la metodología que sustenta la oferta [20] puntos No desarrolla la metodología que sustente la oferta 0 puntos

Importante

- *Los factores de evaluación elaborados por el órgano encargado de contrataciones o el comité de selección, según corresponda, guardan vinculación, razonabilidad y proporcionalidad con el objeto de la contratación. Asimismo, estos no pueden calificar con puntaje el cumplimiento de los Términos de Referencia ni los requisitos de calificación.*
- *Las ofertas técnicas que no alcancen el puntaje mínimo especificado son descalificadas.*

EVALUACIÓN ECONÓMICA (Puntaje: 100 Puntos)

FACTOR DE EVALUACIÓN	PUNTAJE / METODOLOGÍA PARA SU ASIGNACIÓN
A. PRECIO	
<u>Evaluación:</u> Se evaluará considerando la oferta económica del postor. <u>Acreditación:</u> Se acreditará mediante el documento que contiene la oferta económica (Anexo N° 6).	 La evaluación consistirá en asignar un puntaje de cien (100) puntos a la oferta de precio más bajo y otorga a las demás ofertas puntajes inversamente proporcionales a sus respectivos precios, según la siguiente fórmula: $P_i = \frac{O_m \times PMP}{O_i}$ Donde: I = Oferta Pi = Puntaje de la oferta a evaluar Oi = Precio i Om = Precio de la oferta más baja PMP = Puntaje máximo del precio
PUNTAJE TOTAL	100 puntos



CAPÍTULO V PROFORMA DEL CONTRATO

Importante

Dependiendo del objeto del contrato, de resultar indispensable, puede incluirse cláusulas adicionales o la adecuación de las propuestas en el presente documento, las que en ningún caso pueden contemplar disposiciones contrarias a la normativa vigente ni a lo señalado en este capítulo.

Conste por el presente documento, la contratación del servicio de consultoría de obra para la **SUPERVISION DE LA OBRA CREACION DEL SERVICIO DE AGUA Y DESAGUE EN LA COMUNIDAD DE WASHIENTSA DISTRITO DE ANDOAS - PROVINCIA DE DATEM DEL MARAÑON - DEPARTAMENTO DE LORETO** – CUI N° 2466387, que celebra de una parte la **MUNICIPALIDAD DISTRITAL DE ANDOAS**, en adelante LA ENTIDAD, con RUC N° 20493452241, con domicilio legal en **Plaza de Armas s/n frente a la plaza de armas de la localidad de Alianza Cristiana - Loreto**, representada por [...], identificado con DNI N° [...], y de otra parte [...], con RUC N° [...], con domicilio legal en [...], inscrita en la Ficha N° [...] Asiento N° [...] del Registro de Personas Jurídicas de la ciudad de [...], debidamente representado por su Representante Legal, [...], con DNI N° [...], según poder inscrito en la Ficha N° [...], Asiento N° [...] del Registro de Personas Jurídicas de la ciudad de [...], a quien en adelante se le denominará EL CONTRATISTA en los términos y condiciones siguientes:

CLÁUSULA PRIMERA: ANTECEDENTES

Con fecha [...], el órgano encargado de las contrataciones o el comité de selección, según corresponda, adjudicó la buena pro de la **ADJUDICACIÓN SIMPLIFICADA N° 004-2024-MDA-CS-1**, para la contratación de del servicio de consultoría de obra para la **SUPERVISION DE LA OBRA CREACION DEL SERVICIO DE AGUA Y DESAGUE EN LA COMUNIDAD DE WASHIENTSA DISTRITO DE ANDOAS - PROVINCIA DE DATEM DEL MARAÑON - DEPARTAMENTO DE LORETO** – CUI N° 2466387, a [INDICAR NOMBRE DEL GANADOR DE LA BUENA PRO], cuyos detalles e importe constan en los documentos integrantes del presente contrato.

CLÁUSULA SEGUNDA: OBJETO

El presente contrato tiene por objeto del servicio de consultoría de obra para la **SUPERVISION DE LA OBRA CREACION DEL SERVICIO DE AGUA Y DESAGUE EN LA COMUNIDAD DE WASHIENTSA DISTRITO DE ANDOAS - PROVINCIA DE DATEM DEL MARAÑON - DEPARTAMENTO DE LORETO** – CUI N° 2466387.

CLÁUSULA TERCERA: MONTO CONTRACTUAL

El monto total del presente contrato asciende a [CONSIGNAR MONEDA Y MONTO], que incluye todos los impuestos de Ley.

Este monto comprende el costo del servicio de consultoría de obra, todos los tributos, seguros, transporte, inspecciones, pruebas y, de ser el caso, los costos laborales conforme a la legislación vigente, así como cualquier otro concepto que pueda tener incidencia sobre la ejecución del servicio de consultoría de obra materia del presente contrato.

CLÁUSULA CUARTA: DEL PAGO²⁴

LA ENTIDAD se obliga a pagar la contraprestación a EL CONTRATISTA en [INDICAR MONEDA], en [INDICAR SI SE TRATA DE PAGO ÚNICO, PAGOS PARCIALES O PAGOS PERIÓDICOS O SEGÚN TARIFA EN EL CASO DE PROCEDIMIENTOS DE SUPERVISIÓN DE LA ELABORACIÓN DE EXPEDIENTES TÉCNICOS Y SUPERVISIÓN DE OBRAS CONVOCADOS BAJO EL SISTEMA DE CONTRATACIÓN DE TARIFAS], luego de la recepción formal y completa de la documentación

²⁴ En cada caso concreto, dependiendo de la naturaleza del contrato, podrá adicionarse la información que resulte pertinente a efectos de generar el pago.



correspondiente, según lo establecido en el artículo 171 del Reglamento de la Ley de Contrataciones del Estado.

Para tal efecto, el responsable de otorgar la conformidad de la prestación deberá hacerlo en un plazo que no excederá de los quince (15) días, bajo responsabilidad de dicho funcionario.

LA ENTIDAD debe efectuar el pago dentro de los diez (10) días calendario siguientes de otorgada la conformidad de los servicios, siempre que se verifiquen las condiciones establecidas en el contrato para ello, bajo responsabilidad del funcionario competente.

En caso de retraso en el pago por parte de LA ENTIDAD, salvo que se deba a caso fortuito o fuerza mayor, EL CONTRATISTA tendrá derecho al pago de intereses legales conforme a lo establecido en el artículo 39 de la Ley de Contrataciones del Estado y en el artículo 171 de su Reglamento, los que se computan desde la oportunidad en que el pago debió efectuarse.

CLÁUSULA QUINTA: DEL PLAZO DE LA EJECUCIÓN DE LA PRESTACIÓN

El plazo de ejecución del presente contrato es de [.....], el mismo que se computa desde [CONSIGNAR SI ES DEL DÍA SIGUIENTE DEL PERFECCIONAMIENTO DEL CONTRATO, DESDE LA FECHA QUE SE ESTABLEZCA EN EL CONTRATO O DESDE LA FECHA EN QUE SE CUMPLAN LAS CONDICIONES PREVISTAS EN EL CONTRATO PARA EL INICIO DE LA EJECUCIÓN, DEBIENDO INDICAR LAS MISMAS EN ESTE ULTIMO CASO].

Importante para la Entidad

De preverse en los Términos de Referencia la ejecución de actividades de instalación, implementación u otros que deban realizarse de manera previa al inicio del plazo de ejecución, se debe consignar lo siguiente:

“El plazo para la [CONSIGNAR LAS ACTIVIDADES PREVIAS PREVISTAS EN LOS TÉRMINOS DE REFERENCIA] es de [.....], el mismo que se computa desde [INDICAR CONDICIÓN CON LA QUE DICHAS ACTIVIDADES SE INICIAN].”

Incorporar a las bases o eliminar, según corresponda.

Importante para la Entidad

En el caso de contratación de prestaciones accesorias, se puede incluir la siguiente cláusula:

CLÁUSULA: PRESTACIONES ACCESORIAS²⁵

“Las prestaciones accesorias tienen por objeto [CONSIGNAR EL OBJETO DE LAS PRESTACIONES ACCESORIAS].

El monto de las prestaciones accesorias asciende a [CONSIGNAR MONEDA Y MONTO], que incluye todos los impuestos de Ley.

El plazo de ejecución de las prestaciones accesorias es de [.....], el mismo que se computa desde [CONSIGNAR SI ES DEL DÍA SIGUIENTE DEL CUMPLIMIENTO DE LAS PRESTACIONES PRINCIPALES, DESDE LA FECHA QUE SE ESTABLEZCA EN EL CONTRATO O DESDE LA FECHA EN QUE SE CUMPLAN LAS CONDICIONES PREVISTAS EN EL CONTRATO PARA EL INICIO DE LA EJECUCIÓN DE LAS PRESTACIONES ACCESORIAS, DEBIENDO INDICAR LAS MISMAS EN ESTE ULTIMO CASO].

[DE SER EL CASO, INCLUIR OTROS ASPECTOS RELACIONADOS A LA EJECUCIÓN DE LAS PRESTACIONES ACCESORIAS].”

Incorporar a las bases o eliminar, según corresponda

²⁵ De conformidad con la Directiva sobre prestaciones accesorias, los contratos relativos al cumplimiento de la(s) prestación(es) principal(es) y de la(s) prestación(es) accesorias, pueden estar contenidos en uno o dos documentos. En el supuesto que ambas prestaciones estén contenidas en un mismo documento, estas deben estar claramente diferenciadas, debiendo indicarse entre otros aspectos, el precio y plazo de cada prestación.



CLÁUSULA SEXTA: PARTES INTEGRANTES DEL CONTRATO

El presente contrato está conformado por las bases integradas, la oferta ganadora²⁶, así como los documentos derivados del procedimiento de selección que establezcan obligaciones para las partes.

CLÁUSULA SÉTIMA: GARANTÍAS

EL CONTRATISTA entregó al perfeccionamiento del contrato la respectiva garantía incondicional, solidaria, irrevocable, y de realización automática en el país al solo requerimiento, a favor de LA ENTIDAD, por los conceptos, montos y vigencias siguientes:

- De fiel cumplimiento del contrato: [CONSIGNAR EL MONTO], a través de la [INDICAR EL TIPO DE GARANTÍA PRESENTADA] N° [INDICAR NÚMERO DEL DOCUMENTO] emitida por [SEÑALAR EMPRESA QUE LA EMITE]. Monto que es equivalente al diez por ciento (10%) del monto del contrato original, la misma que debe mantenerse vigente hasta el consentimiento de la liquidación final.

Importante

Al amparo de lo dispuesto en el numeral 149.4 del artículo 149 del Reglamento de la Ley de Contrataciones del Estado, en los contratos de consultoría de obra, si el postor ganador de la buena pro solicita la retención del diez por ciento (10%) del monto del contrato original como garantía de fiel cumplimiento de contrato, debe consignarse lo siguiente:

“De fiel cumplimiento del contrato: [CONSIGNAR EL MONTO], a través de la retención que debe efectuar LA ENTIDAD, durante la primera mitad del número total de pagos a realizarse, de forma prorrateada, con cargo a ser devuelto a la finalización del mismo.”

En el caso que corresponda, consignar lo siguiente:

- Garantía fiel cumplimiento por prestaciones accesorias: [CONSIGNAR EL MONTO], a través de la [INDICAR EL TIPO DE GARANTÍA PRESENTADA] N° [INDICAR NÚMERO DEL DOCUMENTO] emitida por [SEÑALAR EMPRESA QUE LA EMITE], la misma que debe mantenerse vigente hasta el cumplimiento total de las obligaciones garantizadas.

Importante

Al amparo de lo dispuesto en el numeral 151.2 del artículo 151 del Reglamento de la Ley de Contrataciones del Estado, si el postor ganador de la buena pro solicita la retención del diez por ciento (10%) del monto del contrato de la prestación accesorias como garantía de fiel cumplimiento de prestaciones accesorias, debe consignarse lo siguiente:

“De fiel cumplimiento por prestaciones accesorias: [CONSIGNAR EL MONTO], a través de la retención que debe efectuar LA ENTIDAD, durante la primera mitad del número total de pagos a realizarse, de forma prorrateada, con cargo a ser devuelto a la finalización del mismo.”

CLÁUSULA OCTAVA: EJECUCIÓN DE GARANTÍAS POR FALTA DE RENOVACIÓN

LA ENTIDAD puede solicitar la ejecución de las garantías cuando EL CONTRATISTA no las hubiere renovado antes de la fecha de su vencimiento, conforme a lo dispuesto en el literal a) del numeral 155.1 del artículo 155 del Reglamento de la Ley de Contrataciones del Estado.

Importante para la Entidad

Sólo en el caso que la Entidad hubiese previsto otorgar adelanto, se debe incluir la siguiente cláusula:

CLÁUSULA NOVENA: ADELANTO DIRECTO

“LA ENTIDAD otorgará [CONSIGNAR NÚMERO DE ADELANTOS A OTORGARSE] adelantos directos por el [CONSIGNAR PORCENTAJE QUE NO DEBE EXCEDER DEL 30% DEL MONTO DEL CONTRATO ORIGINAL] del monto del contrato original.

²⁶ La oferta ganadora comprende a la oferta técnica y oferta económica del postor ganador de la buena pro.



EL CONTRATISTA debe solicitar los adelantos dentro de [CONSIGNAR EL PLAZO Y OPORTUNIDAD PARA LA SOLICITUD], adjuntando a su solicitud la garantía por adelantos mediante carta fianza o póliza de caución acompañada del comprobante de pago correspondiente. Vencido dicho plazo no procederá la solicitud.

LA ENTIDAD debe entregar el monto solicitado dentro de [CONSIGNAR EL PLAZO] siguientes a la presentación de la solicitud del contratista.”

Incorporar a las bases o eliminar, según corresponda.

CLÁUSULA DÉCIMA: CONFORMIDAD DE LA PRESTACIÓN DEL SERVICIO

La conformidad de la prestación del servicio se regula por lo dispuesto en el artículo 168 del Reglamento de la Ley de Contrataciones del Estado. La conformidad será otorgada por [CONSIGNAR EL ÁREA O UNIDAD ORGÁNICA QUE OTORGARÁ LA CONFORMIDAD].

De existir observaciones, LA ENTIDAD las comunica al CONTRATISTA, indicando claramente el sentido de estas, otorgándole un plazo para subsanar no menor de cinco (5) ni mayor de quince (15) días. Si pese al plazo otorgado, EL CONTRATISTA no cumpliera a cabalidad con la subsanación, LA ENTIDAD puede otorgar al CONTRATISTA periodos adicionales para las correcciones pertinentes. En este supuesto corresponde aplicar la penalidad por mora desde el vencimiento del plazo para subsanar.

Este procedimiento no resulta aplicable cuando la consultoría manifiestamente no cumpla con las características y condiciones ofrecidas, en cuyo caso LA ENTIDAD no otorga la conformidad, debiendo considerarse como no ejecutada la prestación, aplicándose la penalidad que corresponda por cada día de atraso.

CLÁUSULA UNDÉCIMA: DECLARACIÓN JURADA DEL CONTRATISTA

EL CONTRATISTA declara bajo juramento que se compromete a cumplir las obligaciones derivadas del presente contrato, bajo sanción de quedar inhabilitado para contratar con el Estado en caso de incumplimiento.

Importante para la Entidad

En los contratos de consultoría de obras para elaborar los expedientes técnicos de obra, se debe incluir obligatoriamente esta cláusula:

CLÁUSULA ...: OBLIGACIÓN DE ATENDER LAS CONSULTAS

EL CONTRATISTA asume la obligación de atender las consultas que le remita LA ENTIDAD, dentro de plazo previsto en el numeral 193.7 del artículo 193 del Reglamento de la Ley de Contrataciones del Estado. Ante la falta de absolución de dichas consultas, LA ENTIDAD adopta las acciones correspondientes.

Advertencia

Constituye infracción pasible de sanción según lo previsto en el literal h) del numeral 50.1 del artículo 50 de la Ley, negarse injustificadamente a cumplir las obligaciones derivadas del contrato que deben ejecutarse con posterioridad al pago.

Incorporar a las bases de consultoría de obras para la elaboración de expedientes técnicos o eliminar, según corresponda.

CLÁUSULA DUODÉCIMA: RESPONSABILIDAD POR VICIOS OCULTOS

La conformidad del servicio por parte de LA ENTIDAD no enerva su derecho a reclamar posteriormente por defectos o vicios ocultos, conforme a lo dispuesto por los artículos 40 de la Ley de Contrataciones del Estado y 173 de su Reglamento.

El plazo máximo de responsabilidad del contratista es de [CONSIGNAR TIEMPO EN AÑOS, SEGÚN CORRESPONDA] año(s) contado a partir de la conformidad otorgada por LA ENTIDAD.



Importante para la Entidad

En los contratos de consultoría de obras para elaborar los expedientes técnicos de obra, se debe reemplazar el último párrafo de esta cláusula por el siguiente:

“El plazo máximo de responsabilidad del contratista por errores o deficiencias o por vicios ocultos puede ser reclamada por la Entidad por [CONSIGNAR TIEMPO EN AÑOS, NO MENOR DE TRES (3) AÑOS] años después de la conformidad de obra otorgada por LA ENTIDAD”.

En los contratos de consultoría de obras para la supervisión de obra, se debe reemplazar el último párrafo de esta cláusula por el siguiente:

“El plazo máximo de responsabilidad del contratista puede ser reclamada por la Entidad por [CONSIGNAR TIEMPO EN AÑOS, NO MENOR DE SIETE (7) AÑOS] años después de la conformidad de obra otorgada por LA ENTIDAD”.

Incorporar a las bases de consultoría de obras para la elaboración de expedientes técnicos o eliminar, según corresponda.

CLÁUSULA DÉCIMA TERCERA: PENALIDADES

Si EL CONTRATISTA incurre en retraso injustificado en la ejecución de las prestaciones objeto del contrato, LA ENTIDAD le aplica automáticamente una penalidad por mora por cada día de atraso, de acuerdo a la siguiente fórmula:

$$\text{Penalidad Diaria} = \frac{0.10 \times \text{monto vigente}}{F \times \text{plazo vigente en días}}$$

Donde:

F = 0.25 para plazos mayores a sesenta (60) días o;

F = 0.40 para plazos menores o iguales a sesenta (60) días.

El retraso se justifica a través de la solicitud de ampliación de plazo debidamente aprobado. Adicionalmente, se considera justificado el retraso y en consecuencia no se aplica penalidad, cuando EL CONTRATISTA acredite, de modo objetivamente sustentado, que el mayor tiempo transcurrido no le resulta imputable. En este último caso la calificación del retraso como justificado por parte de LA ENTIDAD no da lugar al pago de gastos generales ni costos directos de ningún tipo, conforme el numeral 162.5 del artículo 162 del Reglamento de la Ley de Contrataciones del Estado.

Adicionalmente a la penalidad por mora se aplicarán las siguientes penalidades:

N°	Infracción	Unidad	UIT
1	Por la No presentación de informes del personal acreditado para la suscripción del contrato, bases, y/o términos de referencia ; en los informes mensuales correspondientes. Acorde con el cronograma de utilización del personal y/o desagregado de gastos generales.	Por ocurrencia y por cada personal	0.2
2	Su personal no cuenta con uniformes y equipos de protección personal completo (equipo de seguridad: botas, casco y chaleco de identificación).	Por día y por persona	0.2
3	Por la inasistencia en obra del personal acreditado para la suscripción del contrato y/o incumplimiento de porcentaje de participación , sin haber justificado o de justificar fuera del plazo de 03 días calendarios ante la Sub Gerencia de Supervisión, Ejecución y Liquidación de Obras, contabilizados desde su ausencia, la justificación será con documentación que sustente su ausencia.	Por persona y por cada vez y por día	1



MUNICIPALIDAD DISTRITAL DE ANDOAS
ADJUDICACION SIMPLIFICADA Nº 004-2024-MDA-CS-1

	(Por día, se contabilizará desde el día siguiente del plazo vencido hasta su levantamiento de la observación de la infracción)		
4	No cumple con el uso de equipos establecidos en su propuesta técnica (vehículo, medio de comunicación, equipo de ingeniería, equipo de cómputo), previa verificación	Por ocurrencia y por cada equipo	0.1
5	No comunica a la Sub Gerencia de Supervisión, Ejecución y Liquidación de Obras, las acciones dispuestas cuando el contratista incumple las medidas de seguridad indicadas en el expediente técnico.	Por ocurrencia y por cada punto de trabajo	0.2
6	No tiene al día el cuaderno de obra (las anotaciones deberán ser diarias)	Por ocurrencia y por día	0.3
7	No registrar en el cuaderno de obra las inasistencias del personal acreditado por el contratista y no comunicar a la Sub Gerencia de Supervisión, Ejecución y Liquidación de Obras por escrito indicando la penalidad correspondiente.	Por persona y por cada vez y por día	0.2
8	No cumple con la presentación de los informes de avance mensual, informe de compatibilidad del expediente, informes de aprobación de valorización u otros, solicitudes y consultas del contratista, con <u>el contenido requerido y dentro del plazo establecido</u> en la Ley de Contrataciones del Estado, su Reglamento y Términos de Referencia.	Por ocurrencia y por día de demora	0.2
9	No comunica con carta a la Sub Gerencia de Supervisión, Ejecución y Liquidación de Obras, en el día sobre los eventos ocurridos en la obra (accidentes de trabajo, manifestaciones, daños a propiedad de terceros, infracciones cometidas por el contratista, etc.)	Por ocurrencia y por cada punto de trabajo	0.2
10	No verifica mediante certificados de calidad que los materiales adquiridos y/o equipos instalados por el contratista, cumplan con las especificaciones técnicas del expediente técnico de la obra. En el levantamiento de la observación indicará medidas correctivas tomadas por la supervisión y su ejecución de estas.	Por material por equipo y por cada vez	0.1
11	No verifica que los equipos y/o instrumentos de medición se encuentren calibrados antes de su utilización en obras, mediante certificados de calidad.	Por ocurrencia	0.2
12	No presenta, no sustenta y/o no considera la vigencia de las garantías: por fiel cumplimiento, por adelanto directo, por adelanto de materiales y por adicionales de parte del contratista.	Por ocurrencia	0.3
13	No cumple con las responsabilidades de pago del salario a su personal incluyendo los beneficios sociales de acuerdo con la ley, evidenciados por los reclamos de su personal ante la MUNICIPALIDAD DISTRITAL DE ANDOAS.	Cada trabajador	0.2
14	El supervisor no asiste a las reuniones convocadas por la MUNICIPALIDAD DISTRITAL DE ANDOAS habiendo sido notificado con carta (carta notarial de ser necesario).	Por ocurrencia	0.3
15	Por presentar el EXPEDIENTE DE RECEPCIÓN fuera del plazo (plazo 02 días calendarios de presentado por el contratista) y/o no levantar las observaciones al expediente de recepción dentro del plazo estipulado (plazo 02 días calendarios de notificación de la Entidad).	Por día	0.2



16	Por avalar valorizaciones (metrados), informes de adicionales, mayores metrados, deductivos, ampliaciones de plazo que no tenga sustento técnico de acuerdo a la ley de contrataciones y su reglamento. Durante el periodo de su contrato.	Por vez	0.5
17	Por valorizar metrados no ejecutados. Durante el periodo de vigencia del contrato.	Por vez	1.0
18	Por no ejercer un control oportuno al no detectar que los trabajadores que se encuentran laborando en obra no cuentan con Seguro Complementario de Trabajo de Riesgo (desde el inicio de sus labores)	Cada trabajador y cada vez y por día	0.1
19	No emite el certificado de conformidad técnica, que detalla las metas del proyecto y precisa que la obra cumple lo establecido en el expediente técnico de obra y las modificaciones aprobadas por la Entidad, dentro de los plazos establecidos en la normativa.	Por día	1
20	Culminada la relación contractual entre el Supervisor y el personal acreditado y la MUNICIPALIDAD DISTRITAL DE ANDOAS no haya aprobado la sustitución del personal por no cumplir con las experiencias y calificaciones del profesional a ser reemplazado.	Por día	0.6

Importante

De haberse previsto establecer penalidades distintas a la penalidad por mora, incluir dichas penalidades, los supuestos de aplicación de penalidad, la forma de cálculo de la penalidad para cada supuesto y el procedimiento mediante el cual se verifica el supuesto a penalizar, conforme el artículo 163 del Reglamento de la Ley de Contrataciones del Estado.

Estas penalidades se deducen de los pagos a cuenta o del pago final, según corresponda; o si fuera necesario, se cobra del monto resultante de la ejecución de la garantía de fiel cumplimiento.

Estos dos (2) tipos de penalidades pueden alcanzar cada una un monto máximo equivalente al diez por ciento (10%) del monto del contrato vigente, o de ser el caso, del ítem que debió ejecutarse.

Cuando se llegue a cubrir el monto máximo de la penalidad por mora o el monto máximo para otras penalidades, de ser el caso, LA ENTIDAD puede resolver el contrato por incumplimiento.

CLÁUSULA DÉCIMA CUARTA: RESOLUCIÓN DEL CONTRATO

Cualquiera de las partes puede resolver el contrato, de conformidad con el numeral 32.3 del artículo 32 y artículo 36 de la Ley de Contrataciones del Estado, y el artículo 164 de su Reglamento. De darse el caso, LA ENTIDAD procederá de acuerdo a lo establecido en el artículo 165 del Reglamento de la Ley de Contrataciones del Estado.

CLÁUSULA DÉCIMA QUINTA: RESPONSABILIDAD DE LAS PARTES

Cuando se resuelva el contrato por causas imputables a algunas de las partes, se debe resarcir los daños y perjuicios ocasionados, a través de la indemnización correspondiente. Ello no obsta la aplicación de las sanciones administrativas, penales y pecuniarias a que dicho incumplimiento diere lugar, en el caso que éstas correspondan.

Lo señalado precedentemente no exime a ninguna de las partes del cumplimiento de las demás obligaciones previstas en el presente contrato.

CLÁUSULA DÉCIMA SEXTA: ANTICORRUPCIÓN

EL CONTRATISTA declara y garantiza no haber, directa o indirectamente, o tratándose de una persona jurídica a través de sus socios, integrantes de los órganos de administración, apoderados, representantes legales, funcionarios, asesores o personas vinculadas a las que se refiere el artículo 7 del Reglamento de la Ley de Contrataciones del Estado, ofrecido, negociado o efectuado, cualquier pago o, en general, cualquier beneficio o incentivo ilegal en relación al contrato.

Asimismo, el CONTRATISTA se obliga a conducirse en todo momento, durante la ejecución del contrato, con honestidad, probidad, veracidad e integridad y de no cometer actos ilegales o de



corrupción, directa o indirectamente o a través de sus socios, accionistas, participacionistas, integrantes de los órganos de administración, apoderados, representantes legales, funcionarios, asesores y personas vinculadas a las que se refiere el artículo 7 del Reglamento de la Ley de Contrataciones del Estado.

Además, EL CONTRATISTA se compromete a i) comunicar a las autoridades competentes, de manera directa y oportuna, cualquier acto o conducta ilícita o corrupta de la que tuviera conocimiento; y ii) adoptar medidas técnicas, organizativas y/o de personal apropiadas para evitar los referidos actos o prácticas.

Finalmente, EL CONTRATISTA se compromete a no colocar a los funcionarios públicos con los que deba interactuar, en situaciones reñidas con la ética. En tal sentido, reconoce y acepta la prohibición de ofrecerles a éstos cualquier tipo de obsequio, donación, beneficio y/o gratificación, ya sea de bienes o servicios, cualquiera sea la finalidad con la que se lo haga.

CLÁUSULA DÉCIMA SÉTIMA: MARCO LEGAL DEL CONTRATO

Sólo en lo no previsto en este contrato, en la Ley de Contrataciones del Estado y su Reglamento, en las directivas que emita el OSCE y demás normativa especial que resulte aplicable, serán de aplicación supletoria las disposiciones pertinentes del Código Civil vigente, cuando corresponda, y demás normas de derecho privado.

CLÁUSULA DÉCIMA OCTAVA: SOLUCIÓN DE CONTROVERSIAS²⁷

Las controversias que surjan entre las partes durante la ejecución del contrato se resuelven mediante conciliación o arbitraje, según el acuerdo de las partes.

Cualquiera de las partes tiene derecho a iniciar el arbitraje a fin de resolver dichas controversias dentro del plazo de caducidad previsto en la Ley de Contrataciones del Estado y su Reglamento.

Facultativamente, cualquiera de las partes tiene el derecho a solicitar una conciliación dentro del plazo de caducidad correspondiente, según lo señalado en el artículo 224 del Reglamento de la Ley de Contrataciones del Estado, sin perjuicio de recurrir al arbitraje, en caso no se llegue a un acuerdo entre ambas partes o se llegue a un acuerdo parcial. Las controversias sobre nulidad del contrato solo pueden ser sometidas a arbitraje.

El Laudo arbitral emitido es inapelable, definitivo y obligatorio para las partes desde el momento de su notificación, según lo previsto en el numeral 45.21 del artículo 45 de la Ley de Contrataciones del Estado.

CLÁUSULA DÉCIMA NOVENA: FACULTAD DE ELEVAR A ESCRITURA PÚBLICA

Cualquiera de las partes puede elevar el presente contrato a Escritura Pública corriendo con todos los gastos que demande esta formalidad.

CLÁUSULA VIGÉSIMA: DOMICILIO PARA EFECTOS DE LA EJECUCIÓN CONTRACTUAL

Las partes declaran el siguiente domicilio para efecto de las notificaciones que se realicen durante la ejecución del presente contrato:

DOMICILIO DE LA ENTIDAD: [.....]

DOMICILIO DEL CONTRATISTA: [CONSIGNAR EL DOMICILIO SEÑALADO POR EL POSTOR GANADOR DE LA BUENA PRO AL PRESENTAR LOS REQUISITOS PARA EL PERFECCIONAMIENTO DEL CONTRATO]

La variación del domicilio aquí declarado de alguna de las partes debe ser comunicada a la otra parte, formalmente y por escrito, con una anticipación no menor de quince (15) días calendario.

De acuerdo con las bases integradas, la oferta y las disposiciones del presente contrato, las partes

²⁷ De acuerdo con el numeral 225.3 del artículo 225 del Reglamento, las partes pueden recurrir al arbitraje ad hoc cuando las controversias deriven de procedimientos de selección cuyo valor referencial sea menor o igual a cinco millones con 00/100 soles (S/ 5 000 000,00).



lo firman por duplicado en señal de conformidad en la ciudad de [.....] al [CONSIGNAR
FECHA].

"LA ENTIDAD"

"EL CONTRATISTA"

Importante

Este documento puede firmarse digitalmente si ambas partes cuentan con firma digital, según la Ley N° 27269, Ley de Firmas y Certificados Digitales²⁸.

²⁸ Para mayor información sobre la normativa de firmas y certificados digitales ingresar a:
<https://www.indecopi.gob.pe/web/firmas-digitales/firmar-y-certificados-digitales>



CAPÍTULO VI CONSTANCIA DE PRESTACIÓN DE CONSULTORÍA DE OBRA

De conformidad con el artículo 169 del Reglamento, se deja expresa constancia de la culminación de la prestación derivada del contrato mencionado en el numeral 3 del presente documento.

1 DATOS DEL DOCUMENTO	Número del documento	
	Fecha de emisión del documento	

2	DATOS DEL CONTRATISTA	Nombre, denominación o razón social			
		RUC			
		EN CASO EL CONTRATISTA SEA UN CONSORCIO, ADEMÁS SE DEBERÁ REGISTRAR LA SIGUIENTE INFORMACIÓN:			
		Nombre o razón social del integrante del consorcio	RUC	%	Descripción de las obligaciones

3 DATOS DEL CONTRATO	Número del contrato					
	Tipo y número del procedimiento de selección					
	Objeto del contrato	Elaboración de Expediente Técnico		Supervisión de la elaboración del Expediente Técnico		Supervisión de Obra
	Descripción del objeto del contrato					
	Fecha de suscripción del contrato					
	Monto total ejecutado del contrato					
	Plazo de ejecución contractual	Plazo original		días calendario		
		Ampliación(es) de plazo		días calendario		
		Total plazo		días calendario		
		Fecha de inicio de la consultoría de obra				

En caso de elaboración de Expediente Técnico

4 DATOS DEL EXPEDIENTE TÉCNICO	Denominación del proyecto	
	Ubicación del proyecto	
	Monto del presupuesto	

En caso de Supervisión de Obras

5 DATOS DE LA OBRA	Denominación de la obra	
	Ubicación de la obra	
	Número de adicionales de obra	
	Monto total de los adicionales	
	Número de deductivos	
	Monto total de los deductivos	
	Monto total de la obra	



6	APLICACIÓN DE PENALIDADES	Monto de las penalidades por mora	
		Monto de otras penalidades	
		Monto total de las penalidades aplicadas	

7	DATOS DE LA ENTIDAD	Nombre de la Entidad	
		RUC de la Entidad	
		Nombres y apellidos del funcionario que emite la constancia	
		Cargo que ocupa en la Entidad	
		Teléfono de contacto	

8	
	NOMBRE, FIRMA Y SELLO DEL FUNCIONARIO COMPETENTE



ANEXOS



ANEXO N° 1

DECLARACIÓN JURADA DE DATOS DEL POSTOR

Señores

COMITÉ DE SELECCIÓN

ADJUDICACIÓN SIMPLIFICADA N° 004-2024-MDA-CS-1

Presente.-

El que se suscribe, [.....], postor y/o Representante Legal de [CONSIGNAR EN CASO DE SER PERSONA JURÍDICA], identificado con [CONSIGNAR TIPO DE DOCUMENTO DE IDENTIDAD] N° [CONSIGNAR NÚMERO DE DOCUMENTO DE IDENTIDAD], con poder inscrito en la localidad de [CONSIGNAR EN CASO DE SER PERSONA JURÍDICA] en la Ficha N° [CONSIGNAR EN CASO DE SER PERSONA JURÍDICA] Asiento N° [CONSIGNAR EN CASO DE SER PERSONA JURÍDICA], **DECLARO BAJO JURAMENTO** que la siguiente información se sujeta a la verdad:

Nombre, Denominación o Razón Social :			
Domicilio Legal :			
RUC :	Teléfono(s) :		
MYPE ²⁹		Sí	No
Correo electrónico :			

Autorización de notificación por correo electrónico:

Autorizo que se notifiquen al correo electrónico indicado las siguientes actuaciones:

1. Solicitud de reducción de la oferta económica.
2. Solicitud de subsanación de los requisitos para perfeccionar el contrato.
3. Solicitud para presentar los documentos para perfeccionar el contrato, según orden de prelación, de conformidad con lo previsto en el artículo 141 del Reglamento.
4. Respuesta a la solicitud de acceso al expediente de contratación.

Asimismo, me comprometo a remitir la confirmación de recepción, en el plazo máximo de dos (2) días hábiles de recibida la comunicación.

[CONSIGNAR CIUDAD Y FECHA]

.....
Firma, Nombres y Apellidos del postor o Representante legal, según corresponda

Importante

La notificación dirigida a la dirección de correo electrónico consignada se entenderá válidamente efectuada cuando la Entidad reciba acuse de recepción.

Importante

²⁹ Esta información será verificada por la Entidad en la página web del Ministerio de Trabajo y Promoción del Empleo en la sección consulta de empresas acreditadas en el REMYPE en el link <http://www2.trabajo.gob.pe/servicios-en-linea-2-2/> y se tendrá en consideración, en caso el postor ganador de la buena pro solicite la retención del diez por ciento (10%) del monto del contrato, en calidad de garantía de fiel cumplimiento, según lo señalado en el numeral 149.4 del artículo 149 y el numeral 151.2 del artículo 151 del Reglamento. Asimismo, dicha información se tendrá en cuenta en caso de empate, conforme a lo previsto en el artículo 91 del Reglamento.



Cuando se trate de consorcios, la declaración jurada es la siguiente:

ANEXO N° 1

DECLARACIÓN JURADA DE DATOS DEL POSTOR

Señores

COMITÉ DE SELECCIÓN

ADJUDICACIÓN SIMPLIFICADA N° 004-2024-MDA-CS-1

Presente.-

El que se suscribe, [.....], representante común del consorcio [CONSIGNAR EL NOMBRE DEL CONSORCIO], identificado con [CONSIGNAR TIPO DE DOCUMENTO DE IDENTIDAD] N° [CONSIGNAR NÚMERO DE DOCUMENTO DE IDENTIDAD], **DECLARO BAJO JURAMENTO** que la siguiente información se sujeta a la verdad:

Datos del consorciado 1				
Nombre, Denominación o Razón Social :				
Domicilio Legal :				
RUC :		Teléfono(s) :		
MYPE ³⁰		Sí	No	
Correo electrónico :				

Datos del consorciado 2				
Nombre, Denominación o Razón Social :				
Domicilio Legal :				
RUC :		Teléfono(s) :		
MYPE ³¹		Sí	No	
Correo electrónico :				

Datos del consorciado ...				
Nombre, Denominación o Razón Social :				
Domicilio Legal :				
RUC :		Teléfono(s) :		
MYPE ³²		Sí	No	
Correo electrónico :				

Autorización de notificación por correo electrónico:

Correo electrónico del consorcio:

Autorizo que se notifiquen al correo electrónico indicado las siguientes actuaciones:

1. Solicitud de reducción de la oferta económica.
2. Solicitud de subsanación de los requisitos para perfeccionar el contrato.
3. Solicitud para presentar los documentos para perfeccionar el contrato, según orden de prelación,

³⁰ Esta información será verificada por la Entidad en la página web del Ministerio de Trabajo y Promoción del Empleo en la sección consulta de empresas acreditadas en el REMYPE en el link <http://www2.trabajo.gob.pe/servicios-en-linea-2-2/> y se tendrá en consideración, en caso el consorcio ganador de la buena pro solicite la retención del diez por ciento (10%) del monto del contrato, en calidad de garantía de fiel cumplimiento, según lo señalado en el numeral 149.4 del artículo 149 y el numeral 151.2 del artículo 151 del Reglamento. Asimismo, dicha información se tendrá en cuenta en caso de empate, conforme a lo previsto en el artículo 91 del Reglamento. Para dichos efectos, todos los integrantes del consorcio deben acreditar la condición de micro o pequeña empresa.

³¹ Ibídem.

³² Ibídem.



de conformidad con lo previsto en el artículo 141 del Reglamento.

4. Respuesta a la solicitud de acceso al expediente de contratación.

Asimismo, me comprometo a remitir la confirmación de recepción, en el plazo máximo de dos (2) días hábiles de recibida la comunicación.

[CONSIGNAR CIUDAD Y FECHA]

.....
**Firma, Nombres y Apellidos del representante
común del consorcio**

Importante

La notificación dirigida a la dirección de correo electrónico consignada se entenderá válidamente efectuada cuando la Entidad reciba acuse de recepción.



ANEXO N° 2

DECLARACIÓN JURADA
(ART. 52 DEL REGLAMENTO DE LA LEY DE CONTRATACIONES DEL ESTADO)

Señores
COMITÉ DE SELECCIÓN
ADJUDICACIÓN SIMPLIFICADA N° 004-2024-MDA-CS-1
Presente.-

Mediante el presente el suscrito, postor y/o Representante Legal de [CONSIGNAR EN CASO DE SER PERSONA JURÍDICA], declaro bajo juramento:

- i. No haber incurrido y me obligo a no incurrir en actos de corrupción, así como a respetar el principio de integridad.
- ii. No tener impedimento para postular en el procedimiento de selección ni para contratar con el Estado, conforme al artículo 11 de la Ley de Contrataciones del Estado.
- iii. Conocer las sanciones contenidas en la Ley de Contrataciones del Estado y su Reglamento, así como las disposiciones aplicables de la Ley N° 27444, Ley del Procedimiento Administrativo General.
- iv. Participar en el presente proceso de contratación en forma independiente sin mediar consulta, comunicación, acuerdo, arreglo o convenio con ningún proveedor; y, conocer las disposiciones del Decreto Legislativo N° 1034, Decreto Legislativo que aprueba la Ley de Represión de Conductas Anticompetitivas.
- v. Conocer, aceptar y someterme a las bases, condiciones y reglas del procedimiento de selección.
- vi. Ser responsable de la veracidad de los documentos e información que presento en el presente procedimiento de selección.
- vii. Comprometerme a mantener la oferta presentada durante el procedimiento de selección y a perfeccionar el contrato, en caso de resultar favorecido con la buena pro.

[CONSIGNAR CIUDAD Y FECHA]

.....
**Firma, Nombres y Apellidos del postor o
Representante legal, según corresponda**

Importante

En el caso de consorcios, cada integrante debe presentar esta declaración jurada, salvo que sea presentada por el representante común del consorcio.



ANEXO N° 3

DECLARACIÓN JURADA DE CUMPLIMIENTO DE LOS TÉRMINOS DE REFERENCIA

Señores
COMITÉ DE SELECCIÓN
ADJUDICACIÓN SIMPLIFICADA N° 004-2024-MDA-CS-1
Presente.-

Es grato dirigirme a usted, para hacer de su conocimiento que luego de haber examinado las bases y demás documentos del procedimiento de la referencia y, conociendo todos los alcances y las condiciones detalladas en dichos documentos, el postor que suscribe ofrece el servicio de consultoría de obra para la **SUPERVISION DE LA OBRA: CREACION DEL SERVICIO DE AGUA Y DESAGUE EN LA COMUNIDAD DE WASHIENTSA DISTRITO DE ANDOAS - PROVINCIA DE DATEM DEL MARAÑON - DEPARTAMENTO DE LORETO** – CUI N° 2466387, de conformidad con los Términos de Referencia que se indican en el numeral 3.1 del Capítulo III de la sección específica de las bases y los documentos del procedimiento.

[CONSIGNAR CIUDAD Y FECHA]

.....
Firma, Nombres y Apellidos del postor o
Representante legal o común, según corresponda

Importante

Adicionalmente, puede requerirse la presentación de documentación que acredite el cumplimiento de los términos de referencia, conforme a lo indicado en el acápite relacionado al contenido de las ofertas de la presente sección de las bases.



ANEXO N° 4

DECLARACIÓN JURADA DE PLAZO DE PRESTACIÓN DEL SERVICIO DE CONSULTORÍA DE OBRA

Señores
COMITÉ DE SELECCIÓN
ADJUDICACIÓN SIMPLIFICADA N° 004-2024-MDA-CS-1
Presente.-

Mediante el presente, con pleno conocimiento de las condiciones que se exigen en las bases del procedimiento de la referencia, me comprometo a prestar el servicio de consultoría de obra objeto del presente procedimiento de selección en el plazo de [CONSIGNAR EL PLAZO OFERTADO].

[CONSIGNAR CIUDAD Y FECHA]

.....
Firma, Nombres y Apellidos del postor o
Representante legal o común, según corresponda



ANEXO N° 5

PROMESA DE CONSORCIO

(Sólo para el caso en que un consorcio se presente como postor)

Señores

COMITÉ DE SELECCIÓN

ADJUDICACIÓN SIMPLIFICADA N° 004-2024-MDA-CS-1

Presente.-

Los suscritos declaramos expresamente que hemos convenido en forma irrevocable, durante el lapso que dure el procedimiento de selección, para presentar una oferta conjunta a la **ADJUDICACIÓN SIMPLIFICADA N° 004-2024-MDA-CS-1**

Asimismo, en caso de obtener la buena pro, nos comprometemos a formalizar el contrato de consorcio, de conformidad con lo establecido por el artículo 140 del Reglamento de la Ley de Contrataciones del Estado, bajo las siguientes condiciones:

a) Integrantes del consorcio

1. [NOMBRE, DENOMINACIÓN O RAZÓN SOCIAL DEL CONSORCIADO 1].
2. [NOMBRE, DENOMINACIÓN O RAZÓN SOCIAL DEL CONSORCIADO 2].

b) Designamos a [CONSIGNAR NOMBRES Y APELLIDOS DEL REPRESENTANTE COMÚN], identificado con [CONSIGNAR TIPO DE DOCUMENTO DE IDENTIDAD] N° [CONSIGNAR NÚMERO DE DOCUMENTO DE IDENTIDAD], como representante común del consorcio para efectos de participar en todos los actos referidos al procedimiento de selección, suscripción y ejecución del contrato correspondiente con [CONSIGNAR NOMBRE DE LA ENTIDAD].

Asimismo, declaramos que el representante común del consorcio no se encuentra impedido, inhabilitado ni suspendido para contratar con el Estado.

c) Fijamos nuestro domicilio legal común en [.....].

d) Las obligaciones que corresponden a cada uno de los integrantes del consorcio son las siguientes:

1. OBLIGACIONES DE [NOMBRE, DENOMINACIÓN O RAZÓN SOCIAL DEL CONSORCIADO 1] [%]³³

[DESCRIBIR LAS OBLIGACIONES DEL CONSORCIADO 1]

2. OBLIGACIONES DE [NOMBRE, DENOMINACIÓN O RAZÓN SOCIAL DEL CONSORCIADO 2] [%]³⁴

[DESCRIBIR LAS OBLIGACIONES DEL CONSORCIADO 2]

TOTAL OBLIGACIONES 100%³⁵

³³ Consignar únicamente el porcentaje total de las obligaciones, el cual debe ser expresado en número entero, sin decimales.

³⁴ Consignar únicamente el porcentaje total de las obligaciones, el cual debe ser expresado en número entero, sin decimales.

³⁵ Este porcentaje corresponde a la sumatoria de los porcentajes de las obligaciones de cada uno de los integrantes del consorcio.



[CONSIGNAR CIUDAD Y FECHA]

.....
Consortiado 1
Nombres, apellidos y firma del Consortiado 1
o de su Representante Legal
Tipo y N° de Documento de Identidad

.....
Consortiado 2
Nombres, apellidos y firma del Consortiado 2
o de su Representante Legal
Tipo y N° de Documento de Identidad

Importante

De conformidad con el artículo 52 del Reglamento, las firmas de los integrantes del consorcio deben ser legalizadas.



ANEXO N° 6

OFERTA ECONÓMICA

ÍTEM N° [INDICAR NÚMERO]

Señores

COMITÉ DE SELECCIÓN

ADJUDICACIÓN SIMPLIFICADA N° 004-2024-MDA-CS-1

Presente.-

Es grato dirigirme a usted, para hacer de su conocimiento que, de acuerdo con las bases, mi oferta económica es la siguiente:

DESCRIPCIÓN DEL OBJETO	N° DE PERIODOS DE TIEMPO ³⁶	PERIODO O UNIDAD DE TIEMPO DE LA TARIFA ³⁷	TARIFA UNITARIA OFERTADA ³⁸	TOTAL OFERTA ECONÓMICA

La oferta económica [CONSIGNAR LA MONEDA DE LA CONVOCATORIA] incluye todos los tributos, seguros, transporte, inspecciones, pruebas y, de ser el caso, los costos laborales conforme a la legislación vigente, así como cualquier otro concepto que pueda tener incidencia sobre el costo del servicio de consultoría a contratar; excepto la de aquellos postores que gocen de alguna exoneración legal, no incluirán en su oferta económica los tributos respectivos.

[CONSIGNAR CIUDAD Y FECHA]

.....
**Firma, Nombres y Apellidos del postor o
Representante legal o común, según corresponda**

Importante

- *En caso que el postor reduzca su oferta, según lo previsto en el artículo 68 del Reglamento, debe presentar nuevamente este Anexo.*
- *El postor que goce de alguna exoneración legal, debe indicar que su oferta no incluye el tributo materia de la exoneración, debiendo incluir el siguiente texto:*

“Mi oferta no incluye [CONSIGNAR EL TRIBUTO MATERIA DE LA EXONERACIÓN]”.

Importante para la Entidad

- *En caso de procedimientos según relación de ítems, consignar lo siguiente:
“El postor debe presentar su oferta económica en documentos independientes, en los ítems que se presente”.*
- *En caso de contrataciones que conllevan la ejecución de prestaciones accesorias, consignar lo*

³⁶ Número estimado de días, meses, entre otros de la ejecución de la prestación, según lo establecido en las bases.

³⁷ Día, mes, entre otros, según lo establecido en las bases.

³⁸ El postor formula su oferta proponiendo una tarifa fija en base al periodo o unidad de tiempo establecida en las bases.



siguiente:

“El postor debe detallar en su oferta económica, el monto correspondiente a la prestación principal y las prestaciones accesorias”.

- *Si durante la fase de actos preparatorios, las Entidades advierten que es posible la participación de proveedores que gozan del beneficio de la exoneración del IGV prevista en la Ley N° 27037, Ley de Promoción de la Inversión en la Amazonía, consignar lo siguiente:
“La oferta económica de los postores que presenten la Declaración Jurada de cumplimiento de condiciones para la aplicación de la exoneración del IGV (**Anexo N° 7**), debe encontrarse dentro de los límites del valor referencial sin IGV”.*

Incluir las disposiciones, según corresponda. Una vez culminada la elaboración de las bases, las notas que no se incorporen deben ser eliminadas



ANEXO N° 7

DECLARACIÓN JURADA DE CUMPLIMIENTO DE CONDICIONES PARA LA APLICACIÓN DE LA EXONERACIÓN DEL IGV

Señores

COMITÉ DE SELECCIÓN

ADJUDICACIÓN SIMPLIFICADA N° 004-2024-MDA-CS-1

Presente.-

Mediante el presente el suscrito, postor y/o Representante Legal de [CONSIGNAR EN CASO DE SER PERSONA JURÍDICA], declaro bajo juramento que gozo del beneficio de la exoneración del IGV previsto en la Ley N° 27037, Ley de Promoción de la Inversión en la Amazonía, dado que cumplo con las condiciones siguientes:

- 1.- Que el domicilio fiscal de la empresa³⁹ se encuentra ubicada en la Amazonía y coincide con el lugar establecido como sede central (donde tiene su administración y lleva su contabilidad);
- 2.- Que la empresa se encuentra inscrita en las Oficinas Registrales de la Amazonía (exigible en caso de personas jurídicas);
- 3.- Que, al menos el setenta por ciento (70%) de los activos fijos de la empresa se encuentran en la Amazonía; y
- 4.- Que la empresa no presta servicios fuera de la Amazonía.

[CONSIGNAR CIUDAD Y FECHA]

.....
**Firma, Nombres y Apellidos del postor o
Representante legal, según corresponda**

Importante

Cuando se trate de consorcios, esta declaración jurada será presentada por cada uno de los integrantes del consorcio, salvo que se trate de consorcios con contabilidad independiente, en cuyo caso debe ser suscrita por el representante común, debiendo indicar su condición de consorcio con contabilidad independiente y el número de RUC del consorcio.

³⁹ En el artículo 1 del "Reglamento de las Disposiciones Tributarias contenidas en la Ley de Promoción de la Inversión en la Amazonía" se define como "empresa" a las "Personas naturales, sociedades conyugales, sucesiones indivisas y personas consideradas jurídicas por la Ley del Impuesto a la Renta, generadoras de rentas de tercera categoría, ubicadas en la Amazonía. Las sociedades conyugales son aquéllas que ejerzan la opción prevista en el Artículo 16 de la Ley del Impuesto a la Renta."



ANEXO N° 8

EXPERIENCIA DEL POSTOR EN LA ESPECIALIDAD

Señores
COMITÉ DE SELECCIÓN
ADJUDICACIÓN SIMPLIFICADA N° 004-2024-MDA-CS-1
Presente.-

Mediante el presente, el suscrito detalla la siguiente EXPERIENCIA EN LA ESPECIALIDAD:

Nº	CLIENTE	OBJETO DEL CONTRATO	Nº CONTRATO / O/S / COMPROBANTE DE PAGO	FECHA DEL CONTRATO O CP ⁴⁰	FECHA DE LA CONFORMIDAD DE SER EL CASO ⁴¹	EXPERIENCIA PROVENIENTE ⁴² DE:	MONEDA	IMPORTE ⁴³	TIPO DE CAMBIO VENTA ⁴⁴	MONTO FACTURADO ACUMULADO ⁴⁵
1										
2										
3										
4										

⁴⁰ Se refiere a la fecha de suscripción del contrato, de la emisión de la Orden de Servicios o de cancelación del comprobante de pago, según corresponda.

⁴¹ Únicamente, cuando la fecha del perfeccionamiento del contrato, sea previa a los diez (10) años anteriores a la fecha de presentación de ofertas, caso en el cual el postor debe acreditar que la conformidad se emitió dentro de dicho periodo.

⁴² Si el titular de la experiencia no es el postor, consignar si dicha experiencia corresponde a la matriz en caso que el postor sea sucursal, o fue transmitida por reorganización societaria, debiendo acompañar la documentación sustentatoria correspondiente. Al respecto, según la Opinión N° 216-2017/DTN *“Considerando que la sociedad matriz y la sucursal constituyen la misma persona jurídica, la sucursal puede acreditar como suya la experiencia de su matriz”*. Del mismo modo, según lo previsto en la Opinión N° 010-2013/DTN, *“... en una operación de reorganización societaria que comprende tanto una fusión como una escisión, la sociedad resultante podrá acreditar como suya la experiencia de la sociedad incorporada o absorbida, que se extingue producto de la fusión; asimismo, si en virtud de la escisión se transfiere un bloque patrimonial consistente en una línea de negocio completa, la sociedad resultante podrá acreditar como suya la experiencia de la sociedad escindida, correspondiente a la línea de negocio transmitida. De esta manera, la sociedad resultante podrá emplear la experiencia transmitida, como consecuencia de la reorganización societaria antes descrita, en los futuros procesos de selección en los que participe”*.

⁴³ Se refiere al monto del contrato ejecutado incluido adicionales y reducciones, de ser el caso.

⁴⁴ El tipo de cambio venta debe corresponder al publicado por la SBS correspondiente a la fecha de suscripción del contrato, de la emisión de la Orden de Servicios o de cancelación del comprobante de pago, según corresponda.

⁴⁵ Consignar en la moneda establecida en las bases.



Nº	CLIENTE	OBJETO DEL CONTRATO	Nº CONTRATO / O/S / COMPROBANTE DE PAGO	FECHA DEL CONTRATO O CP ⁴⁰	FECHA DE LA CONFORMIDAD DE SER EL CASO ⁴¹	EXPERIENCIA PROVENIENTE ⁴² DE:	MONEDA	IMPORTE ⁴³	TIPO DE CAMBIO VENTA ⁴⁴	MONTO FACTURADO ACUMULADO ⁴⁵
5										
6										
7										
8										
9										
10										
...										
20										
TOTAL										

[CONSIGNAR CIUDAD Y FECHA]

.....
Firma, Nombres y Apellidos del postor o
Representante legal o común, según corresponda



ANEXO Nº 9

DECLARACIÓN JURADA
(NUMERAL 49.4 DEL ARTÍCULO 49 DEL REGLAMENTO)

Señores
COMITÉ DE SELECCIÓN
ADJUDICACIÓN SIMPLIFICADA Nº 004-2024-MDA-CS-1
Presente.-

Mediante el presente el suscrito, postor y/o Representante Legal de [CONSIGNAR EN CASO DE SER PERSONA JURÍDICA], declaro que la experiencia que acredito de la empresa [CONSIGNAR LA DENOMINACIÓN DE LA PERSONA JURÍDICA] como consecuencia de una reorganización societaria, no se encuentra en el supuesto establecido en el numeral 49.4 del artículo 49 del Reglamento.

[CONSIGNAR CIUDAD Y FECHA]

.....
Firma, Nombres y Apellidos del postor o
Representante legal, según corresponda

Importante

A efectos de cautelar la veracidad de esta declaración, el postor puede verificar la información de la Relación de Proveedores Sancionados por el Tribunal de Contrataciones del Estado con Sanción Vigente en <http://portal.osce.gob.pe/rnp/content/relación-de-proveedores-sancionados>.

También le asiste dicha facultad al órgano encargado de las contrataciones o al órgano de la Entidad al que se le haya asignado la función de verificación de la oferta presentada por el postor ganador de la buena pro.



ANEXO N° 11

SOLICITUD DE BONIFICACIÓN DEL CINCO POR CIENTO (5%) POR TENER LA CONDICIÓN DE MICRO Y PEQUEÑA EMPRESA

Señores
COMITÉ DE SELECCIÓN
ADJUDICACIÓN SIMPLIFICADA N° 004-2024-MDA-CS-1
Presente.-

Mediante el presente el suscrito, postor y/o Representante legal de [CONSIGNAR EN CASO DE SER PERSONA JURÍDICA], solicito la asignación de la bonificación del cinco por ciento (5%) sobre el puntaje total obtenido, debido a que mi representada cuenta con la condición de micro y pequeña empresa.

[CONSIGNAR CIUDAD Y FECHA]

.....
Firma, Nombres y Apellidos del postor o
Representante legal o común, según corresponda

Importante

- Para asignar la bonificación, el órgano encargado de las contrataciones o comité de selección, según corresponda, verifica la página web del Ministerio de Trabajo y Promoción del Empleo en la sección consulta de empresas acreditadas en el REMYPE en el link <http://www2.trabajo.gob.pe/servicios-en-linea-2-2/>.
- Para que un consorcio pueda acceder a la bonificación, cada uno de sus integrantes debe cumplir con la condición de micro y pequeña empresa.



ANEXO N° 12

**AUTORIZACIÓN DE NOTIFICACIÓN DE LA DECISIÓN DE LA ENTIDAD SOBRE LA
SOLICITUD DE AMPLIACIÓN DE PLAZO MEDIANTE MEDIOS ELECTRÓNICOS DE
COMUNICACIÓN**

(DOCUMENTO A PRESENTAR EN EL PERFECCIONAMIENTO DEL CONTRATO)

Señores
COMITÉ DE SELECCIÓN
ADJUDICACIÓN SIMPLIFICADA N° 004-2024-MDA-CS-1
Presente.-

El que se suscribe, [.....], postor adjudicado y/o Representante Legal de [CONSIGNAR EN CASO DE SER PERSONA JURÍDICA], identificado con [CONSIGNAR TIPO DE DOCUMENTO DE IDENTIDAD] N° [CONSIGNAR NÚMERO DE DOCUMENTO DE IDENTIDAD], autorizo que durante la ejecución del contrato se me notifique al correo electrónico [INDICAR EL CORREO ELECTRÓNICO] lo siguiente:

- ✓ Notificación de la decisión de la Entidad respecto a la solicitud de ampliación de plazo.

[CONSIGNAR CIUDAD Y FECHA]

.....
**Firma, Nombres y Apellidos del postor o
Representante legal o común, según
corresponda**

Importante

La notificación de la decisión de la Entidad respecto a la solicitud de ampliación de plazo se efectúa por medios electrónicos de comunicación, siempre que se cuente con la autorización correspondiente y sea posible obtener un acuse de recibo a través del mecanismo utilizado.