

# **BASES INTREGRADAS DEL PROCEDIMIENTO DE CONTRATACIÓN PÚBLICA ESPECIAL PARA LA RECONSTRUCCIÓN CON CAMBIOS**

## **CONTRATACIÓN DE EJECUCIÓN DE OBRAS<sup>1</sup>**

***Aprobadas mediante Resolución Directoral N° 056 -2018-RCC/DE,  
modificadas por las Resoluciones Directorales N° 068-2018-RCC/DE, N° 084-  
2018-RCC/DE, N° 007-2019-RCC/DE, N° 081-2019-RCC/DE N° 055-2020-  
ARCC/DE, y N° 00064-2020-ARCC/DE***



Estas bases se utilizarán para la contratación de la ejecución de obras. Para tal efecto, se deberá tener en cuenta la siguiente definición:

**Obra:** Construcción, reconstrucción, remodelación, mejoramiento, demolición, renovación, ampliación y habilitación de bienes inmuebles, tales como edificaciones, estructuras, excavaciones, perforaciones, carreteras, puentes, entre otros, que requieren dirección técnica, expediente técnico o documento equivalente, mano de obra, materiales y/o equipos.

## PROCEDIMIENTO DE CONTRATACIÓN PÚBLICA ESPECIAL N° PEC N° 01-2023-MPS-CS-1

**CONTRATACIÓN DE LA EJECUCIÓN DE LA OBRA:**  
RECUPERACION DEL LOCAL ESCOLAR JUAN VELASCO ALVARADO CON CÓDIGO LOCAL 440198,  
DISTRITO DE SECHURA, PROVINCIA DE SECHURA – DEPARTAMENTO DE PIURA”.



## SECCIÓN GENERAL

### DISPOSICIONES COMUNES DEL PROCEDIMIENTO DE SELECCIÓN

(ESTA SECCIÓN NO DEBE SER MODIFICADA EN NINGÚN EXTREMO, BAJO SANCIÓN DE NULIDAD)



## CAPÍTULO I ETAPAS DEL PROCEDIMIENTO DE SELECCIÓN

### 1.1. BASE LEGAL

- Ley N° 30556, Ley que aprueba disposiciones de carácter extraordinario para las intervenciones del Gobierno Nacional frente a desastres y que dispone la creación de la Autoridad para la Reconstrucción con Cambios (en adelante la Ley).
- Decreto Supremo N° 071-2018-PCM, que aprueba el Reglamento del Procedimiento de Contratación Pública Especial para la Reconstrucción con Cambios (en adelante el Reglamento).
- Decreto Supremo N° 082-2019-EF, que aprueba el T.U.O. de la Ley N° 30225, Ley de Contrataciones del Estado. (En adelante la LCE).
- Decreto Supremo N° 344-2018-EF, que aprueba el Reglamento de la Ley de Contrataciones del Estado. (En adelante el RLCE).
- Decreto Supremo N° 004-2019-JUS, T.U.O. de la Ley N° 27444 – Ley del Procedimiento Administrativo General.
- Decreto Supremo N° 021-2019-JUS, que aprueba el T.U.O. de la Ley N° 27806, Ley de Transparencia y de Acceso a la Información Pública.
- Decreto Legislativo N° 1440, Decreto Legislativo del Sistema Nacional de Presupuesto Público.
- Código Civil.

Las referidas normas incluyen sus respectivas modificaciones, de ser el caso.

Para la aplicación del derecho deberá considerarse la especialidad de las normas previstas en las presentes bases.

### 1.2. CONVOCATORIA

Se realiza a través de su publicación en el SEACE de conformidad con lo señalado en el artículo 33 del Reglamento, en la fecha señalada en el calendario del procedimiento de selección, debiendo adjuntar las bases administrativas.

### 1.3. REGISTRO DE PARTICIPANTES

El registro de participantes se lleva a cabo desde el día siguiente de la convocatoria hasta un día antes de la presentación de ofertas, de forma ininterrumpida. En el caso de un consorcio, basta que se registre uno (1) de sus integrantes.

El registro de participantes es gratuito y electrónico a través del SEACE.

El proveedor que desee participar en el presente procedimiento de selección debe registrarse como participante, debiendo contar para ello con inscripción vigente en el RNP, conforme al objeto de la contratación. Los proveedores extranjeros no domiciliados en el país que no cuenten con inscripción en el RNP deberán solicitar un usuario de habilitación a la Autoridad para la Reconstrucción con Cambios, la cual lo gestionará ante el OSCE.

### 1.4. FORMULACIÓN DE CONSULTAS Y OBSERVACIONES ADMINISTRATIVAS A LAS BASES

Todo participante puede formular consultas y observaciones administrativas a las bases dentro de los dos (2) días hábiles siguientes a la convocatoria, de conformidad con lo establecido en el artículo 35 del Reglamento.

Las consultas administrativas son aclaraciones respecto del contenido de las bases. Las observaciones administrativas se formulan por supuestas vulneraciones al Reglamento, a la normativa de contrataciones u otra normativa que tenga relación con el objeto de contratación. Ambas se realizan de manera fundamentada.



Para dicho efecto, el participante registrará las consultas y observaciones administrativas en forma electrónica, a través del SEACE.

En esta etapa no proceden consultas técnicas sobre las características técnicas del objeto de la contratación.

#### 1.5. ABSOLUCIÓN DE CONSULTAS Y OBSERVACIONES ADMINISTRATIVAS A LAS BASES

La absolución simultánea de las consultas y observaciones administrativas por parte del órgano encargado de la selección mediante pliego absolutorio se notifica a través del SEACE, al día siguiente del vencimiento del plazo previsto para la formulación de las consultas y observaciones administrativas.

La absolución se realiza de manera motivada.

Cabe precisar que en el caso de las observaciones administrativas se debe indicar si estas se acogen, se acogen parcialmente o no se acogen.

##### Importante

*No se absolverán consultas y observaciones administrativas a las bases que se presenten extemporáneamente, en forma distinta a la señalada en las bases, o que sean formuladas por quienes no se han registrado como participantes.*

*No se absolverán consultas técnicas.*

*No procede la elevación al OSCE de los cuestionamientos al pliego de absolución de consultas y observaciones administrativas.*

#### 1.6. INTEGRACIÓN DE BASES

Las bases integradas constituyen las reglas definitivas del procedimiento de selección. Estas incorporan obligatoriamente las modificaciones que se hayan producido como consecuencia de las consultas y observaciones administrativas.

Absueltas las consultas y las observaciones administrativas, o si las mismas no se han presentado, se integran las bases como reglas definitivas del procedimiento de selección.

La integración y publicación de las bases integradas se realiza el mismo día de la absolución de consultas y observaciones administrativas, según el calendario establecido.

Las bases integradas no pueden ser cuestionadas en ninguna otra vía ni modificadas por autoridad administrativa alguna, bajo responsabilidad del Titular de la Entidad, salvo las acciones de supervisión a cargo del OSCE.

El comité de selección no puede continuar con la tramitación del procedimiento de selección si no ha publicado las bases integradas en el SEACE.

#### 1.7. FORMA DE PRESENTACIÓN DE OFERTAS

La presentación de ofertas se realiza de manera electrónica a través del SEACE durante el periodo establecido en la convocatoria, conforme lo establece el artículo 36 del Reglamento.

Las ofertas, se presentan en idioma castellano o, en su defecto, acompañados de traducción simple con la indicación y suscripción de quien oficie de traductor debidamente identificado, salvo el caso de la información técnica complementaria contenida en folletos, instructivos, catálogos o similares, que puede ser presentada en el idioma original. El postor es responsable de la exactitud y veracidad de dichos documentos.

Las declaraciones juradas, formatos o formularios previstos en las bases que conforman las ofertas





deben estar debidamente firmados por el postor. Los demás documentos deben ser visados por el postor. En el caso de persona jurídica, por su representante legal, apoderado o mandatario designado para dicho fin y, en el caso de persona natural, por este o su apoderado.

El precio de la oferta debe incluir todos los tributos, seguros, transporte, inspecciones, pruebas y, de ser el caso, los costos laborales conforme la legislación vigente, así como cualquier otro concepto que pueda tener incidencia sobre el costo de la ejecución de la obra a contratar, excepto la de aquellos postores que gocen de alguna exoneración legal, los que en ese caso, no incluirán en el precio de su oferta los tributos respectivos.

El precio total de la oferta y los subtotales que lo componen deben ser expresados con dos decimales.

#### Importante

- Los formularios electrónicos que se encuentran en el SEACE y que los proveedores deben llenar para presentar sus ofertas, tienen carácter de declaración jurada.
- En caso la información contenida en los documentos escaneados que conforman la oferta no coincida con lo declarado a través del SEACE, prevalece la información declarada en los documentos escaneados.
- No se tomarán en cuenta las ofertas que se presenten en físico a la Entidad.

### 1.8. PRESENTACIÓN Y APERTURA DE OFERTAS

El participante presentará su oferta de manera electrónica a través del SEACE, desde las 00:01 horas hasta las 23:59 horas del día establecido en el cronograma del procedimiento; adjuntando el archivo digitalizado que contenga los documentos que conforman la oferta de acuerdo a lo requerido en las bases.

El participante debe verificar antes de su envío, bajo su responsabilidad, que el archivo pueda ser descargado y su contenido sea legible.

#### Importante

Los integrantes de un consorcio no pueden presentar ofertas individuales ni conformar más de un consorcio en un procedimiento de selección, o en un determinado ítem cuando se trate de procedimientos de selección según relación de ítems.

En la apertura electrónica de la oferta, el comité de selección, verifica la presentación de lo exigido en la sección específica de las bases, de conformidad con el artículo 37 del Reglamento y determina si las ofertas responden a las características y/o requisitos funcionales y condiciones del requerimiento, detalladas en la sección específica de las bases. De no cumplir con lo requerido, la oferta se considera no admitida.

Solo pasan a la etapa de evaluación las ofertas técnicas que cumplen con lo señalado en el párrafo anterior.

Las propuestas técnicas que no alcancen el puntaje mínimo de sesenta (60) puntos, serán descalificadas en esta etapa y no accederán a la evaluación económica.

Asimismo, el comité de selección devuelve las ofertas que se encuentren por debajo del noventa por ciento (90%) del valor referencial, así como las ofertas que excedan el valor referencial, teniéndolas por no admitidas, conforme al artículo 39 del Reglamento.

### 1.9. EVALUACIÓN DE LAS OFERTAS



La evaluación de las ofertas que cumplan con lo señalado en el numeral anterior tiene por objeto determinar la oferta con el mejor puntaje y el orden de prelación de las ofertas, según los factores y el procedimiento de evaluación enunciados en la sección específica de las bases.

La evaluación de ofertas es integral y se realiza en dos (2) etapas. La primera es la técnica y la segunda la económica y se realizan sobre la base de:

Oferta técnica : 100 puntos  
Oferta económica : 100 puntos

#### 1.9.1 EVALUACIÓN DE LAS OFERTAS TÉCNICAS

La evaluación técnica se realiza conforme al factor de evaluación: Experiencia del postor, descrito en la sección específica de las bases.

#### 1.9.2 EVALUACIÓN DE OFERTAS ECONÓMICAS

La evaluación económica consistirá en asignar el puntaje máximo establecido a la oferta económica de menor monto. Al resto de ofertas se les asignará un puntaje inversamente proporcional, según la siguiente fórmula:

$$P_i = \frac{O_m \times PMPE}{O_i}$$

Donde:

i = Oferta  
P<sub>i</sub> = Puntaje de la oferta económica i  
O<sub>i</sub> = Oferta Económica i  
O<sub>m</sub> = Oferta Económica de monto o precio más bajo  
PMPE = Puntaje Máximo de la oferta Económica

La determinación del puntaje total de las ofertas se realiza de conformidad con los coeficientes de ponderación previstos en la sección específica de las bases.

#### 1.10. SUBSANACIÓN DE LAS OFERTAS

La subsanación de las ofertas se sujeta a los supuestos establecidos en el artículo 38 del Reglamento.

Cuando se requiera subsanación, la oferta continúa vigente para todo efecto, a condición de la efectiva subsanación dentro del plazo otorgado, el que no puede exceder de dos (2) días hábiles. La presentación de las subsanaciones se realiza a través del SEACE.

##### Importante

*En tanto se implemente en el SEACE la funcionalidad para la subsanación de ofertas electrónicas, esta se realiza a través de la Unidad de Trámite Documentario de la Entidad.*

#### 1.11. OTORGAMIENTO DE LA BUENA PRO

El comité de selección otorga la buena pro, en la fecha señalada en el calendario de las bases al postor que hubiera obtenido el mayor puntaje.

En el supuesto de que dos (2) o más ofertas empaten, el otorgamiento de la buena pro se determina por sorteo a través del SEACE.

##### Importante



*En tanto se implemente en el SEACE la funcionalidad para el sorteo en caso de empate, para realizar el acto de desempate se requiere la citación oportuna de los postores que hayan empatado, pudiendo participar en calidad de veedor un representante del Sistema Nacional de Control, notario o juez de paz.*

El otorgamiento de la buena pro se publica y se entiende notificado a través del SEACE, el mismo día de su realización, bajo responsabilidad del Órgano encargado de las contrataciones o Comité de Selección, según corresponda, debiendo incluir el acta de otorgamiento de la buena pro y cuadro comparativo, detallando los resultados de la calificación y evaluación. Esta información se publica el mismo día en el SEACE.

El mismo día de otorgada la buena pro, se publica en el SEACE la totalidad de las ofertas presentadas y documentos que sirvieron para la calificación y evaluación de las ofertas y el expediente de contratación, bajo responsabilidad del Titular de la Entidad. Asimismo, el día de vencimiento del plazo para el perfeccionamiento del contrato, las entidades publican los documentos presentados para tal fin.

En el portal institucional de la Autoridad para la Reconstrucción con Cambios y/o en el portal institucional de la Entidad se publica a través de un repositorio la información señalada en el párrafo precedente, cuya dirección URL debe ser consignada en las bases del procedimiento de selección.

#### 1.12. CONSENTIMIENTO DE LA BUENA PRO

Cuando se hayan presentado dos (2) o más ofertas, el consentimiento de la buena pro se produce a los cinco (5) días hábiles de la notificación de su otorgamiento, sin que los postores hayan ejercido el derecho de interponer el recurso de apelación.

En caso se haya presentado una sola oferta, el consentimiento de la buena pro se produce el mismo día de la notificación de su otorgamiento.

El consentimiento de la buena pro se publica en el SEACE el mismo día de producido.

##### Importante

*Una vez consentido el otorgamiento de la buena pro, la Entidad realiza la inmediata verificación de la oferta presentada por el postor ganador de la buena pro. En caso de comprobar inexactitud o falsedad en las declaraciones, información o documentación presentada, la Entidad declara la nulidad del otorgamiento de la buena pro o del contrato, dependiendo de la oportunidad en que se hizo la comprobación, de conformidad con lo establecido en la LCE y en el RLCE. Adicionalmente, la Entidad comunica al Tribunal de Contrataciones del Estado para que inicie el procedimiento administrativo sancionador y al Ministerio Público para que interponga la acción penal correspondiente.*

*Al día hábil siguiente de consentido el otorgamiento de la buena pro o de haber quedado administrativamente firme, el órgano a cargo del procedimiento de selección, bajo responsabilidad, elabora y remite un informe al Órgano de Control Institucional de la Entidad, sustentando la admisión de ofertas, la evaluación y el otorgamiento de puntaje. En el caso de Entidades que no cuenten con Órgano de Control Institucional, el informe se remite al órgano correspondiente del Sistema Nacional de Control. Dicho informe se publica, el mismo día de su remisión, en el SEACE.*





## CAPÍTULO II SOLUCIÓN DE CONTROVERSIAS DURANTE EL PROCEDIMIENTO DE SELECCIÓN

### 2.1. RECURSO DE APELACIÓN

A través del recurso de apelación se pueden impugnar los actos dictados durante el desarrollo del procedimiento de selección hasta antes del perfeccionamiento del contrato.

El recurso de apelación se presenta ante la Entidad convocante, y es conocido y resuelto por su Titular, en el caso de Gobiernos Locales y Regionales cuando el valor referencial del procedimiento o del ítem impugnado sea igual o menor a seiscientos (600) UIT y para el caso de entidades del Gobierno Nacional cuando el valor referencial del procedimiento o del ítem impugnado sea igual o menor a dos mil cuatrocientas (2 400) UIT. Cuando el valor referencial sea mayor a dichos montos, el recurso de apelación se presenta ante y es resuelto por el Tribunal de Contrataciones del Estado.

Los actos que declaren la nulidad de oficio y otros actos emitidos por el Titular de la Entidad que afecten la continuidad del procedimiento de selección, pueden impugnarse ante el Tribunal de Contrataciones del Estado.

### 2.2. PLAZOS DE INTERPOSICIÓN DEL RECURSO DE APELACIÓN

Dentro de los cinco (5) días hábiles siguientes a la notificación del otorgamiento de la buena pro, se pueden impugnar los actos dictados desde la convocatoria hasta antes de la suscripción del contrato mediante recurso de apelación, de conformidad con lo establecido en el artículo 7-A de la Ley.

El plazo para resolver y notificar la resolución que resuelve el recurso de apelación es de diez (10) días hábiles, contados desde el día siguiente de su interposición o de la subsanación del recurso.



### CAPÍTULO III DEL CONTRATO

#### 3.1. PERFECCIONAMIENTO DEL CONTRATO

Consentido o administrativamente firme el otorgamiento de la Buena Pro, el postor debe presentar a la entidad la documentación para la suscripción del contrato prevista en las bases, dentro de los cinco (5) días hábiles siguientes. Este plazo comprende tres (3) días hábiles para la presentación de documentos, un (1) día hábil para evaluar los documentos y realizar observaciones, y un (1) día para la subsanación de observaciones y suscripción del contrato. La observación a la presentación de documentos para suscribir el contrato se realiza vía correo electrónico, dentro del vencimiento del plazo para la presentación de dichos documentos.

Antes de la suscripción del contrato, el ganador de la buena pro que tenga la condición de "no domiciliado" debe acreditar su inscripción en el RNP.

El ganador de la buena pro para suscribir el contrato debe acreditar la experiencia del personal requerido, conforme al requerimiento indicado en la sección específica de las Bases.

Para perfeccionar el contrato, el postor ganador de la buena pro debe presentar los documentos señalados en el artículo 54 del Reglamento, así como los previstos en la sección específica de las bases.

#### 3.2. GARANTÍAS

Las garantías que deben otorgar los postores y/o contratistas, según corresponda, son las de fiel cumplimiento del contrato y por los adelantos.

##### 3.2.1. GARANTÍA DE FIEL CUMPLIMIENTO

Como requisito indispensable para perfeccionar el contrato, el postor ganador debe entregar a la Entidad la garantía de fiel cumplimiento del mismo por una suma equivalente al diez por ciento (10%) del monto del contrato original. Esta debe mantenerse vigente hasta el consentimiento de la liquidación final.

##### 3.2.2. GARANTÍA DE FIEL CUMPLIMIENTO POR PRESTACIONES ACCESORIAS

En las contrataciones que conllevan la ejecución de prestaciones accesorias, tales como mantenimiento, reparación o actividades afines, se debe otorgar una garantía adicional por este concepto, la misma que debe ser renovada periódicamente hasta el cumplimiento total de las obligaciones garantizadas, no pudiendo eximirse su presentación en ningún caso.

##### 3.2.3. GARANTÍA POR ADELANTO

En caso se haya previsto en la sección específica de las bases la entrega de adelantos, el contratista debe presentar una garantía emitida por idéntico monto conforme a lo estipulado en el artículo 61 del Reglamento. La presentación de esta garantía es exceptuada únicamente cuando la Entidad establece la constitución de fideicomisos, conforme lo estipulado en el artículo 78 del Reglamento.

#### 3.3. REQUISITOS DE LAS GARANTÍAS

Las garantías que se presenten deben ser incondicionales, solidarias, irrevocables y de realización automática en el país, al solo requerimiento de la Entidad. Asimismo, deben ser emitidas por empresas que se encuentren bajo la supervisión directa de la Superintendencia de Banca, Seguros y Administradoras Privadas de Fondos de Pensiones y que cuenten con clasificación de riesgo B o superior. Asimismo, deben estar autorizadas para emitir garantías; o estar consideradas en la última lista de bancos extranjeros de primera categoría que periódicamente publica el Banco Central de Reserva del Perú.

#### Importante

Corresponde a la Entidad verificar que las garantías presentadas por el postor ganador de la buena pro y/o contratista cumplan con los requisitos y condiciones necesarios para su aceptación y eventual ejecución, sin perjuicio de la determinación de las responsabilidades funcionales que correspondan.

#### Advertencia

Los funcionarios de las Entidades no deben aceptar garantías emitidas bajo condiciones distintas a las establecidas en el presente numeral, debiendo tener en cuenta lo siguiente:

1. La clasificadora de riesgo que asigna la clasificación a la empresa que emite la garantía debe encontrarse listada en el portal web de la SBS (<http://www.sbs.gob.pe/sistema-financiero/clasificadoras-de-riesgo>).

2. Se debe identificar en la página web de la clasificadora de riesgo respectiva, cuál es la clasificación vigente de la empresa que emite la garantía, considerando la vigencia a la fecha de emisión de la garantía.

3. Para fines de lo establecido en el artículo 60 del Reglamento, la clasificación de riesgo B, incluye las clasificaciones B+ y B.

4. Si la empresa que otorga la garantía cuenta con más de una clasificación de riesgo emitida por distintas empresas listadas en el portal web de la SBS, bastará que en una de ellas cumpla con la clasificación mínima establecida en el Reglamento.

En caso exista alguna duda sobre la clasificación de riesgo asignada a la empresa emisora de la garantía, se deberá consultar a la clasificadora de riesgos respectiva.

De otro lado, además de cumplir con el requisito referido a la clasificación de riesgo, a efectos de verificar si la empresa emisora se encuentra autorizada por la SBS para emitir garantías, debe revisarse el portal web de dicha Entidad (<http://www.sbs.gob.pe/sistema-financiero/relacion-de-empresas-que-se-encuentran-autorizadas-a-emitar-cartas-fianza>).

Los funcionarios competentes deben verificar la autenticidad de la garantía a través de los mecanismos establecidos (consulta web, teléfono u otros) por la empresa emisora.

#### 3.4. EJECUCIÓN DE GARANTÍAS

La Entidad puede solicitar la ejecución de las garantías conforme a los supuestos contemplados en el numeral 61.2 del artículo 61 del Reglamento.

#### 3.5. INICIO DE PLAZO DE EJECUCIÓN DE OBRA

El inicio del plazo de ejecución de obra comienza a regir desde el día siguiente de que se cumplan las siguientes condiciones:

1. Que la Entidad notifique al contratista quién es el inspector o el supervisor, según corresponda;
2. Que la Entidad haya hecho entrega total o parcial del terreno o lugar donde se ejecuta la obra, según corresponda
3. Que la Entidad provea el calendario de entrega de los materiales e insumos que, de acuerdo con las Bases, hubiera asumido como obligación;
4. Que la Entidad haya hecho entrega del expediente técnico de obra completo, en caso este haya sido modificado;
5. Que la Entidad haya otorgado al contratista el adelanto directo, o se haya constituido el fideicomiso.



Las condiciones a que se refieren los numerales precedentes, deben ser cumplidas dentro de los quince (15) días contados a partir del día siguiente de la suscripción del contrato. En caso no se haya solicitado la entrega del adelanto directo, el plazo se inicia con el cumplimiento de las demás condiciones.

La Entidad puede acordar con el contratista diferir la fecha de inicio del plazo de ejecución de la obra según los supuestos previstos en el numeral 73.2 del artículo 73 del Reglamento.

Las circunstancias invocadas se sustentan en un informe técnico que forma parte del expediente de contratación, debiendo suscribir la adenda correspondiente.

### 3.6. RESIDENTE DE OBRA<sup>2</sup>

Profesional colegiado, habilitado y especializado designado por el contratista, previa conformidad de la Entidad, el cual puede ser ingeniero o arquitecto<sup>3</sup>, según corresponda a la naturaleza de los trabajos, con no menos de dos (2) años de experiencia en la especialidad, en función de la naturaleza, envergadura y complejidad de la obra<sup>4</sup>, correspondiendo a la Entidad determinar el periodo de experiencia requerido para la ejecución de la prestación.

Por su sola designación, el residente representa al contratista como responsable técnico de la obra, no estando facultado a pactar modificaciones al contrato.

#### Importante

*El residente de obra no puede prestar servicios en más de una obra a la vez, salvo el caso de obras convocadas por paquete, en las cuales la participación permanente, directa y exclusiva del residente de obra es definida en la sección específica de las bases por la Entidad, bajo responsabilidad, teniendo en consideración la complejidad y magnitud de las obras a ejecutar, de conformidad con el artículo 75 del Reglamento.*

### 3.7. INSPECTOR O SUPERVISOR<sup>5</sup> DE OBRA

Profesional colegiado, habilitado y especializado, con no menos de dos (2) años de experiencia en la especialidad, designado por la Entidad para velar directa y permanentemente por la correcta ejecución técnica, económica y administrativa de la obra y del cumplimiento del contrato. Debe cumplir, como mínimo, con la misma experiencia y calificaciones profesionales establecidas para el residente de obra.

En caso que el supervisor sea una persona jurídica, esta debe designar a una persona natural como supervisor permanente en la obra.

<sup>2</sup> De acuerdo con el artículo 75 del Reglamento, durante la ejecución de la obra debe contarse, de modo permanente y directo, con un residente de obra.

<sup>3</sup> Según lo definido en el expediente técnico de obra que es parte de las bases, conforme a la naturaleza de la obra a ser ejecutada.

<sup>4</sup> En el expediente técnico que es parte de las bases, la Entidad puede establecer experiencia adicional para el profesional propuesto como residente de obra, según la naturaleza, envergadura y complejidad de la obra a ejecutar.

<sup>5</sup> De acuerdo con el artículo 79 del Reglamento, debe designarse a un supervisor cuando el valor de la obra a ejecutarse sea igual o mayor al monto establecido por la Ley de Presupuesto del Sector Público para el Año Fiscal en el que se convoca el procedimiento de selección.



**Importante**

*El supervisor de obra, cuando es persona natural, o el jefe de supervisión, en caso el supervisor sea persona jurídica, no podrá prestar servicios en más de una obra a la vez, salvo, el caso de obras convocadas por paquete, en las cuales la participación permanente, directa y exclusiva del inspector o supervisor es definida en la sección específica de las bases por la Entidad, bajo responsabilidad, teniendo en consideración la complejidad y magnitud de las obras a ejecutar, de conformidad con el numeral 79.3 del artículo 79 del Reglamento.*

**3.8. CUADERNO DE OBRA Y ANOTACIÓN DE OCURRENCIAS**

En la fecha de entrega del terreno, el contratista entrega y abre el cuaderno de obra, el mismo que debe encontrarse legalizado y es firmado en todas sus páginas por el inspector o supervisor, según corresponda, y por el residente, a fin de evitar su adulteración. Dichos profesionales son los únicos autorizados para hacer anotaciones en el cuaderno de obra.

El cuaderno de obra consta de una hoja original con tres (3) copias desglosables, correspondiendo una de estas a la Entidad, otra al contratista y la tercera al inspector o supervisor. El original de dicho cuaderno debe permanecer en la obra, bajo custodia del residente no pudiendo impedirse el acceso al mismo.

Si el contratista o su personal, no permite el acceso al cuaderno de obra al inspector o supervisor, impidiéndole anotar las ocurrencias, constituye causal de aplicación de una penalidad equivalente al cinco por mil (5/1000) del monto de la valorización del periodo por cada día de dicho impedimento.

En el cuaderno de obra se anotan los hechos relevantes que ocurran durante la ejecución de esta, firmando al pie de cada anotación el inspector o supervisor o el residente, según sea el que efectúe la anotación. Las solicitudes que se requieran como consecuencia de las ocurrencias anotadas en el cuaderno de obra, se presentan directamente a la Entidad o al inspector o supervisor según corresponda por el contratista o su representante, por medio de comunicación escrita.

El cuaderno de obra es cerrado por el inspector o supervisor cuando la obra haya sido recibida definitivamente por la Entidad.

Concluida la ejecución y recibida la obra, el original queda en poder de la Entidad.

**Importante**

*El inspector o supervisor, y/o el residente, deben anotar en el cuaderno de obra la fecha de inicio del plazo de ejecución de la obra, a efectos de evitar futuras controversias sobre el particular.*

**3.9. ADELANTOS**

La Entidad puede establecer la entrega de adelantos directos y adelantos para materiales o insumos, de conformidad con lo establecido en los artículos 76 al 78 del Reglamento, siempre que ello haya sido previsto en la sección específica de las bases.

**Importante**

*De conformidad con el artículo 78 del Reglamento, se puede establecer el otorgamiento de los adelantos directos y por materiales o insumos a través de la constitución de fideicomisos, para lo cual no resulta necesaria la presentación de la garantía correspondiente. La aplicación de esta disposición se realiza de acuerdo a lo dispuesto en los artículos 184 y 185 del Decreto Supremo N° 344-2018-EF.*





### 3.10. VALORIZACIONES

Las valorizaciones son la cuantificación económica de un avance físico en la ejecución de la obra, realizada en un período determinado, tienen el carácter de pagos a cuenta y son elaboradas el último día de cada período previsto en la sección específica de las bases, por el inspector o supervisor, según corresponda y el contratista. Si el inspector o supervisor no se presenta para la valorización conjunta con el contratista, este la efectúa.

En caso de retraso en el pago de las valorizaciones, por razones imputables a la Entidad, el contratista tiene derecho al reconocimiento de los intereses legales efectivos, de conformidad con el artículo 39 del TUO de la LCE y los artículos 1244, 1245 y 1246 del Código Civil.

En caso se haya suscrito contrato con un consorcio, el pago de las valorizaciones se realizará a quien se indique en el contrato de consorcio.

### 3.11. REAJUSTES

En el caso de contratos de obra pactados en moneda nacional, las valorizaciones que se efectúen a precios originales del contrato y sus ampliaciones son ajustadas multiplicándolas por el respectivo coeficiente de reajuste "K" que se obtenga de aplicar la fórmula o fórmulas polinómicas previstas en el expediente técnico de obra que es parte de las bases, los Índices Unificados de Precios de la Construcción que publica el Instituto Nacional de Estadística e Informática - INEI, correspondiente al mes en que debe ser pagada la valorización. Una vez publicados los índices correspondientes al mes en que debió efectuarse el pago, se realizan las regularizaciones necesarias.

Dado que los Índices Unificados de Precios de la Construcción son publicados con un mes de atraso, los reajustes se calculan en base al coeficiente de reajuste "K" conocido al momento de la valorización. Cuando se conozcan los Índices Unificados de Precios que se deben aplicar, se calcula el monto definitivo de los reajustes que le corresponden y se pagan con la valorización más cercana posterior o en la liquidación final sin reconocimiento de intereses.

#### Importante

*Tanto la elaboración como la aplicación de las fórmulas polinómicas se sujetan a lo dispuesto en el Decreto Supremo N° 011-79-VC y sus modificatorias, ampliatorias y complementarias.*

### 3.12. PENALIDADES

#### 3.12.1. PENALIDAD POR MORA EN LA EJECUCIÓN DE OBRA

En caso de retraso injustificado del contratista en la ejecución de las prestaciones objeto del contrato, la Entidad le aplica automáticamente una penalidad por mora por cada día de atraso, de conformidad con en el artículo 62 del Reglamento.

#### 3.12.2. OTRAS PENALIDADES

La Entidad puede establecer penalidades distintas a la mencionada en el numeral precedente, siempre y cuando sean objetivas, razonables, congruentes y proporcionales con el objeto de la contratación. Para estos efectos, se deben incluir en la sección específica de las bases los supuestos de aplicación de penalidad, la forma de cálculo de la penalidad para cada supuesto y el procedimiento mediante el cual se verifica el supuesto a penalizar.

Estos dos tipos de penalidades se calculan en forma independiente y pueden alcanzar cada una un monto máximo equivalente al diez por ciento (10%) del monto del contrato vigente, o de ser el caso, del ítem que debió ejecutarse.



### 3.13. RECEPCIÓN DE LA OBRA

La recepción de la obra se sujeta a las disposiciones previstas en el artículo 93 del Reglamento. Está permitida la recepción parcial de secciones terminadas de las obras, cuando ello se hubiera previsto expresamente en la sección específica de las bases, en el contrato o las partes expresamente lo convengan. La recepción parcial no exime al contratista del cumplimiento del plazo de ejecución; en caso contrario, se le aplican las penalidades correspondientes.

### 3.14. LIQUIDACIÓN DEL CONTRATO DE OBRA

El procedimiento para la liquidación del contrato de obra que debe observarse, es el que se encuentra descrito en el artículo 94 del Reglamento. No procede la liquidación mientras existan controversias pendientes de resolver.

Luego de consentida la liquidación y efectuado el pago que corresponda, culmina definitivamente el contrato y se cierra el expediente respectivo.

Toda discrepancia respecto a la liquidación, incluso las controversias relativas a su consentimiento o al incumplimiento de los pagos que resulten de la misma, se resuelve según las disposiciones previstas en el artículo 45 del TUO de la LCE y en el artículo 209 del RLCE, sin perjuicio del cobro de la parte no controvertida.

### 3.15. CONSTANCIA DE PRESTACIÓN

Otorgada la conformidad de la prestación, la Entidad otorga al contratista una constancia de prestación de ejecución de obra según el formato establecido en el Capítulo VI de la sección específica de las bases, la cual es entregada conjuntamente con la liquidación de la obra. Solo se puede diferir la entrega de la constancia en los casos en que hubiera penalidades, hasta que estas sean canceladas.

### 3.16. INCUMPLIMIENTO DEL CONTRATO

Las causales para la resolución del contrato, serán aplicadas de conformidad con lo dispuesto en los artículos 63 y 92 del Reglamento.

### 3.17. PRESTACIONES PENDIENTES EN CASO DE RESOLUCIÓN O NULIDAD DEL CONTRATO

Cuando se resuelva un contrato y exista la necesidad urgente de culminar con la ejecución de las prestaciones derivadas de este, para asegurar la terminación de la obra, sin perjuicio de que dicha resolución se encuentre sometida a alguno de los medios de solución de controversias; la Entidad puede contratar a alguno de los postores que participaron en el procedimiento de selección. Para dicho efecto debe seguir el procedimiento previsto en el numeral 63.5 del artículo 63 del Reglamento. Agotado dicho procedimiento, la Entidad puede contratar directamente con determinado proveedor, según lo previsto en el literal I) del artículo 27 del TUO de la LCE.

El párrafo precedente aplica también para los contratos declarados nulos por las causales previstas en el artículo 44 del TUO de la LCE.

### 3.18. DISPOSICIONES FINALES

Todos los demás aspectos del presente procedimiento no contemplados en las bases se regirán supletoriamente por el TUO de la LCE y el RLCE, así como por las disposiciones legales vigentes y en cuanto no contravengan la Ley N° 30556 y el D.S. N° 071-2018-PCM y modificatorias.



## SECCIÓN ESPECÍFICA

### CONDICIONES ESPECIALES DEL PROCEDIMIENTO DE SELECCIÓN

(EN ESTA SECCIÓN LA ENTIDAD DEBERÁ COMPLETAR LA INFORMACIÓN EXIGIDA, DE ACUERDO A LAS INSTRUCCIONES INDICADAS)



## CAPÍTULO I GENERALIDADES

### 1.1. ENTIDAD CONVOCANTE

Nombre : MUNICIPALIDAD PROVINCIAL DE SECHURA  
RUC N° : 20146721410  
Domicilio legal : AV. DOS DE MAYO N° 618 - SECHURA – PIURA.  
Teléfono: : 073-377207  
Correo electrónico: : [slogistica\\_sechura@munisechura.gob.pe](mailto:slogistica_sechura@munisechura.gob.pe)

### 1.2. OBJETO DE LA CONVOCATORIA

El presente procedimiento de selección tiene por objeto la contratación de la ejecución de la obra: **RECUPERACION DEL LOCAL ESCOLAR JUAN VELASCO ALVARADO CON CÓDIGO LOCAL 440198, DISTRITO DE SECHURA, PROVINCIA DE SECHURA – DEPARTAMENTO DE PIURA**”.

### 1.3. VALOR REFERENCIAL

El valor referencial asciende a **S/ 4'710,667.99 (CUATRO MILLONES SETECIENTOS DIEZ MIL SEISCIENTOS SESENTA Y SIETE Y 99/100 SOLES)**, incluidos los impuestos de Ley y cualquier otro concepto que incida en el costo total de la ejecución de la obra. El valor referencial ha sido calculado al mes de febrero 2023.

Valor Referencial (VR)	Límite Inferior
<b>S/ 4'710,667.99 (CUATRO MILLONES SETECIENTOS DIEZ MIL SEISCIENTOS SESENTA Y SIETE CON 99/100 SOLES)</b>	<b>S/ 4'239,601.20 (CUATRO MILLONES DOSCIENTOS TREINTA Y NUEVE MIL SEISCIENTOS UNO CON 20/100 SOLES)</b>

#### Importante

- *El precio de las ofertas no puede exceder el valor referencial de conformidad con el artículo 39 del Reglamento.*

### 1.4. EXPEDIENTE DE CONTRATACIÓN

El expediente de contratación fue aprobado mediante Resolución de Gerencia Municipal N° 323-2023-MPS-GM del 15 de setiembre de 2023.

Asimismo, el expediente técnico de obra fue aprobado mediante Resolución Gerencial N° 057-2023-MPS-GM, del 14 de marzo 2023.

### 1.5. FUENTE DE FINANCIAMIENTO

Recursos Ordinarios



**Importante**

*La fuente de financiamiento debe corresponder a aquella prevista en la Ley de Equilibrio Financiero del Presupuesto del Sector Público del año fiscal en el cual se convoca el procedimiento de selección.*

**1.6. SISTEMA DE CONTRATACIÓN**

El presente procedimiento se rige por el sistema de SUMA ALZADA de acuerdo con lo establecido en el expediente de contratación respectivo.

**1.7. MODALIDAD DE EJECUCIÓN**

No aplica.

**1.8. ALCANCES DEL REQUERIMIENTO**

El alcance de la ejecución de la obra está definido en el Capítulo III de la presente sección.

**1.9. PLAZO DE EJECUCIÓN DE LA OBRA**

El plazo de ejecución de la obra materia de la presente convocatoria, es de 210 días calendarios, en concordancia con lo establecido en el expediente de contratación y en el expediente técnico de obra.

**1.10. COSTO DE REPRODUCCIÓN Y ENTREGA DE BASES Y DEL EXPEDIENTE TÉCNICO DE LA OBRA**

Los participantes registrados tienen el derecho a recabar las bases y el expediente técnico de la obra, para cuyo efecto deben cancelar

Pagar en : Caja de la Entidad Municipal, sito en Calle Dos de Mayo N° 618 – Sechura – Piura, o hacer el depósito en el Banco de la Nación (CUENTA 0631-183778),

Recoger en : Debiendo recoger el ejemplar en la Oficina de Contrataciones de la Entidad Municipal, sito en Calle Dos de Mayo N° 618 – Sechura – Piura. de 08:00 horas hasta 16:00 horas

Costo de bases : Impresa: S/ 10.00 Soles

Costo del expediente técnico : Impreso: S/ 800.00  
Digital: S/ 10.00

**Importante**

- La Entidad debe contar con la constancia o formulario de cargos en donde conste que el participante recibió el expediente técnico completo.
- El costo de entrega del ejemplar de las bases y del expediente técnico, no puede exceder el costo de su reproducción.

**1.11. BASE LEGAL**

- Ley N° 31638 Ley de Presupuesto del Sector Público para el Año Fiscal 2023.
- Ley N° 31639 Ley de Equilibrio Financiero del Presupuesto del Sector Público del año fiscal 2023..





- Texto Único Ordenado de la Ley N° 30225, Ley de Contrataciones del Estado. Aprobado mediante Decreto Supremo N° 082-2019-EF y publicado en el Diario Oficial El Peruano el 13 de marzo de 2019.
- Decreto Supremo N° 344-2018-EF, que aprueba el Reglamento de la Ley N° 30225
- Directivas de OSCE.
- Ley N° 27444, Ley del Procedimiento Administrativo General.
- Código Civil.
- Ley N° 27806, Ley de Transparencia y de Acceso a la Información Pública.
- Decreto Supremo N° 071-2018-PCM

Las referidas normas incluyen sus respectivas modificaciones, de ser el caso.



## CAPÍTULO II DEL PROCEDIMIENTO DE SELECCIÓN

### 2.1. CALENDARIO DEL PROCEDIMIENTO DE SELECCIÓN<sup>6</sup>

<b>Etapa</b>	<b>Fecha, hora y lugar</b>
Convocatoria	: 15-09-2023
Registro de participantes <sup>7</sup> A través del SEACE	: Desde las: 00:01 horas del [18-09-2023] Hasta las: 23.59 horas del [26-09-2023]
Formulación de consultas y observaciones administrativas a las bases A través del SEACE	: Del: [18-09-2023] Al: [19-09-2023]
Absolución de consultas y observaciones administrativas e integración de bases	: [20-09-2023]
Presentación, admisión, evaluación de ofertas y otorgamiento de la buena pro	: [27-09-2023] (28-09-2023) 11:00 HORAS

#### Importante



Los proveedores que deseen registrar su participación deben ingresar al SEACE utilizando su certificado SEACE (usuario y contraseña). En el caso de las empresas extranjeras no domiciliadas éstas registran su participación empleando el certificado gestionado por la Autoridad ante el OSCE

### 2.2. CONTENIDO DE LAS OFERTAS

La oferta contendrá, además de un índice de documentos, la siguiente documentación:

#### 2.2.1. Documentación de presentación obligatoria

##### 2.2.1.1. Documentos para la admisibilidad de la oferta

- a) Documento que acredite la representación de quien suscribe la oferta.

En caso de persona jurídica, copia del certificado de vigencia de poder del representante legal, apoderado o mandatario designado para tal efecto.



La información del calendario indicado en las bases no debe diferir de la información consignada en la ficha del procedimiento en el SEACE. No obstante, en caso de existir contradicción primará el calendario indicado en la ficha del procedimiento en el SEACE.

El registro de participantes se lleva a cabo desde el día siguiente de la convocatoria hasta un día antes de la presentación de ofertas, según lo dispuesto en el artículo 34 del Reglamento.

En caso de persona natural, copia del documento nacional de identidad o documento análogo, o del certificado de vigencia de poder otorgado por persona natural, del apoderado o mandatario, según corresponda.

El certificado de vigencia de poder expedido por registros públicos no debe tener una antigüedad mayor de treinta (30) días calendario a la presentación de ofertas, computada desde la fecha de emisión.

En el caso de consorcios, este documento debe ser presentado por cada uno de los integrantes del consorcio que suscriba la promesa de consorcio, según corresponda.

**Advertencia**

*De acuerdo con el artículo 4 del Decreto Legislativo N° 1246, las Entidades están prohibidas de exigir a los administrados o usuarios la información que puedan obtener directamente mediante la interoperabilidad a que se refieren los artículos 2 y 3 de dicho Decreto Legislativo. En esa medida, si la Entidad es usuaria de la Plataforma de Interoperabilidad del Estado – PIDE<sup>8</sup> y siempre que el servicio web se encuentre activo en el Catálogo de Servicios de dicha plataforma, no corresponderá exigir el certificado de vigencia de poder y/o documento nacional de identidad.*

- b) Declaración jurada de datos del postor con indicación del correo electrónico al que se le notifican las actuaciones del procedimiento de selección y la ejecución contractual (Anexo N° 1)
- c) Declaración jurada de acuerdo con el literal b) del artículo 37 del Reglamento. (Anexo N° 2)

En el caso de consorcios, cada integrante debe presentar esta declaración jurada, salvo que sea presentada por el representante común del consorcio.

- d) Declaración jurada que acredite el cumplimiento del requerimiento, según el numeral 3.1 del Capítulo III de la presente sección. (Anexo N° 3)
- e) Oferta económica SOLES, consignando además el Costo Directo, Gastos Generales Fijos, Gastos Generales Variables, Utilidad e Impuesto General a las Ventas y el detalle de precios unitarios, cuando dicho sistema haya sido establecido en las bases, debe registrarse directamente en el formulario electrónico del SEACE. Adicionalmente, se debe adjuntar el Anexo N° 4 en el caso de procedimientos convocados a precios unitarios.

En el caso de procedimientos convocados a suma alzada también se debe adjuntar el Anexo N° 4, cuando corresponda indicar el monto de la oferta de la prestación accesoria o que el postor goza de alguna exoneración legal.

El postor acompaña a la oferta económica el Detalle de Precios Unitarios.

El monto total de la oferta y de los subtotales que lo componen debe ser expresado con dos decimales.

- f) Carta de compromiso de presentación y acreditación del personal especialista y equipamiento conforme lo señalado en el requerimiento, según lo previsto en el numeral 3.1 del Capítulo III de la presente sección. (Anexo N° 5)
- g) Contrato de Consorcio con firmas legalizadas, detallando el porcentaje de obligaciones de cada consorciado. Este contrato debe presentar el contenido mínimo según el Anexo N° 6.

Para mayor información de las Entidades usuarias y del Catálogo de Servicios de la Plataforma de Interoperabilidad del Estado – PIDE ingresar al siguiente enlace <https://www.gobiernodigital.gob.pe/interoperabilidad/>



- h) Carta de Línea de Crédito, emitida por entidades supervisadas por la Superintendencia de Banca y Seguros, es por una (1) vez del valor referencial de acuerdo a lo que se establezca en las condiciones específicas de las bases del procedimiento de contratación en cada entidad ejecutora. (Anexo N° 7)

**Importante**

- El comité de selección rechaza las ofertas que no se encuentren dentro de los límites del valor referencial previstos en el artículo 39 del Reglamento, teniéndose estas por no admitidas.
- El comité de selección verifica la presentación de los documentos requeridos. De no cumplir con lo requerido, la oferta se considera no admitida, salvo que sea objeto de subsanación.

**2.2.1.2. Documentos para acreditar los requisitos de admisibilidad del requerimiento**

El postor debe incorporar en su oferta los documentos que acreditan los “Requisitos de Admisibilidad” que se detallan en el numeral 3.2 del Capítulo III de la presente sección de las bases.

**2.2.2. Documentación de presentación facultativa:**

- a) Certificado de inscripción en el registro de la Micro y Pequeña Empresa – REMYPE, de ser el caso<sup>9</sup>. En el caso de consorcios, todos los integrantes deben acreditar la condición de micro o pequeña empresa.
- b) Incorporar en la oferta los documentos que acreditan el “Factor de Evaluación Experiencia” establecido en el Capítulo IV de la presente sección de las bases, a efectos de obtener el puntaje previsto en dicho Capítulo para el citado factor.

**Importante**

Cabe subsanación de las ofertas, de conformidad con lo dispuesto en el artículo 38 del Reglamento. La legalización de las firmas en el contrato de consorcio es subsanable.

**2.3. DETERMINACIÓN DEL PUNTAJE TOTAL DE LAS OFERTAS**

Una vez evaluadas las propuestas técnica y económica se procede a determinar el puntaje total de las mismas.

El puntaje total de las propuestas será el promedio ponderado de ambas evaluaciones, obtenido de la siguiente fórmula:

$$PTPi = c1 PTi + c2 PEi$$

Donde:

- PTPi = Puntaje total del postor i  
PTi = Puntaje por evaluación técnica del postor i  
PEi = Puntaje por evaluación económica del postor i

<sup>9</sup> Dicho documento se tendrá en consideración, en caso el postor ganador de la buena pro solicite la retención del diez por ciento (10%) del monto del contrato original, en calidad de garantía de fiel cumplimiento, siempre que se cumplan los supuestos previstos en el artículo 149 del RLCE.

Se aplicarán las siguientes ponderaciones:

- c1 = Coeficiente de ponderación para la evaluación técnica.  
= 0.30]
- c2 = Coeficiente de ponderación para la evaluación económica.  
= 0.70

Dónde:  $c1 + c2 = 1.00$

#### 2.4. URL DE REPOSITORIO DE EXPEDIENTE DE CONTRATACION

La información que refiere el artículo 41 del Reglamento se publicará en el siguiente:

<https://www.gob.pe/institucion/munisechura%20informes-publicaciones/tipos/107-concurso-publico>

#### 2.5. REQUISITOS PARA PERFECCIONAR EL CONTRATO

El postor ganador de la buena pro debe presentar los siguientes documentos para perfeccionar el contrato:

- Constancia de capacidad libre de contratación.
- Garantía de fiel cumplimiento del contrato o declaración jurada de ser el caso. SI DEBE PRESENTARSE CARTA FIANZA O PÓLIZA DE CAUCIÓN <sup>10</sup> (ANEXO N° 9)
- Código de cuenta interbancaria (CCI).
- Copia de la vigencia del poder del representante legal de la empresa que acredite que cuenta con facultades para perfeccionar el contrato, cuando corresponda.
- Copia de DNI del postor en caso de persona natural, o de su representante legal en caso de persona jurídica.
- Documentos que acrediten la experiencia del Residente y del Jefe de obra, de corresponder.
- Calendario de avance de obra valorizado sustentado en el Programa de Ejecución de Obra (CPM), el cual debe presentar la ruta crítica y la lista de hitos claves de la obra.
- Calendario de adquisición de materiales o insumos necesarios para la ejecución de obra, en concordancia con el calendario de avance de obra valorizado. Este calendario se actualiza con cada ampliación de plazo otorgada, en concordancia con el calendario de avance de obra valorizado vigente.
- Calendario de utilización de equipo, en caso la naturaleza de la contratación lo requiera.
- Detalle de precios unitarios de las partidas que dan origen al precio de la oferta, en caso de obras sujetas al sistema de contratación a suma alzada.
- Análisis de costos unitarios de la oferta económica.<sup>11</sup>
- Declaración jurada indicando lo siguiente:

- Si sus representantes legales, accionistas, gerentes, directores y la misma contratista, tienen sentencia condenatoria, consentida o ejecutoriada, o sanción administrativa, por la comisión de delitos contra la administración pública o infracción a las normas sobre contrataciones públicas, y;
- Si a la fecha de suscripción del contrato, cuenta con algún proceso penal o procedimiento administrativo sancionador en trámite, por la comisión de delitos e infracciones.

#### Importante

- El Calendario de Avance de Obra, Programa de Ejecución de Obra, CPM y la ruta crítica,

"El postor ganador podrá optar por presentarla como requisito para la firma del contrato o como obligación contractual. En este último caso el postor deberá acompañar a los documentos antes señalados su declaración jurada comprometiéndose a presentar dicha garantía en un plazo no mayor a cinco (5) días hábiles, contados desde la suscripción del contrato; en caso de incumplimiento el contrato queda resuelto de pleno derecho."

En la ejecución de obras, la evaluación del desagregado de los precios unitarios por partida será realizada por el área usuaria como parte de la documentación requerida para la suscripción del contrato.



deben guardar correspondencia con el cronograma de ejecución de obra previsto en el Expediente Técnico; sin añadir, suprimir, cambiar o modificar las partidas previstas en el presupuesto de Obra con el cual se formula el Cronograma de obra.

- En caso que el postor ganador de la buena pro sea un consorcio, las garantías que presente este para el perfeccionamiento del contrato, así como durante la ejecución contractual, de ser el caso, además de cumplir con las condiciones establecidas en el artículo 33 del TUO de la LCE, deben consignar expresamente el nombre completo o la denominación o razón social de los integrantes del consorcio, en calidad de garantizados, de lo contrario no podrán ser aceptadas por las Entidades. No se cumple el requisito antes indicado si se consigna únicamente la denominación del consorcio, conforme lo dispuesto en la Directiva "Participación de Proveedores en Consorcio en las Contrataciones del Estado".
- En los contratos de ejecución de obras que celebren las Entidades con las micro y pequeñas empresas, estas últimas pueden otorgar como garantía de fiel cumplimiento el diez por ciento (10%) del monto del contrato original, porcentaje que es retenido por la Entidad durante la primera mitad del número total de pagos a realizarse, de forma prorrateada en cada pago, con cargo a ser devuelto a la finalización del mismo, conforme lo establece el artículo 60 del Reglamento, siempre que:
  - a) El valor referencial del procedimiento de selección sea inferior a S/. 1 800 000.00
  - b) El plazo de ejecución de la obra sea igual o mayor a sesenta (60) días calendario; y,
  - c) El pago a favor del contratista considere, al menos, dos (2) valorizaciones periódicas, en función del avance de obra.

En caso que el postor ganador de la buena pro no haya presentado el certificado de inscripción en el REMYPE en su oferta, puede presentarlo con los documentos para el perfeccionamiento del contrato.

- De conformidad con la Décimo Primera Disposición Complementaria Final del RLCE, dentro del supuesto de hecho de la infracción establecida en el literal i) del artículo 50.1 del TUO de la LCE, referida a la presentación de información inexacta, se encuentra comprendida la presentación de garantías que no hayan sido emitidas por las empresas indicadas en el artículo 33 del TUO de la LCE.

Adicionalmente, se puede considerar otro tipo de documentación a ser presentada, tales como:

- Copia de la constitución de la empresa y sus modificatorias debidamente actualizado, entre otros.

#### Importante

- Las Entidades son responsables de verificar la vigencia de la inscripción en el RNP del postor ganador de la buena pro para el perfeccionamiento del contrato, ingresando al portal web del OSCE [www.osce.gob.pe](http://www.osce.gob.pe) sección RNP.
- Corresponde a la Entidad verificar que las garantías presentadas por el postor ganador de la buena pro cumplan con los requisitos y condiciones necesarios para su aceptación y eventual ejecución; sin perjuicio de la determinación de las responsabilidades funcionales que correspondan.
- La Entidad no puede exigir documentación o información adicional a la consignada en el presente numeral para el perfeccionamiento del contrato.

## 2.6. PERFECCIONAMIENTO EL CONTRATO

El contrato se perfecciona con la suscripción del documento que lo contiene. Para dicho efecto el postor ganador de la buena pro, dentro del plazo previsto en el numeral 3.1 de la sección



general de las bases, debe presentar la documentación requerida en MESA DE PARTES de la Entidad Municipal, sito en Calle Dos de Mayo N° 618 – Sechura – Piura.

**Importante**

*En el caso de contratación de obras por paquete, se debe suscribir un contrato por cada obra incluida en el paquete.*

## 2.7. ADELANTOS<sup>12</sup>

### 2.7.1. ADELANTO DIRECTO

La Entidad otorgará 01 adelanto directo por el 10% del monto del contrato original.

El contratista debe solicitar formalmente el ADELANTO DIRECTO dentro de los ocho (8) días siguientes A LA SUSCRIPCIÓN DEL CONTRATO, adjuntando a su solicitud la garantía por adelantos mediante CARTA FIANZA O PÓLIZA DE CAUCIÓN y el comprobante de pago correspondiente. La Entidad debe entregar el monto solicitado dentro de los siete (7) días contados a partir del día siguiente de recibida la solicitud del contratista.

### 2.7.2. ADELANTO PARA MATERIALES O INSUMOS

La Entidad otorgará adelantos para materiales o insumos por el 20% del monto del contrato original, conforme al calendario de adquisición de materiales o insumos presentado por el contratista.

La entrega de los adelantos se realizará en un plazo de 07 días calendario, previos a la fecha prevista en el calendario de adquisición de materiales o insumos para cada adquisición, con la finalidad que EL CONTRATISTA pueda disponer de los materiales o insumos en la oportunidad prevista en el calendario de avance de obra valorizado. Para tal efecto, EL CONTRATISTA debe solicitar la entrega del adelanto en un plazo de 08 días calendario anterior al inicio del plazo antes mencionado, adjuntando a su solicitud la garantía por adelantos mediante CARTA FIANZA O PÓLIZA DE CAUCIÓN y el comprobante de pago respectivo

**Importante**

*De conformidad con el artículo 78 del Reglamento, se puede establecer el otorgamiento de los adelantos directos y por materiales o insumos a través de la constitución de fideicomisos, para lo cual no resulta necesaria la presentación de la garantía correspondiente. La aplicación de esta disposición se realiza de acuerdo a lo dispuesto en los artículos 184 y 185 del Decreto Supremo N° 344-2018-EF.*

## 2.8. VALORIZACIONES

El periodo de valorización será mensual.

**Importante**

*Cuando el periodo de valorización establecido por la Entidad sea el mensual, el plazo del pago de la valorización se regirá por lo dispuesto en el numeral 83.6 del artículo 83 del Reglamento. En cambio, si la Entidad prevé un periodo de valorización distinto al mensual, se debe establecer los plazos y procedimiento aplicables para la valorización, teniendo en consideración lo dispuesto en el numeral 83.5 del referido artículo, así como el plazo para el pago de las valorizaciones.*

De acuerdo con el artículo 83 del Reglamento, para efectos del pago de las valorizaciones, la Entidad debe contar con la valorización del periodo correspondiente, debidamente aprobada por el inspector o

<sup>12</sup> Si la Entidad ha previsto la entrega de adelantos, debe prever el procedimiento para su entrega, conforme a lo previsto en el artículo 77 del Reglamento.

supervisor, según corresponda; a la que se debe adjuntar el comprobante de pago respectivo.

**2.9. PLAZO PARA EL PAGO DEL SALDO DE LA LIQUIDACIÓN DEL CONTRATO DE OBRA**

La Entidad o el contratista, según corresponda, deben efectuar el pago del monto correspondiente al saldo de la liquidación del contrato de obra, en el plazo de 15 días calendario, computados desde el día siguiente del consentimiento de la liquidación. Para tal efecto, la parte que solicita el pago debe presentar el comprobante de pago respectivo.



**CAPÍTULO III  
REQUERIMIENTO**

**MUNICIPALIDAD PROVINCIAL DE SECHURA**



**SUB GERENCIA DE INFRAESTRUCTURA**

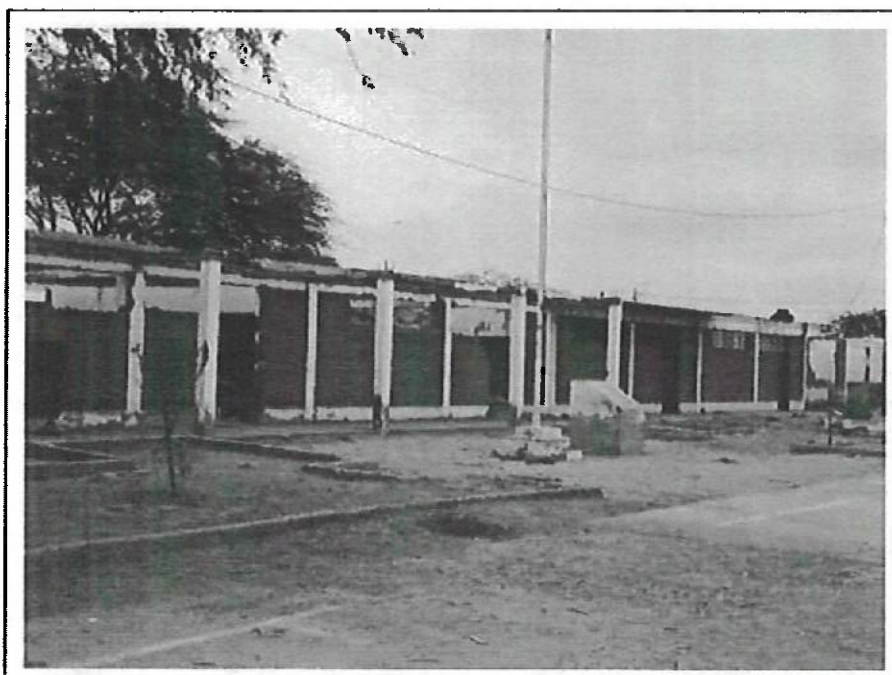

**"RECUPERACION DEL LOCAL ESCOLAR JUAN VELASCO ALVARADO  
CON CÓDIGO LOCAL 440198, DISTRITO DE SECHURA, PROVINCIA  
DE SECHURA – DEPARTAMENTO DE PIURA"  
CÓDIGO UNIFICADO 2462797**

**SETIEMBRE – 2023**



**CONTENIDO:**

**A) CONSIDERACIONES GENERALES:**

1. DENOMINACIÓN DE LA OBRA.
2. FINALIDAD PÚBLICA.
3. ANTECEDENTES DE LA CONTRATACIÓN.
4. OBJETIVO DE LA CONTRATACIÓN.
5. NORMAS Y REGLAMENTOS – BASE LEGAL
6. UBICACIÓN Y ACCESOS AL ÁREA DEL PROYECTO
7. ÁREA USUARIA
8. SISTEMAS DE CONTRATACIÓN
9. FUENTE DE FINANCIAMIENTO
10. SUBCONTRATACIÓN
11. CARACTERÍSTICAS TÉCNICAS DE LA OBRA
  - 11.1. DESCRIPCIÓN TÉCNICA DEL PROYECTO:
  - 11.2. METAS FÍSICAS DEL PROYECTO
  - 11.3. MEDIDAS DE MITIGACIÓN DE RIESGO
12. PLAZO PARA LA EJECUCIÓN DE LA OBRA
13. VALOR REFERENCIAL
14. FORMA DE PAGO VALORIZACIONES
15. LIQUIDACIÓN DE OBRA
16. REAJUSTES
17. DE LOS ADELANTOS
18. OBLIGACIONES DE LA CONTRATISTA
19. PENALIDADES

**B) CONSIDERACIONES ESPECÍFICAS:**

1. REQUISITOS DEL PERSONAL PROFESIONAL CLAVE
2. SOLVENCIA ECONOMICA
3. REQUISITOS DEL EQUIPAMIENTO
4. NUMERO DE CONSORCIADOS Y PORCENTAJE DE PARTICIPACION
5. DOMICILIO PARA NOTIFICACIÓN EN EJECUCIÓN CONTRACTUAL





### 3.1 CONSIDERACIONES GENERALES:

#### 1.0 DENOMINACIÓN DE LA OBRA.

El presente requerimiento tiene por objeto la contratación para la ejecución de la obra pública denominada: **“RECUPERACION DEL LOCAL ESCOLAR JUAN VELASCO ALVARADO CON CÓDIGO LOCAL 440198, DISTRITO DE SECHURA, PROVINCIA DE SECHURA – DEPARTAMENTO DE PIURA”**.

#### 2.0 FINALIDAD PÚBLICA.

La inversión tiene por finalidad pública, mejorar las condiciones educativas en las localidades del Sector Tajamar – Distrito y Provincia de Sechura, la misma que se vio afectada considerablemente a consecuencia de la ocurrencia del fenómeno del Niño Costero del año 2017 y por ende el proyecto está considerado en el presupuesto asignado en el Plan de Reconstrucción con Cambios para el ejercicio presupuestal que promociona el Gobierno Peruano. El proyecto **“RECUPERACION DEL LOCAL ESCOLAR JUAN VELASCO ALVARADO CON CÓDIGO LOCAL 440198, DISTRITO DE SECHURA, PROVINCIA DE SECHURA – DEPARTAMENTO DE PIURA”**, busca que los niños y niñas cuenten con la Infraestructura y Mobiliario necesarios que favorezcan su aprendizaje.

La finalidad publica para la presente Ejecución de la Obra: **“RECUPERACION DEL LOCAL ESCOLAR JUAN VELASCO ALVARADO CON CÓDIGO LOCAL 440198, DISTRITO DE SECHURA, PROVINCIA DE SECHURA – DEPARTAMENTO DE PIURA”**; cuya finalidad es brindar a su población de infraestructura adecuada, moderna y de servicios, contribuyendo al bienestar de los estudiantes y satisfacción de sus necesidades.

#### 3.0 OBJETIVO DE LA CONTRATACIÓN.

El objeto de la contratación para la ejecución de la obra: **“RECUPERACION DEL LOCAL ESCOLAR JUAN VELASCO ALVARADO CON CÓDIGO LOCAL 440198, DISTRITO DE SECHURA, PROVINCIA DE SECHURA – DEPARTAMENTO DE PIURA”**, la misma que, se desarrollará sobre la base del expediente técnico que está constituido por memoria descriptiva, memorias de cálculo, planos detallados, especificaciones técnicas, sustento de metrados, presupuesto referencial, análisis de precios unitarios, cronogramas de ejecución de obra, fórmula polinómica, estudios básicos de topografía y de mecánica de suelos, otros en base a la normativa vigente.

##### 3.1 Objetivos Específico

- Adecuada seguridad física para la comunidad estudiantil.
- Motivación de la población estudiantil beneficiaria.
- Mejora de atención a los usuarios.



- Eficiente y calidad de atención en educación.
- Mejor acceso a las diferentes comunidades.
- Contribuir al desarrollo del capital humano en la Provincia de Sechura.
- Originar ingreso económico temporal para pobladores de la zona, durante la ejecución de la obra.

#### 4.0 NORMAS Y REGLAMENTOS – BASE LEGAL

El siguiente listado de normas, no debe considerarse limitativas para el **CONTRATISTA** por cuanto éste deberá considerar **OBLIGATORIAMENTE** cualquier otra norma que sea de aplicación al objeto de la convocatoria y que se encuentre vigente al momento de la ejecución del proyecto.

##### Normas relacionadas:

- Ley N° 30556, Ley que aprueba disposiciones de carácter extraordinario para las intervenciones del Gobierno Nacional frente a desastres y que dispone la creación de la Autoridad para la Reconstrucción con Cambios (en adelante la Ley).
- Decreto Supremo N° 071-2018-PCM, que aprueba el Reglamento del Procedimiento de Contratación Pública Especial para la Reconstrucción con Cambios (en adelante el Reglamento).
- Decreto Supremo N° 082-2019-EF, que aprueba el T.U.O. de la Ley N° 30225, Ley de Contrataciones del Estado. (En adelante la LCE).
- Decreto Supremo N° 344-2018-EF, que aprueba el Reglamento de la Ley de Contrataciones del Estado. (En adelante el RLCE).
- Decreto Supremo N° 004-2019-JUS, T.U.O. de la Ley N° 27444 – Ley del Procedimiento Administrativo General.
- Decreto Supremo N° 021-2019-JUS, que aprueba el T.U.O. de la Ley N° 27806, Ley de Transparencia y de Acceso a la Información Pública.
- Decreto Legislativo N° 1440, Decreto Legislativo del Sistema Nacional de Presupuesto Público. - Código Civil.

Las referidas normas incluyen sus respectivas modificaciones, de ser el caso.

Para la aplicación del derecho deberá considerarse la especialidad de las normas previstas.

##### Normas, Manuales y/o Directivas del Sistema Nacional de Programa Multianual y Gestión de Inversiones.

- Decreto Legislativo N° 1252, Decreto Legislativo que crea el sistema Nacional de Programación Multianual y Gestión de Inversiones INVIERTE PE.
- Decreto Supremo N° 104 – 2017-EF, Decreto que modifica el Reglamento del Decreto Legislativo N° 1252.

- Directiva N° 001-2017-EF/63.01, Directiva para la Programación Multianual en el marco del sistema Nacional de Programación Multianual y Gestión de Inversiones.
- Directiva N° 002-2017-EF/63.01, Directiva para la Programación Multianual en el marco del sistema Nacional de Programación Multianual y Gestión de Inversiones.
- Directiva N° 003-2017-EF/63.01, Directiva para la Programación Multianual en el marco del sistema Nacional de Programación Multianual y Gestión de Inversiones.
- Directiva N° 006-2017-EF/63.01, Directiva para la Programación Multianual en el marco del sistema Nacional de Programación Multianual y Gestión de Inversiones.
- Manuales, Guías Metodológicas y Casos Prácticos de elaboración de estudios de Preinversión reaccionados con el alcance de la presente consultoría, publicados en la página Web de la Dirección General de Pláticas de Inversión del Ministerio de Economía y Finanzas.
- Anexo N° 01-Contenidos Mínimos del Estudio de pre inversión a Nivel de Perfil.
- Las referidas normas incluyen sus respectivas modificaciones, de ser el caso.

## 5.0 UBICACIÓN Y ACCESOS AL ÁREA DEL PROYECTO

Su ubicación política corresponde a:

Lugar : Tajamar  
Distrito : Sechura.  
Provincia : Sechura.  
Departamento : Piura.

La Institución Educativa CON CÓDIGO LOCAL 440198 DEL CASERIO TAJAMAR, DISTRITO DE SECHURA, Provincia de Sechura - PIURA, se encuentra ubicada en el distrito de Sechura, provincia de Sechura, departamento de Piura, pues dicho proyecto se realizará en la ubicación actual de la Institución educativa, que no se encuentra en zona de riesgo no mitigable, según declaración jurada de fecha agosto de 2021, suscrito por el Ing. Justo Eche Morales, en ese entonces alcalde, de la Municipalidad Provincial Sechura. La Institución Educativa 440198, se encuentra ubicada en la localidad de TAJAMAR, del distrito de Sechura, Provincia de Sechura y departamento de Piura.

UBICACIÓN GEOGRÁFICA	
Departamento	Piura
Provincia	Sechura
Distrito	Sechura
Avenida	Av. Dos de Mayo Nro. 618 (Frente a la Plaza de Armas de Sechura)
Región Geográfica	Costa ( x ) Sierra ( ) Selva ( )
Altitud	27.00 msnm.

#### LOCALIZACIÓN

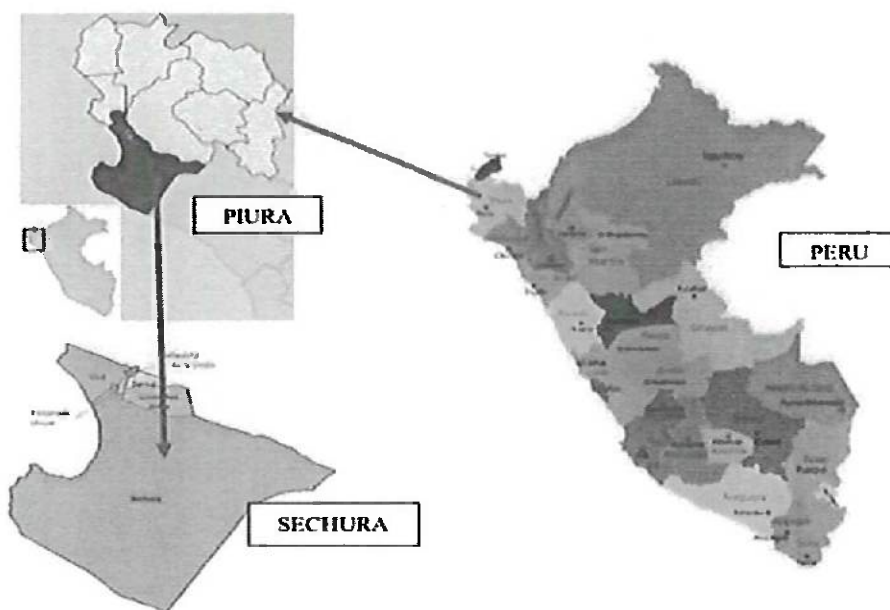

Ubicación del  
Departamento  
de Piura en el  
Perú y de la  
Provincia de  
Sechura  
Ubicación  
de la  
Institución  
Educativa  
440198

Distritos de la provincia de Sechura





VISTA SATELITAL DE I.E. JUAN VELASCO ALVARADO

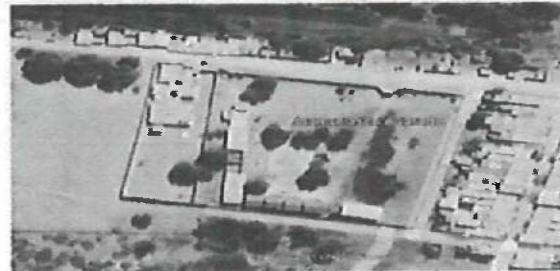

CENTRO PORBLADO TAJAMAR

El terreno donde se ubica la institución educativa, de acuerdo al levantamiento realizado, tiene con los siguientes linderos:

- Por el Frente: Esta la Calle A, este lado tiene una longitud recta de 113.35 ml.
- Por la Derecha: con la Calle 1 este lado tiene una longitud recta de 92.15 ml.
- Por la Izquierda: con la Calle 2 este lado tiene una longitud recta de 90.05 ml.
- Por el Fondo: con el pasaje 03 este lado tiene una longitud recta de 101.65 ml.

Asimismo, se verificó que el predio de la institución educativa cuenta con un área de terreno de 9,767.10m<sup>2</sup> y un perímetro de 397.20 ml. Dicha área, perímetro y linderos, son compatibles con los documentos que acreditan su propiedad.

DESCRIPCION	ÁREA (m <sup>2</sup> )
ÁREA TOTAL TERRENO	9,767.10 m <sup>2</sup>
ÁREA CONSTRUIDA	924.13 m <sup>2</sup>
ÁREA LIBRE	8,842.97 m <sup>2</sup>
PERÍMETRO	397.20 ml



## 6.0 ÁREA USUARIA

El área usuaria para el desarrollo de la siguiente contratación será la **Gerencia de Desarrollo Urbano**.

Así mismo, la conformidad de la prestación del servicio se regula por lo dispuesto en el artículo N° 68 del Reglamento de la Ley de Contrataciones del Estado. La conformidad será otorgada por El Área Usuaria de la Municipalidad Provincial de Sechura, es decir por la Gerencia de Desarrollo Urbano.

## 7.0 SISTEMAS DE CONTRATACIÓN

El presente procedimiento se rige por el sistema **A Suma Alzada**, de acuerdo con lo establecido en los planos establecidos en el expediente técnico, donde se han especificado las cantidades, magnitudes y calidad de la prestación, el sustento de metrados, planos de detalle, especificaciones técnicas.





## 8.0 FUENTE DE FINANCIAMIENTO:

FUENTE DE FINANCIAMIENTO: RECONSTRUCCION CON CAMBIOS.

## 9.0 CARACTERÍSTICAS TÉCNICAS DE LA OBRA

De acuerdo con el expediente técnico aprobado por la Municipalidad Provincial de Sechura, mediante **RESOLUCIÓN GERENCIAL N° 057-2023-MPS/GM** de fecha 14 de marzo de 2023, con precios vigentes al mes de **FEBRERO DEL 2023**; el proyecto contempla los siguientes componentes principales:

### 9.1 DESCRIPCIÓN DE LA ZONA DEL PROYECTO:

Dentro de las características geográficas y climatológicas que presenta la zona donde se proyecta la Institución Educativa se tiene:

#### • Ubicación del Proyecto

El área del terreno, en el que se ejecutará el proyecto, determinado en la topografía de terreno de 9,767.10m<sup>2</sup> y un perímetro de 397.20 ml. Dicha área, perímetro y linderos, son compatibles con los documentos que acreditan su propiedad.

VERTICE	ESTE	NORTE
A	522785.4570m	9393526.4114
B	522856.8622m	9393469.1856
C	522797.8408m	9393386.8224
D	522722.7801m	9356370.824



**9.2 DESCRIPCIÓN TÉCNICA DEL PROYECTO**  
**9.2.1 Metas Físicas Del Proyecto**

MÓDULO	DESCRIPCION	AREA EXISTENTE (M2)	AREA A REHABILITAR (M2)	AREA A RESTITUIR (M2)	COMENTARIOS
<b>NIVEL SECUNDARIA</b>					
<b>MÓDULO 1</b>	AULA 1° SECUNDARIA	57.6		50.00	Se propone por pre existencia la restitución de las 5 aulas de secundaria, según el Área normativa, se establece un Área de 50 m2 para cada aula
	AULA 2° SECUNDARIA	53.79		50.00	
	AULA 3° SECUNDARIA	57.17		50.00	
<b>MÓDULO 2</b>	AULA 4° SECUNDARIA	55.3		50.00	
	AULA 5° SECUNDARIA	56.83		50.00	
	SS.HH. (H) - ALUMNOS			28.06	
	SS.HH. (M) - ALUMNAS			22.58	
	SS.HH. (H) - DISCAPACITADO			6.40	
	AULA SECUNDARIA	67.53		0.00	
<b>MÓDULO 3</b>	BIBLIOTECA			82.50	Se propone por normativa educativa, el uso de biblioteca y el uso de depósito de libros para secundaria
	DEPOSITO DE LIBROS			16.63	
<b>MÓDULO 4</b>	SALA DE INNOVACION	109.08		75.00	
	PEDAGOGICA (AIP)				
	MÓDULO DE CONECTIVIDAD			28.94	
	DEPOSITO DE LIMPIEZA			2.07	
<b>MÓDULO 5</b>	DIRECCION	81.54		9.50	
	SALA DE PROFESORES			15.00	
	SECRETARIA - ESPERA			10.20	
	ARCHIVO			6.00	
	SS.HH. (M) - DOCENTE	2.9		2.95	
	SS.HH. (H) - DOCENTE	2.9		3.40	
	DEPOSITO DE LIMPIEZA			1.50	
	SUM			90.91	
	DEPOSITO DE SUM			11.98	



AREA NETA CONSTRUIDA TECHADA			643.43
AREA DE MUROS			xx
CIRCULACIONES/VOLADIZOS			350.79
AREA CONSTRUIDA TECHADA PABELLONES			994.23
PLATAFORMA MULTUSOS			591.21
AREA CONSTRUIDA TECHADA ESTRUCTURA LIVIANA			591.21
PATIO DE FORMACION			580.84
VEREDAS			350.7921
AREA CONSTRUIDA SIN TECHAR M2			580.84
AREA CONSTRUIDA TOTAL M2			2,166.28
CERCO PERIMETRICO			1230.3744
SISTEMA EVACUACION PLUVIAL			XX
CISTERNA Y TANQUE ELEVADO			XX
POZO SEPTICO Y POZO PERCOLADOR			XX
MOBILIARIO Y EQUIPAMIENTO			XX

#### 10.0 PLAZO PARA LA EJECUCIÓN DE LA OBRA

El plazo de Ejecución de la Obra es de Doscientos Diez (210) días calendario, a partir de la fecha de inicio de la ejecución de la obra, según las condiciones establecidas en el reglamento de la contratación pública especial.

##### Ejecución Contractual:

El contrato tiene vigencia desde el día siguiente de la suscripción del documento que lo contiene. Dicha vigencia rige hasta el consentimiento de la Liquidación de la Obra y se efectúe el pago correspondiente:

Este Plazo de Ejecución empezará a regir a partir del día siguiente de que se cumplan las siguientes condiciones establecidas en el artículo 176° del RLCE.

- Que la Entidad notifique al contratista quién es el inspector o el supervisor, según corresponda;
- Que la Entidad haya hecho entrega total o parcial del terreno o lugar donde se ejecuta la obra, según corresponda;
- Que la Entidad provea el calendario de entrega de los materiales e insumos que, de acuerdo con las bases, hubiera asumido como obligación;
- Que la Entidad haya hecho entrega del Expediente Técnico de Obra completo, en caso este haya sido modificado con ocasión de la absolución de consultas y observaciones;
- Que la Entidad haya otorgado al contratista el adelanto directo, en las condiciones y oportunidad establecidas en el artículo 181.



#### 11.0 VALOR REFERENCIAL

El valor referencial de la contratación para la ejecución de la obra asciende a **S/ 4,710,667.99 (Cuatro Millones Setecientos Diez Mil Seiscientos Sesenta y Siete con 99/100 soles)**, incluye el IGV, tributos, seguros, impuestos, pólizas, beneficios sociales y los gastos financieros; así como todo aquello que sea necesario para la correcta ejecución de la obra materia de las presentes bases. El detalle del presupuesto desagregado es el siguiente:

DESCRIPCIÓN	TOTALES S/
INFRAESTRUCTURA	3,213,989.67
	=====
COSTO DIRECTO	3'213,989.67
GASTOS GENERALES (6.89642136%)	221.650.27
UTILIDAD (7.00%)	224,979.28
	=====
SUB TOTAL	3,660,619.22
IGV (18%)	658,911.46
	=====
TOTAL PRESUPUESTADO OBRAS CIVILES	4,319,530.68
PLAN DE CONTINGENCIA	117,809.48
EQUIPAMIENTO Y MOBILIARIO	273,327.83
TOTAL GENERAL	4,710,667.99

#### 12.0 FORMA DE PAGO (VALORIZACIONES: 01 Original + 01 Copia + CD')

La Autoridad de Reconstrucción con Cambios se obliga a pagar la contraprestación al ejecutor en soles; el periodo de valorizaciones es mensual. El pago por la ejecución de la obra de acuerdo a las valorizaciones mensuales, previa conformidad por parte del supervisor o inspector de la Municipalidad, posterior a la presentación formal, oportuna y sin observaciones del informe mensual, la cual deberá contener como mínimo:

**Documentación Técnica (Visada por los responsables técnicos y administrativos de la ejecución de la obra, según corresponda):**

1. Informe del Inspector/Supervisor de Obra, indicando el porcentaje físico ejecutado mensual y acumulado, detallando los montos considerados.
  - 1.1. Carta del Representante Legal o Común de la Empresa Contratista Supervisión de Obra, dirigida a la Entidad alcanzándole la valorización para su pago correspondiente.
  - 1.2. Informe del Inspector/Supervisor de Obra, indicando el porcentaje físico ejecutado mensual y acumulado, detallando los metrados, montos





considerados y demás temas relevantes de la obra, indicando su APROBACION a la valorización.

2. Informe del Representante Legal o Común de la Empresa Contratista Ejecutora de la Obra, dirigida al Inspector/Supervisor, alcanzándole la valorización para su revisión y aprobación.
  - 2.1. Carta del Representante Legal o Común de la Empresa Contratista, dirigida al Inspector/supervisor, alcanzándole la valorización para su revisión y aprobación.
  - 2.2. Informe del Residente de Obra, dirigida al Representante Legal o Común de la Empresa Contratista, alcanzándole la valorización para su revisión y aprobación.
  - 2.3. CD, con la información contenida en la valorización correspondiente con archivos en formato editable.
3. Factura indicando el detalle y monto a cancelar de la valorización correspondiente.
4. Valorización, respetando el orden siguiente:
  - 4.1. Planilla de Metrados a Valorizar.
  - 4.2. Valorización Técnica Financiera.
  - 4.3. Ejecutado vs Programado.
  - 4.4. Avance Porcentual % Programado vs % Ejecutado.
  - 4.5. Avance Financiero Programado vs Ejecutado.
  - 4.6. Determinación del Coeficiente de reajuste "K".
  - 4.7. Cálculo de Reajuste.
  - 4.8. Cálculo del Reintegro del Reajuste.
  - 4.9. Amortización de Adelanto Directo.
  - 4.10. D.R.N.C.P.A.D.
  - 4.11. Amortización de Adelanto de Materiales.
  - 4.12. D.R.N.C.P.A.M.
  - 4.13. Control General Financiero de Obra.
  - 4.14. Resumen General.
  - 4.15. Datos Generales de Obra.
5. Informe Técnico Mensual de los Especialistas propuestos por el Contratista.
6. Cronograma de Obra VIGENTE, reprogramado a la fecha de inicio de ejecución o a la fecha de actualización y/o a la fecha del acelerado de Obra, indicando la Ruta Crítica.
7. Presupuesto de Obra.





- 7.1. A Precios Unitarios: Presupuesto de Obra con los Precios Unitarios Ofertados.
- 7.2. A Suma Alzada: Presupuesto de Expediente Técnico con los Precios Unitarios.
8. **Gastos Generales y Utilidades:**
  - 8.1. A Precios Unitarios: Gastos Generales y Utilidades de acuerdo a la propuesta económica de la Empresa Contratista.
  - 8.2. A Suma Alzada: Gastos Generales y Utilidades de acuerdo a Expediente Técnico.
9. **Fórmula Polinómica visada por el jefe del Área correspondiente y Hoja de Bases donde se indique el mes del Valor Referencial.**
10. **Contrato de Obra.**
  - 10.1. Copia de Contrato de Obra.
  - 10.2. Copia de Personal Propuesto por el Contratista.
11. **Entrega de Terreno.**
  - 11.1. Copia del Acta de Entrega de Terreno.
  - 11.2. Copia del Acta de Inicio de Obra.
  - 11.3. Copia de Acta de Suspensión de Obra.
  - 11.4. Copia de Acta de Reinicio de Obra.
12. **Copia de las Cartas Fianza de Fiel Cumplimiento, Adelanto Directo, Adelanto de Materiales vigente.**
  - 12.1. Copia de la Carta Fianza de Fiel Cumplimiento vigente.
  - 12.2. Copia de la Carta Fianza de Adelanto Directo vigente.
  - 12.3. Copia de la Carta Fianza de Adelanto de Materiales e Insumos vigente.
13. **Comprobante de pago de Adelantos (copia legible).**
  - 13.1. Comprobante de pago de Adelanto Directo.
  - 13.2. Comprobante de pago de Adelanto para Materiales e Insumos.
14. **Asientos de Cuaderno de Obra del mes valorizado. (Copia legible).**
15. **Constancias de Pagos debidamente visados en original por el contador/administrador, o quien haga sus veces, de la Empresa Contratista: (copia legible).**
  - 15.1. ESSALUD.
  - 15.2. SCTR.
  - 15.3. AFP.
  - 15.4. SENCICO.
  - 15.5. CONAFOVISER.



15.6. SUNAT / RETENCIONES 5TA CATEGORIA.

15.7. OTROS:

16. Fotocopia de libros de Planillas del Personal de la Obra. (copia legible).

17. Certificados de Control de Calidad: (según corresponda) - (copia legible).

18.1 . Certificados de Calidad de materiales.

18.2 . Certificados de Calidad de equipos.

18.3 . Densidad de campo y grado de compactación.

18.4 . Resistencia a la compresión.

18. Fotografías impresas y en magnético de los avances en las diferentes etapas del proyecto.

19. Resoluciones de Obra (copia legible).

19.1. Resoluciones de Adicional de Obra.

19.2. Resoluciones de Ampliación de Plazo.

19.3. Resoluciones de Cambio de Profesional propuesto.

20. Información de Levantamiento Topográfico (data completa en primera valorización)

### 13.0 LIQUIDACIÓN DE OBRA



La Entidad, actuará de acuerdo al Art. N° 94 del Reglamento, teniendo en cuenta los plazos vigentes, la Liquidación Técnica – Financiera de Contrato de Ejecución de Obra a presentar deberá contener como mínimo:

**CAPITULO I: DEL INSPECTOR/SUPERVISOR (Se adjunta luego de la revisión correspondiente).**

01.0 Carta de Inspector/Supervisor de Obra dirigida a la Gerencia de Desarrollo Urbano indicando su conformidad a la liquidación de Obra. (En original en cada expediente).

02.0 Informe del Inspector/Supervisor de Obra, indicando su conformidad a la liquidación de Obra detallando los montos considerados. (En original en cada expediente)



## **CAPITULO II: DE LA EMPRESA CONTRATISTA.**

- 02.01 Carta de Representante Legal/Común de la Empresa contratista, dirigida a la entidad alcanzando la Liquidación de Obra para su revisión y aprobación. (En original en cada expediente).
- 02.02 Informe del Representante Legal/Común de la Empresa contratista, dirigida a la entidad, indicando en resumen la Liquidación Técnica y Financiera de la Obra para su revisión y aprobación. (En original en cada Expediente).
- 02.03 Informe del Residente de Obra, dirigida al Representante Legal/Común de la empresa contratista alcanzándole la Liquidación de Obra para su revisión y aprobación. (En Original en cada Expediente).
- 02.04 CD/DVD, con toda la información contenida en la Liquidación de Obra en formato editable.

## **CAPITULO III: LIQUIDACION TECNICA DE OBRA.**

### **1. INFORME GENERAL DE LA OBRA.**

- 1.1. Nombre de la Obra.
- 1.2. Numero de Procedimiento de Selección y Fecha de convocatoria.
- 1.3. Numero de Contrato y Fecha de Contrato.
- 1.4. Ficha Técnica de la Obra.

### **2. DEL PROCEDIMIENTO DE SELECCIÓN Y CONTRATO DE OBRA.**

- 2.1. Copia de Bases Integradas del Procedimiento de Selección.
- 2.2. Copia de Acta de Otorgamiento de la Buena Pro/Consentimiento.
- 2.3. Copia de Contrato de Obra – Contrato de Consorcio – Vigencia de Poder.
- 2.4. Registro Nacional de Proveedores.
- 2.5. Copia de Resolución de Cambio de Personal Profesional.
- 2.6. Copia de Certificado de Habilidad del Personal Profesional Propuesto.
- 2.7. Copia de Fórmula Polinómica del Expediente Técnico (Contratado – Adicional).
- 2.8. Copia de Calendario Valorizado de Obra ofertado.
- 2.9. Copia de Cronograma de Obra Actualizado Aprobado por la entidad.

### **3. DE LA CARTA FIANZA.**

- 3.1. Copia de Carta Fianza de Fiel Cumplimiento VIGENTE.
- 3.2. Copia de Carta Fianza de Adelanto Directo.
- 3.3. Copia de Carta Fianza del Adelanto de Materiales.



**4. DEL EXPEDIENTE TECNICO Y EJECUCION DE CONTRATO.**

- 4.1. Copia de Resolución de Aprobación de Expediente Técnico.
  - 4.2. Copia de Designación/Contrato del Proyectista y Evaluación del Expediente Técnico según corresponda.
  - 4.3. Copia de Designación/Contrato de Inspector/Supervisor de Obra según corresponda.
  - 4.4. Copia de Designación del comité de Entrega de Terreno en caso corresponda.
  - 4.5. Copia de designación de Comité de Recepción de Obra.
  - 4.6. Acta de Entre de expediente Técnico.
  - 4.7. Acta de Entrega de Terreno.
  - 4.8. Acta de Inicio de Obra.
  - 4.9. Acta de Recepción de Obra.
  - 4.10. Acta de Culminación de Obra.
  - 4.11. Cuaderno de Obra (Original).
  - 4.12. Copia del Expediente Técnico.
  - 4.13. Planos de Replanteo.
  - 4.14. Copia de Resolución de Aprobación/Desaprobación de Adicionales de Obra.
  - 4.15. Copia de Resolución de Aprobación/Desaprobación de Ampliación de Plazo.
  - 4.16. Copias de Acta de Suspensión/Reinicio del Plazo de ejecución de Obra.
  - 4.17. Copia de libros de Planilla del personal de Obra (copia legible).
  - 4.18. Certificado de Control de Calidad/Protocolos de Prueba (Copia legible)
  - 4.19. Copia legible de Autorizaciones y Cierre de los DME (Deposito de Material excedente).
  - 4.20. Copia legible de Autorizaciones y Cierre de las Canteras (En los casos que correspondan).
  - 4.21. Constancia de no adeudo por consumo de Agua (Copia legible).
- (en los casos que corresponda será de forma obligatoria)
- 4.22. Constancia de no adeudo de pagos de personal (dicha constancia deberá ser suscrita por las autoridades de la localidad en la cual se ejecuta la obra, validado por Notario/Juez de Paz)
  - 4.23. Constancia de no afectación a terceros (dicha constancia deberá ser emitida por las autoridades de la localidad en la cual se ejecuta la obra, validado por un Notario/Juez de Paz.





- 4.24. Copia de Constancia de pagos de la Empresa Contratista.
  - 4.24.1. ESSALUD.
  - 4.24.2. SEFURO CONTRA TODO RIESGO (SCTR) (del personal y de la maquinaria, según corresponda).
  - 4.24.3. AFP.
  - 4.24.4. SENCICO.
  - 4.24.5. CONAFOVISER.
  - 4.24.6. SUNAT/RETENCIONES 5TA CATEGORIA.
  - 4.24.7. SUNAT / RETENCIONES 4TA CATEGORIA.
  - 4.24.8. OTROS: \_\_\_\_\_

**5. DESCRIPCION DE LA OBRA EJECUTADA.**

- 5.1. Memoria Descriptiva Valorizada.
- 5.2. Meta Físico Programada y Ejecutada.
- 5.3. Aspecto Físico de Obra.
- 5.4. Avance Porcentual (%) Programado vs Ejecutado.
- 5.5. Avance Financiero (s/) Programa vs Ejecutado.

**6. EVALUACION TECNICA DE OBRA.**

- 6.1. Valorizaciones de Obra.
- 6.2. Informe de Evaluación Técnica de obra.
- 6.3. Panel Fotográfico Actualizado.

**CAPITULO III: LIQUIDACION FINANCIERA DE OBRA.**

**7. EVALUACION PRESUPUESTAL DE OBRA.**

- 7.1. Presupuesto Programado.
- 7.2. Presupuesto ejecutado.
- 7.3. Desembolsos / Comprobantes de pago.
- 7.4. Copia de índice Unificados a utilizar en el cálculo de Reajustes.
- 7.5. Reajustes.
- 7.6. Penalidades.
- 7.7. Resumen de la Liquidación Financiera.

**8. OBSERVACIONES, CONCLUSIONES DE LIQUIDACION.**

- 8.1. Observaciones de la Liquidación Financiera.
- 8.2. Conclusiones de Liquidación Financiera.

**9. ANEXOS.**

**10. INFORME FINAL DE OBRA.**





#### 14.0 REAJUSTES

Los reajustes de las valorizaciones mensuales estarán sujetos a lo dispuesto en el Decreto Supremo N° 011-79-VC y sus modificatorias, ampliatorias y complementarias. Así mismo, serán calculados (por la contratista, según corresponda) y cancelados en la etapa de Liquidación Técnica – Financiera de Contrato de Ejecución de Obra.

#### 15.0 DE LOS ADELANTOS

La Entidad entregará adelantos directos (10%) y adelantos para materiales o insumos (20%).

#### 16.0 OBLIGACIONES DE LA CONTRATISTA

##### 16.0 LEYES, NORMAS Y ORDENANZAS

El Contratista debe conocer y cumplir estrictamente:

Todas las leyes, reglamentos y ordenanzas que, en cualquier forma, estén relacionadas con la ejecución de los trabajos.

Todas las normas técnicas y prescripciones de los presentes documentos referentes a materiales y trabajos. Los daños y/o problemas causados por infracciones a este punto corren por cuenta del Contratista y deberán ser reparados por éste sin derecho a pago alguno.

El Contratista tendrá a su cargo la confección de toda la documentación que fuera necesaria y su tramitación respectiva ante los entes que pudieran tener jurisdicción sobre el sitio de la obra.

##### 16.1 PRUEBAS Y ENSAYOS DURANTE LA OBRA.

El costo de pruebas y controles de calidad de materiales y ejecución de trabajos será por cuenta exclusiva del Contratista, las cuales se efectuarán en laboratorios externos calificados o de universidades y/o instituciones certificadas ya sea públicas o privadas.

El tipo y cantidad de las pruebas y análisis están indicados en el Expediente Técnico de conformidad al Reglamento Nacional de Edificaciones y otras normas conexas, así como aquellas que el supervisor considere necesarias para alcanzar una obra con calidad y la eficiencia requerida.

El contratista no se podrá pasar de una partida a otra de la obra, mientras no se cuente con la respectiva conformidad de los resultados de los ensayos por parte del Supervisor o Inspector de obra.

##### 16.2 GESTIÓN DE RIESGO EN LA PLANIFICACIÓN DE LA EJECUCIÓN DE OBRAS

El Contratista a través de su residente de obra, deberá desarrollar sus labores teniendo en cuenta el Informe de Gestión de Riesgos, adjunto al expediente técnico de la obra, debiendo comunicar a la Supervisión de



la Obra o Entidad, sobre identificación y planificación de los posibles riesgos que puedan darse durante la ejecución de la obra; ya sea que se encuentren o no en el expediente técnico.

Durante la ejecución de la obra, la Entidad a través del inspector o supervisor, según corresponda, debe realizar la debida y oportuna administración de riesgos durante todo el plazo de la obra.

El residente de obra, así como el inspector o supervisor deben evaluar permanentemente el desarrollo de la administración de riesgos, debiendo anotar los resultados en el cuaderno de obra, cuanto menos, lo sugiera el supervisor.

#### **Identificación de Riesgos:**

El Contratistas durante la ejecución de la obra deberá de identificar los riesgos previsible que puedan ocurrir durante la ejecución de la obra, teniendo en cuenta las características particulares de la obra y las condiciones del lugar de su ejecución.

A continuación, se listan algunos riesgos que se han identificado los mismos que son de carácter de enunciativo mas no limitativo:

Riesgos de construcción que generan sobrecostos y/o sobre plazos durante el periodo de construcción, los cuales se pueden originar por diferentes causas que abarcan aspectos técnicos, ambientales o regulatorios y decisiones adoptadas por las partes.

Riesgos vinculados a accidentes de construcción y daños a terceros.

Riesgo ambiental relacionado con el riesgo de incumplimiento de la normativa ambiental y de las medidas correctoras definidas en la aprobación de los estudios ambientales.

Riesgos derivados de eventos de fuerza mayor o caso fortuito, cuyas causas no resultarían imputables a ninguna de las partes.

#### **Análisis de Riesgos:**

El contratista durante la ejecución de la obra y de las actividades que le compete, realizara en forma simultánea y paralela la identificación del peligro, la misma que debe estar a cargo de especialistas; con excepción de la vulnerabilidad física, que debe ser realizado principalmente por un ingeniero civil o arquitecto, quienes desarrollaran las acciones correspondientes.

#### **Planificar la Respuesta de Riesgos:**

El contratista debe hacer notar a la Municipalidad Provincial de Sechura las acciones o planes de intervención a seguir para evitar, mitigar, transferir o aceptar todos los riesgos identificados, poniéndolo de inmediato en conocimiento del Inspector y/o Supervisor de Obra.

#### **Asignación de Riesgos:**

En el caso se detecten los riesgos previsible durante el periodo de responsabilidad, la Municipalidad Provincial de Sechura requerirá al



contratista para que los subsane y tome las medidas pertinentes en un plazo razonable de acuerdo a la magnitud del riesgo, bajo apercibimiento de proceder a la subsanación con cargo a cualquier adeudo que mantenga la Municipalidad Provincial de Sechura a favor del Contratista y/o reclamar arbitrariamente dicho gasto.

#### 16.4 DEL PERSONAL

El Contratista deberá mantener los profesionales propuestos que participarán en la dirección y ejecución de la obra, debiendo estar siempre a cargo de una persona responsable (Residente de obra).

El Contratista empleará obligatoriamente a los profesionales propuestos para la dirección técnica de la obra, salvo que la supervisión solicite su remoción, así mismo a emplear obreros especializados y demás personal necesario para la correcta realización de los trabajos.

El Contratista tiene la obligación de reemplazar el personal no competente o no satisfactorio, de acuerdo a las órdenes del supervisor.

#### 16.5 CONFIDENCIALIDAD

La Empresa Contratista deberá resguardar toda información relacionada a la ejecución de la obra, manteniendo la confidencialidad y reserva absoluta en el manejo de información a la que se tenga acceso y que se encuentre relacionada con dicha ejecución, quedando prohibido revelar dicha información a terceros.

En tal sentido, el contratista deberá dar cumplimiento a todas las políticas y estándares definidos por la Entidad, en materia de seguridad de la información. Dicha obligación comprende la información que se entrega, como también la que se genera durante la realización de las actividades y la información producida una vez que se haya concluido la ejecución de la obra.

#### 16.6 GARANTÍA DE LA OBRA

El contratista es responsable de la calidad ofrecida y de ejecutar la totalidad de las obligaciones a su cargo, según lo establecido en su contrato y por los vicios ocultos en la ejecución de la obra, el plazo de responsabilidad será de Siete (07) años, contado a partir de la conformidad de la recepción total o parcial de la obra, según corresponda. Además, se debe cumplir lo dispuesto en los numerales 2) y 3) del artículo 1774 del Código Civil; de acuerdo con lo estipulado en el Artículo 40° de la Ley de Contrataciones del Estado.

#### 16.7 PÓLIZAS

El contratista deberá presentar al Supervisor o Inspector de Obra, las pólizas de seguros que se indican, cuya cobertura deberá ser a partir del inicio de ejecución de obra, hasta la recepción final de obra a entera satisfacción de la Entidad, de acuerdo al siguiente detalle:





**a) Póliza de Seguro de Accidentes Individuales a su Personal**

Para los ingenieros y técnicos, conforme a lo prescrito por el Decreto Legislativo N° 688 y Decreto Ley N° 25897.

**b) Póliza de Seguro contra todo riesgo (SCTR) Características**

- Básica; por el monto del contrato,
- Avenida; lluvia e inundación, por el monto del contrato de la obra
- Responsabilidad civil; por el 20% del monto del contrato de la obra
- Daños materiales, daños personales, remoción de escombros, por el 20% del monto del contrato de la obra.

**IMPORTANTE:**

Corresponde a la Entidad verificar que las garantías presentadas por los contratistas cumplen con los requisitos y condiciones necesarios para su aceptación y eventual ejecución.

**16.8 CALIDAD DE OBRA ESPECIFICADA**

**a) Materiales y Equipos.**

Todos los materiales y equipos destinados a la Obra, deberán cumplir con las características técnicas exigidas en el Contrato y se deberá someter a los ensayos necesarios para verificar sus características. Se podrán aceptar otras propiedades o calidades específicas y/o normas indicadas en las Bases que sean similares o equivalentes mientras que se ajusten a especificaciones y/o normas reconocidas, que aseguren una calidad igual o superior a la indicada y siempre que el Contratista aporte la documentación y demás elementos de juicio que permitan evaluar el cumplimiento de las exigencias establecidas en las Bases y que los cambios propuestos no alteren las especificaciones técnicas de la obra, siempre que este represente una ventaja técnica y económica que lo justifique.

La Municipalidad Provincial de Sechura, se reserva el derecho de rechazar la lista de materiales propuesta por el Contratista, si estos no concuerdan con lo estipulado en el Expediente Técnico. Correrán por cuenta del Contratista, las muestras de materiales requeridos por el Supervisor.

Asimismo, correrán por cuenta del contratista los ensayos necesarios para verificar la calidad de los materiales y las pruebas de los equipos. La aprobación de los materiales y/o de los equipos por el Supervisor no libera al Contratista de su responsabilidad sobre la calidad de los materiales y/o equipos.

Si el Supervisor demuestra que los equipos, maquinarias, herramientas son insuficientes o inapropiados para asegurar la calidad de la obra y el cumplimiento de los plazos, por lo mismo el Contratista está obligado y debe comprometerse a efectuar enmiendas y/o adiciones necesarias por su cuenta y costo.

Toda obra, equipo o sus partes componentes que hayan sido rechazadas, deberán ser reparadas o reemplazadas por y a expensas del contratista y deberán contar con la aprobación del inspector y/o supervisor de obra.

#### **b) Almacenamiento De Materiales**

Las zonas destinadas a acopios requerirán la aprobación del Supervisor de Obra, debiendo ser acondicionados a completa satisfacción de éste, una vez hayan cumplido su misión, de forma tal que recuperen su aspecto original.

El almacenamiento se realizará de forma que se garantice la conservación de los materiales en perfectas condiciones de utilización y siguiendo en todo caso las instrucciones de la Supervisión.

La limpieza de la obra y retirada de los materiales acopiados y no utilizados corresponde al Contratista, de tal modo que deberán ser efectuados a medida que se realicen los trabajos.

#### **c) Trabajos Defectuosos o Mal Ejecutados**

El Contratista es exclusivamente responsable de la ejecución y conservación de la obra objeto del presente contrato y de las faltas que en ellas pudieran notarse, siempre en cuando se demuestre que dichas fallas son atribuibles al contratista, sin que le exima de responsabilidad la circunstancia de que la Supervisión de obra haya examinado y reconocido la obra durante su construcción o los materiales empleados, ni que las distintas partes de obra hayan sido incluidas en las mediciones o certificaciones parciales.

Si la obra no se sujetara estrictamente a los planos y demás documentos del proyecto, si los materiales utilizados no fueran de la calidad requerida, si se advierten vicios o defectos en la construcción o se tienen razones fundadas para creer que existen vicios ocultos en la obra ejecutada, el contratista deberá demolerla y rehacerla hasta dejarla a completa satisfacción de la Supervisión de obra.

Los gastos de estas operaciones serán a cuenta del Contratista salvo en el caso de que se hubieran realizado en base a sospechas de la Supervisión de obra de existir vicios ocultos y éstos no pudieran ser comprobados.

Si la Supervisión de obra estima que las unidades de obra defectuosas son admisibles puede proponer al Contratante la aceptación de las mismas, con la consiguiente rebaja de precios.





**d) Equipos, Maquinaria y Medios Auxiliares**

El Contratista situará en la obra el equipo o maquinaria y medios auxiliares que sean precisos para la correcta ejecución de aquella en el plazo establecido, y en todo caso, los equipos que se propusieron en su oferta y/o Bases, en los mismos términos y características. Dichos equipos, adscritos a la obra, deberán estar en perfectas condiciones de funcionamiento, debiendo repararse inmediatamente los elementos averiados, y asumiendo el Contratista la obligación de reemplazarlos cuando así lo ordene la Supervisión y/o Inspección de obra.

Si el equipo o la dotación previstos en el proyecto fuesen insuficientes para la ejecución de la obra en los plazos establecidos, la Supervisión notificará de la situación al Contratista y procederá con las sanciones que correspondan. El Contratista no tendrá derecho a reclamación alguna ante la Entidad Contratante.

**16.9 SALUD Y SEGURIDAD**

El contratista tiene la obligación de elaborar e implementar el "Plan de Seguridad y Salud en el Trabajo", el mismo que deberá ser alcanzado al equipo de la supervisión y a la entidad después de la suscripción del contrato, su elaboración debe guardar relación con la NTE G.050 Seguridad Durante la Construcción. El contratista El Ingeniero Residente, Ingeniero Inspector o supervisor, el personal técnico y obrero que participe en el proceso constructivo de la obra deberá utilizar sus implementos respectivos como son: botas punta de acero, casco, guantes y uniforme según corresponda. También se deberá tener en cuenta la debida seguridad del tránsito vehicular y/o peatonal colocando señales y cercos provisionales de seguridad alrededor del área de trabajo, para bloquear el acceso y evitar así cualquier tipo de accidentes.

El contratista se compromete a cumplir y observar lo establecido en la ley de seguridad y salud de trabajo (aprobado mediante Ley N° 279873) y en su Reglamento (Aprobado mediante Decreto Supremo N° 0052012-TR); durante la ejecución de las prestaciones de servicios a su cargo; obligándose a implementar, dotar, proveer y/o suministrar a cada uno de sus trabajadores los implementos de seguridad que correspondan de acuerdo al grado y/o nivel de riesgo que pueda evidenciarse en el desarrollo de las actividades propias de la presente contratación; así como garantizar la contratación de los respectivos seguros de acuerdo a la normatividad vigente.

El contratista está obligado a hacer notar a la entidad contratante, por escrito e inmediatamente, cuando se haya dado una orden que va contra las medidas de seguridad, caso contrario, toda la responsabilidad recaerá sobre el contratista.



Complementando las actividades programadas se tomarán las medidas de seguridad durante la ejecución de la obra, la misma que deberá implementarse de tal manera que se den todas las condiciones necesarias para evitar accidentes. Las medidas de seguridad deben abarcar desde las labores de difusión de los desvíos hasta los avisos preventivos en el sitio de la obra.

Durante las diversas etapas de la construcción, las obras se mantendrán, en todo momento, en perfectas condiciones.

El Contratista deberá atenerse a las disposiciones vigentes para la prevención y control de incendios, y a las Instrucciones complementarias que se dicten por el Supervisor de obra. En todo caso, se adoptarán las medidas necesarias y será responsable de evitar la propagación de los que se requieran para la ejecución de la obra, así como de los daños y perjuicios que puedan producir.

#### 16.10 CONSERVACIÓN Y SEÑALIZACIÓN DE LA OBRA

El Contratista está obligado no sólo a la correcta ejecución de la obra, sino también a la conservación de ésta, a su costo, hasta la finalización de dicha ejecución.

La responsabilidad del Contratista por faltas que en la obra pudieran advertirse, se extiende al supuesto de que tales faltas se deban tanto a una defectuosa construcción imputable al Contratista como a una indebida conservación de las unidades de obra, aunque éstas hayan sido examinadas y encontradas conformes por la Supervisión, inmediatamente después de su construcción o en cualquier otro momento dentro del periodo de vigencia del contrato.

Asimismo, queda obligado a señalizar las obras objeto del contrato, con arreglo a lo dispuesto en la normativa vigente. Los gastos que origine la señalización se abonarán en la forma que se establezca en el proyecto; en su defecto serán de cuenta del contratista.

El Contratista cumplirá las órdenes que reciba de la Supervisión acerca de la instalación de señales complementarias o modificación de las ya instaladas. Será directamente responsable de los perjuicios que la inobservancia de las citadas normas y órdenes pudiera causar.

En caso de que fuese necesaria la realización de trabajos nocturnos estos deberán ser previamente autorizados por el Supervisor de Obra y realizados solamente en las unidades de obra que él indique. El Contratista deberá instalar los equipos de iluminación, del tipo e intensidad que el Supervisor ordene y mantenerlos en perfecto estado mientras duren los trabajos nocturnos.

#### 16.11 COORDINACIÓN CON ENTIDADES PÚBLICAS Y EMPRESAS DE SERVICIO

El Contratista inmediatamente después de la firma del contrato, está obligado a efectuar las respectivas coordinaciones con las Entidades Públicas y Empresas Concesionarias de Servicios Públicos, mediante



Cartas y gestiones a fin de asegurar la correcta y oportuna ejecución de los trabajos contratados, siempre que éstos se encuentren supeditados a autorizaciones y aceptación de dichas empresas para su realización. La inobservancia del contratista de realizar dichas coordinaciones con las Entidades Públicas y las Entidades Concesionarias de Servicios Públicos, acerca de los trabajos en la vía pública de instalaciones de servicio, ampliaciones, modificaciones, mejoramiento, será de su entera y exclusiva responsabilidad, por lo que corresponde bajo su cuenta la adopción de acciones necesarias que eviten daños a los trabajos proyectados.

#### 16.12 INDEMNIZACIONES

Es obligación y responsabilidad del Contratista, atender los juicios, reclamos, demandas o acciones imputables a él o a su personal directa e indirectamente por actividades ilícitas, daños, pérdidas, accidentes, lesiones o muertes, producidos dentro de la obra y/o áreas aledañas de su influencia, como consecuencia de la ejecución de trabajos o negligencia. Es obligación y responsabilidad del Contratista, inspeccionar los inmuebles aledaños en el perímetro de la construcción, cuyas instalaciones y/o cimentaciones queden comprendidas en el área de influencia de las excavaciones efectuadas para el proyecto y que puedan ver afectada su estabilidad o continuidad y además de ejecutar cualquier obra que sea necesario para evitar accidentes o demandas de los propietarios.

#### 16.13 PROTECCIÓN MEDIO AMBIENTAL

La Protección ambiental tendrá la finalidad de minimizar los impactos ambientales durante las etapas de construcción y operación del proyecto, informar acerca de las medidas de prevención, mitigación y corrección que se presentan en el Plan de Manejo Ambiental y cumplir con las normas peruanas e internacionales estipuladas en el Estudio de Impacto Ambiental enmarcados en las normas vigentes.

#### 17.0 PENALIDADES

##### 17.1 PENALIDADES POR MORA

En caso de retraso injustificado del contratista en la ejecución de las prestaciones objeto del contrato, la Entidad le aplica automáticamente una penalidad por mora por cada día de atraso, de conformidad con en el artículo 62 del Reglamento.

En caso de retraso injustificado del CONTRATISTA en la ejecución de la obra, se hará acreedor a una penalidad por mora, por cada día de atraso, hasta por un monto máximo equivalente al diez por ciento (10%) del monto contractual vigente. Esta penalidad será deducida de los pagos a cuenta, del pago final o en la liquidación final; o si fuera





necesario, se cobrará del monto resultante de la ejecución de las garantías de fiel cumplimiento.

La penalidad se aplica automáticamente y se calcula de acuerdo a la siguiente fórmula:

$$\text{Penalidad diaria} = \frac{0.10 \times \text{monto vigente}}{F \times \text{plazo vigente en días}}$$

Donde F tiene los siguientes valores:

- a) Para plazos menores o iguales a sesenta (60) días, para bienes, servicios en general, consultorías y ejecución de obras:  $F = 0.40$ .
- b) Para plazos mayores a sesenta (60) días:
  - b.1) Para bienes, servicios en general y consultorías:  $F = 0.25$
  - b.2) Para obras:  $F = 0.15$

Tanto el monto como el plazo se refieren, según corresponda, al monto vigente del contrato o ítem que debió ejecutarse o, en caso que estos involucraran obligaciones de ejecución periódica o entregas parciales, a la prestación individual que fuera materia de retraso.

Para efectos del cálculo de la penalidad diaria se considera el monto del contrato vigente. Se considera justificado el retraso, cuando el contratista acredite, de modo objetivamente sustentado, que el mayor tiempo transcurrido no le resulta imputable. Esta calificación del retraso como justificado no da lugar al pago de gastos generales de ningún tipo.

62.3 Las bases del procedimiento de selección pueden establecer penalidades distintas a la mencionada en el numeral anterior, siempre y cuando sean objetivas, razonables, congruentes y proporcionales con el objeto de la contratación. Para estos efectos, deben incluir los supuestos de aplicación de penalidad, distintas al retraso o mora, la forma de cálculo de la penalidad para cada supuesto y el procedimiento mediante el cual se verifica el supuesto a penalizar. Estas penalidades se calculan de forma independiente a la penalidad por mora.

## 17.2 OTRAS PENALIDADES

La aplicación de estas penalidades se ciñe al Artículo 163° del Reglamento de la Ley de Contrataciones del Estado, las sanciones se efectuarán por cada ocurrencia teniendo en cuenta los siguientes criterios:

En caso de retraso injustificado del contratista en la ejecución de las prestaciones objeto del contrato, la Entidad le aplica automáticamente una penalidad por mora por cada día de atraso hasta por un monto máximo equivalente al diez por ciento (10%) del monto contractual vigente. Esta penalidad será deducida de los pagos a cuenta, del pago





final o en la liquidación final; o si fuera necesario, se cobrará del monto resultante de la ejecución de las garantías de fiel cumplimiento.  
Así mismo se aplicarán otro tipo de penalidades teniendo en cuenta:

OTRAS PENALIDADES			
N°	Supuestos de aplicación de penalidad	Forma de cálculo	Procedimiento
1	<p>Cuando el personal acreditado permanece menos de sesenta (60) días desde el inicio de su participación en la ejecución del contrato o del íntegro del plazo de ejecución, si este es menor a los sesenta (60) días, de conformidad con las disposiciones establecidas en el numeral 190.2 del artículo 190 del Reglamento.</p> <p>Serán eximidos de la penalidad en los siguientes casos:</p> <ul style="list-style-type: none"> <li>• Por fallecimiento del Profesional.</li> <li>• Por enfermedad que impida la permanencia del profesional sustentado con certificado médico, que podrá ser verificado por la Entidad.</li> <li>• Despido del profesional por disposición de la Entidad.</li> <li>• Cambio del profesional, por finalización del vínculo laboral.</li> <li>• Cambio del profesional, cuando el inicio de la obra se haya postergado por más de 60 días entre el otorgamiento de la buena pro y la entrega del terreno.</li> </ul>	CERO PUNTO SETENTA Y CINCO (0.75 UIT) por cada día de ausencia del personal en obra en el plazo previsto.	Según informe del SUPERVISOR DE LA OBRA
2	En caso el contratista incumpla con su obligación de ejecutar la prestación con el personal acreditado o debidamente sustituido.	UNA (1) UIT por cada día de ausencia del personal en obra.	Según informe del SUPERVISOR DE LA OBRA
3	SEGURIDAD DE OBRA Y SEÑALIZACION. Cuando el Contratista no cuente con los dispositivos de seguridad en la obra, tanto peatonal, vehicular y bioseguridad incumpliendo las normas, además de las señalizaciones dentro del plazo establecido en las especificaciones técnicas y/o el contrato.	CERO PUNTO CINCO (0.5 UIT) por cada vez.	Según informe del SUPERVISOR DE LA OBRA
4	<p>INDUMENTARIA E IMPLEMENTOS DE PROTECCIÓN PERSONAL. Cuando el contratista no cumpla en dotar al personal los implementos o equipos básicos de protección personal, en la ejecución de la Obra, conforme lo establecido en la NORMA G.050. El contratista deberá cumplir obligatoriamente el Artículo 10° Equipos Básicos de Protección Personal (EPP) de la NORMA G.050 del Reglamento Nacional de Edificaciones. Uniforme.</p> <p>Protector o cascos de Seguridad tipo jockey contra impacto y/o descarga eléctrica. (Según sea el caso). Para identificar la categoría y ocupación de los trabajadores, los cascos de seguridad serán de colores específicos.</p> <p>Calzado de seguridad (botas de jebe, botines dieléctricos, botines de cuero) Según sea el caso.</p>	CERO PUNTO CINCO (0.5) UIT por cada vez.	Según informe del SUPERVISOR DE OBRA Y/O GERENCIA DE DESARROLLO URBANO

OTRAS PENALIDADES			
N°	Supuestos de aplicación de penalidad	Forma de cálculo	Procedimiento
	Protectores de Oídos, (Tapones de oído o auriculares) según sea el caso. Protectores Visuales (Gafas de seguridad, Pantallas de soldadura, etc.) según sea el caso. Arnés de Seguridad. Guantes de Seguridad según sea el caso (Dieléctricos, de Cuero o de plástico o jébe) Mascarilla anti polvo.		
5	ENTREGA DE INFORMACION INCOMPLETA. Cuando el Contratista entregue documentación incompleta perjudicando el trámite normal de los mismos (Valorizaciones, solicitud de adelantos, ampliaciones, suspensiones y otros). La multa será por cada tramite documentaria	CERO PUNTO CINCO (0.5 UIT) por cada vez	Según informe del SUPERVISOR DE OBRA Y/O GERENCIA DE DESARROLLO URBANO.
6	CALENDARIO VALORIZADO AL INICIO DEL PLAZO CONTRACTUAL. Cuando el Contratista no cumpla con entregar el Calendario Valorizado adecuado a la fecha de inicio del plazo contractual, en un plazo de 05 días calendario.	CERO PUNTO CINCO (0.5 UIT) por cada vez	Según informe del SUPERVISOR DE OBRA Y/O GERENCIA DE DESARROLLO URBANO.
7	CALENDARIO VALORIZADO POR AMPLIACIONES DE PLAZO, cuando el calendario de obra no se actualice por ampliaciones de plazo otorgadas según lo establecido en el art. 198 del RLCE. La multa diaria será de:	CERO PUNTO CINCO (0.5) UIT por cada día.	Según informe del SUPERVISOR DE OBRA Y/O GERENCIA DE DESARROLLO URBANO.
8	PRUEBAS Y ENSAYOS. - Cuando el Contratista no realiza las pruebas y ensayos oportunamente solicitados por el supervisor o inspector.	CERO PUNTO CINCO (0.5) UIT por cada día.	Según informe del SUPERVISOR DE OBRA Y/O GERENCIA DE DESARROLLO URBANO.



OTRAS PENALIDADES			
N°	Supuestos de aplicación de penalidad	Forma de cálculo	Procedimiento
9	RESIDENTE DE OBRA. - Cuando el Residente de la Obra no se encuentra en forma permanente en la obra. La multa diaria será de	CERO PUNTO SETENTA Y CINCO (0.75) UIT por cada día de ausencia en obra.	Según informe del SUPERVISOR DE OBRA Y/O GERENCIA DE DESARROLLO URBANO.
10	PERSONAL DE DESAGREGADO DE GASTOS GENERALES. - cuando el personal establecido en los gastos generales del expediente técnico (sin incluir el Residente de obra), no se encuentra en forma permanente en la obra, DURANTE EL PLAZO señalado de acuerdo a su porcentaje de participación.	CERO PUNTO CINCO (0.5) UIT por cada día de ausencia en obra.	Según informe del SUPERVISOR DE OBRA Y/O GERENCIA DE DESARROLLO URBANO.
11	"Entrega de los planos post construcción". Cuando el contratista no entrega en forma oportuna los planos post construcción (Máximo en un plazo de 15 días calendario culminada la obra), de tal manera que impide a la Comisión de Recepción de la obra, cumplir con sus funciones	CERO PUNTO CINCO (0.5) UIT por cada día de incumplimiento.	Según informe del SUPERVISOR DE OBRA
12	El Contratista en caso de aprobación de Adicional de Obra en un plazo de (72) horas de ser notificado con Resolución, debe ampliar la Garantía por el 10% del Adicional aprobado. En caso de incumplimiento por parte del contratista se aplicará penalidad.	CERO PUNTO CINCO (0.5) UIT por cada día.	Según informe DE GERENCIA DE DESARROLLO URBANO.

La presente Tabla de Penalidades consta de faltas, para cuya aplicación la Entidad procederá por única vez a notificar al contratista sobre la falta cometida, de persistir la Entidad procederá efectuar la aplicación de la multa correspondiente en la orden de pago respectiva. Para la ejecución de la obra, se utilizará el personal calificado especificado en su Oferta, no estando permitido cambios, salvo por razones de fuerza mayor debidamente comprobados. Para este efecto, deberá proponer a la Entidad, con diez (10) días útiles de anticipación, el cambio de personal, a fin de obtener la aprobación del mencionado cambio.

#### B) CONSIDERACIONES ESPECÍFICAS (REQUISITOS TÉCNICOS MÍNIMOS)

En concordancia con lo previsto en la Ley de Contrataciones del Estado y su Reglamento, la definición de los requerimientos técnicos mínimos es de exclusiva responsabilidad de la Entidad, sin mayor restricción que la de requerir prestaciones que aseguren la oportuna satisfacción de sus necesidades,



permitir la mayor concurrencia de proveedores en el mercado, evitando incluir requisitos innecesarios. En este sentido, los requisitos técnicos mínimos cumplen con la función de asegurar a la Entidad que el postor ofertará lo mínimo necesario para cumplir adecuadamente con el servicio requerido. No obstante, en atención al Principio de Razonabilidad, en su determinación no se puede establecer características o requerimientos desproporcionados.

De otro lado, y de conformidad con lo indicado en el Reglamento de la Ley de Contrataciones del Estado, en la evaluación de ofertas de los postores podrán calificarse aquellos aspectos que superen o mejoren el requerimiento técnico mínimo, siempre que no se desnaturalice el requerimiento efectuado.

#### 1.0 REQUISITOS DEL PERSONAL PROFESIONAL

La Autoridad de Reconstrucción con Cambios, considera que, para la ejecución de obra, el contratista debe contar con un equipo profesional clave especializado, cada especialidad, debe estar organizada a partir de un equipo de trabajo liderado por el Residente de Obra, el cual será el responsable del desarrollo y calidad de todas las especialidades. Así mismo deberá contar con la organización necesaria para cumplir eficientemente las obligaciones descritas en el objeto del contrato.



Así mismo cada uno de los profesionales considerados como personal clave, deberán presentar un informe mensual detallado de las actividades ejecutadas en el marco de su especialidad, adjunto a ello deberá adjuntar un panel fotográfico en el que detallen cada actividad desarrollada y que demuestre de manera fehaciente su participación en la ejecución de la obra.

Se conformarán los equipos de trabajo por especialidad, los que deberán estar compuestos por el siguiente personal de apoyo: Profesionales principales, profesionales asistentes, técnicos u otro recurso humano que amerite incorporar.

La experiencia de los profesionales a acreditar es la que haya sido adquirida cuando el profesional se encontraba habilitado legalmente para ello.

#### PROFESIONAL CLAVE

<b>Residente de Obra</b>	<ul style="list-style-type: none"><li>Ingeniero Civil, Titulado y Colegiado y Habilitado, acreditado con copia simple del Título profesional y del Diploma de Inscripción en el Colegio de Ingenieros del Perú.</li><li>Experiencia Profesional mínima de 48 meses efectivos en el cargo como Residente y/o Supervisor y/o Inspector y/o jefe de Supervisión y/o Ingeniero Residente de Obra en la ejecución de obras iguales y/o similares al objeto de la contratación, que se computa desde la colegiatura.</li></ul>
--------------------------	--





NOTA: Se considerará obra similar a: Ejecución y/o construcción y/o creación y/o reconstrucción y/o remodelación y/o mejoramiento y/o renovación y/o ampliación o la combinación de los términos señalados en la ejecución de obras de infraestructuras educativas.

## 2.0 REQUISITOS DEL EQUIPAMIENTO

ITEM	EQUIPO	CANTIDAD
01	CAMION VOLQUETE 15 m3 (mínimo)	01
02	AMOLADORA	02
03	CARGADOR SOBRE LLANTAS 125-155 HP 3 YD3 (mínimo)	01
04	CAMION CISTERNA 2500 GLN (mínimo)	01
05	VIBRADOR DE CONCRETO 4HP 2.4" (mínimo)	02
06	TALADRO DE MANO ½ HP (mínimo)	01
07	COMPACTADOR VIBRATORIO TIPO PLANCHA 7 HP (mínimo)	01
08	MAQUINA DE SOLDAR 295A (mínimo)	01
09	MEZCLADORA DE CONCRETO TAMBOR 18HP 11P3 (mínimo)	02
10	TEODOLITO	01
11	NIVEL TOPOGRAFICO	01

## 3.0 REQUISITOS DEL PARTICIPANTE

Se evaluará considerando el monto facturado acumulado hasta Dos (02) VECES EL VALOR REFERENCIAL DE LA CONTRATACIÓN O DEL ÍTEM, en la ejecución de obras iguales y/o similares, durante los 10 años anteriores a la fecha de la presentación de ofertas, que se computarán desde la suscripción del acta de recepción de obra o documento similar que acredite fehacientemente la culminación de la obra.

La acreditación se hará con: i) copia simple de los contratos de obra y su respectiva acta de recepción de obra; o ii) copia simple de los contratos de obra con la resolución de aprobación de la liquidación de obra; o iii) copia simple de los contratos de obra acompañada de cualquier otra documentación de la cual se desprenda, de manera fehaciente, que esta fue concluida; siendo que, en este supuesto, en dicha documentación también deberá consignarse el monto de la obra.

Para contabilizar la antigüedad de las experiencias obtenidas por el postor, no se tomará en cuenta la fecha de inicio de ejecución de obra.

Se considerará obra similar a: Ejecución y/o construcción y/o creación y/o reconstrucción y/o remodelación y/o mejoramiento y/o renovación y/o ampliación o la combinación de los términos señalados en la ejecución de obras de infraestructura de Centros de Salud, Postas Medicas, Hospitales y/o infraestructuras educativas.



#### 4.0 NUMERO DE CONSORCIADOS Y PORCENTAJE DE PARTICIPACION

Persona Natural y/o Jurídica con inscripción en el Registro Nacional de Proveedores (RNP), en rubro de ejecutor de obras, vigente.

Asimismo, el postor no debe estar impedido, sancionado e inhabilitado para contratar con el estado.

De conformidad con el artículo 49 del RLCE, el número máximo de consorciados es de 2 (Dos) integrantes. Asimismo, la participación mínima del consorciado que aporte la mayor experiencia en obras similares será de 60%.

#### 5.0 DOMICILIO PARA NOTIFICACIÓN EN EJECUCIÓN CONTRACTUAL

El postor ganador de la buena pro, consignará un correo electrónico, a donde se le notificará todos los actos y actuaciones recaídos durante la ejecución contractual, como es el caso, entre otros, de ampliación de plazo. Así mismo, señalará un domicilio legal a donde se le notificará los actos que tienen un procedimiento preestablecido de notificación, como es el caso de resolución o nulidad de contrato.

#### 6.0 REQUISITOS DE ADMISIBILIDAD:

##### A. CONTRATO DE CONSORCIO

###### Requisitos:

Contrato de consorcio con firmas legalizadas de cada uno de sus integrantes, en la que se consigne los integrantes, el representante común, el domicilio común y las obligaciones a las que se compromete cada uno de los integrantes del consorcio, así como el porcentaje equivalente a dichas obligaciones.

De conformidad con el artículo 49 del RLCE, el número máximo de consorciados es de 2 (Dos) integrantes. Así mismo la participación mínima del consorciado que aporte la mayor experiencia en obras similares será de 60%.

El representante común del consorcio se encuentra facultado para actuar en nombre y representación del mismo en todos los actos referidos al procedimiento de selección, suscripción y ejecución del contrato, con amplias y suficientes facultades.

###### Acreditación:

- Tratándose de persona jurídica, copia del certificado de vigencia de poder del representante legal, apoderado o mandatario designado para tal efecto, expedido por registros públicos con una antigüedad no mayor de treinta (30) días calendario a la presentación de ofertas, computada desde la fecha de emisión.
- En caso de persona natural, copia del documento nacional de identidad o documento análogo, o del certificado de vigencia de poder otorgado por persona natural, del apoderado o mandatario, según corresponda, expedido por registros públicos con una antigüedad no mayor de treinta (30) días calendario a la presentación de ofertas, computada desde la fecha de emisión.

<b>B.</b>	<b>CARTA DE COMPROMISO DE PRESENTACIÓN Y ACREDITACIÓN DEL PERSONAL ESPECIALISTA Y EQUIPAMIENTO</b>		
<b>B.1</b>	<b>FORMACIÓN ACADÉMICA DEL PERSONAL ESPECIALISTA</b>		
	<p><u>Requisitos:</u></p> <table border="1"> <tr> <td><b>Residente de Obra</b></td><td> <ul style="list-style-type: none"> <li>Ingeniero Civil, Titulado y Colegiado y Habilitado, acreditado con copia simple del Título profesional y del Diploma de Inscripción en el Colegio de Ingenieros del Perú.</li> </ul> </td></tr> </table> <p><u>Acreditación:</u> Se acreditará con Carta de compromiso de presentación y acreditación del personal especialista requerido, señalando que se presentarán los documentos de acreditación para la suscripción de contrato en el caso del Residente y el Jefe de Obra, de corresponder, y de los demás profesionales, antes del inicio de su participación efectiva en la ejecución de la obra.</p>	<b>Residente de Obra</b>	<ul style="list-style-type: none"> <li>Ingeniero Civil, Titulado y Colegiado y Habilitado, acreditado con copia simple del Título profesional y del Diploma de Inscripción en el Colegio de Ingenieros del Perú.</li> </ul>
<b>Residente de Obra</b>	<ul style="list-style-type: none"> <li>Ingeniero Civil, Titulado y Colegiado y Habilitado, acreditado con copia simple del Título profesional y del Diploma de Inscripción en el Colegio de Ingenieros del Perú.</li> </ul>		
<b>C.2</b>	<b>EXPERIENCIA DEL PERSONAL ESPECIALISTA</b>		
	<p><u>Requisitos:</u></p> <table border="1"> <tr> <td><b>Residente de Obra</b></td><td> <ul style="list-style-type: none"> <li>Experiencia Profesional mínima de 48 meses efectivos en el cargo como Residente y/o Supervisor y/o Inspector y/o jefe de Supervisión y/o Ingeniero Residente de Obra en la ejecución de obras iguales y/o similares al objeto de la contratación, que se computa desde la colegiatura.</li> </ul> </td></tr> </table> <p><u>Acreditación:</u> La experiencia del personal especialista requerido se acreditará con Carta de compromiso de presentación y acreditación del personal especialista requerido, señalando que se presentarán los documentos de acreditación para la suscripción de contrato en el caso del Residente y el Jefe de obra, de corresponder, y de los demás profesionales especialistas, antes del inicio de su participación efectiva en la ejecución de la obra.</p>	<b>Residente de Obra</b>	<ul style="list-style-type: none"> <li>Experiencia Profesional mínima de 48 meses efectivos en el cargo como Residente y/o Supervisor y/o Inspector y/o jefe de Supervisión y/o Ingeniero Residente de Obra en la ejecución de obras iguales y/o similares al objeto de la contratación, que se computa desde la colegiatura.</li> </ul>
<b>Residente de Obra</b>	<ul style="list-style-type: none"> <li>Experiencia Profesional mínima de 48 meses efectivos en el cargo como Residente y/o Supervisor y/o Inspector y/o jefe de Supervisión y/o Ingeniero Residente de Obra en la ejecución de obras iguales y/o similares al objeto de la contratación, que se computa desde la colegiatura.</li> </ul>		
<b>C.3</b>	<b>EQUIPAMIENTO</b>		





**Requisitos:**

ITEM	EQUIPO	CANTIDAD
01	CAMION VOLQUETE 15 m3 (mínimo)	01
02	AMOLADORA	02
03	CARGADOR SOBRE LLANTAS 125-155 HP 3 YD3 (mínimo)	01
04	CAMION CISTERNA 2500 GLN (mínimo)	01
05	VIBRADOR DE CONCRETO 4HP 2.4" (mínimo)	02
06	TALADRO DE MANO ½ HP (mínimo)	01
07	COMPACTADOR VIBRATORIO TIPO PLANCHA 7 HP (mínimo)	01
08	MAQUINA DE SOLDAR 295A (mínimo)	01
09	MEZCLADORA DE CONCRETO TAMBOR 18HP 11P3 (mínimo)	02
10	TEODOLITO	01
11	NIVEL TOPOGRAFICO	01

**Acreditación:**

Se acreditará con carta de compromiso de acreditación del equipamiento requerido, señalando que se presentaran los documentos de acreditación para la suscripción de contrato.

**LINEA DE CREDITO:**

El postor deberá acreditar una línea de crédito equivalente a una (1) vez del valor referencial, emitido por entidades supervisadas por la Superintendencia de Banca y Seguros.

Dicho documento debe estar a nombre del postor y deberá ser emitido por entidades que se encuentren bajo la supervisión directa de la Superintendencia de Banca, Seguros y Administración Privadas de fondos de pensiones o estar considerada en la última lista de bancos extranjeros de primera categoría que periódicamente publica el Banco Central de Reserva del Perú.

Para el caso de que el postor o postores se presente en Consorcio, deben consignar expresamente el nombre completo o la denominación o razón social de los integrantes del consorcio, en calidad de garantizados, de lo contrario no pueden ser aceptadas por la Entidad. No se cumple el requisito antes indicado si se consigna únicamente la denominación del consorcio.

No procede acreditar este requisito a través de línea de crédito para cartas fianzas o póliza de caución. Tampoco corresponde aceptar documentos emitidos por empresas de seguros, toda vez que, de conformidad con el Oficio N° 4719-2019-SBS, dichas empresas no pueden otorgar créditos.





Se permitirá que, las cartas de línea de crédito que emitan las entidades emisoras a los postores sean en sus propios formatos, conteniendo la información mínima mencionada en el ANEXO N° 7, según lo previsto por el artículo 37 del Reglamento del Procedimiento de Contratación Pública Especial para la Reconstrucción con Cambios, aprobado por Decreto Supremo N° 1482019-PCM, modifica el Decreto Supremo N° 071-2018-PCM.



## CAPÍTULO IV FACTORES DE EVALUACIÓN

el postor y el precio son los únicos factores de evaluación aplicables para la evaluación de las ofertas presentadas por los postores.

### EVALUACIÓN TÉCNICA (Puntaje Máximo: 100 Puntos, Puntaje Mínimo: 60 Puntos)

Las propuestas técnicas que no alcancen el puntaje mínimo de sesenta (60) puntos, serán descalificadas en esta etapa y no accederán a la evaluación económica.

El único factor de evaluación técnica es la experiencia del postor en obras similares, conforme el detalle siguiente:

EVALUACIÓN TÉCNICA	PUNTAJE / METODOLOGÍA PARA SU ASIGNACIÓN
<p><b>A. EXPERIENCIA EN OBRAS SIMILARES</b></p> <p>El postor debe acreditar un monto facturado acumulado equivalente a DOS (2) VECES EL VALOR REFERENCIAL DE LA CONTRATACIÓN O DEL ÍTEM, en la ejecución de obras similares, durante los 10 años anteriores a la fecha de la presentación de ofertas, que se computarán desde la suscripción del acta de recepción de obra o documento similar que acredite fehacientemente la culminación de la obra.</p> <p><del>Se considerará obra similar a: Ejecución y/o construcción y/o creación y/o reconstrucción y/o remodelación y/o mejoramiento y/o renovación y/o ampliación o la combinación de los términos señalados en la ejecución de obras de infraestructura de Centros de Salud, Postas Médicas, Hospitales y/o infraestructuras educativas.</del></p> <p>OBRA SIMILAR: EJECUCIÓN Y/O CONSTRUCCIÓN Y/O CREACIÓN Y/O RECONSTRUCCIÓN Y/O REMODELACIÓN Y/O MEJORAMIENTO Y/O RENOVACIÓN Y/O AMPLIACIÓN Y/O RECUPERACION Y/O REHABILITACIÓN Y/O LA COMBINACIÓN DE LOS TÉRMINOS SEÑALADOS EN LA EJECUCIÓN DE OBRAS DE INFRAESTRUCTURA DE CENTROS DE SALUD, POSTAS MEDICAS, HOSPITALES Y/O INFRAESTRUCTURAS EDUCATIVAS.</p> <p><b>Acreditación:</b> La experiencia se acreditará mediante copia simple de: (i) contratos y sus respectivas actas de recepción de obra; (ii) contratos y sus respectivas resoluciones de liquidación; o (iii) contratos y sus respectivas constancias de prestación o cualquier otra documentación<sup>13</sup> de la cual se desprenda fehacientemente que la obra fue concluida, así como el monto total que implicó su ejecución; correspondientes a un máximo de diez (10) contrataciones.</p> <p>En los casos que se acredite experiencia adquirida en consorcio, debe presentarse la promesa de consorcio o el contrato de consorcio del cual se desprenda fehacientemente el porcentaje de las obligaciones que se asumió en el contrato presentado; de lo contrario, no se computará la experiencia proveniente de dicho contrato.</p>	<p style="text-align: center;">(Hasta 100 puntos)</p> <p>M = Monto facturado acumulado por el postor por la ejecución de obras similares</p> <p>M &gt;= [2.00] veces el valor referencial: <b>[100] puntos</b></p> <p>M &gt;= 1.5 veces el valor referencial y &lt; [2.00] veces el valor referencial: <b>[80] puntos</b></p> <p>M &gt;= [1.5] veces el valor referencial y &lt; [01 vez el valor referencial: <b>[60] puntos</b></p>

<sup>13</sup>

La Opinión N° 185-2017/DTN indica: "cualquier otra documentación", se entiende como tal a todo documento emitido por la Entidad contratante con ocasión de la ejecución de la obra que cumpla con demostrar de manera indubitable aquello que se acredita, por ejemplo mediante, las resoluciones de liquidación de obra, las actas de recepción de conformidad, entre otros.



EVALUACIÓN TÉCNICA	PUNTAJE / METODOLOGÍA PARA SU ASIGNACIÓN
<p>Cuando los contratos presentados se encuentren expresados en moneda extranjera, debe indicarse el tipo de cambio venta publicada por la Superintendencia de Banca, Seguros y AFP correspondiente a la fecha de suscripción.</p> <p>Sin perjuicio de lo anterior, los postores deben llenar y presentar el <b>Anexo N° 10</b> referido a la experiencia en obras similares del postor.</p>	
<b>PUNTAJE TOTAL EVALUACION TECNICA</b>	<b>100 puntos</b>

**EVALUACIÓN ECONÓMICA (Puntaje: 100 Puntos)**

EVALUACIÓN ECONÓMICA	PUNTAJE / METODOLOGÍA PARA SU ASIGNACIÓN
<b>A. PRECIO</b>	
<p><u>Criterio:</u></p> <p>Se evaluará considerando el precio ofertado por el postor.</p> <p><u>Acreditación:</u></p> <p>Se acreditará mediante el documento que contiene el precio de la oferta (<b>Anexo N° 4</b>)</p>	<p><math>P_i = \frac{O_m \times PMPE}{O_i}</math></p> <p>Donde:</p> <p>i = Oferta</p> <p>P<sub>i</sub> = Puntaje de la oferta económica i</p> <p>O<sub>i</sub> = Oferta Económica i</p> <p>O<sub>m</sub> = Oferta Económica de monto o precio más bajo</p> <p>PMPE = Puntaje Máximo de la oferta Económica</p>
<b>PUNTAJE TOTAL</b>	<b>100 puntos</b>



## CAPÍTULO V PROFORMA DEL CONTRATO

Conste por el presente documento, la contratación de la ejecución de la obra : “RECUPERACION DEL LOCAL ESCOLAR JUAN VELASCO ALVARADO CON CÓDIGO LOCAL 440198, DISTRITO DE SECHURA, PROVINCIA DE SECHURA – DEPARTAMENTO DE PIURA” que celebra de una parte [CONSIGNAR EL NOMBRE DE LA ENTIDAD], en adelante LA ENTIDAD, con RUC N° [.....], con domicilio legal en [.....], representada por [.....], identificado con DNI N° [.....], y de otra parte [.....], con RUC N° [.....], con domicilio legal en [.....], inscrita en la Ficha N° [.....] Asiento N° [.....] del Registro de Personas Jurídicas de la ciudad de [.....], debidamente representado por su Representante Legal, [.....], con DNI N° [.....], según poder inscrito en la Ficha N° [.....], Asiento N° [.....] del Registro de Personas Jurídicas de la ciudad de [.....], a quien en adelante se le denominará EL CONTRATISTA en los términos y condiciones siguientes:

### CLÁUSULA PRIMERA: ANTECEDENTES

Con fecha [.....], el comité de selección adjudicó la buena pro del PROCEDIMIENTO DE CONTRATACIÓN PÚBLICA ESPECIAL N° 01-2023-MPS-CS-1 para la contratación de la ejecución de la obra : RECUPERACION DEL LOCAL ESCOLAR JUAN VELASCO ALVARADO CON CÓDIGO LOCAL 440198, DISTRITO DE SECHURA, PROVINCIA DE SECHURA – DEPARTAMENTO DE PIURA” a [INDICAR NOMBRE DEL GANADOR DE LA BUENA PRO], cuyos detalles e importe constan en los documentos integrantes del presente contrato.

### CLÁUSULA SEGUNDA: OBJETO

El presente contrato tiene por objeto : RECUPERACION DEL LOCAL ESCOLAR JUAN VELASCO ALVARADO CON CÓDIGO LOCAL 440198, DISTRITO DE SECHURA, PROVINCIA DE SECHURA – DEPARTAMENTO DE PIURA”

### CLÁUSULA TERCERA: MONTO CONTRACTUAL

El monto total del presente contrato asciende a [CONSIGNAR MONEDA Y MONTO], que incluye todos los impuestos de Ley.

Este monto comprende el costo de la ejecución de la obra, todos los tributos, seguros, transporte, inspecciones, pruebas y, de ser el caso, los costos laborales conforme la legislación vigente, así como cualquier otro concepto que pueda tener incidencia sobre la ejecución de la prestación materia del presente contrato.

### CLÁUSULA CUARTA: DEL PAGO<sup>14</sup>

LA ENTIDAD se obliga a pagar la contraprestación a EL CONTRATISTA en [INDICAR MONEDA], en periodos de valorización [CONSIGNAR MENSUALES U OTRO TIPO DE PERIODO], conforme a lo previsto en la sección específica de las bases. Asimismo, LA ENTIDAD o EL CONTRATISTA, según corresponda, se obligan a pagar el monto correspondiente al saldo de la liquidación del contrato de obra, en el plazo de [CONSIGNAR PLAZO EN DÍAS] días calendario, computados desde el día

<sup>14</sup> En cada caso concreto, dependiendo de la naturaleza del contrato, podrá adicionarse la información que resulte pertinente a efectos de generar el pago.





siguiente del consentimiento de la liquidación.

En caso de retraso en el pago de las valorizaciones, por razones imputables a LA ENTIDAD, EL CONTRATISTA tiene derecho al reconocimiento de los intereses legales efectivos, de conformidad con el artículo 83 del Reglamento y los artículos 1244, 1245 y 1246 del Código Civil. Para tal efecto, se formulará una valorización de intereses y el pago se efectuará en las valorizaciones siguientes.

#### **CLÁUSULA QUINTA: DEL PLAZO DE LA EJECUCIÓN DE LA PRESTACIÓN**

El plazo de ejecución del presente contrato es de [.....] días calendario, el mismo que se computa desde el día siguiente de cumplidas las condiciones previstas en el numeral 3.5 de la sección general de las bases.

#### **CLÁUSULA SEXTA: PARTES INTEGRANTES DEL CONTRATO**

El presente contrato está conformado por las bases integradas, la oferta ganadora, así como los documentos derivados del procedimiento de selección que establezcan obligaciones para las partes.

#### **CLÁUSULA SÉTIMA: GARANTÍAS**

EL CONTRATISTA entregó al perfeccionamiento del contrato la respectiva garantía incondicional, solidaria, irrevocable, y de realización automática en el país al solo requerimiento, a favor de LA ENTIDAD, por los conceptos, montos y vigencias siguientes:

- De fiel cumplimiento del contrato<sup>15</sup>: [CONSIGNAR EL MONTO], a través de la [INDICAR EL TIPO DE GARANTÍA, CARTA FIANZA N° [INDICAR NÚMERO DEL DOCUMENTO] emitida por [SEÑALAR EMPRESA QUE LA EMITE]. Monto que es equivalente al diez por ciento (10%) del monto del contrato original, la misma que debe mantenerse vigente hasta el consentimiento de la liquidación final.

##### **Importante**

- *Al amparo de lo dispuesto en el artículo 60 del Reglamento en dicho artículo, si el postor ganador de la buena pro solicita la retención del diez por ciento (10%) del monto del contrato original como garantía de fiel cumplimiento de contrato, debe consignarse lo siguiente:*

*“De fiel cumplimiento del contrato: [CONSIGNAR EL MONTO], a través de la retención que debe efectuar LA ENTIDAD, durante la primera mitad del número total de pagos a realizarse, de forma prorrateada, con cargo a ser devuelto a la finalización del mismo.”*

En el caso que corresponda, consignar lo siguiente:

#### **CLÁUSULA OCTAVA: EJECUCIÓN DE GARANTÍAS POR FALTA DE RENOVACIÓN**

LA ENTIDAD puede solicitar la ejecución de las garantías cuando EL CONTRATISTA no las hubiere renovado antes de la fecha de su vencimiento, conforme a lo dispuesto por el artículo 61 del Reglamento.

##### **Importante para la Entidad**

- *Sólo en el caso que la Entidad hubiese previsto otorgar adelanto, se debe incluir la siguiente cláusula:*

#### **CLÁUSULA NOVENA: ADELANTO DIRECTO<sup>16</sup>**

**“LA ENTIDAD otorgará [CONSIGNAR NÚMERO DE ADELANTOS A OTORGARSE] adelantos directos por el [CONSIGNAR PORCENTAJE QUE EN NINGÚN CASO EXCEDAN**

<sup>15</sup> En aplicación de lo dispuesto en el artículo 60 del Reglamento, la garantía de fiel cumplimiento debe ser emitida por una suma equivalente al diez por ciento (10%) del monto del contrato original y mantenerse vigente hasta el consentimiento de la liquidación final.

<sup>16</sup> Si la Entidad ha previsto la entrega de adelantos, deberá consignar el procedimiento para su entrega y la respectiva garantía, precisando el plazo en el cual el contratista solicitará los adelantos. Asimismo, deberá consignar la oportunidad y plazo en el cual se entregarán dichos adelantos, conforme a lo previsto por el artículo 77 del Reglamento.



EN CONJUNTO EL 10% DEL MONTO DEL CONTRATO ORIGINAL] *del monto del contrato original.*

*EL CONTRATISTA debe solicitar formalmente el [CONSIGNAR ADELANTO O PRIMER DESEMBOLSO DEL ADELANTO DIRECTO] dentro de los ocho (8) días calendario siguientes [CONSIGNAR, SEGÚN CORRESPONDA, A LA SUSCRIPCIÓN DEL CONTRATO O AL INICIO DE LA EJECUCIÓN DE LA OBRA]<sup>17</sup>, adjuntando a su solicitud la garantía por adelantos<sup>18</sup> mediante [CONSIGNAR CARTA FIANZA O PÓLIZA DE CAUCIÓN] y el comprobante de pago correspondiente. LA ENTIDAD debe entregar el monto solicitado dentro de los siete (7) días siguientes a la presentación de la solicitud de EL CONTRATISTA.*

*Asimismo, EL CONTRATISTA debe solicitar la entrega de los demás adelantos directos en [CONSIGNAR EL PLAZO Y OPORTUNIDAD PARA LA SOLICITUD]<sup>19</sup>. La entrega del o los adelantos se realizará en [CONSIGNAR PLAZO Y OPORTUNIDAD].<sup>20</sup>*

*Vencido el plazo para solicitar el adelanto no procederá la solicitud.*

- *Si LA ENTIDAD considera necesario entregar adelantos para materiales o insumos a EL CONTRATISTA, deberá consignar la siguiente cláusula:*

**CLÁUSULA DÉCIMA: ADELANTO PARA MATERIALES O INSUMOS**

*“LA ENTIDAD otorgará adelantos para materiales o insumos por el [CONSIGNAR PORCENTAJE QUE NO DEBE EXCEDER EN CONJUNTO DEL 20%] del monto del [CONSIGNAR, SEGÚN CORRESPONDA, DEL CONTRATO ORIGINAL O DE LA PRESTACIÓN CONSISTENTE EN LA EJECUCIÓN DE LA OBRA] conforme al calendario de adquisición de materiales o insumos presentado por EL CONTRATISTA.*

*La entrega de los adelantos se realizará en un plazo de [CONSIGNAR PLAZO] días calendario previos a la fecha prevista en el calendario de adquisición de materiales o insumos para cada adquisición, con la finalidad que EL CONTRATISTA pueda disponer de los materiales o insumos en la oportunidad prevista en el calendario de avance de obra valorizado. Para tal efecto, EL CONTRATISTA debe solicitar la entrega del adelanto en un plazo de [CONSIGNAR PLAZO] días calendario anteriores al inicio del plazo antes mencionado, adjuntando a su solicitud la garantía por adelantos<sup>21</sup> mediante [CONSIGNAR CARTA FIANZA O PÓLIZA DE CAUCIÓN] y el comprobante de pago respectivo.*

*La primera solicitud de El CONTRATISTA debe realizarse una vez iniciado el plazo de ejecución de la obra. No procede el otorgamiento del adelanto para materiales e insumos en los casos en que las solicitudes correspondientes sean realizadas con posterioridad a las fechas señaladas en el calendario de adquisición de materiales e insumos.*

*Incorporar a las bases o eliminar, según corresponda.*

Importante



17

El plazo se computa desde el día siguiente de la suscripción del contrato.

18

De conformidad con el artículo 61 del Reglamento, esta garantía debe ser emitida por idéntico monto y un plazo mínimo de vigencia de tres (3) meses, renovable por un plazo idéntico hasta la amortización total del adelanto otorgado. Cuando el plazo de ejecución contractual sea menor a tres (3) meses, las garantías pueden ser emitidas con una vigencia menor, siempre que cubra la fecha prevista para la amortización total del adelanto otorgado.

19

Indicar el plazo y oportunidad conforme al expediente de contratación.

20

Este párrafo solo deberá ser incluido cuando la Entidad prevea la entrega de más de un adelanto directo al contratista.

21

De conformidad con el artículo 61 del Reglamento, esta garantía debe ser emitida por idéntico monto y un plazo mínimo de vigencia de tres (3) meses, renovable por un plazo idéntico hasta la amortización total del adelanto otorgado. Cuando el plazo de ejecución contractual sea menor a tres (3) meses, las garantías pueden ser emitidas con una vigencia menor, siempre que cubra la fecha prevista para la amortización total del adelanto otorgado.



*De conformidad con el artículo 78 del Reglamento, se puede establecer el otorgamiento de los adelantos directos y por materiales o insumos a través de la constitución de fideicomisos, para lo cual no resulta necesaria la presentación de la garantía correspondiente. La aplicación de esta disposición se realiza de acuerdo a lo dispuesto en los artículos 184 y 185 del Decreto Supremo N° 344-2018-EF.*

**CLÁUSULA UNDÉCIMA: CONFORMIDAD DE LA OBRA**

La conformidad de la obra será dada con la suscripción del Acta de Recepción de Obra.

**CLÁUSULA DUODÉCIMA: DECLARACIÓN JURADA DEL CONTRATISTA**

EL CONTRATISTA declara bajo juramento que se compromete a cumplir las obligaciones derivadas del presente contrato, bajo sanción de quedar inhabilitado para contratar con el Estado en caso de incumplimiento.

**CLÁUSULA DÉCIMO TERCERA: ASIGNACIÓN DE RIESGOS DEL CONTRATO DE OBRA**





MUNICIPALIDAD PROVINCIAL DE SECHURA – BASES INTEGRADAS  
PROCEDIMIENTO DE CONTRATACION PUBLICA ESPECIAL PEC N° 01-2023-MPS-CS-1

De acuerdo con el artículo 138 del RLCE, se deberá incluir esta cláusula, según corresponda:

**CLÁUSULA DÉCIMO CUARTA: RESPONSABILIDAD POR VICIOS OCULTOS**

Ni la suscripción del Acta de Recepción de Obra, ni el consentimiento de la liquidación del contrato de

Anexo N° 03									
1. NÚMERO Y FECHA DEL DOCUMENTO		Número	LOCALIDAD TAJAMAR - SECHURA - PILUA	2. DATOS GENERALES DEL PROYECTO		Nombre del Proyecto	"RECUPERACIÓN DEL LOCAL ESCOLAR JUAN VELASCO ALVARADO CON CÓDIGO LOCAL 449190 DISTRITO DE SECHURA, PROVINCIA SECHURA - PILUA"		
		Fecha	Nov-21			Ubicación Geográfica	LOCALIDAD TAJAMAR- SECHURA- PILUA		
3. INFORMACIÓN DEL RIESGO				4.1 ESTRATEGIA SELECCIONADA				4.2 ACCIONES A REALIZAR EN EL MARCO DEL PLAN	
3.1 CÓDIGO DE RIESGO	3.2 DESCRIPCIÓN DEL RIESGO	3.3 PRIORIDAD DEL RIESGO	Mitigar el riesgo	Evitar el riesgo	Aceptar el riesgo	Transferir el riesgo	4.2 ACCIONES A REALIZAR EN EL MARCO DEL PLAN		4.3 RIESGO ASIGNADO A
									Entidad Contratista
R-001/2021	RIESGO DE QUE LAS COTAS Y MEDIDAS PROPUESTAS NO SE ENMARQUEN AL TRABAJO DE CAMPO.	MODERADA			X		VERIFICACIÓN DEL REPLANTEO : NUEVA TOMA DE PUNTOS Y MEDIDAS. ELABORACIÓN DE PLANOS CON NUEVAS PROPUESTAS ENMARCADOS EN LO ENCONTRADO.	X	
R-002/2021	RIESGO DE DEMORA PARA EL ABASTECIMIENTO DE INSUMOS, MATERIALES Y HERRAMIENTAS.	MODERADA			X		CUMPLIR CRONOGRAMA DE COMPRA DE MATERIALES; ACTIVAR PLAN DE ABASTECIMIENTO PROPIO DEL EJECUTOR.		X
R-003/2021	RIESGO DE ENCONTRAR ESTRUCTURAS DURANTE EL PROCESO DE EXCAVACIÓN O DEMOLICIÓN NO CONSIDERADAS EN LA PARTIDA CORRESPONDIENTE	MODERADA	X				REPLANTEO DE CRONOGRAMAS DE ACTIVIDADES; EJECUTAR TRABAJOS PARA PROSEGUIR CON LAS METAS; COORDINACIÓN CON SUPERVISIÓN PARA TOMAR ACCIONES		X
R-004/2021	RIESGO DE HUNDIMIENTOS, DESPLOME DE ESTRUCTURAS ALEDAÑAS.	ALTA PRIORIDAD			X		MONITOREO CONSTANTE CONTROL PERMANENTE DE VIBRACIONES E IMPACTOS EN OBRA		X
R-005/2021	RIESGO DE INUNDACIONES POR DETERIORO O AFECTACIONES EN REDES DE AGUA Y DESAGÜE EXISTENTES EN LA ZONA.	ALTA PRIORIDAD	X				COORDINACIÓN CONSTANTE CON LA EMPRESA RESPONSABLE PRESTADORA DEL SERVICIO; REPLANTEO DE LOS TRABAJOS; ACCIONES INMEDIATAS PARA CUMPLIR METAS.		X
R-006/2021	RIESGO DE NO INICIAR EL PROYECTO AL NO CONTAR CON LA LIBRE DISPONIBILIDAD Y SANEAMIENTO FÍSICO LEGAL DEL TERRENO.	MODERADA		X			TRAMITAR LA LIBRE DISPONIBILIDAD DEL TERRENO, ANTES DE CUALQUIER ACTIVIDAD A REALIZAR REPROGRAMACIÓN EN COORDINACIÓN CON LA ENTIDAD.	X	
R-007/2021	RIESGO DE ENCONTRAR MATERIAL DIFERENTE CARACTERÍSTICAS A LO DESCRITO EN EL ESTUDIO DE SUELOS.	ALTA PRIORIDAD		X			ANÁLISIS GEOLÓGICO DEL MATERIAL ENCONTRADO, EVALUACIÓN Y ACCIONES EN COORDINACIÓN CON EL SUPERVISOR; REPLANTEO DE CRONOGRAMA.		X

MODERADA		X		MONITOREO CONSTANTE Y PROSPECCIÓN, REPLANTEOS DE CRONOGRAMAS DE TRABAJO Y FRENTES DE TRABAJO.		X
ALTA PRIORIDAD	X			DAR CUMPLIMIENTO A LAS RESPONSABILIDADES DE LOS COORDINADORES EN LOS DIFERENTES FRENTES DE TRABAJO; ELABORAR EL PLAN DE MONITOREO AMBIENTAL.		X
ALTA PRIORIDAD	X			MANTENIMIENTO DE MAQUINARIA Y ADECUADO CUMPLIMIENTO DE PLAN AMBIENTAL.		X
MODERADA	X			IMPLEMENTAR UN PLAN DE CONTINGENCIA ADECUADO, PREVER LA PROTECCIÓN FRENTE A LLUVIAS, ACELERAR LOS TRABAJOS.		X
MODERADA	X			DRENAJES ADECUADOS, MONITOREO CONSTANTE, ACCIONES COMPLEMENTARIAS, ESTUDIOS EN LA ZONA.		X
ALTA PRIORIDAD	X			IMPLEMENTAR UN PLAN DE CONTINGENCIA ADECUADO; CAPACITACIÓN DE PERSONAL PARA EMERGENCIAS		X
MODERADA		X		IMPLEMENTACIÓN DE LOS CAMBIOS, REPROGRAMA DE TRABAJOS, COORDINACIÓN CON LA SUPERVISIÓN DE ACCIONES A SEGUIR.		X
ALTA PRIORIDAD			X	SEÑALIZACIÓN ADECUADA, PROCESOS ADECUADOS, IMPLEMENTACIÓN DEL PLAN DE SEGURIDAD, COORDINACIÓN CON ASEGURADORA.		X
MODERADA			X	ADECUAR PLAN DE DESVÍO, COORDINACIÓN CON SUPERVISIÓN, COORDINACIÓN CON EMPRESA ASEGURADORA.		X
MODERADA			X	COMPLEMENTACIÓN DE PLAN DE SEGURIDAD ACORDE CON TRABAJOS ELÉCTRICOS, MONITOREOS; COORDINACIÓN CON EMPRESA ASEGURADORA.		X
MODERADA			X	COMPLEMENTACIÓN DE PLAN DE SEGURIDAD ACORDE A TRABAJOS DE ACTIVIDADES DE RIESGO, MONITOREOS; COORDINACIÓN CON EMPRESA.		X
MODERADA		X		TRÁMITES OPORTUNOS; REPROGRAMACIÓN, COORDINACIÓN CON EL SUPERVISOR.	X	
MODERADA		X		PAGOS DE ACUERDO A LA LEY, CONTRATACIONES FORMALES, COORDINACIÓN CON SUPERVISIÓN, COMUNICARSE CON LA DIRPOC PNP EN CASO OCURRA UN PELIGRO O INCIDENTE		X



JORGE M. HERRERA CARMONA  
ING. CIVIL



obra, enervan el derecho de LA ENTIDAD a reclamar, posteriormente, por defectos o vicios ocultos, conforme a lo dispuesto por los artículos 40 del TUO de la LCE de Contrataciones del Estado y 173 del RLCE.

El plazo máximo de responsabilidad de EL CONTRATISTA es de NO MENOR DE 7 AÑOS] años, contados a partir de la conformidad de la recepción total de la obra.

#### CLÁUSULA DÉCIMO QUINTA: PENALIDADES

Si EL CONTRATISTA incurre en retraso injustificado en la ejecución de las prestaciones objeto del contrato, LA ENTIDAD le aplica automáticamente una penalidad por mora por cada día de atraso, de acuerdo a la siguiente fórmula:

$$\text{Penalidad Diaria} = \frac{0.10 \times \text{Monto}}{F \times \text{Plazo en días}}$$

Donde:

F = 0.15 para plazos mayores a sesenta (60) días o;

F = 0.40 para plazos menores o iguales a sesenta (60) días.

Tanto el monto como el plazo se refieren, según corresponda, al contrato o ítem que debió ejecutarse.

Se considera justificado el retraso, cuando EL CONTRATISTA acredite, de modo objetivamente sustentado, que el mayor tiempo transcurrido no le resulta imputable. Esta calificación del retraso como justificado no da lugar al pago de gastos generales de ningún tipo, conforme el artículo 62 del Reglamento.

Adicionalmente a la penalidad por mora se aplicarán las siguientes penalidades:

OTRAS PENALIDADES			
N°	Supuestos de aplicación de penalidad	Forma de cálculo	Procedimiento
1	Cuando el personal acreditado permanece menos de sesenta (60) días desde el inicio de su participación en la ejecución del contrato o del ítem del plazo de ejecución, si este es menor a los sesenta (60) días, de conformidad con las disposiciones establecidas en el numeral 190.2 del artículo 190 del Reglamento. Serán eximidos de la penalidad en los siguientes casos: • Por fallecimiento del Profesional. • Por enfermedad que impida la permanencia del profesional sustentado con certificado médico, que podrá ser verificado por la Entidad. • Despido del profesional por disposición de la Entidad. • Cambio del profesional, por finalización del vínculo laboral. • Cambio del profesional, cuando el inicio de la obra se haya postergado por más de 60 días entre el otorgamiento de la buena pro y la entrega del terreno.	CERO PUNTO SETENTA Y CINCO (0.75 UIT) por cada día de ausencia del personal en obra en el plazo previsto.	Según informe del SUPERVISOR DE LA OBRA
2	En caso el contratista incumpla con su obligación de ejecutar la prestación con el personal acreditado o debidamente sustituido.	UNA (1) UIT por cada día de ausencia del personal en obra.	Según informe del SUPERVISOR DE LA OBRA
3	SEGURIDAD DE OBRA Y SEÑALIZACION. Cuando el Contratista no cuente con los dispositivos de seguridad en la obra, tanto peatonal, vehicular y bioseguridad incumpliendo las normas, además de las señalizaciones dentro del plazo establecido en las especificaciones técnicas y/o el contrato.	CERO PUNTO CINCO (0.5 UIT) por cada vez.	Según informe del SUPERVISOR DE LA OBRA
4	INDUMENTARIA E IMPLEMENTOS DE PROTECCIÓN PERSONAL. Cuando el contratista no cumpla en dotar al personal los implementos o equipos básicos de protección personal, en la ejecución de la Obra, conforme lo establecido en la NORMA G.050. El contratista deberá cumplir obligatoriamente el Artículo 10° Equipos Básicos de Protección Personal (EPP) de la NORMA G.050 del Reglamento Nacional de Edificaciones. Uniforme. Protector o cascos de Seguridad tipo jockey contra impacto y/o descarga eléctrica. (Según sea el caso). Para identificar la categoría y ocupación de los trabajadores, los cascos de seguridad serán de colores específicos. Calzado de seguridad (botas de jébe, botines dieléctricos, botines de cuero) Según sea el caso.	CERO PUNTO CINCO (0.5) UIT por cada vez.	Según informe del SUPERVISOR DE OBRA Y/O GERENCIA DE DESARROLLO URBANO



**MUNICIPALIDAD PROVINCIAL DE SECHURA – BASES INTEGRADAS**  
**PROCEDIMIENTO DE CONTRATACION PUBLICA ESPECIAL PEC N° 01-2023-MPS-CS-1**

	Protectores de Oídos, (Tapones de oído o auriculares) según sea el caso. Protectores Visuales (Gafas de seguridad, Pantallas de soldadura, etc.) según sea el caso. Arnés de Seguridad. Guantes de Seguridad según sea el caso (Dieléctricos, de Cuero o de plástico o jébe) Mascarilla anti polvo.		
5	ENTREGA DE INFORMACION INCOMPLETA. Cuando el Contratista entregue documentación incompleta perjudicando el trámite normal de los mismos (Valorizaciones, solicitud de adelantos, ampliaciones, suspensiones y otros). La multa será por cada trámite documentaría	CERO PUNTO CINCO (0.5 UIT) por cada vez	Según informe del SUPERVISOR DE OBRA Y/O GERENCIA DE DESARROLLO URBANO.
6	CALENDARIO VALORIZADO AL INICIO DEL PLAZO CONTRACTUAL. Cuando el Contratista no cumpla con entregar el Calendario Valorizado adecuado a la fecha de inicio del plazo contractual, en un plazo de 05 días calendario.	CERO PUNTO CINCO (0.5 UIT) por cada vez	Según informe del SUPERVISOR DE OBRA Y/O GERENCIA DE DESARROLLO URBANO.
7	CALENDARIO VALORIZADO POR AMPLIACIONES DE PLAZO, cuando el calendario de obra no se actualice por ampliaciones de plazo otorgadas según lo establecido en el art. 198 del RLCE. La multa diaria será de:	CERO PUNTO CINCO (0.5) UIT por cada día.	Según informe del SUPERVISOR DE OBRA Y/O GERENCIA DE DESARROLLO URBANO.
8	PRUEBAS Y ENSAYOS. - Cuando el Contratista no realiza las pruebas y ensayos oportunamente solicitados por el supervisor o inspector.	CERO PUNTO CINCO (0.5) UIT por cada día.	Según informe del SUPERVISOR DE OBRA Y/O GERENCIA DE DESARROLLO URBANO.
9	RESIDENTE DE OBRA. - Cuando el Residente de la Obra no se encuentra en forma permanente en la obra. La multa diaria será de	CERO PUNTO SETENTA Y CINCO (0.75) UIT por cada día de ausencia en obra.	Según informe del SUPERVISOR DE OBRA Y/O GERENCIA DE DESARROLLO URBANO.
10	PERSONAL DE DESAGREGADO DE GASTOS GENERALES. - cuando el personal establecido en los gastos generales del expediente técnico (sin incluir el Residente de obra), no se encuentra en forma permanente en la obra, DURANTE EL PLAZO señalado de acuerdo a su porcentaje de participación.	CERO PUNTO CINCO (0.5) UIT por cada día de ausencia en obra.	Según informe del SUPERVISOR DE OBRA Y/O GERENCIA DE DESARROLLO URBANO.
11	"Entrega de los planos post construcción". Cuando el contratista no entrega en forma oportuna los planos post construcción (Máximo en un plazo de 15 días calendario culminada la obra), de tal manera que impide a la Comisión de Recepción de la obra, cumplir con sus funciones	CERO PUNTO CINCO (0.5) UIT por cada día de incumplimiento.	Según informe del SUPERVISOR DE OBRA
12	El Contratista en caso de aprobación de Adicional de Obra en un plazo de (72) horas de ser notificado con Resolución, debe ampliar la Garantía por el 10% del Adicional aprobado. En caso de incumplimiento por parte del contratista se aplicará penalidad.	CERO PUNTO CINCO (0.5) UIT por cada día.	Según informe DE GERENCIA DE DESARROLLO URBANO.



**Importante**



*De haberse previsto otras penalidades a las previstas, incluir los supuestos de aplicación de penalidad, la forma de cálculo de la penalidad para cada supuesto y el procedimiento mediante el cual se verifica el supuesto a penalizar, conforme el artículo 62 del Reglamento.*

Estas penalidades se deducen de las valorizaciones o en la liquidación final, según corresponda; o si fuera necesario, se cobra del monto resultante de la ejecución de la garantía de fiel cumplimiento.

La penalidad por mora y las otras penalidades pueden alcanzar cada una un monto máximo equivalente al diez por ciento (10%) del monto del contrato vigente, o de ser el caso, del ítem que debió ejecutarse.

Cuando se llegue a cubrir el monto máximo de la penalidad por mora o el monto máximo para otras penalidades, LA ENTIDAD puede resolver el contrato por incumplimiento.

#### **CLÁUSULA DÉCIMO SEXTA: RESOLUCIÓN DEL CONTRATO**

Cualquiera de las partes puede resolver el contrato, de conformidad con el numeral 63.1 del artículo 63 del Reglamento. De darse el caso, LA ENTIDAD procederá de acuerdo a lo establecido en el numeral 63.2 del artículo 63 del Reglamento.

#### **CLÁUSULA DÉCIMO SÉTIMA: RESPONSABILIDAD DE LAS PARTES**

Cuando se resuelva el contrato por causas imputables a algunas de las partes, se debe resarcir los daños y perjuicios ocasionados, a través de la indemnización correspondiente. Ello no obsta la aplicación de las sanciones administrativas, penales y pecuniarias a que dicho incumplimiento diere lugar, en el caso que éstas correspondan.

Lo señalado precedentemente no exime a ninguna de las partes del cumplimiento de las demás obligaciones previstas en el presente contrato.

#### **CLÁUSULA DÉCIMO OCTAVA: ANTICORRUPCIÓN**

EL CONTRATISTA declara y garantiza no haber, directa o indirectamente, o tratándose de una persona jurídica a través de sus socios, integrantes de los órganos de administración, apoderados, representantes legales, funcionarios, asesores o personas vinculadas a las que se refiere el artículo 7 del RLCE, ofrecido, negociado o efectuado, cualquier pago o, en general, cualquier beneficio o incentivo ilegal en relación al contrato.

Asimismo, el CONTRATISTA se obliga a conducirse en todo momento, durante la ejecución del contrato, con honestidad, probidad, veracidad e integridad y de no cometer actos ilegales o de corrupción, directa o indirectamente o a través de sus socios, accionistas, participacionistas, integrantes de los órganos de administración, apoderados, representantes legales, funcionarios, asesores y personas a las que se refiere el artículo 7 del RLCE.

Además, EL CONTRATISTA se compromete a comunicar a las autoridades competentes, de manera directa y oportuna, cualquier acto o conducta ilícita o corrupta de la que tuviera conocimiento; y adoptar medidas técnicas, organizativas y/o de personal apropiadas para evitar los referidos actos o prácticas.

#### **CLÁUSULA DÉCIMO NOVENA: DECLARACIÓN JURADA DE ACUERDO AL ARTÍCULO 56 DEL REGLAMENTO**

EL CONTRATISTA, para el inicio de las prestaciones contractuales, presenta una declaración jurada manifestando:

- a) Si sus representantes legales, accionistas, gerentes, directores y el mismo contratista, tienen sentencia condenatoria, consentida o ejecutoriada, o sanción administrativa, por la comisión de delitos contra la Administración Pública o infracción a las normas sobre contrataciones públicas, y;
- b) Si a la fecha de suscripción del contrato, cuenta con algún proceso penal o procedimiento administrativo sancionador en trámite, por la comisión de delitos e infracciones.

De verificarse la falsedad de la información consignada en la referida declaración jurada, el contrato quedará resuelto de pleno derecho.

#### **CLÁUSULA VIGESIMA: MARCO LEGAL DEL CONTRATO**





Sólo en lo no previsto en este contrato, en el Reglamento, en el TUO de la LCE y su Reglamento, en las directivas que emita el OSCE y demás normativa especial que resulte aplicable, serán de aplicación supletoria las disposiciones pertinentes del Código Civil vigente, cuando corresponda, y demás normas de derecho privado.

**CLÁUSULA VIGÉSIMA PRIMERA: SOLUCIÓN DE CONTROVERSIAS**

Las controversias que surjan entre las partes durante la ejecución del contrato se resuelven mediante conciliación o arbitraje, según el acuerdo de las partes.

Cualquiera de las partes tiene derecho a iniciar el arbitraje a fin de resolver dichas controversias dentro del plazo de caducidad correspondiente.

El arbitraje será institucional y resuelto por [INDICAR SI SERÁ ÁRBITRO ÚNICO O TRIBUNAL ARBITRAL CONFORMADO POR TRES (3) ÁRBITROS]. LA ENTIDAD propone las siguientes instituciones arbitrales: [INDICAR COMO MÍNIMO DOS (2) INSTITUCIONES ARBITRALES]<sup>22</sup>.

**Importante**

*Al momento de la presentación de su oferta, el postor elegirá a una de las instituciones arbitrales propuestas por la Entidad, señalando un orden de prelación con relación a las demás, de ser el caso. Si el postor no cumple con realizar la elección, se procederá de conformidad con el inciso 101.1 del artículo 101 del Reglamento.*

*Asimismo, el postor puede consentir o no la propuesta de la Entidad sobre el número de árbitros que resuelven las controversias. Si el postor no está de acuerdo con la propuesta o no se pronuncia al respecto en su oferta o si la Entidad no formula ninguna propuesta, se procederá de conformidad con el inciso 101.1 del artículo 101 del Reglamento.*

Facultativamente, cualquiera de las partes tiene el derecho a solicitar una conciliación dentro del plazo de caducidad correspondiente, según lo señalado en el artículo 97.1 del Reglamento, sin perjuicio de recurrir al arbitraje, en caso no se llegue a un acuerdo entre ambas partes o se llegue a un acuerdo parcial. Las controversias sobre nulidad del contrato solo pueden ser sometidas a arbitraje.

El Laudo arbitral emitido es inapelable, definitivo y obligatorio para las partes desde el momento de su notificación, según lo previsto en el artículo 45 de la Ley de Contrataciones del Estado.

**CLÁUSULA VIGÉSIMA SEGUNDA: FACULTAD DE ELEVAR A ESCRITURA PÚBLICA**

Cualquiera de las partes puede elevar el presente contrato a Escritura Pública corriendo con todos los gastos que demande esta formalidad.

**CLÁUSULA VIGÉSIMA TERCERA: DOMICILIO PARA EFECTOS DE LA EJECUCIÓN CONTRACTUAL**

Las partes declaran el siguiente domicilio para efecto de las notificaciones que se realicen durante la ejecución del presente contrato:

DOMICILIO DE LA ENTIDAD: [.....]

DOMICILIO DEL CONTRATISTA: [CONSIGNAR EL DOMICILIO SEÑALADO POR EL POSTOR GANADOR DE LA BUENA PRO AL PRESENTAR LOS REQUISITOS PARA EL PERFECCIONAMIENTO DEL CONTRATO]

La variación del domicilio aquí declarado de alguna de las partes debe ser comunicada a la otra parte, formalmente y por escrito, con una anticipación no menor de quince (15) días calendario.

De acuerdo con las bases integradas, la oferta y las disposiciones del presente contrato, las partes lo firman por duplicado en señal de conformidad en la ciudad de [.....] al [CONSIGNAR FECHA].

<sup>22</sup> Preferentemente, las instituciones arbitrales deberán encontrarse ubicadas en el lugar del perfeccionamiento del contrato.





“LA ENTIDAD”

“EL CONTRATISTA”



**CAPÍTULO VI**  
**CONSTANCIA DE PRESTACIÓN DE EJECUCIÓN DE OBRA**

De conformidad con el artículo 169 del RLCE, se deja expresa constancia de la culminación de la prestación derivada del contrato mencionado en el numeral 3 del presente documento.

<b>1 DATOS DEL DOCUMENTO</b>	Número del documento			
	Fecha de emisión del documento			
<b>2 DATOS DEL CONTRATISTA</b>	Nombre, denominación o razón social			
	RUC			
	EN CASO EL CONTRATISTA SEA UN CONSORCIO, ADEMÁS SE DEBERÁ REGISTRAR LA SIGUIENTE INFORMACIÓN:			
	Nombre o razón social del integrante del consorcio	RUC	%	Descripción de las obligaciones
<b>3 DATOS DEL CONTRATO</b>	Número del contrato			
	Tipo y número del procedimiento de selección			
	Descripción del objeto del contrato			
	Fecha de suscripción del contrato			
	Monto del contrato			
<b>4 DATOS DE LA OBRA</b>	Denominación de la obra			
	Ubicación de la obra (Región, Provincia y Distrito)			
	Nombres y apellidos del Supervisor de la Obra			
	Plazo de ejecución de la obra	Plazo original	días calendario	
		Ampliación(es) de plazo	días calendario	
		Total plazo	días calendario	
		Fecha de culminación de la obra		
		Fecha de recepción de la obra		
		Fecha de liquidación de la obra		
	Monto de la obra	Número de adicionales de obra		
		Monto total de los adicionales		
		Número de deductivos		
Monto total de los deductivos				



MUNICIPALIDAD PROVINCIAL DE SECHURA – **BASES INTEGRADAS**  
PROCEDIMIENTO DE CONTRATACION PUBLICA ESPECIAL PEC N° 01-2023-MPS-CS-1

		Monto total de la obra (sólo componente de obra)	
<b>5 APLICACIÓN DE PENALIDADES</b>	Monto de las penalidades por mora		
	Monto de otras penalidades		
	Monto total de las penalidades aplicadas		
<b>6 SOLUCIÓN DE CONTROVERSIAS DEL CONTRATO</b>	Junta de Resolución de Disputas	Si	No
	Arbitraje	Si	No
	N° de arbitrajes		
<b>7 DATOS DE LA ENTIDAD</b>	Nombre de la Entidad		
	RUC de la Entidad		
	Nombres y apellidos del funcionario que emite la constancia		
	Cargo que ocupa en la Entidad		
	Teléfono de contacto		
<b>8</b>	<b>NOMBRE, FIRMA Y SELLO DEL FUNCIONARIO COMPETENTE</b>		



## ANEXOS





ANEXO N° 1

DECLARACIÓN JURADA DE DATOS DEL POSTOR

Señores

COMITÉ DE SELECCIÓN

PROCEDIMIENTO DE CONTRATACIÓN PÚBLICA ESPECIAL N° 01-2023-MPS-CS-1

Presente. -

El que se suscribe, [.....], postor y/o Representante Legal de [CONSIGNAR EN CASO DE SER PERSONA JURÍDICA], identificado con [CONSIGNAR TIPO DE DOCUMENTO DE IDENTIDAD] N° [CONSIGNAR NÚMERO DE DOCUMENTO DE IDENTIDAD], con poder inscrito en la localidad de [CONSIGNAR EN CASO DE SER PERSONA JURÍDICA] en la Ficha N° [CONSIGNAR EN CASO DE SER PERSONA JURÍDICA] Asiento N° [CONSIGNAR EN CASO DE SER PERSONA JURÍDICA], DECLARO BAJO JURAMENTO que la siguiente información se sujeta a la verdad:

Nombre, Denominación o Razón Social :			
Domicilio Legal :			
RUC :	Teléfono(s) :		
Correo electrónico :			

*En caso de consorcio, este anexo debe incluir, además del cuadro anterior que va a corresponder al consorcio, lo siguiente:*

Datos del consorciado 1			
Nombre, Denominación o Razón Social :			
Domicilio Legal :			
RUC :	Teléfono(s) :		
Correo electrónico :			

Datos del consorciado ...			
Nombre, Denominación o Razón Social :			
Domicilio Legal :			
RUC :	Teléfono(s) :		
Correo electrónico :			

Asimismo, autorizo a que se me notifique al correo electrónico consignado en la presente Declaración Jurada todas las actuaciones del procedimiento de selección y de la ejecución contractual, no siendo necesario acreditar el acuse de recibo.

En caso de consorcios, las notificaciones se harán al correo electrónico del representante legal del consorcio.

[CONSIGNAR CIUDAD Y FECHA]

.....  
Firma, Nombres y Apellidos del postor o Representante legal, según corresponda

Importante

*Cuando se trate de consorcios, esta declaración jurada debe ser presentada por el representante legal o común del consorcio.*



**ANEXO N° 2**

**DECLARACIÓN JURADA  
(LITERAL B) DEL ART. 37 DEL REGLAMENTO)**

Señores  
**COMITÉ DE SELECCIÓN  
PROCEDIMIENTO DE CONTRATACIÓN PÚBLICA ESPECIAL N° 01-2023-MPS-CS-1**  
Presente. -

Mediante el presente el suscrito, postor y/o Representante Legal de [CONSIGNAR EN CASO DE SER PERSONA JURÍDICA], declaro bajo juramento:

- 1.- No tener impedimento para ser participante, postor y contratista conforme al artículo 11 del TUO de la LCE.
- 2.- Conoce, acepta y se somete a las bases y documentos del procedimiento.
- 3.- Es responsable de la veracidad de los documentos e información que presenta.
- 4.- No haber incurrido y se obliga a no incurrir en actos de corrupción, así como respetar el principio de integridad.
- 5.- Se compromete a mantener su oferta y/o perfeccionar el contrato en caso de resultar favorecido con la buena pro.

[CONSIGNAR CIUDAD Y FECHA]

.....  
**Firma, Nombres y Apellidos del postor o  
Representante legal, según corresponda**

**Importante**

*En el caso de consorcios, cada integrante debe presentar esta declaración jurada, salvo que sea presentada por el representante común del consorcio.*



**ANEXO N° 3**

**DECLARACIÓN JURADA DE CUMPLIMIENTO DEL REQUERIMIENTO (EXPEDIENTE TÉCNICO)**

Señores

**COMITÉ DE SELECCIÓN**

**PROCEDIMIENTO DE CONTRATACIÓN PÚBLICA ESPECIAL N° 01-2023-MPS-CS-1**

Presente. -

Es grato dirigirme a usted, para hacer de su conocimiento que luego de haber examinado las bases y demás documentos del procedimiento de la referencia y, conociendo todos los alcances y las condiciones existentes, el postor que suscribe ofrece la ejecución de la obra [CONSIGNAR LA DENOMINACIÓN DE LA CONVOCATORIA], de conformidad con el respectivo Requerimiento (Expediente Técnico) y las demás condiciones que se indican en el numeral 3.1 del Capítulo III de la sección específica de las bases y los documentos del procedimiento.

[CONSIGNAR CIUDAD Y FECHA]

.....  
**Firma, Nombres y Apellidos del postor o  
Representante legal o común, según corresponda**

**Importante**

*Cuando se trate de consorcios, esta declaración jurada debe ser presentada por el representante legal o común del consorcio.*



ANEXO N° 4

OFERTA ECONOMICA  
(MODELO)

Señores  
**COMITÉ DE SELECCIÓN**  
**PROCEDIMIENTO DE CONTRATACIÓN PÚBLICA ESPECIAL N° 01-2023-MPS-CS-1**  
Presente. -

Es grato dirigirme a usted, para hacer de su conocimiento que, de acuerdo con las bases, mi oferta económica es la siguiente:

COMPONENTE	SUBTOTALES [CONSIGNAR PRECIO DE CADA COMPONENTE DE LA OFERTA EN LA MONEDA DE LA CONVOCATORIA]
• COSTOS DIRECTOS	
• GASTOS GENERALES	
- GASTOS GENERALES FIJOS	
- GASTOS GENERALES VARIABLES	
• UTILIDAD	
• IGV	
<b>TOTAL</b>	

El precio de la oferta incluye todos los tributos, seguros, transporte, inspecciones, pruebas y, de ser el caso, los costos laborales conforme la legislación vigente, así como cualquier otro concepto que pueda tener incidencia sobre el costo de la obra a ejecutar; excepto la de aquellos postores que gocen de alguna exoneración legal, no incluirán en el precio de su oferta los tributos respectivos.

El detalle de precios unitarios de las partidas en caso de oferta a precios unitarios se presenta junto con la oferta económica.

[CONSIGNAR CIUDAD Y FECHA]

.....  
**Firma, Nombres y Apellidos del postor o**  
**Representante legal o común, según corresponda**

**Importante**

- En caso de procedimientos según relación de ítems, consignar lo siguiente:  
"El postor debe presentar su oferta económica en documentos independientes, en los ítems que se presente".
- En caso de contrataciones que conllevan la ejecución de prestaciones accesorias, consignar lo siguiente:  
"El postor debe detallar en su oferta económica, el monto correspondiente a la prestación principal y las prestaciones accesorias".  
En caso de una convocatoria bajo el sistema a precios unitarios, consignar lo siguiente:  
"El postor debe consignar el precio total y los subtotales de su oferta económica".





**ANEXO N° 5**

**CARTA DE COMPROMISO DE PRESENTACIÓN Y ACREDITACIÓN DEL PERSONAL ESPECIALISTA Y DEL EQUIPAMIENTO REQUERIDO PARA LA EJECUCIÓN DE LA OBRA**

Señores  
**COMITÉ DE SELECCIÓN**  
**PROCEDIMIENTO DE CONTRATACIÓN PÚBLICA ESPECIAL N° 01-2023-MPS-CS-1**  
Presente. -

De nuestra consideración,

Mediante el presente el suscrito, postor y/o Representante Legal de [CONSIGNAR EN CASO DE SER PERSONA JURÍDICA], en caso de resultar ganador de la buena pro, conforme los requisitos señalados en el numeral 3.1 del Capítulo III de la sección específica de las bases y los documentos del procedimiento, me comprometo a presentar para la suscripción del contrato:

1. Los documentos que acreditan la experiencia del Residente y el Jefe de Obra, de corresponder, así como del personal que conforma el equipo de especialistas requeridos para la ejecución del contrato de obra.
2. Los documentos que acreditan el equipamiento requerido para la ejecución de la obra.

Asimismo, antes del inicio de su correspondiente participación efectiva en la ejecución de la obra, se presentará la documentación que acredita la experiencia del personal especialista restante, de acuerdo al requerimiento indicado en las bases.

[CONSIGNAR CIUDAD Y FECHA]

.....  
**Firma, Nombres y Apellidos del postor o**  
**Representante legal o común, según corresponda**

**Importante**

*De conformidad con el artículo 37 del Reglamento, esta carta no requiere, en caso de consorcio, las firmas legalizadas de los integrantes del mismo. Tampoco requiere la firma de cada profesional considerado personal especialista.*



## ANEXO N° 6

### CONTENIDO MÍNIMO DEL CONTRATO DE CONSORCIO (Sólo para el caso en que un consorcio se presente como postor)

El Contrato de Consorcio debe contener como mínimo:

a) La identificación de los integrantes del consorcio. Se debe precisar el nombre completo o la denominación o razón social de los integrantes del consorcio, según corresponda.

b) La designación del representante común del consorcio. Dicho representante tiene facultades para actuar en nombre y representación del consorcio, en todos los actos referidos al procedimiento de selección, suscripción y ejecución del contrato, con poderes suficientes para ejercitar los derechos y cumplir las obligaciones que se deriven de su calidad de postor y de contratista hasta la conformidad o liquidación del contrato, según corresponda.

El representante común del consorcio no debe encontrarse impedido, inhabilitado ni suspendido para contratar con el Estado.

c) El domicilio común del consorcio. Es el lugar al que se dirigirán las comunicaciones remitidas por la Entidad al consorcio, siendo éste el único válido para todos los efectos.

d) Las obligaciones que correspondan a cada uno de los integrantes del consorcio. Todos los integrantes del consorcio deben comprometerse a ejecutar actividades directamente vinculadas al objeto de la contratación, debiendo cada integrante precisar dichas obligaciones.

En el caso de procedimientos convocados bajo la modalidad de ejecución contractual de concurso oferta, los consorciados deben identificar quien asume las obligaciones referidas a la ejecución de obras y a la elaboración del expediente técnico, según corresponda.

e) El porcentaje de las obligaciones de cada uno de los integrantes. Los consorciados deben determinar el porcentaje total de sus obligaciones, respecto del objeto del contrato. Dicho porcentaje debe ser expresado en número entero, sin decimales.

f) Identificar al integrante del consorcio a quien efectuará el pago y emitirá la respectiva factura o, en caso de llevar contabilidad independiente, señalar el registro único de contribuyentes (RUC) del consorcio.

El incumplimiento del contenido mínimo en el contrato de consorcio no es subsanable.

[CONSIGNAR CIUDAD Y FECHA]

.....  
**Consortiado 1**  
Nombres, apellidos y firma del Consortiado 1  
o de su Representante Legal  
Tipo y N° de Documento de Identidad

.....  
**Consortiado 2**  
Nombres, apellidos y firma del Consortiado 2  
o de su Representante Legal  
Tipo y N° de Documento de Identidad

#### Importante

*De conformidad con el artículo 37 del Reglamento, las firmas de los integrantes del consorcio deben ser legalizadas. Este Anexo de ninguna manera reemplaza al contrato del consorcio, pues sólo contiene el contenido mínimo que debe recoger el referido contrato.*



ANEXO N° 7

MODELO CARTA DE REFERENCIA BANCARIA  
(Aplica para líneas de crédito)

Señores  
**COMITÉ DE SELECCIÓN**  
**PROCEDIMIENTO DE CONTRATACIÓN PÚBLICA ESPECIAL N° 01-2023-MPS-CS-1**  
Presente. -

De nuestra consideración,  
A solicitud de nuestro cliente (.....) (en caso de Consorcio consignar el nombre del consorcio y razón social de quienes lo integran), indicamos que tiene (n) una línea de crédito aprobada y vigente de hasta S/. ..... (Detallar en números) ..... (Detallar en letras).

La concesión y utilización de las líneas de crédito se sujeta a la perfecta obediencia de las normas de la entidad emisora.

Atentamente,

Firma de la entidad emisora \_\_\_\_\_

Dirección de la entidad emisora: \_\_\_\_\_

**Importante**

*Se permitirá que las cartas de línea de crédito que emitan las entidades emisoras a los postores sean en sus propios formatos, conteniendo la información mínima mencionada en el presente anexo, según lo previsto por el artículo 37 del Reglamento.*

*En el caso de consorcios, la Línea de Crédito requerida debe ser emitida de acuerdo al porcentaje de participación de cada uno de sus integrantes.*

*Documento de Línea de Crédito, emitida por entidades supervisadas por la Superintendencia de Banca y Seguros, la cual es obligatoria para los procedimientos de selección cuyos valores referenciales sean mayores a S/ 50,000,000.00; y, para valores referenciales de igual o menor monto a S/ 50,000,000.00, de acuerdo a lo que se establezca en las condiciones específicas de las bases del procedimiento de contratación en cada entidad ejecutora.*



ANEXO N° 9

DECLARACIÓN JURADA - PRESENTACIÓN DE GARANTÍA COMO OBLIGACIÓN CONTRACTUAL

Señores

COMITÉ DE SELECCIÓN

PROCEDIMIENTO DE CONTRATACIÓN PÚBLICA ESPECIAL N° 01-2023-MPS-CS-1

Presente. -

Mediante el presente, con pleno conocimiento de las condiciones que se exigen en el segundo párrafo del artículo 54 (Requisitos para la suscripción del contrato)<sup>23</sup> y lo establecido en las bases del procedimiento de la referencia, me comprometo a entregar la(s) garantía(s) de fiel cumplimiento y la(s) garantías de fiel cumplimiento de prestaciones accesorias, según corresponda, en un plazo no mayor a cinco (5) días hábiles, contados desde la suscripción del contrato; en caso de incumplimiento el contrato queda resuelto de pleno derecho.

[CONSIGNAR CIUDAD Y FECHA]

.....  
**Firma, Nombres y Apellidos del postor o  
Representante legal o común, según corresponda**

**Importante**

*Este formato de declaración es aplicable tanto para la garantía de fiel cumplimiento (carta fianza o póliza de caución), así como para la garantía de fiel cumplimiento por prestaciones accesorias (carta fianza o póliza de caución).*



\*En los procedimientos en los que corresponda la presentación de una garantía, el postor ganador podrá optar por presentarla como requisito para la firma del contrato o como obligación contractual. En este último caso el postor deberá acompañar a los documentos antes señalados su declaración jurada comprometiéndose a presentar dicha garantía en un plazo no mayor a cinco (5) días hábiles, contados desde la suscripción del contrato; en caso de incumplimiento el contrato queda resuelto de pleno derecho.\*



ANEXO N° 10

EXPERIENCIA DEL POSTOR EN OBRAS SIMILARES

Señores  
**COMITÉ DE SELECCIÓN**  
**PROCEDIMIENTO DE CONTRATACIÓN PÚBLICA ESPECIAL N° 01-2023-MPS-CS-1**  
Presente. -

Mediante el presente, el suscrito detalla lo siguiente como EXPERIENCIA EN OBRAS SIMILARES:

N°	CLIENTE	OBJETO DEL CONTRATO	N° CONTRATO	FECHA <sup>24</sup>	MONEDA	IMPORTE	TIPO DE CAMBIO VENTA <sup>25</sup>	MONTO FACTURADO ACUMULADO <sup>25</sup>
1								
2								
3								
4								
5								
6								
7								
8								
9								
10								
TOTAL								

[CONSIGNAR CIUDAD Y FECHA]

.....  
Firma, Nombres y Apellidos del postor o representante legal o común, según corresponda

<sup>24</sup> Se refiere a la fecha de suscripción del contrato.  
<sup>25</sup> El tipo de cambio venta debe corresponder al publicado por la SBS correspondiente a la fecha de suscripción del contrato.  
<sup>26</sup> Consignar en la moneda establecida para el valor referencial.

