

BASES ESTÁNDAR DE ADJUDICACIÓN SIMPLIFICADA PARA LA CONTRATACIÓN DE LA EJECUCIÓN DE OBRAS

Aprobado mediante Directiva N°001-2019-OSCE/CD



SUB DIRECCIÓN DE NORMATIVIDAD – DIRECCIÓN TÉCNICO NORMATIVA
ORGANISMO SUPERVISOR DE LAS CONTRATACIONES DEL ESTADO - OSCE

SIMBOLOGÍA UTILIZADA:

N°	Símbolo	Descripción
1	[ABC] / [.....]	La información solicitada dentro de los corchetes sombreados debe ser completada por la Entidad durante la elaboración de las bases.
2	[ABC] / [.....]	Es una indicación, o información que deberá ser completada por la Entidad con posterioridad al otorgamiento de la buena pro para el caso específico de la elaboración de la PROFORMA DEL CONTRATO; o por los proveedores, en el caso de los ANEXOS de la oferta.
3	<div>Importante</div> <ul style="list-style-type: none"> • Abc 	Se refiere a consideraciones importantes a tener en cuenta por el órgano encargado de las contrataciones o comité de selección, según corresponda, y por los proveedores.
4	<div>Advertencia</div> <ul style="list-style-type: none"> • Abc 	Se refiere a advertencias a tener en cuenta por el órgano encargado de las contrataciones o comité de selección, según corresponda, y por los proveedores.
5	<div>Importante para la Entidad</div> <ul style="list-style-type: none"> • Xyz 	Se refiere a consideraciones importantes a tener en cuenta por el órgano encargado de las contrataciones o comité de selección, según corresponda, y deben ser eliminadas una vez culminada la elaboración de las bases.

CARACTERÍSTICAS DEL DOCUMENTO:

Las bases estándar deben ser elaboradas en formato WORD, y deben tener las siguientes características:

N°	Características	Parámetros
1	Márgenes	Superior : 2.5 cm Inferior: 2.5 cm Izquierda: 2.5 cm Derecha: 2.5 cm
2	Fuente	Arial
3	Estilo de Fuente	Normal: Para el contenido en general Cursiva: Para el encabezado y pie de página Para las Consideraciones importantes (Ítem 3 del cuadro anterior)
4	Color de Fuente	Automático: Para el contenido en general Azul : Para las Consideraciones importantes (Ítem 3 del cuadro anterior)
5	Tamaño de Letra	16 : Para las dos primeras hojas de las Secciones General y Específica 11 : Para el nombre de los Capítulos. 10 : Para el cuerpo del documento en general 9 : Para el encabezado y pie de página Para el contenido de los cuadros, pudiendo variar, según la necesidad 8 : Para las Notas al pie
6	Alineación	Justificada: Para el contenido en general y notas al pie. Centrada : Para la primera página, los títulos de las Secciones y nombres de los Capítulos)
7	Interlineado	Sencillo
8	Espaciado	Anterior : 0 Posterior : 0
9	Subrayado	Para los nombres de las Secciones y para resaltar o hacer hincapié en algún concepto

INSTRUCCIONES DE USO:

- Una vez registrada la información solicitada dentro de los corchetes sombreados en gris, el texto deberá quedar en letra tamaño 10, con estilo normal, sin formato de negrita y sin sombrear.
- La nota **IMPORTANTE** no puede ser modificada ni eliminada en la Sección General. En el caso de la Sección Específica debe seguirse la instrucción que se indica en dicha nota.

Elaboradas en enero de 2019

Modificadas en marzo 2019, junio 2019, diciembre 2019, julio 2020, julio y diciembre de 2021, setiembre y octubre 2022



BASES ESTÁNDAR DE ADJUDICACIÓN SIMPLIFICADA PARA LA CONTRATACIÓN DE LA EJECUCIÓN DE OBRAS¹



ADJUDICACIÓN SIMPLIFICADA N° SM-10-2023-MPP/CS I CONVOCATORIA

CONTRATACIÓN DE LA EJECUCIÓN DE LA OBRA “CREACIÓN DEL SERVICIO DE PRACTICA DEPORTIVA Y/O RECREATIVA EN EL COLISEO CERRADO DE CENTRO POBLADO ALLAUCA, PROVINCIA DE PATAZ, DEPARTAMENTO LA LIBERTAD” CUI N° 2603574

¹ Estas bases se utilizarán para la contratación de la ejecución de obras. Para tal efecto, se deberá tener en cuenta la siguiente definición:

Obra: Construcción, reconstrucción, rehabilitación, remodelación, mejoramiento, demolición, renovación, ampliación y habilitación de bienes inmuebles, tales como edificaciones, estructuras, excavaciones, perforaciones, carreteras, puentes, entre otros, que requieren dirección técnica, expediente técnico, mano de obra, materiales y/o equipos.





DEBER DE COLABORACIÓN

La Entidad y todo proveedor que se someta a las presentes Bases, sea como participante, postor y/o contratista, deben conducir su actuación conforme a los principios previstos en la Ley de Contrataciones del Estado.

En este contexto, se encuentran obligados a prestar su colaboración al OSCE y a la Secretaría Técnica de la Comisión de Defensa de la Libre Competencia del INDECOPI, en todo momento según corresponda a sus competencias, a fin de comunicar presuntos casos de fraude, colusión y corrupción por parte de los funcionarios y servidores de la Entidad, así como los proveedores y demás actores que participan en el proceso de contratación.

De igual forma, deben poner en conocimiento del OSCE y a la Secretaría Técnica de la Comisión de Defensa de la Libre Competencia del INDECOPI los indicios de conductas anticompetitivas que se presenten durante el proceso de contratación, en los términos del Decreto Legislativo N° 1034, "Ley de Represión de Conductas Anticompetitivas", o norma que la sustituya, así como las demás normas de la materia.

La Entidad y todo proveedor que se someta a las presentes Bases, sea como participante, postor y/o contratista del proceso de contratación deben permitir al OSCE o a la Secretaría Técnica de la Comisión de Defensa de la Libre Competencia del INDECOPI el acceso a la información referida a las contrataciones del Estado que sea requerida, prestar testimonio o absolución de posiciones que se requieran, entre otras formas de colaboración.



SECCIÓN GENERAL

DISPOSICIONES COMUNES DEL PROCEDIMIENTO DE SELECCIÓN

(ESTA SECCIÓN NO DEBE SER MODIFICADA EN NINGÚN EXTREMO, BAJO SANCIÓN DE NULIDAD)



CAPÍTULO I ETAPAS DEL PROCEDIMIENTO DE SELECCIÓN

1.1. REFERENCIAS

Cuando en el presente documento se mencione la palabra Ley, se entiende que se está haciendo referencia a la Ley N° 30225, Ley de Contrataciones del Estado, y cuando se mencione la palabra Reglamento, se entiende que se está haciendo referencia al Reglamento de la Ley de Contrataciones del Estado aprobado por Decreto Supremo N° 344-2018-EF.

Las referidas normas incluyen sus respectivas modificaciones, de ser el caso.

1.2. CONVOCATORIA

Se realiza a través de su publicación en el SEACE de conformidad con lo señalado en el artículo 54 del Reglamento, en la fecha señalada en el calendario del procedimiento de selección, debiendo adjuntar las bases.

1.3. REGISTRO DE PARTICIPANTES

El registro de participantes se realiza conforme al artículo 55 del Reglamento. En el caso de un consorcio, basta que se registre uno (1) de sus integrantes.

Importante

- *Para registrarse como participante en un procedimiento de selección convocado por las Entidades del Estado Peruano, es necesario que los proveedores cuenten con inscripción vigente y estar habilitados ante el Registro Nacional de Proveedores (RNP) que administra el Organismo Supervisor de las Contrataciones del Estado (OSCE). Para obtener mayor información, se puede ingresar a la siguiente dirección electrónica: www.rnp.gob.pe.*
- *Los proveedores que deseen registrar su participación deben ingresar al SEACE utilizando su Certificado SEACE (usuario y contraseña). Asimismo, deben observar las instrucciones señaladas en el documento de orientación "Guía para el registro de participantes electrónico" publicado en <https://www2.seace.gob.pe/>.*
- *En caso los proveedores no cuenten con inscripción vigente en el RNP y/o se encuentren inhabilitados o suspendidos para ser participantes, postores y/o contratistas, el SEACE restringirá su registro, quedando a potestad de estos intentar nuevamente registrar su participación en el procedimiento de selección en cualquier otro momento, dentro del plazo establecido para dicha etapa, siempre que haya obtenido la vigencia de su inscripción o quedado sin efecto la sanción que le impuso el Tribunal de Contrataciones del Estado.*

1.4. FORMULACIÓN DE CONSULTAS Y OBSERVACIONES A LAS BASES

La formulación de consultas y observaciones a las bases se efectúa de conformidad con lo establecido en los numerales 72.1 y 72.2 del artículo 72 del Reglamento, así como el literal a) del artículo 89 del Reglamento.

Importante

No pueden formularse consultas ni observaciones respecto del contenido de una ficha de homologación aprobada. Las consultas y observaciones que se formulen sobre el particular, se tienen como no presentadas.



1.5. ABSOLUCIÓN DE CONSULTAS, OBSERVACIONES E INTEGRACIÓN DE BASES

La absolución de consultas, observaciones e integración de las bases se realizan conforme a las disposiciones previstas en el numeral 72.4 y el literal a) del artículo 89 del Reglamento.

Importante

- *No se absolverán consultas y observaciones a las bases que se presenten en forma física.*
- *Cuando exista divergencia entre lo indicado en el pliego de absolución de consultas y observaciones y la integración de bases, prevalece lo absuelto en el referido pliego; sin perjuicio, del deslinde de responsabilidades correspondiente.*

1.6. FORMA DE PRESENTACIÓN DE OFERTAS

Las ofertas se presentan conforme lo establecido en el artículo 59 y en el artículo 90 del Reglamento.

Las declaraciones juradas, formatos o formularios previstos en las bases que conforman la oferta deben estar debidamente firmados por el postor (firma manuscrita o digital, según la Ley N° 27269, Ley de Firmas y Certificados Digitales²). Los demás documentos deben ser visados por el postor. En el caso de persona jurídica, por su representante legal, apoderado o mandatario designado para dicho fin y, en el caso de persona natural, por este o su apoderado. No se acepta el pegado de la imagen de una firma o visto. Las ofertas se presentan foliadas.

Importante

- *Los formularios electrónicos que se encuentran en el SEACE y que los proveedores deben llenar para presentar sus ofertas, tienen carácter de declaración jurada.*
- *En caso la información contenida en los documentos escaneados que conforman la oferta no coincida con lo declarado a través del SEACE, prevalece la información declarada en los documentos escaneados.*
- *No se tomarán en cuenta las ofertas que se presenten en físico a la Entidad.*

1.7. PRESENTACIÓN Y APERTURA DE OFERTAS

El participante presentará su oferta de manera electrónica a través del SEACE, desde las 00:01 horas hasta las 23:59 horas del día establecido para el efecto en el cronograma del procedimiento; adjuntando el archivo digitalizado que contenga los documentos que conforman la oferta de acuerdo a lo requerido en las bases.

El participante debe verificar antes de su envío, bajo su responsabilidad, que el archivo pueda ser descargado y su contenido sea legible.

Importante

Los integrantes de un consorcio no pueden presentar ofertas individuales ni conformar más de un consorcio en un procedimiento de selección, o en un determinado ítem cuando se trate de procedimientos de selección según relación de ítems.

En la apertura electrónica de la oferta, el órgano encargado de las contrataciones o comité de selección, según corresponda, verifica la presentación de lo exigido en la sección específica de

² Para mayor información sobre la normativa de firmas y certificados digitales ingresar a: <https://www.indecopi.gob.pe/web/firmas-digitales/firmar-y-certificados-digitales>



las bases de conformidad con el numeral 73.2 del artículo 73 del Reglamento. De no cumplir con lo requerido, la oferta se considera no admitida.

Asimismo, el órgano encargado de las contrataciones o comité de selección, según corresponda, declara no admitidas las ofertas que se encuentran por debajo del noventa por ciento (90%) del valor referencial o que excedan en más del diez por ciento (10%) del valor referencial.

1.8. EVALUACIÓN DE LAS OFERTAS

La evaluación consiste en la aplicación de los factores de evaluación previstos en el Capítulo IV de la sección específica de las bases a las ofertas admitidas, con el objeto de determinar la oferta con el mejor puntaje y el orden de prelación de las ofertas.

Para determinar la oferta con el mejor puntaje, se toma en cuenta lo indicado en el numeral 74.2 del artículo 74 del Reglamento.

En el supuesto de que dos (2) o más ofertas empaten, la determinación del orden de prelación de las ofertas empatadas se efectúa siguiendo estrictamente el orden establecido en el numeral 91.1 del artículo 91 del Reglamento.

El desempate mediante sorteo se realiza de manera electrónica a través del SEACE.

Importante

En el caso de contratación de obras que se ejecuten fuera de la provincia de Lima y Callao, cuyo valor referencial no supere los novecientos mil Soles (S/ 900,000.00), a solicitud del postor se asigna una bonificación equivalente al diez por ciento (10%) sobre el puntaje total obtenido por los postores con domicilio en la provincia donde se ejecuta la obra, o en las provincias colindantes, sean o no pertenecientes al mismo departamento o región. El domicilio es el consignado en la constancia de inscripción ante el RNP³. Lo mismo aplica en el caso de procedimientos de selección por relación de ítems, cuando algún ítem no supera el monto señalado anteriormente.

1.9. CALIFICACIÓN DE OFERTAS

Luego de culminada la evaluación, el órgano encargado de las contrataciones o comité de selección, según corresponda califica a los postores que obtuvieron el primer, segundo, tercer y cuarto lugar, según el orden de prelación, verificando que cumplan con los requisitos de calificación detallados en el numeral 3.2 del Capítulo III de la sección específica de las bases. La oferta del postor que no cumpla con los requisitos de calificación es descalificada.

Si alguno de los cuatro (4) postores no cumple con los requisitos de calificación, se aplica lo establecido en los numerales 75.2 y 75.3 del artículo 75 del Reglamento.

1.10. SUBSANACIÓN DE LAS OFERTAS

La subsanación de las ofertas se sujeta a lo establecido en el artículo 60 del Reglamento. La corrección aritmética a la que hace referencia el numeral 60.4 de dicho artículo procede para la ejecución de obras a suma alzada.

El plazo que se otorgue para la subsanación no puede ser inferior a un (1) día hábil.

La solicitud de subsanación se realiza de manera electrónica a través del SEACE y será remitida al correo electrónico consignado por el postor al momento de realizar su inscripción en el RNP, siendo su responsabilidad el permanente seguimiento de las notificaciones a dicho

³ La constancia de inscripción electrónica se visualizará en el portal web del Registro Nacional de Proveedores: www.rnp.gob.pe



correo. La notificación de la solicitud se entiende efectuada el día de su envío al correo electrónico.

La presentación de las subsanaciones se realiza a través del SEACE. No se tomará en cuenta la subsanación que se presente en físico a la Entidad.

1.11. RECHAZO DE LAS OFERTAS

Previo al otorgamiento de la buena pro, el comité de selección revisa las ofertas económicas que cumplen los requisitos de calificación, de conformidad con lo establecido para el rechazo de ofertas, previsto en el artículo 68 del Reglamento, de ser el caso.

De rechazarse alguna de las ofertas calificadas, el órgano encargado de las contrataciones o comité de selección, según corresponda, revisa el cumplimiento de los requisitos de calificación de los postores que siguen en el orden de prelación, en caso las hubiere.

1.12. OTORGAMIENTO DE LA BUENA PRO

Definida la oferta ganadora, el órgano encargado de las contrataciones o comité de selección, según corresponda, otorga la buena pro, mediante su publicación en el SEACE, incluyendo el cuadro comparativo y las actas debidamente motivadas de los resultados de la admisión, no admisión, evaluación, calificación, descalificación, rechazo y el otorgamiento de la buena pro.

1.13. CONSENTIMIENTO DE LA BUENA PRO

Cuando se hayan presentado dos (2) o más ofertas, el consentimiento de la buena pro se produce a los cinco (5) días hábiles siguientes de la notificación de su otorgamiento, sin que los postores hayan ejercido el derecho de interponer el recurso de apelación.

En caso que se haya presentado una sola oferta, el consentimiento de la buena pro se produce el mismo día de la notificación de su otorgamiento.

El consentimiento del otorgamiento de la buena pro se publica en el SEACE al día hábil siguiente de producido.

Importante

Una vez consentido el otorgamiento de la buena pro, el órgano encargado de las contrataciones o el órgano de la Entidad al que se haya asignado tal función realiza la verificación de la oferta presentada por el postor ganador de la buena pro conforme lo establecido en el numeral 64.6 del artículo 64 del Reglamento.



CAPÍTULO II SOLUCIÓN DE CONTROVERSIAS DURANTE EL PROCEDIMIENTO DE SELECCIÓN

2.1. RECURSO DE APELACIÓN

A través del recurso de apelación se pueden impugnar los actos dictados durante el desarrollo del procedimiento de selección hasta antes del perfeccionamiento del contrato.

El recurso de apelación se presenta ante la Entidad convocante, y es conocido y resuelto por su Titular, cuando el valor referencial sea igual o menor a cincuenta (50) UIT. Cuando el valor referencial sea mayor a dicho monto, el recurso de apelación se presenta ante y es resuelto por el Tribunal de Contrataciones del Estado.

En los procedimientos de selección según relación de ítems, el valor referencial total del procedimiento determina ante quién se presenta el recurso de apelación.

Los actos que declaren la nulidad de oficio, la cancelación del procedimiento de selección y otros actos emitidos por el Titular de la Entidad que afecten la continuidad de este, se impugnan ante el Tribunal de Contrataciones del Estado.

Importante

- *Una vez otorgada la buena pro, el órgano encargado de las contrataciones o comité de selección, según corresponda, está en la obligación de permitir el acceso de los participantes y postores al expediente de contratación, salvo la información calificada como secreta, confidencial o reservada por la normativa de la materia, a más tardar dentro del día siguiente de haberse solicitado por escrito.*

Luego de otorgada la buena pro no se da a conocer las ofertas cuyos requisitos de calificación no fueron analizados y revisados por el órgano encargado de las contrataciones o comité de selección, según corresponda.

- *A efectos de recoger la información de su interés, los postores pueden valerse de distintos medios, tales como: (i) la lectura y/o toma de apuntes, (ii) la captura y almacenamiento de imágenes, e incluso (iii) pueden solicitar copia de la documentación obrante en el expediente, siendo que, en este último caso, la Entidad deberá entregar dicha documentación en el menor tiempo posible, previo pago por tal concepto.*
- *El recurso de apelación se presenta ante la Mesa de Partes del Tribunal o ante las oficinas desconcentradas del OSCE o en la Unidad de Trámite Documentario de la Entidad, según corresponda.*

2.2. PLAZOS DE INTERPOSICIÓN DEL RECURSO DE APELACIÓN

La apelación contra el otorgamiento de la buena pro o contra los actos dictados con anterioridad a ella se interpone dentro de los cinco (5) días hábiles siguientes de haberse notificado el otorgamiento de la buena pro.

La apelación contra los actos dictados con posterioridad al otorgamiento de la buena pro, contra la declaración de nulidad, cancelación y declaratoria de desierto del procedimiento, se interpone dentro de los cinco (5) días hábiles siguientes de haberse tomado conocimiento del acto que se desea impugnar.



CAPÍTULO III DEL CONTRATO

3.1. PERFECCIONAMIENTO DEL CONTRATO

Los plazos y el procedimiento para perfeccionar el contrato se realiza conforme a lo indicado en el artículo 141 del Reglamento.

Para perfeccionar el contrato, el postor ganador de la buena pro debe presentar los documentos señalados en los artículos 139 y 175 del Reglamento, así como los previstos en la sección específica de las bases.

3.2. GARANTÍAS

Las garantías que deben otorgar los postores y/o contratistas, según corresponda, son las de fiel cumplimiento del contrato y por los adelantos.

3.2.1. GARANTÍA DE FIEL CUMPLIMIENTO

Como requisito indispensable para perfeccionar el contrato, el postor ganador debe entregar a la Entidad la garantía de fiel cumplimiento del mismo por una suma equivalente al diez por ciento (10%) del monto del contrato original. Esta se mantiene vigente hasta el consentimiento de la liquidación final.

Importante

En los contratos de ejecución de obras que celebren las Entidades con las micro y pequeñas empresas, estas últimas pueden otorgar como garantía de fiel cumplimiento el diez por ciento (10%) del monto del contrato original, porcentaje que es retenido por la Entidad durante la primera mitad del número total de pagos a realizarse, de forma prorrateada en cada pago, con cargo a ser devuelto a la finalización del mismo, conforme lo establece el artículo 149 del Reglamento, siempre que:

- a) El procedimiento de selección original del cual derive el contrato a suscribirse sea una Adjudicación Simplificada.*
- b) El plazo de ejecución de la obra sea igual o mayor a sesenta (60) días calendario; y,*
- c) El pago a favor del contratista considere, al menos, dos (2) valorizaciones periódicas, en función del avance de obra.*

3.2.2. GARANTÍA DE FIEL CUMPLIMIENTO POR PRESTACIONES ACCESORIAS

En las contrataciones que conllevan la ejecución de prestaciones accesorias, tales como mantenimiento, reparación o actividades afines, se otorga una garantía adicional por una suma equivalente al diez por ciento (10%) del monto del contrato de la prestación accesorio, la misma que debe ser renovada periódicamente hasta el cumplimiento total de las obligaciones garantizadas.

3.2.3. GARANTÍA POR ADELANTO

En caso se haya previsto en la sección específica de las bases la entrega de adelantos, el contratista debe presentar una garantía emitida por idéntico monto conforme a lo estipulado en el artículo 153 del Reglamento.

3.3. REQUISITOS DE LAS GARANTÍAS

Las garantías que se presenten deben ser incondicionales, solidarias, irrevocables y de



realización automática en el país, al solo requerimiento de la Entidad. Asimismo, deben ser emitidas por empresas que se encuentren bajo la supervisión directa de la Superintendencia de Banca, Seguros y Administradoras Privadas de Fondos de Pensiones, y que cuenten con clasificación de riesgo B o superior. Asimismo, deben estar autorizadas para emitir garantías; o estar consideradas en la última lista de bancos extranjeros de primera categoría que periódicamente publica el Banco Central de Reserva del Perú.

Importante

Corresponde a la Entidad verificar que las garantías presentadas por el postor ganador de la buena pro y/o contratista cumplan con los requisitos y condiciones necesarios para su aceptación y eventual ejecución; sin perjuicio de la determinación de las responsabilidades funcionales que correspondan.

Advertencia

Los funcionarios de las Entidades no deben aceptar garantías emitidas bajo condiciones distintas a las establecidas en el presente numeral, debiendo tener en cuenta lo siguiente:

- 1. La clasificadora de riesgo que asigna la clasificación a la empresa que emite la garantía debe encontrarse listada en el portal web de la SBS (<http://www.sbs.gob.pe/sistema-financiero/clasificadoras-de-riesgo>).*
- 2. Se debe identificar en la página web de la clasificadora de riesgo respectiva, cuál es la clasificación vigente de la empresa que emite la garantía, considerando la vigencia a la fecha de emisión de la garantía.*
- 3. Para fines de lo establecido en el artículo 148 del Reglamento, la clasificación de riesgo B, incluye las clasificaciones B+ y B.*
- 4. Si la empresa que otorga la garantía cuenta con más de una clasificación de riesgo emitida por distintas empresas listadas en el portal web de la SBS, bastará que en una de ellas cumpla con la clasificación mínima establecida en el Reglamento.*

En caso exista alguna duda sobre la clasificación de riesgo asignada a la empresa emisora de la garantía, se deberá consultar a la clasificadora de riesgos respectiva.

De otro lado, además de cumplir con el requisito referido a la clasificación de riesgo, a efectos de verificar si la empresa emisora se encuentra autorizada por la SBS para emitir garantías, debe revisarse el portal web de dicha Entidad (<http://www.sbs.gob.pe/sistema-financiero/relacion-de-empresas-que-se-encuentran-autorizadas-a-emitar-cartas-fianza>).

Los funcionarios competentes deben verificar la autenticidad de la garantía a través de los mecanismos establecidos (consulta web, teléfono u otros) por la empresa emisora.

3.4. EJECUCIÓN DE GARANTÍAS

La Entidad puede solicitar la ejecución de las garantías conforme a los supuestos contemplados en el artículo 155 del Reglamento.

3.5. ADELANTOS

La Entidad puede establecer la entrega de adelantos directos y adelantos para materiales e insumos, y en el caso de contratos bajo la modalidad llave en mano, para equipamiento y mobiliario, de conformidad con el artículo 180 del Reglamento, siempre que ello haya sido previsto en la sección específica de las bases.

3.6. VALORIZACIONES

Las valorizaciones son la cuantificación económica de un avance físico en la ejecución de la obra, realizada en un período determinado, tienen el carácter de pagos a cuenta y son elaboradas



el último día de cada período previsto en la sección específica de las bases, por el inspector o supervisor, según corresponda y el contratista.

En caso se haya suscrito contrato con un consorcio, el pago de las valorizaciones se realizará a quien se indique en el contrato de consorcio.

Advertencia

En caso de retraso en los pagos a cuenta o pago final por parte de la Entidad, salvo que se deba a caso fortuito o fuerza mayor, esta reconoce al contratista los intereses legales correspondientes, de conformidad con el artículo 39 de la Ley y los artículos 1244, 1245 y 1246 del Código Civil, debiendo repetir contra los responsables de la demora injustificada.

3.7. REAJUSTES

Los reajustes se calculan conforme lo indicado en el numeral 38.3 del artículo 38 y el artículo 195 del Reglamento.

Importante

Tanto la elaboración como la aplicación de las fórmulas polinómicas se sujetan a lo dispuesto en el Decreto Supremo N° 011-79-VC y sus modificatorias, ampliatorias y complementarias.

3.8. PENALIDADES

3.8.1. PENALIDAD POR MORA EN LA EJECUCIÓN DE LA PRESTACIÓN

En caso de retraso injustificado del contratista en la ejecución de las prestaciones objeto del contrato, la Entidad le aplica automáticamente una penalidad por mora por cada día de atraso, de conformidad con el artículo 162 del Reglamento.

3.8.2. OTRAS PENALIDADES

La Entidad puede establecer penalidades distintas a la mencionada en el numeral precedente, según lo previsto en el artículo 163 del Reglamento y lo indicado en la sección específica de las bases.

Estos dos tipos de penalidades se calculan en forma independiente y pueden alcanzar cada una un monto máximo equivalente al diez por ciento (10%) del monto del contrato vigente, o de ser el caso, del ítem que debió ejecutarse.

3.9. INCUMPLIMIENTO DEL CONTRATO

Las causales para la resolución del contrato, serán aplicadas de conformidad con el artículo 36 de la Ley y 164 del Reglamento.

3.10. DISPOSICIONES FINALES

Todos los demás aspectos del presente procedimiento no contemplados en las bases se regirán supletoriamente por la Ley y su Reglamento, así como por las disposiciones legales vigentes.



SECCIÓN ESPECÍFICA

CONDICIONES ESPECIALES DEL PROCEDIMIENTO DE SELECCIÓN

(EN ESTA SECCIÓN LA ENTIDAD DEBERÁ COMPLETAR LA INFORMACIÓN EXIGIDA, DE ACUERDO A LAS INSTRUCCIONES INDICADAS)



CAPÍTULO I GENERALIDADES

1.1. ENTIDAD CONVOCANTE

Nombre : MUNICIPALIDAD PROVINCIAL DE PATAZ
RUC N° : 20226962892
Domicilio legal : Jr. Jose Galvez N° 320
Teléfono: : [.....]
Correo electrónico: : logistica.mppt23@gmail.com

1.2. OBJETO DE LA CONVOCATORIA

El presente procedimiento de selección tiene por objeto la contratación de la ejecución de la obra "CREACIÓN DEL SERVICIO DE PRACTICA DEPORTIVA Y/O RECREATIVA EN EL COLISEO CERRADO DE CENTRO POBLADO ALLAUCA, PROVINCIA DE PATAZ, DEPARTAMENTO LA LIBERTAD" CUI N° 2603574.

1.3. VALOR REFERENCIAL⁴

El valor referencial asciende a UN MILLÓN CUATROCIENTOS NOVENTA MIL QUINIENTOS SETENTA CON 70/100 SOLES (S/ 1,490,570.70), incluidos los impuestos de Ley y cualquier otro concepto que incida en el costo total de la ejecución de la obra. El valor referencial ha sido calculado al mes de agosto de 2023

Valor Referencial (VR)	Límites ⁵	
	Inferior	Superior
UN MILLÓN CUATROCIENTOS NOVENTA MIL QUINIENTOS SETENTA CON 70/100 SOLES (S/ 1,490,570.70)	UN MILLÓN TRESCIENTOS CUARENTA Y UN MIL QUINIENTOS TRECE CON 00/100 SOLES (S/ 1,341,513.63)	UN MILLÓN SEISCIENTOS TREINTA Y NUEVE MIL SEISCIENTOS VEINTISIETE CON 77/100 SOLES (S/ 1639627.77)

1.4. EXPEDIENTE DE CONTRATACIÓN

Documento y fecha de aprobación del expediente de contratación	: RESOLUCIÓN DE GERENCIA MUNICIPAL N° 501-2023-MPP/GM, 29 DE AGOSTO DE 2023
Documento y fecha de aprobación del expediente técnico	: RESOLUCIÓN DE GERENCIA MUNICIPAL N° 449 -2023-MPP/GM, 24 DE AGOSTO DE 2023

⁴ El monto del valor referencial indicado en esta sección de las bases no debe diferir del monto del valor referencial consignado en la ficha del procedimiento en el SEACE. No obstante, de existir contradicción entre estos montos, primará el monto del valor referencial indicado en las bases aprobadas.

⁵ De acuerdo a lo señalado en el artículo 48 del Reglamento, estos límites se calculan considerando dos (2) decimales. Para ello, si el límite inferior tiene más de dos (2) decimales, se aumenta en un dígito el valor del segundo decimal; en el caso del límite superior, se considera el valor del segundo decimal sin efectuar el redondeo.



Documento y fecha de actualización del expediente técnico, de corresponder : [.....]

Tipo y número del procedimiento de selección que se convocó para la elaboración del expediente técnico, de corresponder : [.....]

1.5. FUENTE DE FINANCIAMIENTO

5 - 18 CANON Y SOBRECANON, REGALIAS, RENTA DE ADUANAS Y PARTICIPACIONES

1.6. SISTEMA DE CONTRATACIÓN

El presente procedimiento se rige por el sistema de SUMA ALZADA, de acuerdo con lo establecido en el expediente de contratación respectivo.

1.7. MODALIDAD DE EJECUCIÓN

NO APLICA

1.8. ALCANCES DEL REQUERIMIENTO

El alcance de la ejecución de la obra está definido en el Capítulo III de la presente sección de las bases.

1.9. PLAZO DE EJECUCIÓN DE LA OBRA

El plazo de ejecución de la obra materia de la presente convocatoria, es de ciento veinte (120) días calendario, en concordancia con lo establecido en el expediente de contratación y en el expediente técnico de obra.

1.10. COSTO DE REPRODUCCIÓN Y ENTREGA DE BASES Y DEL EXPEDIENTE TÉCNICO DE LA OBRA

Los participantes registrados tienen el derecho a recabar las bases y el expediente técnico de la obra en versión impresa o digital, según su elección, para cuyo efecto deben:

Pagar en : UNIDAD DE CAJA

Recoger en : UNIDAD DE LOGÍSTICA

Costo de bases : Impresa: noventa y seis con 00/100 soles (S/ 96.00)

Costo del expediente técnico : Impreso: S/ 250.00
Digital: S/ 0.00

Las bases y el expediente técnico se entregan inmediatamente después de realizado el pago correspondiente. Excepcionalmente, el expediente técnico en versión impresa puede ser entregado dentro del plazo máximo de un (1) día hábil de efectuado el pago.

Importante

- *La Entidad debe entregar una constancia o formulario de cargos en donde consta que el participante recibió el expediente técnico completo. Dicha constancia o formulario debe incluir un índice del contenido del expediente técnico y número de folios correspondientes.*
- *El costo de entrega del ejemplar de las bases y del expediente técnico, no puede exceder el costo de su reproducción.*

Advertencia



Las Entidades deben cautelar bajo responsabilidad que la versión impresa y digital del expediente técnico correspondan a la versión original del expediente técnico aprobado.

1.11. ACCESO VIRTUAL AL EXPEDIENTE TÉCNICO DE LA OBRA

El expediente técnico de la obra en versión digital se encuentra publicado en el SEACE, obligatoriamente, desde la fecha de la convocatoria del presente procedimiento de selección.

- Adicionalmente, el expediente técnico se encuentra publicado en https://drive.google.com/drive/folders/1P50in_EVmleyE48kcKAnpBnVoUwKAjFO?usp=sharing, el cual es de acceso libre y gratuito.

1.12. BASE LEGAL

- Ley N° 31365 - Ley de Presupuesto del Sector Público para el Año Fiscal 2023.
- Ley N° 31366 - Ley de Equilibrio Financiero del Presupuesto del Sector Público del año fiscal 2022.
- Ley N° 31367 – Ley del Endeudamiento del Sector Publico para el Año Fiscal 2022.
- Ley N° 28411 – Ley General del Sistema Nacional de Presupuesto.
- Ley N° 30225 y sus modificaciones
- Reglamento de la ley N° 30225, y sus modificaciones.
- Ley N° 27444 – Ley de Procedimiento Administrativo General.
- Ley N° 27806 – Ley de Transparencia y Acceso a la información Publica
- Ley N° 27785 – Ley Orgánica del Sistema Nacional de Control y de la Contraloría General de la Republica.
- Decreto Supremo N° 011-79-VC.
- Cualquier otra disposición legal vigente que permita desarrollar el objeto de la convocatoria, que no contravenga lo regulado por la Ley de Contrataciones del Estado.

Las referidas normas incluyen sus respectivas modificaciones, de ser el caso.



CAPÍTULO II DEL PROCEDIMIENTO DE SELECCIÓN

2.1. CALENDARIO DEL PROCEDIMIENTO DE SELECCIÓN

Según el cronograma de la ficha de selección de la convocatoria publicada en el SEACE.

Importante

De conformidad con la vigesimosegunda Disposición Complementaria Final del Reglamento, en caso la Entidad (Ministerios y sus organismos públicos, programas o proyectos adscritos) haya difundido el requerimiento a través del SEACE siguiendo el procedimiento establecido en dicha disposición, no procede formular consultas u observaciones al requerimiento.

2.2. CONTENIDO DE LAS OFERTAS

La oferta contendrá, además de un índice de documentos⁶, la siguiente documentación:

2.2.1. Documentación de presentación obligatoria

2.2.1.1. Documentos para la admisión de la oferta

- a) Declaración jurada de datos del postor. (**Anexo N° 1**)
- b) Documento que acredite la representación de quien suscribe la oferta.

En caso de persona jurídica, copia del certificado de vigencia de poder del representante legal, apoderado o mandatario designado para tal efecto.

En caso de persona natural, copia del documento nacional de identidad o documento análogo, o del certificado de vigencia de poder otorgado por persona natural, del apoderado o mandatario, según corresponda.

En el caso de consorcios, este documento debe ser presentado por cada uno de los integrantes del consorcio que suscriba la promesa de consorcio, según corresponda.

Advertencia

De acuerdo con el artículo 4 del Decreto Legislativo N° 1246, las Entidades están prohibidas de exigir a los administrados o usuarios la información que puedan obtener directamente mediante la interoperabilidad a que se refieren los artículos 2 y 3 de dicho Decreto Legislativo. En esa medida, si la Entidad es usuaria de la Plataforma de Interoperabilidad del Estado – PIDE⁷ y siempre que el servicio web se encuentre activo en el Catálogo de Servicios de dicha plataforma, no corresponderá exigir el certificado de vigencia de poder y/o documento nacional de identidad.

- c) Declaración jurada de acuerdo con el literal b) del artículo 52 del Reglamento. (**Anexo N° 2**)
- d) Declaración jurada de cumplimiento del Expediente Técnico, según el numeral 3.1 del Capítulo III de la presente sección. (**Anexo N° 3**)

⁶ La omisión del índice no determina la no admisión de la oferta.

⁷ Para mayor información de las Entidades usuarias y del Catálogo de Servicios de la Plataforma de Interoperabilidad del Estado – PIDE ingresar al siguiente enlace <https://www.gobiernodigital.gob.pe/interoperabilidad/>



- e) Declaración jurada de plazo de ejecución de la obra. **(Anexo N° 4)**
- f) Promesa de consorcio con firmas legalizadas, de ser el caso, en la que se consigne los integrantes, el representante común, el domicilio común y las obligaciones a las que se compromete cada uno de los integrantes del consorcio, así como el porcentaje equivalente a dichas obligaciones. **(Anexo N° 5)**
- g) El precio de la oferta en SOLES y:
 - ✓ El desagregado de partidas, cuando el procedimiento se haya convocado a suma alzada.
 - ✓ Los precios unitarios, considerando las partidas según lo previsto en el último párrafo del literal b) del artículo 35 del Reglamento.

Asimismo, la oferta incluye el monto de la prestación accesorio, cuando corresponda. **(Anexo N° 6)**

El precio total de la oferta y los subtotales que lo componen deben ser expresados con dos (2) decimales. Los precios unitarios pueden ser expresados con más de dos (2) decimales.

Importante

- *El órgano encargado de las contrataciones o comité de selección, según corresponda, no puede incorporar documentos adicionales para la admisión de la oferta a los establecidos en este acápite.*
- *El análisis de precios unitarios y el detalle de los gastos generales fijos y variables de la oferta se presentan para el perfeccionamiento del contrato.*
- *El órgano encargado de las contrataciones o comité de selección, según corresponda, declara no admitidas las ofertas que no se encuentren dentro de los límites del valor referencial previstos en el numeral 28.2 del artículo 28 de la Ley. Asimismo, verifica la presentación de los documentos requeridos. De no cumplir con lo requerido, la oferta se considera no admitida.*

2.2.1.2. Documentos para acreditar los requisitos de calificación

Incorporar en la oferta los documentos que acreditan los “**Requisitos de Calificación**” que se detallan en el numeral 3.2 del Capítulo III de la presente sección de las bases.

2.2.2. Documentación de presentación facultativa:

- a) En el caso de microempresas y pequeñas empresas integradas por personas con discapacidad, o en el caso de consorcios conformados en su totalidad por estas empresas, deben presentar la constancia o certificado con el cual acredite su inscripción en el Registro de Empresas Promocionales para Personas con Discapacidad⁸.
- b) Solicitud de bonificación del cinco por ciento (5%) por tener la condición de micro y pequeña empresa **(Anexo N°11)**.

Advertencia

El órgano encargado de las contrataciones o comité de selección, según corresponda, no podrá exigir al postor la presentación de documentos que no hayan sido indicados en los acápites “Documentos para la admisión de la oferta”, “Requisitos de calificación” y “Factores de evaluación”.

⁸ Dicho documento se tendrá en consideración en caso de empate, conforme a lo previsto en el artículo 91 del Reglamento.



2.3. REQUISITOS PARA PERFECCIONAR EL CONTRATO

El postor ganador de la buena pro debe presentar los siguientes documentos para perfeccionar el contrato:

- a) Garantía de fiel cumplimiento del contrato.
- b) Garantía de fiel cumplimiento por prestaciones accesorias, de ser el caso.
- c) Solicitud para la constitución del fideicomiso, en el marco de lo establecido en el literal a) del numeral 184.9 del artículo 184 del Reglamento, de ser el caso⁹.
- d) Contrato de consorcio con firmas legalizadas ante Notario de cada uno de los integrantes, de ser el caso.
- e) Código de cuenta interbancaria (CCI) o, en el caso de proveedores no domiciliados, el número de su cuenta bancaria y la entidad bancaria en el exterior.
- f) Copia de la vigencia del poder del representante legal de la empresa que acredite que cuenta con facultades para perfeccionar el contrato, cuando corresponda.
- g) Copia de DNI del postor en caso de persona natural, o de su representante legal en caso de persona jurídica.

Advertencia

De acuerdo con el artículo 4 del Decreto Legislativo N° 1246, las Entidades están prohibidas de exigir a los administrados o usuarios la información que puedan obtener directamente mediante la interoperabilidad a que se refieren los artículos 2 y 3 de dicho Decreto Legislativo. En esa medida, si la Entidad es usuaria de la Plataforma de Interoperabilidad del Estado – PIDE¹⁰ y siempre que el servicio web se encuentre activo en el Catálogo de Servicios de dicha plataforma, no corresponderá exigir los documentos previstos en los literales e) y f).

- h) Domicilio para efectos de la notificación durante la ejecución del contrato.
- i) Autorización de notificación de la decisión de la Entidad sobre la solicitud de ampliación de plazo mediante medios electrónicos de comunicación ¹¹. **(Anexo N°12)**
- j) Constancia de capacidad libre de contratación expedida por el RNP¹².
- k) Programa de Ejecución de Obra (CPM) el cual presenta la ruta crítica y el calendario de avance de obra valorizado.
- l) Calendario de adquisición de materiales e insumos necesarios para la ejecución de obra, en concordancia con el calendario de avance de obra valorizado. Este calendario se actualiza con cada ampliación de plazo otorgada, en concordancia con el calendario de avance de obra valorizado vigente.
- m) Calendario de utilización de equipo, en caso la naturaleza de la contratación lo requiera.
- n) Memoria en la que se señalen las consideraciones que se han tomado en cuenta para la elaboración de los documentos indicados en los literales k), l) y m).
- o) Análisis de precios unitarios de las partidas y detalle de los gastos generales fijos y variables de la oferta, en caso de obras sujetas a precios unitarios¹³.
- p) Desagregado por partidas que dio origen a la oferta, en caso de obras a suma alzada.
- q) Copia de documentos que sustenten la propiedad, la posesión, el compromiso de compra venta o alquiler u otro documento que acredite la disponibilidad del requisito de calificación equipamiento estratégico. En el caso que el postor ganador sea un consorcio los documentos de acreditación de este requisito pueden estar a nombre del consorcio o de uno de sus integrantes.
- r) Copia de los diplomas que acrediten la formación académica requerida del plantel

⁹ Cuando la Entidad no haya incorporado en las bases la obligación de constituir un fideicomiso para la administración de los adelantos destinados a la ejecución de obra, el postor adjudicado puede presentar la solicitud para la constitución del fideicomiso.

¹⁰ Para mayor información de las Entidades usuarias y del Catálogo de Servicios de la Plataforma de Interoperabilidad del Estado – PIDE ingresar al siguiente enlace <https://www.gobiernodigital.gob.pe/interoperabilidad/>

¹¹ En tanto se implemente la funcionalidad en el SEACE, de conformidad con la Primera Disposición Complementaria Transitoria del Decreto Supremo N° 234-2022-EF.

¹² Este requisito no aplica para procedimientos de contratación directa por la causal de carácter de secreto, secreto militar o por razones de orden interno.

¹³ La Entidad puede requerir este documento en caso de obras a suma alzada.



profesional clave, en caso que el grado o título profesional requerido no se encuentre publicado en el Registro Nacional de Grados Académicos y Títulos Profesionales a cargo de la de la Superintendencia Nacional de Educación Superior Universitaria – SUNEDU¹⁴.

- s) Copia de (i) contratos y su respectiva conformidad o (ii) constancias o (iii) certificados o (iv) cualquier otra documentación que, de manera fehaciente demuestre la experiencia del personal que conforma el plantel profesional clave.

Importante

- *La Entidad debe aceptar las diferentes denominaciones utilizadas para acreditar la carrera profesional requerida, aun cuando no coincida literalmente con aquella prevista en los requisitos de calificación (por ejemplo Ingeniería Ambiental, Ingeniería en Gestión Ambiental, Ingeniería y Gestión Ambiental u otras denominaciones).*
- *Los documentos que acreditan la experiencia del personal deben incluir como mínimo los nombres y apellidos del profesional, el cargo desempeñado, el plazo de la prestación indicando el día, mes y año de inicio y culminación, el nombre de la Entidad u organización que emite el documento, la fecha de emisión y nombres y apellidos de quien suscribe el documento.*

En caso estos documentos establezcan el plazo de la experiencia adquirida por el profesional en meses sin especificar los días la Entidad debe considerar el mes completo.

De presentarse experiencia ejecutada paralelamente (traslape), para el cómputo del tiempo de dicha experiencia sólo se considerará una vez el periodo traslapado. No obstante, de presentarse periodos traslapados en el residente de obra, no se considera ninguna de las experiencias acreditadas, salvo la ejecución de obras por paquete.

Se considerará aquella experiencia que no tenga una antigüedad mayor a veinticinco (25) años anteriores a la fecha de la presentación de ofertas.

Asimismo, la Entidad debe valorar de manera integral los documentos presentados para acreditar dicha experiencia. En tal sentido, aun cuando en los documentos presentados la denominación del cargo o puesto no coincida literalmente con aquella prevista en los requisitos de calificación, se deberá validar la experiencia si las actividades que realizó el profesional corresponden con la función propia del cargo o puesto requerido.

- *Cuando el postor ganador de la buena pro presenta como plantel profesional clave a profesionales que se encuentren prestando servicios como residente o supervisor en obras contratadas por la Entidad que no cuentan con recepción, procede otorgar plazo adicional para subsanar, conforme lo previsto en el literal a) del artículo 141 del Reglamento.*
- *En caso que el postor ganador de la buena pro sea un consorcio, las garantías que presente este para el perfeccionamiento del contrato, así como durante la ejecución contractual, de ser el caso, además de cumplir con las condiciones establecidas en el artículo 33 de la Ley y en el artículo 148 del Reglamento, deben consignar expresamente el nombre completo o la denominación o razón social de los integrantes del consorcio, en calidad de garantizados, de lo contrario no podrán ser aceptadas por las Entidades. No se cumple el requisito antes indicado si se consigna únicamente la denominación del consorcio, conforme lo dispuesto en la Directiva "Participación de Proveedores en Consorcio en las Contrataciones del Estado".*
- *En los contratos de ejecución de obras que celebren las Entidades con las micro y pequeñas empresas, estas últimas pueden otorgar como garantía de fiel cumplimiento el diez por ciento (10%) del monto del contrato, porcentaje que es retenido por la Entidad durante la primera mitad del número total de pagos a realizarse, de forma prorrateada en cada pago, con cargo a ser devuelto a la finalización del mismo, conforme lo establece el numeral 149.4 del artículo 149 del Reglamento y numeral 151.3 del artículo 151 del Reglamento, siempre que:*
 - a) *El procedimiento de selección original del cual derive el contrato a suscribirse sea una Adjudicación Simplificada.*
 - b) *El plazo de ejecución de la obra sea igual o mayor a sesenta (60) días calendario; y,*
 - c) *El pago a favor del contratista considere, al menos, dos (2) valorizaciones periódicas, en función del avance de obra.*

Para dicho efecto los postores deben encontrarse registrados en el REMYPE, consignando

¹⁴ <https://enlinea.sunedu.gob.pe/>



en la Declaración Jurada de Datos del Postor (Anexo N° 1) o en la solicitud de retención de la garantía durante el perfeccionamiento del contrato, que tienen la condición de MYPE, lo cual será verificado por la Entidad en el link <http://www2.trabajo.gob.pe/servicios-en-linea-2-2> opción consulta de empresas acreditadas en el REMYPE.

Importante

- Corresponde a la Entidad verificar que las garantías presentadas por el postor ganador de la buena pro cumplan con los requisitos y condiciones necesarios para su aceptación y eventual ejecución; sin perjuicio de la determinación de las responsabilidades funcionales que correspondan.
- De conformidad con el Reglamento Consular del Perú aprobado mediante Decreto Supremo N° 076-2005-RE para que los documentos públicos y privados extendidos en el exterior tengan validez en el Perú, deben estar legalizados por los funcionarios consulares peruanos y refrendados por el Ministerio de Relaciones Exteriores del Perú, salvo que se trate de documentos públicos emitidos en países que formen parte del Convenio de la Apostilla, en cuyo caso bastará con que estos cuenten con la Apostilla de la Haya¹⁵.
- La Entidad no puede exigir documentación o información adicional a la consignada en el presente numeral para el perfeccionamiento del contrato.

2.4. PERFECCIONAMIENTO DEL CONTRATO

El contrato se perfecciona con la suscripción del documento que lo contiene. Para dicho efecto el postor ganador de la buena pro, dentro del plazo previsto en el artículo 141 del Reglamento, debe presentar la documentación requerida en la unidad de trámite documentario de la entidad, cito en Jr. Jose Galves 320-Tayabamba.

Importante

En el caso de contratación de obras por paquete, se debe suscribir un contrato por cada obra incluida en el paquete.

2.5. VALORIZACIONES

El periodo de valorización será PERIODO MENSUAL

Importante

- Cuando el periodo de valorización establecido por la Entidad sea el mensual, el plazo del pago de la valorización se regirá por lo dispuesto en el numeral 194.7 del artículo 194 del Reglamento. En cambio, si la Entidad prevé un periodo de valorización distinto al mensual, se debe establecer los plazos y procedimiento aplicables para la valorización, teniendo en consideración lo dispuesto en el numeral 194.6 del referido artículo, así como el plazo para el pago de las valorizaciones.
- Las valorizaciones de obra se presentan a través del módulo de ejecución contractual del SEACE. Dicha obligación aplica a los contratos de obra que deriven de procedimientos de selección para la ejecución de obras, convocados a partir de la entrada en vigencia de la Directiva N° 001-2022-OSCE/CD "Gestión de las valorizaciones de obra a través del SEACE"¹⁶. Mediante comunicado el OSCE publica y difunde la relación de Entidades obligadas a usar la sección de valorizaciones electrónicas como medio para la gestión de las valorizaciones de obra. El primer listado de entidades obligadas se encuentra publicado en el siguiente enlace:

<https://www.gob.pe/institucion/osce/noticias/575017-comunicado-n-001-2022-osce>.

¹⁵ Según lo previsto en la Opinión N° 009-2016/DTN.

¹⁶ Aprobada mediante Resolución N° 002-2022-OSCE-PRE y modificada mediante Resolución N° 042-2022-OSCE/PRE, publicadas en el Diario Oficial El Peruano el 10 de enero de 2022 y 5 de marzo de 2022, respectivamente.



2.6. PLAZO PARA EL PAGO DEL SALDO DE LA LIQUIDACIÓN DEL CONTRATO DE OBRA

La Entidad o el contratista, según corresponda, deben efectuar el pago del monto correspondiente al saldo de la liquidación del contrato de obra, en el plazo de quince (15) días calendario, computados desde el día siguiente del consentimiento de la liquidación. Para tal efecto, la parte que solicita el pago debe presentar el comprobante de pago respectivo.



CAPÍTULO III REQUERIMIENTO

3.1. TÉRMINOS DE REFERENCIA

CONTRATACIÓN DE LA EJECUCIÓN DE LA OBRA: “CREACIÓN DEL SERVICIO DE PRACTICA DEPORTIVA Y/O RECREATIVA EN EL COLISEO CERRADO DE CENTRO POBLADO ALLAUCA, PROVINCIA DE PATAZ, DEPARTAMENTO LA LIBERTAD” CUI N° 2603574

DENOMINACIÓN DE LA CONTRATACIÓN

EL proyecto se denomina “CREACIÓN DEL SERVICIO DE PRACTICA DEPORTIVA Y/O RECREATIVA EN EL COLISEO CERRADO DE CENTRO POBLADO ALLAUCA, PROVINCIA DE PATAZ, DEPARTAMENTO LA LIBERTAD” CUI N° 2603574

Se tiene como finalidad ejecutar el proyecto “CREACIÓN DEL SERVICIO DE PRACTICA DEPORTIVA Y/O RECREATIVA EN EL COLISEO CERRADO DE CENTRO POBLADO ALLAUCA, PROVINCIA DE PATAZ, DEPARTAMENTO LA LIBERTAD” CUI N° 2603574. Para mejorar el servicio deportivo del anexo del anexo de Allauca.

1 ANTECEDENTES

El presente estudio nace como resultado de una necesidad fundamental y por iniciativa de la población organizada de la zona en estudio, la misma que con el apoyo de la Municipalidad Provincial de Patate, verán la ejecución respectiva del proyecto. En el centro poblado de Allauca, lo cual no cuentan con un Establecimiento adecuado para las prácticas deportivas de los jóvenes y niños del del centro poblado de Allauca

En vista de ello, la Municipalidad Provincial de Patate comprometida con la población del centro poblado de Allauca. sobre el servicio comunitario, se ve en la obligación de promover el presente proyecto, el cual le permitirá una mejor calidad de vida a los pobladores del anexo.

Esta obra cobra importancia debido a los pobladores del centro poblado Nuevo Santa Rosa; los cuales serán beneficiados, por. El proyecto “CREACIÓN DEL SERVICIO DE PRACTICA DEPORTIVA Y/O RECREATIVA EN EL COLISEO CERRADO DE CENTRO POBLADO ALLAUCA, PROVINCIA DE PATAZ, DEPARTAMENTO LA LIBERTAD” CUI N° 2603574

OBJETIVOS DE LA CONTRATACIÓN

1.1 **Objetivo General:**

Ejecutar el proyecto “CREACIÓN DEL SERVICIO DE PRACTICA DEPORTIVA Y/O RECREATIVA EN EL COLISEO CERRADO DE CENTRO POBLADO ALLAUCA, PROVINCIA DE PATAZ, DEPARTAMENTO LA LIBERTAD” CUI N° 2603574.

2 ALCANCES Y DESCRIPCIÓN DE LA ejecución de la obra

De la ejecución del proyecto “CREACIÓN DEL SERVICIO DE PRACTICA DEPORTIVA Y/O RECREATIVA EN EL COLISEO CERRADO DE CENTRO POBLADO ALLAUCA, PROVINCIA DE PATAZ, DEPARTAMENTO LA LIBERTAD” CUI N° 2603574.

2.1 VÍAS DE ACCESO

2.1.1 VÍAS DE ACCESO AL CENTRO POBLADO DE SANTA ROSA

TRAYECTORIA	TIPO DE VÍA	VEHÍCULO		
-------------	-------------	----------	--	--



DE	A			DISTAN CIA (Km)	TIEMP O
Lima	Trujillo	Asfaltada	transporte publico	560	8.00 horas
Trujillo	Tayabam ba	Afirmada y trocha	Transporte publico	400	18 hora
Tayabamba	Centro poblado de Allauca	Trocha carrózele	Camioneta	3	30 MIN

La principal vía de comunicación que integra al Distrito de Tayabamba desde la capital del Departamento es: Trujillo– Chimbote – Sigvas – Huancaspata – Tayabamba – Allauca – Queros. Y también tenemos el acceso por el lado: Trujillo – Huamachuco - Chagual – Retamas – Buldibuyo – Huaylillas – Tayabamba – Allauca – Queros. Dentro de su jurisdicción Anexos y Centros Poblados que tiene el Distrito están intercomunicados a través carreteras afirmadas y de caminos de herradura. Los accesos se hacen por caminos de herradura. Lo que nos permite conocer que el sistema vial del distrito, el 67% son caminos de herradura, el 30% trochas carrózeles y el 3% carreteras afirmadas.

2.2 CLIMA

En Tayabamba, los veranos son frescos y nublados y los inviernos son cortos, fríos, secos y El clima que presenta la provincia de Patate es variado, debido a las altitudes que oscilan entre los 700 y 4600 m.s.n.m; como no se cuenta con estación meteorológica, los datos de identificación climática son aproximados y referenciales a zonas cercanas de perfil similar. Así, se ha determinado que la temperatura sufre mucha variabilidad, entre 2° C y 20° C, con un promedio anual de 11° C. Asimismo, de acuerdo a la clasificación de las Ocho Regiones Naturales del Perú de Javier Pulgar Vidal, encontramos dentro del ámbito provincial 05 regiones naturales: yunga fluvial (zona de temple), quechua, suni, puna y selva alta.

La región yunga fluvial, conocida como “temple”, en la provincia se encuentra entre los 1100 y 2300 m.s.n.m, de clima templado cálido con abundante precipitaciones (mayor a 400 mm. cúbicos anuales) dando origen a una flora frondosa; La región quechua, conocida como “la despensa de país”, se encuentra entre los 2300 y 3500 m.s.n.m. de clima templado seco, con precipitaciones (mayor a 200 mm. cúbicos anuales) y con temperatura que oscila entre 11° C y 17° C; La región suni, conocida como “alto”, se encuentra entre los 3500 y 4000 m.s.n.m, de clima templado frío, con precipitaciones (mayor a 800 mm. cúbicos anuales) y con temperatura que oscila entre 7° C y 11° C; la región puna, conocida como “soroche”, se encuentra entre los 4000 y 4600 m.s.n.m. de clima frío, con precipitaciones (mayor a 1200 mm. cúbicos anuales) y con temperatura que oscila entre 2° C y 7° C; La región de selva alta, conocida como “rupa”, se encuentra entre los 700 y 1000 m.s.n.m. de clima húmedo cálido, con precipitaciones (mayor a 1400 mm. cúbicos anuales), en este piso altitudinal encontramos al único distrito de la provincia de Patate: Ongón como parte de la región natural de la selva.

Asimismo, se pueden distinguir tres períodos climáticos definidos durante el año: de noviembre a abril, el período de lluvias intensas; entre mayo y agosto, el periodo seco, con heladas y fuertes vientos; y de setiembre a octubre, un periodo intermedio de lluvias. Sin embargo, las variaciones de las precipitaciones, debido al cambio climático que se van dando en los últimos años, resultan en años secos, intermedios y lluviosos bien diferenciados. Excepto el distrito de Ongón, por ubicarse en ceja de selva, es peculiar su manifestación de período climático de precipitaciones casi todo el año en forma regular.



2.3 FISIOGRAFIA:

El territorio tiene las características propias de la zona de sierra con una configuración de suelo bastante irregular y accidentada. En efecto, el terreno donde se ubicará el proyecto se encuentra sobre un terreno de pendientes muy pronunciadas. La zona presenta colinas y laderas.

2.4 CARACTERÍSTICAS SOCIO ECONÓMICAS

Las variables económicas influyen directamente en el nivel de desarrollo que alcancen las familias en la zona de influencia del proyecto, dado que ellas determinan los niveles de vida que alcance la población en su bienestar individual y colectivo. En este marco se ha realizado una encuesta socioeconómica para determinar la situación actual en los aspectos que intervendrá el proyecto, a continuación, se desarrolla el análisis de las variables económicas de las familias.

2.5 INFRAESTRUCTURA DE SERVICIOS BÁSICOS DE LA POBLACIÓN

Dentro de los servicios básicos proporcionados a la población, se tiene:

2.5.1 SALUD

Las familias en su mayoría, acuden al centro de Salud del distrito de Tayabamba, salvo casos de gravedad que son evacuados directamente a la ciudad de Trujillo. Las enfermedades más comunes reportadas por las cuales se requieren concurrencia en la atención de la población son Enfermedades Diarreicas, Respiratorias Agudas y Endoparasitarias. Particularmente la población infantil, presenta frecuentes enfermedades de origen hídrico, por la mala disposición de excretas al no contar con un sistema de alcantarillado adecuado.

2.5.2 ELECTRIFICACIÓN

El centro poblado de Allauca - cuenta con servicio de energía eléctrica, doméstica y de alumbrado público del tipo rural.

2.6 DESCRIPCIÓN TÉCNICA DEL PROYECTO.

Infraestructura

El proyecto comprende la construcción de una cancha deportiva en el centro poblado de Allauca. el proyecto constará de los siguientes trabajos:

- Instalación de Grass sintético de un área de 640 m², sobre un base de afirmado compactado de $e = 0.10$ m. con arcos metálicos
- La construcción de una área de circulación de concreto $f'c = 140/cn2$ $e = 0.20$ m. acabado pulido y bruñado, en un área de 44.75 m²
- La construcción de 128.20 m² de veredas de concreto $f'c = 140/cn2$ $e = 0.10$ m. incl. acabado pulido y bruñado.
- La construcción de dos baterías de baños una para hombres compuesta por 4 inodoros y 3 lavatorios y 02 urinarios, la otra para mujeres, compuesta por 4 inodoros y 4 lavatorios ubicados bajo el escenario.
- La construcción de columnas y vigas de concreto de $f'c = 210/cn2$, zapatas de $f'c = 210/cn2$ y muros armados de $f'c = 210/cn2$, sobrecimientos de concreto simple C:H 1:8 +25% PM y cimientos corridos de concreto ciclópeo C:H 1:10 +30% PM.
- La construcción de muros de ladrillos K.K tipo IV a lo largo del perimétrico, confiando por vigas y columnas.
- La Instalación de una cobertura elaborado con Aluzinc tr – 4xg 0.40 mmx1.10m x3.66 m en un área de 1207.15 m².
- Instalación de 80.60 ml de canaleta de evacuación pluvial $d = 6''$



- La construcción de ambiente para almacén de bebidas y vestidores en un primer nivel, con un escenario en el segundo nivel y una escalera de concreto armado de acceso a dicho escenario.
- El suministro e instalación de cerco metálico conformado por tubos cuadrados de 2"x2" y malla olímpica.

2.6.1 CUADRO RESUMEN DE METRADOS

ITEM	DESCRIPCIÓN	Und	Total
01	ESTRUCTURAS		
01.01	OBRAS PROVISIONALES		
01.01.01	OFICINA, ALMACÉN Y CASETA DE GUARDIANÍA	m2	36.00
01.01.02	MOVILIZACIÓN Y DESMOVILIZACIÓN DE EQUIPOS Y HERRAMIENTAS	GLB	1.00
01.01.03	CERCO PROVISIONAL DE OBRA C/MANTAS DE POLIPROPILENO	m	132.20
01.01.04	CARTEL DE IDENTIFICACIÓN DE LA OBRA DE 3.60 X 2.40m	und	1.00
01.01.05	FLETE TERRESTRE TRUJILLO - ALLAUCA	GLB	3.00
01.02	INSTALACIONES PROVISIONALES		
01.02.01	INSTALACIÓN DE AGUA PARA LA CONSTRUCCIÓN	GLB	1.00
01.02.02	INSTALACIÓN DE ENERGÍA ELÉCTRICA PROVISIONAL	GLB	1.00
01.03	OBRAS PRELIMINARES		
01.03.01	LIMPIEZA DEL TERRENO MANUAL	m2	1045.38
01.03.02	TRAZO, NIVELES Y REPLANTEO	m2	1045.38
01.04	SEGURIDAD Y SALUD EN EL TRABAJO		
01.04.01	EQUIPOS DE PROTECCIÓN PERSONAL	est	1.00
01.04.02	EQUIPOS DE PROTECCIÓN COLECTIVA	est	1.00
01.05	MOVIMIENTO DE TIERRAS		
01.05.01	CORTE C/MAQUINARIA EN TERRENO SEMIROCOSO (ESTA PARTIDA SERA EJECUTADA POR ENTIDAD CONTRATANTE)	m3	4836.68
01.05.02	EXCAVACIÓN MANUAL DE ZANJAS EN TERRENO SEMIROCOSO	m3	97.22
01.05.03	CONFORMACIÓN DE SUBRASANTE PARA PISOS Y PAVIMENTOS	m2	876.39
01.05.04	RELLENO COMPACTADO CON MATERIAL PROPIO	m3	116.26
01.05.05	RELLENO PARA GRADERÍAS	m3	70.68
01.05.06	BASE DE MATERIAL FILTRANTE, GRAVA E= 10CM	m2	640.00
01.05.07	AFIRMADO PARA PISOS Y LOSA, COMPACTACIÓN C/EQUIPO E= 10CM	m2	876.39
01.05.08	ELIMINACIÓN DE MATERIAL EXCEDENTE CON EQUIPO (ESTA PARTIDA SERA EJECUTADA POR ENTIDAD CONTRATANTE)	m3	5781.17
01.06	CONCRETO SIMPLE		
01.06.01	SOLADO		
01.06.01.01	SOLADO DE CONCRETO E=4"	m2	72.01
01.06.02	CIMIENTOS CORRIDOS		
01.06.02.01	CONCRETO CIMIENTOS CORRIDOS MEZCLA C:H - 1:10 + 30% PG	m3	27.79



01.06.03	SOBRECIMENTOS		
01.05.03.01	CONCRETO SOBRECIMENTOS MEZCLA 1:8 + 25% P.M.	m3	3.67
01.05.03.02	ENCOFRADO Y DESENCOFRADO DE SOBRECIMENTOS	m2	48.87
01.06.04	FALSO PISO		
01.06.04.01	FALSO PISO E=2" CONCRETO f'c=100Kg/cm2	m2	63.44
01.07	CONCRETO ARMADO		
01.07.01	ZAPATAS		
01.07.01.01	CONCRETO ZAPATAS f'c=210 kg/cm2	m3	23.59
01.07.01.02	ACERO DE REFUERZO Fy=4200KG/CM2, GRADO 60	kg	725.76
01.07.02	VIGA DE CONEXIÓN		
01.07.02.01	CONCRETO VIGAS DE CONEXION f'c=210 kg/cm2	m3	26.00
01.07.02.02	ENCOFRADO Y DESENCOFRADO DE VIGAS DE CONEXIÓN	m2	173.32
01.07.02.03	ACERO DE REFUERZO Fy=4200KG/CM2, GRADO 60	kg	2378.20
01.07.03	MUROS DE CONCRETO		
01.07.03.01	CONCRETO MURO f'c=210 kg/cm2	m3	21.77
01.07.03.02	ENCOFRADO Y DESENCOFRADO NORMAL DE MURO	m2	217.73
01.07.03.03	ACERO DE REFUERZO Fy=4200KG/CM2, GRADO 60	kg	1059.90
01.07.04	GRADAS DE CONCRETO		
01.07.04.01	CONCRETO f'c=175 kg/cm2	m3	33.85
01.07.04.02	ENCOFRADO Y DESENCOFRADO NORMAL DE MURO	m2	90.18
01.07.04.03	ACERO DE REFUERZO Fy=4200KG/CM2, GRADO 60	kg	1764.54
01.07.05	COLUMNAS		
01.07.05.01	CONCRETO COLUMNAS f'c=210 kg/cm2	m3	27.03
01.07.05.02	ENCOFRADO Y DESENCOFRADO DE COLUMNAS	m2	330.10
01.07.05.03	ACERO DE REFUERZO Fy=4200KG/CM2, GRADO 60	kg	5110.29
01.07.06	VIGAS		
01.07.06.01	CONCRETO VIGAS f'c=210 kg/cm2	m3	28.03
01.07.06.02	ENCOFRADO Y DESENCOFRADO DE VIGAS	m2	271.97
01.07.06.03	ACERO DE REFUERZO Fy=4200KG/CM2, GRADO 60	kg	4651.38
01.07.07	LOSAS ALIGERADAS		
01.07.07.01	CONCRETO ALIGERADO f'c=210 kg/cm2	m3	5.19
01.07.07.02	ENCOFRADO Y DESENCOFRADO DE ALIGERADO	m2	60.97
01.07.07.03	ACERO DE REFUERZO Fy=4200KG/CM2, GRADO 60	kg	376.38
01.07.07.04	LADRILLO HUECO DE ARCILLA h = 15 cm PARA TECHO ALIGERADO	und	524.00
01.07.08	ESCALERAS		
01.07.08.01	CONCRETO ESCALERAS f'c=210 kg/cm2	m3	1.45
01.07.08.02	ENCOFRADO Y DESENCOFRADO DE ESCALERA	m2	9.48



01.07.08.03	ACERO DE REFUERZO $F_y=4200\text{KG/CM}^2$, GRADO 60	kg	233.24
01.07.09	ESTRUCTURAS ESPECIALES		
01.07.09.01	MESADA DE CONCRETO		
01.07.09.01.01	CONCRETO $f'c=175\text{ kg/cm}^2$	m3	1.91
01.07.09.01.02	ENCOFRADO Y DESENCOFRADO EN MESADA	m2	32.80
01.07.09.01.03	ACERO DE REFUERZO $F_y=4200\text{KG/CM}^2$, GRADO 60	kg	308.53
01.08	ESTRUCTURA METALICA		
01.08.01	VIGAS METALICAS		
01.08.01.01	ARCO METALICO PARABOLICO	und	9.00
01.08.01.02	VIGUETA METALICA	m	70.80
01.08.01.03	MONTAJE DE ARCO METALICO PARABOLICO	und	9.00
01.08.01.04	MONTAJE DE VIGUETA METALICA	und	16.00
01.08.02	CORREAS Y TEMPLADORES		
01.08.02.01	CORREA METALICA DE 2" x 3"x 2.0mm INC. PINTADO	m	1168.70
01.08.02.01	ARRIOSTRES DE Fe. LISO DE 5/8pl INC. PINTADO	m	208.80
01.08.03	OTROS		
01.08.03.01	MANGUITO DE ROSCADO	und	18.00
01.08.03.01	ANCLAJE P/COLUMNA DE PLANCHA E=3/8pl INC. PINTADO	und	18.00
01.09	COBERTURAS		
01.09.01	ALUZINC TR-4XG 0.40MMX1.10MX3.66M	m2	1207.15
02	ARQUITECTURA		
02.01	MUROS Y TABIQUES		
02.01.01	MURO DE LADRILLO KK TIPO IV SOGA M:1:1:4 E=1.5 cm	m2	319.67
02.02	REVOQUES ENLUCIDOS Y MOLDURAS		
02.02.01	TARRAJEO DE MURO INTERIOR Y EXTERIOR	m2	709.05
02.02.02	TARRAJEO DE VIGAS	m2	347.56
02.02.03	TARRAJEO DE CIELO RASO	m2	60.97
02.02.04	TARRAJEO DE COLUMNAS	m2	266.76
02.02.05	VESTIDURA DE FONDO DE ESCALERA	m2	8.70
02.02.06	DERRAMES A=0.15 m.MORTERO 1:5	m	37.77
02.03	PISOS Y PAVIMENTOS		
02.03.01	PISO DE CEMENTO PULIDO, e=4pl, BRUÑADO	m2	44.75
02.03.02	PISO DE CEMENTO PULIDO, e=2pl, BRUÑADO	m2	201.50
02.03.03	CONTRAPISO DE 40mm	m2	200.04
02.03.04	PISO CERAMICO ALTO TRANSITO DE 45 cm x 45 cm	m2	200.04
02.03.05	PISO CERAMICO ALTO TRANSITO DE 30cm x 30 cm EN ESCALERA	m2	10.18
02.03.06	ENCHAPE CERAMICO 0.30 x 0.30 EN MESADAS DE BAÑOS	m2	14.38
01.03.07	VEREDAS		
01.03.07.01	CONCRETO $f'c=140\text{ kg/cm}^2$ E=0.10M EN VEREDA INCL. ACABADO PULIDO Y BRUÑADO	m2	128.20



01.03.07.02	ENCOFRADO Y DESENCOFRADO DE VEREDA	m2	26.44
02.04	ZOCALOS Y CONTRAZOCALOS		
02.04.01	ZOCALO DE CERAMICA 45cm x 45 cm EN BAÑOS	m2	65.09
02.04.02	CONTRAZOCALO DE CERAMICA h=0.15 m		45.64
02.04.03	CONTRAZOCALO DE CEMENTO PULIDO h=0.20 m	m	190.74
02.05	CARPINTERIA DE MADERA		
02.05.02	PUERTA APANELADA DE MADERA CEDRO	und	5.00
02.05.03	PANEL DIVISORIO DE TABLERO AGLOMERADO + PERFILES DE ALUMINIO	m2	33.75
02.06	CARPINTERIA METALICA		
02.06.01	MALLA METALICA OLIMPICA #10 C/COCADAS DE 2pl INC. PINTADO	m2	295.54
02.06.02	PUERTA METALICA EN ENTRADA PRINCIPAL	m2	6.65
02.06.03	TUBO DE FoGo Ø 2 1/2pl PARA ANCLAJE - VOLEY	und	2.00
02.07.04	PLANCHA DE ACERO DE 15x15 cm e= 5/16pl - ANCLAJE ARCOS	und	8.00
02.06.05	ARGOLLA P/ SUJECION DE TENSOR DE MALLA DE VOLEY	und	4.00
02.06.06	BARANDA METALICA	m	26.10
02.06.07	PASAMANOS METALICO INC. INSTALACIÓN Y PINTADO	m	12.28
02.06.08	VENTANA CON PERFILES DE FIERRO	m	9.87
02.07	EQUIPAMIENTO		
02.08.01	ARCO METALICO INCL. ACCESORIOS	und	2.00
02.08.02	POSTE METALICO P/ VOLEY, INC. NET Y ACCESORIOS	und	2.00
02.08	CERRAJERIA		
02.08.01	BISAGRA ALUMINIZADA 3pl X 3pl	und	20.00
02.08.02	CERRADURA DE MANIJA TIPO PALANCA	und	5.00
02.09	VIDRIOS, CRISTALES Y SIMILARES		
02.09.01	VIDRIO INCOLORO e= 4 mm	m2	11.87
02.10	PINTURAS		
02.10.01	PINTURA BARNIZ EN CARPINTERIA DE MADERA	m2	12.55
02.10.02	PINTURA ESMALTE EN CARPINTERIA METALICA	m2	28.39
02.10.03	PINTURA ESMALTE EN CONTRAZOCALOS	m2	38.15
02.10.04	PINTURA LATEX-ACRILICO EN MUROS INTERIORES Y EXTERIORES 2 MANOS INC. IMPRIMADO	m2	709.05
02.10.05	PINTURA LATEX-ACRILICO EN VIGAS Y COLUMAS 2 MANOS INC. IMPRIMADO	m2	614.33
02.10.06	PINTURA LATEX-ACRILICO EN CIELO RASOS 2 MANOS INC. IMPRIMADO	m2	60.97
02.11	GRASS SINTETICO		
02.11.01	SUMINISTRO E INSTALACIÓN DE GRASS SINTETICO	m2	640.00
02.12	VARIOS		
02.12.01	JUNTA DE DILATACION e=1pl EN VEREDA	m	56.60
02.12.02	JUNTA DE DILATACION e=1pl EN AREA DE CIRCULACION	m	16.65



02.12.03	JUNTA DE DILATACION e=1pl EN TRIBUNAS	m	71.96
03	INSTALACIONES SANITARIAS		
03.01	APARATOS SANITARIOS		
03.01.01	LAVATORIO NACIONAL OVALIN BLANCO	und	7.00
03.01.02	INODORO TANQUE BAJO BLANCO	und	8.00
03.01.02	URINARIO BAMBI BLANCO	und	2.00
03.02	SISTEMA DE AGUA FRIA		
03.02.01	RED DE ALIMENTACION C/ TUBERIA DE PVC C-10 DE 3/4pl	m	34.00
03.02.02	RED DE DISTRIBUCION C/ TUBERIA DE PVC C-10 DE 1/2pl	m	50.35
03.02.03	SALIDA DE AGUA FRIA TUBERIA PVC C-10 D= 1/2pl	pto	17.00
03.02.04	VALVULA DE COMPUERTA DE BRONCE 3/4pl	und	2.00
03.02.05	VALVULA DE COMPUERTA DE BRONCE 1/2pl	und	2.00
03.02.06	CAJA PARA VALVULA EN NICHOS DE MAYOLICA	und	3.00
03.02.07	PRUEBA HIDRAULICA PARA AGUA FRIA	m	84.35
03.03	SISTEMA DE DESAGUE		
03.03.01	SALIDAS		
03.03.01.01	SALIDA DE DESAGUE DE 2pl PVC SAL	pto	9.00
03.03.01.02	SALIDA DE DESAGUE DE 4pl PVC SAL	pto	8.00
03.03.01.03	SALIDA PARA VENTILACION DE PVC DE 2pl	pto	8.00
03.03.02	RED DE DESAGUE		
03.03.02.01	TUBERIA PVC SAL 2pl	m	44.80
03.03.02.02	TUBERIA PVC SAL 4pl	m	53.20
03.03.02.03	REGISTRO DE BRONCE 4pl	und	9.00
03.03.02.04	SUMIDERO DE BRONCE ROSCADO 2pl	und	4.00
03.03.02.05	CAJA DE REGISTRO 12pl X 24pl C/TAPA DE CONCRETO	und	4.00
03.03.02.06	PRUEBA HIDRAULICA DE DESAGUE, TUBO LLENO 24h	m	98.00
03.03.04	SISTEMA DE DRENAJE PLUVIAL		
03.03.04.01	CANAleta DE EVACUACION PLUVIAL D=6"	m	80.60
03.03.04.02	MONTANTE CON TUBERIA PVC DE 4"	m	16.00
03.03.04.03	ABRAZADERA DE FIJACION DE TUBO	und	12.00
03.03.04.04	CONCRETO DADO DE CONCRETO f'c=140 kg/cm2	m3	0.10
03.03.04.05	ENCOFRADO Y DESENCOFRADO DE DADO DE CONCRETO	m2	1.44
03.03.04.06	ACERO DE REFUERZO Fy=4200KG/CM2, GRADO 60	kg	18.91
04	INSTALACIONES ELECTRICAS		
04.01	CONEXION A LA RED EXTERNA		
04.01.01	SUMINISTRO Y COLOCACION DE CAJA DE MEDIDOR	und	1.00
04.02	SALIDA PARA ALUMBRADO Y TOMACORRIENTES		
04.01.01	SALIDA PARA CENTRO DE LUZ	pto	11.00
04.01.02	SALIDA PARA REFLECTORES	pto	10.00
04.01.03	SALIDA PARA BRAQUETES	pto	10.00
04.01.04	SALIDA PARA INTERRUPTOR UNIPOLAR SIMPLE	pto	8.00



04.01.05	SALIDA PARA INTERRUPTOR DOBLE	pto	1.00
04.01.06	SALIDA PARA TOMACORRIENTE DOBLE + L.T.	pto	18.00
04.03	CANALIZACIONES Y/O TUBERIAS		
04.03.01	TUBERIA PVC SEL 20mm	m	315.00
04.03.02	TUBERIA PVC SEL 25MM	m	33.00
04.04	CONDUCTORES Y CABLES		
04.04.01	CABLE NH-80 x 6 mm2	m	33.00
04.04.02	CABLE NH-80 x 4mm2	m	72.00
04.04.03	CABLE NH-80 - 2.5 mm2	m	243.00
04.05	TABLEROS ELECTRICOS		
04.05.01	TABlero GENERAL TG - 12 POLOS (01 ITM 2x45A, 02 ITM 2x32A, 01 01 INT. DIF. 2x25A)	und	1.00
04.05.02	TABlero DE DISTRIBUCION ST-2 - 12 POLOS (01 ITM 2x32A, 02 ITM 2x25A, 01 ITM 2x16A, 01 INT. DIF. 2x25A)	und	1.00
04.05.03	TABlero DE DISTRIBUCION ST-1 - 12 POLOS (01 ITM 2x32A, 01 ITM 2x25A, 01 ITM 2x20A, 01 ITM 2x16A, 02 INT. DIF. 2x25A)	und	1.00
04.06	SISTEMA DE TIERRA		
04.05.01	POZO PUESTA A TIERRA INCL. ACCESORIOS	und	1.00
04.07	ARTEFACTOS DE ILUMINACION		
04.07.01	LUMINARIAS DE 24 W	und	8.00
04.07.02	LAMPARAS COLGANTES	und	3.00
04.07.03	LUMINARIA DE PARED		11.00
04.07.04	REFLECTOR HALOGENURO PARA CANCHA DEPORTIVA	und	10.00
04.08	BUZONES ELECTRICOS		
04.07.01	BUZON DE INSPECCION ELECTRICO DE CONCRETO	und	1.00

2.6.2 PRESUPUESTO TOTAL DE OBRA:

Costo Directo	1'098,430.88
GASTOS GENERALES (10%)	109,843.09
UTILIDAD (5%)	54,921.54
	=====
SUB TOTAL PRESUPUESTO	1'263,195.51
IMPUESTO IGV (18%)	227,375.19
	=====
VALOR REFERENCIAL	1,490,570.70
SUPERVISIÓN	28,000.00
EXPEDIENTE TÉCNICO	35,000.00
	=====
TOTAL, PRESUPUESTO	1'553,570.70
SON: un millón quinientos cincuenta y tres mil quinientos setenta con 70/100 soles	



2.6.3 SUPERVISOR DE OBRA.

Se tomará los servicios de un Ing. Supervisor quien coadyuvará a realizar el control y supervisión del proceso constructivo de la obra, desde su inicio hasta su culminación, cuidando que la ejecución de la obra se cumpla según las especificaciones técnicas del expediente técnico, así como de Normas y Reglamentos del Reglamento Nacional de Edificaciones y normas internacionales vigentes.

2.6.4 MANO DE OBRA CALIFICADA.

Se tomará los servicios de un Maestro de Obra, Operarios y Oficiales, del Centro poblado de allauca y del Distrito de Tayabamba, o la ciudad más próxima y donde se puede encontrar este personal.

2.6.5 MANO DE OBRA NO CALIFICADA.

Este personal se contratará de la comunidad beneficiaria donde se cuenta con la mano de obra no calificada suficiente y con disponibilidad inmediata para los trabajos que demanden la ejecución de la obra.

2.6.6 MODALIDAD DE EJECUCION

Se elaboró el Expediente Técnico para que la obra sea ejecutada bajo la modalidad de Administración Indirecta – por contrata .

Este planteamiento se sustenta, debido a que las obras a ejecutarse por contrata implican menos carga administrativa a la entidad (compras, disponibilidad de equipos, contratación de personal, planillas etc.) y los plazos de ejecución son más reglamentados que los de administración directa.

2.7 recursos a ser provistos por el contratista

El proveedor brindara los materiales, personal, equipos, logística, etc. necesarios para lograr los objetivos de la presente ejecución de obra teniendo en cuenta los alcances de las metas físicas trazadas por dicho proyecto.

2.8 Recursos y facilidades a ser provistos por la Entidad

La entidad dispondrá de los recursos para el pago del proyecto; además en coordinación con el gerente de desarrollo urbano y rural de la Municipalidad provincial de Pataz brindará acceso al contratista, Información técnica, a la obra para que pueda realizar la evaluación y diagnóstico en campo de la infraestructura existente según las actividades que requiere el presente documento. La gerencia designará un especialista como coordinador que podrá absolver consultas para el buen desarrollo del servicio de ejecución de obra.

2.9 Lugar y plazo de prestación de ejecución de obra

2.9.1 Lugar

El proyecto se encuentra enmarcado en el Distrito de Tayabamba, según lo estipulado en el expediente técnico del proyecto.

Departamento : La Libertad
Provincia : Pataz
Distrito : Tayabamba
Anexo : Allauca

Imagen N°01: Macro localización del proyecto.





Imagen N°02: Micro localización del proyecto.

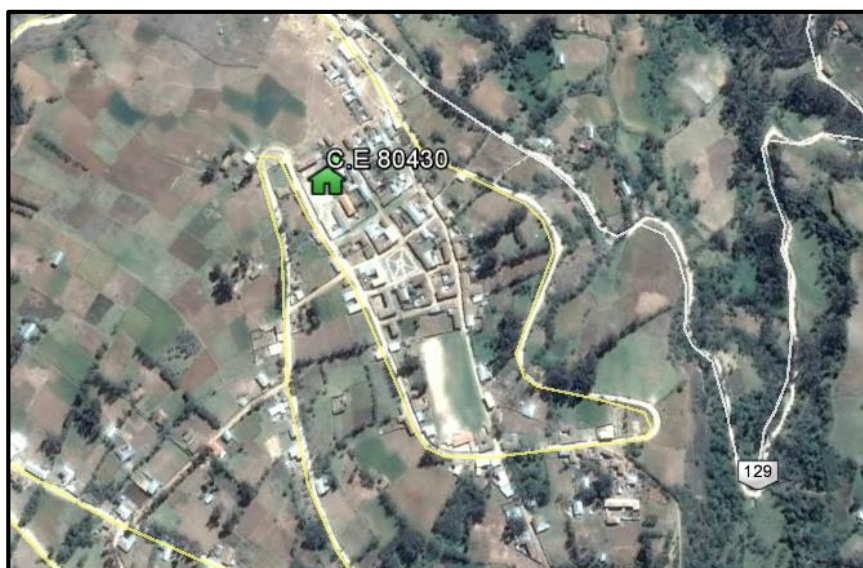

UBIGEO : 130801120355 (MED-GPS)
Coordenadas UTM WGS 84 : 9082619.13N/248290.82E



Mapa N° 01: Mapa del Perú

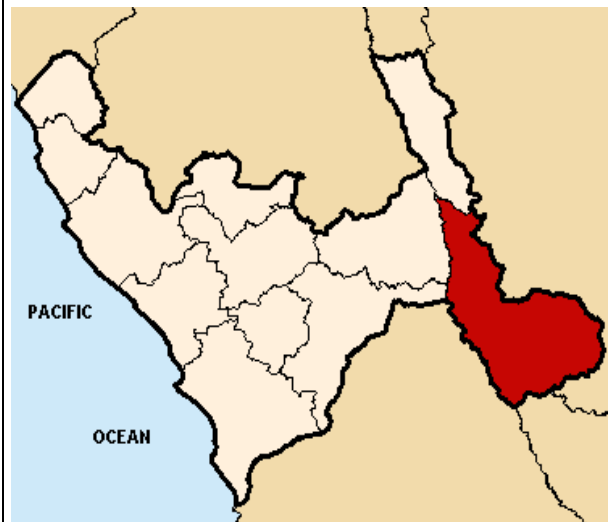

Mapa N° 02: Departamento La Libertad



Mapa N° 03: La provincia de Pataz

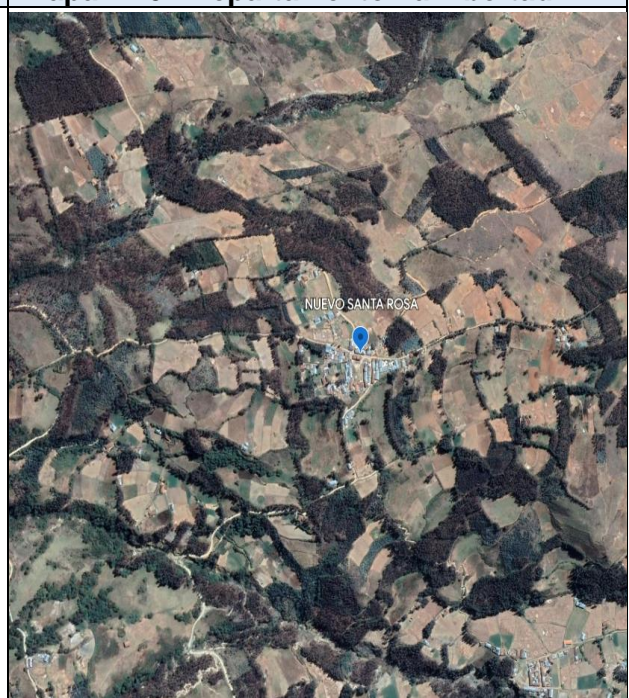

Mapa Satelital N° 04: Distrito Tayabamba

2.9.2 ACCESIBILIDAD AL ÁREA DEL PROYECTO.

Saliendo de la ciudad de Trujillo – La Libertad, se toma la ruta nacional PE-10A hasta llegar al EMP. PE-3N (Shorey) con dirección a la localidad de Huamachuco hasta el EMP. PE-3N (laguna Sausacocho), luego se toma la ruta PE -10B hasta llegar a la localidad de

El Pallar. Luego tomamos la ruta PE- 10C hasta llegar al distrito de Tayabamba, seguimos en la misma ruta PE-10 C hasta llegar al anexo Allauca que es el lugar del proyecto. La longitud total de esta ruta es de 455 km aproximadamente, siendo el tiempo de viaje aproximadamente de 13 horas en camioneta.

Imagen N°04: Mapa territorial Vía 1.



También hay una ruta desde Trujillo, Chao, Tayabamba, la distancia es de 444 Km. Y la duración aproximadamente del viaje de 10 horas.

Imagen N°05: Mapa territorial Vía 2.

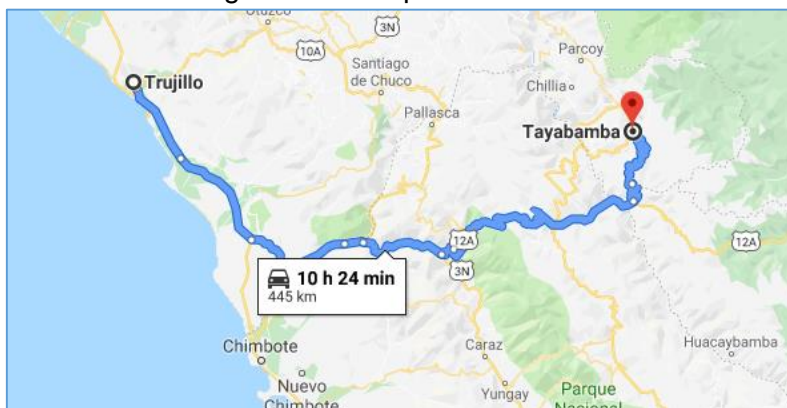

2.9.3 Plazo

- Se programa la ejecución de la obra física en un período de 120 (DÍAS CALENDARIOS).

2.10 normas técnicas aplicables:

- ❖ Ley N° 28036 Ley de promoción y desarrollo del deporte
- ❖ Norma Técnica norma A.100 del RNE Recreación y Deportes
- ❖ Ley N° 30225 y su modificatorias.



- ❖ Decreto Supremo N° 344-2018-EF que aprueba el Reglamento de la Ley N° 30225, Ley de Contrataciones del Estado y sus modificatorias
- ❖ Reglamento Nacional de Edificaciones (RNE) y sus modificatorias.
- ❖ Reglamento de Metrados – R.D. N° 073-2010/vivienda/VNCS-DNC.
- ❖ Ley N° 31246, de Seguridad y Salud en el Trabajo.
- ❖ Normas sobre consideraciones de Mitigación de Impacto Ambiental.
- ❖ Decreto Supremo N° 003-98-SA-Normas Técnicas del Seguro Complementario de Trabajo de Riesgo.
- ❖ Norma E 060 – Concreto Armado (Actualizado al 2009).
- ❖ Norma E – 050 – Suelos y Cimentaciones.
- ❖ Normas sobre consideraciones de Mitigación de Impacto Ambiental

Nota Importante:

Cuando exista divergencia entre lo indicado en el presente requerimiento y lo señalado en la Normativa de Contrataciones del Estado, prevalece indicado en dicha normativa (Ley N° 30225 y su modificatorias, así como el Decreto Supremo N° 344-2018-EF que aprueba el Reglamento de la Ley N° 30225, Ley de Contrataciones del Estado y sus modificatorias).

2.11 CARACTERÍSTICAS Y CONDICIONES DE LA EJECUCIÓN DE LA OBRA.

2.11.1 VALOR REFERENCIAL.

El valor referencial asciende a **S/ 1'490,570.70 (UN MILLÓN CUATROCIENTOS NOVENTA MIL QUINIENTOS SETENTA CON 70/100 SOLES)** , incluidos los impuestos de Ley y cualquier otro concepto que incida en el costo total de la ejecución de la obra. El Proyecto consiste en una única etapa, que comprende la Ejecución y Liquidación de la obra, la cual estará a cargo del postor adjudicado con la Buena Pro, que se ejecutará según el Expediente Técnico aprobado.

COSTO DIRECTO	1'098,430.88
GG (10%)	109,843.09
UTILIDAD (5%)	54,921.54
SUB. TOTAL	1'263,195.51
IGV (18%)	227,375.19
VALOR REFERENCIAL	1'490,570.70

2.11.2 PLAZO DE EJECUCION.

El plazo de ejecución de la obra, será de **Ciento Veinte (120) días Calendarios**.

Se dará inicio al plazo de ejecución de obra, de acuerdo a lo estipulado en el artículo 176° del Reglamento de la Ley de Contrataciones del Estado y sus modificaciones, al día siguiente que se cumplan las siguientes condiciones:

- a) Que la Entidad notifique al contratista quien es el inspector o el supervisor, según corresponda;



- b) Que la Entidad haya hecho entrega total o parcial del terreno o lugar donde se ejecuta la obra, según corresponda;
- c) Que la Entidad provea el calendario de entrega de los materiales e insumos que, de acuerdo con las Bases, hubiera asumido como obligación;
- d) Que la Entidad haya hecho entrega del Expediente Técnico de Obra completo, en caso este haya sido modificado con ocasión de la absolución de consultas y observaciones;
- e) Que la Entidad haya otorgado al contratista el adelanto directo, en las condiciones y oportunidad establecidas en el artículo 181 del Reglamento de la Ley de Contrataciones del Estado.

Las condiciones que se refieren los literales precedentes, deberán ser cumplidas dentro los quince (15) días contados a partir del día siguiente de la suscripción del contrato. En caso no se haya solicitado la entrega del adelanto directo, el plazo se inicia con el cumplimiento de las demás condiciones.

2.11.3 SISTEMA DE CONTRATACION

El sistema de contratación del presente proceso de selección se deberá de realizar a **SUMA ALZADA**.

2.11.4 PROCEDIMIENTO DE SELECCIÓN.

ADJUDICACIÓN SIMPLIFICADA

2.11.5 ESPECIFICACIONES TECNICAS PARA LA EJECUCION DE LA OBRA.

- **Informe de Compatibilidad**

El Contratista antes del inicio de la obra deberá presentar el Informe de Compatibilidad del Expediente Técnico con respecto al terreno y el Presupuesto Analítico de Obra.

- **Replanteo.**

El Contratista deberá realizar el replanteo de los proyectos definitivos, documentando los puntos que resulten de importancia para la buena ejecución de la obra.

- **Límites del Proyecto.**

Los límites del proyecto están definidos por la línea imaginaria que incluya los requerimientos del proyecto en el Expediente Técnico.

2.11.6 RESPONSABILIDAD DEL CONTRATISTA POR VICIOS OCULTOS.

El plazo de responsabilidad del contratista será de **07 AÑOS**, contados a partir de la conformidad de la recepción de la obra.

2.11.7 EQUIPOS, MAQUINARIA Y MEDIOS AUXILIARES.

El Contratista situará en la obra el equipo o maquinaria y medios auxiliares que sean precisos para la correcta ejecución de obra en el plazo establecido, y en todo caso,



los equipos que se propusieron en su oferta y/o Bases, en los mismos términos y características. Dichos equipos, adscritos a la obra, deberán estar en perfectas condiciones de funcionamiento, debiendo repararse inmediatamente los elementos averiados, y asumiendo el Contratista la obligación de reemplazarlos cuando así lo ordene la Supervisión y/o Inspección de obra. En caso de discordar con la solicitud de la Supervisión, tendrá el Contratista derecho a reclamar ante la Municipalidad en el plazo de hasta siete (7) días calendarios, de efectuada la solicitud de la Supervisión.

Si el equipo o la dotación previstos en el proyecto fuesen insuficientes para la ejecución de la obra en los plazos establecidos, la Supervisión notificará de la situación al Contratista y procederá con las sanciones que correspondan. El Contratista no tendrá derecho a reclamación alguna ante la Entidad Contratante.

2.11.8 ALMACENAMIENTO DE MATERIALES.

Las zonas destinadas a acopios requerirán la aprobación del Supervisor de Obra, debiendo ser acondicionados a completa satisfacción de éste, una vez hayan cumplido su misión, de forma tal que recuperen su aspecto original.

El almacenamiento se realizará de forma que se garantice la conservación de los materiales en perfectas condiciones de utilización y siguiendo en todo caso las instrucciones de la Supervisión en caso que los materiales no cumplan con las especificaciones técnicas, el costo de las pruebas correrá a cargo del contratista.

La limpieza de la obra y retirada de los materiales acopiados y no utilizados corresponde al Contratista, de tal modo que deberán ser efectuados a medida que se realicen los trabajos.

2.11.9 TRABAJOS DEFECTUOSOS O MAL EJECUTADOS.

El Contratista es exclusivamente responsable de la ejecución y conservación de la obra objeto del presente contrato y de las faltas que en ellas pudieran notarse, sin que le exima de responsabilidad la circunstancia de que la Supervisión de obra haya examinado y reconocido la obra durante su construcción o los materiales empleados, ni que las distintas partes de obra hayan sido incluidas en las mediciones o certificaciones parciales.

Si la obra no se sujetara estrictamente a los planos y demás documentos del proyecto, si los materiales utilizados no fueran de la calidad requerida, si se advierten vicios o defectos en la construcción o se tienen razones fundadas para creer que existen vicios ocultos en la obra ejecutada.

Los gastos de estas operaciones serán a cuenta del Contratista salvo en el caso de que se hubieran realizado en base a sospechas de la Supervisión de obra de existir vicios ocultos y éstos no pudieran ser comprobados.



2.11.10 CONSERVACION Y SEÑALIZACION DE LA OBRA.

El Contratista está obligado no sólo a la correcta ejecución de la obra, sino también a la conservación de ésta, a su costo, hasta la finalización de dicha ejecución.

La responsabilidad del Contratista por faltas que en la obra pudieran advertirse, se extiende al supuesto de que tales faltas se deban tanto a una defectuosa construcción imputable al Contratista como a una indebida conservación de las unidades de obra, aunque éstas hayan sido examinadas y encontradas conformes por la Supervisión, inmediatamente después de su construcción o en cualquier otro momento dentro del periodo de vigencia del contrato.

Asimismo, queda obligado a señalizar las obras objeto del contrato, con arreglo a lo dispuesto en la normativa vigente. Los gastos que origine la señalización se abonarán en la forma que se establezca en el proyecto; en su defecto serán de cuenta del contratista.

El Contratista cumplirá las órdenes que reciba de la Supervisión acerca de la instalación de señales complementarias o modificación de las ya instaladas. Será directamente responsable de los perjuicios que la inobservancia de las citadas normas y órdenes pudieran causar.

El contratista deberá asumir su responsabilidad por las infracciones que pudiera cometer, contra la legislación relacionada con la preservación del medio ambiente.

En caso de que fuese necesaria la realización de trabajos nocturnos estos deberán ser previamente autorizados por el Supervisor de Obra y realizados solamente en las unidades de obra que él indique. El Contratista deberá instalar los equipos de iluminación, del tipo e intensidad que el Supervisor ordene y mantenerlos en perfecto estado mientras duren los trabajos nocturnos.

2.11.11 SEGURIDAD Y SALUD EN EL TRABAJO.

El Contratista se compromete a cumplir y observar lo establecido en la Ley de Seguridad y Salud en el Trabajo (aprobado mediante Ley N° 29783) y en su Reglamento (aprobado mediante Decreto Supremo N° 005-2012-TR); durante la ejecución de las prestaciones de servicios a su cargo; obligándose a implementar, dotar, proveer y/o suministrar a cada uno de sus trabajadores los implementos de seguridad que corresponda de acuerdo al grado y/o nivel de riesgo que pueda evidenciarse en el desarrollo de las actividades propias de la presente contratación.

El Contratista debe cumplir íntegramente con La Ley de Seguridad y Salud en el Trabajo vigente, con el personal que está laborando en los diferentes frentes de trabajo; así mismo, deberá garantizar que se adopten las medidas de seguridad necesarias en el entorno o perímetro, áreas de tránsito, cercado y delimitación de zonas de trabajo u otros que no puedan causar accidentes a terceros (transeúntes, vehículos, etc.), así mismo desarrollará una capacitación técnica adecuada, al inicio

de cada actividad al personal que ejecutara la obra, por parte del especialista en seguridad de obra.

Todo el personal del Contratista incluido los profesionales, previo al inicio de sus labores del Servicio, deberá contar con su respectiva póliza de seguros contra todo riesgo y deberá portar y utilizar en todo momento su vestimenta o uniforme de trabajo, así como su equipo de protección personal (EPP).

2.11.12 CONSERVACION DEL MEDIO AMBIENTE.

El Contratista deberá identificar y utilizar a su costo, botaderos autorizados para colocar los residuos de materiales que por efecto de la obra se genere, evitando en lo posible el impacto negativo con el medio ambiente.

El Contratista tiene la obligación de velar por la conservación del Medio Ambiente, para lo cual deberá cumplir con todas las provisiones correspondientes, así mismo desarrollará una capacitación técnica adecuada, al inicio de cada actividad al personal que ejecutará la obra, por parte del capacitador del plan de mitigación de impacto ambiental.

El Contratista deberá asumir su responsabilidad por las infracciones que pudiera cometer, contra la legislación relacionada con la preservación del medio ambiente.

2.11.13 COORDINACION CON ENTIDADES PUBLICAS Y EMPRESAS DE SERVICIO.

El Contratista inmediatamente después de la firma del contrato, está obligado a efectuar las respectivas coordinaciones con las Entidades Públicas y Empresas Concesionarias de Servicios Públicos, mediante Cartas y gestiones a fin de asegurar la correcta y oportuna ejecución de los trabajos contratados, siempre que éstos se encuentren supeditados a autorizaciones y aceptación de dichas empresas para su realización.

La inobservancia de contratista de realizar dichas coordinaciones con las Entidades Públicas y las Entidades Concesionarias de Servicios Públicos, acerca de los trabajos en la vía pública de instalaciones de servicio, ampliaciones, modificaciones, mejoramiento, será de entera y exclusiva responsabilidad, por lo que corresponde bajo su cuenta la adopción de acciones necesarias que eviten daños a los trabajos proyectados.

2.11.14 REPOSICION DE SERVICIOS PUBLICOS AFECTADOS.

El postor deberá efectuar un inventario detallado de las instalaciones de servicios público ubicadas en el área de influencia del proyecto, para lo cual por medio de consultas a las empresas correspondientes deberá conseguir la información de ubicaciones de las redes principales y secundarias de las redes subterráneas y



aéreas, así como de las acometidas domiciliarias, estado de conservación, vida útil remanente, etc.

Para ello, coordinará con las empresas de servicio y/o instituciones cuyas redes o instalaciones se localicen y/o afecten el área del proyecto, de las que se obtendrán los documentos correspondientes a fin de programar las actividades complementarias que pudieran presentarse. De requerir el proyecto la reubicación y/o reemplazo de instalaciones de agua potable, alcantarillado, redes eléctricas, alumbrado público, redes de telefonía, fibra óptica, etc., se harán las gestiones pertinentes con las empresas de servicios, manteniendo permanente coordinación con Municipalidad. La solución de interferencias, la reposición de los servicios públicos (Agua potable, desagüe, luz, telefonía, etc.) así como las consecuencias que de ellas deriven, serán tomadas en cuenta, para la formulación de las propuestas, tanto en lo referente al proyecto, las obras a ejecutarse y sus pagos respectivos.

2.12 REQUISITOS Y RECURSOS DEL PROVEEDOR.

2.12.1 REQUISITOS DEL PROVEEDOR.

➤ REQUISITOS MINIMOS PARA EL POSTOR Y/O EJECUTOR DE OBRA

El postor deberá ser una persona natural o jurídica, debidamente constituida el mismo que deberá estar inscrito en el Registro Nacional de Proveedores del Estado (RNP), en el capítulo **Ejecutor de Obras** debiendo acreditar un monto facturado acumulado hasta UNA (01) VEZ EL VALOR REFERENCIAL DE LA CONTRATACIÓN O DEL ÍTEM, en la ejecución de obras similares, durante los 10 años anteriores a la fecha de la presentación de ofertas, que se computarán desde la suscripción del acta de recepción de obra o documento similar que acredite fehacientemente la culminación de la obra.

Se considerará obra similar a Construcción y/o Mejoramiento y/o Ampliación y/o Creación y/o Remodelación o la combinación de estos términos en obras de Infraestructuras deportivas que contengan en un mismo contrato como mínimo los siguientes componentes: gradas de concreto, estructura metálica, instalación de grass sintético, pisos de cerámica, veredas, baranda metálica, buzones eléctricos y pozo a tierra.

El Postor deberá demostrar la ejecución de los componentes requeridos en obras similares, mediante la presentación de documentos oficiales, como actas de recepción, resoluciones, copia de presupuesto de obra del expediente técnico, conformidades, que acrediten fehacientemente lo requerido.

Acreditación:



La experiencia se acreditará mediante copia simple de: (i) contratos y sus respectivas actas de recepción de obra; (ii) contratos y sus respectivas resoluciones de liquidación; o (iii) contratos y sus respectivas constancias de prestación o cualquier otra documentación de la cual se desprenda fehacientemente que la obra fue concluida, así como el monto total que implicó su ejecución; correspondientes a un máximo de veinte (20) contrataciones.

En los casos que se acredite experiencia adquirida en consorcio, debe presentarse la promesa de consorcio o el contrato de consorcio del cual se desprenda fehacientemente el porcentaje de las obligaciones que se asumió en el contrato presentado; de lo contrario, no se computará la experiencia proveniente de dicho contrato.

Cuando los contratos presentados se encuentren expresados en moneda extranjera, debe indicarse el tipo de cambio venta publicado por la Superintendencia de Banca, Seguros y AFP correspondiente a la fecha de suscripción.

➤ **CONDICIONES DEL CONSORCIO.**

De conformidad con el numeral 49.5 del artículo 49 del Reglamento, el área usuaria puede incluir lo siguiente:

- 1) El número máximo de consorciados es de 02 (DOS).
- 2) El porcentaje mínimo de participación de cada consorciado es de 10%.
- 3) El porcentaje mínimo de participación en la ejecución del contrato, para el integrante del consorcio que acredite mayor experiencia, es de 20%.

2.12.2 RECURSOS A SER PROVISTOS POR EL PROVEEDOR.

✓ **PLANTEL PROFESIONAL CLAVE.**

PLANTEL PROFESIONAL CLAVE		
CARGO	PROFESIÓN	EXPERIENCIA
RESIDENTE DE OBRA	Ingeniero Civil / Arquitecto, titulado, colegiado y habilitado.	Con un mínimo de (2) años efectivos como Residente y/o Supervisor y/o Jefe de Supervisión y/o Inspector de obra, en obras en general, que se computa desde la colegiatura.

2.12.3 DE LA MAQUINARIA Y EQUIPO MINIMO REQUERIDO.

Con la finalidad de garantizar una oportuna logística y correcta ejecución de la obra, los postores deberán acreditar la disponibilidad del equipo y/o maquinaria, las



mismas que no deben ser menor a lo solicitado para ello se precede a detallar a continuación:

ITEM	EQUIPOS	CANTIDAD
01	COMPACTADORA VIBRATORIA TIPO PLANCHA 7 HP	01
02	VIBRADOR DE CONCRETO 4 HP 1.25pl	01
03	MEZCLADORA DE CONCRETO 11 P3 (13 HP)	01
04	APIZONADORA 4 HP	01
05	MAQUINA DE SOLDAR	01
06	ROTOMARTILLO	01
07	ANDAMIO METALICO	06

NOTA:

- ❖ La experiencia del plantel se considerará desde la obtención de la colegiatura.
- ❖ El Residente de obra no podrá prestar servicios en más de una obra a la vez.
- ❖ La colegiatura y habilitación de los profesionales se requerirá para el inicio de su participación efectiva en la obra, tanto para aquellos titulados en el Perú o en el extranjero.
- ❖ La permanencia en la obra del Residente de la Obra es al 100% (cien por ciento) durante la ejecución de la obra. De los demás profesionales o especialistas, es según lo establecido en los gastos generales, con la finalidad de garantizar un óptimo cumplimiento de la ejecución contractual del objeto de la convocatoria.
- ❖ La acreditación de los equipos será: Copia de documentos que sustenten la propiedad, la posesión, el compromiso de compra venta o alquiler u otro documento que acredite la disponibilidad del requisito de calificación equipamiento estratégico. En el caso que el postor ganador sea un consorcio los documentos de acreditación de este requisito pueden estar a nombre del consorcio o de uno de sus integrantes.
- ❖ La acreditación de la formación académica será: Copia de los diplomas que acrediten la formación académica requerida del plantel profesional clave, en caso que el grado o título profesional requerido no se encuentre publicado en el Registro Nacional de Grados Académicos y Títulos Profesionales a cargo de la Superintendencia Nacional de Educación Superior Universitaria – SUNEDU, o La acreditación de la experiencia será: Copia de (i) contratos y su respectiva conformidad o (ii) constancias o (iii) certificados o (iv) cualquier otra documentación que, de manera fehaciente demuestre la experiencia del personal que conforma el plantel profesional clave, o Cuando los postores presenten dentro de su oferta como personal permanente a profesionales



que se encuentran laborando como residente o supervisor en obras contratadas por la Entidad que no cuentan con recepción, dicha oferta será descalificada.

2.13 OBLIGACIONES DE LA ENTIDAD.

- ❖ Entrega de terreno, LA ENTIDAD comunicará dentro del quince (15) días calendarios siguientes a la firma de contrato, el día que tendrá lugar la Entrega del Terreno de la obra, solo en caso excepcionales también procederá con la entrega del terreno de forma parcial.
- ❖ Designación del responsable de la SUPERVISIÓN.
- ❖ Entrega de la copia del ETO vigente (después de consultas observaciones).
- ❖ Realizar las inspecciones a obra las veces que crea conveniente.
- ❖ Pago de las valorizaciones y otros.
- ❖ Pronunciarse sobre cualquier situación dentro de lo previsto en la Ley y el Reglamento de Contrataciones.
- ❖ Designar el Comité de Recepción de Obra.

2.14 OBLIGACIONES DEL CONTRATISTA.

2.14.1 ERROR O CONTRADICCION

El CONTRATISTA debe hacer notar a la ENTIDAD cualquier error o contradicciones en los documentos, poniéndolo de inmediato en conocimiento de LA SUPERVISION.

2.14.2 OBRAS PROVISIONALES

El CONTRATISTA debe acondicionar ambientes temporales que permitan, tanto a EL CONTRATISTA y a LA SUPERVISION, el normal desarrollo de sus actividades, debiendo incluir oficinas, almacenes de equipo y materiales, los mismos que deberán quedar habilitados y equipados de acuerdo a la programación de la obra fechado desde el inicio efectivo del plazo de ejecución. Estos ambientes ofrecerán adecuadas condiciones de estabilidad, aislamiento, ventilación e iluminación y deberán estar provistos de adecuadas instalaciones eléctricas sanitarias y comunicaciones de ser necesarias.

Asimismo, EL CONTRATISTA instalara las facilidades en función de la magnitud de la obra a realizar, debiendo reunir en cualquier caso las siguientes condiciones:

- a) El almacén de los materiales excepto los perecederos se realizarán bajo parte cubierta, exigiéndose cerramientos laterales que tendrán ventilación natural mediante aberturas practicables. La obra dispondrá de servicios sanitarios adecuados a la cantidad de personal obrero empleado.
- b) Los depósitos de almacén talleres, casilla de vigilancia, vestuarios para el personal, servicios higiénicos, etc., cumplirán con las condiciones de higiene imprescindibles para su uso, a criterio del SUPERVISOR.



2.14.3 CUADERNO DE OBRA FÍSICO O DIGITAL

En la fecha de entrega del terreno, se abrirá el Cuadernos de Obra debidamente legalizado y foliado, el mismo que será firmado en todas sus páginas por LA SUPERVISION y por el Residente de obra, dichos profesionales son los únicos autorizados para hacer anotaciones en este cuaderno.

El Cuaderno de Obra Digital del OSCE sustituye al cuaderno de obra físico con las características y formalidades establecidas en el artículo 191 del Reglamento de la Ley de Contrataciones del Estado, aprobado por Decreto Supremo N° 344-2018-EF. Su uso es obligatorio para las entidades, que deben habilitar un cuaderno de obra digital en cada contrato de ejecución de obra registrado y publicado en el Sistema Electrónico de Contrataciones del Estado (SEACE

En el cuaderno de Obra se anotarán los hechos relevantes que ocurran durante la ejecución de ella, firmando al pie de cada anotación LA SUPERVISION o RESIDENTE DE OBRA, según sea quien efectuó la anotación. Las solicitudes que se realicen como consecuencia de las ocurrencias anotadas en el Cuaderno d Obra, se harán directamente a LA ENTIDAD por el CONTRATISTA o su representante que puede de legal, común, o apoderado, etc., por medio de comunicación escrita. Asimismo, EL CONTRATISTA anotara las instrucciones de LA SUPERVISION, y sus observaciones, además de cualquier hecho o acontecimiento importante de la obra.

El CONTRATISTA deberá mensualmente a LA ENTIDAD o a LA SUPERVISION, copias del cuaderno de obra. el cuaderno de obra será cerrado por responsable de la supervisión de obra cuando la obra haya sido recibida definitivamente por LA ENTIDAD.

Se debe tener presente que en los momentos que se realice la convocatoria o el inicio efectivo de la obra, no se contará con la cobertura de acceso a internet en el lugar de la ejecución registrá lo anteriormente descrito en este numeral. En se contará con la cobertura del internet en los momentos indicados EL CONTRATISTA, LA SUPERVISION y LA ENTIDAD, actuaran en marco a lo establecido en la Directiva N° 09-2020-OSCE/CD "Lineamientos para el uso del Cuaderno de Obra Digital", en forma obligatoria y bajo responsabilidad.

2.14.4 PROGRAMA DE TRABAJO

Dentro de los siete (07) días calendarios computados desde el inicio efectivo de la obra, EL CONTRATISTA deberá presentar para consideración de LA SUPERVISION, el Calendario de Obra Valorizado y Calendario detallado de Adquisición de equipos y Materiales ajustado al plazo de ejecución de obra desde la iniciación efectiva y terminación del plazo de ejecución de la obra, en el que se muestre el orden en que se ha de proceder a la ejecución de los diferentes trabajos.



Estos programas de trabajo deberán ser elaborados utilizando el Método del Camino Critico (CPM) o el Diagrama de Barras de GANTT. Al actualizar su programa de trabajo y/o cronograma, EL CONTRATISTA deberá tomar en cuenta las restricciones originadas por caso fortuito o de fuerza mayor.

El CONTRATISTA estará obligado a presentar la reprogramación de sus trabajos toda vez que le sea aprobada una prórroga justificada del plazo de ejecución de la obra o cuando LA SUPERVISION lo requiera como consecuencia del atraso en el cumplimiento del cronograma vigente, conforme a los plazos establecidos vigentes, estando en nuevo programa de trabajos sujeto a la revisión y aprobación de la SUPERVISION.

La presentación del programa de trabajo y su aprobación por el responsable de LA SUPERVISION de la obra, no eximirá a EL CONTRATISTA de ninguna de las obligaciones y responsabilidades emergentes del contrato.

2.14.5 LIMPIEZA GENERAL Y RETIRO DE OBRAS PROVISIONALES

Cuando la obra se haya terminado, todas las instalaciones provisionales, depósitos y ambientes construidos deberán ser removidos y/o restablecidos a su forma original para adquirir un aspecto limpio, debiendo EL CONTRATISTA efectuar dichos trabajos con cargo a sus gastos generales.

2.14.6 RESPONSABILIDAD DE PERDIDA DE MATERIALES O HERRAMIENTAS

LA ENTIDAD no asume ninguna responsabilidad por pérdida de materiales o herramientas de EL CONTRATISTA dentro y fuera de la obra.

2.14.7 CALIDAD ESPECIFICADA

Teniendo en cuenta la importancia del Proyecto, es obligación de EL CONTRATISTA alcanzar la calidad especificada de la obra terminada, tanto de los materiales y equipos como de la ejecución de las partidas e instalaciones.

A tal efecto LA SUPERVISION, establecerá los sistemas de control de ejecución y demás actividades de control de calidad.

LA SUPERVISION tendrá el derecho, cada vez que lo juzgue necesario a realizar las pruebas o ensayos de los materiales, estructurales o equipos, previstos o no en las Especificaciones Técnicas. La ejecución de tales pruebas o ensayos no releva a EL CONTRATISTA de ninguna de sus obligaciones estipuladas en el contrato de ejecución de obra. en el caso que los materiales y equipos aprobados no cumplan con las especificaciones técnicas, el costo de las pruebas, ensayo y/o análisis realizados serán comunicados por escrito a EL CONTRATISTA, tan pronto como sea posible, a fin de que tome medidas correctivas, de ser el caso toda obra



ejecutada bajo el contrato, podrá ser rechazado por EL SUPERVISOR debido a su inconformidad o defectos, en cualquier etapa de construcción.

2.14.8 PERSONAL PROPUESTO

El CONTRATISTA tiene la responsabilidad de ejecutar su presentación con el plantel profesional acreditado para la firma de contrato, de ser el caso, excepcionalmente de manera justificada el CONTRATISTA debe solicitar a LA ENTIDAD le autorice la sustitución del profesional propuesto, en cuyo caso el reemplazante debe reunir experiencia y calificaciones profesionales iguales o superiores a las del profesional consignado de las bases integradas, teniendo LA ENTIDAD la potestad de aceptar o rechazar dicho cambio de considerarlo que no cumple con las condiciones señaladas, la sustitución se realizará de acuerdo a lo establecido por el Artículo 190° del Reglamento de Ley de Contrataciones del Estado.

2.14.9 INFORMES DE VALORIZACIÓN

- a) Las valorizaciones de avance de obra tienen carácter de pagos a cuenta.
- b) Las valorizaciones serán presentadas mensualmente en uno (01) original y dos (02) copias, acompañadas según el caso por los cómputos métricos resultantes de las mediciones de los trabajos ejecutados hasta la fecha y verificados por LA SUPERVISIÓN, en concordancia con los requisitos exigidos por LA ENTIDAD.
- c) EL CONTRATISTA del día 28 al 30 o 31 de cada mes de valorizar debe elaborar y presentar a la supervisión, a valorización de obra, de acuerdo a los contenidos indicados numeral 16 de este capítulo.
- d) El plazo máximo de LA SUPERVISIÓN de la obra para emitir la conformidad de las valorizaciones y su remisión a LA ENTIDAD para periodos mensuales es de cinco (05) días calendarios, contados a partir del primer día hábil del mes siguiente al de la valorización respectiva, y será cancelada por LA ENTIDAD en la fecha no posterior al último día hábil de dicho mes.
- e) Luego de la recepción de la obra EL CONTRATISTA presentará la valorización de la Liquidación Final, la cual será sometida a la aceptación u observación de LA SUPERVISIÓN en forma escrita.

En concordancia con el Artículo 194° del Reglamento de la Ley de Contrataciones del Estado.

2.14.10 PAGO DE VALORIZACION

LA ENTIDAD evaluará la valorización de obra, dentro de un plazo de diez (10) días calendarios de recepción del informe de valorización, en caso de cumplir con el



sustento técnico, se emitirá la conformidad de pago, en su defecto de existir observaciones serán remitidas a LA SUPERVISION quien, en coordinación con EL CONTRATISTA, deberán subsanar dentro de los dos (02) días calendarios, y presentarlo ante LA ENTIDAD, quien, dentro de cinco (05) días hábiles, deberá emitir la conformidad de pago, en caso de persistir alguna observación serán sujetas a penalidades.

El pago por la ejecución de la obra, será según el porcentaje de avance físico de la ejecución de obra, la cual será valorizada en forma mensual, hasta la culminación de la misma, la Gerencia de Desarrollo Urbano y Rural de LA ENTIDAD a través de LA SUPERVISION, verificará dicha valorización y emitirá la conformidad de pago, y derivada todo lo actuado a la oficina de Presupuesto de LA ENTIDAD.

2.14.11 DE LA RECEPCIÓN DE LA OBRA

La recepción de la obra se realizará de conformidad con el Artículo 208° del Reglamento de la Ley de Contrataciones del Estado.

EL CONTRATISTA proporcionara el Comité de Recepción un Juego completo de los planos de replanteo para facilitar la verificación de la culminación de la obra, sin perjuicio de su obligación de presentarlo nuevamente en la liquidación de la obra.

El comité de Recepción no recepcionada la obra sin verificar el funcionamiento satisfactorio de todos sistemas que conforman la obra.

En caso de existir la obligatoriedad que se produzca la recepción parcial no existe a EL CONTRATISTA del cumplimiento del plazo de ejecución; en caso contrario, se le aplica las penalidades correspondientes.

2.14.12 LA LIQUIDACIÓN FINAL DE OBRA GENERALIDADES DE LA LIQUIDACIÓN FINAL:

La liquidación Final debe estar respaldada por:

- ❖ Evidencia de que los trabajos comprendidos en el contrato están libres de todo reclamo legal, deudas y prebendas.
- ❖ Cantidades de obra ejecutadas de acuerdo a la Valorización Final.
- ❖ Costo total de obra ejecutada.
- ❖ Monto total percibido por EL CONTRATISTA hasta la valorización anterior.
- ❖ Deducción a favor de EL CONTRATISTA por incumplimiento de plazo y otros conceptos, si lo hubiera.
- ❖ Saldo a favor o en contra de EL CONTRATISTA.
- ❖ Certificados, cartas de garantía, protocolos de prueba y control de calidad originales.
- ❖ Planos post construcción.
- ❖ Panel fotográfico y/o video, post ejecución.

2.15 OTRAS CONSIDERACIONES PARA LA EJECUCIÓN DE LA OBRA.

2.15.1 PARA LA EJECUCIÓN.

- ✓ Todo trabajo relacionado a la obra será efectuado en el marco de la Normativa aplicable y vigente, lo cual constituye obligación expresa a la contratista, y cuyo incumplimiento podrá ser causal de resolución de contrato.
- ✓ La entidad se reserva el derecho de nombrar a un Monitor de Campo cuando esta lo considere conveniente, cuyas funciones serán la de informar a la Entidad



sobre el avance de la Obra, así como sucesos que puedan afectar la seguridad, calidad y Medio Ambiente, para lo cual queda expresamente convenido que la Contratista deberá brindar el acceso y las inmediaciones de la Obra, salvo que este no cuente con los implementos de seguridad mínimo requeridos por la normativa.

- ✓ En caso que la autoridad competente requiera como resarcimiento de daños ocasionados tanto al medio ambiente como de infraestructura pública, la contratista queda obligada a cumplir con dichos requerimientos, sin que esto signifique costo alguno a la Entidad.
- ✓ En caso que la autoridad competente requiera garantías u otros requisitos para que la contratista pueda efectuar los trabajos en vía pública, la contratista queda obligada a cumplir con dichos requerimientos, sin que esto signifique costo alguno a la Entidad.

2.15.2 DE LA OFERTA ECONOMICA.

Según el Reglamento de la Ley 30225, ley de Contrataciones del estado aprobado mediante Decreto Supremo N° 344-2018-EF y modificado mediante Decreto Supremo N°234-2022-EF en su Artículo 68 menciona: "En el supuesto que la oferta supere el valor estimado o valor referencial, el órgano a cargo del procedimiento de selección solicita al postor la reducción de su oferta económica, otorgándole un plazo máximo de dos (2) días hábiles, contados desde el día siguiente de la notificación de la solicitud. En ningún caso el valor estimado es puesto en conocimiento del postor".

2.15.3 GARANTÍAS.

La garantía de fiel cumplimiento será por una suma equivalente al 10% del monto del contrato original y tendrá vigencia hasta el consentimiento de la Liquidación Final, en conformidad con el Artículo 149° del Reglamento de la Ley de Contrataciones aprobadas mediante Decreto Supremo N° 344-2018-EF.

Cuando habiéndose practicado la Liquidación Final y exista una controversia sobre el saldo a favor de la ENTIDAD menor el monto de la garantía de fiel cumplimiento, esta se devuelve, siempre que EL CONTRATISTA entregue una garantía por la suma equivalente al monto de la ENTIDAD determinó en su Liquidación. La última garantía se mantiene vigente hasta el consentimiento de la Liquidación Final.

2.15.4 DISCREPANCIAS RESPECTO DE VALORIZACIONES O METRADOS.

Si surgieran discrepancias respecto de la formulación, aprobación o valorización de los metrados entre el contratista y el inspector o supervisor o la Entidad, según sea el caso, estas se resuelven en la liquidación del contrato, sin perjuicio del cobro de la parte no controvertida.

Si la valorización de la parte en discusión representa un monto igual o superior al cinco por ciento (5%) del contrato actualizado, la parte interesada puede someter dicha controversia a conciliación y/o arbitraje, o a la Junta de Resolución de Disputas, según corresponda; dentro de los treinta (30) días hábiles siguientes de haber tomado conocimiento de la discrepancia.

El inicio del respectivo medio de solución de controversias no implica la suspensión del contrato ni el incumplimiento de las obligaciones de las partes.

2.15.5 PRUEBAS Y CERTIFICADOS DE CALIDAD.

El costo de pruebas y controles de calidad, de materiales y ejecución de trabajos, será por cuenta exclusiva del Contratista, las cuales se efectuarán en laboratorios externos de Universidades y/o instituciones, debidamente inscritos en INDECOPI. El tipo y cantidad de las Pruebas y Análisis están indicados en el Expediente Técnico, de conformidad al Reglamento Nacional de Edificaciones y otras normas



conexas, así como aquellas que el supervisor considere necesarias, para alcanzar una obra con calidad y la eficiencia requerida.

El Contratista está obligado a presentar ante la Municipalidad, los certificados de calidad expedidos por los organismos competentes, de los materiales e insumos empleados en la construcción de la obra, teniendo en cuenta la siguiente consideración: Materiales e Insumos Nacionales, Certificación de Calidad expedida por laboratorio dando cuenta de la Norma Técnica Nacional INDECOPI vigente o su análoga extranjera autorizada por INDECOPI, en el caso de Materiales e Insumos Importados.

Durante la ejecución de la obra, el contratista realizará las pruebas y ensayos necesarios de los trabajos realizados, de conformidad a lo dispuesto en las normas técnicas nacionales, las mismas que serán comparadas con los resultados de los ensayos obtenidos por el supervisor de obra. No se admitirán pruebas realizadas en forma conjunta, tampoco cuando el contratista y el supervisor contraten un mismo laboratorio.

El contratista no se podrá pasar de una partida a otra de la obra, mientras no se cuente con la respectiva conformidad de los resultados de los ensayos por parte del Supervisor de Obra.

2.15.6 ADICIONALES Y REDUCCIONES.

Procede de acuerdo a lo establecido en el Art. 157 del Reglamento de la Ley de contrataciones del estado 30225 aprobada mediante D. S 344-2018-EF

2.15.7 PENALIDADES.

POR MORA

En el caso de retraso injustificado en la ejecución de la obra, objeto del contrato, la Entidad le aplicará al contratista una penalidad por cada día de atraso, hasta por un monto máximo equivalente al diez por ciento (10%) del monto contractual. Esta penalidad será deducida de los pagos a cuenta, del pago final o en la liquidación final; o si fuese necesario se cobrará del monto resultante de la ejecución de la garantía de fiel cumplimiento.

La penalidad se aplicará automáticamente y se calculará de acuerdo al procedimiento establecido en el artículo 161° del Reglamento.

Cuando se llegue a cubrir el monto máximo de la penalidad, la Entidad podrá resolver el contrato por incumplimiento.

OTRAS PENALIDADES

- De acuerdo con el artículo 163 del Reglamento, se pueden establecer otras penalidades, distintas al retraso o mora, las cuales deben ser objetivas, razonables, congruentes y proporcionales con el objeto de la contratación.
- Según lo previsto en los artículos 190 y 191 del Reglamento, en este tipo de penalidades se deben incluir las siguientes
- Cuando se llegue a cubrir el monto máximo de la penalidad, la Entidad podrá resolver el contrato por incumplimiento.

PENALIDADES			
N°	SUPUESTOS DE APLICACIÓN DE PENALIDAD	FORMA DE CÁLCULO	PROCEDIMIENTO
1	Cuando el personal acreditado permanece menos de sesenta (60) días desde el inicio de su participación en la ejecución del contrato o del íntegro del plazo de ejecución, si este es menor a los sesenta (60) días, de conformidad con las disposiciones establecidas en el numeral 190.2 del artículo 190 del Reglamento.	(0.5 UIT)] por cada día de ausencia del personal en obra en el plazo previsto.	Según informe del Supervisor y/o GDUR



2	En caso el contratista incumpla con su obligación de ejecutar la prestación con el personal acreditado o debidamente sustituido.	(0.5 UIT) por cada día de ausencia del personal en obra.	Según informe del Supervisor y/o GDUR
3	Si el contratista o su personal, no permite el acceso al cuaderno de obra al SUPERVISOR DE LA OBRA, impidiéndole anotar las ocurrencias. En el caso sea físico y si es digital cuando no se anotado, los hechos mas relevantes.	Dos por mil (2/1000) del monto de la valorización del periodo por cada día de dicho impedimento.	Según informe del Supervisor y/o GDUR
4	Cuando el contratista ingrese materiales a la obra sin la autorización del supervisor o inspector o utilice para a la ejecución de la obra materiales menos calidad que los especificados en el expediente técnico la multa es por cada material no autorizado. P no adecuado	Cinco por mil (5/1000) del monto contractual por ocurrencia.	Según informe del Supervisor y/o GDUR
5	Si el contratista ejecuta trabajos no autorizados previamente por el supervisor o inspector.	2 (UIT) por cada ocasión	Según informe del Supervisor y/o GDUR
6	El contratista no cuenta con materiales y equipos en obra de acuerdo a su calendario de adquisición de materiales.	Cinco por mil (5/1000) del monto contractual por ocurrencia	Según informe del Supervisor y/o GDUR
7	El contratista no subsana las observaciones detectadas por el supervisor o inspector dentro de los plazos establecidos en el cuaderno de obra o mediante carta.	0.9 (UIT) por cada ocasión no subsanada en el plazo	
8	PERMANENCIA DEL RESIDENTE el residente y/o personal propuesto no se encuentra en obra sin haber justificado su ausencia ante el inspector o supervisor. O cuando personal de la GDUR, realice visitas inopinadas, y no se encuentre en obra.	Cinco por mil (5/1000) del monto contractual por ocurrencia	Según informe del Supervisor y/o GDUR
9	CALENDARIO INICIAL DE OBRA Cuando el contratista no cumpla con presentar el calendario inicial de obra en un plazo máximo de 6 días hábiles contados desde el inicio de obra.	0.60 UIT por cada día de retraso	Según informe del Supervisor y/o GDUR
10	CARTEL DE OBRA Cuando el contratista no coloque cartel de obra dentro del plazo establecido en las especificaciones técnicas y/o el contrato.	Dos por mil (2/1000) del monto de la valorización del periodo por cada día de dicho incumplimiento	Según informe del Supervisor y/o GDUR.
11	SEGURIDAD DE OBRA Y SEÑALIZACION Cuando el Contratista no cuente con los dispositivos de seguridad en la obra, tanto peatonal o vehicular incumpliendo las normas, además de las señalizaciones solicitadas por la Municipalidad.	Dos por mil (5/1000) del monto de la contractual.	Según informe del Supervisor y/o GDUR.
12	INDUMENTARIA E IMPLEMENTACION DE PROTECCION PERSONAL Cuando el Contratista no cumpla con dotar a su personal de los elementos de seguridad y la indumentaria señalada por la	Dos por mil (5/1000) del monto de la contractual.	Según informe del Supervisor y/o GDUR.



	municipalidad. Esta penalidad se considerará por el total de trabajadores.		
13	VALORIZAR METRADOS NO EJECUTADOS Por presentar a la SUPERVISIÓN el informe de valorizaciones con cuantificación que conlleve a una sobrevalorización, sub valorización o metrados no ejecutado, las mismas que no están sujetas a la inaplicabilidad de penalidades, pero si están obligadas a subsanar	Uno por mil (1/1000) por cada partida de la valorización que presente esta deficiencia	Según informe del Supervisor y/o GDUR.
14	CALIDAD DE MATERIALES. Cuando el Contratista emplee materiales que no cumplan los requisitos de las especificaciones técnicas del expediente técnico y las normativas vigentes. El contratista deberá retirar dicho material y reemplazarlo por otro que cumpla con las especificaciones técnicas, siendo dicho reemplazo sin costo alguno para la Entidad.	Dos por mil (2/1000) del monto de la contractual	Según informe del Supervisor y/o GDUR.
15	PRUEBAS Y ENSAYOS Cuando el contratista no realice las pruebas y ensayos oportunamente para verificar la calidad de los materiales y las dosificaciones.	Dos por mil (2/1000) del monto de la valorización del periodo por cada día de dicho incumplimiento.	Según informe del Supervisor y/o GDUR.
16	EQUIPOS Cuando el Contratista no presente los equipos declarados en la propuesta técnica o estos no encuentren operativos al 100%.	Dos por mil (2/1000) del monto de la valorización del periodo por cada día de dicho incumplimiento.	Según informe del Supervisor y/o GDUR. según corresponda.
17	Por no cancelar los derechos y beneficios sociales a los trabajadores contratados y demás impuestos de ley en el mes correspondiente a la ejecución de la obra	(0.10 UIT) por ocurrencias	Según informe del Supervisor y/o GDUR. según corresponda.
18	Por no cumplir con el pago de sus proveedores locales de bienes y servicios, en el mes correspondiente a la ejecución de obra	(0.10 UIT) por cada ocurrencia	Según informe del Supervisor y/o GDUR. según corresponda.
19	Por no ejecutar la obra de acuerdo a los planos y especificaciones técnicas	(1.0 UIT) por cada ocurrencia	Según informe del Supervisor y/o GDUR. según corresponda.
20	De no presentar a la SUPERVISIÓN, las constancias de los SCTR y SALUD de todo el personal que trabaja en obra, conjuntamente con el expediente de la valorización mensual, se le aplicara la penalidad que se señala.	(0.10 UIT) por cada ocurrencia	Según informe del Supervisor y/o GDUR. según corresponda.
21	No reporta a la ENTIDAD los accidentes de trabajo de acuerdo a lo estipulado en la Ley N° 29783 – Ley de Seguridad en el Trabajo o	(0.10 UIT) por cada ocurrencia	Según informe del Supervisor y/o GDUR.



	sobre eventos críticos ocurridos en la obra (accidentes, enfermedades, manifestaciones, inconvenientes sociales, etec) que afecte a la ruta crítica.		según corresponda.
22	Por no presentar a la SUPERVISION la reprogramación de sus trabajos cuando esta lo requiera como consecuencia del atraso en el cumplimiento del cronograma vigente, dentro del plazo de 48 horas.	(0.10 UIT) por cada día de incumplimiento	Según informe del Supervisor y/o GDUR, según corresponda.
23	Por no implementar medidas de seguridad en obra y protección del medio ambiente, y otros de acuerdo a los planes establecidos en el expediente	(0.10 UIT) por cada día de incumplimiento	Según informe del Supervisor y/o GDUR, según corresponda.
24	Cuando el CONTRATISTA no cumpla con presentar las valorizaciones a la SUPERVISION dentro del plazo establecido según la normatividad. La multa será por cada día de retraso	(0.20 UIT) por cada día de incumplimiento	Según informe del Supervisor y/o GDUR, según corresponda.
25	Por realizar el RESIDENTE la anotación de la culminación en el cuaderno de obra y solicitar la recepción de la misma, sin que esta haya culminado en su totalidad (solo por no afectar el plazo vigente de la ejecución)	0.03 del monto del contrato vigente de la ejecución) por único evento.	Según informe del Supervisor y/o GDUR, según corresponda.
26	Si como consecuencia de verificar el funcionamiento u operatividad de la infraestructura culminada y las instalaciones y equipos en caso corresponda, el comité de recepción advierte que la obra no se encuentra culminada.	0.03 del monto del contrato vigente de la ejecución) por único evento.	Según informe del comité de recepción de obra, debidamente reconocida y acreditada por la ENTIDAD

Cabe precisar que la penalidad por mora y las otras penalidades pueden alcanzar cada una un monto máximo equivalente al diez por ciento (10%) del monto del contrato vigente.

Para el caso de las multas consideradas estarán eximidos de la penalidad en los siguientes casos:

- ✓ Por fallecimiento del profesional propuesto.
- ✓ Por enfermedad que impide la permanencia del profesional debidamente sustentado con la documentación que certifique la atención médica, prescripción médica y todo lo referente a su asistencia médica sea en un Hospital, Clínica o Centro de Salud.
- ✓ Despido del profesional por disposición de la Entidad.
- ✓ Por invalidez permanente, debidamente acreditado por los organismos correspondientes.
- ✓ Solicitud de cambio del profesional por disposición de la Entidad.
- ✓ Cambio del profesional cuando el inicio de la obra se haya postergado por más de 60 días desde el otorgamiento de la buena pro.

Procedimiento de aplicación de penalidades.

- ✓ De detectarse alguna infracción cometida por el contratista, el supervisor y/o inspector deberá anotar en el cuaderno de obra o comunicar mediante carta al contratista, la ocurrencia de la infracción cometida debidamente acreditada con las pruebas (fotos, actas u otros) otorgando un plazo de hasta 72 horas (según su criterio) para justificar la infracción, a partir de que el Residente de obra toma conocimiento por el cuaderno de obra o mediante la recepción formal del Contratista de la carta del supervisor. En un plazo máximo de 5 días calendarios de advertida la infracción, teniendo en cuenta la justificación del Contratista o sin ella en caso no sea presentada por el Contratista en su tiempo; el Supervisor de obra informará a la Entidad la ocurrencia y su opinión final



respecto a la infracción del contratista; luego de lo cual, la Entidad, evaluará el caso y resolverá haciendo un llamado de atención u ordenando la aplicación de la Penalidad al Contratista.

- ✓ La multa será descontada de la valorización del mes en la que la infracción es cometida y/o en la liquidación final de obra.

Estos dos tipos de penalidades se calculan en forma independiente y pueden alcanzar cada una un monto máximo equivalente al diez por ciento (10%) del monto del contrato vigente, o de ser el caso, del ítem que debió ejecutarse.

2.15.8 OTRAS DISPOSICIONES.

Son de cargo del Contratista todos los tributos y gravámenes que le correspondan de acuerdo a la Ley. Toda responsabilidad de carácter laboral y por el pago de aportaciones sociales es exclusivamente del Contratista. Así mismo corresponde al Contratista la contratación de todos los seguros necesarios para resguardar la integridad de la prestación, los recursos que se utilizan y a los terceros posiblemente afectados.

La contratista deberá entregar los seguros indicados en los presentes términos de referencia antes del inicio de la obra, quedando establecido que no podrá iniciar las obras sin contar con los seguros, la demora en el inicio de la ejecución de la obra por esta causa será de entera responsabilidad de la contratista, lo que constituye causal de incumplimiento de contrato y no dará derecho a la contratista a la solicitud de aprobación de ampliación de plazo alguno.

El Contratista asume la responsabilidad de cumplir estrictamente el marco legal del ordenamiento laboral que cautele los derechos de los trabajadores de construcción civil. Los postores deberán tener en cuenta estos factores al momento de presentar sus propuestas.

2.15.9 TERRENO PARA LA OBRA Y DERECHO DE VÍA.

El Contratista limitará sus operaciones a las áreas del proyecto. Los materiales de construcción podrán ser depositados para su utilización inmediata sobre las áreas correspondientes al derecho de vía, siempre que éstos no interrumpan el tránsito, impidan el drenaje o restrinjan el progreso de la Obra.

2.15.10 SUMINISTROS DE SERVICIOS.

El suministro de energía eléctrica, así como el abastecimiento de agua y uso de desagües, que sean necesarios para la ejecución de las obras, serán de cuenta y responsabilidad total del Contratista.

2.15.11 MANTENIMIENTO DE TRÁNSITO.

En el caso que se requiera, el Contratista será responsable del mantenimiento de tránsito en la zona de ejecución de las obras, desde el inicio de la obra hasta su recepción final de la obra, a su costo, del mantenimiento del tránsito, de tal manera que sus trabajos no interfieran innecesaria o indebidamente, con la comodidad pública respecto al acceso a propiedades o emergencia y con las facilidades de circulación en general.

Asimismo, el Contratista está obligado a:

- a) A la notificación de firma del contrato presentará a las instituciones pertinentes para su aprobación, un plan de desvío del tránsito en la zona afectada por la ejecución de la obra, el que será compatible con los alcances del contrato de obra suscrito, debiendo pagar el contratista el derecho correspondiente y obtener la autorización de interferencia de vías, sin la cual no podrá interrumpir las vías, bajo su responsabilidad.
- b) Colocar tranqueras y señalización preventiva con las especificaciones técnicas indicadas en el Plan de desvío de Tránsito, conforme a lo dispuesto por la entidad correspondiente y normativa vigente, así como anunciar la ejecución de los



trabajos para evitar el congestionamiento en el tránsito y daños a los vehículos y peatones, tanto de día como de noche. La cantidad de las tranqueras será la suficiente para que se cumpla con el fin propuesto.

- c) Mantener el tránsito durante el período de construcción. Asimismo, deberá efectuar mantenimiento rutinario, conservando las calles y avenidas adyacentes a las obras en buenas condiciones, de tal manera que sus trabajos no interfieran innecesaria ó indebidamente con la comodidad pública respecto al acceso, a la utilización y ocupación de la vía.
- d) De ninguna manera se permitirán métodos rudimentarios de señalización. El tipo, número y ubicación de las señales de mantenimiento de tránsito son las autorizadas por entidad correspondiente y de acuerdo a la normativa vigente, que se indicarán en los planos y especificaciones técnicas. En caso de deterioro o robo de dichas señales, el contratista está obligado a reponerlas las veces que sean necesarias.

2.15.12 DAÑOS A TERCEROS.

Constituye obligación del Contratista el asumir los costos de reparación de los daños que ocasionen a las redes eléctricas, agua, desagüe, teléfonos y demás terceros. La negativa del Contratista en reparar el daño causado será causal de resolución del contrato, sin perjuicio de LA Municipalidad o las empresas de servicio ejecuten los trabajos con cargo a las valorizaciones del Contratista y/o Garantía de fiel cumplimiento, de ser el caso.

2.15.13 INDEMNIZACIONES.

Es obligación y responsabilidad del Contratista, atender los juicios, reclamos, demandas o acciones imputables a él o a su personal directa e indirectamente por actividades ilícitas, daños, pérdidas, accidentes, lesiones o muertes, producidos dentro de la obra y/o áreas aledañas de su influencia, como consecuencia de la ejecución de trabajos o negligencia.

Es obligación y responsabilidad del Contratista, inspeccionar los inmuebles aledaños en el perímetro de la construcción, cuyas instalaciones y/o cimentaciones queden comprendidas en el área de influencia de las excavaciones efectuadas para el Proyecto, y que puedan ver afectada su estabilidad o continuidad. Comprobará la necesidad de apuntalamientos, calzaduras, muros de contención o cualquier obra que sea necesario para evitar accidentes o demandas de los propietarios.

Independiente de las penalidades indicadas en el numeral 10.18, en caso de atraso por causales imputables al contratista en la entrega de la obra con respecto a la fecha consignada en el Calendario de Avance de Obra vigente, y considerando que dicho atraso producirá una extensión de los servicios del supervisor, lo que genera un mayor costo, el contratista se obliga a pagar un monto equivalente al de los servicios indicados, el que se deducirá de las valorizaciones, retenciones o garantías, si aquellas no fueran suficientes.

2.15.14 NORMAS REGLAMENTARIAS.

El Contratista está obligado a cumplir cabalmente durante la ejecución de la obra, las normas legales vigentes siguientes, bajo responsabilidad en caso de inobservancia:

1. Ley 28611 Ley General del Ambiente.
2. D.S. 009-2005-TR Reglamento de Seguridad y Salud en el Trabajo.
3. D.S. N° 003-98-SA "Normas Técnicas del Seguro Complementario de Trabajo de Riesgo"
4. D.S. 42-F "Reglamento de Seguridad Industrial"

Adicionalmente para trabajos en zona, el Contratista debe cumplir con:

- a) Todos los compromisos de mitigar los Impactos Ambientales.
- b) Instruir al personal que trabaje en las obras sobre los procedimientos para la protección y conservación ambiental en la zona.



2.15.15 REAJUSTE DE PRECIOS.

El reajuste automático de precios será aplicable solamente a las valorizaciones de obra en moneda nacional y se efectuará según el sistema de fórmulas Polinómica y de acuerdo a la normativa vigente.

3.2. REQUISITOS DE CALIFICACIÓN

A	CAPACIDAD TÉCNICA Y PROFESIONAL																										
A.1	EQUIPAMIENTO ESTRATÉGICO																										
	<u>Requisitos:</u> <table><tr><th>ITEM</th><th>EQUIPOS</th><th>CANTIDAD</th></tr><tr><td>01</td><td>COMPACTADORA VIBRATORIA TIPO PLANCHA 7 HP</td><td>01</td></tr><tr><td>02</td><td>VIBRADOR DE CONCRETO 4 HP 1.25pl</td><td>01</td></tr><tr><td>03</td><td>MEZCLADORA DE CONCRETO 11 P3 (13 HP)</td><td>01</td></tr><tr><td>04</td><td>APIZONADORA 4 HP</td><td>01</td></tr><tr><td>05</td><td>MAQUINA DE SOLDAR</td><td>01</td></tr><tr><td>06</td><td>ROTOMARTILLO</td><td>01</td></tr><tr><td>07</td><td>ANDAMIO METALICO</td><td>06</td></tr></table>			ITEM	EQUIPOS	CANTIDAD	01	COMPACTADORA VIBRATORIA TIPO PLANCHA 7 HP	01	02	VIBRADOR DE CONCRETO 4 HP 1.25pl	01	03	MEZCLADORA DE CONCRETO 11 P3 (13 HP)	01	04	APIZONADORA 4 HP	01	05	MAQUINA DE SOLDAR	01	06	ROTOMARTILLO	01	07	ANDAMIO METALICO	06
ITEM	EQUIPOS	CANTIDAD																									
01	COMPACTADORA VIBRATORIA TIPO PLANCHA 7 HP	01																									
02	VIBRADOR DE CONCRETO 4 HP 1.25pl	01																									
03	MEZCLADORA DE CONCRETO 11 P3 (13 HP)	01																									
04	APIZONADORA 4 HP	01																									
05	MAQUINA DE SOLDAR	01																									
06	ROTOMARTILLO	01																									
07	ANDAMIO METALICO	06																									
	<u>Acreditación:</u> De conformidad con el numeral 49.3 del artículo 49 y el literal e) del numeral 139.1 del artículo 139 del Reglamento este requisito de calificación se acredita para la suscripción del contrato. <div>Importante <i>No corresponde solicitar como equipamiento que el postor cuente con oficinas, locales u otros espacios físicos. Asimismo, no se puede requerir características, años de antigüedad y demás condiciones del equipamiento que no consten en el expediente técnico.</i></div>																										
A.2	CALIFICACIONES DEL PLANTEL PROFESIONAL CLAVE																										
	FORMACIÓN ACADÉMICA DEL PLANTEL PROFESIONAL CLAVE																										
	<u>Requisitos:</u> Residente de obra: Ingeniero Civil / Arquitecto, titulado, colegiado y habilitado. <u>Acreditación:</u> De conformidad con el numeral 49.3 del artículo 49 y el literal e) del numeral 139.1 del artículo 139 del Reglamento este requisito de calificación se acredita para la suscripción del contrato. <div>Importante <i>El residente de la obra debe cumplir las calificaciones establecidas en el artículo 179 del Reglamento.</i></div>																										
A.3	EXPERIENCIA DEL PLANTEL PROFESIONAL CLAVE																										
	<u>Requisitos:</u> Con un mínimo de (2) años efectivos como Residente y/o Supervisor y/o Jefe de Supervisión y/o Inspector de obra, en obras en general, que se computa desde la colegiatura. <u>Acreditación:</u> De conformidad con el numeral 49.3 del artículo 49 y el literal e) del numeral 139.1 del artículo 139 del Reglamento este requisito de calificación se acredita para la suscripción del contrato. <div>Importante</div>																										



El residente de la obra debe cumplir la experiencia mínima establecida en el artículo 179 del Reglamento.

B	EXPERIENCIA DEL POSTOR EN LA ESPECIALIDAD
	<p>Requisitos:</p> <p>El postor debe acreditar un monto facturado acumulado equivalente a UNA (1) VEZ EL VALOR REFERENCIAL, en la ejecución de obras similares, durante los 10 años anteriores a la fecha de la presentación de ofertas que se computarán desde la suscripción del acta de recepción de obra o documento similar que acredite fehacientemente la culminación de la obra.</p> <p>Se considerará obra similar a Construcción y/o Mejoramiento y/o Ampliación y/o Creación y/o Remodelación o la combinación de estos términos en obras de Infraestructuras deportivas que contengan en un mismo contrato como mínimo los siguientes componentes: gradas de concreto, estructura metálica, instalación de grass sintético, pisos de cerámica, veredas, baranda metálica, buzones eléctricos y pozo a tierra.</p> <p>Acreditación:</p> <p>La experiencia del postor se acreditará con copia simple de: (i) contratos y sus respectivas actas de recepción de obra; (ii) contratos y sus respectivas resoluciones de liquidación; o (iii) contratos y sus respectivas constancias de prestación o cualquier otra documentación¹⁷ de la cual se desprenda fehacientemente que la obra fue concluida, así como el monto total que implicó su ejecución; correspondientes a un máximo de veinte (20) contrataciones.</p> <p>El Postor deberá demostrar la ejecución de los componentes requeridos en obras similares, mediante la presentación de documentos oficiales, como actas de recepción, resoluciones, copia de presupuesto de obra del expediente técnico, conformidades, que acrediten fehacientemente lo requerido.</p> <p>En los casos que se acredite experiencia adquirida en consorcio, debe presentarse la promesa de consorcio o el contrato de consorcio del cual se desprenda fehacientemente el porcentaje de las obligaciones que se asumió en el contrato presentado; de lo contrario, no se computará la experiencia proveniente de dicho contrato.</p> <p>Asimismo, cuando se presenten contratos derivados de procesos de selección convocados antes del 20.09.2012, la calificación se ceñirá al método descrito en la Directiva "Participación de Proveedores en Consorcio en las Contrataciones del Estado", debiendo presumirse que el porcentaje de las obligaciones equivale al porcentaje de participación de la promesa de consorcio o del contrato de consorcio. En caso que en dichos documentos no se consigne el porcentaje de participación se presumirá que las obligaciones se ejecutaron en partes iguales.</p> <p>Si el titular de la experiencia no es el postor, consignar si dicha experiencia corresponde a la matriz en caso que el postor sea sucursal, o fue transmitida por reorganización societaria, debiendo acompañar la documentación sustentatoria correspondiente.</p> <p>Si el postor acredita experiencia de otra persona jurídica como consecuencia de una reorganización societaria, debe presentar adicionalmente el Anexo N° 9.</p> <p>Cuando los contratos presentados se encuentren expresados en moneda extranjera, debe indicarse el tipo de cambio venta publicado por la Superintendencia de Banca, Seguros y AFP correspondiente a la fecha de suscripción.</p> <p>Sin perjuicio de lo anterior, los postores deben llenar y presentar el Anexo N° 10 referido a la experiencia del postor en la especialidad.</p> <div><p>Importante</p><p>En el caso de consorcios, la calificación de la experiencia se realiza conforme a la Directiva "Participación de Proveedores en Consorcio en las Contrataciones del Estado".</p></div>

¹⁷ De acuerdo con la **Opinión N° 185-2017/DTN** "cualquier otra documentación", se entiende como tal a todo documento emitido por la Entidad contratante con ocasión de la ejecución de la obra que cumpla con demostrar de manera indubitable aquello que se acredita, por ejemplo, mediante las resoluciones de liquidación de obra, las actas de recepción de conformidad, entre otros.



Importante

- *Si como resultado de una consulta u observación corresponde precisarse o ajustarse el requerimiento, se solicita la autorización del área usuaria y se pone de conocimiento de tal hecho a la dependencia que aprobó el expediente de contratación, de conformidad con el numeral 72.3 del artículo 72 del Reglamento.*
- *Los requisitos de calificación determinan si los postores cuentan con las capacidades necesarias para ejecutar el contrato, lo que debe ser acreditado documentalmente, y no mediante declaración jurada.*



CAPÍTULO IV FACTORES DE EVALUACIÓN

La evaluación se realiza sobre la base de cien (100) puntos.

Para determinar la oferta con el mejor puntaje y el orden de prelación de las ofertas, se considera lo siguiente:

FACTOR DE EVALUACIÓN	PUNTAJE / METODOLOGÍA PARA SU ASIGNACIÓN
A. PRECIO	
<p><u>Evaluación:</u></p> <p>Se evaluará considerando el precio ofertado por el postor.</p> <p><u>Acreditación:</u></p> <p>Se acreditará mediante el documento que contiene el precio de la oferta (Anexo N° 6).</p>	<p>La evaluación consistirá en otorgar el máximo puntaje a la oferta de precio más bajo y se otorga a las demás ofertas puntajes inversamente proporcionales a sus respectivos precios, según la siguiente fórmula:</p> $P_i = \frac{O_m \times PMP}{O_i}$ <p>I = Oferta Pi = Puntaje de la oferta a evaluar Oi = Precio i Om = Precio de la oferta más baja PMP = Puntaje máximo del precio</p> <p style="text-align: right;">[100] puntos</p>

Importante

Los factores de evaluación elaborados por el órgano encargado de las contrataciones o comité de selección, según corresponda, deben ser objetivos y guardan vinculación, razonabilidad y proporcionalidad con el objeto de la contratación. Asimismo, estos no pueden calificar con puntaje el cumplimiento del Expediente Técnico ni los requisitos de calificación.



CAPÍTULO V PROFORMA DEL CONTRATO

Importante

- Dependiendo del objeto del contrato, de resultar indispensable, puede incluirse cláusulas adicionales o la adecuación de las propuestas en el presente documento, las que en ningún caso pueden contemplar disposiciones contrarias a la normativa vigente ni a lo señalado en este capítulo.*
- En el caso de contratación de obras por paquete, se debe suscribir un contrato por cada obra incluida en el paquete.*

Conste por el presente documento, la contratación de la ejecución de la obra [CONSIGNAR LA DENOMINACIÓN DE LA CONVOCATORIA], que celebra de una parte [CONSIGNAR EL NOMBRE DE LA ENTIDAD], en adelante LA ENTIDAD, con RUC N° [.....], con domicilio legal en [.....], representada por [.....], identificado con DNI N° [.....], y de otra parte [.....], con RUC N° [.....], con domicilio legal en [.....], inscrita en la Ficha N° [.....] Asiento N° [.....] del Registro de Personas Jurídicas de la ciudad de [.....], debidamente representado por su Representante Legal, [.....], con DNI N° [.....], según poder inscrito en la Ficha N° [.....], Asiento N° [.....] del Registro de Personas Jurídicas de la ciudad de [.....], a quien en adelante se le denominará EL CONTRATISTA en los términos y condiciones siguientes:

CLÁUSULA PRIMERA: ANTECEDENTES

Con fecha [.....], el órgano encargado de las contrataciones o comité de selección, según corresponda, adjudicó la buena pro de la **ADJUDICACIÓN SIMPLIFICADA N° [CONSIGNAR NOMENCLATURA DEL PROCEDIMIENTO DE SELECCIÓN]** para la contratación de la ejecución de la obra [CONSIGNAR LA DENOMINACIÓN DE LA CONVOCATORIA], a [INDICAR NOMBRE DEL GANADOR DE LA BUENA PRO], cuyos detalles e importe constan en los documentos integrantes del presente contrato.

CLÁUSULA SEGUNDA: OBJETO

El presente contrato tiene por objeto [CONSIGNAR EL OBJETO DE LA CONTRATACIÓN].

CLÁUSULA TERCERA: MONTO CONTRACTUAL

El monto total del presente contrato asciende a [CONSIGNAR MONEDA Y MONTO], que incluye todos los impuestos de Ley.

Este monto comprende el costo de la ejecución de la obra, todos los tributos, seguros, transporte, inspecciones, pruebas y, de ser el caso, los costos laborales conforme a la legislación vigente, así como cualquier otro concepto que pueda tener incidencia sobre la ejecución de la prestación materia del presente contrato.

CLÁUSULA CUARTA: DEL PAGO¹⁸

LA ENTIDAD se obliga a pagar la contraprestación a EL CONTRATISTA en [INDICAR MONEDA], en periodos de valorización [CONSIGNAR MENSUALES U OTRO TIPO DE PERIODO], conforme a lo previsto en la sección específica de las bases. Asimismo, LA ENTIDAD o EL CONTRATISTA, según corresponda, se obligan a pagar el monto correspondiente al saldo de la liquidación del contrato de obra, en el plazo de [CONSIGNAR PLAZO EN DÍAS] días calendario, computados desde el día siguiente del consentimiento de la liquidación.

En caso de retraso en el pago de las valorizaciones, por razones imputables a LA ENTIDAD, EL CONTRATISTA tiene derecho al reconocimiento de los intereses legales efectivos, de conformidad

¹⁸ En cada caso concreto, dependiendo de la naturaleza del contrato, podrá adicionarse la información que resulte pertinente a efectos de generar el pago.



con el artículo 39 de la Ley de Contrataciones del Estado y los artículos 1244, 1245 y 1246 del Código Civil. Para tal efecto, se formulará una valorización de intereses y el pago se efectuará en las valorizaciones siguientes.

CLÁUSULA QUINTA: DEL PLAZO DE LA EJECUCIÓN DE LA PRESTACIÓN

El plazo de ejecución del presente contrato es de [.....] días calendario, el mismo que se computa desde el día siguiente de cumplidas las condiciones previstas en el artículo 176 del Reglamento.

Importante para la Entidad

- Cuando en el expediente de contratación se establezca que la obra debe ejecutarse bajo la modalidad de ejecución llave en mano, en lugar del párrafo anterior, deberá considerarse lo siguiente, según corresponda:

“El plazo de ejecución de la obra, el equipamiento, mobiliario y montaje hasta la puesta en servicio, materia de la presente convocatoria, es de [CONSIGNAR EL PLAZO DE EJECUCIÓN DE ESTA PRESTACIÓN, EL CUAL DEBE ESTAR EXPRESADO EN DÍAS CALENDARIO] días calendario, el mismo que se computa desde el día siguiente de cumplidas las condiciones previstas en el artículo 176 del Reglamento.”¹⁹

“El plazo de ejecución de la obra, el equipamiento, mobiliario y montaje hasta la puesta en servicio, materia de la presente convocatoria, es de [CONSIGNAR EL PLAZO DE EJECUCIÓN DE ESTA PRESTACIÓN, EL CUAL DEBE ESTAR EXPRESADO EN DÍAS CALENDARIO] días calendario, el mismo que se computa desde el día siguiente de cumplidas las condiciones previstas en el artículo 176 del Reglamento y el plazo de la operación asistida de la obra es de [CONSIGNAR EL PLAZO DE EJECUCIÓN DE LA PRESTACIÓN ASISTIDA DE LA OBRA, EL CUAL DEBE ESTAR EXPRESADO EN DÍAS CALENDARIO] días calendario.”²⁰

Incorporar a las bases o eliminar, según corresponda

CLÁUSULA SEXTA: PARTES INTEGRANTES DEL CONTRATO

El presente contrato está conformado por las bases integradas, la oferta ganadora, así como los documentos derivados del procedimiento de selección que establezcan obligaciones para las partes.

CLÁUSULA SÉTIMA: GARANTÍAS

EL CONTRATISTA entregó al perfeccionamiento del contrato la respectiva garantía incondicional, solidaria, irrevocable, y de realización automática en el país al solo requerimiento, a favor de LA ENTIDAD, por los conceptos, montos y vigencias siguientes:

- De fiel cumplimiento del contrato: [CONSIGNAR EL MONTO], a través de la [INDICAR EL TIPO DE GARANTÍA PRESENTADA] N° [INDICAR NÚMERO DEL DOCUMENTO] emitida por [SEÑALAR EMPRESA QUE LA EMITE]. Monto que es equivalente al diez por ciento (10%) del monto del contrato original, la misma que debe mantenerse vigente hasta el consentimiento de la liquidación final.

Importante

Al amparo de lo dispuesto en el numeral 149.4 del artículo 149 del Reglamento de la Ley de Contrataciones del Estado, en el caso de contratos de ejecución de obras que se sujeten a las condiciones establecidas en dicho artículo, si el postor ganador de la buena pro solicita la retención del diez por ciento (10%) del monto del contrato original como garantía de fiel cumplimiento de contrato, debe consignarse lo siguiente:

- *“De fiel cumplimiento del contrato: [CONSIGNAR EL MONTO], a través de la retención que debe efectuar LA ENTIDAD, durante la primera mitad del número total de pagos a realizarse,*

¹⁹ Este párrafo debe ser incluido en el caso de obras que se ejecuten bajo la modalidad de ejecución llave en mano que no incluya operación asistida.

²⁰ Este párrafo debe ser incluido en el caso de obras que se ejecuten bajo la modalidad de ejecución llave en mano que incluya operación asistida.



de forma prorrateada, con cargo a ser devuelto a la finalización del mismo.”

En el caso que corresponda, consignar lo siguiente:

- Garantía fiel cumplimiento por prestaciones accesorias: [CONSIGNAR EL MONTO], a través de la [INDICAR EL TIPO DE GARANTÍA PRESENTADA] N° [INDICAR NÚMERO DEL DOCUMENTO] emitida por [SEÑALAR EMPRESA QUE LA EMITE], la misma que debe mantenerse vigente hasta el cumplimiento total de las obligaciones garantizadas.

Importante

Al amparo de lo dispuesto en el numeral 151.3 del artículo 151 del Reglamento de la Ley de Contrataciones del Estado, si el postor ganador de la buena pro solicita la retención del diez por ciento (10%) del monto del contrato de la prestación accesorio como garantía de fiel cumplimiento de prestaciones accesorias, debe consignarse lo siguiente:

“De fiel cumplimiento por prestaciones accesorias: [CONSIGNAR EL MONTO], a través de la retención que debe efectuar LA ENTIDAD, durante la primera mitad del número total de pagos a realizarse, de forma prorrateada, con cargo a ser devuelto a la finalización del mismo.”

CLÁUSULA OCTAVA: EJECUCIÓN DE GARANTÍAS POR FALTA DE RENOVACIÓN

LA ENTIDAD puede solicitar la ejecución de las garantías cuando EL CONTRATISTA no las hubiere renovado antes de la fecha de su vencimiento, conforme a lo dispuesto en el literal a) del numeral 155.1 del artículo 155 del Reglamento de la Ley de Contrataciones del Estado.

Importante para la Entidad

- *Sólo en el caso que la Entidad hubiese previsto otorgar adelanto, se debe incluir la siguiente cláusula:*

CLÁUSULA NOVENA: ADELANTO DIRECTO

“LA ENTIDAD otorgará [CONSIGNAR NÚMERO DE ADELANTOS A OTORGARSE] adelantos directos por el [CONSIGNAR PORCENTAJE QUE EN NINGÚN CASO EXCEDAN EN CONJUNTO EL 10% DEL MONTO DEL CONTRATO ORIGINAL] del monto del contrato original.

EL CONTRATISTA debe solicitar formalmente el [CONSIGNAR ADELANTO O PRIMER DESEMBOLSO DEL ADELANTO DIRECTO] dentro de los ocho (8) días siguientes a la suscripción del contrato, adjuntando a su solicitud la garantía por adelantos mediante carta fianza o póliza de caución y el comprobante de pago correspondiente. LA ENTIDAD debe entregar el monto solicitado dentro de los siete (7) días siguientes a la presentación de la solicitud de EL CONTRATISTA.

Asimismo, EL CONTRATISTA debe solicitar la entrega de los demás adelantos directos en [CONSIGNAR EL PLAZO Y OPORTUNIDAD PARA LA SOLICITUD]²¹. La entrega del o los adelantos se realizará en [CONSIGNAR PLAZO Y OPORTUNIDAD].²²

Vencido el plazo para solicitar el adelanto no procederá la solicitud.

- *Si LA ENTIDAD considera necesario entregar adelantos para materiales e insumos a EL CONTRATISTA, deberá consignar la siguiente cláusula:*

CLÁUSULA DÉCIMA: ADELANTO PARA MATERIALES E INSUMOS

“LA ENTIDAD otorgará adelantos para materiales e insumos por el [CONSIGNAR

²¹ Indicar el plazo y oportunidad conforme al expediente de contratación.

²² Este párrafo solo deberá ser incluido cuando la Entidad prevea la entrega de más de un adelanto directo al contratista.



PORCENTAJE²³ del monto del contrato original, conforme al calendario de adquisición de materiales e insumos presentado por EL CONTRATISTA.

La entrega de los adelantos se realizará en un plazo de **[CONSIGNAR PLAZO]** días calendario previos a la fecha prevista en el calendario de adquisición de materiales e insumos para cada adquisición, con la finalidad que EL CONTRATISTA pueda disponer de los materiales e insumos en la oportunidad prevista en el calendario de avance de obra valorizado. Para tal efecto, EL CONTRATISTA debe solicitar la entrega del adelanto en un plazo de **[CONSIGNAR PLAZO]** días calendario anteriores al inicio del plazo antes mencionado, adjuntando a su solicitud la garantía por adelantos mediante carta fianza o póliza de caución y el comprobante de pago respectivo.

La primera solicitud de El CONTRATISTA debe realizarse una vez iniciado el plazo de ejecución de la obra. No procede el otorgamiento del adelanto para materiales e insumos en los casos en que las solicitudes correspondientes sean realizadas con posterioridad a las fechas señaladas en el calendario de adquisición de materiales e insumos.

- Si LA ENTIDAD considera necesario entregar adelantos para equipamiento y mobiliario, en el caso de contratos bajo la modalidad de llave en mano, deberá consignar la siguiente cláusula:

CLÁUSULA.....: ADELANTO PARA EQUIPAMIENTO Y MOBILIARIO, EN CONTRATOS BAJO LA MODALIDAD LLAVE EN MANO

“LA ENTIDAD otorgará adelantos para equipamiento y mobiliario por el **[CONSIGNAR PORCENTAJE²⁴]** del monto del contrato original, conforme al calendario de adquisición de materiales e insumos que incluye el equipamiento y mobiliario, presentado por EL CONTRATISTA.

La entrega de los adelantos se realizará en un plazo de **[CONSIGNAR PLAZO]** días calendario previos a la fecha prevista en el calendario de adquisición de materiales e insumos que incluye el equipamiento y mobiliario para cada adquisición, con la finalidad que EL CONTRATISTA pueda disponer del equipamiento y mobiliario en la oportunidad prevista en el calendario de avance de obra valorizado. Para tal efecto, EL CONTRATISTA debe solicitar la entrega del adelanto en un plazo de **[CONSIGNAR PLAZO]** días calendario anteriores al inicio del plazo antes mencionado, adjuntando a su solicitud la garantía por adelantos mediante carta fianza o póliza de caución y el comprobante de pago respectivo.

La primera solicitud de El CONTRATISTA debe realizarse una vez iniciado el plazo de ejecución de la obra. No procede el otorgamiento del adelanto para equipamiento y mobiliario en los casos en que las solicitudes correspondientes sean realizadas con posterioridad a las fechas señaladas en el calendario de adquisición de materiales e insumos.

Incorporar a las bases o eliminar, según corresponda.

Importante para la Entidad

- **En caso la Entidad hubiese previsto la obligación de constituir un fideicomiso para la administración de los adelantos, se debe incluir la siguiente cláusula:**

CLÁUSULA: FIDEICOMISO DE ADELANTOS²⁵

Para la administración de los adelantos destinados a la ejecución de la obra, se constituirá un fideicomiso conforme a lo establecido en los artículos 184 y 185 del Reglamento. El procedimiento

²³ De conformidad con el numeral 180.2 del artículo 180 del Reglamento, los adelantos para materiales e insumos, no pueden superar el veinte por ciento (20%) del monto del contrato original, y en el caso de contratos bajo la modalidad de llave en mano, en los que se haya previsto el adelanto para equipamiento y mobiliario, no pueden superar en conjunto dicho porcentaje.

²⁴ De conformidad con el numeral 180.2 del artículo 180 del Reglamento, los adelantos para materiales e insumos, no pueden superar el veinte por ciento (20%) del monto del contrato original, y en el caso de contratos bajo la modalidad de llave en mano, en los que se haya previsto el adelanto para equipamiento y mobiliario, no pueden superar en conjunto dicho porcentaje.

²⁵ Cabe precisar que, cuando la Entidad no haya incorporado en las bases la obligación de constituir un fideicomiso para la administración de los adelantos destinados a la ejecución de obra, las partes pueden acordar la incorporación de una cláusula en el contrato para la constitución del fideicomiso, de acuerdo a lo previsto en el numeral 184.9 del artículo 184 del Reglamento.



para la solicitud y entrega de los adelantos se rige por lo dispuesto en dichos artículos.

ADELANTO DIRECTO

“La Entidad otorgará [CONSIGNAR NÚMERO DE ADELANTOS A OTORGARSE] adelantos directos por el [CONSIGNAR PORCENTAJE QUE EN NINGÚN CASO EXCEDAN EN CONJUNTO EL 10% DEL MONTO DEL CONTRATO ORIGINAL] del monto del contrato original.

ADELANTO PARA MATERIALES E INSUMOS

“La Entidad otorgará adelantos para materiales e insumos por el [CONSIGNAR PORCENTAJE²⁶] del monto del contrato original, conforme al calendario de adquisición de materiales e insumos presentado por el contratista.

- *En el caso de obras bajo la modalidad de ejecución llave en mano, cuando se haya previsto otorgar adelanto para equipamiento y mobiliario, consignar lo siguiente:*

ADELANTO PARA EQUIPAMIENTO Y MOBILIARIO, EN CONTRATOS BAJO LA MODALIDAD LLAVE EN MANO

“La Entidad otorgará adelantos para equipamiento y mobiliario por el [CONSIGNAR PORCENTAJE²⁷] del monto del contrato original, conforme al calendario de adquisición de materiales e insumos que incluye el equipamiento y mobiliario, presentado por el contratista.

Incorporar a las bases o eliminar, según corresponda

CLÁUSULA UNDÉCIMA: CONFORMIDAD DE LA OBRA

La conformidad de la obra será dada con la suscripción del Acta de Recepción de Obra.

CLÁUSULA DUODÉCIMA: DECLARACIÓN JURADA DEL CONTRATISTA

EL CONTRATISTA declara bajo juramento que se compromete a cumplir las obligaciones derivadas del presente contrato, bajo sanción de quedar inhabilitado para contratar con el Estado en caso de incumplimiento.

CLÁUSULA DÉCIMA TERCERA: ASIGNACIÓN DE RIESGOS DEL CONTRATO DE OBRA

[INCLUIR²⁸ EN ESTA CLÁUSULA LA IDENTIFICACIÓN Y ASIGNACIÓN DE RIESGOS QUE PUEDAN OCURRIR DURANTE LA EJECUCIÓN DE LA OBRA, ASI COMO LA DETERMINACIÓN DE LA PARTE DEL CONTRATO QUE DEBE ASUMIRLOS DURANTE LA EJECUCIÓN CONTRACTUAL, SEGÚN LAS DISPOSICIONES PREVISTAS EN LA DIRECTIVA “GESTIÓN DE RIESGOS EN LA PLANIFICACIÓN DE LA EJECUCIÓN DE OBRAS”. LA GESTION DE RIESGOS FORMA PARTE DE LA ÚLTIMA VERSIÓN DEL EXPEDIENTE TECNICO DE OBRA PUBLICADO EN LA OPCIÓN “VER EXPEDIENTE TÉCNICO DE OBRA” DEL SEACE].

CLÁUSULA DÉCIMA CUARTA: RESPONSABILIDAD POR VICIOS OCULTOS

Ni la suscripción del Acta de Recepción de Obra, ni el consentimiento de la liquidación del contrato de obra, enervan el derecho de LA ENTIDAD a reclamar, posteriormente, por defectos o vicios ocultos, conforme a lo dispuesto por los artículos 40 de la Ley de Contrataciones del Estado y 173

²⁶ De conformidad con el numeral 180.2 del artículo 180 del Reglamento, los adelantos para materiales e insumos, no pueden superar el veinte por ciento (20%) del monto del contrato original, y en el caso de contratos bajo la modalidad de llave en mano, en los que se haya previsto el adelanto para equipamiento y mobiliario, no pueden superar en conjunto dicho porcentaje.

²⁷ De conformidad con el numeral 180.2 del artículo 180 del Reglamento, los adelantos para materiales e insumos, no pueden superar el veinte por ciento (20%) del monto del contrato original, y en el caso de contratos bajo la modalidad de llave en mano, en los que se haya previsto el adelanto para equipamiento y mobiliario, no pueden superar en conjunto dicho porcentaje.

²⁸ De acuerdo con el numeral 32.2 del artículo 32 de la Ley y el numeral 29.2 del artículo 29 del Reglamento, esta cláusula es obligatoria.



de su Reglamento.

El plazo máximo de responsabilidad de EL CONTRATISTA es de [CONSIGNAR TIEMPO EN AÑOS, NO MENOR DE 7 AÑOS] años, contados a partir de la conformidad de la recepción [INDICAR TOTAL O PARCIAL, SEGÚN CORRESPONDA] de la obra.

CLÁUSULA DÉCIMA QUINTA: PENALIDADES

Si EL CONTRATISTA incurre en retraso injustificado en la ejecución de las prestaciones objeto del contrato, LA ENTIDAD le aplica automáticamente una penalidad por mora por cada día de atraso, de acuerdo a la siguiente fórmula:

$$\text{Penalidad Diaria} = \frac{0.10 \times \text{monto vigente}}{F \times \text{plazo vigente en días}}$$

Donde:

F = 0.15 para plazos mayores a sesenta (60) días o;

F = 0.40 para plazos menores o iguales a sesenta (60) días.

El retraso se justifica a través de la solicitud de ampliación de plazo debidamente aprobado. Adicionalmente, se considera justificado el retraso y en consecuencia no se aplica penalidad, cuando EL CONTRATISTA acredite, de modo objetivamente sustentado, que el mayor tiempo transcurrido no le resulta imputable. En este último caso la calificación del retraso como justificado por parte de LA ENTIDAD no da lugar al pago de gastos generales ni costos directos de ningún tipo, conforme el numeral 162.5 del artículo 162 del Reglamento de la Ley de Contrataciones del Estado.

Adicionalmente a la penalidad por mora se aplicarán las siguientes penalidades:

Otras penalidades			
N°	Supuesto de aplicación de penalidad	Forma de cálculo	Procedimiento
1	Cuando el personal acreditado permanece menos de sesenta (60) días desde el inicio de su participación en la ejecución del contrato o del íntegro del plazo de ejecución, si este es menor a los sesenta (60) días, de conformidad con las disposiciones establecidas en el numeral 190.2 del artículo 190 del Reglamento.	[INCLUIR LA FORMA DE CÁLCULO, QUE NO PUEDE SER MENOR A LA MITAD DE UNA UNIDAD IMPOSITIVA TRIBUTARIA (0.5 UIT) NI MAYOR A UNA (1) UIT] por cada día de ausencia del personal en obra en el plazo previsto.	Según informe del [CONSIGNAR INSPECTOR O SUPERVISOR DE LA OBRA, SEGÚN CORRESPONDA].
2	En caso el contratista incumpla con su obligación de ejecutar la prestación con el personal acreditado o debidamente sustituido.	[INCLUIR LA FORMA DE CÁLCULO, QUE NO PUEDE SER MENOR A LA MITAD DE UNA UNIDAD IMPOSITIVA TRIBUTARIA (0.5 UIT) NI MAYOR A UNA (1) UIT] por cada día de ausencia del personal en obra.	Según informe del [CONSIGNAR INSPECTOR O SUPERVISOR DE LA OBRA, SEGÚN CORRESPONDA].
3	[INCLUIR OTRAS PENALIDADES, DE SER EL CASO]		

En caso se haya autorizado el uso del cuaderno de obra físico, incluir la siguiente penalidad²⁹:

Otras penalidades			
N°	Supuesto de aplicación de penalidad	Forma de cálculo	Procedimiento

²⁹ De conformidad con el numeral 9.3 de la Directiva N° 009-2020-OSCE/PRE "Lineamientos para el uso del Cuaderno de Obra Digital", excepcionalmente, una Entidad, de manera previa a la convocatoria del procedimiento de selección de la contratación de una obra, puede solicitar autorización para usar un cuaderno de obra físico, cuando en el lugar donde se ejecuta la obra no haya acceso a internet. Para dicho efecto, debe presentar la respectiva solicitud, por cada contrato de obra, a través del formato previsto en el Anexo N° 1 de dicha Directiva.



(...)	Si el contratista o su personal, no permite el acceso al cuaderno de obra al [CONSIGNAR INSPECTOR O SUPERVISOR DE LA OBRA, SEGÚN CORRESPONDA], impidiéndole anotar las ocurrencias.	Cinco por mil (5/1000) del monto de la valorización del periodo por cada día de dicho impedimento.	Según informe del [CONSIGNAR INSPECTOR O SUPERVISOR DE LA OBRA, SEGÚN CORRESPONDA].
Esta penalidad solo aplica si el cuaderno de obra es físico.			

Importante

De haberse previsto otras penalidades a las previstas, incluir los supuestos de aplicación de penalidad, la forma de cálculo de la penalidad para cada supuesto y el procedimiento mediante el cual se verifica el supuesto a penalizar, conforme el artículo 163 del Reglamento de la Ley de Contrataciones del Estado.

Estas penalidades se deducen de las valorizaciones o en la liquidación final, según corresponda; o si fuera necesario, se cobra del monto resultante de la ejecución de la garantía de fiel cumplimiento.

La penalidad por mora y las otras penalidades pueden alcanzar cada una un monto máximo equivalente al diez por ciento (10%) del monto del contrato vigente, o de ser el caso, del ítem que debió ejecutarse.

Cuando se llegue a cubrir el monto máximo de la penalidad por mora o el monto máximo para otras penalidades, LA ENTIDAD puede resolver el contrato por incumplimiento.

CLÁUSULA DÉCIMA SEXTA: RESOLUCIÓN DEL CONTRATO

Cualquiera de las partes puede resolver el contrato, de conformidad con el numeral 32.3 del artículo 32 y artículo 36 de la Ley de Contrataciones del Estado, y el artículo 164 de su Reglamento. De darse el caso, LA ENTIDAD procederá de acuerdo a lo establecido en los artículos 165 y 207 del Reglamento de la Ley de Contrataciones del Estado.

CLÁUSULA DÉCIMA SÉTIMA: RESPONSABILIDAD DE LAS PARTES

Cuando se resuelva el contrato por causas imputables a algunas de las partes, se debe resarcir los daños y perjuicios ocasionados, a través de la indemnización correspondiente. Ello no obsta la aplicación de las sanciones administrativas, penales y pecuniarias a que dicho incumplimiento diere lugar, en el caso que éstas correspondan.

Lo señalado precedentemente no exime a ninguna de las partes del cumplimiento de las demás obligaciones previstas en el presente contrato.

CLÁUSULA DÉCIMA OCTAVA: ANTICORRUPCIÓN

EL CONTRATISTA declara y garantiza no haber, directa o indirectamente, o tratándose de una persona jurídica a través de sus socios, integrantes de los órganos de administración, apoderados, representantes legales, funcionarios, asesores o personas vinculadas a las que se refiere el artículo 7 del Reglamento de la Ley de Contrataciones del Estado, ofrecido, negociado o efectuado, cualquier pago o, en general, cualquier beneficio o incentivo ilegal en relación al contrato.

Asimismo, el CONTRATISTA se obliga a conducirse en todo momento, durante la ejecución del contrato, con honestidad, probidad, veracidad e integridad y de no cometer actos ilegales o de corrupción, directa o indirectamente o a través de sus socios, accionistas, participacionistas, integrantes de los órganos de administración, apoderados, representantes legales, funcionarios, asesores y personas vinculadas a las que se refiere el artículo 7 del Reglamento de la Ley de Contrataciones del Estado.

Además, EL CONTRATISTA se compromete a i) comunicar a las autoridades competentes, de manera directa y oportuna, cualquier acto o conducta ilícita o corrupta de la que tuviera conocimiento; y ii) adoptar medidas técnicas, organizativas y/o de personal apropiadas para evitar los referidos actos o prácticas.



Finalmente, EL CONTRATISTA se compromete a no colocar a los funcionarios públicos con los que deba interactuar, en situaciones reñidas con la ética. En tal sentido, reconoce y acepta la prohibición de ofrecerles a éstos cualquier tipo de obsequio, donación, beneficio y/o gratificación, ya sea de bienes o servicios, cualquiera sea la finalidad con la que se lo haga.

CLÁUSULA DÉCIMA NOVENA: MARCO LEGAL DEL CONTRATO

Sólo en lo no previsto en este contrato, en la Ley de Contrataciones del Estado y su Reglamento, en las directivas que emita el OSCE y demás normativa especial que resulte aplicable, serán de aplicación supletoria las disposiciones pertinentes del Código Civil vigente, cuando corresponda, y demás normas de derecho privado.

CLÁUSULA VIGÉSIMA: SOLUCIÓN DE CONTROVERSIAS³⁰

Las controversias que surjan entre las partes durante la ejecución del contrato se resuelven mediante conciliación o arbitraje, según el acuerdo de las partes.

Cualquiera de las partes tiene derecho a iniciar el arbitraje a fin de resolver dichas controversias dentro del plazo de caducidad previsto en la Ley de Contrataciones del Estado y su Reglamento.

Facultativamente, cualquiera de las partes tiene el derecho a solicitar una conciliación dentro del plazo de caducidad correspondiente, según lo señalado en el artículo 224 del Reglamento de la Ley de Contrataciones del Estado, sin perjuicio de recurrir al arbitraje, en caso no se llegue a un acuerdo entre ambas partes o se llegue a un acuerdo parcial. Las controversias sobre nulidad del contrato solo pueden ser sometidas a arbitraje.

El Laudo arbitral emitido es inapelable, definitivo y obligatorio para las partes desde el momento de su notificación, según lo previsto en el numeral 45.21 del artículo 45 de la Ley de Contrataciones del Estado.

Importante para la Entidad

De acuerdo con lo dispuesto en el numeral 243.4 del artículo 243 del Reglamento, la obligatoriedad de someter a Junta de Resolución de Disputas las controversias en los contratos de obra por montos superiores a veinte millones con 00/100 Soles (S/ 20 000 000,00), es obligatoria. Asimismo, el sometimiento de la solución de controversias a una Junta de Resolución de Disputas en los contratos cuyos montos sean iguales o menores a veinte millones con 00/100 Soles (S/ 20 000 000,00) es facultativa. En tal sentido, según lo previsto en el Anexo N° 2 de la Directiva N° 012-2019-OSCE/CD incluir la siguiente cláusula, según corresponda:

CLÁUSULA VIGÉSIMA PRIMERA: JUNTA DE RESOLUCIÓN DE DISPUTAS

Las partes acuerdan para la solución de las controversias derivadas del presente Contrato de Obra conformar una Junta de Resolución de Disputas (en adelante, la JRD) de acuerdo a las disposiciones de la Ley de Contrataciones del Estado, su Reglamento y las directivas que emita OSCE al respecto (en adelante, las "Normas Aplicables a la JRD"); encargando su organización y administración al [DENOMINACIÓN O RAZÓN SOCIAL DEL CENTRO DE ADMINISTRACIÓN DESIGNADO POR LAS PARTES AL CUAL ENCARGAN LA ORGANIZACIÓN DE LA JRD].

La JRD estará compuesta por [TRES (3) MIEMBROS / UN (1) MIEMBRO], los/el cual/es será/n designado/s conforme a las Normas Aplicables a la JRD.

Todas las controversias generadas entre las partes con ocasión al presente Contrato de Obra deben ser sometidas, en primer lugar, a la decisión de la JRD de conformidad con las Normas Aplicables a las JRD.

La decisión que emita la JRD es vinculante y, por tanto, de inmediato y obligatorio cumplimiento para las partes conforme a lo establecido en las Normas Aplicables a la JRD. El incumplimiento de la decisión otorga a la parte afectada la potestad de resolver el contrato, previo aviso requiriendo

³⁰ De acuerdo con el numeral 225.3 del artículo 225 del Reglamento, las partes pueden recurrir al arbitraje ad hoc cuando las controversias deriven de procedimientos de selección cuyo valor referencial sea menor o igual a cinco millones con 00/100 soles (S/ 5 000 000,00).



el cumplimiento.

En caso alguna de las Partes no esté de acuerdo con la decisión emitida por la JRD, podrá someter la controversia a arbitraje conforme a lo establecido en las Normas Aplicables a la JRD. Las Partes acuerdan que es condición obligatoria para el inicio del arbitraje el haber concluido de modo previo el procedimiento ante la JRD.

Si una Parte no manifiesta su disconformidad con una decisión emitida por la JRD en el plazo previsto en las Normas Aplicables a las JRD, entonces dicha decisión adquiere el carácter de definitiva y no podrá ser sometida a arbitraje. Si una Parte manifiesta su disconformidad con una decisión emitida por la JRD en el plazo previsto en las Normas Aplicables a las JRD, pero no inicia el arbitraje respectivo en el plazo previsto en dichas Normas, aquella adquiere la calidad de definitiva.

Incorporar o eliminar, según corresponda

CLÁUSULA VIGÉSIMA SEGUNDA: FACULTAD DE ELEVAR A ESCRITURA PÚBLICA

Cualquiera de las partes puede elevar el presente contrato a Escritura Pública corriendo con todos los gastos que demande esta formalidad.

CLÁUSULA VIGÉSIMA TERCERA: DOMICILIO PARA EFECTOS DE LA EJECUCIÓN CONTRACTUAL

Las partes declaran el siguiente domicilio para efecto de las notificaciones que se realicen durante la ejecución del presente contrato:

DOMICILIO DE LA ENTIDAD: [.....]

DOMICILIO DEL CONTRATISTA: [CONSIGNAR EL DOMICILIO SEÑALADO POR EL POSTOR GANADOR DE LA BUENA PRO AL PRESENTAR LOS REQUISITOS PARA EL PERFECCIONAMIENTO DEL CONTRATO]

La variación del domicilio aquí declarado de alguna de las partes debe ser comunicada a la otra parte, formalmente y por escrito, con una anticipación no menor de quince (15) días calendario.

De acuerdo con las bases integradas, la oferta y las disposiciones del presente contrato, las partes lo firman por duplicado en señal de conformidad en la ciudad de [.....] al [CONSIGNAR FECHA].

“LA ENTIDAD”

“EL CONTRATISTA”

Importante

Este documento puede firmarse digitalmente si ambas partes cuentan con firma digital, según la Ley N° 27269, Ley de Firmas y Certificados Digitales³¹.

³¹ Para mayor información sobre la normativa de firmas y certificados digitales ingresar a: <https://www.indecopi.gob.pe/web/firmas-digitales/firmar-y-certificados-digitales>



CAPÍTULO VI CONSTANCIA DE PRESTACIÓN DE EJECUCIÓN DE OBRA

De conformidad con el artículo 169 del Reglamento, se deja expresa constancia de la culminación de la prestación derivada del contrato mencionado en el numeral 3 del presente documento.

1	DATOS DEL DOCUMENTO	Número del documento			
		Fecha de emisión del documento			
2	DATOS DEL CONTRATISTA	Nombre, denominación o razón social			
		RUC			
		EN CASO EL CONTRATISTA SEA UN CONSORCIO, ADEMÁS SE DEBERÁ REGISTRAR LA SIGUIENTE INFORMACIÓN:			
		Nombre o razón social del integrante del consorcio	RUC	%	Descripción de las obligaciones
3	DATOS DEL CONTRATO	Número del contrato			
		Tipo y número del procedimiento de selección			
		Descripción del objeto del contrato			
		Fecha de suscripción del contrato			
		Monto del contrato			
4	DATOS DE LA OBRA	Denominación de la obra			
		Ubicación de la obra (Región, Provincia y Distrito)			
		Nombres y apellidos del Supervisor de la Obra			
		Plazo de ejecución de la obra	Plazo original	días calendario	
			Ampliación(es) de plazo	días calendario	
			Total plazo	días calendario	
			Fecha de culminación de la obra		
			Fecha de recepción de la obra		
		Monto de la obra	Fecha de liquidación de la obra		
			Número de adicionales de obra		
			Monto total de los adicionales		
Número de deductivos					
Monto total de los deductivos					
Monto total de la obra (sólo componente de obra)					



5 APLICACIÓN DE PENALIDADES	Monto de las penalidades por mora	
	Monto de otras penalidades	
	Monto total de las penalidades aplicadas	

6 SOLUCIÓN DE CONTROVERSIAS DEL CONTRATO	Junta de Resolución de Disputas	Si		No	
	Arbitraje	Si		No	
	N° de arbitrajes				

7 DATOS DE LA ENTIDAD	Nombre de la Entidad	
	RUC de la Entidad	
	Nombres y apellidos del funcionario que emite la constancia	
	Cargo que ocupa en la Entidad	
	Teléfono de contacto	

8	
	NOMBRE, FIRMA Y SELLO DEL FUNCIONARIO COMPETENTE



ANEXOS



ANEXO N° 1

DECLARACIÓN JURADA DE DATOS DEL POSTOR

Señores

COMITÉ DE SELECCIÓN

ADJUDICACIÓN SIMPLIFICADA N° SM-10-2023-MPP/CS - I CONVOCATORIA

Presente.-

El que se suscribe, [.....], postor y/o Representante Legal de [CONSIGNAR EN CASO DE SER PERSONA JURÍDICA], identificado con [CONSIGNAR TIPO DE DOCUMENTO DE IDENTIDAD] N° [CONSIGNAR NÚMERO DE DOCUMENTO DE IDENTIDAD], con poder inscrito en la localidad de [CONSIGNAR EN CASO DE SER PERSONA JURÍDICA] en la Ficha N° [CONSIGNAR EN CASO DE SER PERSONA JURÍDICA] Asiento N° [CONSIGNAR EN CASO DE SER PERSONA JURÍDICA], **DECLARO BAJO JURAMENTO** que la siguiente información se sujeta a la verdad:

Nombre, Denominación o Razón Social :			
Domicilio Legal :			
RUC :	Teléfono(s) :		
MYPE ³²		Sí	No
Correo electrónico :			

Autorización de notificación por correo electrónico:

Autorizo que se notifiquen al correo electrónico indicado las siguientes actuaciones:

1. Solicitud de reducción de la oferta económica.
2. Solicitud de subsanación de los requisitos para perfeccionar el contrato.
3. Solicitud para presentar los documentos para perfeccionar el contrato, según orden de prelación, de conformidad con lo previsto en el artículo 141 del Reglamento.
4. Respuesta a la solicitud de acceso al expediente de contratación.

Asimismo, me comprometo a remitir la confirmación de recepción, en el plazo máximo de dos (2) días hábiles de recibida la comunicación.

[CONSIGNAR CIUDAD Y FECHA]

.....
Firma, Nombres y Apellidos del postor o Representante legal, según corresponda

Importante

La notificación dirigida a la dirección de correo electrónico consignada se entenderá válidamente efectuada cuando la Entidad reciba acuse de recepción.

³² Esta información será verificada por la Entidad en la página web del Ministerio de Trabajo y Promoción del Empleo en la sección consulta de empresas acreditadas en el REMYPE en el link <http://www2.trabajo.gob.pe/servicios-en-linea-2-2/> y se tendrá en consideración, en caso el postor ganador de la buena pro solicite la retención del diez por ciento (10%) del monto del contrato, en calidad de garantía de fiel cumplimiento, según las condiciones previstas en el numeral 149.4 del artículo 149 y numeral 151.3 del artículo 151 del Reglamento. Asimismo, dicha información se tendrá en cuenta en caso de empate, conforme a lo previsto en el artículo 91 del Reglamento.



Importante

Cuando se trate de consorcios, la declaración jurada es la siguiente:

ANEXO N° 1

DECLARACIÓN JURADA DE DATOS DEL POSTOR

Señores

COMITÉ DE SELECCIÓN

ADJUDICACIÓN SIMPLIFICADA N° SM-10-2023-MPP/CS - I CONVOCATORIA

Presente.-

El que se suscribe, [...], representante común del consorcio [CONSIGNAR EL NOMBRE DEL CONSORCIO], identificado con [CONSIGNAR TIPO DE DOCUMENTO DE IDENTIDAD] N° [CONSIGNAR NÚMERO DE DOCUMENTO DE IDENTIDAD], **DECLARO BAJO JURAMENTO** que la siguiente información se sujeta a la verdad:

Datos del consorciado 1				
Nombre, Denominación o Razón Social :				
Domicilio Legal :				
RUC :	Teléfono(s) :			
MYPE ³³		Sí	No	
Correo electrónico :				

Datos del consorciado 2				
Nombre, Denominación o Razón Social :				
Domicilio Legal :				
RUC :	Teléfono(s) :			
MYPE ³⁴		Sí	No	
Correo electrónico :				

Datos del consorciado ...				
Nombre, Denominación o Razón Social :				
Domicilio Legal :				
RUC :	Teléfono(s) :			
MYPE ³⁵		Sí	No	
Correo electrónico :				

Autorización de notificación por correo electrónico:

Correo electrónico del consorcio:

³³ Esta información será verificada por la Entidad en la página web del Ministerio de Trabajo y Promoción del Empleo en la sección consulta de empresas acreditadas en el REMYPE en el link <http://www2.trabajo.gob.pe/servicios-en-linea-2-2/> y se tendrá en consideración, en caso el consorcio ganador de la buena pro solicite la retención del diez por ciento (10%) del monto del contrato, en calidad de garantía de fiel cumplimiento, según las condiciones previstas en el numeral 149.4 del artículo 149 y numeral 151.3 del artículo 151 del Reglamento. Asimismo, dicha información se tendrá en cuenta en caso de empate, conforme a lo previsto en el artículo 91 del Reglamento. Para dichos efectos, todos los integrantes del consorcio deben acreditar la condición de micro o pequeña empresa.

³⁴ Ibídem.

³⁵ Ibídem.



Autorizo que se notifiquen al correo electrónico indicado las siguientes actuaciones:

1. Solicitud de reducción de la oferta económica.
2. Solicitud de subsanación de los requisitos para perfeccionar el contrato.
3. Solicitud para presentar los documentos para perfeccionar el contrato, según orden de prelación, de conformidad con lo previsto en el artículo 141 del Reglamento.
4. Respuesta a la solicitud de acceso al expediente de contratación.

Asimismo, me comprometo a remitir la confirmación de recepción, en el plazo máximo de dos (2) días hábiles de recibida la comunicación.

[CONSIGNAR CIUDAD Y FECHA]

.....
**Firma, Nombres y Apellidos del representante
común del consorcio**

Importante

La notificación dirigida a la dirección de correo electrónico consignada se entenderá válidamente efectuada cuando la Entidad reciba acuse de recepción.



ANEXO N° 2

DECLARACIÓN JURADA (ART. 52 DEL REGLAMENTO DE LA LEY DE CONTRATACIONES DEL ESTADO)

Señores

COMITÉ DE SELECCIÓN

ADJUDICACIÓN SIMPLIFICADA N° SM-10-2023-MPP/CS - I CONVOCATORIA

Presente.-

Mediante el presente el suscrito, postor y/o Representante Legal de [CONSIGNAR EN CASO DE SER PERSONA JURÍDICA], declaro bajo juramento:

- i. No haber incurrido y me obligo a no incurrir en actos de corrupción, así como a respetar el principio de integridad.
- ii. No tener impedimento para postular en el procedimiento de selección ni para contratar con el Estado, conforme al artículo 11 de la Ley de Contrataciones del Estado.
- iii. Conocer las sanciones contenidas en la Ley de Contrataciones del Estado y su Reglamento, así como las disposiciones aplicables de la Ley N° 27444, Ley del Procedimiento Administrativo General.
- iv. Participar en el presente proceso de contratación en forma independiente sin mediar consulta, comunicación, acuerdo, arreglo o convenio con ningún proveedor; y, conocer las disposiciones del Decreto Legislativo N° 1034, Decreto Legislativo que aprueba la Ley de Represión de Conductas Anticompetitivas.
- v. Conocer, aceptar y someterme a las bases, condiciones y reglas del procedimiento de selección.
- vi. Ser responsable de la veracidad de los documentos e información que presento en el presente procedimiento de selección.
- vii. Comprometerme a mantener la oferta presentada durante el procedimiento de selección y a perfeccionar el contrato, en caso de resultar favorecido con la buena pro.

[CONSIGNAR CIUDAD Y FECHA]

.....
**Firma, Nombres y Apellidos del postor o
Representante legal, según corresponda**

Importante

En el caso de consorcios, cada integrante debe presentar esta declaración jurada, salvo que sea presentada por el representante común del consorcio.



ANEXO N° 3

DECLARACIÓN JURADA DE CUMPLIMIENTO DEL EXPEDIENTE TÉCNICO

Señores

COMITÉ DE SELECCIÓN

ADJUDICACIÓN SIMPLIFICADA N° SM-10-2023-MPP/CS - I CONVOCATORIA

Presente.-

Es grato dirigirme a usted, para hacer de su conocimiento que luego de haber examinado las bases y demás documentos del procedimiento de la referencia y, conociendo todos los alcances y las condiciones detalladas en dichos documentos, el postor que suscribe ofrece la ejecución de la obra [CONSIGNAR EL OBJETO DE LA CONVOCATORIA], de conformidad con el respectivo Expediente Técnico y las demás condiciones que se indican en el numeral 3.1 del Capítulo III de la sección específica de las bases y los documentos del procedimiento.

[CONSIGNAR CIUDAD Y FECHA]

.....
**Firma, Nombres y Apellidos del postor o
Representante legal o común, según corresponda**



ANEXO N° 4

DECLARACIÓN JURADA DE PLAZO DE EJECUCIÓN DE LA OBRA

Señores

COMITÉ DE SELECCIÓN

ADJUDICACIÓN SIMPLIFICADA N° SM-10-2023-MPP/CS - I CONVOCATORIA

Presente.-

Mediante el presente, con pleno conocimiento de las condiciones que se exigen en las bases del procedimiento de la referencia, me comprometo a ejecutar la obra [CONSIGNAR LA DENOMINACIÓN DE LA CONVOCATORIA] en el plazo de [CONSIGNAR EL PLAZO OFERTADO, EL CUAL DEBE SER EXPRESADO EN DÍAS CALENDARIO] días calendario.

[CONSIGNAR CIUDAD Y FECHA]

.....
**Firma, Nombres y Apellidos del postor o
Representante legal o común, según corresponda**

Importante para la Entidad

- Cuando en el expediente de contratación establezca que la obra debe ejecutarse bajo la modalidad de ejecución llave en mano, considerar lo siguiente, según corresponda

"Mediante el presente, con pleno conocimiento de las condiciones que se exigen en las bases del procedimiento de la referencia, me comprometo a ejecutar la obra [CONSIGNAR LA DENOMINACIÓN DE LA CONVOCATORIA], su equipamiento, mobiliario y montaje hasta la puesta en servicio, en el plazo de [CONSIGNAR EL PLAZO OFERTADO, EL CUAL DEBE ESTAR EXPRESADO EN DÍAS CALENDARIO] días calendario." ³⁶

"Mediante el presente, con pleno conocimiento de las condiciones que se exigen en las bases del procedimiento de la referencia, me comprometo a ejecutar la obra [CONSIGNAR LA DENOMINACIÓN DE LA CONVOCATORIA], su equipamiento, mobiliario y montaje hasta la puesta en servicio, en el plazo de [CONSIGNAR EL PLAZO OFERTADO, EL CUAL DEBE ESTAR EXPRESADO EN DÍAS CALENDARIO] días calendario, y la ejecución de la operación asistida de la obra en el plazo de [CONSIGNAR EL PLAZO OFERTADO DE LA PRESTACIÓN ASISTIDA DE LA OBRA, EL CUAL DEBE ESTAR EXPRESADO EN DÍAS CALENDARIO] días calendario." ³⁷

Incluir las disposiciones, según corresponda. Una vez culminada la elaboración de las bases, las notas que no se incorporen deben ser eliminadas.

³⁶ Este párrafo debe ser incluido en el caso de obras que se ejecuten bajo la modalidad de ejecución llave en mano que no incluya operación asistida.

³⁷ Este párrafo debe ser incluido en el caso de obras que se ejecuten bajo la modalidad de ejecución llave en mano que incluya operación asistida.



ANEXO N° 5

PROMESA DE CONSORCIO (Sólo para el caso en que un consorcio se presente como postor)

Señores

COMITÉ DE SELECCIÓN

ADJUDICACIÓN SIMPLIFICADA N° SM-10-2023-MPP/CS - I CONVOCATORIA

Presente.-

Los suscritos declaramos expresamente que hemos convenido en forma irrevocable, durante el lapso que dure el procedimiento de selección, para presentar una oferta conjunta a la **ADJUDICACIÓN SIMPLIFICADA N° [CONSIGNAR NOMENCLATURA DEL PROCEDIMIENTO]**.

Asimismo, en caso de obtener la buena pro, nos comprometemos a formalizar el contrato de consorcio, de conformidad con lo establecido por el artículo 140 del Reglamento de la Ley de Contrataciones del Estado, bajo las siguientes condiciones:

a) Integrantes del consorcio

1. [NOMBRE, DENOMINACIÓN O RAZÓN SOCIAL DEL CONSORCIADO 1].
2. [NOMBRE, DENOMINACIÓN O RAZÓN SOCIAL DEL CONSORCIADO 2].

b) Designamos a [CONSIGNAR NOMBRES Y APELLIDOS DEL REPRESENTANTE COMÚN], identificado con [CONSIGNAR TIPO DE DOCUMENTO DE IDENTIDAD] N° [CONSIGNAR NÚMERO DE DOCUMENTO DE IDENTIDAD], como representante común del consorcio para efectos de participar en todos los actos referidos al procedimiento de selección, suscripción y ejecución del contrato correspondiente con [CONSIGNAR NOMBRE DE LA ENTIDAD].

Asimismo, declaramos que el representante común del consorcio no se encuentra impedido, inhabilitado ni suspendido para contratar con el Estado.

c) Fijamos nuestro domicilio legal común en [.....].

d) Las obligaciones que corresponden a cada uno de los integrantes del consorcio son las siguientes:

1. OBLIGACIONES DE [NOMBRE, DENOMINACIÓN O RAZÓN SOCIAL DEL CONSORCIADO 1] [%]³⁸

[DESCRIBIR LAS OBLIGACIONES DEL CONSORCIADO 1]

2. OBLIGACIONES DE [NOMBRE, DENOMINACIÓN O RAZÓN SOCIAL DEL CONSORCIADO 2] [%]³⁹

[DESCRIBIR LAS OBLIGACIONES DEL CONSORCIADO 2]

TOTAL OBLIGACIONES 100%⁴⁰

[CONSIGNAR CIUDAD Y FECHA]

³⁸ Consignar únicamente el porcentaje total de las obligaciones, el cual debe ser expresado en número entero, sin decimales.

³⁹ Consignar únicamente el porcentaje total de las obligaciones, el cual debe ser expresado en número entero, sin decimales.

⁴⁰ Este porcentaje corresponde a la sumatoria de los porcentajes de las obligaciones de cada uno de los integrantes del consorcio.



.....
Consortiado 1
Nombres, apellidos y firma del Consortiado 1
o de su Representante Legal
Tipo y N° de Documento de Identidad

.....
Consortiado 2
Nombres, apellidos y firma del Consortiado 2
o de su Representante Legal
Tipo y N° de Documento de Identidad

Importante

De conformidad con el artículo 52 del Reglamento, las firmas de los integrantes del consorcio deben ser legalizadas.



Importante para la Entidad

En caso de la contratación de la ejecución de una obra bajo el sistema a precios unitarios incluir el siguiente anexo:

Esta nota deberá ser eliminada una vez culminada la elaboración de las bases

ANEXO N° 6

PRECIO DE LA OFERTA

ÍTEM N° [INDICAR NÚMERO]

Señores

COMITÉ DE SELECCIÓN

ADJUDICACIÓN SIMPLIFICADA N° SM-10-2023-MPP/CS - I CONVOCATORIA

Presente.-

Es grato dirigirme a usted, para hacer de su conocimiento que, de acuerdo con las bases, mi oferta es la siguiente:

[INCLUIR LA ESTRUCTURA DEL PRESUPUESTO DE OBRA, A FIN DE QUE EL POSTOR CONSIGNE LOS PRECIOS UNITARIOS Y EL PRECIO TOTAL DE SU OFERTA, TAL COMO SE MUESTRA DE MANERA REFERENCIAL EN EL SIGUIENTE EJEMPLO:]

N° ÍTEM	PARTIDA	UNIDAD	METRADO	PU	SUB TOTAL

1	Total costo directo (A)	
2	Gastos generales	
2.1	Gastos fijos	
2.2	Gastos variables	
	Total gastos generales (B)	
3	Utilidad (C)	
	SUBTOTAL (A+B+C)	
4	IGV ⁴¹	
5	Monto total de la oferta	

...]

El precio de la oferta en [CONSIGNAR LA MONEDA DE LA CONVOCATORIA] incluye todos los tributos, seguros, transporte, inspecciones, pruebas y, de ser el caso, los costos laborales conforme a la legislación vigente, así como cualquier otro concepto que pueda tener incidencia sobre el costo de la obra a ejecutar; excepto la de aquellos postores que gocen de alguna exoneración legal, no incluirán en el precio de su oferta los tributos respectivos.

[CONSIGNAR CIUDAD Y FECHA]

⁴¹ Para el cálculo del IGV, aplica el redondeo previsto en la Resolución de Superintendencia SUNAT N° 025-2000/SUNAT o norma que la reemplace. En ese sentido, el porcentaje se calcula considerando dos (2) decimales. Para efectos del redondeo i) Si el primer decimal siguiente es inferior a cinco (5), el valor permanecerá igual, suprimiéndose los decimales posteriores y ii) Si el primer decimal siguiente es igual o superior a cinco (5), el valor será incrementado en un centésimo.



.....
**Firma, Nombres y Apellidos del postor o
Representante legal o común, según corresponda**

Importante

- *En caso que el postor reduzca su oferta, según lo previsto en el artículo 68 del Reglamento, debe presentar nuevamente este Anexo.*
- *El postor que goce de alguna exoneración legal, debe indicar que su oferta no incluye el tributo materia de la exoneración, debiendo incluir el siguiente texto:*

“Mi oferta no incluye [CONSIGNAR EL TRIBUTO MATERIA DE LA EXONERACIÓN]”.
- *El análisis de precios unitarios y el detalle de los gastos generales fijos y variables no se presentan en la oferta, sino para el perfeccionamiento del contrato.*

Importante para la Entidad

- *A fin de facilitar la labor del órgano encargado de las contrataciones o comité de selección, según corresponda, se recomienda publicar conjuntamente con las bases un archivo en Excel del presupuesto de la obra conforme el expediente técnico a fin de que los postores puedan utilizarlo al momento de elaborar su oferta. En tal caso, consignar lo siguiente:*

“Adicionalmente al documento escaneado del presente anexo, el postor puede adjuntar el archivo en Excel del presupuesto de la obra (que fue publicado conjuntamente con las bases), completando la información que sustenta el precio de su oferta. En caso de divergencia prevalece el documento escaneado del precio de la oferta”.
- *En caso de procedimientos según relación de ítems, consignar lo siguiente:*

“El postor debe presentar el precio de su oferta en forma independiente, en los ítems que se presente”.
- *En caso de contratación de obras por paquete, consignar lo siguiente:*

“El postor debe presentar el precio de su oferta con el detalle de cada obra incluida en el paquete”.
- *En caso de contrataciones que conllevan la ejecución de prestaciones accesorias, consignar lo siguiente:*

“El postor debe detallar en el precio de su oferta, el monto correspondiente a la prestación principal y las prestaciones accesorias”.
- *Si durante la fase de actos preparatorios, las Entidades advierten que es posible la participación de proveedores que gozan del beneficio de la exoneración del IGV prevista en la Ley N° 27037, Ley de Promoción de la Inversión en la Amazonía, consignar lo siguiente:*

“La oferta de los postores que presenten la Declaración Jurada de cumplimiento de condiciones para la aplicación de la exoneración del IGV (Anexo N° 7), debe encontrarse dentro de los límites del valor referencial sin IGV”.

Incluir las disposiciones, según corresponda. Una vez culminada la elaboración de las bases, las notas que no se incorporen deben ser eliminadas



Importante para la Entidad

En caso de la contratación de la ejecución de una obra bajo el sistema a suma alzada incluir el siguiente anexo:

Esta nota deberá ser eliminada una vez culminada la elaboración de las bases

ANEXO N° 6

PRECIO DE LA OFERTA

ÍTEM N° [INDICAR NÚMERO]

Señores

COMITÉ DE SELECCIÓN

ADJUDICACIÓN SIMPLIFICADA N° SM-10-2023-MPP/CS - I CONVOCATORIA

Presente.-

Es grato dirigirme a usted, para hacer de su conocimiento que, de acuerdo con las bases, mi oferta es la siguiente:

CONCEPTO	PRECIO TOTAL
TOTAL	

El precio de la oferta [CONSIGNAR LA MONEDA DE LA CONVOCATORIA] incluye todos los tributos, seguros, transporte, inspecciones, pruebas y, de ser el caso, los costos laborales conforme a la legislación vigente, así como cualquier otro concepto que pueda tener incidencia sobre el costo de la obra a ejecutar; excepto la de aquellos postores que gocen de alguna exoneración legal, no incluirán en el precio de su oferta los tributos respectivos.

[CONSIGNAR CIUDAD Y FECHA]

.....
**Firma, Nombres y Apellidos del postor o
Representante legal o común, según corresponda**

Importante

- El postor debe adjuntar el desagregado de partidas que sustenta su oferta, tal como se muestra de manera referencial en el siguiente ejemplo:*

N° ITEM	PARTIDA	UNIDAD	METRADO	PU	SUB TOTAL
1	Total costo directo (A)				
2	Gastos generales				
2.1	Gastos fijos				



2.2	Gastos variables	
	Total gastos generales (B)	
3	Utilidad (C)	
	SUBTOTAL (A+B+C)	
4	IGV ⁴²	
5	Monto total de la oferta	

- En caso que el postor reduzca su oferta, según lo previsto en el artículo 68 del Reglamento, debe presentar nuevamente este Anexo.
- El postor que goce de alguna exoneración legal, debe indicar que su oferta no incluye el tributo materia de la exoneración, debiendo incluir el siguiente texto:
"Mi oferta no incluye [CONSIGNAR EL TRIBUTO MATERIA DE LA EXONERACIÓN]".
- De ser el caso, el análisis de precios unitarios y el detalle de los gastos generales fijos y variables no se presentan en la oferta, sino para el perfeccionamiento del contrato.

Importante para la Entidad

- A fin de facilitar la labor del órgano encargado de las contrataciones o comité de selección, según corresponda, se recomienda publicar conjuntamente con las bases un archivo en Excel del presupuesto de la obra conforme el expediente técnico a fin de que los postores puedan utilizarlo al momento de elaborar su oferta. En tal caso, consignar lo siguiente:

"Adicionalmente al documento escaneado del presente anexo, el postor puede adjuntar el archivo en Excel del presupuesto de la obra (que fue publicado conjuntamente con las bases), completando la información que sustenta el precio de su oferta. En caso de divergencia prevalece el documento escaneado del precio de la oferta".

- En caso de procedimientos según relación de ítems, consignar lo siguiente:

"El postor debe presentar el precio de su oferta en forma independiente, en los ítems que se presente".

- En caso de contratación de obras por paquete, consignar lo siguiente:

"El postor debe presentar el precio de su oferta con el detalle de cada obra incluida en el paquete".

- En caso de contrataciones que conllevan la ejecución de prestaciones accesorias, consignar lo siguiente:

"El postor debe detallar en el precio de su oferta, el monto correspondiente a la prestación principal y las prestaciones accesorias".

- Si durante la fase de actos preparatorios, las Entidades advierten que es posible la participación de proveedores que gozan del beneficio de la exoneración del IGV prevista en la Ley N° 27037, Ley de Promoción de la Inversión en la Amazonía, consignar lo siguiente:

"La oferta de los postores que presenten la Declaración Jurada de cumplimiento de condiciones para la aplicación de la exoneración del IGV (**Anexo N° 7**), debe encontrarse dentro de los límites del valor referencial sin IGV".

Incluir las disposiciones, según corresponda. Una vez culminada la elaboración de las bases, las notas que no se incorporen deben ser eliminadas

⁴² Para el cálculo del IGV, aplica el redondeo previsto en la Resolución de Superintendencia SUNAT N° 025-2000/SUNAT o norma que la reemplace. En ese sentido, el porcentaje se calcula considerando dos (2) decimales. Para efectos del redondeo i) Si el primer decimal siguiente es inferior a cinco (5), el valor permanecerá igual, suprimiéndose los decimales posteriores y ii) Si el primer decimal siguiente es igual o superior a cinco (5), el valor será incrementado en un centésimo.



Importante para la Entidad

En caso de la contratación de la ejecución de una obra bajo el esquema mixto de suma alzada y precios unitarios incluir el siguiente anexo:

Esta nota deberá ser eliminada una vez culminada la elaboración de las bases

ANEXO N° 6

PRECIO DE LA OFERTA

ÍTEM N° [INDICAR NÚMERO]

Señores

COMITÉ DE SELECCIÓN

ADJUDICACIÓN SIMPLIFICADA N° SM-10-2023-MPP/CS - I CONVOCATORIA

Presente.-

Es grato dirigirme a usted, para hacer de su conocimiento que, de acuerdo con las bases, mi oferta es la siguiente:

[INCLUIR LA ESTRUCTURA DEL PRESUPUESTO DE OBRA EXTRAIDA DEL EXPEDIENTE TÉCNICO DE LOS COMPONENTES, CUYAS CANTIDADES Y MAGNITUDES ESTÁN DEFINIDAS, A FIN DE QUE EL POSTOR CONSIGNE LOS PRECIOS UNITARIOS Y EL PRECIO TOTAL DE SU OFERTA, TAL COMO SE MUESTRA DE MANERA REFERENCIAL EN EL SIGUIENTE EJEMPLO:

OFERTA A PRECIOS UNITARIOS DE LOS COMPONENTES SIGUIENTES:

N° ITEM	PARTIDA	UNIDAD	METRADO	PU	SUB TOTAL

1	Total costo directo (A)	
2	Gastos generales	
2.1	Gastos fijos	
2.2	Gastos variables	
	Total gastos generales (B)	
3	Utilidad (C)	
	SUBTOTAL (A+B+C)	
4	IGV ⁴³	
5	Monto del componente a precios unitarios	

...]

OFERTA A SUMA ALZADA DE LOS COMPONENTES SIGUIENTES:

CONCEPTO	PRECIO
Monto del componente a suma alzada	

Asimismo, el postor debe adjuntar el desagregado de partidas que sustenta su oferta a suma alzada, tal como se muestra de manera referencial en el siguiente ejemplo:

⁴³ Para el cálculo del IGV, aplica el redondeo previsto en la Resolución de Superintendencia SUNAT N° 025-2000/SUNAT o norma que la reemplace. En ese sentido, el porcentaje se calcula considerando dos (2) decimales. Para efectos del redondeo i) Si el primer decimal siguiente es inferior a cinco (5), el valor permanecerá igual, suprimiéndose los decimales posteriores y ii) Si el primer decimal siguiente es igual o superior a cinco (5), el valor será incrementado en un centésimo.



N° ITEM	PARTIDA	UNIDAD	METRADO	PU	SUB TOTAL

1	Total costo directo (A)	
2	Gastos generales	
2.1	Gastos fijos	
2.2	Gastos variables	
	Total gastos generales (B)	
3	Utilidad (C)	
	SUBTOTAL (A+B+C)	
4	IGV ⁴⁴	
5	Monto de la oferta a suma alzada	

Monto total de la oferta	
--------------------------	--

El precio de la oferta [CONSIGNAR LA MONEDA DE LA CONVOCATORIA] incluye todos los tributos, seguros, transporte, inspecciones, pruebas y, de ser el caso, los costos laborales conforme a la legislación vigente, así como cualquier otro concepto que pueda tener incidencia sobre el costo de la obra a ejecutar; excepto la de aquellos postores que gocen de alguna exoneración legal, no incluirán en el precio de su oferta los tributos respectivos.

[CONSIGNAR CIUDAD Y FECHA]

.....
**Firma, Nombres y Apellidos del postor o
Representante legal o común, según corresponda**

Importante

- *En caso que el postor reduzca su oferta, según lo previsto en el artículo 68 del Reglamento, debe presentar nuevamente este Anexo.*
- *El postor que goce de alguna exoneración legal, debe indicar que su oferta no incluye el tributo materia de la exoneración.
"Mi oferta no incluye [CONSIGNAR EL TRIBUTO MATERIA DE LA EXONERACIÓN]".*
- *El análisis de precios unitarios y el detalle de los gastos generales fijos y variables no se presentan en la oferta, sino para el perfeccionamiento del contrato.*

Importante para la Entidad

- *A fin de facilitar la labor del órgano encargado de las contrataciones o comité de selección, según corresponda, se recomienda publicar conjuntamente con las bases un archivo en Excel del presupuesto de la obra conforme el expediente técnico a fin de que los postores puedan utilizarlo al momento de elaborar su oferta. En tal caso, consignar lo siguiente:*

⁴⁴ Para el cálculo del IGV, aplica el redondeo previsto en la Resolución de Superintendencia SUNAT N° 025-2000/SUNAT o norma que la reemplace. En ese sentido, el porcentaje se calcula considerando dos (2) decimales. Para efectos del redondeo i) Si el primer decimal siguiente es inferior a cinco (5), el valor permanecerá igual, suprimiéndose los decimales posteriores y ii) Si el primer decimal siguiente es igual o superior a cinco (5), el valor será incrementado en un centésimo.



“Adicionalmente al documento escaneado del presente anexo, el postor puede adjuntar el archivo en Excel del presupuesto de la obra (que fue publicado conjuntamente con las bases), completando la información que sustenta el precio de su oferta. En caso de divergencia prevalece el documento escaneado del precio de la oferta”.

- *En caso de procedimientos según relación de ítems, consignar lo siguiente:*

“El postor debe presentar el precio de su oferta en forma independiente, en los ítems que se presente”.

- *En caso de contratación de obras por paquete, consignar lo siguiente:*

“El postor debe presentar el precio de su oferta con el detalle de cada obra incluida en el paquete”.

- *En caso de contrataciones que conllevan la ejecución de prestaciones accesorias, consignar lo siguiente:*

“El postor debe detallar en el precio de su oferta, el monto correspondiente a la prestación principal y las prestaciones accesorias”.

- *Si durante la fase de actos preparatorios, las Entidades advierten que es posible la participación de proveedores que gozan del beneficio de la exoneración del IGV prevista en la Ley N° 27037, Ley de Promoción de la Inversión en la Amazonía, consignar lo siguiente:*

*“La oferta de los postores que presenten la Declaración Jurada de cumplimiento de condiciones para la aplicación de la exoneración del IGV (**Anexo N° 8**), debe encontrarse dentro de los límites del valor referencial sin IGV”.*

Incluir las disposiciones, según corresponda. Una vez culminada la elaboración de las bases, las notas que no se incorporen deben ser eliminadas



Importante para la Entidad

Si durante la fase de actos preparatorios, las Entidades advierten que es posible la participación de proveedores que gozan del beneficio de la exoneración del IGV prevista en la Ley N° 27037, Ley de Promoción de la Inversión en la Amazonía, incluir el siguiente anexo:

Esta nota deberá ser eliminada una vez culminada la elaboración de las bases.

ANEXO N° 7

DECLARACIÓN JURADA DE CUMPLIMIENTO DE CONDICIONES PARA LA APLICACIÓN DE LA EXONERACIÓN DEL IGV

Señores

COMITÉ DE SELECCIÓN

ADJUDICACIÓN SIMPLIFICADA N° SM-10-2023-MPP/CS - I CONVOCATORIA

Presente.-

Mediante el presente el suscrito, postor y/o Representante Legal de [CONSIGNAR EN CASO DE SER PERSONA JURÍDICA], declaro bajo juramento que gozo del beneficio de la exoneración del IGV previsto en la Ley N° 27037, Ley de Promoción de la Inversión en la Amazonía, dado que cumplo con las condiciones siguientes:

- 1.- Que el domicilio fiscal de la empresa⁴⁵ se encuentra ubicada en la Amazonía y coincide con el lugar establecido como sede central (donde tiene su administración y lleva su contabilidad);
- 2.- Que la empresa se encuentra inscrita en las Oficinas Registrales de la Amazonía (exigible en caso de personas jurídicas);
- 3.- Que, al menos el setenta por ciento (70%) de los activos fijos de la empresa se encuentran en la Amazonía; y
- 4.- Que la empresa no ejecuta obras fuera de la Amazonía.

[CONSIGNAR CIUDAD Y FECHA]

.....
Firma, Nombres y Apellidos del postor o Representante legal, según corresponda

Importante

Cuando se trate de consorcios, esta declaración jurada será presentada por cada uno de los integrantes del consorcio, salvo que se trate de consorcios con contabilidad independiente, en cuyo caso debe ser suscrita por el representante común, debiendo indicar su condición de consorcio con contabilidad independiente y el número de RUC del consorcio.

⁴⁵ En el artículo 1 del "Reglamento de las Disposiciones Tributarias contenidas en la Ley de Promoción de la Inversión en la Amazonía" se define como "empresa" a las "Personas naturales, sociedades conyugales, sucesiones indivisas y personas consideradas jurídicas por la Ley del Impuesto a la Renta, generadoras de rentas de tercera categoría, ubicadas en la Amazonía. Las sociedades conyugales son aquellas que ejerzan la opción prevista en el Artículo 16 de la Ley del Impuesto a la Renta."



Importante para la Entidad

En el caso de contratación de obras que se ejecuten fuera de las provincias de Lima y Callao, cuyo valor referencial del procedimiento de selección o de algún ítem no supere los novecientos mil Soles (S/. 900,000.00) debe considerarse el siguiente anexo:

Esta nota deberá ser eliminada una vez culminada la elaboración de las bases.

ANEXO N° 8

**SOLICITUD DE BONIFICACIÓN DEL DIEZ POR CIENTO (10%) POR OBRAS EJECUTADAS FUERA DE LA PROVINCIA DE LIMA Y CALLAO
(DE SER EL CASO, SOLO PRESENTAR ESTA SOLICITUD EN EL ÍTEM [INCLUIR EN CASO CORRESPONDA, EN PROCEDIMIENTOS POR RELACIÓN DE ÍTEMS, CONSIGNANDO EL N° DEL ÍTEM O ÍTEMS CUYO VALOR REFERENCIAL NO SUPERA LOS NOVECIENTOS MIL SOLES (S/ 900,000.00)])**

Señores

COMITÉ DE SELECCIÓN

ADJUDICACIÓN SIMPLIFICADA N° SM-10-2023-MPP/CS - I CONVOCATORIA

Presente.-

Mediante el presente el suscrito, postor y/o Representante Legal de [CONSIGNAR EN CASO DE SER PERSONA JURIDICA], solicito la asignación de la bonificación del diez por ciento (10%) sobre el puntaje total en [CONSIGNAR EL ÍTEM O ÍTEMS, SEGÚN CORRESPONDA, EN LOS QUE SE SOLICITA LA BONIFICACIÓN] debido a que el domicilio de mi representada se encuentra ubicado en la provincia o provincia colindante donde se ejecuta la obra.

[CONSIGNAR CIUDAD Y FECHA]

.....
Firma, Nombres y Apellidos del postor o Representante legal, según corresponda

Importante

- *Para asignar la bonificación, el órgano encargado de las contrataciones o comité de selección, según corresponda, verifica el domicilio consignado por el postor en el Registro Nacional de Proveedores (RNP).*
- *Para que el postor pueda acceder a la bonificación, debe cumplir con las condiciones establecidas en el literal f) del artículo 50 del Reglamento.*



Importante

Cuando se trate de consorcios, la declaración jurada es la siguiente:

ANEXO N° 8

**SOLICITUD DE BONIFICACIÓN DEL DIEZ POR CIENTO (10%) POR OBRAS EJECUTADAS FUERA DE LA PROVINCIA DE LIMA Y CALLAO
(DE SER EL CASO, SOLO PRESENTAR ESTA SOLICITUD EN EL ÍTEM [INCLUIR EN CASO CORRESPONDA, EN PROCEDIMIENTOS POR RELACIÓN DE ÍTEMS, CONSIGNANDO EL N° DEL ÍTEM O ÍTEMS CUYO VALOR REFERENCIAL NO SUPERA LOS NOVECIENTOS MIL SOLES (S/ 900,000.00)])**

Señores

COMITÉ DE SELECCIÓN

ADJUDICACIÓN SIMPLIFICADA N° SM-10-2023-MPP/CS - I CONVOCATORIA

Presente.-

Mediante el presente el que se suscribe, [.....], representante común del consorcio [CONSIGNAR EL NOMBRE DEL CONSORCIO], solicito la asignación de la bonificación del diez por ciento (10%) sobre el puntaje total en [CONSIGNAR EL ÍTEM O ÍTEMS, SEGÚN CORRESPONDA, EN LOS QUE SE SOLICITA LA BONIFICACIÓN] debido a que los domicilios de todos los integrantes del consorcio se encuentran ubicados en la provincia o provincias colindantes donde se ejecuta la obra.

[CONSIGNAR CIUDAD Y FECHA]

.....
**Firma, Nombres y Apellidos del representante
común del consorcio**

Importante

- Para asignar la bonificación, el órgano encargado de las contrataciones o comité de selección, según corresponda, verifica el domicilio consignado de los integrantes del consorcio, en el Registro Nacional de Proveedores (RNP).*
- Para que un consorcio pueda acceder a la bonificación, cada uno de sus integrantes debe cumplir con las condiciones establecidas en el literal f) del artículo 50 del Reglamento.*



ANEXO N° 9

DECLARACIÓN JURADA (NUMERAL 49.4 DEL ARTÍCULO 49 DEL REGLAMENTO)

Señores
COMITÉ DE SELECCIÓN
ADJUDICACIÓN SIMPLIFICADA N° SM-10-2023-MPP/CS - I CONVOCATORIA

Presente.-

Mediante el presente el suscrito, postor y/o Representante Legal de [CONSIGNAR EN CASO DE SER PERSONA JURÍDICA], declaro que la experiencia que acredito de la empresa [CONSIGNAR LA DENOMINACIÓN DE LA PERSONA JURÍDICA] como consecuencia de una reorganización societaria, no se encuentra en el supuesto establecido en el numeral 49.4 del artículo 49 del Reglamento.

[CONSIGNAR CIUDAD Y FECHA]

.....
**Firma, Nombres y Apellidos del postor o
Representante legal, según corresponda**

Importante

A efectos de cautelar la veracidad de esta declaración, el postor puede verificar la información de la Relación de Proveedores Sancionados por el Tribunal de Contrataciones del Estado con Sanción Vigente en <http://portal.osce.gob.pe/rnp/content/relación-de-proveedores-sancionados>.

También le asiste dicha facultad al órgano encargado de las contrataciones o al órgano de la Entidad al que se le haya asignado la función de verificación de la oferta presentada por el postor ganador de la buena pro.



ANEXO N° 10

EXPERIENCIA DEL POSTOR EN LA ESPECIALIDAD

Señores
COMITÉ DE SELECCIÓN
ADJUDICACIÓN SIMPLIFICADA N° SM-10-2023-MPP/CS - I CONVOCATORIA

Presente.-

Mediante el presente, el suscrito detalla lo siguiente como EXPERIENCIA EN OBRAS SIMILARES:

N°	CLIENTE	OBJETO DEL CONTRATO	N° CONTRATO	FECHA DEL CONTRATO ⁴⁶	FECHA DE RECEPCIÓN DE LA OBRA	EXPERIENCIA PROVENIENTE ⁴⁷ DE:	MONEDA	IMPORTE ⁴⁸	TIPO DE CAMBIO VENTA ⁴⁹	MONTO FACTURADO ACUMULADO ⁵⁰
1										
2										
3										
4										

⁴⁶ Se refiere a la fecha de suscripción del contrato.

⁴⁷ Si el titular de la experiencia no es el postor, consignar si dicha experiencia corresponde a la matriz en caso que el postor sea sucursal, o fue transmitida por reorganización societaria, debiendo acompañar la documentación sustentatoria correspondiente. Al respecto, según la Opinión N° 216-2017/DTN "Considerando que la sociedad matriz y la sucursal constituyen la misma persona jurídica, la sucursal puede acreditar como suya la experiencia de su matriz". Del mismo modo, según lo previsto en la Opinión N° 010-2013/DTN, "... en una operación de reorganización societaria que comprende tanto una fusión como una escisión, la sociedad resultante podrá acreditar como suya la experiencia de la sociedad incorporada o absorbida, que se extingue producto de la fusión; asimismo, si en virtud de la escisión se transfiere un bloque patrimonial consistente en una línea de negocio completa, la sociedad resultante podrá acreditar como suya la experiencia de la sociedad escindida, correspondiente a la línea de negocio transmitida. De esta manera, la sociedad resultante podrá emplear la experiencia transmitida, como consecuencia de la reorganización societaria antes descrita, en los futuros procesos de selección en los que participe".

⁴⁸ Se refiere al monto del contrato ejecutado incluido adicionales y reducciones, de ser el caso.

⁴⁹ El tipo de cambio venta debe corresponder al publicado por la SBS correspondiente a la fecha de suscripción del contrato.

⁵⁰ Consignar en la moneda establecida para el valor referencial.



N°	CLIENTE	OBJETO DEL CONTRATO	N° CONTRATO	FECHA DEL CONTRATO ⁴⁶	FECHA DE RECEPCIÓN DE LA OBRA	EXPERIENCIA PROVENIENTE ⁴⁷ DE:	MONEDA	IMPORTE ⁴⁸	TIPO DE CAMBIO VENTA ⁴⁹	MONTO FACTURADO ACUMULADO ⁵⁰
5										
6										
7										
8										
9										
10										
TOTAL										

[CONSIGNAR CIUDAD Y FECHA]

.....
Firma, Nombres y Apellidos del postor o
Representante legal o común, según corresponda



ANEXO N° 11

SOLICITUD DE BONIFICACIÓN DEL CINCO POR CIENTO (5%) POR TENER LA CONDICIÓN DE MICRO Y PEQUEÑA EMPRESA

Señores

COMITÉ DE SELECCIÓN

ADJUDICACIÓN SIMPLIFICADA N° SM-10-2023-MPP/CS - I CONVOCATORIA

Presente.-

Mediante el presente el suscrito, postor y/o Representante legal de [CONSIGNAR EN CASO DE SER PERSONA JURÍDICA], solicito la asignación de la bonificación del cinco por ciento (5%) sobre el puntaje total obtenido, debido a que mi representada cuenta con la condición de micro y pequeña empresa.

[CONSIGNAR CIUDAD Y FECHA]

.....
**Firma, Nombres y Apellidos del postor o
Representante legal o común, según corresponda**

Importante

- *Para asignar la bonificación, el órgano encargado de las contrataciones o comité de selección, según corresponda, verifica la página web del Ministerio de Trabajo y Promoción del Empleo en la sección consulta de empresas acreditadas en el REMYPE en el link <http://www2.trabajo.gob.pe/servicios-en-linea-2-2/>.*
- *Para que un consorcio pueda acceder a la bonificación, cada uno de sus integrantes debe cumplir con la condición de micro y pequeña empresa.*



ANEXO N° 12

**AUTORIZACIÓN DE NOTIFICACIÓN DE LA DECISIÓN DE LA ENTIDAD SOBRE LA
SOLICITUD DE AMPLIACIÓN DE PLAZO MEDIANTE MEDIOS ELECTRÓNICOS DE
COMUNICACIÓN**

(DOCUMENTO A PRESENTAR EN EL PERFECCIONAMIENTO DEL CONTRATO)

Señores

COMITÉ DE SELECCIÓN

ADJUDICACIÓN SIMPLIFICADA N° SM-10-2023-MPP/CS - I CONVOCATORIA

Presente.-

El que se suscribe, [...], postor adjudicado y/o Representante Legal de [CONSIGNAR EN CASO DE SER PERSONA JURÍDICA], identificado con [CONSIGNAR TIPO DE DOCUMENTO DE IDENTIDAD] N° [CONSIGNAR NÚMERO DE DOCUMENTO DE IDENTIDAD], autorizo que durante la ejecución del contrato se me notifique al correo electrónico [INDICAR EL CORREO ELECTRÓNICO] lo siguiente:

- ✓ Notificación de la decisión de la Entidad respecto a la solicitud de ampliación de plazo.

[CONSIGNAR CIUDAD Y FECHA]

.....
**Firma, Nombres y Apellidos del postor o
Representante legal o común, según
corresponda**

Importante

La notificación de la decisión de la Entidad respecto a la solicitud de ampliación de plazo se efectúa por medios electrónicos de comunicación, siempre que se cuente con la autorización correspondiente y sea posible obtener un acuse de recibo a través del mecanismo utilizado.