

# **BASES INTEGRADAS DE ADJUDICACIÓN SIMPLIFICADA PARA LA CONTRATACIÓN DE LA EJECUCIÓN DE OBRAS**

*Aprobado mediante Directiva N°001-2019-OSCE/CD*



**SUB DIRECCIÓN DE NORMATIVIDAD – DIRECCIÓN TÉCNICO NORMATIVA**  
**ORGANISMO SUPERVISOR DE LAS CONTRATACIONES DEL ESTADO - OSCE**

### SIMBOLOGÍA UTILIZADA:

N°	Símbolo	Descripción
1	[ABC] / [.....]	La información solicitada dentro de los corchetes sombreados debe ser completada por la Entidad durante la elaboración de las bases.
2	[ABC] / [.....]	Es una indicación, o información que deberá ser completada por la Entidad con posterioridad al otorgamiento de la buena pro para el caso específico de la elaboración de la PROFORMA DEL CONTRATO; o por los proveedores, en el caso de los ANEXOS de la oferta.
3	<div>Importante</div> <ul style="list-style-type: none"> <li>• Abc</li> </ul>	Se refiere a consideraciones importantes a tener en cuenta por el órgano encargado de las contrataciones o comité de selección, según corresponda, y por los proveedores.
4	<div>Advertencia</div> <ul style="list-style-type: none"> <li>• Abc</li> </ul>	Se refiere a advertencias a tener en cuenta por el órgano encargado de las contrataciones o comité de selección, según corresponda, y por los proveedores.
5	<div>Importante para la Entidad</div> <ul style="list-style-type: none"> <li>• Xyz</li> </ul>	Se refiere a consideraciones importantes a tener en cuenta por el órgano encargado de las contrataciones o comité de selección, según corresponda, y deben ser eliminadas una vez culminada la elaboración de las bases.

### CARACTERÍSTICAS DEL DOCUMENTO:

Las bases estándar deben ser elaboradas en formato WORD, y deben tener las siguientes características:

N°	Características	Parámetros
1	Márgenes	Superior : 2.5 cm      Inferior: 2.5 cm Izquierda: 2.5 cm      Derecha: 2.5 cm
2	Fuente	Arial
3	Estilo de Fuente	Normal: Para el contenido en general Cursiva: Para el encabezado y pie de página Para las Consideraciones importantes (Ítem 3 del cuadro anterior)
4	Color de Fuente	Automático: Para el contenido en general Azul : Para las Consideraciones importantes (Ítem 3 del cuadro anterior)
5	Tamaño de Letra	16 : Para las dos primeras hojas de las Secciones General y Específica 11 : Para el nombre de los Capítulos. 10 : Para el cuerpo del documento en general 9 : Para el encabezado y pie de página Para el contenido de los cuadros, pudiendo variar, según la necesidad 8 : Para las Notas al pie
6	Alineación	Justificada: Para el contenido en general y notas al pie. Centrada : Para la primera página, los títulos de las Secciones y nombres de los Capítulos)
7	Interlineado	Sencillo
8	Espaciado	Anterior : 0 Posterior : 0
9	Subrayado	Para los nombres de las Secciones y para resaltar o hacer hincapié en algún concepto

### INSTRUCCIONES DE USO:

- Una vez registrada la información solicitada dentro de los corchetes sombreados en gris, el texto deberá quedar en letra tamaño 10, con estilo normal, sin formato de negrita y sin sombreado.
- La nota **IMPORTANTE** no puede ser modificada ni eliminada en la Sección General. En el caso de la Sección Específica debe seguirse la instrucción que se indica en dicha nota.

Elaboradas en enero de 2019  
Modificadas en marzo 2019, junio 2019, diciembre 2019, julio 2020, julio y diciembre de 2021, setiembre y octubre 2022



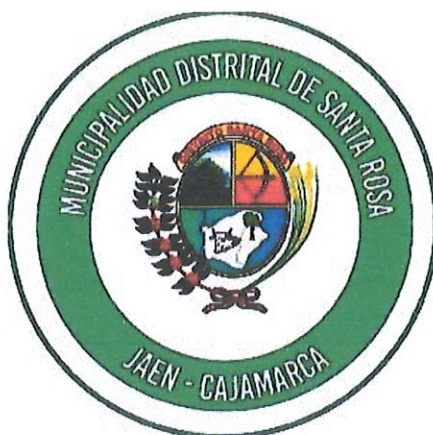

## **BASES INTEGRADAS DE ADJUDICACIÓN SIMPLIFICADA PARA LA CONTRATACIÓN DE LA EJECUCIÓN DE OBRAS<sup>1</sup>**

**ADJUDICACION SIMPLIFICADA N° 009-2024 – MDSR-CS-1  
PRIMERA CONVOCATORIA**

### **CONTRATACIÓN DE LA EJECUCIÓN DE LA OBRA**

**OBRA «RENOVACION DE PUENTE; EN EL(LA) CAMINO  
VECINAL SHUMBANA- EL DIAMANTE DE LA RUTA CA-715,  
EN LA LOCALIDAD DE EL DIAMANTE, DISTRITO DE SANTA  
ROSA, PROVINCIA JAEN, DEPARTAMENTO CAJAMARCA”.  
CUI N°2635110**

**SANTA ROSA – JAEN – CAJAMARCA**

**DICIEMBRE - 2024**

<sup>1</sup> Estas bases se utilizarán para la contratación de la ejecución de obras. Para tal efecto, se deberá tener en cuenta la siguiente definición:

**Obra:** Construcción, reconstrucción, rehabilitación, remodelación, mejoramiento, demolición, renovación, ampliación y habilitación de bienes inmuebles, tales como edificaciones, estructuras, excavaciones, perforaciones, carreteras, puentes, entre otros, que requieren dirección técnica, expediente técnico, mano de obra, materiales y/o equipos.

## DEBER DE COLABORACIÓN

La Entidad y todo proveedor que se someta a las presentes Bases, sea como participante, postor y/o contratista, deben conducir su actuación conforme a los principios previstos en la Ley de Contrataciones del Estado.

En este contexto, se encuentran obligados a prestar su colaboración al OSCE y a la Secretaría Técnica de la Comisión de Defensa de la Libre Competencia del INDECOPI, en todo momento según corresponda a sus competencias, a fin de comunicar presuntos casos de fraude, colusión y corrupción por parte de los funcionarios y servidores de la Entidad, así como los proveedores y demás actores que participan en el proceso de contratación.

De igual forma, deben poner en conocimiento del OSCE y a la Secretaría Técnica de la Comisión de Defensa de la Libre Competencia del INDECOPI los indicios de conductas anticompetitivas que se presenten durante el proceso de contratación, en los términos del Decreto Legislativo N° 1034, "Ley de Represión de Conductas Anticompetitivas", o norma que la sustituya, así como las demás normas de la materia.

La Entidad y todo proveedor que se someta a las presentes Bases, sea como participante, postor y/o contratista del proceso de contratación deben permitir al OSCE o a la Secretaría Técnica de la Comisión de Defensa de la Libre Competencia del INDECOPI el acceso a la información referida a las contrataciones del Estado que sea requerida, prestar testimonio o absolución de posiciones que se requieran, entre otras formas de colaboración.



## **SECCIÓN GENERAL**

### **DISPOSICIONES COMUNES DEL PROCEDIMIENTO DE SELECCIÓN**

(ESTA SECCIÓN NO DEBE SER MODIFICADA EN NINGÚN EXTREMO, BAJO SANCIÓN DE NULIDAD)

## CAPÍTULO I ETAPAS DEL PROCEDIMIENTO DE SELECCIÓN

### 1.1. REFERENCIAS

Cuando en el presente documento se mencione la palabra Ley, se entiende que se está haciendo referencia a la Ley N° 30225, Ley de Contrataciones del Estado, y cuando se mencione la palabra Reglamento, se entiende que se está haciendo referencia al Reglamento de la Ley de Contrataciones del Estado aprobado por Decreto Supremo N° 344-2018-EF.

Las referidas normas incluyen sus respectivas modificaciones, de ser el caso.

### 1.2. CONVOCATORIA

Se realiza a través de su publicación en el SEACE de conformidad con lo señalado en el artículo 54 del Reglamento, en la fecha señalada en el calendario del procedimiento de selección, debiendo adjuntar las bases.

### 1.3. REGISTRO DE PARTICIPANTES

El registro de participantes se realiza conforme al artículo 55 del Reglamento. En el caso de un consorcio, basta que se registre uno (1) de sus integrantes.

#### Importante

- Para registrarse como participante en un procedimiento de selección convocado por las Entidades del Estado Peruano, es necesario que los proveedores cuenten con inscripción vigente y estar habilitados ante el Registro Nacional de Proveedores (RNP) que administra el Organismo Supervisor de las Contrataciones del Estado (OSCE). Para obtener mayor información, se puede ingresar a la siguiente dirección electrónica: [www.rnp.gob.pe](http://www.rnp.gob.pe).
- Los proveedores que deseen registrar su participación deben ingresar al SEACE utilizando su Certificado SEACE (usuario y contraseña). Asimismo, deben observar las instrucciones señaladas en el documento de orientación "Guía para el registro de participantes electrónico" publicado en <https://www2.seace.gob.pe/>.
- En caso los proveedores no cuenten con inscripción vigente en el RNP y/o se encuentren inhabilitados o suspendidos para ser participantes, postores y/o contratistas, el SEACE restringirá su registro, quedando a potestad de estos intentar nuevamente registrar su participación en el procedimiento de selección en cualquier otro momento, dentro del plazo establecido para dicha etapa, siempre que haya obtenido la vigencia de su inscripción o quedado sin efecto la sanción que le impuso el Tribunal de Contrataciones del Estado.

### 1.4. FORMULACIÓN DE CONSULTAS Y OBSERVACIONES A LAS BASES

La formulación de consultas y observaciones a las bases se efectúa de conformidad con lo establecido en los numerales 72.1 y 72.2 del artículo 72 del Reglamento, así como el literal a) del artículo 89 del Reglamento.

#### Importante

No pueden formularse consultas ni observaciones respecto del contenido de una ficha de homologación aprobada. Las consultas y observaciones que se formulen sobre el particular, se tienen como no presentadas.



### 1.5. ABSOLUCIÓN DE CONSULTAS, OBSERVACIONES E INTEGRACIÓN DE BASES

La absolución de consultas, observaciones e integración de las bases se realizan conforme a las disposiciones previstas en el numeral 72.4 y el literal a) del artículo 89 del Reglamento.

#### Importante

- *No se absolverán consultas y observaciones a las bases que se presenten en forma física.*
- *Cuando exista divergencia entre lo indicado en el pliego de absolución de consultas y observaciones y la integración de bases, prevalece lo absuelto en el referido pliego; sin perjuicio, del deslinde de responsabilidades correspondiente.*

### 1.6. FORMA DE PRESENTACIÓN DE OFERTAS

Las ofertas se presentan conforme lo establecido en el artículo 59 y en el artículo 90 del Reglamento.

Las declaraciones juradas, formatos o formularios previstos en las bases que conforman la oferta deben estar debidamente firmados por el postor (firma manuscrita o digital, según la Ley N° 27269, Ley de Firmas y Certificados Digitales<sup>2</sup>). Los demás documentos deben ser visados por el postor. En el caso de persona jurídica, por su representante legal, apoderado o mandatario designado para dicho fin y, en el caso de persona natural, por este o su apoderado. No se acepta el pegado de la imagen de una firma o visto. Las ofertas se presentan foliadas.

#### Importante

- *Los formularios electrónicos que se encuentran en el SEACE y que los proveedores deben llenar para presentar sus ofertas, tienen carácter de declaración jurada.*
- *En caso la información contenida en los documentos escaneados que conforman la oferta no coincida con lo declarado a través del SEACE, prevalece la información declarada en los documentos escaneados.*
- *No se tomarán en cuenta las ofertas que se presenten en físico a la Entidad.*

### 1.7. PRESENTACIÓN Y APERTURA DE OFERTAS

El participante presentará su oferta de manera electrónica a través del SEACE, desde las 00:01 horas hasta las 23:59 horas del día establecido para el efecto en el cronograma del procedimiento; adjuntando el archivo digitalizado que contenga los documentos que conforman la oferta de acuerdo a lo requerido en las bases.

El participante debe verificar antes de su envío, bajo su responsabilidad, que el archivo pueda ser descargado y su contenido sea legible.

#### Importante

*Los integrantes de un consorcio no pueden presentar ofertas individuales ni conformar más de un consorcio en un procedimiento de selección, o en un determinado ítem cuando se trate de procedimientos de selección según relación de ítems.*

En la apertura electrónica de la oferta, el órgano encargado de las contrataciones o comité de selección, según corresponda, verifica la presentación de lo exigido en la sección específica de

<sup>2</sup> Para mayor información sobre la normativa de firmas y certificados digitales ingresar a: <https://www.indecopi.gob.pe/web/firmas-digitales/firmar-y-certificados-digitales>



las bases de conformidad con el numeral 73.2 del artículo 73 del Reglamento. De no cumplir con lo requerido, la oferta se considera no admitida.

Asimismo, el órgano encargado de las contrataciones o comité de selección, según corresponda, declara no admitidas las ofertas que se encuentran por debajo del noventa por ciento (90%) del valor referencial o que excedan en más del diez por ciento (10%) del valor referencial.

### 1.8. EVALUACIÓN DE LAS OFERTAS

La evaluación consiste en la aplicación de los factores de evaluación previstos en el Capítulo IV de la sección específica de las bases a las ofertas admitidas, con el objeto de determinar la oferta con el mejor puntaje y el orden de prelación de las ofertas.

Para determinar la oferta con el mejor puntaje, se toma en cuenta lo indicado en el numeral 74.2 del artículo 74 del Reglamento.

En el supuesto de que dos (2) o más ofertas empaten, la determinación del orden de prelación de las ofertas empatadas se efectúa siguiendo estrictamente el orden establecido en el numeral 91.1 del artículo 91 del Reglamento.

El desempate mediante sorteo se realiza de manera electrónica a través del SEACE.

#### Importante

*En el caso de contratación de obras que se ejecuten fuera de la provincia de Lima y Callao, cuyo valor referencial no supere los novecientos mil Soles (S/ 900,000.00), a solicitud del postor se asigna una bonificación equivalente al diez por ciento (10%) sobre el puntaje total obtenido por los postores con domicilio en la provincia donde se ejecuta la obra, o en las provincias colindantes, sean o no pertenecientes al mismo departamento o región. El domicilio es el consignado en la constancia de inscripción ante el RNP<sup>3</sup>. Lo mismo aplica en el caso de procedimientos de selección por relación de ítems, cuando algún ítem no supera el monto señalado anteriormente.*

### 1.9. CALIFICACIÓN DE OFERTAS

Luego de culminada la evaluación, el órgano encargado de las contrataciones o comité de selección, según corresponda califica a los postores que obtuvieron el primer, segundo, tercer y cuarto lugar, según el orden de prelación, verificando que cumplan con los requisitos de calificación detallados en el numeral 3.2 del Capítulo III de la sección específica de las bases. La oferta del postor que no cumpla con los requisitos de calificación es descalificada.

Si alguno de los cuatro (4) postores no cumple con los requisitos de calificación, se aplica lo establecido en los numerales 75.2 y 75.3 del artículo 75 del Reglamento.

### 1.10. SUBSANACIÓN DE LAS OFERTAS

La subsanación de las ofertas se sujeta a lo establecido en el artículo 60 del Reglamento. La corrección aritmética a la que hace referencia el numeral 60.4 de dicho artículo procede para la ejecución de obras a suma alzada.

El plazo que se otorgue para la subsanación no puede ser inferior a un (1) día hábil.

La solicitud de subsanación se realiza de manera electrónica a través del SEACE y será remitida al correo electrónico consignado por el postor al momento de realizar su inscripción en el RNP, siendo su responsabilidad el permanente seguimiento de las notificaciones a dicho

<sup>3</sup> La constancia de inscripción electrónica se visualizará en el portal web del Registro Nacional de Proveedores: [www.rnp.gob.pe](http://www.rnp.gob.pe)



correo. La notificación de la solicitud se entiende efectuada el día de su envío al correo electrónico.

La presentación de las subsanaciones se realiza a través del SEACE. No se tomará en cuenta la subsanación que se presente en físico a la Entidad.

#### 1.11. RECHAZO DE LAS OFERTAS

Previo al otorgamiento de la buena pro, el comité de selección revisa las ofertas económicas que cumplen los requisitos de calificación, de conformidad con lo establecido para el rechazo de ofertas, previsto en el artículo 68 del Reglamento, de ser el caso.

De rechazarse alguna de las ofertas calificadas, el órgano encargado de las contrataciones o comité de selección, según corresponda, revisa el cumplimiento de los requisitos de calificación de los postores que siguen en el orden de prelación, en caso las hubiere.

#### 1.12. OTORGAMIENTO DE LA BUENA PRO

Definida la oferta ganadora, el órgano encargado de las contrataciones o comité de selección, según corresponda, otorga la buena pro, mediante su publicación en el SEACE, incluyendo el cuadro comparativo y las actas debidamente motivadas de los resultados de la admisión, no admisión, evaluación, calificación, descalificación, rechazo y el otorgamiento de la buena pro.

#### 1.13. CONSENTIMIENTO DE LA BUENA PRO

Cuando se hayan presentado dos (2) o más ofertas, el consentimiento de la buena pro se produce a los cinco (5) días hábiles siguientes de la notificación de su otorgamiento, sin que los postores hayan ejercido el derecho de interponer el recurso de apelación.

En caso que se haya presentado una sola oferta, el consentimiento de la buena pro se produce el mismo día de la notificación de su otorgamiento.

El consentimiento del otorgamiento de la buena pro se publica en el SEACE al día hábil siguiente de producido.

##### Importante

*Una vez consentido el otorgamiento de la buena pro, el órgano encargado de las contrataciones o el órgano de la Entidad al que se haya asignado tal función realiza la verificación de la oferta presentada por el postor ganador de la buena pro conforme lo establecido en el numeral 64.6 del artículo 64 del Reglamento.*

## CAPÍTULO II SOLUCIÓN DE CONTROVERSIAS DURANTE EL PROCEDIMIENTO DE SELECCIÓN

### 2.1. RECURSO DE APELACIÓN

A través del recurso de apelación se pueden impugnar los actos dictados durante el desarrollo del procedimiento de selección hasta antes del perfeccionamiento del contrato.

El recurso de apelación se presenta ante la Entidad convocante, y es conocido y resuelto por su Titular, cuando el valor referencial sea igual o menor a cincuenta (50) UIT. Cuando el valor referencial sea mayor a dicho monto, el recurso de apelación se presenta ante y es resuelto por el Tribunal de Contrataciones del Estado.

En los procedimientos de selección según relación de ítems, el valor referencial total del procedimiento determina ante quién se presenta el recurso de apelación.

Los actos que declaren la nulidad de oficio, la cancelación del procedimiento de selección y otros actos emitidos por el Titular de la Entidad que afecten la continuidad de este, se impugnan ante el Tribunal de Contrataciones del Estado.

#### Importante

- *Una vez otorgada la buena pro, el órgano encargado de las contrataciones o comité de selección, según corresponda, está en la obligación de permitir el acceso de los participantes y postores al expediente de contratación, salvo la información calificada como secreta, confidencial o reservada por la normativa de la materia, a más tardar dentro del día siguiente de haberse solicitado por escrito.*

*Luego de otorgada la buena pro no se da a conocer las ofertas cuyos requisitos de calificación no fueron analizados y revisados por el órgano encargado de las contrataciones o comité de selección, según corresponda.*

- *A efectos de recoger la información de su interés, los postores pueden valerse de distintos medios, tales como: (i) la lectura y/o toma de apuntes, (ii) la captura y almacenamiento de imágenes, e incluso (iii) pueden solicitar copia de la documentación obrante en el expediente, siendo que, en este último caso, la Entidad deberá entregar dicha documentación en el menor tiempo posible, previo pago por tal concepto.*
- *El recurso de apelación se presenta ante la Mesa de Partes del Tribunal o ante las oficinas desconcentradas del OSCE o en la Unidad de Trámite Documentario de la Entidad, según corresponda.*

### 2.2. PLAZOS DE INTERPOSICIÓN DEL RECURSO DE APELACIÓN

La apelación contra el otorgamiento de la buena pro o contra los actos dictados con anterioridad a ella se interpone dentro de los cinco (5) días hábiles siguientes de haberse notificado el otorgamiento de la buena pro.

La apelación contra los actos dictados con posterioridad al otorgamiento de la buena pro, contra la declaración de nulidad, cancelación y declaratoria de desierto del procedimiento, se interpone dentro de los cinco (5) días hábiles siguientes de haberse tomado conocimiento del acto que se desea impugnar.



### CAPÍTULO III DEL CONTRATO

#### 3.1. PERFECCIONAMIENTO DEL CONTRATO

Los plazos y el procedimiento para perfeccionar el contrato se realiza conforme a lo indicado en el artículo 141 del Reglamento.

Para perfeccionar el contrato, el postor ganador de la buena pro debe presentar los documentos señalados en los artículos 139 y 175 del Reglamento, así como los previstos en la sección específica de las bases.

#### 3.2. GARANTÍAS

Las garantías que deben otorgar los postores y/o contratistas, según corresponda, son las de fiel cumplimiento del contrato y por los adelantos.

##### 3.2.1. GARANTÍA DE FIEL CUMPLIMIENTO

Como requisito indispensable para perfeccionar el contrato, el postor ganador debe entregar a la Entidad la garantía de fiel cumplimiento del mismo por una suma equivalente al diez por ciento (10%) del monto del contrato original. Esta se mantiene vigente hasta el consentimiento de la liquidación final.

##### Importante

*En los contratos de ejecución de obras que celebren las Entidades con las micro y pequeñas empresas, estas últimas pueden otorgar como garantía de fiel cumplimiento el diez por ciento (10%) del monto del contrato original, porcentaje que es retenido por la Entidad durante la primera mitad del número total de pagos a realizarse, de forma prorrateada en cada pago, con cargo a ser devuelto a la finalización del mismo, conforme lo establece el artículo 149 del Reglamento, siempre que:*

- a) El procedimiento de selección original del cual derive el contrato a suscribirse sea una Adjudicación Simplificada.*
- b) El plazo de ejecución de la obra sea igual o mayor a sesenta (60) días calendario; y,*
- c) El pago a favor del contratista considere, al menos, dos (2) valorizaciones periódicas, en función del avance de obra.*

##### 3.2.2. GARANTÍA DE FIEL CUMPLIMIENTO POR PRESTACIONES ACCESORIAS

En las contrataciones que conllevan la ejecución de prestaciones accesorias, tales como mantenimiento, reparación o actividades afines, se otorga una garantía adicional por una suma equivalente al diez por ciento (10%) del monto del contrato de la prestación accesorio, la misma que debe ser renovada periódicamente hasta el cumplimiento total de las obligaciones garantizadas.

##### 3.2.3. GARANTÍA POR ADELANTO

En caso se haya previsto en la sección específica de las bases la entrega de adelantos, el contratista debe presentar una garantía emitida por idéntico monto conforme a lo estipulado en el artículo 153 del Reglamento.

#### 3.3. REQUISITOS DE LAS GARANTÍAS

Las garantías que se presenten deben ser incondicionales, solidarias, irrevocables y de

realización automática en el país, al solo requerimiento de la Entidad. Asimismo, deben ser emitidas por empresas que se encuentren bajo la supervisión directa de la Superintendencia de Banca, Seguros y Administradoras Privadas de Fondos de Pensiones, y que cuenten con clasificación de riesgo B o superior. Asimismo, deben estar autorizadas para emitir garantías; o estar consideradas en la última lista de bancos extranjeros de primera categoría que periódicamente publica el Banco Central de Reserva del Perú.

#### Importante

*Corresponde a la Entidad verificar que las garantías presentadas por el postor ganador de la buena pro y/o contratista cumplan con los requisitos y condiciones necesarios para su aceptación y eventual ejecución; sin perjuicio de la determinación de las responsabilidades funcionales que correspondan.*

#### Advertencia

*Los funcionarios de las Entidades no deben aceptar garantías emitidas bajo condiciones distintas a las establecidas en el presente numeral, debiendo tener en cuenta lo siguiente:*

- 1. La clasificadora de riesgo que asigna la clasificación a la empresa que emite la garantía debe encontrarse listada en el portal web de la SBS (<http://www.sbs.gob.pe/sistema-financiero/clasificadoras-de-riesgo>).*
- 2. Se debe identificar en la página web de la clasificadora de riesgo respectiva, cuál es la clasificación vigente de la empresa que emite la garantía, considerando la vigencia a la fecha de emisión de la garantía.*
- 3. Para fines de lo establecido en el artículo 148 del Reglamento, la clasificación de riesgo B, incluye las clasificaciones B+ y B.*
- 4. Si la empresa que otorga la garantía cuenta con más de una clasificación de riesgo emitida por distintas empresas listadas en el portal web de la SBS, bastará que en una de ellas cumpla con la clasificación mínima establecida en el Reglamento.*

*En caso exista alguna duda sobre la clasificación de riesgo asignada a la empresa emisora de la garantía, se deberá consultar a la clasificadora de riesgos respectiva.*

*De otro lado, además de cumplir con el requisito referido a la clasificación de riesgo, a efectos de verificar si la empresa emisora se encuentra autorizada por la SBS para emitir garantías, debe revisarse el portal web de dicha Entidad (<http://www.sbs.gob.pe/sistema-financiero/relacion-de-empresas-que-se-encuentran-autorizadas-a-emitar-cartas-fianza>).*

*Los funcionarios competentes deben verificar la autenticidad de la garantía a través de los mecanismos establecidos (consulta web, teléfono u otros) por la empresa emisora.*

### 3.4. EJECUCIÓN DE GARANTÍAS

La Entidad puede solicitar la ejecución de las garantías conforme a los supuestos contemplados en el artículo 155 del Reglamento.

### 3.5. ADELANTOS

La Entidad puede establecer la entrega de adelantos directos y adelantos para materiales e insumos, y en el caso de contratos bajo la modalidad llave en mano, para equipamiento y mobiliario, de conformidad con el artículo 180 del Reglamento, siempre que ello haya sido previsto en la sección específica de las bases.

### 3.6. VALORIZACIONES

Las valorizaciones son la cuantificación económica de un avance físico en la ejecución de la obra, realizada en un período determinado, tienen el carácter de pagos a cuenta y son elaboradas



el último día de cada período previsto en la sección específica de las bases, por el inspector o supervisor, según corresponda y el contratista.

En caso se haya suscrito contrato con un consorcio, el pago de las valorizaciones se realizará a quien se indique en el contrato de consorcio.

**Advertencia**

*En caso de retraso en los pagos a cuenta o pago final por parte de la Entidad, salvo que se deba a caso fortuito o fuerza mayor, esta reconoce al contratista los intereses legales correspondientes, de conformidad con el artículo 39 de la Ley y los artículos 1244, 1245 y 1246 del Código Civil, debiendo repetir contra los responsables de la demora injustificada.*

**3.7. REAJUSTES**

Los reajustes se calculan conforme lo indicado en el numeral 38.3 del artículo 38 y el artículo 195 del Reglamento.

**Importante**

*Tanto la elaboración como la aplicación de las fórmulas polinómicas se sujetan a lo dispuesto en el Decreto Supremo N° 011-79-VC y sus modificatorias, ampliatorias y complementarias.*

**3.8. PENALIDADES**

**3.8.1. PENALIDAD POR MORA EN LA EJECUCIÓN DE LA PRESTACIÓN**

En caso de retraso injustificado del contratista en la ejecución de las prestaciones objeto del contrato, la Entidad le aplica automáticamente una penalidad por mora por cada día de atraso, de conformidad con el artículo 162 del Reglamento.

**3.8.2. OTRAS PENALIDADES**

La Entidad puede establecer penalidades distintas a la mencionada en el numeral precedente, según lo previsto en el artículo 163 del Reglamento y lo indicado en la sección específica de las bases.

Estos dos tipos de penalidades se calculan en forma independiente y pueden alcanzar cada una un monto máximo equivalente al diez por ciento (10%) del monto del contrato vigente, o de ser el caso, del ítem que debió ejecutarse.

**3.9. INCUMPLIMIENTO DEL CONTRATO**

Las causales para la resolución del contrato, serán aplicadas de conformidad con el artículo 36 de la Ley y 164 del Reglamento.

**3.10. DISPOSICIONES FINALES**

Todos los demás aspectos del presente procedimiento no contemplados en las bases se regirán supletoriamente por la Ley y su Reglamento, así como por las disposiciones legales vigentes.



## **SECCIÓN ESPECÍFICA**

### **CONDICIONES ESPECIALES DEL PROCEDIMIENTO DE SELECCIÓN**

(EN ESTA SECCIÓN LA ENTIDAD DEBERÁ COMPLETAR LA INFORMACIÓN EXIGIDA, DE ACUERDO A LAS INSTRUCCIONES INDICADAS)

## CAPÍTULO I GENERALIDADES

### 1.1. ENTIDAD CONVOCANTE

Nombre : MUNICIPALIDAD DISTRITAL DE SANTA ROSA  
RUC N° : 20215744907  
Domicilio legal : Calle Comercio N° 335 - Plaza de Armas - SANTA ROSA – JAÉN  
- CAJAMARCA  
Teléfono: :  
Correo electrónico: : ue300634munisantarosa@gmail.com

### 1.2. OBJETO DE LA CONVOCATORIA

El presente procedimiento de selección tiene por objeto la contratación de la ejecución de la obra **“RENOVACION DE PUENTE; EN EL(LA) CAMINO VECINAL SHUMBANA- EL DIAMANTE DE LA RUTA CA-715, EN LA LOCALIDAD DE EL DIAMANTE, DISTRITO DE SANTA ROSA, PROVINCIA JAEN, DEPARTAMENTO CAJAMARCA”**. - CODIGO UNICO DE INVERSION N° 2635110

#### Importante para la Entidad

- En caso de procedimientos de selección según relación de ítems o por paquete consignar el detalle del objeto de estos.
- En caso de proyectos de inversión, se debe consignar la ejecución de la obra materia de la convocatoria, y no su denominación, salvo que ambas coincidan.

*Esta nota deberá ser eliminada una vez culminada la elaboración de las bases.*

### 1.3. VALOR REFERENCIAL<sup>4</sup>

El valor referencial asciende a S/ 569,761.51 (Quinientos Sesenta y Nueve Mil Setecientos Sesenta y Uno con 51/100 Soles), incluidos los impuestos de Ley y cualquier otro concepto que incida en el costo total de la ejecución de la obra. El valor referencial ha sido calculado al mes de OCTUBRE DEL 2024.

Valor Referencial (VR)	Límites <sup>5</sup>	
	Inferior	Superior
S/ 569,761.51 (Quinientos Sesenta y Nueve Mil Setecientos Sesenta y Uno con 51/100 Soles)	S/ 512,785.36 (Quinientos Doce Mil Setecientos Ochenta y Cinco con 36/100 Soles)	S/ 626,737.66 (Seiscientos Veinte y Seis Mil Setecientos Treinta y Siete con 66/100 Soles)

#### Importante

- El precio de las ofertas no puede exceder los límites del valor referencial de conformidad con el numeral 28.2 del artículo 28 de la Ley.

<sup>4</sup> El monto del valor referencial indicado en esta sección de las bases no debe diferir del monto del valor referencial consignado en la ficha del procedimiento en el SEACE. No obstante, de existir contradicción entre estos montos, primará el monto del valor referencial indicado en las bases aprobadas.

<sup>5</sup> De acuerdo a lo señalado en el artículo 48 del Reglamento, estos límites se calculan considerando dos (2) decimales. Para ello, si el límite inferior tiene más de dos (2) decimales, se aumenta en un dígito el valor del segundo decimal; en el caso del límite superior, se considera el valor del segundo decimal sin efectuar el redondeo.



#### Importante para la Entidad

- Cuando se trate de una contratación por relación de ítems, se debe consignar los valores referenciales de cada ítem.
- En caso de contrataciones que conlleven la ejecución de prestaciones accesorias, además se debe detallar el valor referencial de la prestación principal y el valor referencial de la prestación accesorio.
- Si durante la fase de actuaciones preparatorias, las Entidades advierten que es posible la participación de ejecutores de obras que gozan del beneficio de la exoneración del IGV prevista en la Ley N° 27037, Ley de Promoción de la Inversión en la Amazonía, debe tomarse en cuenta la regulación de la Cuarta Disposición Complementaria Final del Reglamento.

De conformidad con lo señalado en el numeral 2 de la citada Disposición Complementaria Final, en las bases se debe establecer además del valor referencial, los límites de este, con y sin IGV, tal como se indica a continuación:

Valor Referencial (VR)	Límite Inferior		Límite Superior	
	Con IGV	Sin IGV	Con IGV	Sin IGV
S/ 569,761.51 (Quinientos Sesenta y Nueve Mil Setecientos Sesenta y Uno con 51/100 Soles)	S/ 512,785.36 (Quinientos Doce Mil Setecientos Ochenta y Cinco con 36/100 Soles)	S/ 434,563.87 (Cuatrocientos Treinta y Cuatro Mil Quinientos Sesenta y Tres con 87/10 soles).	S/ 626,737.66 (Seiscientos Veinte y Seis Mil Setecientos Treinta y Siete con 66/100 Soles)	S/ 531,133.61 (Quinientos Treinta y Un Mil Ciento Treinta y Tres con 61/100 soles).

Incorporar a las bases o eliminar, según corresponda.

#### 1.4. EXPEDIENTE DE CONTRATACIÓN

Documento y fecha de aprobación del expediente de contratación : 05/12/2024

Documento y fecha de aprobación del expediente técnico : 29 / 11 / 2024

Documento y fecha de actualización del expediente técnico, de corresponder : RESOLUCION DE ALCALDIA 338- 2024-MDSR/A

Tipo y número del procedimiento de selección que se convocó para la elaboración del expediente técnico, de corresponder : -

#### 1.5. FUENTE DE FINANCIAMIENTO

00 - RECURSOS ORDINARIOS

#### Importante

La fuente de financiamiento debe corresponder a aquella prevista en la Ley de Equilibrio Financiero del Presupuesto del Sector Público del año fiscal en el cual se convoca el procedimiento de selección.

### 1.6. SISTEMA DE CONTRATACIÓN

El presente procedimiento se rige por el sistema de A SUMA ALZADA, de acuerdo con lo establecido en el expediente de contratación respectivo.

### 1.7. MODALIDAD DE EJECUCIÓN

NO CORRESPONDE

### 1.8. ALCANCES DEL REQUERIMIENTO

El alcance de la ejecución de la obra está definido en el Capítulo III de la presente sección de las bases.

### 1.9. PLAZO DE EJECUCIÓN DE LA OBRA

El plazo de ejecución de la obra materia de la presente convocatoria, es de SESENTA (60) días calendario, en concordancia con lo establecido en el expediente de contratación y en el expediente técnico de obra.

### 1.10. COSTO DE REPRODUCCIÓN Y ENTREGA DE BASES Y DEL EXPEDIENTE TÉCNICO DE LA OBRA

Los participantes registrados tienen el derecho a recabar las bases y el expediente técnico de la obra en versión impresa o digital, según su elección, para cuyo efecto deben:

Pagar en	: CAJA DE LA ENTIDAD
Recoger en	: UNIDAD DE ABASTECIMIENTOS Y CONTROL PATRIMONIAL
Costo de bases	: Impresa: S/ 10.00 ( Diez con 00/100 Soles)
Costo del expediente técnico	: Impreso: S/ 300.00 ( Trescientos con 00/100 Soles) Digital: S/ 10.00 ( Diez con 00/100 Soles)

Las bases y el expediente técnico se entregan inmediatamente después de realizado el pago correspondiente. Excepcionalmente, el expediente técnico en versión impresa puede ser entregado dentro del plazo máximo de un (1) día hábil de efectuado el pago.

#### Importante

- La Entidad debe entregar una constancia o formulario de cargos en donde consta que el participante recibió el expediente técnico completo. Dicha constancia o formulario debe incluir un índice del contenido del expediente técnico y número de folios correspondientes.
- El costo de entrega del ejemplar de las bases y del expediente técnico, no puede exceder el costo de su reproducción.

#### Advertencia

Las Entidades deben cautelar bajo responsabilidad que la versión impresa y digital del expediente técnico correspondan a la versión original del expediente técnico aprobado.



### 1.11. ACCESO VIRTUAL AL EXPEDIENTE TÉCNICO DE LA OBRA

El expediente técnico de la obra en versión digital se encuentra publicado en el SEACE, obligatoriamente, desde la fecha de la convocatoria del presente procedimiento de selección.

### 1.12. BASE LEGAL

- Ley N° 31365, Ley de Presupuesto del Sector Público para el Año Fiscal 2024
- Ley N° 31366, Ley de Equilibrio Financiero del Presupuesto del Sector Público para el Año Fiscal 2024
- Ley N° 27444, Ley del Procedimiento Administrativo General y sus modificaciones vigentes.
- Ley N° 28411, Ley General del Sistema Nacional del Presupuesto.
- Ley N° 31367, Ley de Endeudamiento del Sector Público para el Año Fiscal 2024
- Ley N° 26572 Ley General de Arbitraje.
- Ley N° 27972 – Ley Organica de Municipalidades.
- Decreto Legislativo N° 1444. Publicado en el diario EL Peruano el 16 de setiembre del 2018.
- Ley N° 30225 - Ley de Contrataciones del Estado.
- Decreto Supremo N° 344-2018-EF. Reglamento de la Ley N° 30225, Ley de Contrataciones del Estado del 31 de diciembre del 2018.
- Ley N° 29783 - Ley de Seguridad y Salud en el Trabajo.
- D.S. N° 005-2012-TR. Reglamento de la Ley N° 29783. Ley de Seguridad y Salud en el Trabajo
- Decreto Supremo N° 011-79-VC, sus Modificatorias, Ampliatorias y Complementarias.
- Directivas del OSCE.

Las referidas normas incluyen sus respectivas modificaciones, de ser el caso.

## CAPÍTULO II DEL PROCEDIMIENTO DE SELECCIÓN

### 2.1. CALENDARIO DEL PROCEDIMIENTO DE SELECCIÓN

Según el cronograma de la ficha de selección de la convocatoria publicada en el SEACE.

#### Importante

*De conformidad con la vigesimosegunda Disposición Complementaria Final del Reglamento, en caso la Entidad (Ministerios y sus organismos públicos, programas o proyectos adscritos) haya difundido el requerimiento a través del SEACE siguiendo el procedimiento establecido en dicha disposición, no procede formular consultas u observaciones al requerimiento.*

### 2.2. CONTENIDO DE LAS OFERTAS

La oferta contendrá, además de un índice de documentos<sup>6</sup>, la siguiente documentación:

#### 2.2.1. Documentación de presentación obligatoria

##### 2.2.1.1. Documentos para la admisión de la oferta

- a) Declaración jurada de datos del postor. (**Anexo N° 1**)
- b) Documento que acredite la representación de quien suscribe la oferta.

En caso de persona jurídica, copia del certificado de vigencia de poder del representante legal, apoderado o mandatario designado para tal efecto.

En caso de persona natural, copia del documento nacional de identidad o documento análogo, o del certificado de vigencia de poder otorgado por persona natural, del apoderado o mandatario, según corresponda.

En el caso de consorcios, este documento debe ser presentado por cada uno de los integrantes del consorcio que suscriba la promesa de consorcio, según corresponda.

#### Advertencia

*De acuerdo con el artículo 4 del Decreto Legislativo N° 1246, las Entidades están prohibidas de exigir a los administrados o usuarios la información que puedan obtener directamente mediante la interoperabilidad a que se refieren los artículos 2 y 3 de dicho Decreto Legislativo. En esa medida, si la Entidad es usuaria de la Plataforma de Interoperabilidad del Estado – PIDE<sup>7</sup> y siempre que el servicio web se encuentre activo en el Catálogo de Servicios de dicha plataforma, no corresponderá exigir el certificado de vigencia de poder y/o documento nacional de identidad.*

- c) Declaración jurada de acuerdo con el literal b) del artículo 52 del Reglamento. (**Anexo N° 2**)
- d) Declaración jurada de cumplimiento del Expediente Técnico, según el numeral 3.1 del Capítulo III de la presente sección. (**Anexo N° 3**)

<sup>6</sup> La omisión del índice no determina la no admisión de la oferta.

<sup>7</sup> Para mayor información de las Entidades usuarias y del Catálogo de Servicios de la Plataforma de Interoperabilidad del Estado – PIDE ingresar al siguiente enlace <https://www.gobiernodigital.gob.pe/interoperabilidad/>



- e) Declaración jurada de plazo de ejecución de la obra. **(Anexo N° 4)**
- f) Promesa de consorcio con firmas legalizadas, de ser el caso, en la que se consigne los integrantes, el representante común, el domicilio común y las obligaciones a las que se compromete cada uno de los integrantes del consorcio, así como el porcentaje equivalente a dichas obligaciones. **(Anexo N° 5)**
- g) El precio de la oferta en SOLES y :
  - ✓ El desagregado de partidas, cuando el procedimiento se haya convocado a suma alzada.
  - ✓ Los precios unitarios, considerando las partidas según lo previsto en el último párrafo del literal b) del artículo 35 del Reglamento.

Asimismo, la oferta incluye el monto de la prestación accesoria, cuando corresponda. **(Anexo N° 6)**

El precio total de la oferta y los subtotales que lo componen deben ser expresados con dos (2) decimales. Los precios unitarios pueden ser expresados con más de dos (2) decimales.

#### Importante

- *El órgano encargado de las contrataciones o comité de selección, según corresponda, no puede incorporar documentos adicionales para la admisión de la oferta a los establecidos en este acápite.*
- *El análisis de precios unitarios y el detalle de los gastos generales fijos y variables de la oferta se presentan para el perfeccionamiento del contrato.*
- *El órgano encargado de las contrataciones o comité de selección, según corresponda, declara no admitidas las ofertas que no se encuentren dentro de los límites del valor referencial previstos en el numeral 28.2 del artículo 28 de la Ley. Asimismo, verifica la presentación de los documentos requeridos. De no cumplir con lo requerido, la oferta se considera no admitida.*

#### 2.2.1.2. Documentos para acreditar los requisitos de calificación

Incorporar en la oferta los documentos que acreditan los “**Requisitos de Calificación**” que se detallan en el numeral 3.2 del Capítulo III de la presente sección de las bases.

#### 2.2.2. Documentación de presentación facultativa:

- a) En el caso de microempresas y pequeñas empresas integradas por personas con discapacidad, o en el caso de consorcios conformados en su totalidad por estas empresas, deben presentar la constancia o certificado con el cual acredite su inscripción en el Registro de Empresas Promocionales para Personas con Discapacidad<sup>8</sup>.
- b) Solicitud de bonificación del cinco por ciento (5%) por tener la condición de micro y pequeña empresa **(Anexo N°11)**.

#### Importante para la Entidad

- *En caso el órgano encargado de las contrataciones o comité de selección, según corresponda, considere evaluar otros factores además del precio, incluir el siguiente literal:*
- c) *Incorporar en la oferta los documentos que acreditan los “Factores de Evaluación”*

<sup>8</sup> Dicho documento se tendrá en consideración en caso de empate, conforme a lo previsto en el artículo 91 del Reglamento.



establecidos en el Capítulo IV de la presente sección de las bases, a efectos de obtener el puntaje previsto en dicho Capítulo para cada factor.

- Si durante la fase de actos preparatorios, las Entidades advierten que es posible la participación de proveedores que gozan del beneficio de la exoneración del IGV prevista en la Ley N° 27037, Ley de Promoción de la Inversión en la Amazonía, consignar el siguiente literal:
- d) Los postores que apliquen el beneficio de la exoneración del IGV previsto en la Ley N° 27037, Ley de Promoción de la Inversión en la Amazonía, deben presentar la Declaración Jurada de cumplimiento de condiciones para la aplicación de la exoneración del IGV. (Anexo N° 7)

Incorporar a las bases o eliminar, según corresponda.

#### Advertencia

El órgano encargado de las contrataciones o comité de selección, según corresponda, no podrá exigir al postor la presentación de documentos que no hayan sido indicados en los acápite "Documentos para la admisión de la oferta", "Requisitos de calificación" y "Factores de evaluación".

Incorporar a las bases o eliminar, según corresponda

### 2.3. REQUISITOS PARA PERFECCIONAR EL CONTRATO

El postor ganador de la buena pro debe presentar los siguientes documentos para perfeccionar el contrato:

- a) Garantía de fiel cumplimiento del contrato.
- b) Garantía de fiel cumplimiento por prestaciones accesorias, de ser el caso.
- c) Contrato de consorcio con firmas legalizadas ante Notario de cada uno de los integrantes, de ser el caso.
- d) Código de cuenta interbancaria (CCI) o, en el caso de proveedores no domiciliados, el número de su cuenta bancaria y la entidad bancaria en el exterior.
- e) Copia de la vigencia del poder del representante legal de la empresa que acredite que cuenta con facultades para perfeccionar el contrato, cuando corresponda.
- f) Copia de DNI del postor en caso de persona natural, o de su representante legal en caso de persona jurídica.

#### Advertencia

De acuerdo con el artículo 4 del Decreto Legislativo N° 1246, las Entidades están prohibidas de exigir a los administrados o usuarios la información que puedan obtener directamente mediante la interoperabilidad a que se refieren los artículos 2 y 3 de dicho Decreto Legislativo. En esa medida, si la Entidad es usuaria de la Plataforma de Interoperabilidad del Estado – PIDE<sup>9</sup> y siempre que el servicio web se encuentre activo en el Catálogo de Servicios de dicha plataforma, no corresponderá exigir los documentos previstos en los literales e) y f).

- g) Domicilio para efectos de la notificación durante la ejecución del contrato.
- h) Autorización de notificación de la decisión de la Entidad sobre la solicitud de ampliación de plazo mediante medios electrónicos de comunicación<sup>10</sup>. (Anexo N°12)
- i) Constancia de capacidad libre de contratación expedida por el RNP<sup>11</sup>.
- j) Programa de Ejecución de Obra (CPM) el cual presenta la ruta crítica y el calendario de avance de obra valorizado.
- k) Calendario de adquisición de materiales e insumos necesarios para la ejecución de obra,

<sup>9</sup> Para mayor información de las Entidades usuarias y del Catálogo de Servicios de la Plataforma de Interoperabilidad del Estado – PIDE ingresar al siguiente enlace <https://www.gobiernodigital.gob.pe/interoperabilidad/>

<sup>10</sup> En tanto se implemente la funcionalidad en el SEACE, de conformidad con la Primera Disposición Complementaria Transitoria del Decreto Supremo N° 234-2022-EF.

<sup>11</sup> Este requisito no aplica para procedimientos de contratación directa por la causal de carácter de secreto, secreto militar o por razones de orden interno.



en concordancia con el calendario de avance de obra valorizado. Este calendario se actualiza con cada ampliación de plazo otorgada, en concordancia con el calendario de avance de obra valorizado vigente.

- l) Calendario de utilización de equipo, en caso la naturaleza de la contratación lo requiera.
- m) Memoria en la que se señalen las consideraciones que se han tomado en cuenta para la elaboración de los documentos indicados en los literales k), l) y m).
- n) Análisis de precios unitarios de las partidas y detalle de los gastos generales fijos y variables de la oferta, en caso de obras sujetas a precios unitarios<sup>12</sup>.
- o) Desagregado por partidas que dio origen a la oferta, en caso de obras a suma alzada.
- p) Copia de documentos que sustenten la propiedad, la posesión, el compromiso de compra venta o alquiler u otro documento que acredite la disponibilidad del requisito de calificación equipamiento estratégico. En el caso que el postor ganador sea un consorcio los documentos de acreditación de este requisito pueden estar a nombre del consorcio o de uno de sus integrantes.
- q) Copia de los diplomas que acrediten la formación académica requerida del plantel profesional clave, en caso que el grado o título profesional requerido no se encuentre publicado en el Registro Nacional de Grados Académicos y Títulos Profesionales a cargo de la de la Superintendencia Nacional de Educación Superior Universitaria – SUNEDU<sup>13</sup>.
- r) Copia de (i) contratos y su respectiva conformidad o (ii) constancias o (iii) certificados o (iv) cualquier otra documentación que, de manera fehaciente demuestre la experiencia del personal que conforma el plantel profesional clave.

#### Importante

- *La Entidad debe aceptar las diferentes denominaciones utilizadas para acreditar la carrera profesional requerida, aun cuando no coincida literalmente con aquella prevista en los requisitos de calificación (por ejemplo Ingeniería Ambiental, Ingeniería en Gestión Ambiental, Ingeniería y Gestión Ambiental u otras denominaciones).*

- *Los documentos que acreditan la experiencia del personal deben incluir como mínimo los nombres y apellidos del profesional, el cargo desempeñado, el plazo de la prestación indicando el día, mes y año de inicio y culminación, el nombre de la Entidad u organización que emite el documento, la fecha de emisión y nombres y apellidos de quien suscribe el documento.*

*En caso estos documentos establezcan el plazo de la experiencia adquirida por el profesional en meses sin especificar los días la Entidad debe considerar el mes completo.*

*De presentarse experiencia ejecutada paralelamente (traslape), para el cómputo del tiempo de dicha experiencia sólo se considerará una vez el periodo traslapado. No obstante, de presentarse periodos traslapados en el residente de obra, no se considera ninguna de las experiencias acreditadas, salvo la ejecución de obras por paquete.*

*Se considerará aquella experiencia que no tenga una antigüedad mayor a veinticinco (25) años anteriores a la fecha de la presentación de ofertas.*

*Asimismo, la Entidad debe valorar de manera integral los documentos presentados para acreditar dicha experiencia. En tal sentido, aun cuando en los documentos presentados la denominación del cargo o puesto no coincida literalmente con aquella prevista en los requisitos de calificación, se deberá validar la experiencia si las actividades que realizó el profesional corresponden con la función propia del cargo o puesto requerido.*

- *Cuando el postor ganador de la buena pro presenta como plantel profesional clave a profesionales que se encuentren prestando servicios como residente o supervisor en obras contratadas por la Entidad que no cuentan con recepción, procede otorgar plazo adicional para subsanar, conforme lo previsto en el literal a) del artículo 141 del Reglamento.*
- *En caso que el postor ganador de la buena pro sea un consorcio, las garantías que presente este para el perfeccionamiento del contrato, así como durante la ejecución contractual, de ser el caso, además de cumplir con las condiciones establecidas en el artículo 33 de la Ley y en el artículo 148 del Reglamento, deben consignar expresamente el nombre completo o la*

<sup>12</sup> La Entidad puede requerir este documento en caso de obras a suma alzada.

<sup>13</sup> <https://enlinea.sunedu.gob.pe/>



denominación o razón social de los integrantes del consorcio, en calidad de garantizados, de lo contrario no podrán ser aceptadas por las Entidades. No se cumple el requisito antes indicado si se consigna únicamente la denominación del consorcio, conforme lo dispuesto en la Directiva "Participación de Proveedores en Consorcio en las Contrataciones del Estado".

- En los contratos de ejecución de obras que celebren las Entidades con las micro y pequeñas empresas, estas últimas pueden otorgar como garantía de fiel cumplimiento el diez por ciento (10%) del monto del contrato, porcentaje que es retenido por la Entidad durante la primera mitad del número total de pagos a realizarse, de forma prorrateada en cada pago, con cargo a ser devuelto a la finalización del mismo, conforme lo establece el numeral 149.4 del artículo 149 del Reglamento y numeral 151.3 del artículo 151 del Reglamento, siempre que:
  - a) El procedimiento de selección original del cual derive el contrato a suscribirse sea una Adjudicación Simplificada.
  - b) El plazo de ejecución de la obra sea igual o mayor a sesenta (60) días calendario; y,
  - c) El pago a favor del contratista considere, al menos, dos (2) valorizaciones periódicas, en función del avance de obra.

Para dicho efecto los postores deben encontrarse registrados en el REMYPE, consignando en la Declaración Jurada de Datos del Postor (Anexo N° 1) o en la solicitud de retención de la garantía durante el perfeccionamiento del contrato, que tienen la condición de MYPE, lo cual será verificado por la Entidad en el link <http://www2.trabajo.gob.pe/servicios-en-linea-2-2> opción consulta de empresas acreditadas en el REMYPE.

#### Importante

- Corresponde a la Entidad verificar que las garantías presentadas por el postor ganador de la buena pro cumplan con los requisitos y condiciones necesarios para su aceptación y eventual ejecución; sin perjuicio de la determinación de las responsabilidades funcionales que correspondan.
- De conformidad con el Reglamento Consular del Perú aprobado mediante Decreto Supremo N° 076-2005-RE para que los documentos públicos y privados extendidos en el exterior tengan validez en el Perú, deben estar legalizados por los funcionarios consulares peruanos y refrendados por el Ministerio de Relaciones Exteriores del Perú, salvo que se trate de documentos públicos emitidos en países que formen parte del Convenio de la Apostilla, en cuyo caso bastará con que estos cuenten con la Apostilla de la Haya<sup>14</sup>.
- La Entidad no puede exigir documentación o información adicional a la consignada en el presente numeral para el perfeccionamiento del contrato.

## 2.4. PERFECCIONAMIENTO DEL CONTRATO

El contrato se perfecciona con la suscripción del documento que lo contiene. Para dicho efecto el postor ganador de la buena pro, dentro del plazo previsto en el artículo 141 del Reglamento, debe presentar la documentación requerida en CALLE COMERCIO N° 335 – SANTA ROSA – JAÉN – CAJAMARCA.

#### Importante

En el caso de contratación de obras por paquete, se debe suscribir un contrato por cada obra incluida en el paquete.

<sup>14</sup> Según lo previsto en la Opinión N° 009-2016/DTN.



## 2.5. ADELANTOS<sup>15</sup>

### 2.5.1. ADELANTO DIRECTO

*“La Entidad otorgará UN adelanto directo por el 10% del monto del contrato original. El contratista debe solicitar formalmente el ADELANTO DIRECTO dentro de los ocho (8) días siguientes a la suscripción del contrato, adjuntando a su solicitud la garantía por adelantos<sup>16</sup> mediante carta fianza o póliza de caución y el comprobante de pago correspondiente. La Entidad debe entregar el monto solicitado dentro de los siete (7) días contados a partir del día siguiente de recibida la solicitud del contratista. Vencido el plazo para solicitar el adelanto no procede la solicitud.*

### 2.5.2. ADELANTO PARA MATERIALES E INSUMOS

*“La Entidad otorgará adelantos para materiales o insumos por el 20 %<sup>17</sup> del monto del contrato original, conforme al calendario de adquisición de materiales o insumos presentado por el contratista.*

La entrega de los adelantos se realizará en un plazo de 07 días calendario previos a la fecha prevista en el calendario de adquisición de materiales o insumos para cada adquisición, con la finalidad que EL CONTRATISTA pueda disponer de los materiales o insumos en la oportunidad prevista en el calendario de avance de obra valorizado. Para tal efecto, EL CONTRATISTA debe solicitar la entrega del adelanto en un plazo de 08 días calendario anteriores al inicio del plazo antes mencionado, adjuntando a su solicitud la garantía por adelantos<sup>18</sup> mediante carta fianza o póliza de caución y el comprobante de pago respectivo.

## 2.6. VALORIZACIONES

El periodo de valorización será MENSUAL

### Importante

- *Cuando el periodo de valorización establecido por la Entidad sea el mensual, el plazo del pago de la valorización se regirá por lo dispuesto en el numeral 194.7 del artículo 194 del Reglamento. En cambio, si la Entidad prevé un periodo de valorización distinto al mensual, se debe establecer los plazos y procedimiento aplicables para la valorización, teniendo en consideración lo dispuesto en el numeral 194.6 del referido artículo, así como el plazo para el pago de las valorizaciones.*
- *Las valorizaciones de obra se presentan a través del módulo de ejecución contractual del SEACE. Dicha obligación aplica a los contratos de obra que deriven de procedimientos de selección para la ejecución de obras, convocados a partir de la entrada en vigencia de la Directiva N° 001-2022-OSCE/CD “Gestión de las valorizaciones de obra a través del SEACE”<sup>17</sup>. Mediante comunicado el OSCE publica y difunde la relación de Entidades obligadas a usar la sección de valorizaciones electrónicas como medio para la gestión de las valorizaciones de obra. El primer listado de entidades obligadas se encuentra publicado en el siguiente enlace:*

<https://www.gob.pe/institucion/osce/noticias/575017-comunicado-n-001-2022-osce>.

<sup>15</sup> Si la Entidad ha previsto la entrega de adelantos, debe prever el procedimiento para su entrega, conforme a lo previsto en los artículos 181 y 182 del Reglamento.

<sup>16</sup> De conformidad con el artículo 153 del Reglamento, esta garantía debe ser emitida por idéntico monto y un plazo mínimo de vigencia de tres (3) meses, renovable por un plazo idéntico hasta la amortización total del adelanto otorgado. Cuando el plazo de ejecución contractual sea menor a tres (3) meses, las garantías pueden ser emitidas con una vigencia menor, siempre que cubra la fecha prevista para la amortización total del adelanto otorgado.

<sup>17</sup> De conformidad con el numeral 180.2 del artículo 180 del Reglamento, los adelantos para materiales e insumos, no pueden superar el veinte por ciento (20%) del monto del contrato original, y en el caso de contratos bajo la modalidad de llave en mano, en los que se haya previsto el adelanto para equipamiento y mobiliario, no pueden superar en conjunto dicho porcentaje.

<sup>18</sup> De conformidad con el artículo 153 del Reglamento, esta garantía debe ser emitida por idéntico monto y un plazo mínimo de vigencia de tres (3) meses, renovable por un plazo idéntico hasta la amortización total del adelanto otorgado. Cuando el plazo de ejecución contractual sea menor a tres (3) meses, las garantías pueden ser emitidas con una vigencia menor, siempre que cubra la fecha prevista para la amortización total del adelanto otorgado.

<sup>17</sup> Aprobada mediante Resolución N° 002-2022-OSCE-PRE y modificada mediante Resolución N° 042-2022-OSCE/PRE, publicadas en el Diario Oficial El Peruano el 10 de enero de 2022 y 5 de marzo de 2022, respectivamente.

**2.7. PLAZO PARA EL PAGO DEL SALDO DE LA LIQUIDACIÓN DEL CONTRATO DE OBRA**

La Entidad o el contratista, según corresponda, deben efectuar el pago del monto correspondiente al saldo de la liquidación del contrato de obra, en el plazo de 30 días calendario, computados desde el día siguiente del consentimiento de la liquidación. Para tal efecto, la parte que solicita el pago debe presentar el comprobante de pago respectivo.



### CAPÍTULO III REQUERIMIENTO

#### TERMINOS DE REFERENCIA / REQUERIMIENTOS TECNICOS MINIMOS PARA EJECUCION DE OBRA



**MUNICIPALIDAD DISTRITAL DE SANTA ROSA  
GERENCIA DE INFRAESTRUCTURA Y DESARROLLO  
TERRITORIAL (GIDT)**



32

"Año del Bicentenario, de la consolidación de nuestra Independencia, y de la conmemoración de las heroicas batallas de Junín y Ayacucho"

**INFORME N° 0399-2024-MDSR/GIDT/JMFR**

A : **CPC. ODAR ELVIS SALAZAR SOTO**  
GERENTE MUNICIPAL

De : **ING. JOSE MARCELO FERNANDEZ RAMIREZ**  
GERENTE DE INFRAESTRUCTURA Y DESARROLLO TERRITORIAL

Asunto : **REMITO TERMINOS DE REFERENCIA (TDR) PARA  
CONTRATACION DE EJECUCION DE OBRA**

Referencia : a) INFORME N° 480-2024-MDSR/SGIM/GFSG  
b) IOARR: "RENOVACION DE PUENTE; EN EL(LA) CAMINO  
VECINAL DE SHUMBANA - EL DIAMANTE DE LA RUTA CA-715,  
EN LA LOCALIDAD DE EL DIAMANTE, DISTRITO DE SANTA  
ROSA, PROVINCIA JAEN, DEPARTAMENTO CAJAMARCA, CUI  
N°2635110

Fecha : **SANTA ROSA, 03 DE DICIEMBRE DEL 2024**

RECIBIDO  
N° REG. 32  
N° FOLIO 8.31  
HORA 03/12/24  
FECHA

Mediante la presente, me es grato dirigirme a Ud. en calidad de ENCARGADO de GERENTE DE INFRAESTRUCTURA Y DESARROLLO TERRITORIAL, para saludarlo cordialmente y al mismo hacer de conocimiento lo siguiente:

Que, en atención al documento de la referencia a), del Sub Gerente de Infraestructura y Maquinaria - MDSR (Ing. Giancarlo Franco Silva Gonzales), mediante el cual alcanza los **TERMINOS DE REFERENCIA (TDR) PARA CONTRATACION DE LA EJECUCION DE OBRA** para la dirección técnica de la IOARR: "RENOVACION DE PUENTE; EN EL(LA) CAMINO VECINAL DE SHUMBANA - EL DIAMANTE DE LA RUTA CA-715, EN LA LOCALIDAD DE EL DIAMANTE, DISTRITO DE SANTA ROSA, PROVINCIA JAEN, DEPARTAMENTO CAJAMARCA, CUI N°2635110. Cabe mencionar que dicho proyecto se encuentra enmarcado en la Ley de Presupuesto para el año 2024, considerando su ejecución física, es por eso que se remite los Términos de Referencia que llevarán a cabo el proceso de selección para contratar la Consultoría de Supervisión de Obra.

Es por ello que, esta Gerencia remite los **TERMINOS DE REFERENCIA (TDR) PARA CONTRATACION DE LA EJECUCION DE OBRA PARA LA IOARR** con CUI N°2635110, con la finalidad de que se lleve a cabo el proceso de selección respectivo.

SE ADJUNTA:  
INFORME N° 480-2024-MDSR/SGIM/GFSG  
TERMINOS DE REFERENCIA (TDR)

RECIBIDO  
N° REG. 32  
N° FOLIO 8.31  
HORA 03/12/24  
FECHA

PROVISTO N°  
PARA: su kamilé  
FECHA: 03/12/24

Atentamente;

Ing. José M. Fernández Ramírez  
GERENTE DE INFRAESTRUCTURA Y  
DESARROLLO TERRITORIAL

RECIBIDO  
N° REG. 32  
N° FOLIO 8.31  
HORA 03/12/24  
FECHA

Calle Comercio # 335 - Distrito de Santa Rosa - Jaén - Cajamarca, Perú





MUNICIPALIDAD DISTRITAL DE SANTA ROSA  
GERENCIA DE INFRAESTRUCTURA Y DESARROLLO  
TERRITORIAL



31

INFORME N° 480-2024-MDSR/SGIM/GFSG

A : ING. JOSE MARCELO FERNANDEZ RAMIREZ  
GERENTE DE INFRAESTRUCTURA Y DESARROLLO TERRITORIAL

De : ING. GIANCARLO FRANCO SILVA GONZALEZ  
SUB GERENTE DE INFRAESTRUCTURA Y MAQUINARIA

Asunto : PRESENTO REQUERIMIENTOS TÉCNICOS MÍNIMOS PARA CONTRATACION  
DE EJECUCION DE OBRA

REF : A) IOARR: "RENOVACION DE PUENTE; EN EL(LA) CAMINO VECINAL DE  
SHUMBANA - EL DIAMANTE DE LA RUTA CA-715, EN LA LOCALIDAD DE  
EL DIAMANTE, DISTRITO DE SANTA ROSA, PROVINCIA JAEN,  
DEPARTAMENTO CAJAMARCA" – CUI N° 2635110

Fecha : SANTA ROSA, 02 DE DICIEMBRE DEL 2024

Mediante el presente le expreso mi cordial saludo y a la vez, comunicarle lo siguiente:

Que, el proyecto "RENOVACION DE PUENTE; EN EL(LA) CAMINO VECINAL DE SHUMBANA - EL DIAMANTE DE LA RUTA CA-715, EN LA LOCALIDAD DE EL DIAMANTE, DISTRITO DE SANTA ROSA, PROVINCIA JAEN, DEPARTAMENTO CAJAMARCA" – CUI N° 2635110, se encuentra enmarcado en la ley del presupuesto para el año 2024, considerando su ejecución física, es por eso que presento los términos de referencia que llevarán a cabo el proceso de selección para contratar la CONTRATISTA DE OBRA.

ADJUNTO: REQUERIMIENTOS TECNICOS MINIMOS PARA EJECUCION DE OBRA.

Archivo/SGIM  
File Personal

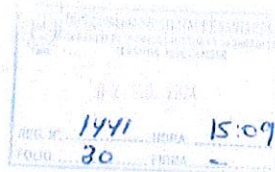





MUNICIPALIDAD DISTRITAL DE SANTA ROSA  
GERENCIA DE INFRAESTRUCTURA Y DESARROLLO  
TERRITORIAL (GIDT)



CAPÍTULO III  
REQUERIMIENTO

30

**Importante**

Es responsabilidad de la Entidad cautelar la adecuada formulación del expediente técnico, debiendo asegurar la calidad técnica y reducir la necesidad de su reformulación por errores o deficiencias técnicas que repercutan en el proceso de contratación y en la ejecución de la obra.

REQUERIMIENTOS TÉCNICOS MÍNIMOS PARA LA CONTRATACIÓN DE LA  
EJECUCION DE LA OBRA



OBRA: "RENOVACION DE PUENTE; EN EL(LA) CAMINO VECINAL SHUMBANA- EL  
DIAMANTE DE LA RUTA CA-715, EN LA LOCALIDAD DE EL DIAMANTE, DISTRITO DE  
SANTA ROSA, PROVINCIA JAEN, DEPARTAMENTO CAJAMARCA". CUI N°2635110

UBICACIÓN

- |             |   |                                 |
|-------------|---|---------------------------------|
| • LOCALIDAD | : | CP. SHUMBANA – CAS. EL DIAMANTE |
| • DISTRITO  | : | SANTA ROSA                      |
| • PROVINCIA | : | JAÉN                            |
| • REGIÓN    | : | CAJAMARCA                       |

SANTA ROSA, DICIEMBRE 2024

Calle Comercio # 335 – Distrito de Santa Rosa - Jaén - Cajamarca,



MUNICIPALIDAD DISTRITAL DE SANTA ROSA  
GERENCIA DE INFRAESTRUCTURA Y DESARROLLO  
TERRITORIAL (GIDT)



TÉRMINOS DE REFERENCIA Y/O REQUERIMIENTO TÉCNICO MÍNIMO

29

REQUERIMIENTO PARA LA CONTRATACIÓN DE LA EJECUCIÓN DE OBRA: RENOVACION DE PUENTE; EN EL(LA) CAMINO VECINAL SHUMBANA- EL DIAMANTE DE LA RUTA CA-715, EN LA LOCALIDAD DE EL DIAMANTE, DISTRITO DE SANTA ROSA, PROVINCIA JAEN, DEPARTAMENTO CAJAMARCA". - CODIGO UNICO DE INVERSION N° 2635110

1. EXPEDIENTE TÉCNICO E INFORMACIÓN COMPLEMENTARIA DEL EXPEDIENTE TÉCNICO.

NOMBRE DE LA OBRA: RENOVACION DE PUENTE; EN EL(LA) CAMINO VECINAL SHUMBANA- EL DIAMANTE DE LA RUTA CA-715, EN LA LOCALIDAD DE EL DIAMANTE, DISTRITO DE SANTA ROSA, PROVINCIA JAEN, DEPARTAMENTO CAJAMARCA". - CODIGO UNICO DE INVERSION N° 2635110

2. GENERALIDADES

2.1 ANTECEDENTES.

La Municipalidad Distrital de Santa Rosa, en su afán de atender la Ley Orgánica de Municipalidades N° 27972, Art. 73° (en materias de competencia municipal) y a su compromiso de brindar servicios de calidad y mejorar la calidad de vida de la población de sus localidades, ha priorizado atender las exigencias de la población para beneficiar de manera directa e indirecta a los pobladores de la localidad de Shumbana - El Diamante y anexos.

El puente Diamante se encuentra en la Unidad Productora denominada "Camino vecinal de Shumbana- El Diamante de la Ruta CA-715", reconociendo que el mencionado Activo Estratégico es de necesidad, ya que brindaría adecuado servicio de transitabilidad vial interurbana, y la falta de este (puente) provocaría la interrupción del servicio lo cual perjudicaría a las demás actividades económicas dificultando el traslado de personas, carga y/o mercancías.

2.2 CARACTERÍSTICAS GENERALES

2.2.1 UBICACIÓN POLÍTICA

EL Centro Poblado Shumbana – Caserio el Diamante, se ubica en el Distrito de Santa Rosa, Provincia de Jaén, Departamento de Cajamarca.

2.2.2 UBICACIÓN GEOGRÁFICA

- Departamento : Cajamarca
- Provincia : Jaén
- Distrito : Santa Rosa
- Localidad : CP. SHUMBANA – CAS. EL DIAMANTE

Calle Comercio # 335 – Distrito de Santa Rosa - Jaén - Cajamarca,





MUNICIPALIDAD DISTRITAL DE SANTA ROSA  
GERENCIA DE INFRAESTRUCTURA Y DESARROLLO  
TERRITORIAL (GIDT)



28

La obra se ubica geográficamente según el siguiente cuadro.

CUADRO N° 1: UBICACIÓN EN COORDENADAS UTM

Nombre del puente	Longitud (ml)	Coordenadas WGS 84 / UTM ZONA 18S		Elevación (m.s.n.m)
		Este (m)	Norte (m)	
PUENTE DIAMANTE	6.50	768795.5086	9406365.129	1651.079

Fuente: Elaboración propia

FIGURA N° 1: UBICACIÓN DE LA LOCALIDAD DE EL DIAMANTE



Fuente: INEI imágenes / elaboración propia.

Calle Comercio # 335 – Distrito de Santa Rosa - Jaén - Cajamarca,



MUNICIPALIDAD DISTRITAL DE SANTA ROSA  
GERENCIA DE INFRAESTRUCTURA Y DESARROLLO  
TERRITORIAL (GIDT)



27

FIGURA N° 2: UBICACIÓN DEPARTAMENTAL, PROVINCIAL Y DISTRITAL.

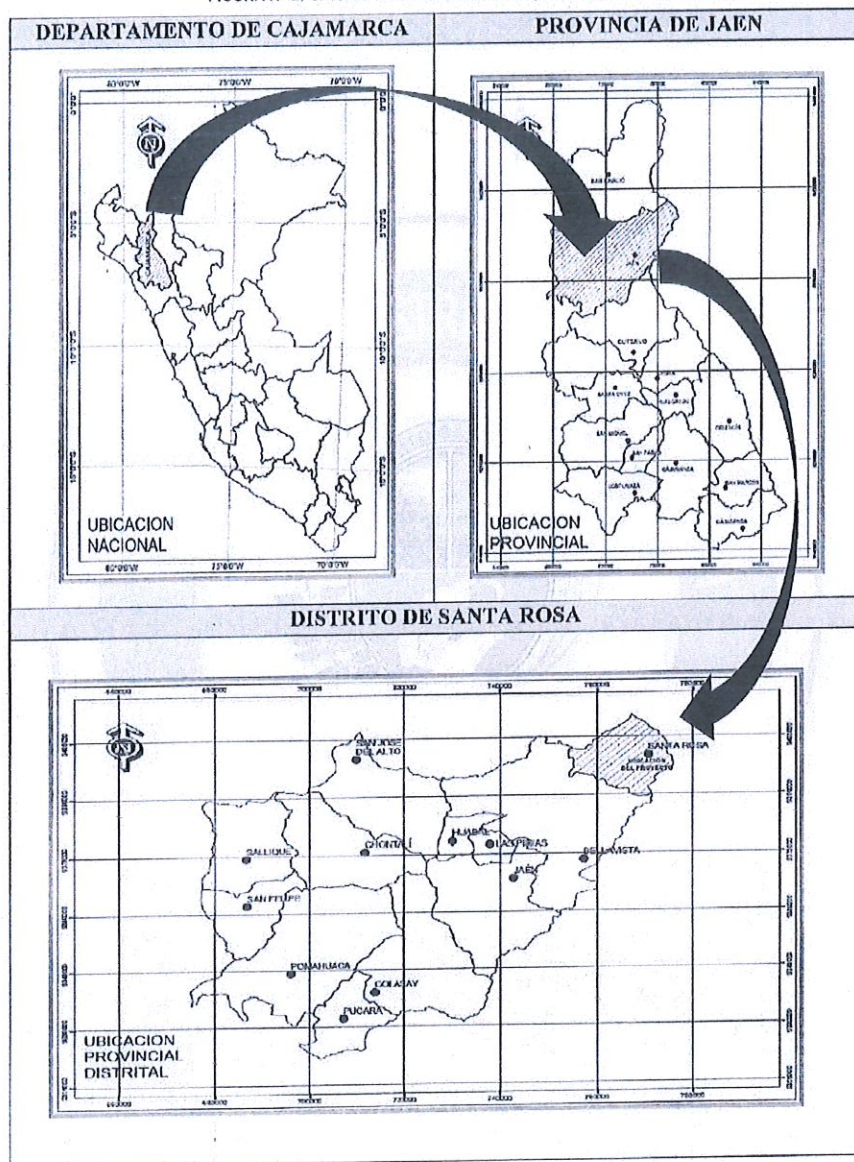

Fuente: Google imágenes / elaboración propia.

Calle Comercio # 335 – Distrito de Santa Rosa - Jaén - Cajamarca,





MUNICIPALIDAD DISTRITAL DE SANTA ROSA  
GERENCIA DE INFRAESTRUCTURA Y DESARROLLO  
TERRITORIAL (GIDT)



26

2.2.3 ACCESIBILIDAD:

Su accesibilidad se resume en el siguiente cuadro:

CUADRO N° 2: CARACTERÍSTICAS DE LAS VÍAS DE ACCESO

TRAMO	TIPO DE VÍA	MEDIO DE TRANSPORTE	DISTANCIA KM.	TIEMPO
Jaén – Santa Rosa	Carretera asfaltada - Alimada	Camioneta y bus	30.00	2h
Santa Rosa - CP Shumbana - Cas. Diamante	Trocha carrozable	Camioneta y auto	10.8	40min

Fuente: Elaboración propia

Cabe señalar que la falta de movilidad y los efectos climáticos (lluvias y/o derrumbes) aunados al mal estado de los caminos hacen difícil el acceso a esta localidad. Para este proyecto existen riesgos que pueden confrontar la movilización de recursos materiales para la ejecución de obras, presentándose estos problemas en los meses de enero – abril.

2.2.4. ALTITUD DE LA ZONA

La zona en estudio se encuentra a una altitud promedio de 1636.85 m.s.n.m.

2.2.5. CONDICIÓN CLIMÁTICA

El distrito de Santa Rosa se caracteriza por presentar un clima muy húmedo y templado cálido. En este distrito llueve durante todo el año, presenta una temperatura media anual de 23°, la precipitación media anual es 16 mm y la humedad media es del 77%.

2.2.6. DESCRIPCIÓN DEL ESTADO ACTUAL DEL ÁREA DONDE SE ENCUENTRA EL PROYECTO

Actualmente en la zona del proyecto se encuentra un puente actual de concreto armado y ciclópeo, tiene una luz de puente de 4.40 m y un ancho de 4.00 m aproximadamente que está en malas condiciones, además cuenta con estructuras de apoyos se encuentran deterioradas, la plataforma se encuentra llena de tierra, cabe recalcar que, dicho puente ha sido instalado de manera provisional y sin ningún criterio técnico por los pobladores, debido al colapso del puente de concreto que existía anteriormente, exponiendo así la integridad de los usuarios, más aún en épocas de lluvias, pudiendo provocar pérdidas económicas e incluso pérdidas de vidas humanas. El puente actualmente es de uso peatonal y vehicular.

Calle Comercio # 335 – Distrito de Santa Rosa - Jaén - Cajamarca,



MUNICIPALIDAD DISTRITAL DE SANTA ROSA  
GERENCIA DE INFRAESTRUCTURA Y DESARROLLO  
TERRITORIAL (GIDT)



25

FIGURA N° 3: VISTA PANORÁMICA DEL PUENTE DIAMANTE



FIGURA N° 4: VISTA POR DEBAJO DEL PUENTE DIAMANTE EN ESTADO DE DETERIORO.



Fuente: Trabajo de campo.

Calle Comercio # 335 – Distrito de Santa Rosa - Jaén - Cajamarca,





MUNICIPALIDAD DISTRITAL DE SANTA ROSA  
GERENCIA DE INFRAESTRUCTURA Y DESARROLLO  
TERRITORIAL (GIDT)



24

FIGURA N° 5: VISTA DE AGUAS ABAJO DEL PUENTE DIAMANTE.

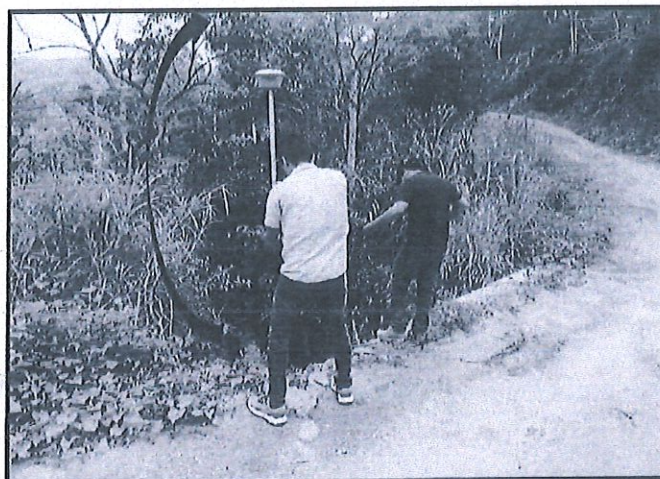

Fuente: Trabajo de campo.

FIGURA N° 6: VISTA DE AGUAS ARRIBA DEL PUENTE DIAMANTE.



Fuente: Trabajo de campo.

Calle Comercio # 335 – Distrito de Santa Rosa - Jaén - Cajamarca,





**MUNICIPALIDAD DISTRITAL DE SANTA ROSA  
GERENCIA DE INFRAESTRUCTURA Y DESARROLLO  
TERRITORIAL (GIDT)**



23

**3. OBJETIVOS Y METAS DEL PROYECTO**

**3.1. Objetivos:**

Los Objetivos fundamentales para la materialización del presente proyecto básicamente son los siguientes:

Renovación del puente Diamante que se encuentra ubicado en el camino vecinal "Shumbana – Diamante" perteneciente a la ruta vecinal CA – 715.

**3.2. Metas:**

Se han considerado como parte de las metas, las siguientes estructuras:

ITEM	DESCRIPCIÓN	UND.
01	OBRAS PROVISIONALES	
01.01	CASETA DE ALMACEN Y GUARDIANIA	m2
01.02	CARTEL DE IDENTIFICACION DE OBRA DE 3.60x2.40 m	und
02	TRABAJOS PRELIMINARES	
02.01	DEMOLICION DE ESTRUCTURAS DE CONCRETO	m3
02.02	ELIMINACION DE MATERIAL DE DEMOLICIONES	m3
02.03	MOVILIZACION Y DESMOVILIZACION DE MAQUINARIA, EQUIPOS Y HERRAMIENTAS	glb
02.04	DESBROCE Y LIMPIEZA DE TERRENO	ha
02.05	CONTROL TOPOGRÁFICO EN PROCESO CONSTRUCTIVO	dla
02.06	MANTENIMIENTO DE TRANSITO Y SEGURIDAD VIAL	glb
03	SUB ESTRUCTURAS	
03.01	MOVIMIENTO DE TIERRAS	
03.01.01	EXCAVACION PARA ESTRUCTURAS EN TERRENO NORMAL CON MAQUINARIA	m3
03.01.02	EXCAVACION PARA ESTRUCTURAS BAJO AGUA EN TERRENO NORMAL CON MAQUINARIA	m3
03.01.03	EXCAVACION PARA ESTRUCTURAS BAJO AGUA EN ROCA SUELTA CON MAQUINARIA	m3
03.01.04	EXCAVACION PARA ESTRUCTURAS EN ROCA FIJA CON MAQUINARIA	m3
03.01.05	EXCAVACION PARA ESTRUCTURAS BAJO AGUA EN ROCA FIJA CON MAQUINARIA	m3
03.01.06	REFINE Y NIVELACION DE FONDO DE CIMENTACION	m2
03.01.07	RELLENO COMPACTADO CON MATERIAL PROPIO SELECCIONADO	m3
03.01.08	RELLENO CON MATERIAL DE PRESTAMO AFIRMADO COMPACTADO	m3
03.01.09	CONFORMACION DE BASE CON PIEDRA MEDIANA	m3
03.01.10	CONFORMACION DE CAMA DE APOYO EN LA CIMENTACION CON PIEDRA GRANDE	m3
03.01.11	ELIMINACION DE MATERIAL EXCEDENTE DM=1 km	m3
03.02	OBRAS DE CONCRETO	
03.02.01	OBRAS DE CONCRETO SIMPLE(ESTRIBOS)	
03.02.01.01	SOLADO PARA CIMIENTOS MEZCLA 1:10 e=0.10 M, CONCRETO f'c=100 Kg/cm2	m2
03.02.01.02	CONCRETO PARA MUROS f'c=210 kg/cm2 +30% PG	m3
03.02.01.03	ENCOFRADO Y DESENCOFRADO EN MUROS	m2
03.02.02	OBRAS DE CONCRETO ARMADO(ESTRIBOS)	
03.02.02.01	CONCRETO PARA MUROS f'c= 210kg/cm2	m3
03.02.02.02	ENCOFRADO Y DESENCOFRADO EN MUROS	m2
03.02.02.03	ACERO DE REFUERZO FY=4200 kg/cm2 EN ESTRIBOS	kg
04	SUPER ESTRUCTURA	
04.01	TABLERO DE CONCRETO	
04.01.01	LOSA e = 0.20 m (fc= 280 kg/cm2)	
04.01.01.01	CONCRETO FC=280 kg/cm2	m3
04.01.01.02	ACERO DE REFUERZO FY=4200 kg/cm2 EN LOSAS	kg
04.01.01.03	ENCOFRADO Y DESENCOFRADO EN LOSAS	m2
04.01.02	VEREDAS Y SARDINELES (fc = 280 kg/cm2)	
04.01.02.01	ENCOFRADO Y DESENCOFRADO EN VEREDAS Y SARDINEL	m2
04.01.02.02	CONCRETO FC=280 kg/cm2	m3

Calle Comercio # 335 – Distrito de Santa Rosa - Jaén - Cajamarca,





**MUNICIPALIDAD DISTRITAL DE SANTA ROSA  
GERENCIA DE INFRAESTRUCTURA Y DESARROLLO  
TERRITORIAL (GIDT)**



04.01.02.03	ACERO DE REFUERZO FY=4200KG/CM2	kg
04.02	JUNTAS	m
04.02.01	JUNTA DE DILATACION DE LOSA Y ESTRIBO	m
04.03	BARANDAS	m
04.03.01	BARANDAS METALICAS PARA PUENTES	m
04.04	SEÑALIZACION VIAL	m2
04.04.01	PINTURA EN VEREDAS LATERALES CON ESMALTE	m
04.04.02	PINTURA EN BARANDAS METÁLICAS	und
04.05	DISPOSITIVO DE APOYO	und
04.05.01	DISPOSITIVO DE APOYO MOVIL EN PUENTE	und
04.05.02	DISPOSITIVO DE APOYO FIJO EN PUENTE	und
04.06	VARIOS	m
04.06.01	TUBERIA DE DRENAJE PLUVIAL PVC SAL 3"	m
04.06.02	TUBERIA DE DRENAJE PVC SAL 2" Y 4" EN ESTRIBOS	m3
04.07	LOSA DE ACERCAMIENTO DE CONCRETO	m2
04.07.01	CONCRETO FC=210 kg/cm2	m3
04.07.02	ENCOFRADO Y DESENCOFRADO	m2
05	ACCESOS	m3
05.01	EXPLANACIONES	m3
05.01.01	RELLENO COMPACTADO CON MATERIAL PROPIO SELECCIONADO	m3
05.02	PAVIMENTOS	m3
05.02.01	RELLENO CON MATERIAL DE PRESTAMO AFIRMADO COMPACTADO	m3
06	DESCOLMATAcion	m3
06.01	DESCOLMATAcion DE CAUCE DE RIO (INC. CORTE)	m3
06.02	ELIMINACION DE MATERIAL DE DESCOLMATAcion D=1KM	m3
07	SEGURIDAD Y SALUD	und
07.01	EQUIPOS DE PROTECCION INDIVIDUAL	und
07.02	EQUIPOS DE PROTECCION COLECTIVA	und
07.03	SEÑALIZACION TEMPORAL DE SEGURIDAD	und
07.04	CAPACITACION DE SEGURIDAD Y SALUD	und
07.05	RECURSOS PARA RESPUESTA ANTE EMERGENCIA EN SEGURIDAD Y SALUD DURANTE EL TRABAJO	und
08	MITIGACION DEL IMPACTO AMBIENTAL	vez
08.01	PROGRAMACION DE SEÑALIZACION Y CAPACITACION AMBIENTAL	und
08.01.01	CAPACITACION AL PERSONAL DE OBRA EN TEMAS AMBIENTALES	vez
08.01.02	SEÑALIZACION DE AREAS PARA LA PROTECCION DE RECURSOS NATURALES	und
08.02	MEDIDAS PARA EL CONTROL DE CALIDAD DE AIRE	vez
08.02.01	MANTENIMIENTO DE EQUIPOS Y MAQUINARIAS EN TALLERES AUTORIZADOS	vez
08.02.02	RIEGO PERIODICO EN EL TRAMO E INSTALACIONES AUXILIARES QUE GENEREN PARTICULAS SUSPENDIDAS (POLVO)	vez
08.03	PLAN DE MANEJO DE RESIDUOS SOLIDOS, LIQUIDOS Y EFLUENTES	gib
08.03.01	SERVICIOS HIGIENICOS PORTATILES E INSUMOS, PARA LOS FRENTE DE OBRA - ALQUILER Y MANTENIMIENTO POR UNA EMPRESA OPERADORA DE RESIDUOS SOLIDOS	gib
08.03.02	ADQUISICION DE KITS DE CONTENEDORES PARA EL ALMACEN TEMPORAL DE RESIDUOS (7 CILINDROS)	vez
08.03.03	CAPACITACION AL PERSONAL DE OBRA SOBRE EL MANEJO DE RESIDUOS SOLIDOS DOMESTICOS, PELIGROSOS Y DE CONSTRUCCION	und
08.03.04	SEÑALIZACION DE AREAS DE ALMACEN Y UBICACION DE CONTENEDORES DE RESIDUOS	und
08.04	PLAN DE CONTINGENCIA	vez
08.04.01	CONFORMACION DE BRIGADA DE EMERGENCIA	gib
08.04.02	KIT DE PRIMEROS AUXILIOS Y DE SOCORRO	gib
08.04.03	SEÑALIZACION PREVENTIVA Y EQUIPOS CONTRA INCENDIOS	vez
08.04.04	ENTRENAMIENTO DE PERSONAL DE CONTINGENCIA	vez
08.05	PROGRAMA DE ASUNTOS AMBIENTALES	vez
08.05.01	ESTABLECIMIENTO DE UN CODIGO DE CONDUCTA POR PARTE DE LA EMPRESA EJECUTORA DEL PROYECTO	mes
08.05.02	INSTALACION DE UNA OFICINA INFORMATIVA	vez
08.05.03	CHARLAS A LA POBLACION DEL AREA DE INFLUENCIA DIRECTA	vez
08.06	SEGUIMIENTO Y CONTROL	pto
08.06.01	MONITOREO DE LA CALIDAD DE AIRE	pto
08.06.02	MONITOREO DE LA CALIDAD DE AGUA	pto
08.06.03	MONITOREO DE NIVEL DE RUIDO	pto

Calle Comercio # 335 – Distrito de Santa Rosa - Jaén - Cajamarca,





**MUNICIPALIDAD DISTRITAL DE SANTA ROSA  
GERENCIA DE INFRAESTRUCTURA Y DESARROLLO  
TERRITORIAL (GIDT)**



08.06.04	MONITOREO DE LA CALIDAD DEL SUELO	pto
08.07	PLAN DE CIERRE Y POST CIERRE	
09.07.01	RETIRO Y ALMACENAMIENTO TEMPORAL DE TOP SOIL DE INSTALACIONES AUXILIARES	glb
09.07.02	REPOSICION DEL TOP SOIL DE INSTALACIONES AUXILIARES	glb
09.07.03	REVEGETACIÓN Y REFORESTACIÓN DE LAS ÁREAS DISTURBADAS CON ESPECIES NATIVAS	glb
09	SEÑALIZACIÓN Y SEGURIDAD VIAL	
09.01	SEÑALES PREVENTIVAS	und
09.02	SEÑALES INFORMATIVAS	und
10	ELABORACION Y EJECUCION DEL PLAN DE MONITOREO ARQUEOLOGICO	
10.01	DERECHO DE TRAMITE DE PMA(SEGUN TUPA MC-2024)	glb
10.02	ELABORACIÓN Y APROBACION DEL PMAR	glb
11	FLETE	
11.01	FLETE TERRESTRE	glb
12	VARIOS	
12.01	ENSAYO DE RESISTENCIA A LA COMPRESION DEL CONCRETO	und
12.02	PRUEBA DE CARGA PARA PUENTE	glb

**3.3. NORMAS UTILIZADAS**

**Generalidades**

Para el diseño de los elementos estructurales que se describirán posteriormente se recurrió a la utilización de la siguiente normativa:

- AASHTO LRFD Bridge Design Specifications, American Association of State Highway and Transportation Officials, Washington, D.C., 2017, 8th Edition.
- Manual de Puentes, Ministerio de Transportes y Comunicaciones, Lima, Perú, diciembre 2018.
- PUENTES Con AASHTO LRFD 2017 (8th Edition), MSc. Ing. Arturo Rodríguez Serquén.

**4. DESCRIPCIÓN DEL PROYECTO**

El proyecto consiste en la ejecución de las siguientes partidas:

Item	Descripción	Und.	Metrado
01	OBRAS PROVISIONALES		
01.01	CASETA DE ALMACEN Y GUARDIANIA	m2	50.00
01.02	CARTEL DE IDENTIFICACION DE OBRA DE 3.60x2.40 m	und	1.00
02	TRABAJOS PRELIMINARES		
02.01	DEMOLICION DE ESTRUCTURAS DE CONCRETO	m3	37.12
02.02	ELIMINACION DE MATERIAL DE DEMOLICIONES	m3	46.40
02.03	MOVILIZACION Y DESMOVILIZACION DE MAQUINARIA, EQUIPOS Y HERRAMIENTAS	glb	1.00
02.04	DESBROCE Y LIMPIEZA DE TERRENO	ha	0.10
02.05	CONTROL TOPOGRAFICO EN PROCESO CONSTRUCTIVO	día	20.00
02.06	MANTENIMIENTO DE TRANSITO Y SEGURIDAD VIAL	glb	1.00
03	SUB ESTRUCTURAS		
03.01	MOVIMIENTO DE TIERRAS		
03.01.01	EXCAVACION PARA ESTRUCTURAS EN TERRENO NORMAL CON MAQUINARIA	m3	95.11
03.01.02	EXCAVACION PARA ESTRUCTURAS BAJO AGUA EN TERRENO NORMAL CON MAQUINARIA	m3	37.55
03.01.03	EXCAVACION PARA ESTRUCTURAS BAJO AGUA EN ROCA SUELTA CON MAQUINARIA	m3	48.09
03.01.04	EXCAVACION PARA ESTRUCTURAS EN ROCA FIJA CON MAQUINARIA	m3	52.18
03.01.05	EXCAVACION PARA ESTRUCTURAS BAJO AGUA EN ROCA FIJA CON MAQUINARIA	m3	307.83
03.01.06	REFINE Y NIVELACION DE FONDO DE CIMENTACION	m2	82.70
03.01.07	RELLENO COMPACTADO CON MATERIAL PROPIO SELECCIONADO	m3	138.53

Calle Comercio # 335 – Distrito de Santa Rosa - Jaén - Cajamarca,





MUNICIPALIDAD DISTRITAL DE SANTA ROSA  
GERENCIA DE INFRAESTRUCTURA Y DESARROLLO  
TERRITORIAL (GIDT)



03.01.08	RELLENO CON MATERIAL DE PRESTAMO AFIRMADO COMPACTADO	m3	5.01
03.01.09	CONFORMACION DE BASE CON PIEDRA MEDIANA	m3	7.75
03.01.10	CONFORMACION DE CAMA DE APOYO EN LA CIMENTACION CON PIEDRA GRANDE	m3	44.22
03.01.11	ELIMINACION DE MATERIAL EXCEDENTE DM=1 km	m3	430.56
03.02	OBRAS DE CONCRETO		
03.02.01	OBRAS DE CONCRETO SIMPLE(ESTRIBOS)		
03.02.01.01	SOLADO PARA CIMIENTOS MEZCLA 1:10 e=0.10 M, CONCRETO f'c=100 Kg/cm2	m2	73.71
03.02.01.02	CONCRETO PARA MUROS f'c=210 kg/cm2 +30% PG	m3	155.48
03.02.01.03	ENCOFRADO Y DESENCOFRADO EN MUROS	m2	179.83
03.02.02	OBRAS DE CONCRETO ARMADO(ESTRIBOS)		
03.02.02.01	CONCRETO PARA MUROS f'c= 210kg/cm2	m3	19.00
03.02.02.02	ENCOFRADO Y DESENCOFRADO EN MUROS	m2	35.80
03.02.02.03	ACERO DE REFUERZO FY=4200 kg/cm2 EN ESTRIBOS	kg	550.76
04	SUPER ESTRUCTURA		
04.01	TABLERO DE CONCRETO		
04.01.01	LOSA e = 0.20 m (fc= 280 kg/cm2)		
04.01.01.01	CONCRETO FC=280 kg/cm2	m3	12.48
04.01.01.02	ACERO DE REFUERZO FY=4200 kg/cm2 EN LOSAS	kg	1,239.46
04.01.01.03	ENCOFRADO Y DESENCOFRADO EN LOSAS	m2	40.72
04.01.02	VEREDAS Y SARDINELES (fc = 280 kg/cm2)		
04.01.02.01	ENCOFRADO Y DESENCOFRADO EN VEREDAS Y SARDINEL	m2	11.92
04.01.02.02	CONCRETO FC=280 kg/cm2	m3	1.63
04.01.02.03	ACERO DE REFUERZO FY=4200KG/CM2	kg	258.32
04.02	JUNTAS		
04.02.01	JUNTA DE DILATACION DE LOSA Y ESTRIBO	m	0.60
04.03	BARANDAS		
04.03.01	BARANDAS METALICAS PARA PUENTES	m	13.00
04.04	SEÑALIZACION VIAL		
04.04.01	PINTURA EN VEREDAS LATERALES CON ESMALTE	m2	2.73
04.04.02	PINTURA EN BARANDAS METÁLICAS	m	51.80
04.05	DISPOSITIVO DE APOYO		
04.05.01	DISPOSITIVO DE APOYO MOVIL EN PUENTE	und	1.00
04.05.02	DISPOSITIVO DE APOYO FIJO EN PUENTE	und	1.00
04.06	VARIOS		
04.06.01	TUBERIA DE DRENAJE PLUVIAL PVC SAL 3"	m	3.20
04.06.02	TUBERIA DE DRENAJE PVC SAL 2" Y 4" EN ESTRIBOS	m	23.60
04.07	LOSA DE ACERCAMIENTO DE CONCRETO		
04.07.01	CONCRETO FC=210 kg/cm2	m3	7.75
04.07.02	ENCOFRADO Y DESENCOFRADO	m2	7.08
05	ACCESOS		
05.01	EXPLANACIONES		
05.01.01	RELLENO COMPACTADO CON MATERIAL PROPIO SELECCIONADO	m3	262.84
05.02	PAVIMENTOS		
05.02.01	RELLENO CON MATERIAL DE PRESTAMO AFIRMADO COMPACTADO	m3	21.96
06	DESCOLMATACION		
06.01	DESCOLMATACION DE CAUCE DE RIO (INC. CORTE)	m3	104.41
06.02	ELIMINACION DE MATERIAL DE DESCOLMATACION D=1KM	m3	130.51
07	SEGURIDAD Y SALUD		
07.01	EQUIPOS DE PROTECCION INDIVIDUAL	und	1.00
07.02	EQUIPOS DE PROTECCION COLECTIVA	und	1.00
07.03	SEÑALIZACION TEMPORAL DE SEGURIDAD	und	1.00
07.04	CAPACITACION DE SEGURIDAD Y SALUD	und	1.00
07.05	RECURSOS PARA RESPUESTA ANTE EMERGENCIA EN SEGURIDAD Y SALUD DURANTE EL TRABAJO	und	1.00
08	MITIGACION DEL IMPACTO AMBIENTAL		
08.01	PROGRAMACION DE SEÑALIZACION Y CAPACITACION AMBIENTAL		
08.01.01	CAPACITACION AL PERSONAL DE OBRA EN TEMAS AMBIENTALES	vez	1.00
08.01.02	SEÑALIZACION DE AREAS PARA LA PROTECCION DE RECURSOS NATURALES	und	3.00
08.02	MEDIDAS PARA EL CONTROL DE CALIDAD DE AIRE		

Calle Comercio # 335 – Distrito de Santa Rosa - Jaén - Cajamarca,





**MUNICIPALIDAD DISTRITAL DE SANTA ROSA**  
**GERENCIA DE INFRAESTRUCTURA Y DESARROLLO**  
**TERRITORIAL (GIDT)**



08.02.01	MANTENIMIENTO DE EQUIPOS Y MAQUINARIAS EN TALLERES AUTORIZADOS	vez	1.00
08.02.02	RIEGO PERIÓDICO EN EL TRAMO E INSTALACIONES AUXILIARES QUE GENEREN PARTICULAS SUSPENDIDAS (POLVO)	vez	10.00
08.03	PLAN DE MANEJO DE RESIDUOS SÓLIDOS, LÍQUIDOS Y EFLUENTES		
08.03.01	SERVICIOS HIGIÉNICOS PORTÁTILES E INSUMOS, PARA LOS FRENTES DE OBRA - ALQUILER Y MANTENIMIENTO POR UNA EMPRESA OPERADORA DE RESIDUOS SÓLIDOS	glb	1.00
08.03.02	ADQUISICIÓN DE KITS DE CONTENEDORES PARA EL ALMACÉN TEMPORAL DE RESIDUOS (7 CILINDROS)	glb	1.00
08.03.03	CAPACITACIÓN AL PERSONAL DE OBRA SOBRE EL MANEJO DE RESIDUOS SÓLIDOS DOMÉSTICOS, PELIGROSOS Y DE CONSTRUCCIÓN	vez	2.00
08.03.04	SEÑALIZACIÓN DE ÁREAS DE ALMACÉN Y UBICACIÓN DE CONTENEDORES DE RESIDUOS	und	1.00
08.04	PLAN DE CONTINGENCIA		
08.04.01	CONFORMACIÓN DE BRIGADA DE EMERGENCIA.	vez	1.00
08.04.02	KIT DE PRIMEROS AUXILIOS Y DE SOCORRO	glb	1.00
08.04.03	SEÑALIZACIÓN PREVENTIVA Y EQUIPOS CONTRA INCENDIOS	glb	1.00
08.04.04	ENTRENAMIENTO DE PERSONAL DE CONTINGENCIA	vez	1.00
08.05	PROGRAMA DE ASUNTOS AMBIENTALES		
08.05.01	ESTABLECIMIENTO DE UN CÓDIGO DE CONDUCTA POR PARTE DE LA EMPRESA EJECUTORA DEL PROYECTO	vez	1.00
08.05.02	INSTALACIÓN DE UNA OFICINA INFORMATIVA	mes	2.00
08.05.03	CHARLAS A LA POBLACIÓN DEL ÁREA DE INFLUENCIA DIRECTA	vez	1.00
08.06	SEGUIMIENTO Y CONTROL		
08.06.01	MONITOREO DE LA CALIDAD DE AIRE	pto	1.00
08.06.02	MONITOREO DE LA CALIDAD DE AGUA	pto	1.00
08.06.03	MONITOREO DE NIVEL DE RUIDO	pto	1.00
08.06.04	MONITOREO DE LA CALIDAD DEL SUELO	pto	1.00
08.07	PLAN DE CIERRE Y POST CIERRE		
08.07.01	RETIRO Y ALMACENAMIENTO TEMPORAL DE TOP SOIL DE INSTALACIONES AUXILIARES	glb	1.00
08.07.02	REPOSICION DEL TOP SOIL DE INSTALACIONES AUXILIARES	glb	1.00
08.07.03	REVEGETACIÓN Y REFORESTACIÓN DE LAS ÁREAS DISTURBADAS CON ESPECIES NATIVAS	glb	1.00
09	SEÑALIZACIÓN Y SEGURIDAD VIAL.		
09.01	SEÑALES PREVENTIVAS	und	2.00
09.02	SEÑALES INFORMATIVAS	und	2.00
10	ELABORACION Y EJECUCION DEL PLAN DE MONITOREO ARQUEOLOGICO		
10.01	DERECHO DE TRAMITE DE PMA(SEGUN TUPA MC-2024)	glb	1.00
10.02	ELABORACIÓN Y APROBACION DEL PMAR	glb	1.00
11	FLETE		
11.01	FLETE TERRESTRE	glb	1.00
12	VARIOS		
12.01	ENSAYO DE RESISTENCIA A LA COMPRESION DEL CONCRETO	und	1.00
12.02	PRUEBA DE CARGA PARA PUENTE	glb	1.00

**5. MONTO DEL PROYECTO**

El monto del Proyecto a ejecutar, con precios referidos a octubre DEL 2024, es de:

Calle Comercio # 335 – Distrito de Santa Rosa - Jaén - Cajamarca,





**MUNICIPALIDAD DISTRITAL DE SANTA ROSA  
GERENCIA DE INFRAESTRUCTURA Y DESARROLLO  
TERRITORIAL (GIDT)**



MUNICIPALIDAD DISTRITAL DE SANTA ROSA RESUMEN DE PRESUPUESTO				
CÓDIGO	DESCRIPCIÓN DE SUBPRESUPUESTO	CANTIDAD	PRECIO (S/.)	PARCIAL (S/.)
1	OBRAS PROVISIONALES	1	12,733.79	12,733.79
2	TRABAJOS PRELIMINARES	1	29,629.60	29,629.60
3	SUB ESTRUCTURA	1	231,873.52	231,873.52
4	SUPER ESTRUCTURA	1	64,141.55	64,141.55
5	ACCESOS	1	10,479.98	10,479.98
6	DESCOLMATACION	1	5,395.81	5,395.81
7	SEGURIDAD Y SALUD	1	9,942.50	9,942.50
8	MITIGACION DEL IMPACTO AMBIENTAL	1	12,540.00	12,540.00
9	SEÑALIZACION Y SEGURIDAD VIAL	1	6,114.16	6,114.16
10	ELABORACION Y EJECUCION DEL PLAN DE MONITOREO ARQUEOLOGICO	1	8,926.80	8,926.80
11	FLETE	1	15,294.01	15,294.01
12	VIARIOS	1	4,025.00	4,025.00
A.0	<b>COSTO DIRECTO ( CD )</b>			<b>411,096.72</b>
A.1	GASTOS GENERALES (13.4538047396728% CD)			55,308.15
A.2	UTILIDAD (4.0000029190211% CD)			16,443.87
B.0	<b>SUB TOTAL ( ST )</b>			<b>482,848.74</b>
B.1	IGV (18.00% ST)			86,912.77
C.1	<b>VALOR REFERENCIAL (VR)</b>			<b>569,761.51</b>
D.1	SUPERVISION			21,061.00
D.2	EXPEDIENTE TECNICO			41,000.00
E.1	<b>COSTO TOTAL DE INVERSIÓN</b>			<b>631,822.51</b>

El Valor referencial de la Obra es de S/. 569,761.51 (Quinientos Sesenta y nueve mil setecientos sesenta y uno con 51/100 soles). Incluido IGV, Establecidos con precios al mes de Octubre del 2024.

**6. PLAZO DE EJECUCIÓN DE OBRA**

El plazo de ejecución de la obra se ha calculado en 60 días calendarios.

**7. SISTEMA DE CONTRATACIÓN**

El Sistema de Contratación será a Suma Alzada

**8. MODALIDAD DE CONTRATACIÓN.**

La modalidad de ejecución planteada para el proyecto es por CONTRATA.

**9. MARCO LEGAL.**

- Ley N° 27444, Ley del Procedimiento Administrativo General y sus modificaciones vigentes.
- Ley N° 28411, Ley General del Sistema Nacional del Presupuesto.
- Ley N° 31365, Ley de Presupuesto del Sector Público para el Año Fiscal 2024
- Ley N° 31366, Ley de Equilibrio Financiero del Presupuesto del Sector Público para el Año Fiscal 2024
- Ley N° 31367, Ley de Endeudamiento del Sector Público para el Año Fiscal 2024
- Ley N° 26572 Ley General de Arbitraje.
- Decreto Legislativo N° 1071. Ley que norma el Arbitraje, vigente desde el 01 de setiembre del 2008.
- Ley N° 28611. Ley General del Ambiente, publicada el 16 de octubre del 2005.
- Ley N° 30225 - Ley de Contrataciones del Estado.
- Decreto Supremo N° 344-2018-EF. Reglamento de la Ley N° 30225, Ley de Contrataciones del Estado del 31 de diciembre del 2018.

Calle Comercio # 335 – Distrito de Santa Rosa - Jaén - Cajamarca,





MUNICIPALIDAD DISTRITAL DE SANTA ROSA  
GERENCIA DE INFRAESTRUCTURA Y DESARROLLO  
TERRITORIAL (GIDT)



- Ley N° 29783 - Ley de Seguridad y Salud en el Trabajo.
  - D.S. N° 005-2012-TR. Reglamento de la Ley N° 29783. Ley de Seguridad y Salud en el Trabajo
  - Ley General del Patrimonio Cultural de la Nación, Ley N° 28296.
  - Decreto Supremo N° 011-79-VC, sus Modificatorias, Ampliatorias y Complementarias.
  - Reglamento Nacional de Edificaciones, aprobado mediante Decreto Supremo N° 011-2006-VIVIENDA del 08 de mayo de 2006 y publicado el 08 de junio de 2006 y sus modificatorias vigentes.
  - Normas Técnicas de Control Interno para el Sector Público aprobadas por Resolución de Contraloría N° 320-2008-CG.
  - Reglamento de Intervenciones Arqueológicas aprobado por D. S. N° 003-2014-MC, publicado el 04 de octubre del 2014.
  - Normas técnicas del MTC, sobre Infraestructura vial urbana.
  - Directivas del OSCE.
  - Código Civil.
- Las referidas normas incluyen sus respectivas disposiciones ampliatorias, modificatorias y conexas de ser el caso. El contratista se obliga al conocimiento y al estricto cumplimiento de estas normas.

**10. CONDICIONES PARA EL INICIO DEL PLAZO DE EJECUCIÓN DE OBRA.**

El plazo de ejecución de la Obra, es el que establece el Expediente Técnico.

En concordancia con lo estipulado en el Artículo 176 del Reglamento de la Ley de Contrataciones del Estado, el inicio del plazo de ejecución de obra rige desde el día siguiente de que se cumplan las siguientes condiciones:

- Que la Entidad notifique al contratista quién es el inspector o supervisor, según corresponda;
- Que la Entidad haya hecho entrega total o parcial del terreno o lugar donde se ejecutará la obra.
- Que la Entidad haya hecho entrega del expediente técnico de obra completo, en caso este haya sido modificado con ocasión de la absolución de consultas y observaciones.
- Que la Entidad haya entregado el adelanto directo al contratista, en las condiciones y oportunidades establecidas en el artículo 181° del Reglamento de la Ley de Contrataciones del Estado.

En caso no se haya solicitado la entrega del adelanto directo, el plazo se inicia con el cumplimiento de las demás condiciones.

**11. CONSIDERACIONES GENERALES PARA LA EJECUCIÓN.**

Se tendrá en cuenta la propuesta formulada a Suma Alzada de las partidas consideradas, considerando las condiciones previstas en los planos, especificaciones técnicas y las cantidades referenciales, valorizándose en relación a su ejecución real y por un determinado plazo de ejecución.

**12. OBJETO DE LAS ESPECIFICACIONES TÉCNICAS.**

Las Especificaciones Técnicas tienen como objeto definir las normas y procedimientos que serán aplicados en la construcción de la obra, siendo las mismas partes integrantes del Expediente Técnico.

Más allá de lo establecido en estas especificaciones, el Residente de Obra podrá ampliarlas en cuanto a la calidad de los materiales a emplearse y la correcta metodología constructiva a seguir en cualquier trabajo, previa aprobación del Supervisor de Obra.

**13. CUADERNO DE OBRA DIGITAL Y ANOTACIÓN DE OCURRENCIAS.**

El cuaderno de obra digital es una herramienta informática desarrollada y administrada por el OSCE, que sustituye al cuaderno de obra físico con las características y formalidades establecidas en el artículo 191 del Reglamento.

En el cuaderno de obra digital se registran los hechos relevantes que ocurran durante la ejecución de la obra, las órdenes, las consultas y las respuestas a las consultas, que se abre en la fecha de entrega del terreno y se cierra culminado el acto de recepción de la obra o el acto de constatación física de la obra, según corresponda.

El inspector de obra, supervisor de obra y residente de obra están obligados a registrar en el cuaderno de obra digital, toda la información que corresponda anotar en el cuaderno de obra, según lo previsto en la Ley, y el Reglamento.

**14. CONSULTAS SOBRE OCURRENCIAS EN LA OBRA.**

Las consultas se formulan en cuaderno de obra y se dirigen al inspector o supervisor, según corresponda. Las consultas en cuaderno de obra son el mecanismo a través del cual el residente de obra comunica al inspector o

Calle Comercio # 335 – Distrito de Santa Rosa - Jaén - Cajamarca,





**MUNICIPALIDAD DISTRITAL DE SANTA ROSA  
GERENCIA DE INFRAESTRUCTURA Y DESARROLLO  
TERRITORIAL (GIDT)**



supervisor las observaciones, discrepancias, deficiencias, omisiones, aclaraciones, que tiene respecto a determinada información del expediente técnico. 16

El residente de obra debe formular las consultas precisando con toda claridad cuál es el tema a discernir. En tanto que, el inspector o supervisor, según corresponda y la Entidad, debe ceñirse a los plazos que se fija el Art N° 193 del Reglamento de la Ley de Contrataciones del Estado, a fin de dar respuesta a las consultas realizadas.

**15. INSPECCIÓN**

Todo material y la mano de obra empleada, estarán sujetos a la verificación de la Supervisión, quien está facultada para ordenar el retiro de todo material que se encuentre dañado o defectuoso o la mano de obra deficiente, que no cumplan con lo indicado en los planos, especificaciones técnicas, memoria descriptiva y presupuesto, u otros documentos que conforman el expediente técnico.

Los trabajos mal ejecutados deberán ser satisfactoriamente corregidos y el material rechazado deberá ser reemplazado por otro aprobado por la Supervisión, por cuenta del Contratista.

El Contratista deberá suministrar y dar todas las facilidades en lo que respecta a mano de obra y materiales adecuados para la inspección y pruebas que sean necesarias; esto sin cargo a la Entidad ni a su representante, la Supervisión.

**16. MATERIALES Y MANO DE OBRA.**

Todos los materiales adquiridos o suministrados para las obras deben cumplir las especificaciones técnicas, deberán ser nuevos, de primer uso de utilización actual en el Mercado Nacional. Los materiales que se expendan envasados deberán entrar a la obra en sus recipientes originales, intactos y debidamente sellados.

Los materiales deben ser almacenados en la obra en forma adecuada, sobre todo siguiendo las indicaciones dadas por el fabricante o las señaladas en los manuales de instalación. El control de calidad de materiales está determinado en forma estricta a las normas, indicaciones de las especificaciones autorizadas y de calidad establecidas en el proyecto; en donde deba, el supervisor de obra solicitará al contratista los certificados de calidad emitidos por la entidad que corresponda; por ejemplo: calidad de concreto, de tubería, etc.

**17. TRABAJOS.**

Al inicio de la obra el responsable de la ejecución de la obra podrá presentar a la Supervisión las consultas técnicas para que sean debidamente absueltas. El Contratista debe notificar a la Supervisión de Obra por escrito o vía Cuaderno de Obra, sobre el inicio de sus labores para cada frente de obra y/o etapa de trabajo.

Cualquier cambio durante la ejecución de la obra que obligue a modificar el proyecto original serán aprobadas por la Entidad a través del proyectista, previa pronunciamento de conformidad de la Supervisión, debiendo para ello el contratista presentar oportunamente el debido sustento.

**18. MOVILIZACIÓN.**

El Contratista bajo su responsabilidad movilizará oportunamente a la obra los equipos mecánicos, materiales, insumos, equipos menores, personal y otros necesarios para la ejecución de la obra.

**19. ENTREGA DEL TERRENO PARA LA OBRA.**

El Supervisor o inspector, según sea el caso, y el Residente de obra formalizarán la Entrega de Terreno y la apertura de cuaderno de obra (Asiento N° 01); se elaborará el "Acta de Entrega de Terreno".

**20. MATERIALES BÁSICOS PARA LA OBRA.**

El Contratista es responsable de la necesidad, cantidad y oportunidad de proveer todos los materiales básicos en el lugar de la obra, de tal forma que no haya pretexto para que el avance de la obra no se ejecute de acuerdo a lo programado.

**21. CONOCIMIENTO DEL TERRENO PARA LA OBRA Y ACCESOS.**

Calle Comercio # 335 – Distrito de Santa Rosa - Jaén - Cajamarca,





**MUNICIPALIDAD DISTRITAL DE SANTA ROSA  
GERENCIA DE INFRAESTRUCTURA Y DESARROLLO  
TERRITORIAL (GIDT)**



El contratista tiene conocimiento expreso de las características y condiciones geográficas y climáticas del lugar para la obra; así como de sus accesos, de tal forma que con la debida anticipación prevea todo lo necesario para el inicio y avance de la obra de acuerdo al programa contractual, asegurando entre otros el transporte de materiales, insumos, equipos y explotación de canteras. 15

**22. OBLIGACIONES Y ATRIBUCIONES DEL CONTRATISTA.**

El Contratista suministrará toda la mano de obra, materiales, alumbrado, combustible, agua, herramientas, instrumentos, equipos, abastecimiento y otros medios adecuados para la ejecución y terminación de la obra. El Contratista suministrará todos los seguros y pruebas de laboratorio.

El Contratista protegerá las obras durante su ejecución, realizándolas de manera compatible con la seguridad de las personas y de la propiedad. El Contratista mantendrá limpio el lugar de las obras durante la construcción y después de ésta, hasta la recepción de las mismas. Reparará y reconstruirá todas las estructuras y propiedades que, a juicio de la Supervisión, fueran dañadas o afectadas durante la ejecución de las obras, dejándolas en las mismas o en mejores condiciones.

El Contratista suministrará las instalaciones y campamentos que fueran necesarios y según lo que establezca el Contrato; así como las herramientas y equipos que sean necesarios y/o requeridos para efectuar las obras en forma aceptable y a satisfacción de la Supervisión y/o como lo especifique el Contrato. Se utilizará únicamente equipos de eficiencia comprobada por la Supervisión, siendo el Contratista el único responsable por la bondad de los mismos. Los campamentos, almacenes, talleres, laboratorios, enfermería y/u oficinas, etc., deberán estar provistos de instalaciones eléctricas, sanitarias, mobiliario, equipos, enseres, menaje y facilidades necesarias para su funcionamiento y comodidad de los usuarios.

**23. OBLIGACIONES DE "SEGURIDAD, SALUD EN EL TRABAJO Y MEDIO AMBIENTE" DURANTE LA PRESTACIÓN.**

El Contratista deberá cumplir y hacer cumplir obligatoriamente a sus trabajadores con lo establecido en Ley N° 29783 - Ley de Seguridad y Salud en el Trabajo, y la Ley N° 28611, Ley General de Ambiente.

El Contratista deberá cumplir con dotar de equipos de protección personal, herramientas e instrumentos de seguridad en óptimo estado a todo el personal contratado en todo momento del desarrollo de la actividad contratada.

El Contratista deberá indicar al Especialista en Seguridad, que deberán cumplir con realizar charlas técnicas de campo de 5 minutos, de acuerdo a la tarea a ejecutar, asimismo realizar la lista de verificación de equipos de protección personal antes del inicio de la tarea; Asimismo, al inicio del plazo contractual deberá presentar su Plan de Seguridad y Salud en el trabajo, debiendo estar suscrito por el Representante Legal, con visto bueno del profesional propuesto como Especialista en Seguridad.

El Contratista deberá entregar información fidedigna toda vez que sea solicitada por la entidad. Por ello deberá contar con los medios y vías de comunicación tecnológicos necesarias y mantenerse al pendiente de cualquier notificación o solicitud hecha por la entidad.

**24. EJECUCIÓN DEL PROTOCOLO SANITARIO COVID-19**

Se deberá ejecutar el Protocolo Sanitario para prevenir y controlar la propagación del COVID-19, en el personal que interviene en la ejecución y las personas que por algún motivo ingresen al área en la que ésta se ejecuta.

El Protocolo es aplicable de manera complementaria a la normativa vigente en materia de seguridad y salud en el trabajo, así como a las disposiciones contenidas en la Norma Técnica G.050 Seguridad durante la Construcción del Reglamento Nacional de Edificaciones.

**24.1. Responsabilidades**

- Implementar el Protocolo Sanitario en la ejecución de la obra, conforme al Expediente Técnico.
- Elaborar y presentar el "Plan para la vigilancia, prevención y control de COVID-19 en el trabajo", que debe ser previamente aprobado por el Comité de Seguridad y Salud en el Trabajo o supervisor de Seguridad y Salud en el

**Calle Comercio # 335 – Distrito de Santa Rosa - Jaén - Cajamarca,**





**MUNICIPALIDAD DISTRITAL DE SANTA ROSA  
GERENCIA DE INFRAESTRUCTURA Y DESARROLLO  
TERRITORIAL (GIDT)**



Trabajo, según corresponda, que contenga los lineamientos establecidos para la vigilancia, prevención y control de la salud de los trabajadores con riesgo de exposición a COVID-19, aprobado por la Resolución Ministerial N° 239-2020-MINSA, y se integre al Plan de Seguridad y Salud en el Trabajo, conforme a los mecanismos dispuestos por la normatividad vigente.

- c) Es responsabilidad del residente de obra garantizar la ejecución del Protocolo en cada una de las actividades a su cargo, que se desarrollen en las diferentes etapas del proceso constructivo.
- d) Es responsabilidad del supervisor de obra y del profesional de la salud de la obra hacer cumplir las disposiciones del Protocolo Sanitario, en lo que corresponda.
- e) El protocolo sanitario se aplicará en las diferentes etapas de la ejecución de la obra: fase de inicio o reinicio de actividades, fase de ejecución y fase de cierre (conformidad, recepción y liquidación de obra).

**a. Normativa Aplicable del Protocolo**

- Ley N° 26842, Ley General de Salud, y sus modificatorias.
- Ley N° 29414, Ley que establece los derechos de las personas usuarias de los servicios de salud.
- Ley N° 27972, Ley Orgánica de Municipalidades y sus modificatorias.
- Ley N° 29783, Ley de Seguridad y Salud en el Trabajo y modificatoria.
- Ley N° 30156, Ley de Organización y Funciones del Ministerio de Vivienda, Construcción y Saneamiento.
- Decreto de Urgencia N° 026-2020, Dictan medidas urgentes y excepcionales destinadas a reforzar el Sistema de Vigilancia y Respuesta Sanitaria frente al COVID-19 en el territorio nacional.
- Decreto de Urgencia N° 026-2020, Decreto de Urgencia que establece diversas medidas excepcionales y temporales para prevenir la propagación del Coronavirus (COVID-19) en el Territorio Nacional.
- Decreto Supremo N° 011-2006-VIVIENDA, Aprueban 66 Normas Técnicas del Reglamento Nacional de Edificaciones - RNE y sus modificatorias.
- Decreto Supremo N° 005-2012-TR, Reglamento de la Ley N° 29783, Ley de Seguridad y Salud en el Trabajo.
- Decreto Supremo N° 020-2014-SA, Aprueban Texto Único Ordenado de la Ley N° 29344, Ley Marco de Aseguramiento Universal en Salud.
- Decreto Supremo N° 011-2019-TR, Decreto Supremo que aprueba el Reglamento de Seguridad y Salud en el Trabajo para el Sector Construcción.
- Decreto Supremo N° 008-2020-SA, Decreto Supremo que declara en Emergencia Sanitaria a nivel nacional por el plazo de noventa (90) días calendario y dicta medidas de prevención y control del COVID-19.
- Decreto Supremo N° 010-2020-TR, Decreto Supremo que desarrolla disposiciones para el Sector Privado, sobre el trabajo remoto previsto en el Decreto de Urgencia N° 026-2020, Decreto de Urgencia que establece medidas excepcionales y temporales para prevenir la propagación del COVID-19.
- Decreto Supremo N° 044-2020-PCM, que declara Estado de Emergencia Nacional por las graves circunstancias que afectan la vida de la Nación a consecuencia del brote del COVID-19 y sus precisiones, modificatorias y prórrogas.
- Decreto Supremo N° 080-2020-PCM, Decreto Supremo que aprueba la reanudación de actividades económicas en forma gradual y progresiva dentro del marco de la declaratoria de Emergencia Sanitaria Nacional por las graves circunstancias que afectan la vida de la Nación a consecuencia del COVID-19.
- Resolución Ministerial N° 312-2011-MINSA, que aprueba los "Protocolos de exámenes médicos ocupacionales y guías de diagnóstico de los exámenes médicos obligatorios por actividad".
- Resolución Ministerial N° 055-2020-TR, Aprueban el documento denominado "Guía para la prevención del Coronavirus en el ámbito laboral".
- Resolución Ministerial N° 135-2020-MINSA, Aprueban documento denominado: Especificación Técnica para la confección de mascarillas faciales textiles de uso comunitario.
- Resolución Ministerial N° 193-2020-MINSA, Aprueban el Documento Técnico: Prevención, Diagnóstico y Tratamiento de personas afectadas por COVID-19 en el Perú y su modificatoria.
- Resolución Ministerial N° 239-2020-MINSA, Aprueban el Documento Técnico: "Lineamientos para la vigilancia de la salud de los trabajadores con riesgo de exposición a COVID-19".

**25. SUPERVISIÓN Y CONTROL DEL PROYECTO.**

Calle Comercio # 335 – Distrito de Santa Rosa - Jaén - Cajamarca,





**MUNICIPALIDAD DISTRITAL DE SANTA ROSA  
GERENCIA DE INFRAESTRUCTURA Y DESARROLLO  
TERRITORIAL (GIDT)**



La Supervisión y control de la obra, estará a cargo de la Supervisión designada por la Entidad. El Contratista está sujeto a la verificación por parte de la Supervisión de la participación del personal profesional, mano de obra, equipos, materiales y de la infraestructura propuesta durante el período que corresponda a la etapa de ejecución de la obra.

**26. OTRAS CONSIDERACIONES.**

El Contratista para el cumplimiento de las obligaciones objeto de la presente convocatoria deberá tener presente lo siguiente:

- Revisar detenidamente los documentos relacionados al proyecto, y de ser el caso, comunicar por escrito, dentro del plazo normado las consultas u observaciones, para absolver las aclaraciones o rectificaciones; pues en el caso de no hacerlo, se entenderá que el postor está de acuerdo y acepta todas las condiciones establecidas.
- Los postores deberán tener pleno conocimiento de la ubicación de la obra, condiciones de la superficie del terreno, ubicación de canteras, accesos, disponibilidad de recursos, así como de todos los documentos del procedimiento. Además, cada proveedor debe efectuar una inspección del lugar donde se va a ejecutar el proyecto e informarse de las condiciones climáticas, hidrológicas, condiciones de tránsito, base legal y en general de todos los aspectos relacionados con el proyecto, pues cualquier omisión u error de su parte no excluirá su responsabilidad de terminar la obra dentro del plazo previsto, y de acuerdo a los Requerimientos, al Expediente Técnico de obra y a la Ley de Contrataciones del Estado y su Reglamento.
- Para el inicio de la ejecución de la obra, el Contratista deberá contar con Seguro Complementario de Trabajo de Riesgo (SCTR) para todo su personal y deberá estar vigente durante el plazo de ejecución de obra.

**27. ADELANTOS Y AMORTIZACIÓN DE ADELANTOS.**

En virtud del artículo 180° del Reglamento de la Ley de Contrataciones del Estado, para el proceso de ejecución de obra se establecen los siguientes adelantos:

- Adelanto Directo, el Contratista podrá solicitar este adelanto por el 10% del monto del contrato original.
- Adelanto para Materiales e insumos a utilizarse en el objeto del contrato, el Contratista podrá solicitar este adelanto por el 20% del monto del contrato original.

La amortización de los adelantos se efectuará de acuerdo a lo establecido en el art. 183° del Reglamento de la Ley de Contrataciones del Estado.

**28. VALORIZACIONES Y METRADOS.**

**28.1. DE LAS VALORIZACIONES.**

La Valorización es la cuantificación económica de los avances físicos contratados y/o ejecutados; tienen el carácter de pagos a cuenta toda vez que es en la liquidación donde se define el monto total de la obra y el saldo a cancelar.

Los metrados de obra ejecutados serán formulados conjuntamente por el Residente y el Inspector o Supervisor, para lo cual ambos deben constituirse a la obra y personalmente medir los avances por cada partida, luego de la cual el inspector o supervisor formula la valorización. Si el contratista no se presenta para la valorización conjunta con el inspector o supervisor, éste la efectuará. El Inspector o Supervisor revisará los metrados durante el período de aprobación de la valorización.

Las Valorizaciones serán mensuales y serán elaboradas por la Supervisión y el Residente el último día de cada mes. El Plazo máximo de aprobación por el inspector o supervisor y su remisión a la Entidad, es de cinco (5) días, contados a partir del primer día hábil del mes siguiente al de la valorización respectiva. en un (02) original, una (01) copia y digital, acompañados de su versión original y según el caso por cómpulos métricos resultantes de las mediciones de los trabajos hasta la fecha y verificados por el supervisor de conformidad y en cumplimiento con el artículo 194° Reglamento de la Ley de Contrataciones del Estado.

1. Factura emitida por el contratista (será solicitada a la conformidad de la oficina).
2. Contrato de obra y adendas (según corresponda)
3. Resoluciones de ampliaciones de plazo (de ser el caso)
4. Informe técnico del residente que contenga: ficha técnica, memoria descriptiva, relación de equipo mínimo, utilizado en el mes y personal, resumen de los controles de calidad realizados en el mes. Conclusiones y recomendaciones.

**Calle Comercio # 335 – Distrito de Santa Rosa - Jaén - Cajamarca,**





MUNICIPALIDAD DISTRITAL DE SANTA ROSA  
GERENCIA DE INFRAESTRUCTURA Y DESARROLLO  
TERRITORIAL (GIDT)



12

5. Valorizaciones.
- A. resumen
  - B. Ficha de identificación de obra
  - C. Reintegro por valorización
  - D. Deducción que no corresponde por adelanto (directo y materiales)
  - E. Formulas polinómicas de reajuste.
  - F. Valorización del presupuesto
  - G. Grafico (curva s) comparativo de avance programado y ejecutado, (mensual y acumulado)
  - H. Calendario de avance de obra valorizado
  - I. Plantilla de metrados
  - J. Fotografías a color del proceso constructivo del mes valorizado (mínimo 10, señalar descripción y fecha)
  - K. Copia de protocolos de calidad
  - L. Copia desglosable del cuaderno de obra del periodo de ejecución
  - M. Pago de cumplimiento de obligaciones sociales (SENCICO, CONAFOVISER, ONP, AFP, ESSALUD)
  - N. Planilla del personal obrero
  - O. Habilidad vigente del residente de obra y personal clave (de corresponder)
  - P. Índices unificados para la construcción, copias de las formulas polinómicas del expediente técnico y copias de la fecha del valor referencial que se encuentran en las bases.
  - Q. Copia de inscripción de la REMYPE, Carta Fianza de Fiel Cumplimiento, adelanto directo, adelanto para materiales vigentes de corresponder.
  - R. Copia del contrato de consorcio (de corresponder)
  - S. Acta de entrega de terreno, acta de Inicio de obra y/o primer asiento del cuaderno de obra. (en todas las valorizaciones)
  - T. Otros documentos que considere importante

29. DISCREPANCIAS RESPECTO DE VALORIZACIONES

Si surgieran discrepancias respecto de la formulación, aprobación o valorización de los metrados, entre el Contratista y la Supervisión o Inspector de la Entidad, según sea el caso, estas deberán de ser resueltas de acuerdo a lo establecido en el Artículo 198° del Reglamento de la Ley de Contrataciones del Estado.

30. AMPLIACIONES DE PLAZO.

En concordancia con el artículo 197° del Reglamento de la Ley de Contrataciones del Estado, el contratista podrá solicitar la ampliación de plazo pactado por cualquiera de las siguientes causales ajenas a la voluntad del contratista, siempre que modifiquen la ruta crítica del programa de ejecución de obra vigente al momento de la solicitud de ampliación:

- Atrasos y/o paralizaciones por causas no atribuibles al contratista.
- Cuando es necesario un plazo adicional para la ejecución de la prestación adicional de obra. En este caso, el contratista amplía el plazo de las garantías que hubiere otorgado.
- Cuando es necesario un plazo adicional para la ejecución de los mayores metrados, en contratos a precios unitarios.

Para que proceda una ampliación de plazo, deberá observarse el procedimiento y plazos regulados en el artículo 198° Reglamento de la Ley de Contrataciones del Estado.

31. EFECTOS DE LA MODIFICACIÓN DEL PLAZO CONTRACTUAL.

En virtud de la ampliación otorgada, la Entidad ampliará el plazo de los otros contratos celebrados por esta y vinculados directamente al contrato principal, de acuerdo con los artículos 199° y 201° del Reglamento de la Ley de Contrataciones del Estado.

32. PROGRAMACIÓN Y AVANCE DE OBRA.

Durante todo el transcurso de la ejecución de obra, el Contratista desarrollará la actividad de control de la programación de obra, tomando en consideración la fecha y los plazos de terminación de cada una de las partidas que conforman el presupuesto de cada componente a ejecutar, especialmente las que correspondan a la ruta crítica. En este sentido, el Contratista proyectará los diagramas Gantt y PERT-CPM, siendo estos actualizados en forma continua por las variaciones que se presenten durante la ejecución del proyecto los que serán revisados y aprobados por la supervisión de obra.

Calle Comercio # 335 – Distrito de Santa Rosa - Jaén - Cajamarca,





**MUNICIPALIDAD DISTRITAL DE SANTA ROSA  
GERENCIA DE INFRAESTRUCTURA Y DESARROLLO  
TERRITORIAL (GIDT)**



11

**33. CONTROL CONSTRUCTIVO.**

Esta actividad será desarrollada por el Contratista en forma continua durante el periodo de construcción e implica el control permanente de todos los trabajos, apoyado por las pruebas de campo y/o ensayos de laboratorio que señalen las especificaciones técnicas del Expediente Técnico o las que hayan sido requeridas por la Supervisión. Estas pruebas y/o ensayos deberán ser aprobadas por la Supervisión, y serán asumidas por el Contratista; es decir, sin cargo a la entidad ni a su representante, la Supervisión.

En general, debe existir todo lo razonable y técnicamente recomendado para asegurar la óptima calidad de las obras.

**34. CONTROL DE CALIDAD.**

En este rubro se incluye las actividades de control de calidad que se realizarán, tanto para la ejecución de las partidas que conforman la obra, como a los diferentes materiales que se requerirán para la construcción de la misma, que incluyen: agregados para concreto, cemento, acero, tuberías, ladrillos, accesorios, y otros requeridos.

El control, consistirá en un análisis de la muestra, especificaciones, resultado de los ensayos y certificados de prueba, a fin de verificar si los materiales están conforme a las especificaciones técnicas del Expediente Técnico de Obra; los costos de las pruebas de campo y/o ensayos de laboratorio serán asumidos por el Contratista; es decir, sin cargo a la entidad ni a su representante, la Supervisión.

En general, debe existir todo lo razonable y técnicamente recomendado para asegurar la óptima calidad de las obras.

**35. PENALIDADES E INCUMPLIMIENTO DEL CONTRATO.**

La penalidad por retraso injustificado por el contratista en la ejecución de las prestaciones objeto del contrato se aplicará según lo mencionado en los artículos 161° y 162° del Reglamento de Contrataciones del Estado. Asimismo, las causales para la resolución del contrato, serán aplicadas de conformidad con los artículos 203°, 204° y 207° del Reglamento de Contrataciones del Estado.

**36. OTRAS PENALIDADES QUE IMPONDRÁ LA ENTIDAD.**

De acuerdo al Artículo 163° del Reglamento, en las Bases o el contrato podrán establecerse penalidades distintas a la mencionada en el artículo 162° del Reglamento (penalidad por mora), siempre y cuando sean objetivas, razonables, congruentes y proporcionales con el objeto de la convocatoria, hasta por un monto máximo equivalente al diez por ciento (10%) del monto del contrato vigente o, de ser el caso, del ítem que debió ejecutarse. Estas penalidades se calcularán de forma independiente a la penalidad por mora, siendo las siguientes:

Otras penalidades			
N°	Supuestos de aplicación de penalidad	forma de cálculo	edimiento
1	En caso el contratista incumpla con su obligación de ejecutar la prestación con el personal acreditado o debidamente sustituido.	(0.1) U.I.T. por cada día de ausencia de personal en obra.	Según informe del Supervisor o Inspector.
2	Si el contratista o su personal, no permite el acceso al cuaderno de obra al supervisor de obra o Inspector de obra, según corresponda, impliéndole anotar las ocurrencias.	Cinco por mil (5/1000) del monto de la valorización del periodo por cada día de dicho impedimento.	Según informe del supervisor o Inspector.
3	<b>SEGURIDAD DE OBRA Y SEÑALIZACION</b> Cuando el contratista no cuente con los dispositivos de seguridad en la obra, tanto peatonal o vehicular incumpliendo las normas vigentes sobre seguridad y salud en el trabajo, como la ley 29783 y su reglamento y/o la Norma G-050 Seguridad Durante la Construcción, además hace caso omiso de las señalizaciones solicitadas por la supervisión, la multa será diaria.	0.1 x U.I.T	Según informe del Supervisor o Inspector.
4	<b>INDUMENTARIA E IMPLEMENTACION DE PROTECCION DEL PERSONAL</b> Cuando el contratista no cumpla con dotar a su personal de los elementos de seguridad y la indumentaria señalada por la normativa vigente mencionada en el ítem anterior. Esta penalidad se considerará si en la obra alguno de los trabajadores no esta debidamente equipado con el equipo de protección personal básico o complementario, si los trabajos que se están ejecutando lo ameritan, además la permanencia en obra del trabajador queda a evaluación del supervisor y de ser el caso de reincidencia será retirado.	0.1 x U.I.T por cada trabajador que no cuente con la indumentaria de seguridad correspondiente.	Según informe del Supervisor o Inspector.

Calle Comercio # 335 – Distrito de Santa Rosa - Jaén - Cajamarca,





MUNICIPALIDAD DISTRITAL DE SANTA ROSA  
GERENCIA DE INFRAESTRUCTURA Y DESARROLLO  
TERRITORIAL (GIDT)



10

5	<b>REVISION DEL EXPEDIENTE TECNICO DE OBRA</b> Si dentro de los quince (15) días del inicio del plazo de ejecución de obra el contratista no presenta al supervisor de obra, el informe técnico de revisión del expediente técnico de obra, que incluya entre otros, las posibles prestaciones adicionales, riesgos del proyecto y otros aspectos que sean materia de consulta, según el artículo 177 del RLCE.	0.1 x UIT, por cada día de retraso.	Según informe del Supervisor o Inspector.
6	<b>CARTEL DE OBRA</b> Cuando el contratista no coloque el cartel de obra dentro de los siete (7) días calendario de iniciado el plazo de ejecución de obra.	0.1 x UIT, por cada día de retraso.	Según informe del Supervisor o Inspector.
7	<b>CRONOGRAMAS DE OBRA ADECUADOS AL INICIO DEL PLAZO DE EJECUCION</b> Habiéndose cumplido los procedimientos señalados en el numeral 176.4 y 176.5 del artículo 176° del reglamento, el contratista deberá actualizar los cronogramas a la fecha de inicio de obra y presentarlos al supervisor dentro de los siete (7) días calendario de iniciado dicho plazo. La penalidad será por cada día de retraso en la presentación, la multa será por cada día de retraso.	0.1 x UIT, por cada día de retraso.	Según informe del Supervisor o Inspector.
8	<b>CRONOGRAMAS DE OBRA ACTUALIZADOS POR AMPLIACION DE PLAZO.</b> Cuando el contratista no cumple con entregar al supervisor o inspector (según corresponda) la programación CPM que corresponda a su respectivo calendario de avance de obra valorizado actualizado, en un plazo que no puede exceder de siete (7) días contados a partir del día siguiente de la fecha de notificación al contratista de la aprobación de la ampliación de plazo, establecido en el artículo 198 del reglamento de la ley de contrataciones del estado.	0.1 x U.I.T, por cada día de retraso.	Según informe del Supervisor o Inspector.
9	<b>PRUEBAS Y ENSAYOS</b> Cuando el contratista no realice las pruebas y ensayos oportunamente para verificar la calidad de los materiales, dosificaciones y/o ensayos de control de calidad, así mismo también se aplicará la penalidad cuando el contratista realice en forma inadecuada los ensayos de control de calidad, es decir al no seguir los procedimientos estandarizados, hacer uso de equipos inadecuados, o el personal que realice las pruebas de control de calidad no sea el autorizado, la multa será diaria.	0.1 x U.I.T	Según informe del Supervisor o Inspector.
10	<b>RESIDENTE DE OBRA</b> Cuando el Ing. Residente de la obra no se encuentre en forma permanente en la obra, la multa será diaria.	0.1 x U.I.T, por cada día de ausencia.	Según informe del Supervisor o Inspector.

El procedimiento para aplicación de la penalidad se realizará de la siguiente manera:

- El personal de la entidad, responsable de la Supervisión o Inspección de la Obra, comunicará al contratista las faltas detectadas y/o registradas en el cuaderno de obra, mediante Informe, carta, correo u otro medio de comunicación, si este último no presenta su descargo y/o levanta las observaciones en el plazo de 48 horas de realizada la recepción fehaciente de la carta que comunica la ocurrencia, se procederá con la aplicación de la penalidad correspondiente para ser deducida en el mes siguiente.
- Las penalidades serán deducidas de los pagos a cuenta, del pago final o en la liquidación final, o si fuese necesario se cobrará del monto resultante de la ejecución de la garantía de fiel cumplimiento.

**37. REAJUSTE AUTOMÁTICO DE PRECIOS.**

Las valorizaciones deberán ser ajustadas multiplicándolas por el respectivo coeficiente de reajuste "K" que se obtenga de aplicar en la fórmula o fórmulas polinómicas previstas en el Expediente Técnico de obra que es parte de las Bases, y los Índices Unificados de Precios de la Construcción que publica el Instituto Nacional de Estadística e Informática - INEI.

Dado que los índices Unificados de Precios de la Construcción son publicados con un mes de atraso, los reajustes deberán calcularse teniendo en consideración el coeficiente de reajuste "K" conocido a ese momento; posteriormente, cuando se conozcan los índices que se deben aplicar, se calculará el monto definitivo de los reajustes que corresponden, los que se pagarán con la valorización más cercana posterior o en la liquidación final sin reconocimiento de intereses.

Calle Comercio # 335 – Distrito de Santa Rosa - Jaén - Cajamarca,





**MUNICIPALIDAD DISTRITAL DE SANTA ROSA  
GERENCIA DE INFRAESTRUCTURA Y DESARROLLO  
TERRITORIAL (GIDT)**



De conformidad al Art. 38° y 195° del Reglamento de la Ley de Contrataciones del Estado, la aplicación de las fórmulas polinómicas debe sujetarse a lo dispuesto en el D.S. N° 011-79-VC y sus modificatorias y complementarias.

**38. OTRAS DISPOSICIONES**

Son de responsabilidad del Contratista todos los tributos y gravámenes que le correspondan de acuerdo a la Ley. Toda responsabilidad de carácter laboral y por el pago de aportaciones sociales es exclusivamente del Contratista.

Así mismo, corresponde al Contratista la contratación de todos los seguros necesarios para resguardar la integridad de su personal, de los recursos que se utilizan y a los terceros posiblemente afectados.

El Contratista asume la responsabilidad de cumplir estrictamente el marco legal del ordenamiento laboral que cautele los derechos de los trabajadores de construcción civil.

**39. CUMPLIMIENTO DE LO PACTADO.**

El Contratista está obligado a cumplir cabalmente, con lo ofrecido en su oferta y en cualquier manifestación formal documentada, que hayan aportado adicionalmente, en el curso del procedimiento de selección o en la formalización del contrato, así como a lo dispuesto en los incisos 2) y 3) del artículo 1774° del Código Civil.

**40. CULMINACIÓN Y ENTREGA DE LA OBRA.**

Al terminar todos los trabajos, el Contratista hará entrega de la obra al Comité de Recepción, nombrado por la Entidad de acuerdo a lo señalado en el Reglamento de Contrataciones del Estado.

Previamente la Supervisión hará una revisión final de todas las partes y establecerá su conformidad de acuerdo al Expediente Técnico de Obra aprobado. Asimismo, previamente a la recepción de la obra, el Contratista deberá efectuar la limpieza general de toda el área utilizada para la ejecución de la obra incluyendo campamentos, instalaciones, depósitos, desechos, áreas libres, etc.

Las instalaciones y las estructuras definitivas serán sometidas a pruebas en las condiciones más desfavorables y por el tiempo que las especificaciones lo señalen.

Se levantará un acta en donde se establezca la conformidad de la obra o se establezcan los defectos observados, dándose en este último caso un plazo al Contratista para la subsanación correspondiente, vencido el cual, se hará una nueva inspección en donde se establezca la conformidad de la Supervisión.

Si al realizarse la segunda inspección subsisten los defectos anotados en la primera inspección, La Entidad podrá contratar con terceros la subsanación por cuenta del Contratista sin perjuicio de la aplicación de las cláusulas que el contrato de obra establezca y de acuerdo al Reglamento de Contrataciones del Estado.

**41. LIQUIDACIÓN DE LA OBRA.**

El procedimiento para la liquidación del contrato de obra que deberá observarse, es el que se encuentra descrito en el artículo 209° del Reglamento. El Contratista debe presentar la liquidación debidamente sustentada con la documentación y cálculos detallados dentro de un plazo de sesenta (60) días o el equivalente a un décimo (1/10) del plazo vigente de ejecución de la obra, el que resulte mayor, contado desde el día siguiente de la recepción de obra. No se procederá a la liquidación mientras existan controversias pendientes de resolver.

Luego de haber quedado consentida la liquidación y efectuado el pago del saldo de la liquidación, culmina el contrato y se cierra el expediente respectivo.

La Entidad o el Contratista, según corresponda, deben efectuar el pago del monto correspondiente al saldo de la liquidación del contrato de obra, en el plazo de veinte (20) días calendario, computados desde el día siguiente del consentimiento de la liquidación. Para tal efecto, la parte que solicita el pago debe presentar el comprobante de pago respectivo.

**42. RESPONSABILIDAD DEL CONTRATISTA GARANTÍA DE OBRA.**

El Contratista, es el responsable de la calidad y de los vicios ocultos de la obra hasta por un plazo máximo de siete (7) años contados a partir de la recepción de obra de parte de la comisión designada para tal fin.

Calle Comercio # 335 – Distrito de Santa Rosa - Jaén - Cajamarca,





MUNICIPALIDAD DISTRITAL DE SANTA ROSA  
GERENCIA DE INFRAESTRUCTURA Y DESARROLLO  
TERRITORIAL (GIDT)



08

43. DISPOSICIONES FINALES.

Todos los demás aspectos del presente proceso no contemplados en las Bases se regirán supletoriamente por la Ley y su Reglamento, así como por las disposiciones legales vigentes.

44. REQUERIMIENTOS TÉCNICOS MINIMOS

Los requisitos mínimos indicados a continuación serán de cumplimiento obligatorio:

44.1 EXPERIENCIA DEL POSTOR EN LA ESPECIALIDAD:

El postor debe acreditar un monto facturado acumulado equivalente a UNA (1) VEZ EL VALOR REFERENCIAL DE LA CONTRATACIÓN, en la ejecución de obras similares, durante los 10 años anteriores a la fecha de la presentación de ofertas que se computarán desde la suscripción del acta de recepción de obra.

La experiencia del postor se acreditará con copia simple de: (i) contratos y sus respectivas actas de recepción de obra; (ii) contratos y sus respectivas resoluciones de liquidación; o (iii) contratos y sus respectivas constancias de prestación o cualquier otra documentación de la cual se desprenda fehacientemente que la obra fue concluida, así como el monto total que implicó su ejecución.

44.2 PLANTEL PROFESIONAL CLAVES Y ESPECIALISTA

El personal Clave y Especialista, se ha extraído del Expediente Técnico, concordante con el desagregado de Gastos Generales, resultando esencial para la ejecución de la obra. El postor deberá acreditar profesionales con experiencia y acorde a los cambios normativos y tecnológicos actuales, para una correcta ejecución, de modo que la obra que cumpla con los estándares constructivos.

CARGO	PROFESIÓN	EXPERIENCIA EN LA ESPECIALIDAD.
Residente de Obra	Ingeniero Civil, Titulado, colegiado y habilitado.	Con experiencia mínima de 24 meses en el cargo desempeñado como Residente y/o Supervisor en obras y/o Inspector en obras similares y/o general, a partir de la colegiatura.
Especialista de Calidad	Ingeniero Civil, Titulado, colegiado y habilitado.	Con experiencia mínima de 12 meses en el cargo desempeñado como especialista en calidad de obras en general y/o servicios en general, a partir de la colegiatura.
Especialista en Ambiental	Ingeniero Civil, ambiental, forestal, ambiental - forestal, civil-ambiental Titulado, colegiado y habilitado.	Con experiencia mínima de 12 meses en el cargo desempeñado como especialista Ambiental de obras en general y/o servicios en general, a partir de la colegiatura.
Especialista en Seguridad y/o prevencionista	Ingeniero Civil, Ingeniero de Higiene y seguridad industrial o ingeniero de seguridad y salud en el trabajo, Titulado, colegiado y habilitado	Con experiencia mínima de 12 meses en el cargo desempeñado como especialista y/o supervisor en seguridad e higiene ocupacional, y/o higiene y seguridad y/o seguridad e higiene industrial y/o seguridad SSOMA y/o seguridad y medio ambiente y/o seguridad y salud en el trabajo, en la ejecución y/o supervisión en obras en general y/o servicios en general, a partir de la colegiatura.

- La colegiatura y habilidad de los profesionales nacionales y/o extranjeros, se requerirá para la prestación efectiva durante la ejecución de la obra, ello no es impedimento para verificar que los profesionales que se proponen se encuentren hábiles.
- El personal propuesto para la obra, deberá permanecer a tiempo completo durante la ejecución de obra.

Calle Comercio # 335 – Distrito de Santa Rosa - Jaén - Cajamarca,





MUNICIPALIDAD DISTRITAL DE SANTA ROSA  
GERENCIA DE INFRAESTRUCTURA Y DESARROLLO  
TERRITORIAL (GIDT)



- c. La documentación referida a la formación académica y experiencia del personal clave propuesto, de conformidad con el numeral 49.3 del artículo 49 y el literal e) del numeral 139.1 del artículo 139 del Reglamento se acreditarán para la suscripción del contrato. En consecuencia, el Órgano Encargado de las Contrataciones para la suscripción del contrato verificará la documentación relacionada al plantel profesional clave.
- d. El Título Profesional requerido para el personal clave será verificado en el Registro Nacional de Grados Académicos y Títulos Profesionales en el portal web de la Superintendencia Nacional de Educación Superior Universitaria - SUNEDU a través del siguiente link: <https://enlinea.sunedu.gob.pe/>. En caso el Título Profesional requerido no se encuentre inscrito en el referido registro, el postor debe presentar la copia del diploma respectivo a fin de acreditar la formación académica requerida.
- e. En el caso de profesionales extranjeros, deberán presentar obligatoriamente copia simple de: i) la revalidación u homologación del título profesional extranjero, emitido por una de las universidades peruanas autorizadas por SUNEDU; o ii) el reconocimiento del título profesional extranjero, emitido por la SUNEDU.
- La experiencia en la especialidad del personal clave se acreditará con: (i) copia simple de contratos con su respectiva conformidad o (ii) constancias o (iii) certificados o (iv) cualquier otro documento, que fehacientemente, demuestre la experiencia del profesional propuesto. Esta documentación se deberá indicar el cargo, la obra y el tiempo de servicio. La experiencia efectiva será posible de acreditación en el presente proceso siempre y cuando el profesional la obtuvo contando con las condiciones legales para el ejercicio de su profesión.
- Independientemente de la denominación de los cargos en los que hayan obtenido experiencia los profesionales, si de la documentación presentada por el postor es posible determinar que la experiencia del personal incluye las actividades que realizarán los profesionales requeridos, corresponde validar dicha experiencia. (Se incluye en atención al PRONUNCIAMIENTO N° 464-2018-OSCE-DGR)
- f. Obras similares: Creación, Mejoramiento, Ampliación, Recuperación y/o Renovación de puente y/o combinación de las mismas.

44.3.EQUIPAMIENTO ESTRATÉGICO

NÚMERO	DESCRIPCIÓN	CANTIDAD
01	NIVEL TOPOGRAFICO	1.0000
02	ESTACION TOTAL	1.0000
03	MOTOBOMBA 3" (5.5 HP)	2.0000
04	PLANCHA COMPACTADORA DE 7 HP	1.0000
05	MARTILLO NEUMATICO DE 24 kg	1.0000
06	COMPRESORA NEUMATICA	1.0000
07	CARGADOR FRONTAL	1.0000
08	RETROEXCAVADORA SOBRE LLANTAS 58 HP 1/2 y3	1.0000
09	EXCAVADORA SOBRE LLANTAS 115-165 HP	1.0000
10	MOTONIVELADORA 125 HP	1.0000
11	CAMION VOLQUETE DE 10 m3	1.0000
12	GRUPO ELECTROGENO DE 40 KW	1.0000
13	MAQUINA SOLDADORA	1.0000
14	VIBRADOR DE CONCRETO 4 HP 1.25"	1.0000
15	MEZCLADORA DE CONCRETO 11 P3	1.0000
16	EQUIPO DE CORTE	1.0000
17	PISTOLA PARA COMPRESORA	1.0000

El equipo mínimo requerido para cumplir con la ejecución de la obra, es el contemplado en el expediente técnico de la obra:

Calle Comercio # 335 – Distrito de Santa Rosa - Jaén - Cajamarca,





**MUNICIPALIDAD DISTRITAL DE SANTA ROSA  
GERENCIA DE INFRAESTRUCTURA Y DESARROLLO  
TERRITORIAL (GIDT)**



06

- Se podrá ofertar equipo de mayor capacidad.
- La acreditación de los equipos requeridos, de conformidad con el numeral 49.3 del artículo 49 y el literal e) del numeral 139.1 del artículo 139 del Reglamento, se efectuará para la suscripción del contrato. En consecuencia, el Órgano Encargado de las Contrataciones para el perfeccionamiento del contrato verificará la documentación y los equipos físicos.
- La acreditación de realizará con copias de la documentación que sustente la propiedad, la posesión, la compra venta o alquiler, u otro documento que acredite la disponibilidad del equipamiento estratégico requerido.

**45. CONDICIONES DE LOS CONSORCIOS**

De conformidad con el numeral 49.5 del artículo 49 del Reglamento, el número máximo de consorciados es dos integrantes para el presente procedimiento de selección. El porcentaje mínimo de participación de cada consorciado es el 40% y el porcentaje mayor ira al Integrante de mayor experiencia.

**46. SUBCONTRATACIÓN DE OBRA**

Se procederá según lo contemplado en el Artículo 147° del Reglamento:

147.1. Se puede subcontratar por un máximo del cuarenta por ciento (40%) del monto del contrato original, salvo prohibición expresa contenida en los documentos del procedimiento de selección o cuando se trate de prestaciones esenciales del contrato vinculadas a los aspectos que determinaron la selección del contratista.

147.2. La Entidad aprueba la subcontratación por escrito y de manera previa, dentro de los cinco (5) días hábiles de formulado el pedido. Si transcurrido dicho plazo la Entidad no comunica su respuesta, se considera que el pedido ha sido rechazado. 147.3. No cabe subcontratación en la Selección de Consultores Individuales.

Calle Comercio # 335 – Distrito de Santa Rosa - Jaén - Cajamarca,



MUNICIPALIDAD DISTRITAL DE SANTA ROSA  
GERENCIA DE INFRAESTRUCTURA Y DESARROLLO  
TERRITORIAL (GIDT)



05

47. REQUISITOS DE CALIFICACIÓN

A	CAPACIDAD TÉCNICA Y PROFESIONAL		
A.1	EQUIPAMIENTO ESTRATÉGICO		
Requisitos:			
N°	DESCRIPCIÓN	MEDIDA	CANT
1	NIVEL DE INGENIERO	HM	1.00
2	ESTACION TOTAL	HM	1.00
3	MOTOBOMBA 3" (5.5 HP)	HM	2.00
4	PLANCHA COMPACTADORA DE 7 HP	HM	1.00
5	MARTILLO NEUMATICO DE 24 kg	HM	1.00
6	COMPRESORA NEUMATICA	HM	1.00
7	CARGADOR FRONTAL	HM	1.00
8	RETROEXCAVADORA SOBRE LLANTAS 58 HP 1/2 y3	HM	1.00
9	EXCAVADORA SOBRE LLANTAS 115-165 HP	HM	1.00
10	MOTONIVELADORA 125 HP	HM	1.00
11	CAMION VOLQUETE DE 10 m3	HM	1.00
12	GRUPO ELECTROGENO DE 40 KW	HM	1.00
13	MAQUINA SOLDADORA	HM	1.00
14	VIBRADOR DE CONCRETO 4 HP 1.25"	HM	1.00
15	MEZCLADORA DE CONCRETO 11 P3	HM	1.00
16	EQUIPO DE CORTE	HM	1.00
17	PISTOLA PARA COMPRESORA	HM	1.00
Acreditación:			
De conformidad con el numeral 49.3 del artículo 49 y el literal e) del numeral 139.1 del artículo 139 del Reglamento este requisito de calificación se acredita para la suscripción del contrato.			
El órgano competente para la suscripción del contrato verificará la autenticidad de los documentos presentados y la disponibilidad de los equipos físicos para constatar las características.			
Importante			
No corresponde solicitar como equipamiento que el postor cuente con oficinas, locales u otros espacios físicos. Asimismo, no se puede requerir características, años de antigüedad y demás condiciones del equipamiento que no consten en el expediente técnico.			

Calle Comercio # 335 – Distrito de Santa Rosa - Jaén - Cajamarca,





MUNICIPALIDAD DISTRITAL DE SANTA ROSA  
GERENCIA DE INFRAESTRUCTURA Y DESARROLLO  
TERRITORIAL (GIDT)



Requisitos:

N°	DESCRIPCIÓN	MEDIDA	CANT
1	NIVEL DE INGENIERO	HM	1.00
2	ESTACION TOTAL	HM	1.00
3	MOTOBOMBA 3" (5.5 HP)	HM	2.00
4	PLANCHA COMPACTADORA DE 7 HP	HM	1.00
5	MARTILLO NEUMATICO DE 24 kg	HM	1.00
6	COMPRESORA NEUMATICA	HM	1.00
7	CARGADOR FRONTAL	HM	1.00
8	RETROEXCAVADORA SOBRE LLANTAS 58 HP 1/2 y3	HM	1.00
9	EXCAVADORA SOBRE LLANTAS 115-165 HP	HM	1.00
10	MOTONIVELADORA 125 HP	HM	1.00
11	CAMION VOLQUETE DE 10 m3	HM	1.00
12	GRUPO ELECTROGENO DE 40 KW	HM	1.00
13	MAQUINA SOLDADORA	HM	1.00
14	VIBRADOR DE CONCRETO 4 HP 1.25"	HM	1.00
15	MEZCLADORA DE CONCRETO 11 P3	HM	1.00
16	EQUIPO DE CORTE	HM	1.00
17	PISTOLA PARA COMPRESORA	HM	1.00

Acreditación:

De conformidad con el numeral 49.3 del artículo 49 y el literal e) del numeral 139.1 del artículo 139 del Reglamento este requisito de calificación se acredita para la suscripción del contrato.

El órgano competente para la suscripción del contrato verificará la autenticidad de los documentos presentados y la disponibilidad de los equipos físicos para constatar las características.

Importante

No corresponde solicitar como equipamiento que el postor cuente con oficinas, locales u otros espacios físicos. Asimismo, no se puede requerir características, años de antigüedad y demás condiciones del equipamiento que no consten en el expediente técnico.



MUNICIPALIDAD DISTRITAL DE SANTA ROSA  
GERENCIA DE INFRAESTRUCTURA Y DESARROLLO  
TERRITORIAL (GIDT)



23

A.2	CALIFICACIONES DEL PLANTEL PROFESIONAL CLAVE										
FORMACIÓN ACADÉMICA DEL PLANTEL PROFESIONAL CLAVE											
<table border="1"><thead><tr><th>CARGO</th><th>PROFESIÓN</th></tr></thead><tbody><tr><td>Residente de Obra</td><td>Ingeniero Civil, Titulado, colegiado y habilitado.</td></tr><tr><td>Especialista de Calidad</td><td>Ingeniero Civil, Titulado, colegiado y habilitado.</td></tr><tr><td>Especialista en Ambiental</td><td>Ingeniero Civil, ambiental, forestal, ambiental – forestal , civil - ambiental Titulado, colegiado y habilitado.</td></tr><tr><td>Especialista en Seguridad y/o prevencionista</td><td>Ingeniero Civil, Ingeniero de Higiene y seguridad, Ingeniero industrial o ingeniero de seguridad y salud en el trabajo, Titulado, colegiado y habilitado</td></tr></tbody></table>	CARGO	PROFESIÓN	Residente de Obra	Ingeniero Civil, Titulado, colegiado y habilitado.	Especialista de Calidad	Ingeniero Civil, Titulado, colegiado y habilitado.	Especialista en Ambiental	Ingeniero Civil, ambiental, forestal, ambiental – forestal , civil - ambiental Titulado, colegiado y habilitado.	Especialista en Seguridad y/o prevencionista	Ingeniero Civil, Ingeniero de Higiene y seguridad, Ingeniero industrial o ingeniero de seguridad y salud en el trabajo, Titulado, colegiado y habilitado	
CARGO	PROFESIÓN										
Residente de Obra	Ingeniero Civil, Titulado, colegiado y habilitado.										
Especialista de Calidad	Ingeniero Civil, Titulado, colegiado y habilitado.										
Especialista en Ambiental	Ingeniero Civil, ambiental, forestal, ambiental – forestal , civil - ambiental Titulado, colegiado y habilitado.										
Especialista en Seguridad y/o prevencionista	Ingeniero Civil, Ingeniero de Higiene y seguridad, Ingeniero industrial o ingeniero de seguridad y salud en el trabajo, Titulado, colegiado y habilitado										
<u>Requisitos:</u> <u>Requisitos:</u> De conformidad con el numeral 49.3 del artículo 49 y el literal e) del numeral 139.1 del artículo 139 del Reglamento este requisito de calificación se acredita para la suscripción del contrato. <u>Importante</u> El residente de la obra debe cumplir las calificaciones establecidas en el artículo 179 del Reglamento.											
A.3	EXPERIENCIA DEL PLANTEL PROFESIONAL CLAVE										
<u>Requisitos:</u>											

Calle Comercio # 335 – Distrito de Santa Rosa - Jaén - Cajamarca,





**MUNICIPALIDAD DISTRITAL DE SANTA ROSA  
GERENCIA DE INFRAESTRUCTURA Y DESARROLLO  
TERRITORIAL (GIDT)**



CARGO	PROFESIÓN	EXPERIENCIA EN LA ESPECIALIDAD.
Residente de Obra	Ingeniero Civil, Titulado, colegiado y habilitado.	Con experiencia mínima de 24 meses en el cargo desempeñado como Residente y/o Supervisor y/o inspector en obras similares y/o general y/o servicios, a partir de la colegiatura.
Especialista de Calidad	Ingeniero Civil, Titulado, colegiado y habilitado.	Con experiencia mínima de 12 meses en el cargo desempeñado como especialista en calidad de obras en general y/o servicios, a partir de la colegiatura.
Especialista en Ambiental	Ingeniero Civil, ambiental, forestal, ambiental – forestal, civil-ambiental Titulado, colegiado y habilitado.	Con experiencia mínima de 12 meses en el cargo desempeñado como especialista Ambiental de obras en general y/o servicios, a partir de la colegiatura.
Especialista en Seguridad y/o prevencionista	Ingeniero Civil, Ingeniero de Higiene y seguridad industrial o Ingeniero de seguridad y salud en el trabajo, Titulado, colegiado y habilitado	Con experiencia mínima de 12 meses en el cargo desempeñado como especialista y/o supervisor en seguridad e higiene ocupacional, y/o higiene y seguridad y/o seguridad e higiene industrial y/o seguridad SSOMA y/o seguridad y medio ambiente y/o seguridad y salud en el trabajo, en la ejecución y/o supervisión en obras en general y/o servicios, a partir de la colegiatura.

**Acreditación:**  
De conformidad con el numeral 49.3 del artículo 49 y el literal e) del numeral 139.1 del artículo 139 del Reglamento este requisito de calificación se acredita para la suscripción del

<b>Importante</b> El residente de la obra debe cumplir la experiencia mínima establecida en el artículo 179 del Reglamento. contrato.
---

**B EXPERIENCIA DEL POSTOR EN LA ESPECIALIDAD**

Requisitos: El postor debe acreditar un monto facturado acumulado equivalente a UNA VEZ EL VALOR REFERENCIAL DE LA CONTRATACIÓN, en la ejecución de obras similares, durante los 10 años anteriores a la fecha de la presentación de ofertas que se computarán desde la suscripción del acta de recepción de obra.

El postor debe contar con experiencia como ejecutor de obras iguales o similares al objeto de la convocatoria. Se define como a Creación, Mejoramiento, Ampliación, Recuperación, Renovación de puente y/o combinación de las mismas.

Acreditación: La experiencia del postor se acreditará con copia simple de: (i) contratos y sus respectivas actas de recepción de obra; (ii) contratos y sus respectivas resoluciones de liquidación; o (iii) contratos y sus respectivas constancias de prestación o cualquier otra documentación de la cual se desprenda fehacientemente que la obra fue concluida, así como el monto total que implicó su ejecución; correspondientes a un máximo de veinte (20)

Calle Comercio # 335 – Distrito de Santa Rosa - Jaén - Cajamarca,



**MUNICIPALIDAD DISTRITAL DE SANTA ROSA  
GERENCIA DE INFRAESTRUCTURA Y DESARROLLO  
TERRITORIAL (GIDT)**



**contrataciones.**

En los casos que se acredite experiencia adquirida en consorcio, debe presentarse la promesa de consorcio o el contrato de consorcio del cual se desprenda fehacientemente el porcentaje de las obligaciones que se asumió en el contrato presentado; de lo contrario, no se computará la experiencia proveniente de dicho contrato.

Asimismo, cuando se presenten contratos derivados de procesos de selección convocados antes del 20.09.2012, la calificación se ceñirá al método descrito en la Directiva "Participación de Proveedores en Consorcio en las Contrataciones del Estado", debiendo presumirse que el porcentaje de las obligaciones equivale al porcentaje de participación de la promesa de consorcio o del contrato de consorcio. En caso que en dichos documentos no se consigne el porcentaje de participación se presumirá que las obligaciones se ejecutaron en partes iguales.

Si el titular de la experiencia no es el postor, consignar si dicha experiencia corresponde a la matriz en caso que el postor sea sucursal, o fue transmitida por reorganización societaria, debiendo acompañar la documentación sustentatoria correspondiente.

Si el postor acredita experiencia de una persona absorbida como consecuencia de una reorganización societaria, debe presentar adicionalmente el Anexo que según las bases corresponda.

Cuando los contratos presentados se encuentren expresados en moneda extranjera, debe indicarse el tipo de cambio venta publicada por la Superintendencia de Banca, Seguros y AFP correspondiente a la fecha de suscripción.

Si el postor acredita experiencia de otra persona jurídica como consecuencia de una reorganización societaria, debe presentar adicionalmente el Anexo N° 9.

Cuando los contratos presentados se encuentren expresados en moneda extranjera, debe indicarse el tipo de cambio venta publicado por la Superintendencia de Banca, Seguros y AFP correspondiente a la fecha de suscripción.

Sin perjuicio de lo anterior, los postores deben llenar y presentar el Anexo N° 10 referido a la experiencia del postor en la especialidad.

**Importante**

En el caso de consorcios, la calificación de la experiencia se realiza conforme a la Directiva "Participación de Proveedores en Consorcio en las Contrataciones del Estado".

Santa Rosa, Diciembre del 2024.

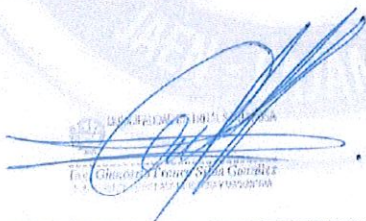
  
Gustavo Pineda Silva González  
Gerente General

AREA USUARIA: SUB-GERENCIA DE INFRAESTRUCTURA  
Y MAQUINARIA

Calle Comercio # 335 – Distrito de Santa Rosa - Jaén - Cajamarca,



#### CAPÍTULO IV FACTORES DE EVALUACIÓN

La evaluación se realiza sobre la base de cien (100) puntos.

Para determinar la oferta con el mejor puntaje y el orden de prelación de las ofertas, se considera lo siguiente:

FACTOR DE EVALUACIÓN	PUNTAJE / METODOLOGÍA PARA SU ASIGNACIÓN
<b>A. PRECIO</b>	
<p><u>Evaluación:</u></p> <p>Se evaluará considerando el precio ofertado por el postor.</p> <p><u>Acreditación:</u></p> <p>Se acreditará mediante el documento que contiene el precio de la oferta (Anexo N° 6).</p>	<p>La evaluación consistirá en otorgar el máximo puntaje a la oferta de precio más bajo y se otorga a las demás ofertas puntajes inversamente proporcionales a sus respectivos precios, según la siguiente fórmula:</p> $P_i = \frac{O_m \times PMP}{O_i}$ <p>I = Oferta P<sub>i</sub> = Puntaje de la oferta a evaluar O<sub>i</sub> = Precio i O<sub>m</sub> = Precio de la oferta más baja PMP = Puntaje máximo del precio</p> <p>[ 100]<sup>18</sup> puntos</p>

##### Importante para la Entidad

De conformidad con el artículo 51 del Reglamento, adicionalmente, se **puede** consignar el siguiente factor de evaluación, según corresponda a la naturaleza y características del objeto del procedimiento, su finalidad y a la necesidad de la Entidad:

##### Importante

Los factores de evaluación elaborados por el órgano encargado de las contrataciones o comité de selección, según corresponda, deben ser objetivos y guardar vinculación, razonabilidad y proporcionalidad con el objeto de la contratación. Asimismo, estos no pueden calificar con puntaje el cumplimiento del Expediente Técnico ni los requisitos de calificación.

<sup>18</sup> De 88 a 100 puntos, en el caso de obras bajo la modalidad de ejecución llave en mano en las que se puede incluir adicionalmente el factor capacitación. De 83 a 100 puntos, si adicionalmente, se incluyen los factores de sostenibilidad ambiental y social e integridad en la contratación pública (cuando el valor referencial supere el monto establecido por la Ley de Presupuesto del Sector Público para la Adjudicación Simplificada).

## CAPÍTULO V PROFORMA DEL CONTRATO

### Importante

- *Dependiendo del objeto del contrato, de resultar indispensable, puede incluirse cláusulas adicionales o la adecuación de las propuestas en el presente documento, las que en ningún caso pueden contemplar disposiciones contrarias a la normativa vigente ni a lo señalado en este capítulo.*
- *En el caso de contratación de obras por paquete, se debe suscribir un contrato por cada obra incluida en el paquete.*

Conste por el presente documento, la contratación de la ejecución de la obra [CONSIGNAR LA DENOMINACIÓN DE LA CONVOCATORIA], que celebra de una parte [CONSIGNAR EL NOMBRE DE LA ENTIDAD], en adelante LA ENTIDAD, con RUC N° [...], con domicilio legal en [...], representada por [...], identificado con DNI N° [...], y de otra parte [...], con RUC N° [...], con domicilio legal en [...], inscrita en la Ficha N° [...] Asiento N° [...] del Registro de Personas Jurídicas de la ciudad de [...], debidamente representado por su Representante Legal, [...], con DNI N° [...], según poder inscrito en la Ficha N° [...], Asiento N° [...] del Registro de Personas Jurídicas de la ciudad de [...], a quien en adelante se le denominará EL CONTRATISTA en los términos y condiciones siguientes:

### **CLÁUSULA PRIMERA: ANTECEDENTES**

Con fecha [...], el órgano encargado de las contrataciones o comité de selección, según corresponda, adjudicó la buena pro de la **ADJUDICACIÓN SIMPLIFICADA N° [CONSIGNAR NOMENCLATURA DEL PROCEDIMIENTO DE SELECCIÓN]** para la contratación de la ejecución de la obra [CONSIGNAR LA DENOMINACIÓN DE LA CONVOCATORIA], a [INDICAR NOMBRE DEL GANADOR DE LA BUENA PRO], cuyos detalles e importe constan en los documentos integrantes del presente contrato.

### **CLÁUSULA SEGUNDA: OBJETO**

El presente contrato tiene por objeto [CONSIGNAR EL OBJETO DE LA CONTRATACIÓN].

### **CLÁUSULA TERCERA: MONTO CONTRACTUAL**

El monto total del presente contrato asciende a [CONSIGNAR MONEDA Y MONTO], que incluye todos los impuestos de Ley.

Este monto comprende el costo de la ejecución de la obra, todos los tributos, seguros, transporte, inspecciones, pruebas y, de ser el caso, los costos laborales conforme a la legislación vigente, así como cualquier otro concepto que pueda tener incidencia sobre la ejecución de la prestación materia del presente contrato.

### **CLÁUSULA CUARTA: DEL PAGO**<sup>19</sup>

LA ENTIDAD se obliga a pagar la contraprestación a EL CONTRATISTA en [INDICAR MONEDA], en periodos de valorización [CONSIGNAR MENSUALES U OTRO TIPO DE PERIODO], conforme a lo previsto en la sección específica de las bases. Asimismo, LA ENTIDAD o EL CONTRATISTA, según corresponda, se obligan a pagar el monto correspondiente al saldo de la liquidación del contrato de obra, en el plazo de [CONSIGNAR PLAZO EN DÍAS] días calendario, computados desde el día siguiente del consentimiento de la liquidación.

En caso de retraso en el pago de las valorizaciones, por razones imputables a LA ENTIDAD, EL CONTRATISTA tiene derecho al reconocimiento de los intereses legales efectivos, de conformidad

<sup>19</sup> En cada caso concreto, dependiendo de la naturaleza del contrato, podrá adicionarse la información que resulte pertinente a efectos de generar el pago.



con el artículo 39 de la Ley de Contrataciones del Estado y los artículos 1244, 1245 y 1246 del Código Civil. Para tal efecto, se formulará una valorización de intereses y el pago se efectuará en las valorizaciones siguientes.

#### **CLÁUSULA QUINTA: DEL PLAZO DE LA EJECUCIÓN DE LA PRESTACIÓN**

El plazo de ejecución del presente contrato es de [.....] días calendario, el mismo que se computa desde el día siguiente de cumplidas las condiciones previstas en el artículo 176 del Reglamento.

##### **Importante para la Entidad**

- Cuando en el expediente de contratación se establezca que la obra debe ejecutarse bajo la modalidad de ejecución llave en mano, en lugar del párrafo anterior, deberá considerarse lo siguiente, según corresponda:

*"El plazo de ejecución de la obra, el equipamiento, mobiliario y montaje hasta la puesta en servicio, materia de la presente convocatoria, es de [CONSIGNAR EL PLAZO DE EJECUCIÓN DE ESTA PRESTACIÓN, EL CUAL DEBE ESTAR EXPRESADO EN DÍAS CALENDARIO] días calendario, el mismo que se computa desde el día siguiente de cumplidas las condiciones previstas en el artículo 176 del Reglamento." <sup>20</sup>*

*"El plazo de ejecución de la obra, el equipamiento, mobiliario y montaje hasta la puesta en servicio, materia de la presente convocatoria, es de [CONSIGNAR EL PLAZO DE EJECUCIÓN DE ESTA PRESTACIÓN, EL CUAL DEBE ESTAR EXPRESADO EN DÍAS CALENDARIO] días calendario, el mismo que se computa desde el día siguiente de cumplidas las condiciones previstas en el artículo 176 del Reglamento y el plazo de la operación asistida de la obra es de [CONSIGNAR EL PLAZO DE EJECUCIÓN DE LA PRESTACIÓN ASISTIDA DE LA OBRA, EL CUAL DEBE ESTAR EXPRESADO EN DÍAS CALENDARIO] días calendario." <sup>21</sup>*

*Incorporar a las bases o eliminar, según corresponda*

#### **CLÁUSULA SEXTA: PARTES INTEGRANTES DEL CONTRATO**

El presente contrato está conformado por las bases integradas, la oferta ganadora; así como los documentos derivados del procedimiento de selección que establezcan obligaciones para las partes.

#### **CLÁUSULA SÉTIMA: GARANTÍAS**

EL CONTRATISTA entregó al perfeccionamiento del contrato la respectiva garantía incondicional, solidaria, irrevocable, y de realización automática en el país al solo requerimiento, a favor de LA ENTIDAD, por los conceptos, montos y vigencias siguientes:

- De fiel cumplimiento del contrato: [CONSIGNAR EL MONTO], a través de la [INDICAR EL TIPO DE GARANTÍA PRESENTADA] N° [INDICAR NÚMERO DEL DOCUMENTO] emitida por [SEÑALAR EMPRESA QUE LA EMITE]. Monto que es equivalente al diez por ciento (10%) del monto del contrato original, la misma que debe mantenerse vigente hasta el consentimiento de la liquidación final.

##### **Importante**

*Al amparo de lo dispuesto en el numeral 149.4 del artículo 149 del Reglamento de la Ley de Contrataciones del Estado, en el caso de contratos de ejecución de obras que se sujeten a las condiciones establecidas en dicho artículo, si el postor ganador de la buena pro solicita la retención del diez por ciento (10%) del monto del contrato original como garantía de fiel cumplimiento de contrato, debe consignarse lo siguiente:*

- *"De fiel cumplimiento del contrato: [CONSIGNAR EL MONTO], a través de la retención que debe efectuar LA ENTIDAD, durante la primera mitad del número total de pagos a realizarse,*

<sup>20</sup> Este párrafo debe ser incluido en el caso de obras que se ejecuten bajo la modalidad de ejecución llave en mano que no incluya operación asistida.

<sup>21</sup> Este párrafo debe ser incluido en el caso de obras que se ejecuten bajo la modalidad de ejecución llave en mano que incluya operación asistida.



*de forma prorrateada, con cargo a ser devuelto a la finalización del mismo."*

En el caso que corresponda, consignar lo siguiente:

- Garantía fiel cumplimiento por prestaciones accesorias: [CONSIGNAR EL MONTO], a través de la [INDICAR EL TIPO DE GARANTÍA PRESENTADA] N° [INDICAR NÚMERO DEL DOCUMENTO] emitida por [SEÑALAR EMPRESA QUE LA EMITE], la misma que debe mantenerse vigente hasta el cumplimiento total de las obligaciones garantizadas.

#### **Importante**

*Al amparo de lo dispuesto en el numeral 151.3 del artículo 151 del Reglamento de la Ley de Contrataciones del Estado, si el postor ganador de la buena pro solicita la retención del diez por ciento (10%) del monto del contrato de la prestación accesorio como garantía de fiel cumplimiento de prestaciones accesorias, debe consignarse lo siguiente:*

*"De fiel cumplimiento por prestaciones accesorias: [CONSIGNAR EL MONTO], a través de la retención que debe efectuar LA ENTIDAD, durante la primera mitad del número total de pagos a realizarse, de forma prorrateada, con cargo a ser devuelto a la finalización del mismo."*

### **CLÁUSULA OCTAVA: EJECUCIÓN DE GARANTÍAS POR FALTA DE RENOVACIÓN**

LA ENTIDAD puede solicitar la ejecución de las garantías cuando EL CONTRATISTA no las hubiere renovado antes de la fecha de su vencimiento, conforme a lo dispuesto en el literal a) del numeral 155.1 del artículo 155 del Reglamento de la Ley de Contrataciones del Estado.

#### **Importante para la Entidad**

- *Sólo en el caso que la Entidad hubiese previsto otorgar adelanto, se debe incluir la siguiente cláusula:*

#### **CLÁUSULA NOVENA: ADELANTO DIRECTO**

*"LA ENTIDAD otorgará [CONSIGNAR NÚMERO DE ADELANTOS A OTORGARSE] adelantos directos por el [CONSIGNAR PORCENTAJE QUE EN NINGÚN CASO EXCEDAN EN CONJUNTO EL 10% DEL MONTO DEL CONTRATO ORIGINAL] del monto del contrato original.*

*EL CONTRATISTA debe solicitar formalmente el [CONSIGNAR ADELANTO O PRIMER DESEMBOLSO DEL ADELANTO DIRECTO] dentro de los ocho (8) días siguientes a la suscripción del contrato, adjuntando a su solicitud la garantía por adelantos mediante carta fianza o póliza de caución y el comprobante de pago correspondiente. LA ENTIDAD debe entregar el monto solicitado dentro de los siete (7) días siguientes a la presentación de la solicitud de EL CONTRATISTA.*

*Asimismo, EL CONTRATISTA debe solicitar la entrega de los demás adelantos directos en [CONSIGNAR EL PLAZO Y OPORTUNIDAD PARA LA SOLICITUD]<sup>22</sup>. La entrega del o los adelantos se realizará en [CONSIGNAR PLAZO Y OPORTUNIDAD].<sup>23</sup>*

*Vencido el plazo para solicitar el adelanto no procederá la solicitud.*

- *Si LA ENTIDAD considera necesario entregar adelantos para materiales e insumos a EL CONTRATISTA, deberá consignar la siguiente cláusula:*

#### **CLÁUSULA DÉCIMA: ADELANTO PARA MATERIALES E INSUMOS**

*"LA ENTIDAD otorgará adelantos para materiales e insumos por el [CONSIGNAR*

<sup>22</sup> Indicar el plazo y oportunidad conforme al expediente de contratación.

<sup>23</sup> Este párrafo solo deberá ser incluido cuando la Entidad prevea la entrega de más de un adelanto directo al contratista.



**PORCENTAJE<sup>24</sup>** del monto del contrato original, conforme al calendario de adquisición de materiales e insumos presentado por EL CONTRATISTA.

La entrega de los adelantos se realizará en un plazo de **[CONSIGNAR PLAZO]** días calendario previos a la fecha prevista en el calendario de adquisición de materiales e insumos para cada adquisición, con la finalidad que EL CONTRATISTA pueda disponer de los materiales e insumos en la oportunidad prevista en el calendario de avance de obra valorizado. Para tal efecto, EL CONTRATISTA debe solicitar la entrega del adelanto en un plazo de **[CONSIGNAR PLAZO]** días calendario anteriores al inicio del plazo antes mencionado, adjuntando a su solicitud la garantía por adelantos mediante carta fianza o póliza de caución y el comprobante de pago respectivo.

La primera solicitud de EL CONTRATISTA debe realizarse una vez iniciado el plazo de ejecución de la obra. No procede el otorgamiento del adelanto para materiales e insumos en los casos en que las solicitudes correspondientes sean realizadas con posterioridad a las fechas señaladas en el calendario de adquisición de materiales e insumos.

- Si LA ENTIDAD considera necesario entregar adelantos para equipamiento y mobiliario, en el caso de contratos bajo la modalidad de llave en mano, deberá consignar la siguiente cláusula:

**CLÁUSULA.....: ADELANTO PARA EQUIPAMIENTO Y MOBILIARIO, EN CONTRATOS BAJO LA MODALIDAD LLAVE EN MANO**

"LA ENTIDAD otorgará adelantos para equipamiento y mobiliario por el **[CONSIGNAR PORCENTAJE<sup>25</sup>]** del monto del contrato original, conforme al calendario de adquisición de materiales e insumos que incluye el equipamiento y mobiliario, presentado por EL CONTRATISTA.

La entrega de los adelantos se realizará en un plazo de **[CONSIGNAR PLAZO]** días calendario previos a la fecha prevista en el calendario de adquisición de materiales e insumos que incluye el equipamiento y mobiliario para cada adquisición, con la finalidad que EL CONTRATISTA pueda disponer del equipamiento y mobiliario en la oportunidad prevista en el calendario de avance de obra valorizado. Para tal efecto, EL CONTRATISTA debe solicitar la entrega del adelanto en un plazo de **[CONSIGNAR PLAZO]** días calendario anteriores al inicio del plazo antes mencionado, adjuntando a su solicitud la garantía por adelantos mediante carta fianza o póliza de caución y el comprobante de pago respectivo.

La primera solicitud de EL CONTRATISTA debe realizarse una vez iniciado el plazo de ejecución de la obra. No procede el otorgamiento del adelanto para equipamiento y mobiliario en los casos en que las solicitudes correspondientes sean realizadas con posterioridad a las fechas señaladas en el calendario de adquisición de materiales e insumos.

Incorporar a las bases o eliminar, según corresponda.

#### Importante para la Entidad

- En caso la Entidad hubiese previsto la obligación de constituir un fideicomiso para la administración de los adelantos, se debe incluir la siguiente cláusula:

**CLÁUSULA .....: FIDEICOMISO DE ADELANTOS<sup>26</sup>**

Para la administración de los adelantos destinados a la ejecución de la obra, se constituirá un fideicomiso conforme a lo establecido en los artículos 184 y 185 del Reglamento. El procedimiento

<sup>24</sup> De conformidad con el numeral 180.2 del artículo 180 del Reglamento, los adelantos para materiales e insumos, no pueden superar el veinte por ciento (20%) del monto del contrato original, y en el caso de contratos bajo la modalidad de llave en mano, en los que se haya previsto el adelanto para equipamiento y mobiliario, no pueden superar en conjunto dicho porcentaje.

<sup>25</sup> De conformidad con el numeral 180.2 del artículo 180 del Reglamento, los adelantos para materiales e insumos, no pueden superar el veinte por ciento (20%) del monto del contrato original, y en el caso de contratos bajo la modalidad de llave en mano, en los que se haya previsto el adelanto para equipamiento y mobiliario, no pueden superar en conjunto dicho porcentaje.

<sup>26</sup> Cabe precisar que, cuando la Entidad no haya incorporado en las bases la obligación de constituir un fideicomiso para la administración de los adelantos destinados a la ejecución de obra, las partes pueden acordar la incorporación de una cláusula en el contrato para la constitución del fideicomiso, de acuerdo a lo previsto en el numeral 184.9 del artículo 184 del Reglamento.



para la solicitud y entrega de los adelantos se rige por lo dispuesto en dichos artículos.

#### **ADELANTO DIRECTO**

"La Entidad otorgará [CONSIGNAR NÚMERO DE ADELANTOS A OTORGARSE] adelantos directos por el [CONSIGNAR PORCENTAJE QUE EN NINGÚN CASO EXCEDAN EN CONJUNTO EL 10% DEL MONTO DEL CONTRATO ORIGINAL] del monto del contrato original.

#### **ADELANTO PARA MATERIALES E INSUMOS**

"La Entidad otorgará adelantos para materiales e insumos por el [CONSIGNAR PORCENTAJE<sup>27</sup>] del monto del contrato original, conforme al calendario de adquisición de materiales e insumos presentado por el contratista.

- En el caso de obras bajo la modalidad de ejecución llave en mano, cuando se haya previsto otorgar adelanto para equipamiento y mobiliario, consignar lo siguiente:

#### **ADELANTO PARA EQUIPAMIENTO Y MOBILIARIO, EN CONTRATOS BAJO LA MODALIDAD LLAVE EN MANO**

"La Entidad otorgará adelantos para equipamiento y mobiliario por el [CONSIGNAR PORCENTAJE<sup>28</sup>] del monto del contrato original, conforme al calendario de adquisición de materiales e insumos que incluye el equipamiento y mobiliario, presentado por el contratista.

Incorporar a las bases o eliminar, según corresponda

#### **CLÁUSULA UNDÉCIMA: CONFORMIDAD DE LA OBRA**

La conformidad de la obra será dada con la suscripción del Acta de Recepción de Obra.

#### **CLÁUSULA DUODÉCIMA: DECLARACIÓN JURADA DEL CONTRATISTA**

EL CONTRATISTA declara bajo juramento que se compromete a cumplir las obligaciones derivadas del presente contrato, bajo sanción de quedar inhabilitado para contratar con el Estado en caso de incumplimiento.

#### **CLÁUSULA DÉCIMA TERCERA: ASIGNACIÓN DE RIESGOS DEL CONTRATO DE OBRA**

[INCLUIR<sup>29</sup> EN ESTA CLÁUSULA LA IDENTIFICACIÓN Y ASIGNACIÓN DE RIESGOS QUE PUEDAN OCURRIR DURANTE LA EJECUCIÓN DE LA OBRA, ASI COMO LA DETERMINACIÓN DE LA PARTE DEL CONTRATO QUE DEBE ASUMIRLOS DURANTE LA EJECUCIÓN CONTRACTUAL, SEGÚN LAS DISPOSICIONES PREVISTAS EN LA DIRECTIVA "GESTIÓN DE RIESGOS EN LA PLANIFICACIÓN DE LA EJECUCIÓN DE OBRAS". LA GESTION DE RIESGOS FORMA PARTE DE LA ÚLTIMA VERSIÓN DEL EXPEDIENTE TECNICO DE OBRA PUBLICADO EN LA OPCIÓN "VER EXPEDIENTE TÉCNICO DE OBRA" DEL SEACE].

#### **CLÁUSULA DÉCIMA CUARTA: RESPONSABILIDAD POR VICIOS OCULTOS**

Ni la suscripción del Acta de Recepción de Obra, ni el consentimiento de la liquidación del contrato de obra, enervan el derecho de LA ENTIDAD a reclamar, posteriormente, por defectos o vicios ocultos, conforme a lo dispuesto por los artículos 40 de la Ley de Contrataciones del Estado y 173

<sup>27</sup> De conformidad con el numeral 180.2 del artículo 180 del Reglamento, los adelantos para materiales e insumos, no pueden superar el veinte por ciento (20%) del monto del contrato original, y en el caso de contratos bajo la modalidad de llave en mano, en los que se haya previsto el adelanto para equipamiento y mobiliario, no pueden superar en conjunto dicho porcentaje.

<sup>28</sup> De conformidad con el numeral 180.2 del artículo 180 del Reglamento, los adelantos para materiales e insumos, no pueden superar el veinte por ciento (20%) del monto del contrato original, y en el caso de contratos bajo la modalidad de llave en mano, en los que se haya previsto el adelanto para equipamiento y mobiliario, no pueden superar en conjunto dicho porcentaje.

<sup>29</sup> De acuerdo con el numeral 32.2 del artículo 32 de la Ley y el numeral 29.2 del artículo 29 del Reglamento, esta cláusula es obligatoria.



de su Reglamento.

El plazo máximo de responsabilidad de EL CONTRATISTA es de [CONSIGNAR TIEMPO EN AÑOS, NO MENOR DE 7 AÑOS] años, contados a partir de la conformidad de la recepción [INDICAR TOTAL O PARCIAL, SEGÚN CORRESPONDA] de la obra.

#### CLÁUSULA DÉCIMA QUINTA: PENALIDADES

Si EL CONTRATISTA incurre en retraso injustificado en la ejecución de las prestaciones objeto del contrato, LA ENTIDAD le aplica automáticamente una penalidad por mora por cada día de atraso, de acuerdo a la siguiente fórmula:

$$\text{Penalidad Diaria} = \frac{0.10 \times \text{monto vigente}}{F \times \text{plazo vigente en días}}$$

Donde:

**F = 0.15 para plazos mayores a sesenta (60) días o;**  
**F = 0.40 para plazos menores o iguales a sesenta (60) días.**

El retraso se justifica a través de la solicitud de ampliación de plazo debidamente aprobado. Adicionalmente, se considera justificado el retraso y en consecuencia no se aplica penalidad, cuando EL CONTRATISTA acredite, de modo objetivamente sustentado, que el mayor tiempo transcurrido no le resulta imputable. En este último caso la calificación del retraso como justificado por parte de LA ENTIDAD no da lugar al pago de gastos generales ni costos directos de ningún tipo, conforme el numeral 162.5 del artículo 162 del Reglamento de la Ley de Contrataciones del Estado.

Adicionalmente a la penalidad por mora se aplicarán las siguientes penalidades:

Otras penalidades			
N°	Supuesto de aplicación de penalidad	Forma de cálculo	Procedimiento
1	Cuando el personal acreditado permanece menos de sesenta (60) días desde el inicio de su participación en la ejecución del contrato o del íntegro del plazo de ejecución, si este es menor a los sesenta (60) días, de conformidad con las disposiciones establecidas en el numeral 190.2 del artículo 190 del Reglamento.	[INCLUIR LA FORMA DE CÁLCULO, QUE NO PUEDE SER MENOR A LA MITAD DE UNA UNIDAD IMPOSITIVA TRIBUTARIA (0.5 UIT) NI MAYOR A UNA (1) UIT] por cada día de ausencia del personal en obra en el plazo previsto.	Según informe del [CONSIGNAR INSPECTOR O SUPERVISOR DE LA OBRA, SEGÚN CORRESPONDA].
2	En caso el contratista incumpla con su obligación de ejecutar la prestación con el personal acreditado o debidamente sustituido.	[INCLUIR LA FORMA DE CÁLCULO, QUE NO PUEDE SER MENOR A LA MITAD DE UNA UNIDAD IMPOSITIVA TRIBUTARIA (0.5 UIT) NI MAYOR A UNA (1) UIT] por cada día de ausencia del personal en obra.	Según informe del [CONSIGNAR INSPECTOR O SUPERVISOR DE LA OBRA, SEGÚN CORRESPONDA].
3	[INCLUIR OTRAS PENALIDADES, DE SER EL CASO]		

En caso se haya autorizado el uso del cuaderno de obra físico, incluir la siguiente penalidad<sup>30</sup>:

Otras penalidades			
N°	Supuesto de aplicación de penalidad	Forma de cálculo	Procedimiento

<sup>30</sup> De conformidad con el numeral 9.3 de la Directiva N° 009-2020-OSCE/PRE "Lineamientos para el uso del Cuaderno de Obra Digital", excepcionalmente, una Entidad, de manera previa a la convocatoria del procedimiento de selección de la contratación de una obra, puede solicitar autorización para usar un cuaderno de obra físico, cuando en el lugar donde se ejecuta la obra no haya acceso a internet. Para dicho efecto, debe presentar la respectiva solicitud, por cada contrato de obra, a través del formato previsto en el Anexo N° 1 de dicha Directiva.



(...)	Si el contratista o su personal, no permite el acceso al cuaderno de obra al [CONSIGNAR INSPECTOR O SUPERVISOR DE LA OBRA, SEGÚN CORRESPONDA], impidiéndole anotar las ocurrencias.	Cinco por mil (5/1000) del monto de la valorización del periodo por cada día de dicho impedimento.	Según informe del [CONSIGNAR INSPECTOR O SUPERVISOR DE LA OBRA, SEGÚN CORRESPONDA].
Esta penalidad solo aplica si el cuaderno de obra es físico.			

#### Importante

*De haberse previsto otras penalidades a las previstas, incluir los supuestos de aplicación de penalidad, la forma de cálculo de la penalidad para cada supuesto y el procedimiento mediante el cual se verifica el supuesto a penalizar, conforme el artículo 163 del Reglamento de la Ley de Contrataciones del Estado.*

Estas penalidades se deducen de las valorizaciones o en la liquidación final, según corresponda; o si fuera necesario, se cobra del monto resultante de la ejecución de la garantía de fiel cumplimiento.

La penalidad por mora y las otras penalidades pueden alcanzar cada una un monto máximo equivalente al diez por ciento (10%) del monto del contrato vigente, o de ser el caso, del ítem que debió ejecutarse.

Cuando se llegue a cubrir el monto máximo de la penalidad por mora o el monto máximo para otras penalidades, LA ENTIDAD puede resolver el contrato por incumplimiento.

#### **CLÁUSULA DÉCIMA SEXTA: RESOLUCIÓN DEL CONTRATO**

Cualquiera de las partes puede resolver el contrato, de conformidad con el numeral 32.3 del artículo 32 y artículo 36 de la Ley de Contrataciones del Estado, y el artículo 164 de su Reglamento. De darse el caso, LA ENTIDAD procederá de acuerdo a lo establecido en los artículos 165 y 207 del Reglamento de la Ley de Contrataciones del Estado.

#### **CLÁUSULA DÉCIMA SÉTIMA: RESPONSABILIDAD DE LAS PARTES**

Cuando se resuelva el contrato por causas imputables a algunas de las partes, se debe resarcir los daños y perjuicios ocasionados, a través de la indemnización correspondiente. Ello no obsta la aplicación de las sanciones administrativas, penales y pecuniarias a que dicho incumplimiento diere lugar, en el caso que éstas correspondan.

Lo señalado precedentemente no exime a ninguna de las partes del cumplimiento de las demás obligaciones previstas en el presente contrato.

#### **CLÁUSULA DÉCIMA OCTAVA: ANTICORRUPCIÓN**

EL CONTRATISTA declara y garantiza no haber, directa o indirectamente, o tratándose de una persona jurídica a través de sus socios, integrantes de los órganos de administración, apoderados, representantes legales, funcionarios, asesores o personas vinculadas a las que se refiere el artículo 7 del Reglamento de la Ley de Contrataciones del Estado, ofrecido, negociado o efectuado, cualquier pago o, en general, cualquier beneficio o incentivo ilegal en relación al contrato.

Asimismo, el CONTRATISTA se obliga a conducirse en todo momento, durante la ejecución del contrato, con honestidad, probidad, veracidad e integridad y de no cometer actos ilegales o de corrupción, directa o indirectamente o a través de sus socios, accionistas, participacionistas, integrantes de los órganos de administración, apoderados, representantes legales, funcionarios, asesores y personas vinculadas a las que se refiere el artículo 7 del Reglamento de la Ley de Contrataciones del Estado.

Además, EL CONTRATISTA se compromete a i) comunicar a las autoridades competentes, de manera directa y oportuna, cualquier acto o conducta ilícita o corrupta de la que tuviera conocimiento; y ii) adoptar medidas técnicas, organizativas y/o de personal apropiadas para evitar los referidos actos o prácticas.



Finalmente, EL CONTRATISTA se compromete a no colocar a los funcionarios públicos con los que deba interactuar, en situaciones reñidas con la ética. En tal sentido, reconoce y acepta la prohibición de ofrecerles a éstos cualquier tipo de obsequio, donación, beneficio y/o gratificación, ya sea de bienes o servicios, cualquiera sea la finalidad con la que se lo haga.

#### **CLÁUSULA DÉCIMA NOVENA: MARCO LEGAL DEL CONTRATO**

Sólo en lo no previsto en este contrato, en la Ley de Contrataciones del Estado y su Reglamento, en las directivas que emita el OSCE y demás normativa especial que resulte aplicable, serán de aplicación supletoria las disposiciones pertinentes del Código Civil vigente, cuando corresponda, y demás normas de derecho privado.

#### **CLÁUSULA VIGÉSIMA: SOLUCIÓN DE CONTROVERSIAS<sup>31</sup>**

Las controversias que surjan entre las partes durante la ejecución del contrato se resuelven mediante conciliación o arbitraje, según el acuerdo de las partes.

Cualquiera de las partes tiene derecho a iniciar el arbitraje a fin de resolver dichas controversias dentro del plazo de caducidad previsto en la Ley de Contrataciones del Estado y su Reglamento.

Facultativamente, cualquiera de las partes tiene el derecho a solicitar una conciliación dentro del plazo de caducidad correspondiente, según lo señalado en el artículo 224 del Reglamento de la Ley de Contrataciones del Estado, sin perjuicio de recurrir al arbitraje, en caso no se llegue a un acuerdo entre ambas partes o se llegue a un acuerdo parcial. Las controversias sobre nulidad del contrato solo pueden ser sometidas a arbitraje.

El Laudo arbitral emitido es inapelable, definitivo y obligatorio para las partes desde el momento de su notificación, según lo previsto en el numeral 45.21 del artículo 45 de la Ley de Contrataciones del Estado.

#### **Importante para la Entidad**

*De acuerdo con lo dispuesto en el numeral 243.4 del artículo 243 del Reglamento, la obligatoriedad de someter a Junta de Resolución de Disputas las controversias en los contratos de obra por montos superiores a veinte millones con 00/100 Soles (S/ 20 000 000,00), es obligatoria. Asimismo, el sometimiento de la solución de controversias a una Junta de Resolución de Disputas en los contratos cuyos montos sean iguales o menores a veinte millones con 00/100 Soles (S/ 20 000 000,00) es facultativa. En tal sentido, según lo previsto en el Anexo N° 2 de la Directiva N° 012-2019-OSCE/CD incluir la siguiente cláusula, según corresponda:*

#### **CLÁUSULA VIGÉSIMA PRIMERA: JUNTA DE RESOLUCIÓN DE DISPUTAS**

*Las partes acuerdan para la solución de las controversias derivadas del presente Contrato de Obra conformar una Junta de Resolución de Disputas (en adelante, la JRD) de acuerdo a las disposiciones de la Ley de Contrataciones del Estado, su Reglamento y las directivas que emita OSCE al respecto (en adelante, las "Normas Aplicables a la JRD"); encargando su organización y administración al [DENOMINACIÓN O RAZÓN SOCIAL DEL CENTRO DE ADMINISTRACIÓN DESIGNADO POR LAS PARTES AL CUAL ENCARGAN LA ORGANIZACIÓN DE LA JRD].*

*La JRD estará compuesta por [TRES (3) MIEMBROS / UN (1) MIEMBRO], los/el cual/es será/n designado/s conforme a las Normas Aplicables a la JRD.*

*Todas las controversias generadas entre las partes con ocasión al presente Contrato de Obra deben ser sometidas, en primer lugar, a la decisión de la JRD de conformidad con las Normas Aplicables a las JRD.*

*La decisión que emita la JRD es vinculante y, por tanto, de inmediato y obligatorio cumplimiento para las partes conforme a lo establecido en las Normas Aplicables a la JRD. El incumplimiento de la decisión otorga a la parte afectada la potestad de resolver el contrato, previo aviso requiriendo*

<sup>31</sup> De acuerdo con el numeral 225.3 del artículo 225 del Reglamento, las partes pueden recurrir al arbitraje ad hoc cuando las controversias deriven de procedimientos de selección cuyo valor referencial sea menor o igual a cinco millones con 00/100 soles (S/ 5 000 000,00).



el cumplimiento.

*En caso alguna de las Partes no esté de acuerdo con la decisión emitida por la JRD, podrá someter la controversia a arbitraje conforme a lo establecido en las Normas Aplicables a la JRD. Las Partes acuerdan que es condición obligatoria para el inicio del arbitraje el haber concluido de modo previo el procedimiento ante la JRD.*

*Si una Parte no manifiesta su disconformidad con una decisión emitida por la JRD en el plazo previsto en las Normas Aplicables a las JRD, entonces dicha decisión adquiere el carácter de definitiva y no podrá ser sometida a arbitraje. Si una Parte manifiesta su disconformidad con una decisión emitida por la JRD en el plazo previsto en las Normas Aplicables a las JRD, pero no inicia el arbitraje respectivo en el plazo previsto en dichas Normas, aquella adquiere la calidad de definitiva.*

*Incorporar o eliminar, según corresponda*

### **CLÁUSULA VIGÉSIMA SEGUNDA: FACULTAD DE ELEVAR A ESCRITURA PÚBLICA**

Cualquiera de las partes puede elevar el presente contrato a Escritura Pública corriendo con todos los gastos que demande esta formalidad.

### **CLÁUSULA VIGÉSIMA TERCERA: DOMICILIO PARA EFECTOS DE LA EJECUCIÓN CONTRACTUAL**

Las partes declaran el siguiente domicilio para efecto de las notificaciones que se realicen durante la ejecución del presente contrato:

DOMICILIO DE LA ENTIDAD: [.....]

DOMICILIO DEL CONTRATISTA: [CONSIGNAR EL DOMICILIO SEÑALADO POR EL POSTOR GANADOR DE LA BUENA PRO AL PRESENTAR LOS REQUISITOS PARA EL PERFECCIONAMIENTO DEL CONTRATO]

La variación del domicilio aquí declarado de alguna de las partes debe ser comunicada a la otra parte, formalmente y por escrito, con una anticipación no menor de quince (15) días calendario.

De acuerdo con las bases integradas, la oferta y las disposiciones del presente contrato, las partes lo firman por duplicado en señal de conformidad en la ciudad de [.....] al [CONSIGNAR FECHA].

\_\_\_\_\_  
"LA ENTIDAD"

\_\_\_\_\_  
"EL CONTRATISTA"

#### **Importante**

*Este documento puede firmarse digitalmente si ambas partes cuentan con firma digital, según la Ley N° 27269, Ley de Firmas y Certificados Digitales<sup>32</sup>.*

<sup>32</sup> Para mayor información sobre la normativa de firmas y certificados digitales ingresar a: <https://www.indecopi.gob.pe/web/firmas-digitales/firmar-y-certificados-digitales>



## CAPÍTULO VI CONSTANCIA DE PRESTACIÓN DE EJECUCIÓN DE OBRA

De conformidad con el artículo 169 del Reglamento, se deja expresa constancia de la culminación de la prestación derivada del contrato mencionado en el numeral 3 del presente documento.

<b>1 DATOS DEL DOCUMENTO</b>	Número del documento			
	Fecha de emisión del documento			
<b>2 DATOS DEL CONTRATISTA</b>	Nombre, denominación o razón social			
	RUC			
	EN CASO EL CONTRATISTA SEA UN CONSORCIO, ADEMÁS SE DEBERÁ REGISTRAR LA SIGUIENTE INFORMACIÓN:			
	Nombre o razón social del integrante del consorcio	RUC	%	Descripción de las obligaciones
<b>3 DATOS DEL CONTRATO</b>	Número del contrato			
	Tipo y número del procedimiento de selección			
	Descripción del objeto del contrato			
	Fecha de suscripción del contrato			
	Monto del contrato			
<b>4 DATOS DE LA OBRA</b>	Denominación de la obra			
	Ubicación de la obra (Región, Provincia y Distrito)			
	Nombres y apellidos del Supervisor de la Obra			
	Plazo de ejecución de la obra	Plazo original	días calendario	
		Ampliación(es) de plazo	días calendario	
		Total plazo	días calendario	
		Fecha de culminación de la obra		
		Fecha de recepción de la obra		
		Fecha de liquidación de la obra		
	Monto de la obra	Número de adicionales de obra		
		Monto total de los adicionales		
		Número de deductivos		
Monto total de los deductivos				
Monto total de la obra (sólo componente de obra)				

5	APLICACIÓN DE PENALIDADES	Monto de las penalidades por mora				
		Monto de otras penalidades				
		Monto total de las penalidades aplicadas				
6	SOLUCIÓN DE CONTROVERSIAS DEL CONTRATO	Junta de Resolución de Disputas	Si		No	
		Arbitraje	Si		No	
		N° de arbitrajes				
7	DATOS DE LA ENTIDAD	Nombre de la Entidad				
		RUC de la Entidad				
		Nombres y apellidos del funcionario que emite la constancia				
		Cargo que ocupa en la Entidad				
		Teléfono de contacto				
8						
	NOMBRE, FIRMA Y SELLO DEL FUNCIONARIO COMPETENTE					



## ANEXOS

ANEXO N° 1

DECLARACIÓN JURADA DE DATOS DEL POSTOR

Señores

**[CONSIGNAR ÓRGANO ENCARGADO DE LAS CONTRATACIONES O COMITÉ DE SELECCIÓN, SEGÚN CORRESPONDA]**

**ADJUDICACIÓN SIMPLIFICADA N° [CONSIGNAR NOMENCLATURA DEL PROCEDIMIENTO]**

Presente.-

El que se suscribe, [...], postor y/o Representante Legal de [CONSIGNAR EN CASO DE SER PERSONA JURÍDICA], identificado con [CONSIGNAR TIPO DE DOCUMENTO DE IDENTIDAD] N° [CONSIGNAR NÚMERO DE DOCUMENTO DE IDENTIDAD], con poder inscrito en la localidad de [CONSIGNAR EN CASO DE SER PERSONA JURÍDICA] en la Ficha N° [CONSIGNAR EN CASO DE SER PERSONA JURÍDICA] Asiento N° [CONSIGNAR EN CASO DE SER PERSONA JURÍDICA], **DECLARO BAJO JURAMENTO** que la siguiente información se sujeta a la verdad:

Nombre, Denominación o Razón Social :			
Domicilio Legal :			
RUC :	Teléfono(s) :		
MYPE <sup>33</sup>		Sí	No
Correo electrónico :			

**Autorización de notificación por correo electrónico:**

Autorizo que se notifiquen al correo electrónico indicado las siguientes actuaciones:

1. Solicitud de reducción de la oferta económica.
2. Solicitud de subsanación de los requisitos para perfeccionar el contrato.
3. Solicitud para presentar los documentos para perfeccionar el contrato, según orden de prelación, de conformidad con lo previsto en el artículo 141 del Reglamento.
4. Respuesta a la solicitud de acceso al expediente de contratación.

Asimismo, me comprometo a remitir la confirmación de recepción, en el plazo máximo de dos (2) días hábiles de recibida la comunicación.

[CONSIGNAR CIUDAD Y FECHA]

.....  
**Firma, Nombres y Apellidos del postor o Representante legal, según corresponda**

**Importante**

*La notificación dirigida a la dirección de correo electrónico consignada se entenderá válidamente efectuada cuando la Entidad reciba acuse de recepción.*

<sup>33</sup> Esta información será verificada por la Entidad en la página web del Ministerio de Trabajo y Promoción del Empleo en la sección consulta de empresas acreditadas en el REMYPE en el link <http://www2.trabajo.gob.pe/servicios-en-linea-2-2/> y se tendrá en consideración, en caso el postor ganador de la buena pro solicite la retención del diez por ciento (10%) del monto del contrato, en calidad de garantía de fiel cumplimiento, según las condiciones previstas en el numeral 149.4 del artículo 149 y numeral 151.3 del artículo 151 del Reglamento. Asimismo, dicha información se tendrá en cuenta en caso de empate, conforme a lo previsto en el artículo 91 del Reglamento.



**Importante**

*Cuando se trate de consorcios, la declaración jurada es la siguiente:*

**ANEXO N° 1**

**DECLARACIÓN JURADA DE DATOS DEL POSTOR**

Señores

**[CONSIGNAR ÓRGANO ENCARGADO DE LAS CONTRATACIONES O COMITÉ DE SELECCIÓN, SEGÚN CORRESPONDA]**

**ADJUDICACIÓN SIMPLIFICADA N° [CONSIGNAR NOMENCLATURA DEL PROCEDIMIENTO]**

Presente.-

El que se suscribe, [...], representante común del consorcio [CONSIGNAR EL NOMBRE DEL CONSORCIO], identificado con [CONSIGNAR TIPO DE DOCUMENTO DE IDENTIDAD] N° [CONSIGNAR NÚMERO DE DOCUMENTO DE IDENTIDAD], **DECLARO BAJO JURAMENTO** que la siguiente información se sujeta a la verdad:

Datos del consorciado 1				
Nombre, Denominación o Razón Social :				
Domicilio Legal :				
RUC :	Teléfono(s) :			
MYPE <sup>34</sup>		Sí	No	
Correo electrónico :				

Datos del consorciado 2				
Nombre, Denominación o Razón Social :				
Domicilio Legal :				
RUC :	Teléfono(s) :			
MYPE <sup>35</sup>		Sí	No	
Correo electrónico :				

Datos del consorciado ...				
Nombre, Denominación o Razón Social :				
Domicilio Legal :				
RUC :	Teléfono(s) :			
MYPE <sup>36</sup>		Sí	No	
Correo electrónico :				

**Autorización de notificación por correo electrónico:**

Correo electrónico del consorcio:
-----------------------------------

<sup>34</sup> Esta información será verificada por la Entidad en la página web del Ministerio de Trabajo y Promoción del Empleo en la sección consulta de empresas acreditadas en el REMYPE en el link <http://www2.trabajo.gob.pe/servicios-en-linea-2-2/> y se tendrá en consideración, en caso el consorcio ganador de la buena pro solicite la retención del diez por ciento (10%) del monto del contrato, en calidad de garantía de fiel cumplimiento, según las condiciones previstas en el numeral 149.4 del artículo 149 y numeral 151.3 del artículo 151 del Reglamento. Asimismo, dicha información se tendrá en cuenta en caso de empate, conforme a lo previsto en el artículo 91 del Reglamento. Para dichos efectos, todos los integrantes del consorcio deben acreditar la condición de micro o pequeña empresa.

<sup>35</sup> Ibidem.

<sup>36</sup> Ibidem.

Autorizo que se notifiquen al correo electrónico indicado las siguientes actuaciones:

1. Solicitud de reducción de la oferta económica.
2. Solicitud de subsanación de los requisitos para perfeccionar el contrato.
3. Solicitud para presentar los documentos para perfeccionar el contrato, según orden de prelación, de conformidad con lo previsto en el artículo 141 del Reglamento.
4. Respuesta a la solicitud de acceso al expediente de contratación.

Asimismo, me comprometo a remitir la confirmación de recepción, en el plazo máximo de dos (2) días hábiles de recibida la comunicación.

[CONSIGNAR CIUDAD Y FECHA]

.....  
**Firma, Nombres y Apellidos del representante  
común del consorcio**

**Importante**

*La notificación dirigida a la dirección de correo electrónico consignada se entenderá válidamente efectuada cuando la Entidad reciba acuse de recepción.*



ANEXO N° 2

DECLARACIÓN JURADA  
(ART. 52 DEL REGLAMENTO DE LA LEY DE CONTRATACIONES DEL ESTADO)

Señores

**[CONSIGNAR ÓRGANO ENCARGADO DE LAS CONTRATACIONES O COMITÉ DE SELECCIÓN, SEGÚN CORRESPONDA]**

**ADJUDICACIÓN SIMPLIFICADA N° [CONSIGNAR NOMENCLATURA DEL PROCEDIMIENTO]**

Presente.-

Mediante el presente el suscrito, postor y/o Representante Legal de [CONSIGNAR EN CASO DE SER PERSONA JURÍDICA], declaro bajo juramento:

- i. No haber incurrido y me obligo a no incurrir en actos de corrupción, así como a respetar el principio de integridad.
- ii. No tener impedimento para postular en el procedimiento de selección ni para contratar con el Estado, conforme al artículo 11 de la Ley de Contrataciones del Estado.
- iii. Conocer las sanciones contenidas en la Ley de Contrataciones del Estado y su Reglamento, así como las disposiciones aplicables de la Ley N° 27444, Ley del Procedimiento Administrativo General.
- iv. Participar en el presente proceso de contratación en forma independiente sin mediar consulta, comunicación, acuerdo, arreglo o convenio con ningún proveedor; y, conocer las disposiciones del Decreto Legislativo N° 1034, Decreto Legislativo que aprueba la Ley de Represión de Conductas Anticompetitivas.
- v. Conocer, aceptar y someterme a las bases, condiciones y reglas del procedimiento de selección.
- vi. Ser responsable de la veracidad de los documentos e información que presento en el presente procedimiento de selección.
- vii. Comprometerme a mantener la oferta presentada durante el procedimiento de selección y a perfeccionar el contrato, en caso de resultar favorecido con la buena pro.

[CONSIGNAR CIUDAD Y FECHA]

.....  
**Firma, Nombres y Apellidos del postor o Representante legal, según corresponda**

**Importante**

*En el caso de consorcios, cada integrante debe presentar esta declaración jurada, salvo que sea presentada por el representante común del consorcio.*

**ANEXO N° 3**

**DECLARACIÓN JURADA DE CUMPLIMIENTO DEL EXPEDIENTE TÉCNICO**

Señores

**[CONSIGNAR ÓRGANO ENCARGADO DE LAS CONTRATACIONES O COMITÉ DE SELECCIÓN,  
SEGÚN CORRESPONDA]**

**ADJUDICACIÓN SIMPLIFICADA N° [CONSIGNAR NOMENCLATURA DEL PROCEDIMIENTO]**

Presente.-

Es grato dirigirme a usted, para hacer de su conocimiento que luego de haber examinado las bases y demás documentos del procedimiento de la referencia y, conociendo todos los alcances y las condiciones detalladas en dichos documentos, el postor que suscribe ofrece la ejecución de la obra [CONSIGNAR EL OBJETO DE LA CONVOCATORIA], de conformidad con el respectivo Expediente Técnico y las demás condiciones que se indican en el numeral 3.1 del Capítulo III de la sección específica de las bases y los documentos del procedimiento.

[CONSIGNAR CIUDAD Y FECHA]

.....  
**Firma, Nombres y Apellidos del postor o  
Representante legal o común, según corresponda**



## ANEXO N° 4

### DECLARACIÓN JURADA DE PLAZO DE EJECUCIÓN DE LA OBRA

Señores

**[CONSIGNAR ÓRGANO ENCARGADO DE LAS CONTRATACIONES O COMITÉ DE SELECCIÓN, SEGÚN CORRESPONDA]**

**ADJUDICACIÓN SIMPLIFICADA N° [CONSIGNAR NOMENCLATURA DEL PROCEDIMIENTO]**

Presente.-

Mediante el presente, con pleno conocimiento de las condiciones que se exigen en las bases del procedimiento de la referencia, me comprometo a ejecutar la obra [CONSIGNAR LA DENOMINACIÓN DE LA CONVOCATORIA] en el plazo de [CONSIGNAR EL PLAZO OFERTADO, EL CUAL DEBE SER EXPRESADO EN DÍAS CALENDARIO] días calendario.

[CONSIGNAR CIUDAD Y FECHA]

.....  
**Firma, Nombres y Apellidos del postor o  
Representante legal o común, según corresponda**

#### Importante para la Entidad

- Cuando en el expediente de contratación establezca que la obra debe ejecutarse bajo la modalidad de ejecución llave en mano, considerar lo siguiente, según corresponda

*"Mediante el presente, con pleno conocimiento de las condiciones que se exigen en las bases del procedimiento de la referencia, me comprometo a ejecutar la obra [CONSIGNAR LA DENOMINACIÓN DE LA CONVOCATORIA], su equipamiento, mobiliario y montaje hasta la puesta en servicio, en el plazo de [CONSIGNAR EL PLAZO OFERTADO, EL CUAL DEBE ESTAR EXPRESADO EN DÍAS CALENDARIO] días calendario"*<sup>37</sup>

*"Mediante el presente, con pleno conocimiento de las condiciones que se exigen en las bases del procedimiento de la referencia, me comprometo a ejecutar la obra [CONSIGNAR LA DENOMINACIÓN DE LA CONVOCATORIA], su equipamiento, mobiliario y montaje hasta la puesta en servicio, en el plazo de [CONSIGNAR EL PLAZO OFERTADO, EL CUAL DEBE ESTAR EXPRESADO EN DÍAS CALENDARIO] días calendario, y la ejecución de la operación asistida de la obra en el plazo de [CONSIGNAR EL PLAZO OFERTADO DE LA PRESTACIÓN ASISTIDA DE LA OBRA, EL CUAL DEBE ESTAR EXPRESADO EN DÍAS CALENDARIO] días calendario."*<sup>38</sup>

*Incluir las disposiciones, según corresponda. Una vez culminada la elaboración de las bases, las notas que no se incorporen deben ser eliminadas.*

<sup>37</sup> Este párrafo debe ser incluido en el caso de obras que se ejecuten bajo la modalidad de ejecución llave en mano que no incluya operación asistida.

<sup>38</sup> Este párrafo debe ser incluido en el caso de obras que se ejecuten bajo la modalidad de ejecución llave en mano que incluya operación asistida.

## ANEXO N° 5

### PROMESA DE CONSORCIO

(Sólo para el caso en que un consorcio se presente como postor)

Señores

**[CONSIGNAR ÓRGANO ENCARGADO DE LAS CONTRATACIONES O COMITÉ DE SELECCIÓN, SEGÚN CORRESPONDA]**

**ADJUDICACIÓN SIMPLIFICADA N° [CONSIGNAR NOMENCLATURA DEL PROCEDIMIENTO]**

Presente.-

Los suscritos declaramos expresamente que hemos convenido en forma irrevocable, durante el lapso que dure el procedimiento de selección, para presentar una oferta conjunta a la **ADJUDICACIÓN SIMPLIFICADA N° [CONSIGNAR NOMENCLATURA DEL PROCEDIMIENTO]**.

Asimismo, en caso de obtener la buena pro, nos comprometemos a formalizar el contrato de consorcio, de conformidad con lo establecido por el artículo 140 del Reglamento de la Ley de Contrataciones del Estado, bajo las siguientes condiciones:

a) Integrantes del consorcio

1. **[NOMBRE, DENOMINACIÓN O RAZÓN SOCIAL DEL CONSORCIADO 1].**
2. **[NOMBRE, DENOMINACIÓN O RAZÓN SOCIAL DEL CONSORCIADO 2].**

b) Designamos a **[CONSIGNAR NOMBRES Y APELLIDOS DEL REPRESENTANTE COMÚN]**, identificado con **[CONSIGNAR TIPO DE DOCUMENTO DE IDENTIDAD] N° [CONSIGNAR NÚMERO DE DOCUMENTO DE IDENTIDAD]**, como representante común del consorcio para efectos de participar en todos los actos referidos al procedimiento de selección, suscripción y ejecución del contrato correspondiente con **[CONSIGNAR NOMBRE DE LA ENTIDAD]**.

Asimismo, declaramos que el representante común del consorcio no se encuentra impedido, inhabilitado ni suspendido para contratar con el Estado.

c) Fijamos nuestro domicilio legal común en [.....].

d) Las obligaciones que corresponden a cada uno de los integrantes del consorcio son las siguientes:

1. OBLIGACIONES DE **[NOMBRE, DENOMINACIÓN O RAZÓN SOCIAL DEL CONSORCIADO 1]** [ % ]<sup>39</sup>

**[DESCRIBIR LAS OBLIGACIONES DEL CONSORCIADO 1]**

2. OBLIGACIONES DE **[NOMBRE, DENOMINACIÓN O RAZÓN SOCIAL DEL CONSORCIADO 2]** [ % ]<sup>40</sup>

**[DESCRIBIR LAS OBLIGACIONES DEL CONSORCIADO 2]**

**TOTAL OBLIGACIONES** 100%<sup>41</sup>

**[CONSIGNAR CIUDAD Y FECHA]**

<sup>39</sup> Consignar únicamente el porcentaje total de las obligaciones, el cual debe ser expresado en número entero, sin decimales.

<sup>40</sup> Consignar únicamente el porcentaje total de las obligaciones, el cual debe ser expresado en número entero, sin decimales.

<sup>41</sup> Este porcentaje corresponde a la sumatoria de los porcentajes de las obligaciones de cada uno de los integrantes del consorcio.



.....  
Consortiado 1  
Nombres, apellidos y firma del Consortiado 1  
o de su Representante Legal  
Tipo y N° de Documento de Identidad

.....  
Consortiado 2  
Nombres, apellidos y firma del Consortiado 2  
o de su Representante Legal  
Tipo y N° de Documento de Identidad

**Importante**

*De conformidad con el artículo 52 del Reglamento, las firmas de los integrantes del consorcio deben ser legalizadas.*

**Importante para la Entidad**

*En caso de la contratación de la ejecución de una obra bajo el sistema a precios unitarios incluir el siguiente anexo:*

*Esta nota deberá ser eliminada una vez culminada la elaboración de las bases*

**ANEXO N° 6**

**PRECIO DE LA OFERTA**

**ÍTEM N° [INDICAR NÚMERO]**

Señores

**[CONSIGNAR ÓRGANO ENCARGADO DE LAS CONTRATACIONES O COMITÉ DE SELECCIÓN, SEGÚN CORRESPONDA]**

**ADJUDICACIÓN SIMPLIFICADA N° [CONSIGNAR NOMENCLATURA DEL PROCEDIMIENTO]**

Presente.-

Es grato dirigirme a usted, para hacer de su conocimiento que, de acuerdo con las bases, mi oferta es la siguiente:

[INCLUIR LA ESTRUCTURA DEL PRESUPUESTO DE OBRA, A FIN DE QUE EL POSTOR CONSIGNE LOS PRECIOS UNITARIOS Y EL PRECIO TOTAL DE SU OFERTA, TAL COMO SE MUESTRA DE MANERA REFERENCIAL EN EL SIGUIENTE EJEMPLO:

N° ÍTEM	PARTIDA	UNIDAD	METRADO	PU	SUB TOTAL

1	Total costo directo (A)				
2	Gastos generales				
2.1	Gastos fijos				
2.2	Gastos variables				
	Total gastos generales (B)				
3	Utilidad (C)				
	SUBTOTAL (A+B+C)				
4	IGV <sup>42</sup>				
5	Monto total de la oferta				

...]

El precio de la oferta en [CONSIGNAR LA MONEDA DE LA CONVOCATORIA] incluye todos los tributos, seguros, transporte, inspecciones, pruebas y, de ser el caso, los costos laborales conforme a la legislación vigente, así como cualquier otro concepto que pueda tener incidencia sobre el costo de la obra a ejecutar; excepto la de aquellos postores que gocen de alguna exoneración legal, no incluirán en el precio de su oferta los tributos respectivos.

[CONSIGNAR CIUDAD Y FECHA]

<sup>42</sup> Para el cálculo del IGV, aplica el redondeo previsto en la Resolución de Superintendencia SUNAT N° 025-2000/SUNAT o norma que la reemplace. En ese sentido, el porcentaje se calcula considerando dos (2) decimales. Para efectos del redondeo i) Si el primer decimal siguiente es inferior a cinco (5), el valor permanecerá igual, suprimiéndose los decimales posteriores y ii) Si el primer decimal siguiente es igual o superior a cinco (5), el valor será incrementado en un centésimo.



**Firma, Nombres y Apellidos del postor o  
Representante legal o común, según corresponda**

**Importante**

- En caso que el postor reduzca su oferta, según lo previsto en el artículo 68 del Reglamento, debe presentar nuevamente este Anexo.
- El postor que goce de alguna exoneración legal, debe indicar que su oferta no incluye el tributo materia de la exoneración, debiendo incluir el siguiente texto:  
  
"Mi oferta no incluye [CONSIGNAR EL TRIBUTO MATERIA DE LA EXONERACIÓN]".
- El análisis de precios unitarios y el detalle de los gastos generales fijos y variables no se presentan en la oferta, sino para el perfeccionamiento del contrato.

**Importante para la Entidad**

- A fin de facilitar la labor del órgano encargado de las contrataciones o comité de selección, según corresponda, se recomienda publicar conjuntamente con las bases un archivo en Excel del presupuesto de la obra conforme el expediente técnico a fin de que los postores puedan utilizarlo al momento de elaborar su oferta. En tal caso, consignar lo siguiente:  
  
"Adicionalmente al documento escaneado del presente anexo, el postor puede adjuntar el archivo en Excel del presupuesto de la obra (que fue publicado conjuntamente con las bases), completando la información que sustenta el precio de su oferta. En caso de divergencia prevalece el documento escaneado del precio de la oferta".
- En caso de procedimientos según relación de ítems, consignar lo siguiente:  
  
"El postor debe presentar el precio de su oferta en forma independiente, en los ítems que se presente".
- En caso de contratación de obras por paquete, consignar lo siguiente:  
  
"El postor debe presentar el precio de su oferta con el detalle de cada obra incluida en el paquete".
- En caso de contrataciones que conllevan la ejecución de prestaciones accesorias, consignar lo siguiente:  
  
"El postor debe detallar en el precio de su oferta, el monto correspondiente a la prestación principal y las prestaciones accesorias".
- Si durante la fase de actos preparatorios, las Entidades advierten que es posible la participación de proveedores que gozan del beneficio de la exoneración del IGV prevista en la Ley N° 27037, Ley de Promoción de la Inversión en la Amazonía, consignar lo siguiente:  
  
"La oferta de los postores que presenten la Declaración Jurada de cumplimiento de condiciones para la aplicación de la exoneración del IGV (**Anexo N° 7**), debe encontrarse dentro de los límites del valor referencial sin IGV".

Incluir las disposiciones, según corresponda. Una vez culminada la elaboración de las bases, las notas que no se incorporen deben ser eliminadas

**Importante para la Entidad**

*En caso de la contratación de la ejecución de una obra bajo el sistema a suma alzada incluir el siguiente anexo:*

*Esta nota deberá ser eliminada una vez culminada la elaboración de las bases*

**ANEXO N° 6**

**PRECIO DE LA OFERTA**

**ÍTEM N° [INDICAR NÚMERO]**

Señores

**[CONSIGNAR ÓRGANO ENCARGADO DE LAS CONTRATACIONES O COMITÉ DE SELECCIÓN, SEGÚN CORRESPONDA]**

**ADJUDICACIÓN SIMPLIFICADA N° [CONSIGNAR NOMENCLATURA DEL PROCEDIMIENTO]**

Presente.-

Es grato dirigirme a usted, para hacer de su conocimiento que, de acuerdo con las bases, mi oferta es la siguiente:

CONCEPTO	PRECIO TOTAL
<b>TOTAL</b>	

El precio de la oferta [CONSIGNAR LA MONEDA DE LA CONVOCATORIA] incluye todos los tributos, seguros, transporte, inspecciones, pruebas y, de ser el caso, los costos laborales conforme a la legislación vigente, así como cualquier otro concepto que pueda tener incidencia sobre el costo de la obra a ejecutar; excepto la de aquellos postores que gocen de alguna exoneración legal, no incluirán en el precio de su oferta los tributos respectivos.

[CONSIGNAR CIUDAD Y FECHA]

.....  
**Firma, Nombres y Apellidos del postor o  
Representante legal o común, según corresponda**

**Importante**

- El postor debe adjuntar el desagregado de partidas que sustenta su oferta, tal como se muestra de manera referencial en el siguiente ejemplo:*

N° ITEM	PARTIDA	UNIDAD	METRADO	PU	SUB TOTAL
1	Total costo directo (A)				
2	Gastos generales				
2.1	Gastos fijos				



2.2	Gastos variables	
	Total gastos generales (B)	
3	Utilidad (C)	
	SUBTOTAL (A+B+C)	
4	IGV <sup>43</sup>	
5	Monto total de la oferta	

- En caso que el postor reduzca su oferta, según lo previsto en el artículo 68 del Reglamento, debe presentar nuevamente este Anexo.
- El postor que goce de alguna exoneración legal, debe indicar que su oferta no incluye el tributo materia de la exoneración, debiendo incluir el siguiente texto:  
"Mi oferta no incluye [CONSIGNAR EL TRIBUTOS MATERIA DE LA EXONERACIÓN]".
- De ser el caso, el análisis de precios unitarios y el detalle de los gastos generales fijos y variables no se presentan en la oferta, sino para el perfeccionamiento del contrato.

#### Importante para la Entidad

- A fin de facilitar la labor del órgano encargado de las contrataciones o comité de selección, según corresponda, se recomienda publicar conjuntamente con las bases un archivo en Excel del presupuesto de la obra conforme el expediente técnico a fin de que los postores puedan utilizarlo al momento de elaborar su oferta. En tal caso, consignar lo siguiente:

"Adicionalmente al documento escaneado del presente anexo, el postor puede adjuntar el archivo en Excel del presupuesto de la obra (que fue publicado conjuntamente con las bases), completando la información que sustenta el precio de su oferta. En caso de divergencia prevalece el documento escaneado del precio de la oferta".

- En caso de procedimientos según relación de ítems, consignar lo siguiente:

"El postor debe presentar el precio de su oferta en forma independiente, en los ítems que se presente".

- En caso de contratación de obras por paquete, consignar lo siguiente:

"El postor debe presentar el precio de su oferta con el detalle de cada obra incluida en el paquete".

- En caso de contrataciones que conlleven la ejecución de prestaciones accesorias, consignar lo siguiente:

"El postor debe detallar en el precio de su oferta, el monto correspondiente a la prestación principal y las prestaciones accesorias".

- Si durante la fase de actos preparatorios, las Entidades advierten que es posible la participación de proveedores que gozan del beneficio de la exoneración del IGV prevista en la Ley N° 27037, Ley de Promoción de la Inversión en la Amazonía, consignar lo siguiente:

"La oferta de los postores que presenten la Declaración Jurada de cumplimiento de condiciones para la aplicación de la exoneración del IGV (Anexo N° 7), debe encontrarse dentro de los límites del valor referencial sin IGV".

Incluir las disposiciones, según corresponda. Una vez culminada la elaboración de las bases, las notas que no se incorporen deben ser eliminadas

<sup>43</sup> Para el cálculo del IGV, aplica el redondeo previsto en la Resolución de Superintendencia SUNAT N° 025-2000/SUNAT o norma que la reemplace. En ese sentido, el porcentaje se calcula considerando dos (2) decimales. Para efectos del redondeo i) Si el primer decimal siguiente es inferior a cinco (5), el valor permanecerá igual, suprimiéndose los decimales posteriores y ii) Si el primer decimal siguiente es igual o superior a cinco (5), el valor será incrementado en un centésimo.



**Importante para la Entidad**

*En caso de la contratación de la ejecución de una obra bajo el esquema mixto de suma alzada y precios unitarios incluir el siguiente anexo:*

*Esta nota deberá ser eliminada una vez culminada la elaboración de las bases*

**ANEXO N° 6**

**PRECIO DE LA OFERTA**

**ÍTEM N° [INDICAR NÚMERO]**

Señores

**[CONSIGNAR ÓRGANO ENCARGADO DE LAS CONTRATACIONES O COMITÉ DE SELECCIÓN, SEGÚN CORRESPONDA]**

**ADJUDICACIÓN SIMPLIFICADA N° [CONSIGNAR NOMENCLATURA DEL PROCEDIMIENTO]**

Presente.-

Es grato dirigirme a usted, para hacer de su conocimiento que, de acuerdo con las bases, mi oferta es la siguiente:

**[INCLUIR LA ESTRUCTURA DEL PRESUPUESTO DE OBRA EXTRAIDA DEL EXPEDIENTE TÉCNICO DE LOS COMPONENTES, CUYAS CANTIDADES Y MAGNITUDES ESTÁN DEFINIDAS, A FIN DE QUE EL POSTOR CONSIGNE LOS PRECIOS UNITARIOS Y EL PRECIO TOTAL DE SU OFERTA, TAL COMO SE MUESTRA DE MANERA REFERENCIAL EN EL SIGUIENTE EJEMPLO:**

**OFERTA A PRECIOS UNITARIOS DE LOS COMPONENTES SIGUIENTES:**

N° ÍTEM	PARTIDA	UNIDAD	METRADO	PU	SUB TOTAL

1	Total costo directo (A)				
2	Gastos generales				
2.1	Gastos fijos				
2.2	Gastos variables				
	Total gastos generales (B)				
3	Utilidad (C)				
	SUBTOTAL (A+B+C)				
4	IGV <sup>44</sup>				
5	Monto del componente a precios unitarios				

...]

**OFERTA A SUMA ALZADA DE LOS COMPONENTES SIGUIENTES:**

CONCEPTO	PRECIO
Monto del componente a suma alzada	

Asimismo, el postor debe adjuntar el desagregado de partidas que sustenta su oferta a suma alzada, tal como se muestra de manera referencial en el siguiente ejemplo:

<sup>44</sup> Para el cálculo del IGV, aplica el redondeo previsto en la Resolución de Superintendencia SUNAT N° 025-2000/SUNAT o norma que la reemplace. En ese sentido, el porcentaje se calcula considerando dos (2) decimales. Para efectos del redondeo i) Si el primer decimal siguiente es inferior a cinco (5), el valor permanecerá igual, suprimiéndose los decimales posteriores y ii) Si el primer decimal siguiente es igual o superior a cinco (5), el valor será incrementado en un centésimo.



N° ITEM	PARTIDA	UNIDAD	METRADO	PU	SUB TOTAL

1	Total costo directo (A)	
2	Gastos generales	
2.1	Gastos fijos	
2.2	Gastos variables	
	Total gastos generales (B)	
3	Utilidad (C)	
	SUBTOTAL (A+B+C)	
4	IGV <sup>45</sup>	
5	Monto de la oferta a suma alzada	

Monto total de la oferta	
--------------------------	--

El precio de la oferta [CONSIGNAR LA MONEDA DE LA CONVOCATORIA] incluye todos los tributos, seguros, transporte, inspecciones, pruebas y, de ser el caso, los costos laborales conforme a la legislación vigente, así como cualquier otro concepto que pueda tener incidencia sobre el costo de la obra a ejecutar; excepto la de aquellos postores que gocen de alguna exoneración legal, no incluirán en el precio de su oferta los tributos respectivos.

[CONSIGNAR CIUDAD Y FECHA]

.....  
**Firma, Nombres y Apellidos del postor o  
Representante legal o común, según corresponda**

#### Importante

- En caso que el postor reduzca su oferta, según lo previsto en el artículo 68 del Reglamento, debe presentar nuevamente este Anexo.
- El postor que goce de alguna exoneración legal, debe indicar que su oferta no incluye el tributo materia de la exoneración.  
"Mi oferta no incluye [CONSIGNAR EL TRIBUTO MATERIA DE LA EXONERACIÓN]".
- El análisis de precios unitarios y el detalle de los gastos generales fijos y variables no se presentan en la oferta, sino para el perfeccionamiento del contrato.

#### Importante para la Entidad

- A fin de facilitar la labor del órgano encargado de las contrataciones o comité de selección, según corresponda, se recomienda publicar conjuntamente con las bases un archivo en Excel del presupuesto de la obra conforme el expediente técnico a fin de que los postores puedan utilizarlo al momento de elaborar su oferta. En tal caso, consignar lo siguiente:

<sup>45</sup> Para el cálculo del IGV, aplica el redondeo previsto en la Resolución de Superintendencia SUNAT N° 025-2000/SUNAT o norma que la reemplace. En ese sentido, el porcentaje se calcula considerando dos (2) decimales. Para efectos del redondeo i) Si el primer decimal siguiente es inferior a cinco (5), el valor permanecerá igual, suprimiéndose los decimales posteriores y ii) Si el primer decimal siguiente es igual o superior a cinco (5), el valor será incrementado en un centésimo.

*"Adicionalmente al documento escaneado del presente anexo, el postor puede adjuntar el archivo en Excel del presupuesto de la obra (que fue publicado conjuntamente con las bases), completando la información que sustenta el precio de su oferta. En caso de divergencia prevalece el documento escaneado del precio de la oferta".*

- *En caso de procedimientos según relación de ítems, consignar lo siguiente:*

*"El postor debe presentar el precio de su oferta en forma independiente, en los ítems que se presente".*

- *En caso de contratación de obras por paquete, consignar lo siguiente:*

*"El postor debe presentar el precio de su oferta con el detalle de cada obra incluida en el paquete".*

- *En caso de contrataciones que conllevan la ejecución de prestaciones accesorias, consignar lo siguiente:*

*"El postor debe detallar en el precio de su oferta, el monto correspondiente a la prestación principal y las prestaciones accesorias".*

- *Si durante la fase de actos preparatorios, las Entidades advierten que es posible la participación de proveedores que gozan del beneficio de la exoneración del IGV prevista en la Ley N° 27037, Ley de Promoción de la Inversión en la Amazonía, consignar lo siguiente:*

*"La oferta de los postores que presenten la Declaración Jurada de cumplimiento de condiciones para la aplicación de la exoneración del IGV (**Anexo N° 8**), debe encontrarse dentro de los límites del valor referencial sin IGV".*

*Incluir las disposiciones, según corresponda. Una vez culminada la elaboración de las bases, las notas que no se incorporen deben ser eliminadas*



**Importante para la Entidad**

*Si durante la fase de actos preparatorios, las Entidades advierten que es posible la participación de proveedores que gozan del beneficio de la exoneración del IGV prevista en la Ley N° 27037, Ley de Promoción de la Inversión en la Amazonía, incluir el siguiente anexo:*

*Esta nota deberá ser eliminada una vez culminada la elaboración de las bases.*

**ANEXO N° 7**

**DECLARACIÓN JURADA DE CUMPLIMIENTO DE CONDICIONES PARA LA APLICACIÓN DE LA EXONERACIÓN DEL IGV**

Señores

**[CONSIGNAR ÓRGANO ENCARGADO DE LAS CONTRATACIONES O COMITÉ DE SELECCIÓN, SEGÚN CORRESPONDA]**

**ADJUDICACIÓN SIMPLIFICADA N° [CONSIGNAR NOMENCLATURA DEL PROCEDIMIENTO]**

Presente.-

Mediante el presente el suscrito, postor y/o Representante Legal de [CONSIGNAR EN CASO DE SER PERSONA JURÍDICA], declaro bajo juramento que gozo del beneficio de la exoneración del IGV previsto en la Ley N° 27037, Ley de Promoción de la Inversión en la Amazonía, dado que cumplo con las condiciones siguientes:

- 1.- Que el domicilio fiscal de la empresa<sup>46</sup> se encuentra ubicada en la Amazonía y coincide con el lugar establecido como sede central (donde tiene su administración y lleva su contabilidad);
- 2.- Que la empresa se encuentra inscrita en las Oficinas Registrales de la Amazonía (exigible en caso de personas jurídicas);
- 3.- Que, al menos el setenta por ciento (70%) de los activos fijos de la empresa se encuentran en la Amazonía; y
- 4.- Que la empresa no ejecuta obras fuera de la Amazonía.

[CONSIGNAR CIUDAD Y FECHA]

.....  
**Firma, Nombres y Apellidos del postor o Representante legal, según corresponda**

**Importante**

*Cuando se trate de consorcios, esta declaración jurada será presentada por cada uno de los integrantes del consorcio, salvo que se trate de consorcios con contabilidad independiente, en cuyo caso debe ser suscrita por el representante común, debiendo indicar su condición de consorcio con contabilidad independiente y el número de RUC del consorcio.*

<sup>46</sup> En el artículo 1 del "Reglamento de las Disposiciones Tributarias contenidas en la Ley de Promoción de la Inversión en la Amazonía" se define como "empresa" a las "Personas naturales, sociedades conyugales, sucesiones indivisas y personas consideradas jurídicas por la Ley del Impuesto a la Renta, generadoras de rentas de tercera categoría, ubicadas en la Amazonía. Las sociedades conyugales son aquellas que ejerzan la opción prevista en el Artículo 16 de la Ley del Impuesto a la Renta."

**Importante para la Entidad**

*En el caso de contratación de obras que se ejecuten fuera de las provincias de Lima y Callao, cuyo valor referencial del procedimiento de selección o de algún ítem no supere los novecientos mil Soles (S/. 900,000.00) debe considerarse el siguiente anexo:*

*Esta nota deberá ser eliminada una vez culminada la elaboración de las bases.*

**ANEXO N° 8**

**SOLICITUD DE BONIFICACIÓN DEL DIEZ POR CIENTO (10%) POR OBRAS EJECUTADAS FUERA DE LA PROVINCIA DE LIMA Y CALLAO  
(DE SER EL CASO, SOLO PRESENTAR ESTA SOLICITUD EN EL ÍTEM [INCLUIR EN CASO CORRESPONDA, EN PROCEDIMIENTOS POR RELACIÓN DE ÍTEMS, CONSIGNANDO EL N° DEL ÍTEM O ÍTEMS CUYO VALOR REFERENCIAL NO SUPERA LOS NOVECIENTOS MIL SOLES (S/ 900,000.00)])**

Señores

**[CONSIGNAR ÓRGANO ENCARGADO DE LAS CONTRATACIONES O COMITÉ DE SELECCIÓN, SEGÚN CORRESPONDA]**

**ADJUDICACIÓN SIMPLIFICADA N° [CONSIGNAR NOMENCLATURA DEL PROCEDIMIENTO]**

Presente.-

Mediante el presente el suscrito, postor y/o Representante Legal de [CONSIGNAR EN CASO DE SER PERSONA JURIDICA], solicito la asignación de la bonificación del diez por ciento (10%) sobre el puntaje total en [CONSIGNAR EL ÍTEM O ÍTEMS, SEGÚN CORRESPONDA, EN LOS QUE SE SOLICITA LA BONIFICACIÓN] debido a que el domicilio de mi representada se encuentra ubicado en la provincia o provincia colindante donde se ejecuta la obra.

[CONSIGNAR CIUDAD Y FECHA]

.....  
**Firma, Nombres y Apellidos del postor o Representante legal, según corresponda**

**Importante**

- Para asignar la bonificación, el órgano encargado de las contrataciones o comité de selección, según corresponda, verifica el domicilio consignado por el postor en el Registro Nacional de Proveedores (RNP).
- Para que el postor pueda acceder a la bonificación, debe cumplir con las condiciones establecidas en el literal f) del artículo 50 del Reglamento.



**Importante**

*Cuando se trate de consorcios, la declaración jurada es la siguiente:*

**ANEXO N° 8**

**SOLICITUD DE BONIFICACIÓN DEL DIEZ POR CIENTO (10%) POR OBRAS EJECUTADAS FUERA DE LA PROVINCIA DE LIMA Y CALLAO  
(DE SER EL CASO, SOLO PRESENTAR ESTA SOLICITUD EN EL ÍTEM [INCLUIR EN CASO CORRESPONDA, EN PROCEDIMIENTOS POR RELACIÓN DE ÍTEMS, CONSIGNANDO EL N° DEL ÍTEM O ÍTEMS CUYO VALOR REFERENCIAL NO SUPERA LOS NOVECIENTOS MIL SOLES (\$/ 900,000.00)])**

Señores

**[CONSIGNAR ÓRGANO ENCARGADO DE LAS CONTRATACIONES O COMITÉ DE SELECCIÓN, SEGÚN CORRESPONDA]**

**ADJUDICACIÓN SIMPLIFICADA N° [CONSIGNAR NOMENCLATURA DEL PROCEDIMIENTO]**

Presente.-

Mediante el presente el que se suscribe, [...], representante común del consorcio [CONSIGNAR EL NOMBRE DEL CONSORCIO], solicito la asignación de la bonificación del diez por ciento (10%) sobre el puntaje total en [CONSIGNAR EL ÍTEM O ÍTEMS, SEGÚN CORRESPONDA, EN LOS QUE SE SOLICITA LA BONIFICACIÓN] debido a que los domicilios de todos los integrantes del consorcio se encuentran ubicados en la provincia o provincias colindantes donde se ejecuta la obra.

[CONSIGNAR CIUDAD Y FECHA]

.....  
**Firma, Nombres y Apellidos del representante  
común del consorcio**

**Importante**

- Para asignar la bonificación, el órgano encargado de las contrataciones o comité de selección, según corresponda, verifica el domicilio consignado de los integrantes del consorcio, en el Registro Nacional de Proveedores (RNP).
- Para que un consorcio pueda acceder a la bonificación, cada uno de sus integrantes debe cumplir con las condiciones establecidas en el literal f) del artículo 50 del Reglamento.

ANEXO N° 9

DECLARACIÓN JURADA  
(NUMERAL 49.4 DEL ARTÍCULO 49 DEL REGLAMENTO)

Señores

**[CONSIGNAR ÓRGANO ENCARGADO DE LAS CONTRATACIONES O COMITÉ DE SELECCIÓN,  
SEGÚN CORRESPONDA]**

**ADJUDICACIÓN SIMPLIFICADA N° [CONSIGNAR NOMENCLATURA DEL PROCEDIMIENTO]**

Presente.-

Mediante el presente el suscrito, postor y/o Representante Legal de [CONSIGNAR EN CASO DE SER PERSONA JURÍDICA], declaro que la experiencia que acredito de la empresa [CONSIGNAR LA DENOMINACIÓN DE LA PERSONA JURÍDICA] como consecuencia de una reorganización societaria, no se encuentra en el supuesto establecido en el numeral 49.4 del artículo 49 del Reglamento.

[CONSIGNAR CIUDAD Y FECHA]

.....  
**Firma, Nombres y Apellidos del postor o  
Representante legal, según corresponda**

**Importante**

*A efectos de cautelar la veracidad de esta declaración, el postor puede verificar la información de la Relación de Proveedores Sancionados por el Tribunal de Contrataciones del Estado con Sanción Vigente en <http://portal.osce.gob.pe/rnp/content/relación-de-proveedores-sancionados>.*

*También le asiste dicha facultad al órgano encargado de las contrataciones o al órgano de la Entidad al que se le haya asignado la función de verificación de la oferta presentada por el postor ganador de la buena pro.*



ANEXO N° 10

EXPERIENCIA DEL POSTOR EN LA ESPECIALIDAD

Señores

[CONSIGNAR ÓRGANO ENCARGADO DE LAS CONTRATACIONES O COMITÉ DE SELECCIÓN, SEGÚN CORRESPONDA]  
ADJUDICACIÓN SIMPLIFICADA N° [CONSIGNAR NOMENCLATURA DEL PROCEDIMIENTO]  
Presente.-

Mediante el presente, el suscrito detalla lo siguiente como EXPERIENCIA EN OBRAS SIMILARES:

N°	CLIENTE	OBJETO DEL CONTRATO	N° CONTRATO	FECHA DEL CONTRATO <sup>47</sup>	FECHA DE RECEPCIÓN DE LA OBRA	EXPERIENCIA <sup>48</sup> DE: PROVENIENTE	MONEDA	IMPORTE <sup>49</sup>	TIPO DE CAMBIO VENTA <sup>50</sup>	MONTO FACTURADO ACUMULADO <sup>51</sup>
1										
2										
3										
4										
5										

<sup>47</sup> Se refiere a la fecha de suscripción del contrato.

<sup>48</sup> Si el titular de la experiencia no es el postor, consignar si dicha experiencia corresponde a la matriz en caso que el postor sea sucursal, o fue transmitida por reorganización societaria, debiendo acompañar la documentación sustentatoria correspondiente. Al respecto, según la Opinión N° 216-2017/DTN "Considerando que la sociedad matriz y la sucursal constituyen la misma persona jurídica, la sucursal puede acreditar como suya la experiencia de su matriz". Del mismo modo, según lo previsto en la Opinión N° 010-2013/DTN, "... en una operación de reorganización societaria que comprende tanto una fusión como una escisión, la sociedad resultante podrá acreditar como suya la experiencia de la sociedad incorporada o absorbida, que se extingue producto de la fusión; asimismo, si en virtud de la escisión se transfiere un bloque patrimonial consistente en una línea de negocio completa, la sociedad resultante podrá acreditar como suya la experiencia de la sociedad escindida, correspondiente a la línea de negocio transmitida. De esta manera, la sociedad resultante podrá emplear la experiencia transmitida, como consecuencia de la reorganización societaria antes descrita, en los futuros procesos de selección en los que participe".

<sup>49</sup> Se refiere al monto del contrato ejecutado incluido adicionales y reducciones, de ser el caso.

<sup>50</sup> El tipo de cambio venta debe corresponder al publicado por la SBS correspondiente a la fecha de suscripción del contrato.

<sup>51</sup> Consignar en la moneda establecida para el valor referencial.

N°	CLIENTE	OBJETO DEL CONTRATO	N° CONTRATO	FECHA DEL CONTRATO <sup>47</sup>	FECHA DE RECEPCIÓN DE LA OBRA	EXPERIENCIA PROVENIENTE DE: <sup>48</sup>	MONEDA	IMPORTE <sup>49</sup>	TIPO DE CAMBIO VENTA <sup>50</sup>	MONTO FACTURADO ACUMULADO <sup>51</sup>
6										
7										
8										
9										
10										
TOTAL										

[CONSIGNAR CIUDAD Y FECHA]

.....  
Firma, Nombres y Apellidos del postor o  
Representante legal o común, según corresponda





ANEXO N° 11

**SOLICITUD DE BONIFICACIÓN DEL CINCO POR CIENTO (5%) POR TENER LA CONDICIÓN DE MICRO Y PEQUEÑA EMPRESA**

Señores

**[CONSIGNAR ÓRGANO ENCARGADO DE LAS CONTRATACIONES O COMITÉ DE SELECCIÓN, SEGÚN CORRESPONDA]**

**ADJUDICACIÓN SIMPLIFICADA N° [CONSIGNAR NOMENCLATURA DEL PROCEDIMIENTO]**

Presente.-

Mediante el presente el suscrito, postor y/o Representante legal de [CONSIGNAR EN CASO DE SER PERSONA JURÍDICA], solicito la asignación de la bonificación del cinco por ciento (5%) sobre el puntaje total obtenido, debido a que mi representada cuenta con la condición de micro y pequeña empresa.

[CONSIGNAR CIUDAD Y FECHA]

.....  
**Firma, Nombres y Apellidos del postor o Representante legal o común, según corresponda**

**Importante**

- Para asignar la bonificación, el órgano encargado de las contrataciones o comité de selección, según corresponda, verifica la página web del Ministerio de Trabajo y Promoción del Empleo en la sección consulta de empresas acreditadas en el REMYPE en el link <http://www2.trabajo.gob.pe/servicios-en-linea-2-2/>.
- Para que un consorcio pueda acceder a la bonificación, cada uno de sus integrantes debe cumplir con la condición de micro y pequeña empresa.