

BASES INTEGRADAS DE ADJUDICACIÓN SIMPLIFICADA PARA LA CONTRATACIÓN DE LA EJECUCIÓN DE OBRAS

Aprobado mediante Directiva N°001-2019-OSCE/CD



SUB DIRECCIÓN DE NORMATIVIDAD – DIRECCIÓN TÉCNICO NORMATIVA
ORGANISMO SUPERVISOR DE LAS CONTRATACIONES DEL ESTADO - OSCE

SIMBOLOGÍA UTILIZADA:

N°	Símbolo	Descripción
1	[ABG] / [.....]	La información solicitada dentro de los corchetes sombreados debe ser completada por la Entidad durante la elaboración de las bases.
2	[ABG] / [.....]	Es una indicación, o información que deberá ser completada por la Entidad con posterioridad al otorgamiento de la buena pro para el caso específico de la elaboración de la PROFORMA DEL CONTRATO; o por los proveedores, en el caso de los ANEXOS de la oferta.
3	Importante	Se refiere a consideraciones importantes a tener en cuenta por el órgano encargado de las contrataciones o comité de selección, según corresponda, y por los proveedores.
4	• Abc • Abc	Se refiere a advertencias a tener en cuenta por el órgano encargado de las contrataciones o comité de selección, según corresponda, y por los proveedores.
5	• Xyz • Xyz	Se refiere a consideraciones importantes a tener en cuenta por el órgano encargado de las contrataciones o comité de selección, según corresponda, y deben ser eliminados una vez culminada la elaboración de las bases.

CARACTERÍSTICAS DEL DOCUMENTO:

Los bases estándar deben ser elaborados en formato WORD, y deben tener las siguientes características:

N°	Características	Parámetros
1	Márgenes	Superior : 2,5 cm Inferior 2,5 cm Izquierdo: 2,5 cm Derecho: 2,5 cm
2	Fuente	Arial
3	Estilo de Fuente	Normal: Para el contenido en general Cursiva: Para el encabezado y pie de página Para las Consideraciones importantes (Ítem 3 del cuadro anterior)
4	Color de Fuente	Automático: Para el contenido en general Azul : Para las Consideraciones importantes (Ítem 3 del cuadro anterior)
5	Tamaño de letra	16 : Para los dos primeros hojas de las Secciones General y Específica 11 : Para el nombre de los Capítulos. 10 : Para el cuerpo del documento en general 9 : Para el encabezado y pie de página Para el contenido de los cuadros, pudiendo variar, según la necesidad 8 : Para los Notas al pie
6	Alineación	Justificado: Para el contenido en general y notas al pie. Centrado : Para la primera página, los títulos de las Secciones y nombres de los Capítulos)
7	Interlineado	Sencillo
8	Esquematizado	Anterior : 0 Posterior : 0
9	Subrayado	Para las nombres de las Secciones y para resolver o hacer hincapié en algún concepto

INSTRUCCIONES DE USO:

- Una vez registrada la información solicitada dentro de los corchetes sombreados en gris, el texto deberá quedar en letra tamaño 10, con estilo normal, sin formato de negrita y sin sombreados.
- La nota **IMPORTANTE** no puede ser modificado ni eliminado en la Sección General. En el caso de la Sección Específica debe seguirse la instrucción que se indica en dicha nota.

Elaboradas en enero de 2019
Modificadas en marzo 2019, junio 2019, diciembre 2019, julio 2020, julio y diciembre de 2021, setiembre y octubre 2022



BASES INTEGRADAS¹

ADJUDICACIÓN SIMPLIFICADA N° 065-2023-MDNCH/CS

PRIMERA CONVOCATORIA

**CONTRATACIÓN DE LA EJECUCIÓN DE LA OBRA
"CREACIÓN DEL BOULEVARD RECREACIONAL EN
LA MZ. J LOTE 1 EN EL A.H. BELEN DEL DISTRITO
DE NUEVO CHIMBOTE - PROVINCIA DE SANTA -
DEPARTAMENTO DE ANCASH", CON CODIGO
UNICO DE INVERSION N° 2570326**

¹ Estas bases se utilizarán para la contratación de la ejecución de obras. Para tal efecto, se deberá tener en cuenta la siguiente definición:

Obra: Construcción, reconstrucción, rehabilitación, remodelación, mejoramiento, demolición, renovación, ampliación y habilitación de bienes inmuebles, tales como edificaciones, estructuras, excavaciones, perforaciones, carreteras, puentes, entre otros, que requieren dirección técnica, expediente técnico, mano de obra, materiales y/o equipos.

DEBER DE COLABORACIÓN

La Entidad y todo proveedor que se someta a las presentes Bases, sea como participante, postor y/o contratista, deben conducir su actuación conforme a los principios previstos en la Ley de Contrataciones del Estado.

En este contexto, se encuentran obligados a prestar su colaboración al OSCE y a la Secretaría Técnica de la Comisión de Defensa de la Libre Competencia del INDECOP, en todo momento según corresponda a sus competencias, a fin de comunicar presuntos casos de fraude, colusión y corrupción por parte de los funcionarios y servidores de la Entidad, así como los proveedores y demás actores que participen en el proceso de contratación.

De igual forma, deben poner en conocimiento del OSCE y a la Secretaría Técnica de la Comisión de Defensa de la Libre Competencia del INDECOP, los indicios de conductas anticompetitivas que se presenten durante el proceso de contratación, en los términos del Decreto Legislativo N° 1034, "Ley de Represión de Conductas Anticompetitivas", o norma que la sustituya, así como las demás normas de la materia.

La Entidad y todo proveedor que se someta a las presentes Bases, sea como participante, postor y/o contratista del proceso de contratación deben permitir al OSCE o a la Secretaría Técnica de la Comisión de Defensa de la Libre Competencia del INDECOP el acceso a la información referida a las contrataciones del Estado que sea requerida, prestar testimonio o absolución de posiciones que se requieran, entre otras formas de colaboración.

SECCIÓN GENERAL

DISPOSICIONES COMUNES DEL PROCEDIMIENTO DE SELECCIÓN

(ESTA SECCIÓN NO DEBE SER MODIFICADA EN NINGÚN EXTREMO, BAJO SANCIÓN DE NULIDAD)

5

CAPÍTULO I ETAPAS DEL PROCEDIMIENTO DE SELECCIÓN

1.1. REFERENCIAS

Cuando en el presente documento se mencione la palabra Ley, se entiende que se está haciendo referencia a la Ley N° 30225, Ley de Contrataciones del Estado, y cuando se mencione la palabra Reglamento, se entiende que se está haciendo referencia al Reglamento de la Ley de Contrataciones del Estado aprobado por Decreto Supremo N° 344-2018-EF.

Las referidas normas incluyen sus respectivas modificaciones, de ser el caso.

1.2. CONVOCATORIA

Se realiza a través de su publicación en el SEACE de conformidad con lo señalado en el artículo 54 del Reglamento, en la fecha señalada en el calendario del procedimiento de selección, debiendo adjuntar las bases.

1.3. REGISTRO DE PARTICIPANTES

El registro de participantes se realiza conforme al artículo 55 del Reglamento. En el caso de un consorcio, basta que se registre uno (1) de sus integrantes.

Importante

- Para registrarse como participante en un procedimiento de selección convocado por las Entidades del Estado Peruano, es necesario que los proveedores cuenten con inscripción vigente y estar habilitados ante el Registro Nacional de Proveedores (RNP) que administra el Organismo Supervisor de las Contrataciones del Estado (OSCE). Para obtener mayor información, se puede ingresar a la siguiente dirección electrónica: www.rnp.gov.pe.
- Los proveedores que desean registrar su participación deben ingresar al SEACE utilizando su Certificado SEACE (usuario y contraseña). Asimismo, deben observar las inscripciones señaladas en el documento de orientación "Guía para el registro de participantes electrónico" publicado en <https://www2.seace.gov.pe/>.
- En caso los proveedores no cuenten con inscripción vigente en el RNP y/o se encuentren inhabilitados o suspendidos para ser participantes, postores y/o contratistas, el SEACE restringirá su registro, quedando a potestad de estos intentar nuevamente registrar su participación en el procedimiento de selección en cualquier otro momento, dentro del plazo establecido para dicha etapa, siempre que haya obtenido la vigencia de su inscripción o quedado sin efecto la sanción que le impuso el Tribunal de Contrataciones del Estado.

1.4. FORMULACIÓN DE CONSULTAS Y OBSERVACIONES A LAS BASES

La formulación de consultas y observaciones a las bases se efectúa de conformidad con lo establecido en los numerales 72.1 y 72.2 del artículo 72 del Reglamento, así como el literal a) del artículo 89 del Reglamento.

Importante

No pueden formularse consultas ni observaciones respecto del contenido de una ficha de homologación aprobada. Las consultas y observaciones que se formulen sobre el particular, se tienen como no presentadas.

6

1.5. ABSOLUCIÓN DE CONSULTAS, OBSERVACIONES E INTEGRACIÓN DE BASES

La absolución de consultas, observaciones e integración de las bases se realizan conforme a las disposiciones previstas en el numeral 7.2.4 y el literal a) del artículo 89 del Reglamento.

Importante

- No se absolverán consultas y observaciones a las bases que se presenten en forma física.
- Cuando exista divergencia entre lo indicado en el pliego de absolución de consultas y observaciones y la integración de bases, prevalece lo absuelto en el referido pliego, sin perjuicio del destino de responsabilidades correspondiente.

1.6. FORMA DE PRESENTACIÓN DE OFERTAS

Las ofertas se presentan conforme lo establecido en el artículo 59 y en el artículo 90 del Reglamento.

Las declaraciones juradas, formularios o formularios previstos en las bases que conforman la oferta deben estar debidamente firmados por el postor (firma manuscrita o digital, según la Ley N.º 27269, Ley de Firmas y Certificados Digitales²). Los demás documentos deben ser visados por el postor. En el caso de persona jurídica, por su representante legal, apoderado o mandatario designado para dicho fin y, en el caso de persona natural, por este o su apoderado. No se acepta el pegado de la imagen de una firma o visto. Las ofertas se presentan foliadas.

Importante

- Los formularios electrónicos que se encuentran en el SEACE y que los proveedores deben llenar para presentar sus ofertas, tienen carácter de declaración jurada.
- En caso la información contenida en los documentos escaneados que conforman la oferta no concuerda con la declarada a través del SEACE, prevalece la información declarada en los documentos escaneados.
- No se tomarán en cuenta las ofertas que se presenten en físico a la Entidad.

1.7. PRESENTACIÓN Y APERTURA DE OFERTAS

El participante presentará su oferta de manera electrónica a través del SEACE, desde las 00:01 horas hasta las 23:59 horas del día establecido para el efecto en el cronograma del procedimiento; adjuntando el archivo digitalizado que contenga los documentos que conforman la oferta de acuerdo a lo requerido en las bases.

El participante debe verificar antes de su envío, bajo su responsabilidad, que el archivo pueda ser descargado y su contenido sea legible.

Importante

Los integrantes de un consorcio no pueden presentar ofertas individuales ni conformar más de un consorcio en un procedimiento de selección, o en un determinado ítem cuando se trate de procedimientos de selección según relación de ítems.

En la apertura electrónica de la oferta, el órgano encargado de las contrataciones o comité de selección, según corresponda, verifica la presentación de lo exigido en la sección específica de las bases de conformidad con el numeral 7.3.2 del artículo 73 del Reglamento. De no cumplir con lo requerido, la oferta se considera no admitida.

Asimismo, el órgano encargado de las contrataciones o comité de selección, según corresponda, declara no admitidas las ofertas que se encuentran por debajo del noventa por

² Para mayor información sobre la normativa de firmas y certificados digitales ingresar a: <https://www.indecopi.gob.pe/web/firmas-digitales/firmar-y-certificados-digitales>

ciento (90%) del valor referencial o que excedan en más del diez por ciento (10%) del valor referencial.

1.8. EVALUACIÓN DE LAS OFERTAS

La evaluación consiste en la aplicación de los factores de evaluación previstos en el Capítulo IV de la sección específica de las bases a las ofertas admitidas, con el objeto de determinar la oferta con el mejor puntaje y el orden de prelación de las ofertas.

Para determinar la oferta con el mejor puntaje, se toma en cuenta lo indicado en el numeral 7.4.2 del artículo 74 del Reglamento.

En el supuesto de que dos (2) o más ofertas empaten, la determinación del orden de prelación de las ofertas empatadas se efectúa siguiendo estrictamente el orden establecido en el numeral 91.1 del artículo 91 del Reglamento.

El desempate mediante sorteo se realiza de manera electrónica a través del SEACE.

Importante

En el caso de contratación de obras que se ejecuten fuera de la provincia de Lima y Callao, cuyo valor referencial no supere los novecientos mil Soles (S/ 900,000.00), a solicitud del postor se asigna una bonificación equivalente al diez por ciento (10%) sobre el puntaje total obtenido por los postores con domicilio en la provincia donde se ejecuta la obra, o en las provincias colindantes, sean o no pertenecientes al mismo departamento o región. El domicilio es el consignado en la constancia de inscripción ante el RNP³. Lo mismo aplica en el caso de procedimientos de selección por relación de ítems, cuando algún ítem no supera el monto señalado anteriormente.

1.9. CALIFICACIÓN DE OFERTAS

Luego de culminada la evaluación, el órgano encargado de las contrataciones o comité de selección, según corresponda califica a los postores que obtuvieron el primer, segundo, tercer y cuarto lugar, según el orden de prelación, verificando que cumplan con los requisitos de calificación detallados en el numeral 3.2 del Capítulo III de la sección específica de las bases. La oferta del postor que no cumpla con los requisitos de calificación es descalificada.

Si alguno de los cuatro (4) postores no cumple con los requisitos de calificación, se aplica lo establecido en los numerales 75.2 y 75.3 del artículo 75 del Reglamento.

1.10. SUBSANACIÓN DE LAS OFERTAS

La subsanación de las ofertas se sujeta a lo establecido en el artículo 60 del Reglamento. La corrección aritmética a la que hace referencia el numeral 60.4 de dicho artículo procede para la elección de obras a suma alzada.

El plazo que se otorgue para la subsanación no puede ser inferior a un (1) día hábil.

La solicitud de subsanación se realiza de manera electrónica a través del SEACE y será remitida al correo electrónico consignado por el postor al momento de realizar su inscripción en el RNP, siendo su responsabilidad el permanente seguimiento de las notificaciones a dicho correo. La notificación de la solicitud se entiende efectuada el día de su envío al correo electrónico.

La presentación de las subsanaciones se realiza a través del SEACE. No se tomará en cuenta la subsanación que se presente en físico a la Entidad.

³ La constancia de inscripción electrónica se visualizará en el portal web del Registro Nacional de Proveedores: www.rnp.gob.pe

1.11. RECHAZO DE LAS OFERTAS

Previo al otorgamiento de la buena pro, el comité de selección revisa las ofertas económicas que cumplen los requisitos de calificación, de conformidad con lo establecido para el rechazo de ofertas, previsto en el artículo 66 del Reglamento, de ser el caso.

De rechazarse alguna de las ofertas calificadas, el órgano encargado de las contrataciones o comité de selección, según corresponda, revisa el cumplimiento de los requisitos de calificación de los postores que siguen en el orden de prelación, en caso las hubiere.

1.12. OTORGAMIENTO DE LA BUENA PRO

Definida la oferta ganadora, el órgano encargado de las contrataciones o comité de selección, según corresponda, otorga la buena pro, mediante su publicación en el SEACE, incluyendo el cuadro comparativo y las actas debidamente motivadas de los resultados de la admisión, no admisión, evaluación, calificación, descalificación, rechazo y el otorgamiento de la buena pro.

1.13. CONSENTIMIENTO DE LA BUENA PRO

Cuando se hayan presentado dos (2) o más ofertas, el consentimiento de la buena pro se produce a los cinco (5) días hábiles siguientes de la notificación de su otorgamiento, sin que los postores hayan ejercido el derecho de interponer el recurso de apelación.

En caso que se haya presentado una sola oferta, el consentimiento de la buena pro se produce el mismo día de la notificación de su otorgamiento.

El consentimiento del otorgamiento de la buena pro se publica en el SEACE al día hábil siguiente de producido.

Importante

Una vez consentido el otorgamiento de la buena pro, el órgano encargado de las contrataciones o el órgano de la Entidad al que se haya asignado tal función realiza la verificación de la oferta presentada por el postor ganador de la buena pro conforme lo establecido en el numeral 64.6 del artículo 64 del Reglamento.

CAPÍTULO II
SOLUCIÓN DE CONTROVERSIAS DURANTE EL PROCEDIMIENTO DE SELECCIÓN

2.1. RECURSO DE APELACIÓN

A través del recurso de apelación se pueden impugnar los actos dictados durante el desarrollo del procedimiento de selección hasta antes del perfeccionamiento del contrato.

El recurso de apelación se presenta ante la Entidad convocante, y es conocido y resuelto por su Titular, cuando el valor referencial sea igual o menor a cincuenta (50) UIT. Cuando el valor referencial sea mayor a dicho monto, el recurso de apelación se presenta ante y es resuelto por el Tribunal de Contrataciones del Estado.

En los procedimientos de selección según relación de items, el valor referencial total del procedimiento determina ante quién se presenta el recurso de apelación.

Los actos que declaren la nulidad de oficio, la cancelación del procedimiento de selección y otros actos emitidos por el Titular de la Entidad que afecten la continuidad de este, se impugnan ante el Tribunal de Contrataciones del Estado.

Importante

- Una vez otorgada la buena pro, el órgano encargado de las contrataciones o comité de selección, según corresponda, está en la obligación de permitir el acceso de los participantes y postores al expediente de contratación, salvo la información calificada como secreta, confidencial o reservada por la normativa de la materia, a más tardar dentro del día siguiente de haberse solicitado por escrito.

Luego de otorgada la buena pro no se da a conocer las ofertas cuyos requisitos de calificación no fueron analizados y revisados por el órgano encargado de las contrataciones o comité de selección, según corresponda.

- A efectos de recoger la información de su interés, los postores pueden valerse de distintos medios, tales como: (i) la lectura y/o toma de apuntes, (ii) la captura y almacenamiento de imágenes, e incluso (iii) pueden solicitar copia de la documentación obrante en el expediente, siendo que, en este último caso, la Entidad deberá entregar dicha documentación en el menor tiempo posible, previo pago por tal concepto.

- El recurso de apelación se presenta ante la Mesa de Partes del Tribunal o ante las oficinas desconcentradas del OSCE o en la Unidad de Trámite Documentario de la Entidad, según corresponda.

2.2. PLAZOS DE INTERPOSICIÓN DEL RECURSO DE APELACIÓN

La apelación contra el otorgamiento de la buena pro o contra los actos dictados con anterioridad a ella se interpone dentro de los cinco (5) días hábiles siguientes de haberse notificado el otorgamiento de la buena pro.

La apelación contra los actos dictados con posterioridad al otorgamiento de la buena pro, contra la declaración de nulidad, cancelación y declaración de desierto del procedimiento, se interpone dentro de los cinco (5) días hábiles siguientes de haberse tomado conocimiento del acto que se desea impugnar.

CAPÍTULO III DEL CONTRATO

3.1. PERFECCIONAMIENTO DEL CONTRATO

Los plazos y el procedimiento para perfeccionar el contrato se realiza conforme a lo indicado en el artículo 141 del Reglamento.

Para perfeccionar el contrato, el postor ganador de la buena pro debe presentar los documentos señalados en los artículos 139 y 175 del Reglamento, así como los previstos en la sección específica de las bases.

3.2. GARANTÍAS

Las garantías que deben otorgar los postores y/o contratistas, según corresponda, son las de fiel cumplimiento del contrato y por los adelantos.

3.2.1. GARANTÍA DE FIEL CUMPLIMIENTO

Como requisito indispensable para perfeccionar el contrato, el postor ganador debe entregar a la Entidad la garantía de fiel cumplimiento del mismo por una suma equivalente al diez por ciento (10%) del monto del contrato original. Esta se mantiene vigente hasta el consentimiento de la liquidación final.

Importante

En los contratos de ejecución de obras que celebren las Entidades con las micro y pequeñas empresas, estas últimas pueden otorgar como garantía de fiel cumplimiento el diez por ciento (10%) del monto del contrato original, porcentaje que es retenido por la Entidad durante la primera mitad del número total de pagos a realizarse, de forma prorrateada en cada pago, con cargo a ser devuelto a la finalización del mismo, conforme lo establece el artículo 149 del Reglamento, siempre que:

- a) El procedimiento de selección original del cual derive el contrato a suscribirse sea una Adjudicación Simplificada.
- b) El plazo de ejecución de la obra sea igual o mayor a sesenta (60) días calendario, y,
- c) El pago a favor del contratista considere, al menos, dos (2) valorizaciones periódicas, en función del avance de obra.

3.2.2. GARANTÍA DE FIEL CUMPLIMIENTO POR PRESTACIONES ACCESORIAS

En las contrataciones que conlleven la ejecución de prestaciones accesorias, tales como mantenimiento, reparación o actividades afines, se otorga una garantía adicional por una suma equivalente al diez por ciento (10%) del monto del contrato de la prestación accesorio, la misma que debe ser renovada periódicamente hasta el cumplimiento total de las obligaciones garantizadas.

3.2.3. GARANTÍA POR ADELANTO

En caso se haya previsto en la sección específica de las bases la entrega de adelantos, el contratista debe presentar una garantía emitida por idéntico monto conforme a lo estipulado en el artículo 153 del Reglamento.

3.3. REQUISITOS DE LAS GARANTÍAS

Las garantías que se presenten deben ser incondicionales, solidarias, irrevocables y de realización automática en el país, al solo requerimiento de la Entidad. Asimismo, deben ser

emitidas por empresas que se encuentren bajo la supervisión directa de la Superintendencia de Banca, Seguros y Administradoras Privadas de Fondos de Pensiones, y que cuenten con clasificación de riesgo B o superior. Asimismo, deben estar autorizadas para emitir garantías, o estar consideradas en la última lista de bancos extranjeros de primera categoría que periódicamente publica el Banco Central de Reserva del Perú.

Importante

Corresponde a la Entidad verificar que las garantías presentadas por el postor ganador de la buena pro y/o contratista cumplan con los requisitos y condiciones necesarios para su aceptación, y eventual ejecución, sin perjuicio de la determinación de las responsabilidades funcionales que correspondan.

Advertencia

Los funcionarios de las Entidades no deben aceptar garantías emitidas bajo condiciones distintas a las establecidas en el presente numeral, debiendo tener en cuenta lo siguiente:

1. La clasificadora de riesgo que asigna la clasificación a la empresa que emite la garantía debe encontrarse listada en el portal web de la SBS (<http://www.sbs.gob.pe/sistema-financiero/clasificador-de-riesgo>)
2. Se debe identificar en la página web de la clasificadora de riesgo respectiva, cuál es la clasificación vigente de la empresa que emite la garantía, considerando la vigencia a la fecha de emisión de la garantía.
3. Para fines de lo establecido en el artículo 148 del Reglamento, la clasificación de riesgo B, incluye las clasificaciones B+ y B.
4. Si la empresa que otorga la garantía cuenta con más de una clasificación de riesgo emitida por distintas empresas listadas en el portal web de la SBS, bastará que en una de ellas cumpla con la clasificación mínima establecida en el Reglamento.

En caso exista alguna duda sobre la clasificación de riesgo asignada a la empresa emisora de la garantía, se deberá consultar a la clasificadora de riesgos respectiva.

De otro lado, además de cumplir con el requisito referido a la clasificación de riesgo, a efectos de verificar si la empresa emisora se encuentra autorizada por la SBS para emitir garantías, debe revisarse el portal web de dicha Entidad (<http://www.sbs.gob.pe/sistema-financiero/relacion-de-empresas-que-se-encontran-autorizadas-a-emitar-cartras-fianzals>).

Los funcionarios competentes deben verificar la autenticidad de la garantía a través de los mecanismos establecidos (consulta web, teléfono u otros) por la empresa emisora.

3.4. EJECUCIÓN DE GARANTÍAS

La Entidad puede solicitar la ejecución de las garantías conforme a los supuestos contemplados en el artículo 155 del Reglamento.

3.5. ADELANTOS

La Entidad puede establecer la entrega de adelantos directos y adelantos para materiales e insumos, y en el caso de contratos bajo la modalidad llave en mano, para equipamiento y mobiliario, de conformidad con el artículo 180 del Reglamento, siempre que ello haya sido previsto en la sección específica de las bases.

3.6. VALORIZACIONES

Las valorizaciones son la cuantificación económica de un avance físico en la ejecución de la obra, realizada en un período determinado, llenen el carácter de pagos a cuenta y son elaboradas el último día de cada período previsto en la sección específica de las bases, por el inspector o supervisor, según corresponda y el contratista.

En caso se haya suscrito contrato con un consorcio, el pago de las valorizaciones se realizará a quien se indique en el contrato de consorcio.

Advertencia

En caso de retraso en los pagos a cuenta o pago final por parte de la Entidad, salvo que se deba a caso fortuito o fuerza mayor, esta reconoce al contratista los intereses legales correspondientes, de conformidad con el artículo 39 de la Ley y los artículos 1244, 1245 y 1246 del Código Civil, debiendo repetir contra los responsables de la demora injustificada.

3.7. REAJUSTES

Los reajustes se calculan conforme lo indicado en el numeral 38.3 del artículo 38 y el artículo 195 del Reglamento.

Importante

Tanto la elaboración como la aplicación de las fórmulas polinómicas se sujetan a lo dispuesto en el Decreto Supremo N° 011-79-VC y sus modificatorias, ampliatorias y complementarias.

3.8. PENALIDADES

3.8.1. PENALIDAD POR MORA EN LA EJECUCIÓN DE LA PRESTACIÓN

En caso de retraso injustificado del contratista en la ejecución de las prestaciones objeto del contrato, la Entidad le aplica automáticamente una penalidad por mora por cada día de atraso, de conformidad con el artículo 162 del Reglamento.

3.8.2. OTRAS PENALIDADES

La Entidad puede establecer penalidades distintas a la mencionada en el numeral precedente, según lo previsto en el artículo 163 del Reglamento y lo indicado en la sección específica de las bases.

Estos dos tipos de penalidades se calculan en forma independiente y pueden alcanzar cada una un monto máximo equivalente al diez por ciento (10%) del monto del contrato vigente, o de ser el caso, del ítem que debió ejecutarse.

3.9. INCUMPLIMIENTO DEL CONTRATO

Las causales para la resolución del contrato, serán aplicadas de conformidad con el artículo 36 de la Ley y 164 del Reglamento.

3.10. DISPOSICIONES FINALES

Todos los demás aspectos del presente procedimiento no contemplados en las bases se regirán supletoriamente por la Ley y su Reglamento, así como por las disposiciones legales vigentes.

SECCIÓN ESPECÍFICA

CONDICIONES ESPECIALES DEL PROCEDIMIENTO DE SELECCIÓN

(EN ESTA SECCIÓN LA ENTIDAD DEBERÁ COMPLETAR LA INFORMACIÓN EXIGIDA, DE ACUERDO A LAS INSTRUCCIONES INDICADAS)

CAPITULO I
GENERALIDADES

1.1. ENTIDAD CONVOCANTE

Nombre	MUNICIPALIDAD DISTRITAL DE NUEVO CHIMBOTE
RUC N°	20282911915
Domicilio legal	Centro Cívico S/N Urb. Buenos Aires - Nuevo Chimbote
Teléfono	043-606245
Correo electrónico	comiteseleccion@muniuevochimbote.gob.pe

1.2. OBJETO DE LA CONVOCATORIA

El presente procedimiento de selección tiene por objeto la contratación de la obra: "CREACION DEL BOULEVARD RECREACIONAL EN LA MZ. J LOTE 1 EN EL A.H. BELEN DEL DISTRITO DE NUEVO CHIMBOTE - PROVINCIA DE SANTA - DEPARTAMENTO DE ANCASH", CON CODIGO UNICO DE INVERSION N° 2570326

1.3. VALOR REFERENCIAL *

El valor referencial asciende a S/ 1 056 609.88 (Un Millón Cincuenta y Seis Mil Seiscientos Nueve con 88/100 Soles), incluidos los impuestos de Ley y cualquier otro concepto que incida en el costo total de la ejecución de la obra. El valor referencial ha sido calculado al mes de Mayo del 2023.

Valor Referencial (VR)	Límites ⁴	
	Inferior	Superior
S/ 1 056,609.88 (Un Millón Cincuenta y Seis Mil Seiscientos Nueve con 88/100 Soles)	S/ 950,948.90 (Novecientos Cuarenta y Mil Novecientos Cuarenta y Ocho con 90/100 Soles)	S/ 1 162,270.86 (Un Millón Ciento Sesenta y Dos Mil Doscientos Setenta con 86/100 Soles)

Importante

- El precio de las ofertas no puede exceder los límites del valor referencial de conformidad con el numeral 28.2 del artículo 28 de la Ley.

1.4. EXPEDIENTE DE CONTRATACIÓN

Documento y fecha de aprobación del expediente de contratación

RESOLUCIÓN DE GERENCIA MUNICIPAL N° 0824-2023-MDNC/HC-GM, el 13 DE OCTUBRE DE 2023

Documento y fecha de aprobación del expediente técnico

RESOLUCIÓN GERENCIAL N° 549-2023-GDUMDNC/HC, el 07 DE SEPTIEMBRE DE 2023.

⁴ El monto del valor referencial indicado en esta sección de las bases no debe diferir del monto del valor referencial consignado en la ficha del procedimiento en el SEACE. No obstante, de existir contradicción entre estos montos, primará el monto del valor referencial indicado en las bases aprobadas.

⁵ De acuerdo a lo señalado en el artículo 48 del Reglamento, estos límites se calculan considerando dos (2) decimales. Para ello, si el límite inferior tiene más de dos (2) decimales, se aumenta en un dígito el valor del segundo decimal, en el caso del límite superior, se considera el valor del segundo decimal sin efectuar el redondeo.

1.5. FUENTE DE FINANCIAMIENTO

5. RECURSOS DETERMINADOS

Importante

La fuente de financiamiento debe corresponder a aquella prevista en la Ley de Equilibrio Financiero del Presupuesto del Sector Público del año fiscal en el cual se convoca el procedimiento de selección.

1.6. SISTEMA DE CONTRATACIÓN

El presente procedimiento se rige por el sistema de **SUMA ALZADA**, de acuerdo con lo establecido en el expediente de contratación respectivo.

1.7. MODALIDAD DE EJECUCIÓN

No corresponde

1.8. ALCANCES DEL REQUERIMIENTO

El alcance de la ejecución de la obra está definido en el Capítulo III de la presente sección de las bases.

1.9. PLAZO DE EJECUCIÓN DE LA OBRA

El plazo de ejecución de la obra materia de la presente convocatoria, es de sesenta días calendario, en concordancia con lo establecido en el expediente de contratación y en el expediente técnico de obra.

1.10. COSTO DE REPRODUCCIÓN Y ENTREGA DE BASES Y DEL EXPEDIENTE TÉCNICO DE LA OBRA

Los participantes registrados tienen el derecho a recabar las bases y el expediente técnico de la obra en versión impresa o digital, según su elección, para cuyo efecto deben:

Pagar en	SUBGERENCIA DE TESORERÍA
Recoger en	SUB GERENCIA DE LOGÍSTICA Y CONTROL PATRIMONIAL
Costo de bases	Impresa: S/ 10.00 (DIEZ CON 00/100 SOLES)
Costo del expediente	Impreso: S/ 200.00 (DOSCIENITOS CON 00/100 SOLES) Digital: S/ 5.00 (CINCO CON 00/100 SOLES)

Las bases y el expediente técnico se entregan inmediatamente después de realizado el pago correspondiente. Excepcionalmente, el expediente técnico en versión impresa puede ser entregado dentro del plazo máximo de un (1) día hábil de efectuado el pago.

Importante

- La Entidad debe entregar una constancia o formulario de cargos en donde consta que el participante recibió el expediente técnico completo. Dicha constancia o formulario debe incluir un índice del contenido del expediente técnico y número de folios correspondientes.
- El costo de entrega del ejemplar de las bases y del expediente técnico, no puede exceder el costo de su reproducción.

Advertencia

Las Entidades deben cautelar bajo responsabilidad que la versión impresa y digital del expediente técnico correspondan a la versión original del expediente técnico aprobado.

1.11. ACCESO VIRTUAL AL EXPEDIENTE TÉCNICO DE LA OBRA

El expediente técnico de la obra en versión digital se encuentra publicado en el SEACE, obligatoriamente, desde la fecha de la convocatoria del presente procedimiento de selección.

1.12. BASE LEGAL

- Decreto Legislativo N° 1086, Ley de Promoción de la Competitividad, Formalización y Desarrollo de la Micro y Pequeña Empresa y del Acceso al Empleo Decente.
- Decreto Legislativo N° 1440, Ley del Sistema Nacional del Presupuesto Público.
- Decreto Supremo N° 007-2008-TR que aprueba el Texto Único Ordenado de la Ley de Promoción de Competencia y Formalización y Desarrollo de la Micro y Pequeña Empresa y del Acceso al Empleo.
- Decreto Supremo N° 008-2008-TR que aprueba el Reglamento de la Ley de Promoción de Competencia y Formalización y Desarrollo de la Micro y Pequeña Empresa y del Acceso al Empleo.
- Decreto Supremo N° 344-2018-EF que aprueba el Reglamento de la Ley de Contrataciones del Estado, y sus modificaciones.
- Ley N° 27444, Ley del Procedimiento Administrativo General.
- Ley N° 27806, Ley de Transparencia y de Acceso a la Información Pública, y su Reglamento aprobado por Decreto Supremo N° 073-2003-PCM.
- Ley N° 27972, Ley Orgánica de Municipalidades.
- Ley N° 28015, Ley de Promoción y Formalización de la Pequeña y Microempresa y sus modificaciones.
- Ley N° 28411, Ley General del Sistema Nacional de Presupuesto.
- Ley 28716, Ley de Control Interno de la Entidades del Estado.
- Ley 28785, Ley del Sistema Nacional de Control y de la Contraloría General de la República.
- Ley N° 30225, Ley de Contrataciones del Estado y sus modificaciones.
- Ley N° 31638, Ley de Presupuesto del Sector Público para el Año Fiscal 2023.
- Ley N° 31639, Ley de Equilibrio Financiero del Presupuesto del Sector Público del año fiscal 2023.
- Código Civil

Las referidas normas incluyen sus respectivas modificaciones, de ser el caso.

CAPÍTULO II
DEL PROCEDIMIENTO DE SELECCIÓN

2.1. CALENDARIO DEL PROCEDIMIENTO DE SELECCIÓN

Según el cronograma de la ficha de selección de la convocatoria publicada en el SEACE:

Importante

De conformidad con la vigesimosegunda Disposición Complementaria Final del Reglamento, en caso la Entidad (Ministerios y sus organismos públicos, programas o proyectos adscritos) haya difundido el requerimiento a través del SEACE siguiendo el procedimiento establecido en dicha disposición, no procede formular consultas u observaciones al requerimiento.

2.2. CONTENIDO DE LAS OFERTAS

La oferta contendrá, además de un índice de documentos⁶, la siguiente documentación:

2.2.1. Documentación de presentación obligatoria

2.2.1.1. Documentos para la admisión de la oferta

- a) Declaración jurada de datos del postor. (Anexo N° 1)
- b) Documento que acredite la representación de quien suscribe la oferta.

En caso de persona jurídica, copia del certificado de vigencia de poder del representante legal, apoderado o mandatario designado para tal efecto.

En caso de persona natural, copia del documento nacional de identidad o documento análogo, o del certificado de vigencia de poder otorgado por persona natural, del apoderado o mandatario, según corresponda.

En el caso de consorcios, este documento debe ser presentado por cada uno de los integrantes del consorcio que suscriba la promesa de consorcio, según corresponda.

Advertencia

De acuerdo con el artículo 4 del Decreto Legislativo N° 1246, las Entidades están prohibidas de exigir a los administrados o usuarios la información que puedan obtener directamente mediante la interoperabilidad a que se refieren los artículos 2 y 3 de dicho Decreto Legislativo. En esa medida, si la Entidad es usuaria de la Plataforma de Interoperabilidad del Estado - PIDE⁷ y siempre que el servicio web se encuentre activo en el Catálogo de Servicios de dicha plataforma, no corresponderá exigir el certificado de vigencia de poder y/o documento nacional de identidad.

- c) Declaración jurada de acuerdo con el literal b) del artículo 52 del Reglamento. (Anexo N° 2)
- d) Declaración jurada de cumplimiento del Expediente Técnico, según el numeral 3.1 del Capítulo III de la presente sección. (Anexo N° 3)
- e) Declaración jurada de plazo de ejecución de la obra. (Anexo N° 4)
- f) Promesa de consorcio con firmas legalizadas, de ser el caso, en la que se consigne los integrantes, el representante común, el domicilio común y las

⁶ La omisión del índice no determina la no admisión de la oferta.

⁷ Para mayor información de las Entidades usuarias y del Catálogo de Servicios de la Plataforma de Interoperabilidad del Estado - PIDE ingresar al siguiente enlace <https://www.gob.pe/interoperabilidad>

obligaciones a las que se compromete cada uno de los integrantes del consorcio, así como el porcentaje equivalente a dichas obligaciones. (Anexo N° 5)

g) El precio de la oferta en soles y:

- ✓ El desagregado de partidas, cuando el procedimiento se haya convocado a suma alzada.
- ✓ Los precios unitarios, considerando las partidas según lo previsto en el último párrafo del literal b) del artículo 35 del Reglamento.

Asimismo, la oferta incluye el monto de la prestación accesorio, cuando corresponda. (Anexo N° 6)

El precio total de la oferta y los subtotales que lo componen deben ser expresados con dos (2) decimales. Los precios unitarios pueden ser expresados con más de dos (2) decimales.

Importante

- El órgano encargado de las contrataciones o comité de selección, según corresponda, no puede incorporar documentos adicionales para la admisión de la oferta a los establecidos en este acápite.
- El análisis de precios unitarios y el detalle de los gastos generales fijos y variables de la oferta se presentan para el perfeccionamiento del contrato.
- El órgano encargado de las contrataciones o comité de selección, según corresponda, declara no admitir las ofertas que no se encuentren dentro de los límites del valor referencial previstos en el numeral 28.2 del artículo 28 de la Ley. Asimismo, verifica la presentación de los documentos requeridos. De no cumplir con lo requerido, la oferta se considera no admitida.

2.2.1.2. Documentos para acreditar los requisitos de calificación

Incorporar en la oferta los documentos que acreditan los "Requisitos de Calificación" que se detallan en el numeral 3.2 del Capítulo III de la presente sección de las bases.

2.2.2. Documentación de presentación facultativa:

- a) En el caso de microempresas y pequeñas empresas integradas por personas con discapacidad, o en el caso de consorcios conformados en su totalidad por estas empresas, deben presentar la constancia o certificado con el cual acredite su inscripción en el Registro de Empresas Promocionales para Personas con Discapacidad⁹.
- b) Solicitud de bonificación del cinco por ciento (5%) por tener la condición de micro y pequeña empresa (Anexo N°11).

Advertencia

El órgano encargado de las contrataciones o comité de selección, según corresponda, no podrá exigir al postor la presentación de documentos que no hayan sido indicados en los acápites "Documentos para la admisión de la oferta", "Requisitos de calificación" y "Factores de evaluación".

2.3. REQUISITOS PARA PERFECCIONAR EL CONTRATO

El postor ganador de la buena pro debe presentar los siguientes documentos para perfeccionar el contrato:

- a) Garantía de fiel cumplimiento del contrato.
Nota: El postor adjudicado tiene la facultad de optar, como medio alternativo a la obligación de presentar las garantías de fiel cumplimiento, por la retención del monto total de la garantía correspondiente, ello de conformidad al numeral 8.1 del artículo 9° del Decreto Legislativo N° 1553.
- b) Solicitud para la constitución del fideicomiso, en el marco de lo establecido en el literal a)

⁹ Dicho documento se tendrá en consideración en caso de empate, conforme a lo previsto en el artículo 9.1 del Reglamento.

del numeral 18.4.9 del artículo 184 del Reglamento, de ser el caso⁹.

- c) Contrato de consorcio con firmas legalizadas ante Notario de cada uno de los integrantes, de ser el caso.
- d) Código de cuenta interbancaria (CCI) o, en el caso de proveedores no domiciliados, el número de su cuenta bancaria y la entidad bancaria en el exterior.
- e) Copia de la vigencia del poder del representante legal de la empresa que acredite que cuenta con facultades para perfeccionar el contrato, cuando corresponda.
- f) Copia de DNI del postor en caso de persona natural, o de su representante legal en caso de persona jurídica.

Advertencia

De acuerdo con el artículo 4 del Decreto Legislativo N° 1246, las Entidades están prohibidas de exigir a los administrados o usuarios la información que puedan obtener directamente mediante la interoperabilidad a que se refieren los artículos 2 y 3 de dicho Decreto Legislativo. En esa medida, si la Entidad es usuaria de la Plataforma de Interoperabilidad del Estado – PIDE¹⁰ y siempre que el servicio web se encuentre activo en el Catálogo de Servicios de dicha plataforma, no corresponderá exigir los documentos previstos en los literales e) y f).

- g) Domicilio para efectos de la notificación durante la ejecución del contrato.
- h) Autorización de notificación de la decisión de la Entidad sobre la solicitud de ampliación de plazo mediante medios electrónicos de comunicación¹¹. (Anexo N°12)
- i) Constancia de capacidad libre de contratación expedida por el RNP¹².
- j) Programa de Ejecución de Obra (CPM) el cual presenta la ruta crítica y el calendario de avance de obra valorizado.
- k) Calendario de adquisición de materiales e insumos necesarios para la ejecución de obra, en concordancia con el calendario de avance de obra valorizado. Este calendario se actualiza con cada ampliación de plazo otorgada, en concordancia con el calendario de avance de obra valorizado vigente.
- l) Calendario de utilización de equipo, en caso la naturaleza de la contratación lo requiera.
- m) Memoria en la que se señalen las consideraciones que se han tomado en cuenta para la elaboración de los documentos indicados en los literales k), l) y m).
- n) Análisis de precios unitarios y detalle de los gastos generales fijos y variables de la oferta, en caso de obras sujetas a precios unitarios¹³.
- o) Desagregado por partidas que dio origen a la oferta, en caso de obras a suma alzada.
- p) Copia de documentos que sustenten la propiedad, la posesión, el compromiso de compra venta o alquiler u otro documento que acredite la disponibilidad del requisito de calificación equipamiento estratégico. En el caso que el postor ganador sea un consorcio los documentos de acreditación de este requisito pueden estar a nombre del consorcio o de uno de sus integrantes.
- q) Copia de los diplomas que acrediten la formación académica requerida del plantel profesional clave, en caso que el grado o título profesional requerido no se encuentre publicado en el Registro Nacional de Grados Académicos y Títulos Profesionales a cargo de la de la Superintendencia Nacional de Educación Superior Universitaria – SUNEDU¹⁴.
- r) Copia de (i) contratos y su respectiva conformidad o (ii) constancias o (iii) certificados o (iv) cualquier otra documentación que, de manera fehaciente demuestre la experiencia del personal que conforma el plantel profesional clave.

Importante

⁹ Cuando la Entidad no haya incorporado en las bases la obligación de constituir un fideicomiso para la administración de los adeudos destinados a la ejecución de obra, el postor adjudicado puede presentar la solicitud para la constitución del fideicomiso.

¹⁰ Para mayor información de las Entidades usuarias y del Catálogo de Servicios de la Plataforma de Interoperabilidad del Estado – PIDE ingresar al siguiente enlace <https://www.gobemodigital.gob.pe/interoperabilidad/>

¹¹ En tanto se implemente la funcionalidad en el SEACE, de conformidad con la Primera Disposición Complementaria Transitoria del Decreto Supremo N° 234-2022-EF.

¹² Este requisito no aplica para procedimientos de contratación directa por la causal de carácter de secreto, secreto militar o por razones de orden interno.

¹³ La Entidad puede requerir este documento en caso de obras a suma alzada.

¹⁴ <https://entinas.sunedu.gob.pe/>

- La Entidad debe aceptar las diferentes denominaciones utilizadas para acreditar la carrera profesional requerida, aun cuando no coincida literalmente con aquella prevista en los requisitos de calificación (por ejemplo Ingeniería Ambiental, Ingeniería en Gestión Ambiental, Ingeniería y Gestión Ambiental u otras denominaciones).
 - Los documentos que acreditan la experiencia del personal deben incluir como mínimo los nombres y apellidos del profesional, el cargo desempeñado, el plazo de la prestación indicando el día, mes y año de inicio y culminación, el nombre de la Entidad u organización que emite el documento, la fecha de emisión y nombres y apellidos de quien suscribe el documento.
 - En caso estos documentos establezcan el plazo de la experiencia adquirida por el profesional en meses sin especificar los días la Entidad debe considerar el mes completo.
 - De presentarse experiencia ejecutada paralelamente (trasape), para el cómputo del tiempo de dicha experiencia solo se considerará una vez el periodo trasapeado. No obstante, de presentarse periodos trasapeados en el residente de obra, no se considera ninguna de las experiencias acreditadas, salvo la ejecución de obras por paquete.
 - Se considerará aquella experiencia que no tenga una antigüedad mayor a veinticinco (25) años anteriores a la fecha de la presentación de ofertas.
 - Asimismo, la Entidad debe valorar de manera integral los documentos presentados para acreditar dicha experiencia. En tal sentido, aun cuando en los documentos presentados la denominación del cargo o puesto no coincida literalmente con aquella prevista en los requisitos de calificación, se deberá validar la experiencia si las actividades que realizó el profesional corresponden con la función propia del cargo o puesto requerido.
 - Cuando el postor ganador de la buena pro presenta como planel profesional clave a profesionales que se encuentran prestando servicios como residente o supervisor en obras contratadas por la Entidad que no cuenten con recepción, procede otorgar plazo adicional para subsanar, conforme lo previsto en el literal a) del artículo 141 del Reglamento.
 - En caso que el postor ganador de la buena pro sea un consorcio, las garantías que presente este para el perfeccionamiento del contrato, así como durante la ejecución contractual, de ser el caso, además de cumplir con las condiciones establecidas en el artículo 33 de la Ley y en el artículo 148 del Reglamento, deben consignar expresamente el nombre completo o la denominación o razón social de los integrantes del consorcio, en calidad de garantizados, de lo contrario no podrán ser aceptadas por las Entidades. No se cumple el requisito antes indicado si se consigna únicamente la denominación del consorcio, conforme lo dispuesto en la Directiva "Participación de Proveedores en Consorcio en las Contrataciones del Estado".
 - En los contratos de ejecución de obras que celebren las Entidades con las micro y pequeñas empresas, estas últimas pueden otorgar como garantía de fiel cumplimiento el diez por ciento (10%) del monto del contrato, porcentaje que es retenido por la Entidad durante la primera mitad del número total de pagos a realizarse, de forma prorrateada en cada pago, con cargo a ser devuelto a la finalización del mismo, conforme lo establece el numeral 149.4 del artículo 149 del Reglamento y numeral 151.3 del artículo 151 del Reglamento, siempre que:
 - El procedimiento de selección original del cual derive el contrato a suscribirse sea una Adjudicación Simplificada.
 - El plazo de ejecución de la obra sea igual o mayor a sesenta (60) días calendario; y,
 - El pago a favor del contratista considere, al menos, dos (2) valorizaciones periódicas, en función del avance de obra.
- Para dicho efecto los postores deben encontrarse registrados en el REMYPE, consignando en la Declaración Jurada de Datos del Postor (Anexo N° 1) o en la solicitud de referencia de la garantía durante el perfeccionamiento del contrato, que tienen la condición de MYPE, lo cual será verificado por la Entidad en el link <http://www2.trabajo.gob.pe/servicios-en-línea-2-2> opción consulta de empresas acreditadas en el REMYPE.

Importante

- Corresponde a la Entidad verificar que las garantías presentadas por el postor ganador de la buena pro cumplan con los requisitos y condiciones necesarios para su aceptación y eventual ejecución, sin perjuicio de la determinación de las responsabilidades funcionales que correspondan.
- De conformidad con el Reglamento Consular del Perú aprobado mediante Decreto Supremo N° 076-2005-RE para que los documentos públicos y privados extendidos en el exterior tengan validez en el Perú, deben estar legalizados por los funcionarios consulares peruanos y referendados por el Ministerio de Relaciones Exteriores del Perú, salvo que se trate de documentos públicos emitidos en países que formen parte del Convenio de la Apostilla, en cuyo caso bastará con que estos cuenten con la Apostilla de la Haya¹⁵.
- La Entidad no puede exigir documentación o información adicional a la consignada en el

¹⁵ Según lo previsto en la Opinión N° 008-2016/DTN.

presente numeral para el perfeccionamiento del contrato.

2.4. PERFECCIONAMIENTO DEL CONTRATO

El contrato se perfecciona con la suscripción del documento que lo contiene. Para dicho efecto el postor ganador de la buena pro, dentro del plazo previsto en el artículo 141 del Reglamento, debe presentar la documentación requerida en MESA DE PARTES DE LA MUNICIPALIDAD DISTRITAL DE NUEVO CHIMBOTE SITO, EN EL CENTRO CIVICO S/N URB. BUENOS AIRES, DISTRITO DE NUEVO CHIMBOTE, PROVINCIA DEL SANTA, DEPARTAMENTO DE ANCASH, EN HORARIO DE ATENCION, DIRIGIDO A LA SUB GERENCIA DE LOGISTICA Y CONTROL PATRIMONIAL.

Importante

En el caso de contratación de obras por paquete, se debe suscribir un contrato por cada obra incluida en el paquete.

2.5. ADELANTOS

2.5.1. ADELANTO DIRECTO

La Entidad otorgará un (01) adelanto directo por el 10% del monto del contrato original.

El contratista debe solicitar formalmente el ADELANTO dentro de los ocho (8) días siguientes a la suscripción del contrato, adjuntando a su solicitud la garantía por adelantados mediante CARTA FIANZA O POLIZA DE CAUCION y el comprobante de pago correspondiente. La Entidad debe entregar el monto solicitado dentro de los siete (7) días contados a partir del día siguiente de recibida la solicitud del contratista.

Vencido el plazo para solicitar el adelanto no procede la solicitud.

2.5.2. ADELANTO PARA MATERIALES O INSUMOS

La Entidad otorgará adelantos para materiales e insumos por el 20% del monto del contrato original, conforme al calendario de adquisición de materiales o insumos presentado por el contratista.

La entrega de los adelantos se realizará en un plazo de 15 días calendario previos a la fecha prevista en el calendario de adquisición de materiales o insumos para cada adquisición, con la finalidad que EL CONTRATISTA pueda disponer de los materiales o insumos en la oportunidad prevista en el calendario de avance de obra valorizado. Para tal efecto, EL CONTRATISTA debe solicitar la entrega del adelanto en un plazo de 05 días calendario anteriores al inicio del plazo antes mencionado, adjuntando a su solicitud la garantía por adelantados mediante carta FIANZA O POLIZA DE CAUCION y el comprobante de pago respectivo".

2.6. VALORIZACIONES

El periodo de valorización será mensual.

Importante

- Cuando el periodo de valorización establecido por la Entidad sea el mensual, el plazo del pago de la valorización se regirá por lo dispuesto en el numeral 194.7 del artículo 194 del Reglamento. En cambio, si la Entidad prevé un periodo de valorización distinto al mensual, se debe establecer los plazos y procedimientos aplicables para la valorización, teniendo en consideración lo dispuesto en el numeral 194.6 del referido artículo, así como el plazo para el pago de las valorizaciones.
- Las valorizaciones de obra se presentan a través del módulo de ejecución contractual del SEACE. Dicha obligación aplica a los contratos de obra que deriven de procedimientos de selección para la ejecución de obras, convocados a partir de la entrada en vigencia de la

Directiva N° 001-2022-OSCE/CD "Gestión de las valorizaciones de obra a través del SEACE".¹⁶
Mediante comunicado el OSCE publica y difunde la relación de Entidades obligadas a usar la
sección de valorizaciones electrónicas como medio para la gestión de las valorizaciones de
obra. El primer listado de entidades obligadas se encuentra publicado en el siguiente enlace:
<https://www.gob.pe/institucion/osce/noticias/575017-comunicado-n-001-2022-osce>

2.7. PLAZO PARA EL PAGO DEL SALDO DE LA LIQUIDACIÓN DEL CONTRATO DE OBRA

La Entidad o el contratista, según corresponda, deben efectuar el pago del monto correspondiente al saldo de la liquidación del contrato de obra, en el plazo de quince días calendario, computados desde el día siguiente del consentimiento de la liquidación. Para tal efecto, la parte que solicita el pago debe presentar el comprobante de pago respectivo.

CAPITULO III
REQUERIMIENTO

**EL CAPITULO III - SE ANEXA AL FINAL
DE LA PRESENTE BASES**

CAPITULO IV
FACTORES DE EVALUACIÓN

La evaluación se realiza sobre la base de cien (100) puntos.

Para determinar la oferta con el mejor puntaje y el orden de prelación de las ofertas, se considera lo siguiente:

FACTOR DE EVALUACIÓN	PUNTAJE / METODOLOGÍA PARA SU ASIGNACIÓN
A. PRECIO	
Evaluación:	La evaluación consistirá en otorgar el máximo puntaje a la oferta de precio más bajo y se otorga a las demás ofertas puntajes inversamente proporcionales a sus respectivos precios, según la siguiente fórmula:
Se evaluará considerando el precio ofertado por el postor.	$P_i = \frac{O_m}{O_i} \times PMP$
Acreditación:	
Se acreditará mediante el documento que contiene el precio de la oferta (anexo N° 6).	$I = \text{Oferta}$ $O_i = \text{Precio de la oferta a evaluar}$ $O_m = \text{Precio de la oferta más baja}$ $PMP = \text{Puntaje máximo del precio}$
	100 ¹⁷ puntos

Importante

Los factores de evaluación elaborados por el órgano encargado de las contrataciones o comité de selección, según corresponda, deben ser objetivos y quedan vinculados, razonabilidad y proporcionalidad con el objeto de la contratación. Asimismo, estos no pueden calificar con puntaje el cumplimiento del Expediente Técnico ni los requisitos de calificación.

¹⁶ Aprobada mediante Resolución N° 002-2022-OSCE-PRE y modificada mediante Resolución N° 042-2022-OSCE-PRE, publicadas en el Diario Oficial El Peruano el 10 de enero de 2022 y 5 de marzo de 2022, respectivamente.

¹⁷ De 88 a 100 puntos, en el caso de obras bajo la modalidad de ejecución llave en mano en las que se puede incluir adicionalmente el factor capacidad. De 83 a 100 puntos, si adicionalmente, se incluyen los factores de sostenibilidad ambiental y social e integridad en la contratación pública (cuando el valor referencial supere el monto establecido por la Ley de Presupuesto del Sector Público para la Adjudicación Simplificada).

CAPÍTULO V PROFORMA DEL CONTRATO

Importante

- Dependiendo del objeto del contrato, de resultar indispensable, puede incluirse cláusulas adicionales o la adecuación de las propuestas en el presente documento, las que en ningún caso pueden contener disposiciones contrarias a la normativa vigente ni a lo señalado en este capítulo.
- En el caso de contratación de obras por paquete, se debe suscribir un contrato por cada obra incluida en el paquete.

Conste por el presente documento, la contratación de la ejecución de la obra [CONSIGNAR LA DENOMINACIÓN DE LA CONVOCATORIA], que celebra de una parte [CONSIGNAR EL NOMBRE DE LA ENTIDAD], en adelante LA ENTIDAD, con RUC N° [.....], con domicilio legal en [.....], representada por [.....], identificado con DNI N° [.....], y de otra parte [.....], con RUC N° [.....], inscrita en la Ficha N° [.....], Asiento N° [.....] del Registro de Personas Jurídicas de la ciudad de [.....], debidamente representado por su Representante Legal, [.....], con DNI N° [.....], según poder inscrito en la Ficha N° [.....], Asiento N° [.....] del Registro de Personas Jurídicas de la ciudad de [.....], a quien en adelante se le denominará EL CONTRATISTA en los términos y condiciones siguientes:

CLÁUSULA PRIMERA: ANTECEDENTES

Con fecha [.....], el órgano encargado de las contrataciones o comité de selección, según corresponda, adjudicó la buena pro de la ADJUDICACIÓN SIMPLIFICADA N° [CONSIGNAR NOMENCLATURA DEL PROCEDIMIENTO DE SELECCIÓN] para la contratación de la ejecución de la obra [CONSIGNAR LA DENOMINACIÓN DE LA CONVOCATORIA], a [INDICAR NOMBRE DEL GANADOR DE LA BUENA PRO], cuyos detalles e importe constan en los documentos integrantes del presente contrato.

CLÁUSULA SEGUNDA: OBJETO

El presente contrato tiene por objeto [CONSIGNAR EL OBJETO DE LA CONTRATACIÓN].

CLÁUSULA TERCERA: MONTO CONTRACTUAL

El monto total del presente contrato asciende a [CONSIGNAR MONEDA Y MONTO], que incluye todos los impuestos de Ley.

Este monto comprende el costo de la ejecución de la obra, todos los tributos, seguros, transporte, inspecciones, pruebas y, de ser el caso, los costos laborales conforme a la legislación vigente, así como cualquier otro concepto que pueda tener incidencia sobre la ejecución de la prestación materia del presente contrato.

CLÁUSULA CUARTA: DEL PAGO¹⁸

LA ENTIDAD se obliga a pagar la contraprestación a EL CONTRATISTA en [INDICAR MONEDA], en periodos de valorización [CONSIGNAR MENSUALES U OTRO TIPO DE PERIODO], conforme a lo previsto en la sección específica de las bases. Asimismo, LA ENTIDAD o EL CONTRATISTA, según corresponda, se obligan a pagar el monto correspondiente al saldo de la liquidación del contrato de obra, en el plazo de [CONSIGNAR PLAZO EN DÍAS] días calendario, computados desde el día siguiente del consentimiento de la liquidación.

En caso de retraso en el pago de las valorizaciones, por razones imputables a LA ENTIDAD, EL CONTRATISTA tiene derecho al reconocimiento de los intereses legales efectivos, de conformidad con el artículo 38 de la Ley de Contrataciones del Estado y los artículos 1244, 1245 y 1246 del

¹⁸ En cada caso concreto, dependiendo de la naturaleza del contrato, podrá adicionarse la información que resulte pertinente a efectos de generar el pago.

CLÁUSULA QUINTA: DEL PLAZO DE LA EJECUCIÓN DE LA PRESTACIÓN

El plazo de ejecución del presente contrato es de [.....] días calendario, el mismo que se computa desde el día siguiente de cumplidas las condiciones previstas en el artículo 176 del Reglamento.

CLÁUSULA SEXTA: PARTES INTEGRANTES DEL CONTRATO

El presente contrato está conformado por las bases integradas, la oferta ganadora, así como los documentos derivados del procedimiento de selección que establezcan obligaciones para las partes.

CLÁUSULA SÉTIMA: GARANTÍAS

EL CONTRATISTA entregó al perfeccionamiento del contrato la respectiva garantía incondicional, solidaria, irrevocable, y de realización automática en el país al solo requerimiento, a favor de LA ENTIDAD, por los conceptos, montos y vigencias siguientes:

- De fiel cumplimiento del contrato: [CONSIGNAR EL MONTO], a través de la [INDICAR EL TIPO DE GARANTÍA PRESENTADA] N° [INDICAR NÚMERO DEL DOCUMENTO] emitida por [SEÑALAR EMPRESA QUE LA EMITE]. Monto que es equivalente al diez por ciento (10%) del monto del contrato original, la misma que debe mantenerse vigente hasta el consentimiento de la liquidación final.

Importante

Al amparo de lo dispuesto en el numeral 149.4 del artículo 149 del Reglamento de la Ley de Contrataciones del Estado, en el caso de contratos de ejecución de obras que se sujeten a las condiciones establecidas en dicho artículo, si el posterior ganador de la buena pro solicita la retención del diez por ciento (10%) del monto del contrato original como garantía de fiel cumplimiento de contrato, debe consignarse lo siguiente:

- "De fiel cumplimiento del contrato: [CONSIGNAR EL MONTO], a través de la retención que debe efectuar LA ENTIDAD, durante la primera mitad del número total de pagos a realizarse, de forma prorrateada, con cargo a ser devuelto a la finalización del mismo."

CLÁUSULA OCTAVA: EJECUCIÓN DE GARANTÍAS POR FALTA DE RENOVACIÓN

LA ENTIDAD puede solicitar la ejecución de las garantías cuando EL CONTRATISTA no las hubiere renovado antes de la fecha de su vencimiento, conforme a lo dispuesto en el literal a) del numeral 155.1 del artículo 155 del Reglamento de la Ley de Contrataciones del Estado.

CLÁUSULA NOVENA: ADELANTO DIRECTO

"LA ENTIDAD otorgará [CONSIGNAR NÚMERO DE ADELANTOS A OTORGARSE] adelantos directos por el [CONSIGNAR PORCENTAJE QUE EN NINGÚN CASO EXCEDEAN EN CONJUNTO EL 10% DEL MONTO DEL CONTRATO ORIGINAL] del monto del contrato original.

EL CONTRATISTA debe solicitar formalmente el [CONSIGNAR ADELANTO O PRIMER DESEMBOLO DEL ADELANTO DIRECTO] dentro de los ocho (8) días siguientes a la suscripción del contrato, adjuntando a su solicitud la garantía por adelantos mediante carta fianza o póliza de caución y el comprobante de pago correspondiente. LA ENTIDAD debe entregar el monto solicitado dentro de los siete (7) días siguientes a la presentación de la solicitud de EL CONTRATISTA.

Vencido el plazo para solicitar el adelanto no procederá la solicitud.

CLÁUSULA DÉCIMA: ADELANTO PARA MATERIALES E INSUMOS

"LA ENTIDAD otorgará adelantos para materiales e insumos por el [CONSIGNAR PORCENTAJE]¹⁹

¹⁹ De conformidad con el numeral 180.2 del artículo 180 del Reglamento, los adelantos para materiales e insumos, no pueden superar el veinte por ciento (20%) del monto del contrato original, y en el caso de contrato bajo la modalidad de llave en mano, en los que se haya previsto el adelanto para equipamiento y mobiliario, no pueden superar en conjunto dicho porcentaje.

del monto del contrato original, conforme al calendario de adquisición de materiales e insumos presentado por EL CONTRATISTA.

La entrega de los adelantos se realizará en un plazo de [CONSIGNAR PLAZO] días calendario previos a la fecha prevista en el calendario de adquisición de materiales e insumos para cada adquisición, con la finalidad que EL CONTRATISTA pueda disponer de los materiales e insumos en la oportunidad prevista en el calendario de avance de obra valorizado. Para tal efecto, EL CONTRATISTA debe solicitar la entrega del adelanto en un plazo de [CONSIGNAR PLAZO] días calendario anteriores al inicio del plazo antes mencionado, adjuntando a su solicitud la garantía por adelantos mediante carta fianza o póliza de caución y el comprobante de pago respectivo.

La primera solicitud de EL CONTRATISTA debe realizarse una vez iniciado el plazo de ejecución de la obra. No procede el otorgamiento del adelanto para materiales e insumos en los casos en que las solicitudes correspondientes sean realizadas con posterioridad a las fechas señaladas en el calendario de adquisición de materiales e insumos.

CLÁUSULA UNDÉCIMA: CONFORMIDAD DE LA OBRA

La conformidad de la obra será dada con la suscripción del Acta de Recepción de Obra.

CLÁUSULA DUODÉCIMA: DECLARACIÓN JURADA DEL CONTRATISTA

EL CONTRATISTA declara bajo juramento que se compromete a cumplir las obligaciones derivadas del presente contrato, bajo sanción de quedar inhabilitado para contratar con el Estado en caso de incumplimiento.

CLÁUSULA DÉCIMA TERCERA: ASIGNACIÓN DE RIESGOS DEL CONTRATO DE OBRA

INCLUIR EN ESTA CLÁUSULA LA IDENTIFICACIÓN Y ASIGNACIÓN DE RIESGOS QUE PUEDAN OCURRIR DURANTE LA EJECUCIÓN DE LA OBRA, ASÍ COMO LA DETERMINACIÓN DE LA PARTE DEL CONTRATO QUE DEBE ASUMIRLOS DURANTE LA EJECUCIÓN CONTRACTUAL, SEGÚN LAS DISPOSICIONES PREVISTAS EN LA DIRECTIVA "GESTIÓN DE RIESGOS EN LA PLANIFICACIÓN DE LA EJECUCIÓN DE OBRAS", LA GESTIÓN DE RIESGOS EN FORMA PARTE DE LA ÚLTIMA VERSIÓN DEL EXPEDIENTE TÉCNICO DE OBRA PUBLICADO EN LA OPCIÓN "VER EXPEDIENTE TÉCNICO DE OBRA" DEL SEACEI.

CLÁUSULA DÉCIMA CUARTA: RESPONSABILIDAD POR VICIOS OCULTOS

NI la suscripción del Acta de Recepción de Obra, ni el consentimiento de la liquidación del contrato de obra, enervan el derecho de LA ENTIDAD a reclamar, posteriormente, por defectos o vicios ocultos, conforme a lo dispuesto por los artículos 40 de la Ley de Contrataciones del Estado y 173 de su Reglamento.

El plazo máximo de responsabilidad de EL CONTRATISTA es de [CONSIGNAR TIEMPO EN AÑOS, NO MENOR DE 7 AÑOS] años, contados a partir de la conformidad de la recepción INDICAR TOTAL O PARCIAL, SEGÚN CORRESPONDA de la obra.

CLÁUSULA DÉCIMA QUINTA: PENALIDADES

SI EL CONTRATISTA incurre en retraso injustificado en la ejecución de las prestaciones objeto del contrato, LA ENTIDAD le aplica automáticamente una penalidad por mora por cada día de atraso, de acuerdo a la siguiente fórmula:

$$\text{Penalidad Diaria} = 0,10 \times \text{monto vigente} \times \text{plazo vigente en días}$$

Donde:

$$F = 0,15 \text{ para plazos mayores a sesenta (60) días o;}$$

²⁰ De acuerdo con el numeral 32.2 del artículo 32 de la Ley y el numeral 29.2 del artículo 29 del Reglamento, esta cláusula es obligatoria.

El retraso se justifica a través de la solicitud de ampliación de plazo debidamente aprobado. Adicionalmente, se considera justificado el retraso y en consecuencia no se aplica penalidad, cuando EL CONTRATISTA acredite, de modo objetivamente sustentado, que el mayor tiempo transcurrido no le resulta imputable. En este último caso la calificación del retraso como justificado por parte de LA ENTIDAD no da lugar al pago de gastos generales ni costos directos de ningún tipo, conforme el numeral 162.5 del artículo 162 del Reglamento de la Ley de Contrataciones del Estado.

Adicionalmente a la penalidad por mora se aplicarán las siguientes penalidades:

Otras penalidades		
N°	Supuesto de aplicación de penalidad	Procedimiento
1	Cuando el personal acreditado permanezca menos de sesenta (60) días desde el inicio de su participación en la ejecución del contrato o del íntegro del plazo de ejecución, si este es menor a los sesenta (60) días, de conformidad con las disposiciones establecidas en el numeral 190.2 del artículo 190 del Reglamento.	Según informe del INSIGNIAR O SUPERVISOR DE LA OBRA, SEGÚN CORRESPONDA
2	En caso el contratista incumpla con su obligación de ejecutar la prestación con el personal acreditado o debidamente sustituido.	Según informe del INSIGNIAR O SUPERVISOR DE LA OBRA, SEGÚN CORRESPONDA
3	INCLUIR OTRAS PENALIDADES, DE SER EL CASO	

En caso se haya autorizado el uso del cuaderno de obra físico, incluir la siguiente penalidad²¹:

Otras penalidades			
N°	Supuesto de aplicación de penalidad	Forma de cálculo	Procedimiento
(...)	Si el contratista o su personal, no permite el acceso al cuaderno de obra al CONSIGNAR INSPECTOR O SUPERVISOR DE LA OBRA, SEGÚN CORRESPONDA , impidiéndole anotar las ocurrencias.	Cinco por mil (5/1000) del monto de la valorización por cada día de dicho impedimento.	Según informe del CONSIGNAR INSPECTOR O SUPERVISOR DE LA OBRA, SEGÚN CORRESPONDA .
Esta penalidad solo aplica si el cuaderno de obra es físico.			

Importante

De haberse previsto otras penalidades a las previstas, incluir los supuestos de aplicación de penalidad, la forma de cálculo de la penalidad para cada supuesto y el procedimiento mediante el cual se verifica el supuesto a penalizar, conforme el artículo 163 del Reglamento de la Ley de Contrataciones del Estado.

Estas penalidades se deducen de las valorizaciones o en la liquidación final, según corresponda, o si fuera necesario, se cobra del monto resultante de la ejecución de la garantía de fiel cumplimiento.

La penalidad por mora y las otras penalidades pueden alcanzarse cada una un monto máximo equivalente al diez por ciento (10%) del monto del contrato vigente, o de ser el caso, del ítem que debió ejecutarse.

²¹ De conformidad con el numeral 9.3 de la Directiva N° 009-2020-OSCE/PRE, Lineamientos para el uso del Cuaderno de Obra Digital, excepcionalmente, una Entidad, de manera previa a la convocatoria del procedimiento de selección de la contratación de una obra, puede solicitar autorización para usar un cuaderno de obra físico, cuando en el lugar donde se ejecuta la obra no haya acceso a internet. Para dicho efecto, debe presentar la respectiva solicitud, por cada contrato de obra, a través del formato previsto en el Anexo N° 1 de dicha Directiva.

Cuando se llegue a cubrir el monto máximo de la penalidad por mora o el monto máximo para otras penalidades, LA ENTIDAD puede resolver el contrato por incumplimiento.

CLÁUSULA DÉCIMA SEXTA: RESOLUCIÓN DEL CONTRATO

Cualquiera de las partes puede resolver el contrato, de conformidad con el numeral 32.3 del artículo 32 y artículo 36 de la Ley de Contrataciones del Estado, y el artículo 164 de su Reglamento. De darse el caso, LA ENTIDAD procederá de acuerdo a lo establecido en los artículos 165 y 207 del Reglamento de la Ley de Contrataciones del Estado.

CLÁUSULA DÉCIMA SÉTIMA: RESPONSABILIDAD DE LAS PARTES

Cuando se resuelva el contrato por causas imputables a algunas de las partes, se debe resarcir los daños y perjuicios ocasionados, a través de la indemnización correspondiente. Ello no obsta la aplicación de las sanciones administrativas, penales y pecuniarias a que dicho incumplimiento diere lugar, en el caso que estas correspondan.

Lo señalado precedentemente no exime a ninguna de las partes del cumplimiento de las demás obligaciones previstas en el presente contrato.

CLÁUSULA DÉCIMA OCTAVA: ANTICORRUPCIÓN

EL CONTRATISTA declara y garantiza no haber, directa o indirectamente, o tratándose de una persona jurídica a través de sus socios, integrantes de los órganos de administración, apoderados, representantes legales, funcionarios, asesores o personas vinculadas a las que se refiere el artículo 7 del Reglamento de la Ley de Contrataciones del Estado, ofrecido, negociado o efectuado, cualquier pago o, en general, cualquier beneficio o incentivo ilegal en relación al contrato.

Asimismo, el CONTRATISTA se obliga a conducirse en todo momento, durante la ejecución del contrato, con honestidad, probidad, veracidad e integridad y de no cometer actos ilegales o de corrupción, directa o indirectamente o a través de sus socios, accionistas, participacionistas, integrantes de los órganos de administración, apoderados, representantes legales, funcionarios, asesores y personas vinculadas a las que se refiere el artículo 7 del Reglamento de la Ley de Contrataciones del Estado.

Además, EL CONTRATISTA se compromete a i) comunicar a las autoridades competentes, de manera directa y oportuna, cualquier acto o conducta ilícita o corrupta de la que tuviera conocimiento; y ii) adoptar medidas técnicas, organizativas y/o de personal apropiadas para evitar los referidos actos o prácticas.

Finalmente, EL CONTRATISTA se compromete a no colocar a los funcionarios públicos con los que deba interactuar, en situaciones reñidas con la ética. En tal sentido, reconoce y acepta la prohibición de ofrecerles a éstos cualquier tipo de obsequio, donación, beneficio y/o gratificación, ya sea de bienes o servicios, cualquiera sea la finalidad con la que se lo haga.

CLÁUSULA DÉCIMA NOVENA: MARCO LEGAL DEL CONTRATO

Sólo en lo no previsto en este contrato, en la Ley de Contrataciones del Estado y su Reglamento, en las directivas que emita el OSCE y demás normativa especial que resulte aplicable, serán de aplicación supletoria las disposiciones pertinentes del Código Civil vigente, cuando corresponda, y demás normas de derecho privado.

CLÁUSULA VIGÉSIMA: SOLUCIÓN DE CONTROVERSIAS²²

Las controversias que surjan entre las partes durante la ejecución del contrato se resuelven mediante conciliación o arbitraje, según el acuerdo de las partes.

Cualquiera de las partes tiene derecho a iniciar el arbitraje a fin de resolver dichas controversias dentro del plazo de caducidad previsto en la Ley de Contrataciones del Estado y su Reglamento.

²² De acuerdo con el numeral 225.3 del artículo 225 del Reglamento, las partes pueden recurrir al arbitraje ad hoc cuando las controversias deriven de procedimientos de selección cuyo valor referencial sea menor o igual a cinco millones con 00/100 soles (S/ 5 000 000,00).

Facultativamente, cualquiera de las partes tiene el derecho a solicitar una conciliación dentro del plazo de caducidad correspondiente, según lo señalado en el artículo 224 del Reglamento de la Ley de Contrataciones del Estado, sin perjuicio de recurrir al arbitraje, en caso no se llegue a un acuerdo entre ambas partes o se llegue a un acuerdo parcial. Las controversias sobre nulidad del contrato solo pueden ser sometidas a arbitraje.

El Laudo arbitral emitido es inapelable, definitivo y obligatorio para las partes desde el momento de su notificación, según lo previsto en el numeral 45.2.1 del artículo 45 de la Ley de Contrataciones del Estado.

CLÁUSULA VIGÉSIMA SEGUNDA: FACULTAD DE ELEVAR A ESCRITURA PÚBLICA

Cualquiera de las partes puede elevar el presente contrato a Escritura Pública corriendo con todos los gastos que demande esta formalidad.

CLÁUSULA VIGÉSIMA TERCERA: DOMICILIO PARA EFECTOS DE LA EJECUCIÓN CONTRACTUAL

Las partes declaran el siguiente domicilio para efecto de las notificaciones que se realicen durante la ejecución del presente contrato:

DOMICILIO DE LA ENTIDAD: [.....]

DOMICILIO DEL CONTRATISTA: [CONSIGNAR EL DOMICILIO SEÑALADO POR EL POSTOR GANADOR DE LA BUENA PRO AL PRESENTAR LOS REQUISITOS PARA EL PERFECCIONAMIENTO DEL CONTRATO]

La variación del domicilio aquí declarado de alguna de las partes debe ser comunicada a la otra parte, formalmente y por escrito, con una anticipación no menor de quince (15) días calendario.

De acuerdo con las bases integradas, la oferta y las disposiciones del presente contrato, las partes lo firman por duplicado en señal de conformidad en la ciudad de [.....] al [CONSIGNAR FECHA].

“LA ENTIDAD”

“EL CONTRATISTA”

Importante

Este documento puede firmarse digitalmente si ambas partes cuentan con firma digital, según la Ley N° 27269, Ley de Firmas y Certificados Digitales²³.

²³ Para mayor información sobre la normativa de firmas y certificados digitales ingresar a: <https://www.indecopi.gob.pe/web/firmas-digitales/firmar-y-certificados-digitales>

CAPÍTULO VI
CONSTANCIA DE PRESTACIÓN DE EJECUCIÓN DE OBRA

De conformidad con el artículo 169 del Reglamento, se deja expresa constancia de la culminación de la prestación derivada del contrato mencionado en el numeral 3 del presente documento.

1	DATOS DEL DOCUMENTO		Número del documento	
			Fecha de emisión del documento	
2	DATOS DEL CONTRATISTA		Nombre, denominación o razón social	
			RUC	
	EN CASO EL CONTRATISTA SEA UN CONSORCIO, ADEMÁS SE DEBERÁ REGISTRAR LA SIGUIENTE INFORMACIÓN			
	Nombre o razón social del integrante del consorcio	RUC	%	Descripción de las obligaciones
3	DATOS DEL CONTRATO		Número del contrato	
			Tipo y número del procedimiento de selección	
			Descripción del objeto del contrato	
			Fecha de suscripción del contrato	
			Monto del contrato	
4	DATOS DE LA OBRA		Denominación de la obra	
			Ubicación de la obra (Región, Provincia y Distrito)	
			Nombres y apellidos del Supervisor de la Obra	
			Prazo original	días calendario
			Ampliación(es) de plazo	días calendario
			Total plazo	días calendario
			Fecha de culminación de la obra	
			Fecha de recepción de la obra	
			Fecha de liquidación de la obra	
			Número de adicionales de obra	
			Monto total de los adicionales	
			Número de deductivos	
			Monto total de los deductivos	
			Monto total de la obra (sólo componente de obra)	
			Monto de la obra	

5	APLICACIÓN DE PENALIDADES		Monto de las penalidades por mora					
			Monto de otras penalidades					
			Monto total de las penalidades aplicadas					
6	SOLUCIÓN DE CONTROVERSIAS DEL CONTRATO		Junta de Resolución de Disputas Arbitraje	SI			NO	
			N° de arbitrajes					
7	DATOS DE LA ENTIDAD		Nombre de la Entidad					
			RUC de la Entidad					
			Nombres y apellidos del funcionario que emite la constancia					
			Cargo que ocupa en la Entidad					
			Teléfono de contacto					
8	NOMBRE, FIRMA Y SELLO DEL FUNCIONARIO COMPETENTE							

ANEXOS

ANEXO N° 1

DECLARACIÓN JURADA DE DATOS DEL POSTOR

Señores
COMITÉ DE SELECCIÓN
ADJUDICACIÓN SIMPLIFICADA N° 065-2023-MDNC/HCS - Primera Convocatoria
Presente.-

El que se suscribe, [.....], postor y/o Representante Legal de [CONSIGNAR EN CASO DE SER PERSONA JURIDICA] identificado con [CONSIGNAR TIPO DE DOCUMENTO DE IDENTIDAD] N° [CONSIGNAR NÚMERO DE DOCUMENTO DE IDENTIDAD], con poder inscrito en la localidad de [CONSIGNAR EN CASO DE SER PERSONA JURIDICA] en la Folia N° [CONSIGNAR EN CASO DE SER PERSONA JURIDICA] Asiento N° [CONSIGNAR EN CASO DE SER PERSONA JURIDICA] DECLARO BAJO JURAMENTO que la siguiente información se sujeta a la verdad:

Nombre, Denominación o Razón Social :			
Domicilio Legal :			
RUC :	Teléfono(s) :	SI	No
MYPE ²⁴			
Correo electrónico :			

Autorización de notificación por correo electrónico:

Autorizo que se notifiquen al correo electrónico indicado las siguientes actuaciones:

1. Solicitud de reducción de la oferta económica.
2. Solicitud de subsanación de los requisitos para perfeccionar el contrato.
3. Solicitud para presentar los documentos para perfeccionar el contrato, según orden de prelación, de conformidad con lo previsto en el artículo 141 del Reglamento.
4. Respuesta a la solicitud de acceso al expediente de contratación.

Asimismo, me comprometo a remitir la confirmación de recepción, en el plazo máximo de dos (2) días hábiles de recibida la comunicación.

[CONSIGNAR CIUDAD Y FECHA]

.....
Firma, Nombres y Apellidos del postor o Representante legal, según corresponda

Importante

La notificación dirigida a la dirección de correo electrónico consignada se entenderá válidamente efectuada cuando la Entidad reciba acuse de recepción.

²⁴ Esta información será verificada por la Entidad en la página web del Ministerio de Trabajo y Promoción del Empleo en la sección consulta de empresas acreditadas en el REMYPE en el link <http://www2.trabajo.gob.pe/servicios-en-línea-2-2/> y se tendrá en consideración, en caso el postor ganador de la buena pro solicite la retención del diez por ciento (10%) del monto del contrato, en calidad de garantía de fiel cumplimiento, según las condiciones previstas en el numeral 149.4 del artículo 149 y numeral 151.3 del artículo 151 del Reglamento. Asimismo, dicha información se tendrá en cuenta en caso de empate, conforme a lo previsto en el artículo 91 del Reglamento.

Importante

Cuando se trate de consorcios, la declaración jurada es la siguiente:

ANEXO N° 1

DECLARACIÓN JURADA DE DATOS DEL POSTOR

Señores
COMITÉ DE SELECCIÓN
ADJUDICACIÓN SIMPLIFICADA N° 065-2023-MDNC/CHCS - Primera Convocatoria
Presente:-

El que se suscribe, [.....], representante común del consorcio [CONSIGNAR EL NOMBRE DEL CONSORCIO], identificado con [CONSIGNAR TIPO DE DOCUMENTO DE IDENTIDAD] N° [CONSIGNAR NÚMERO DE DOCUMENTO DE IDENTIDAD], DECLARO BAJO JURAMENTO que la siguiente información se sujeta a la verdad:

Datos del consorcio 1			
Nombre, Denominación o Razón Social:			
Domicilio Legal:			
RUC:	Teléfono(s):	SI	No
MYPE ²⁵ :			
Correo electrónico:			
Datos del consorcio 2			
Nombre, Denominación o Razón Social:			
Domicilio Legal:			
RUC:	Teléfono(s):	SI	No
MYPE ²⁶ :			
Correo electrónico:			
Datos del consorcio ...			
Nombre, Denominación o Razón Social:			
Domicilio Legal:			
RUC:	Teléfono(s):	SI	No
MYPE ²⁷ :			
Correo electrónico:			

Autorización de notificación por correo electrónico:

Correo electrónico del consorcio:

Autorizo que se notifiquen al correo electrónico indicado las siguientes actuaciones:

1. Solicitud de reducción de la oferta económica.

²⁵ Esta información será verificada por la Entidad web del Ministerio de Trabajo y Promoción del Empleo en la sección consulta de empresas acreditadas en el REMYPE en el link <http://www2.trabajo.gob.pe/servicios-en-línea-2-2/> y se tendrá en consideración, en caso el consorcio ganador de la buena pro solicite la retención del diez por ciento (10%) del monto del contrato, en calidad de garantía de fiel cumplimiento, según las condiciones previstas en el numeral 149.4 del artículo 149 y numeral 151.3 del artículo 151 del Reglamento. Asimismo, dicha información se tendrá en cuenta en caso del empate, conforme a lo previsto en el artículo 91 del Reglamento. Para dichos efectos, todos los integrantes del consorcio deben acreditar la condición de micro o pequeña empresa.

²⁶ Ibidem.

²⁷ Ibidem.

2. Solicitud de subsanación de los requisitos para perfeccionar el contrato.
 3. Solicitud para presentar los documentos para perfeccionar el contrato, según orden de prelación, de conformidad con lo previsto en el artículo 141 del Reglamento.
 4. Respuesta a la solicitud de acceso al expediente de contratación.
- Asimismo, me comprometo a remitir la confirmación de recepción, en el plazo máximo de dos (2) días hábiles de recibida la comunicación.

[CONSIGNAR CIUDAD Y FECHA]

Firma, Nombres y Apellidos del representante
común del consorcio

Importante
La notificación dirigida a la dirección de correo electrónico consignada se entenderá válidamente efectuada cuando la Entidad reciba acuse de recepción.

ANEXO N° 2

DECLARACIÓN JURADA
(ART. 52 DEL REGLAMENTO DE LA LEY DE CONTRATACIONES DEL ESTADO)

Señores
COMITÉ DE SELECCIÓN
ADJUDICACIÓN SIMPLIFICADA N° 065-2023-MDNC/HCS - Primera Convocatoria
Presente.-

Mediante el presente el suscrito, postor y/o Representante Legal de [CONSIGNAR EN CASO DE SER PERSONA JURÍDICA], declaro bajo juramento:

- i. No haber incurrido y me obligo a no incurrir en actos de corrupción, así como a respetar el principio de integridad.
- ii. No tener impedimento para postular en el procedimiento de selección ni para contratar con el Estado, conforme al artículo 11 de la Ley de Contrataciones del Estado.
- iii. Conocer las sanciones contenidas en la Ley de Contrataciones del Estado y su Reglamento, así como las disposiciones aplicables de la Ley N° 27444, Ley del Procedimiento Administrativo General.
- iv. Participar en el presente proceso de contratación en forma independiente sin mediar consulta, comunicación, acuerdo, arreglo o convenio con ningún proveedor; y, conocer las disposiciones del Decreto Legislativo N° 1034, Decreto Legislativo que aprueba la Ley de Represión de Conductas Anticompetitivas.
- v. Conocer, aceptar y someterme a las bases, condiciones y reglas del procedimiento de selección.
- vi. Ser responsable de la veracidad de los documentos e información que presento en el presente procedimiento de selección.
- vii. Comprometirme a mantener la oferta presentada durante el procedimiento de selección y a perfeccionar el contrato, en caso de resultar favorecido con la buena pro.

[CONSIGNAR CIUDAD Y FECHA]

.....
Firma, Nombres y Apellidos del postor o
Representante legal, según corresponda

Importante

En el caso de consorcios, cada integrante debe presentar esta declaración jurada, salvo que sea presentada por el representante común del consorcio.

ANEXO N° 3

DECLARACIÓN JURADA DE CUMPLIMIENTO DEL EXPEDIENTE TÉCNICO

Señores
COMITÉ DE SELECCIÓN
ADJUDICACIÓN SIMPLIFICADA N° 065-2023-MDNC/HCS - Primera Convocatoria
Presente.-

Es grato dirigirme a usted, para hacer de su conocimiento que luego de haber examinado las bases y demás documentos del procedimiento de la referencia y, conociendo todos los alcances y las condiciones detalladas en dichos documentos, el postor que suscribe ofrece la ejecución de la obra [CONSIGNAR EL OBJETO DE LA CONVOCATORIA], de conformidad con el respectivo Expediente Técnico y las demás condiciones que se indican en el numeral 3.1 del Capítulo III de la sección específica de las bases y los documentos del procedimiento.

[CONSIGNAR CIUDAD Y FECHA]

.....
Firma, Nombres y Apellidos del postor o
Representante legal o común, según corresponda

ANEXO N° 4

DECLARACIÓN JURADA DE PLAZO DE EJECUCIÓN DE LA OBRA

Señores
COMITÉ DE SELECCIÓN
ADJUDICACIÓN SIMPLIFICADA N° 065-2023-MDNC/CHCS - Primera Convocatoria
Presente.-

Mediante el presente, con pleno conocimiento de las condiciones que se exigen en las bases del procedimiento de la referencia, me comprometo a ejecutar la obra CONSTRUCCION DE AMBIENTE DE USOS MÚLTIPLES EN EL (LA) LOCAL COMUNAL DEL A.H. LOS CEDROS DEL DISTRITO DE NUEVO CHIMBOTE, PROVINCIA DE SANTA, DEPARTAMENTO DE ANCASH, CUI N° 2677016 en el plazo de [CONSIGNAR EL PLAZO OFERTADO, EL CUAL DEBE SER EXPRESADO EN DÍAS CALENDARIO] días calendario.

[CONSIGNAR CIUDAD Y FECHA]

.....
Firma, Nombres y Apellidos del postor o
Representante legal o común, según corresponda

ANEXO N° 5

PROMESA DE CONSORCIO
(Sólo para el caso en que un consorcio se presente como postor)

Señores
COMITÉ DE SELECCIÓN
ADJUDICACIÓN SIMPLIFICADA N° 065-2023-MDNC/CHCS - Primera Convocatoria
Presente.-

Los suscritos declaramos expresamente que hemos convenido en forma irrevocable, durante el lapso que dure el procedimiento de selección, para presentar una oferta conjunta a la ADJUDICACIÓN SIMPLIFICADA N° 044-2023-MDNC/CHCS - Primera Convocatoria.

Asimismo, en caso de obtener la buena pro, nos comprometemos a formalizar el contrato de consorcio, de conformidad con lo establecido por el artículo 140 del Reglamento de la Ley de Contrataciones del Estado, bajo las siguientes condiciones:

a) Integrantes del consorcio

1. [NOMBRE, DENOMINACIÓN O RAZÓN SOCIAL DEL CONSORCIADO 1].
2. [NOMBRE, DENOMINACIÓN O RAZÓN SOCIAL DEL CONSORCIADO 2].

b) Designamos a [CONSIGNAR NOMBRES Y APELLIDOS DEL REPRESENTANTE COMÚN], identificado con [CONSIGNAR TIPO DE DOCUMENTO DE IDENTIDAD] N° [CONSIGNAR NÚMERO DE DOCUMENTO DE IDENTIDAD], como representante común del consorcio para efectos de participar en todos los actos referidos al procedimiento de selección, suscripción y ejecución del contrato correspondiente con [CONSIGNAR NOMBRE DE LA ENTIDAD].

Asimismo, declaramos que el representante común del consorcio no se encuentra impedido, inhabilitado ni suspendido para contratar con el Estado.

c) Fijamos nuestro domicilio legal común en [.....].

d) Las obligaciones que corresponden a cada uno de los integrantes del consorcio son las siguientes:

1. OBLIGACIONES DE [NOMBRE, DENOMINACIÓN O RAZÓN SOCIAL DEL CONSORCIADO 1] [%] ^{2a}

[DESCRIBIR LAS OBLIGACIONES DEL CONSORCIADO 1]

2. OBLIGACIONES DE [NOMBRE, DENOMINACIÓN O RAZÓN SOCIAL DEL CONSORCIADO 2] [%] ^{2a}

[DESCRIBIR LAS OBLIGACIONES DEL CONSORCIADO 2]

TOTAL OBLIGACIONES

100% ^{3a}

[CONSIGNAR CIUDAD Y FECHA]

.....
Consignado 1
Nombres, apellidos y firma del Consorcio 1
o de su Representante Legal
Tipo y N° de Documento de Identidad

.....
Consignado 2
Nombres, apellidos y firma del Consorcio 2
o de su Representante Legal
Tipo y N° de Documento de Identidad

Importante

De conformidad con el artículo 52 del Reglamento, las firmas de los integrantes del consorcio deben ser legalizadas.

^{2a} Consignar únicamente el porcentaje total de las obligaciones, el cual debe ser expresado en número entero, sin decimales.

^{2a} Consignar únicamente el porcentaje total de las obligaciones, el cual debe ser expresado en número entero, sin decimales.

^{3a} Este porcentaje corresponde a la sumatoria de los porcentajes de las obligaciones de cada uno de los integrantes del consorcio.

Importante para la Entidad

En caso de la contratación de la ejecución de una obra bajo el sistema a precios unitarios incluir el siguiente anexo:

Esta nota deberá ser eliminada una vez culminada la elaboración de las bases

ANEXO N° 6

PRECIO DE LA OFERTA
ITEM N° [INDICAR NÚMERO]

Señores
COMITÉ DE SELECCIÓN
ADJUDICACION SIMPLIFICADA N° 065-2023-MDNC/CHCS - Primera Convocatoria
Presente -

Es grato dirigirme a usted, para hacer de su conocimiento que, de acuerdo con las bases, mi oferta es la siguiente:

INCLUIR LA ESTRUCTURA DEL PRESUPUESTO DE OBRA, A FIN DE QUE EL POSTOR CONSIGNE LOS PRECIOS UNITARIOS Y EL PRECIO TOTAL DE SU OFERTA, TAL COMO SE MUESTRA DE MANERA REFERENCIAL EN EL SIGUIENTE EJEMPLO:

N° ITEM	PARTIDA	UNIDAD	METRADO	PU	SUB TOTAL
1	Total costo directo (A)				
2	Gastos generales				
2.1	Gastos fijos				
2.2	Gastos variables				
3	Total gastos generales (B)				
3	Utilidad (C)				
4	SUBTOTAL (A+B+C)				
4	IGV ³¹				
5	Monto total de la oferta				
...					

El precio de la oferta en [CONSIGNAR LA MONEDA DE LA CONVOCATORIA] incluye todos los tributos, seguros, transporte, inspecciones, pruebas y, de ser el caso, los costos laborales conforme a la legislación vigente, así como cualquier otro concepto que pueda tener incidencia sobre el costo de la obra a ejecutar, excepto la de aquellos postores que gocen de alguna exoneración legal, no incluirán en el precio de su oferta los tributos respectivos.

[CONSIGNAR CIUDAD Y FECHA]

Firma, Nombres y Apellidos del postor o
Representante legal o común, según corresponda

31 Para el cálculo del IGV, aplica el redondeo previsto en la Resolución de Superintendencia SUNAT N° 025-2000/SUNAT o norma que la reemplace. En ese sentido, el porcentaje se calcula considerando dos (2) decimales. Para efectos del redondeo i) Si el primer decimal siguiente es inferior a cinco (5), el valor permanecerá igual, suprimiéndose los decimales posteriores y ii) Si el primer decimal siguiente es igual o superior a cinco (5), el valor será incrementado en un centésimo.

Importante

- En caso que el postor reduzca su oferta, según lo previsto en el artículo 68 del Reglamento, debe presentar nuevamente este Anexo.
- El postor que goce de alguna exoneración legal, debe indicar que su oferta no incluye el tributo materia de la exoneración, debiendo incluir el siguiente texto:
"Mi oferta no incluye [CONSIGNAR EL TRIBUTO MATERIA DE LA EXONERACIÓN]."
- El análisis de precios unitarios y el detalle de los gastos generales fijos y variables no se presentan en la oferta, sino para el perfeccionamiento del contrato.

Importante para la Entidad

- A fin de facilitar la labor del órgano encargado de las contrataciones o comité de selección, según corresponda, se recomienda publicar conjuntamente con las bases un archivo en Excel del presupuesto de la obra conforme el expediente técnico a fin de que los postores puedan utilizarlo al momento de elaborar su oferta. En tal caso, consignar lo siguiente:
"Adicionalmente al documento escaneado del presente anexo, el postor puede adjuntar el archivo en Excel del presupuesto de la obra (que fue publicado conjuntamente con las bases), completando la información que sustenta el precio de su oferta. En caso de divergencia prevalece el documento escaneado del precio de la oferta".
- En caso de procedimientos según relación de ítems, consignar lo siguiente:
"El postor debe presentar el precio de su oferta en forma independiente, en los ítems que se presente".
- En caso de contratación de obras por paquete, consignar lo siguiente:
"El postor debe presentar el precio de su oferta con el detalle de cada obra incluida en el paquete".
- En caso de contrataciones que conlleven la ejecución de prestaciones accesorias, consignar lo siguiente:
"El postor debe detallar en el precio de su oferta, el monto correspondiente a la prestación principal y las prestaciones accesorias".
- Si durante la fase de actos preparatorios, las Entidades advierten que es posible la participación de proveedores que gozan del beneficio de la exoneración del IGV prevista en la Ley N° 27037, Ley de Promoción de la Inversión en la Amazonía, consignar lo siguiente:
"La oferta de los postores que presenten la Declaración Jurada de cumplimiento de condiciones para la aplicación de la exoneración del IGV (Anexo N° 7), debe encontrarse dentro de los límites del valor referencial sin IGV".

Incluir las disposiciones, según corresponda. Una vez culminada la elaboración de las bases, las notas que no se incorporan deben ser eliminadas

Importante para la Entidad

En caso de la contratación de la ejecución de una obra bajo el sistema a suma alzada incluir el siguiente anexo:

Esta nota deberá ser eliminada una vez culminada la elaboración de las bases

ANEXO N° 6

PRECIO DE LA OFERTA

ITEM N° [INDICAR NÚMERO]

Señores
COMITÉ DE SELECCIÓN
ADJUDICACIÓN SIMPLIFICADA N° 065-2023-MDNC/CS - Primera Convocatoria
Presente.-

Es grato dirigirme a usted, para hacer de su conocimiento que, de acuerdo con las bases, mi oferta es la siguiente:

CONCEPTO	PRECIO TOTAL
TOTAL	

El precio de la oferta [CONSIGNAR LA MONEDA DE LA CONVOCATORIA] incluye todos los tributos, seguros, transporte, inspecciones, pruebas y, de ser el caso, los costos laborales conforme a la legislación vigente, así como cualquier otro concepto que pueda tener incidencia sobre el costo de la obra a ejecutar, excepto la de aquellos postores que gocen de alguna exoneración legal, no incluirán en el precio de su oferta los tributos respectivos.

[CONSIGNAR CIUDAD Y FECHA]

Firma, Nombres y Apellidos del postor o
Representante legal o común, según corresponda

Importante

- El postor debe adjuntar el desglose de partidas que sustentan su oferta, tal como se muestra de manera referencial en el siguiente ejemplo:

N° ITEM	PARTIDA	UNIDAD	METRADO	PU	SUB TOTAL
1	Total costo directo (A)				
2	Gastos generales				
2.1	Gastos fijos				
2.2	Gastos variables				
	Total gastos generales (B)				

3	Utilidad (C)	
	SUBTOTAL (A+B+C)	
4	IGV ³²	
5	Monto total de la oferta	

- En caso que el postor reduzca su oferta, según lo previsto en el artículo 68 del Reglamento, debe presentar nuevamente este Anexo.
- El postor que goce de alguna exoneración legal, debe indicar que su oferta no incluye el tributo materia de la exoneración, debiendo incluir el siguiente texto:
"Mi oferta no incluye [CONSIGNAR EL TRIBUTO MATERIA DE LA EXONERACIÓN]."
- De ser el caso, el análisis de precios unitarios y el detalle de los gastos generales fijos y variables no se presentan en la oferta, sino para el perfeccionamiento del contrato.

Importante para la Entidad

- A fin de facilitar la labor del órgano encargado de las contrataciones o comité de selección, según corresponda, se recomienda publicar conjuntamente con las bases un archivo en Excel del presupuesto de la obra conforme el expediente técnico a fin de que los postores puedan utilizar al momento de elaborar su oferta. En tal caso, consignar lo siguiente:
"Adicionalmente al documento escaneado del presente anexo, el postor puede adjuntar el archivo en Excel del presupuesto de la obra (que fue publicado conjuntamente con las bases), completando la información que sustentan el precio de su oferta. En caso de divergencia prevalece el documento escaneado del precio de la oferta."
- En caso de procedimientos según relación de ítems, consignar lo siguiente:
"El postor debe presentar el precio de su oferta en forma independiente, en los ítems que se presente."
- En caso de contratación de obras por paquete, consignar lo siguiente:
"El postor debe presentar el precio de su oferta con el detalle de cada obra incluida en el paquete."
- En caso de contrataciones que conlleven la ejecución de prestaciones accesorias, consignar lo siguiente:
"El postor debe detallar en el precio de su oferta, el monto correspondiente a la prestación principal y las prestaciones accesorias."
- Si durante la fase de actos preparatorios, las Entidades advierten que es posible la participación de proveedores que gozan del beneficio de la exoneración del IGV prevista en la Ley N° 27037, Ley de Promoción de la Inversión en la Amazonía, consignar lo siguiente:
"La oferta de los postores que presenten la Declaración Jurada de cumplimiento de condiciones para la aplicación de la exoneración del IGV (Anexo N° 7), debe encontrarse dentro de los límites del valor referencial sin IGV."

Incluir las disposiciones, según corresponda. Una vez culminada la elaboración de las bases, las notas que no se incorporen deben ser eliminadas

Importante para la Entidad

³² Para el cálculo del IGV, aplica el redondeo previsto en la Resolución de Superintendencia SUNAT N° 025-2000/SUNAT o norma que la reemplace. En ese sentido, el porcentaje se calcula considerando dos (2) decimales. Para efectos del redondeo:
i) Si el primer decimal siguiente es inferior a cinco (5), el valor permanecerá igual, suprimiéndose los decimales posteriores y ii) Si el primer decimal siguiente es igual o superior a cinco (5), el valor será incrementado en un centésimo.

En caso de la contratación de la ejecución de una obra bajo el esquema mixto de suma alzada y precios unitarios incluir el siguiente anexo:

Esta nota deberá ser eliminada una vez culminada la elaboración de las bases

ANEXO N° 6

PRECIO DE LA OFERTA

ITEM N° [INDICAR NÚMERO]

Señores
COMITÉ DE SELECCIÓN
ADJUDICACIÓN SIMPLIFICADA N° 065-2023-MDNC/CHCS - Primera Convocatoria
Presente.-

Es grato dirigirme a usted, para hacer de su conocimiento que, de acuerdo con las bases, mi oferta es la siguiente:

INCLUIR LA ESTRUCTURA DEL PRESUPUESTO DE OBRA EXTRAIDA DEL EXPEDIENTE TÉCNICO DE LOS COMPONENTES, CUYAS CANTIDADES Y MAGNITUDES ESTÁN DEFINIDAS, A FIN DE QUE EL POSTOR CONSIGNE LOS PRECIOS UNITARIOS Y EL PRECIO TOTAL DE SU OFERTA, TAL COMO SE MUESTRA DE MANERA REFERENCIAL EN EL SIGUIENTE EJEMPLO:

OFERTA A PRECIOS UNITARIOS DE LOS COMPONENTES SIGUIENTES:

N° ITEM	PARTIDA	UNIDAD	METRADO	PU	SUB TOTAL

1	Total costo directo (A)				
2	Gastos generales				
2.1	Gastos fijos				
2.2	Gastos variables				
	Total gastos generales (B)				
3	Utilidad (C)				
	SUBTOTAL (A+B+C)				
4	IGV ³⁴				
5	Montio del componente a precios unitarios				

OFERTA A SUMA ALZADA DE LOS COMPONENTES SIGUIENTES:

CONCEPTO	PRECIO
Montio del componente a suma alzada	

Asimismo, el postor debe adjuntar el desgagregado de partidas que sustenta su oferta a suma alzada, tal como se muestra de manera referencial en el siguiente ejemplo:

N° ITEM	PARTIDA	UNIDAD	METRADO	PU	SUB TOTAL

³³ Para el cálculo del IGV, aplica el redondeo previsto en la Resolución de Superintendencia SUNAT N° 025-2000/SUNAT o norma que la reemplaze. En ese sentido, el porcentaje se calcula considerando dos (2) decimales. Para efectos del redondeo i) Si el primer decimal siguiente es inferior a cinco (5), el valor permanecerá igual, suprimiéndose los decimales posteriores y ii) Si el primer decimal siguiente es igual o superior a cinco (5), el valor será incrementado en un centésimo.

1	Total costo directo (A)				
2	Gastos generales				
2.1	Gastos fijos				
2.2	Gastos variables				
	Total gastos generales (B)				
3	Utilidad (C)				
	SUBTOTAL (A+B+C)				
4	IGV ³⁴				
5	Montio de la oferta a suma alzada				

Montio total de la oferta

El precio de la oferta [CONSIGNAR LA MONEDA DE LA CONVOCATORIA] incluye todos los tributos, seguros, transporte, inspecciones, pruebas y, de ser el caso, los costos laborales conforme a la legislación vigente, así como cualquier otro concepto que pueda tener incidencia sobre el costo de la obra a ejecutar, excepto la de aquellos postores que gocen de alguna exoneración legal, no incluirán en el precio de su oferta los tributos respectivos.

[CONSIGNAR CIUDAD Y FECHA]

Firma, Nombres y Apellidos del postor o
Representante legal o comun, según corresponda

Importante

- En caso que el postor reduzca su oferta, según lo previsto en el artículo 68 del Reglamento, debe presentar nuevamente este Anexo.
- El postor que goce de alguna exoneración legal, debe indicar que su oferta no incluye el tributo materia de la exoneración.
"Mi oferta no incluye [CONSIGNAR EL TRIBUTO MATERIA DE LA EXONERACIÓN]."
- El análisis de precios unitarios y el detalle de los gastos generales fijos y variables no se presentan en la oferta, sino para el perfeccionamiento del contrato.

Importante para la Entidad

- A fin de facilitar la labor del órgano encargado de las contrataciones o comité de selección, según corresponda, se recomienda publicar conjuntamente con las bases un archivo en Excel del presupuesto de la obra conforme el expediente técnico a fin de que los postores puedan utilizarlo al momento de elaborar su oferta. En tal caso, consignar lo siguiente:
"Adicionalmente al documento escaneado del presente anexo, el postor puede adjuntar el archivo en Excel del presupuesto de la obra (que fue publicado conjuntamente con las bases), completando la información que sustenta el precio de su oferta. En caso de divergencia prevalece el documento escaneado del precio de la oferta".
- En caso de procedimientos según relación de ítems, consignar lo siguiente:

³⁴ Para el cálculo del IGV, aplica el redondeo previsto en la Resolución de Superintendencia SUNAT N° 025-2000/SUNAT o norma que la reemplaze. En ese sentido, el porcentaje se calcula considerando dos (2) decimales. Para efectos del redondeo i) Si el primer decimal siguiente es inferior a cinco (5), el valor permanecerá igual, suprimiéndose los decimales posteriores y ii) Si el primer decimal siguiente es igual o superior a cinco (5), el valor será incrementado en un centésimo.

- "El postor debe presentar el precio de su oferta en forma independiente, en los ítems que se presente".
- En caso de contratación de obras por paquete, consignar lo siguiente:
"El postor debe presentar el precio de su oferta con el detalle de cada obra incluida en el paquete".
- En caso de contrataciones que conlleven la ejecución de prestaciones accesorias, consignar lo siguiente:
"El postor debe detallar en el precio de su oferta, el monto correspondiente a la prestación principal y las prestaciones accesorias".
- Si durante la fase de actos preparatorios, las Entidades advierten que es posible la participación de proveedores que gozan del beneficio de la exoneración del IGV prevista en la Ley N° 27037, Ley de Promoción de la Inversión en la Amazonía, consignar lo siguiente:
"La oferta de los postores que presenten la Declaración Jurada de cumplimiento de condiciones para la aplicación de la exoneración del IGV (Anexo N° 8), debe encontrarse dentro de los límites del valor referencial sin IGV".

Incluir las disposiciones, según corresponda. Una vez culminada la elaboración de las bases, las notas que no se incorporen deben ser eliminadas

Importante para la Entidad

En el caso de contratación de obras que se ejecuten fuera de las provincias de Lima y Callao, cuyo valor referencial del procedimiento de selección o de algún ítem no supere los novecientos mil Soles (S/ 900,000.00) debe considerarse el siguiente anexo:

ANEXO N° 8

SOLICITUD DE BONIFICACIÓN DEL DIEZ POR CIENTO (10%) POR OBRAS EJECUTADAS FUERA DE LA PROVINCIA DE LIMA Y CALLAO
(DE SER EL CASO, SOLO PRESENTAR ESTA SOLICITUD EN EL ÍTEM INCLUIR EN CASO CORRESPONDA, EN PROCEDIMIENTOS POR RELACIÓN DE ÍTEM, CONSIGNANDO EL N° DEL ÍTEM O ÍTEM QUE VALOR REFERENCIAL NO SUPERA LOS NOVECIENTOS MIL SOLES (S/ 900,000.00))

Señores:
COMITÉ DE SELECCIÓN
ADJUDICACIÓN SIMPLIFICADA N° 065-2023-MDNC/HCS - Primera Convocatoria
Presente.-

Mediante el presente el suscrito, postor y/o Representante Legal de [CONSIGNAR EN CASO DE SER PERSONA JURÍDICA], solicito la asignación de la bonificación del diez por ciento (10%) sobre el puntaje total en [CONSIGNAR EL ÍTEM O ÍTEM, SEGÚN CORRESPONDA, EN LOS QUE SE SOLICITA LA BONIFICACIÓN] debido a que el domicilio de mi representada se encuentra ubicado en la provincia o provincia colindante donde se ejecuta la obra.

[CONSIGNAR CIUDAD Y FECHA]

.....
Firma, Nombres y Apellidos del postor o
Representante legal, según corresponda

Importante

- Para asignar la bonificación, el órgano encargado de las contrataciones o comité de selección, según corresponda, verifica el domicilio consignado por el postor en el Registro Nacional de Proveedores (RNP).
- Para que el postor pueda acceder a la bonificación, debe cumplir con las condiciones establecidas en el literal f) del artículo 50 del Reglamento.

Importante

Cuando se trate de consorcios, la declaración jurada es la siguiente:

ANEXO N° 8

SOLICITUD DE BONIFICACIÓN DEL DIEZ POR CIENTO (10%) POR OBRAS EJECUTADAS FUERA DE LA PROVINCIA DE LIMA Y CALLAO (DE SER EL CASO, SOLO PRESENTAR ESTA SOLICITUD EN EL ÍTEM INCLUIR EN CASO CORRESPONDA, EN PROCEDIMIENTOS POR RELACIÓN DE ÍTEM, CONSIGNANDO EL N° DEL ÍTEM O ÍTEM QUE VALOR REFERENCIAL NO SUPERA LOS NOVECIENTOS MIL SOLES (\$/ 900,000.00))

Señores
**COMITÉ DE SELECCIÓN
ADJUDICACIÓN SIMPLIFICADA N° 065-2023-MDNC/HCS - Primera Convocatoria**
Presente.-

Mediante el presente el suscrito, postor y/o Representante Legal de [CONSIGNAR EN CASO DE SER PERSONA JURÍDICA], solicito la asignación de la bonificación del diez por ciento (10%) sobre el puntaje total en [CONSIGNAR EL ÍTEM O ÍTEM, SEGÚN CORRESPONDA, EN LOS QUE SE SOLICITA LA BONIFICACIÓN] debido a que el domicilio de mi representada se encuentra ubicado en la provincia o provincia colindante donde se ejecuta la obra.

[CONSIGNAR CIUDAD Y FECHA]

.....
Firma, Nombres y Apellidos del postor o
Representante legal, según corresponda

Importante

- Para asignar la bonificación, el órgano encargado de las contrataciones o comité de selección, según corresponda, verifica el domicilio consignado por el postor en el Registro Nacional de Proveedores (RNP).
- Para que el postor pueda acceder a la bonificación, debe cumplir con las condiciones establecidas en el literal f) del artículo 50 del Reglamento.

ANEXO N° 9

**DECLARACIÓN JURADA
(NUMERAL 49.4 DEL ARTÍCULO 49 DEL REGLAMENTO)**

Señores
**COMITÉ DE SELECCIÓN
ADJUDICACIÓN SIMPLIFICADA N° 065-2023-MDNC/HCS - Primera Convocatoria**
Presente.-

Mediante el presente el suscrito, postor y/o Representante Legal de [CONSIGNAR EN CASO DE SER PERSONA JURÍDICA], declaro que la experiencia que acredito de la empresa [CONSIGNAR LA DENOMINACIÓN DE LA PERSONA JURÍDICA] como consecuencia de una reorganización societaria, no se encuentra en el supuesto establecido en el numeral 49.4 del artículo 49 del Reglamento.

[CONSIGNAR CIUDAD Y FECHA]

.....
Firma, Nombres y Apellidos del postor o
Representante legal, según corresponda

Importante

A efectos de cautelar la veracidad de esta declaración, el postor puede verificar la información de la Relación de Proveedores Sancionados por el Tribunal de Contrataciones del Estado con Sanción Vigente en <http://portal.osce.gob.pe/impcontent/relacion-de-proveedores-sancionados>.
También le asiste dicha facultad al órgano encargado de las contrataciones o al órgano de la Entidad al que se le haya asignado la función de verificación de la oferta presentada por el postor ganador de la buena pro.

EXPERIENCIA DEL POSTOR EN LA ESPECIALIDAD

Presente:

Mediante el uso de la metodología de la encuesta, se obtuvieron los datos necesarios para el análisis de la información.

[illegible]

- [illegible]

Nº	CLIENTE	GRUPO DEL CONTRATO	Nº CONTRATO	FECHA DE RECEPCIÓN DE LA OBRA	EXPERIENCIA # DE:	MONEDA	IMPORTE *	TIPO DE CAMBIO VENTA *	MONTO FACTURADO ACTUADO *
7									
8									
9									
10									
TOTAL									

[CONSIGNAR CIUDAD Y FECHA]

Firma, Nombres y Apellidos del postor o Representante legal o común, según corresponda

ANEXO N° 11

SOLICITUD DE BONIFICACIÓN DEL CINCO POR CIENTO (5%) POR TENER LA CONDICIÓN DE MICRO Y PEQUEÑA EMPRESA

Señores
COMITÉ DE SELECCIÓN
ADJUDICACIÓN SIMPLIFICADA N° 065-2023-MDNC/HCS - Primera Convocatoria
Presente.-

Mediante el presente el suscrito, postor y/o Representante legal de [CONSIGNAR EN CASO DE SER PERSONA JURÍDICA], solicito la asignación de la bonificación del cinco por ciento (5%) sobre el puntaje total obtenido, debido a que mi representada cuenta con la condición de micro y pequeña empresa.

[CONSIGNAR CIUDAD Y FECHA]

.....
Firma, Nombres y Apellidos del postor o
Representante legal o común, según corresponda

Importante

- Para asignar la bonificación, el órgano encargado de las contrataciones o comité de selección, según corresponda, verifica la página web del Ministerio de Trabajo y Promoción del Empleo en la sección consulta de empresas acreditadas en el REMYPE en el link <http://www2.trabajo.gob.pe/servicios-en-línea-2-2/>.
- Para que un consorcio pueda acceder a la bonificación, cada uno de sus integrantes debe cumplir con la condición de micro y pequeña empresa.

ANEXO N° 12

AUTORIZACIÓN DE NOTIFICACIÓN DE LA DECISIÓN DE LA ENTIDAD SOBRE LA SOLICITUD DE AMPLIACIÓN DE PLAZO MEDIANTE MEDIOS ELECTRÓNICOS DE COMUNICACIÓN

(DOCUMENTO A PRESENTAR EN EL PERFECCIONAMIENTO DEL CONTRATO)

Señores
COMITÉ DE SELECCIÓN
ADJUDICACIÓN SIMPLIFICADA N° 065-2023-MDNC/HCS - Primera Convocatoria
Presente.-

El que se suscribe, [.....], postor adjudicado y/o Representante Legal de [CONSIGNAR EN CASO DE SER PERSONA JURÍDICA], identificado con [CONSIGNAR TIPO DE DOCUMENTO DE IDENTIDAD] N° [CONSIGNAR NÚMERO DE DOCUMENTO DE IDENTIDAD], autorizo que durante la ejecución del contrato se me notifique al correo electrónico [INDICAR EL CORREO ELECTRÓNICO] lo siguiente:

- ✓ Notificación de la decisión de la Entidad respecto a la solicitud de ampliación de plazo.

[CONSIGNAR CIUDAD Y FECHA]

.....
Firma, Nombres y Apellidos del postor o
Representante legal o común, según
corresponda

Importante

La notificación de la decisión de la Entidad respecto a la solicitud de ampliación de plazo se efectúa por medios electrónicos de comunicación, siempre que se cuente con la autorización correspondiente y sea posible obtener un acuse de recibo a través del mecanismo utilizado.



Bienestar para TODOS

TÉRMINOS DE REFERENCIA

PARA LA CONTRATACIÓN DE LA EJECUCIÓN DEL PROYECTO DE INVERSIÓN PÚBLICA: "CREACIÓN DEL BOULEVARD RECREACIONAL EN LA MZ. J LOTE 1 EN EL A.H BELÉN DEL DISTRITO DE NUEVO CHIMBOTE - PROVINCIA DEL SANTA - DEPARTAMENTO DE ANCASH" - CODIGO UNICO N° 2570326



NUEVO CHIMBOTE, SETIEMBRE DEL 2023

CAPÍTULO III REQUERIMIENTO

Importante

Es responsabilidad de la Entidad asegurar la adecuada formación del expediente técnico, debiendo asegurar la calidad técnica y reducir la necesidad de su reformulación por errores o deficiencias técnicas que repercutan en el proceso de contratación y en la ejecución de la obra.

3.1 EXPEDIENTE TÉCNICO E INFORMACIÓN COMPLEMENTARIA DEL EXPEDIENTE TÉCNICO

El expediente técnico aprobado por el gobierno local de la Municipalidad Distrital de Nuevo Chimbote es el único documento que define las características técnicas del proyecto a partir de las cuales se ejecutará la obra, describiendo de manera precisa las principales características de esta (planos), definiendo igualmente los aspectos técnicos requeridos para su ejecución (especificaciones técnicas y estudios específicos realizados, estudios de suelos, cálculos para el diseño, etc.), así como su costos (presupuesto y análisis de costos unitarios) y cantidades de trabajos a ejecutar (metrados).

El expediente técnico establece y define el plazo de ejecución de obra, calculado en base de rendimientos (de equipos y mano de obra) considerando para las diferentes partidas que conforman el presupuesto de obra, cuyos precios asuman las condiciones y características de las actividades que se requieren para ejecutar el trabajo, considerando asimismo los efectos del clima de la zona donde se ejecutará la obra.

3.1.1. CONSIDERACIONES GENERALES

II. DATOS DEL PROYECTO DE INVERSIÓN:

a) NOMBRE DEL PROYECTO:

"CREACIÓN DEL BOULEVARD RECREACIONAL EN LA MZ. J LOTE 1 EN EL A.H BELÉN DEL DISTRITO DE NUEVO CHIMBOTE - PROVINCIA DEL SANTA - DEPARTAMENTO DE ANCASH"

b) CODIGO UNICO DE INVERSIONES:

2570326

c) UNIDAD FORMULADORA DEL PROYECTO

Sector: Gobiernos Locales
Pliego: Municipalidad Distrital de Nuevo Chimbote

d) UNIDAD EJECUTORA

Sector: Gobierno Local
Pliego: Municipalidad Distrital de Nuevo Chimbote
Teléfono: 043 - 611421
Dirección: Urb. José Carlos Mariátegui - Centro Cívico s/n





**MUNICIPALIDAD DE
NUEVO CHIMBOTE**
Bienestar para TODOS

608

g) LOCALIZACIÓN DEL PIP

- Departamento: Ancash
- Provincia: Santa
- Distrito: Nuevo Chimbote
- Localidad: AA HH. Belén

h) DECLARATORIA DE VIABILIDAD DEL PROYECTO

Nombre de la Obra	"CREACIÓN DEL BOULEVARD RECREACIONAL EN LA MZ. 1 LOTE 1 EN EL A.H. BELÉN DEL DISTRITO DE NUEVO CHIMBOTE - PROVINCIA DEL SANTA - DEPARTAMENTO DE ANCASH"
Presupuesto de la Obra	1'056 609 88
Plazo de ejecución	60 DC
Nombre del PIP	"CREACIÓN DEL BOULEVARD RECREACIONAL EN LA MZ. 1 LOTE 1 EN EL A.H. BELÉN DEL DISTRITO DE NUEVO CHIMBOTE - PROVINCIA DEL SANTA - DEPARTAMENTO DE ANCASH"
Código del PIP	N° 25700326
Nivel de los Estudios de Pre Inversión	Perfil
Fecha de declaración de Viabilidad	16-Dic-2022
Expediente Técnico Aprorizado Mediante	Resolución Gerencial N° 546-2023 MDNCH-GDU
Fecha de Aprobación	07 de Setiembre del 2023

9) MARCO NORMATIVO:

- ↑ Ley N° 27972 Ley Orgánica de Municipalidades.
- ↑ Decreto Legislativo 1252 que crea el Sistema Nacional de Programación Multianual y Gestión de la Inversión y Decree la ley 27293 ley del sistema nacional de inversión pública, sus modificatorias, normas reglamentarias y complementarias y decreto legislativo N° 1005.
- ↑ Ley N° 30225, Ley de Contrataciones del Estado y sus Modificaciones, en adelante la Ley.
- ↑ Decreto Supremo N° 344-2018-EF, que Aprueba el Reglamento de la Ley de Contrataciones del Estado, en adelante el Reglamento y sus modificatorias.
- ↑ Directiva N° 001-2017-OSCECDY
- ↑ Resolución N° 064-2018-OSCEPRE
- ↑ Ley N° 27806, Ley de Transparencia y de Acceso a la Información Pública.
- ↑ Decreto Supremo N° 008-2008-TR, Reglamento de la Ley MYPE.
- ↑ Decreto Supremo N° 304-2012-EF, TUO de la Ley General del Sistema Nacional del Presupuesto.
- ↑ Decreto Supremo N° 013-2013-PRODUCE - Texto Único Ordenado de la Ley de Ingreso al Desarrollo Productivo y al Crecimiento Empresarial.



Urb. José Carlos Mariátegui Centro Cívico s/n (0443 611421 - Nuevo Chimbote)
www.muninuevochimbote.gob.pe Facebook.com/muninuevochimboteoficial
Distrito de Nuevo Chimbote - Provincia del Santa - Región Ancash

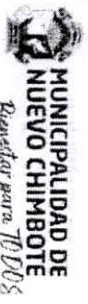

**MUNICIPALIDAD DE
NUEVO CHIMBOTE**
Bienestar para TODOS

607

- ↑ Decreto Supremo N° 004-2019-JUS, TUO de la Ley N° 27444 - Ley del Procedimiento Administrativo General.
- ↑ Código Civil

h) UBICACIÓN DEL PROYECTO

LOCALIZACIÓN:

- Departamento : ANCASH
- Provincia : SANTA
- Distrito : NUEVO CHIMBOTE
- Localidad : AA.HH. BELÉN

Cuadro N° 01: Principales vías de acceso

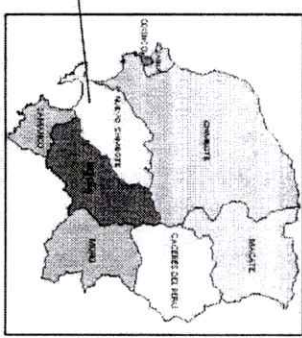
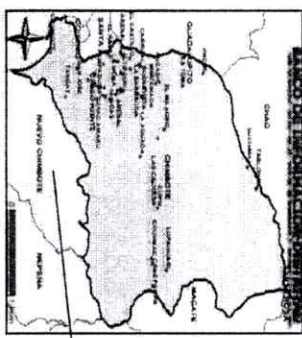

PROV. DEL SANTA

DISTRITO DE NUEVO CHIMBOTE

LINDEROS PERIMETRALES

- Por el Norte : UPRS BELÉN
- Por el Sur : AV. PACIFICO
- Por el Este : UPRS SAN LUIS ETIAPA
- Por el Oeste : A.H. LOS GERANIOS



Urb. José Carlos Mariátegui Centro Cívico s/n (0443 611421 - Nuevo Chimbote)
www.muninuevochimbote.gob.pe Facebook.com/muninuevochimboteoficial
Distrito de Nuevo Chimbote - Provincia del Santa - Región Ancash





MUNICIPALIDAD DE NUEVO CHIMBOTE

Bienestar para 70008

Fotografía N°01

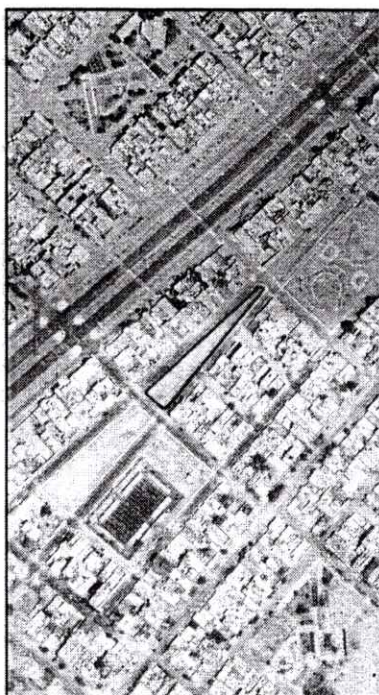

En la siguiente imagen se ve la ubicación satelital del terreno en donde se proyecta el parque "CREACION DEL BOULEVARD RECREACIONAL EN LA MZ. J LOTE 1 EN EL AH BELÉN DEL DISTRITO DE NUEVO CHIMBOTE - PROVINCIA DEL SANTA - DEPARTAMENTO DE ANCASH" - CODIGO UNICO N° 2570326.

II) CLIMA

A nivel geográfico, el clima de la zona es cálido en los meses de verano, estimándose que la temperatura máxima llega a los 33°C y la mínima a los 13°C con una temperatura promedio anual de 24°C y durante los meses de invierno con presencia de niebla.

III. ALCANCES DEL PROYECTO

a) OBJETIVOS:

• Objetivo General

Es objeto de los términos de referencia la Contratación de una persona natural o jurídica debidamente inscrita en el Registro Nacional de Proveedores, registro de **EJECUTORES DE OBRA**, a fin de que brinde los servicios de un equipo de profesionales en la especialidad para la Ejecución de la obra "CREACION DEL BOULEVARD RECREACIONAL EN LA MZ. J LOTE 1 EN EL AH BELÉN DEL DISTRITO DE NUEVO CHIMBOTE - PROVINCIA DEL SANTA - DEPARTAMENTO DE ANCASH" - CODIGO UNICO N° 2570326 y así dar de adecuadas condiciones de esparcimiento público, recreación, ocio y unido.

• Objetivos Específicos

- Mejorar el ornato urbano de la zona y la ciudad.
- Crear de una zona en óptimas condiciones para la convivencia de nuestra población.



Urb. José Carlos Mariátegui Centro Chico s/n © (043 6113421 - Nuevo Chimbote)
www.muninuevochimbote.gob.pe @www.facebook.com/muninuevochimboteoficial
Distrito de Nuevo Chimbote - Provincia del Santa - Región Ancash



MUNICIPALIDAD DE
NUEVO CHIMBOTE
Bienestar para 70008



MUNICIPALIDAD DE NUEVO CHIMBOTE

Bienestar para 70008

- Elevar la imagen turística de la ciudad de Nuevo Chimbote
- Incrementar el desarrollo de la población.
- Mejorar la calidad de vida de los pobladores de la comunidad

b) RECURSOS Y FACILIDADES A SER PROVISAS POR LA MUNICIPALIDAD DISTRITAL DE NUEVO CHIMBOTE

La Municipalidad Distrital de Nuevo Chimbote a través de la Sub Gerencia de Obras Públicas, Estudios y Proyectos facilitará al postor que haya obtenido la buena pro toda la documentación referente al proyecto (Expediente Técnico) de manera impresa o de firma digital y demás documentos que sean de importancia para la ejecución del proyecto

c) METAS DEL EXPEDIENTE TÉCNICO:

Las metas del proyecto se describen por partidas y a través de componentes, el cual se menciona a continuación:

ITEM	DESCRIPCION	UND	METRADO PARCIAL
1.00	ESTRUCTURAS		
1.01	OBRAS PROVISIONALES	mes	2.00
01.01.01	OFICINA, ALMACEN Y CASITA DE GUARDIANA	und	1.00
01.01.02	CARTEL DE IDENTIFICACION DE OBRA 3.80 X 7.20(GIGANTOGRAFIA)	m	290.00
01.01.03	CERCO PERIMETRICO CON MALLA RASOHEL 80%	mes	2.00
01.01.04	ENERGIA ELECTRICA	mes	2.00
01.01.05	BAÑO QUIMICO PARA PERSONAL DE OBRA	mes	2.00
1.02	SEGURIDAD Y SALUD EN EL TRABAJO	gib	1.00
01.02.01	ELABORACION, IMPLEMENTACION Y ADMINISTRACION DEL PLAN DE SEGURIDAD Y SALUD EN EL TRABAJO	mes	2.00
01.02.02	IMPLEMENTACION Y ADMINISTRACION INDIVIDUAL	gib	1.00
01.02.03	IMPLEMENTACION Y ADMINISTRACION DEL PLAN DE SEGURIDAD Y SALUD EN EL TRABAJO	gib	1.00
01.02.04	RECURSOS PARA RESPUESTAS ANTE EMERGENCIAS EN SEGURIDAD Y SALUD DURANTE EL TRABAJO	gib	1.00
01.02.05	RECURSOS PARA RESPUESTAS ANTE EMERGENCIAS EN SEGURIDAD Y SALUD DURANTE EL TRABAJO	gib	1.00
1.03	OBRAS PRELIMINARES		
01.03.01	LIQNEZA DEL TERRENO MANUAL	m2	1.798.33
01.03.02	TRAZO, NIVELES Y REPLANTEO PRELIMINAR	m2	1.798.33
01.03.03	CORTE DE PAVIMENTO FLEXIBLE EXISTENTE	m	61.78
1.04	MOVIMIENTO DE TIERRAS		
01.04.01	CORTE SUPERFICIAL DE TERRENO CAMO.	m3	265.25
01.04.02	ELIMINACION DE MATERIAL EXCEDENTE	m3	331.66
1.05	PISOS Y PAVIMENTOS		
01.05.01	MOVIMIENTO DE TIERRAS	m3	190.67
01.05.01.01	EXCAVACION MANUAL EN TERRENO NATURAL	m2	1.164.48
01.05.01.02	NIVELACION Y COMPACTACION DE SUB RASANTE	m2	1.164.48
01.05.01.03	BASE GRANULAR PARA PISOS COMPACTACION CON EQUIPO LIVIANO E=4"	m3	228.81
01.05.01.04	ELIMINACION DE MATERIAL EXCEDENTE CAMO D=10CM	m3	228.81
01.05.02	CONCRETO SIMPLE		
01.05.02.01	CONCRETO EN PISO FC=175 KG/CM2 E=4"	m2	835.23



Urb. José Carlos Mariátegui Centro Chico s/n © (043 6113421 - Nuevo Chimbote)
www.muninuevochimbote.gob.pe @www.facebook.com/muninuevochimboteoficial
Distrito de Nuevo Chimbote - Provincia del Santa - Región Ancash



MUNICIPALIDAD DE
NUEVO CHIMBOTE
Bienestar para 70008

01.06.02.02	CONCRETO EN PISO F.C-175 KG/CM2 E-4" EINC. ACABADO C.A 1.2	m2	39.02
1.06	SARDINEL SUMERGIDO		
01.06.01	MOVIMIENTOS DE TIERRAS		
01.06.01.01	EXCAVACION DE ZANJA PARA SARDINEL SUMERGIDO	m3	1.14
01.06.01.02	ELIMINACION DE MATERIAL EXCEDENTE	m3	1.43
01.06.01.02	CONCRETO ARMADO		
01.06.01.02.01	CONCRETO F.C-175 KG/CM2 EN SARDINEL SUMERGIDO	m3	1.33
01.06.01.02.02	ENCOFRADO Y DESENCOFRADO EN SARDINEL SUMERGIDO	m2	17.77
01.06.01.02.03	ACERO CORRUGADO FY-4200 KG/CM2 GRADO 80	kg	40.95
01.06.02	SARDINEL PERALTADO		
01.06.02.01	MOVIMIENTO DE TIERRAS		
01.06.02.01.01	EXCAVACION DE ZANJA PARA SARDINEL PERALTADO	m3	19.74
01.06.02.01.02	ELIMINACION DE MATERIAL EXCEDENTE	m3	24.66
01.06.02.02	CONCRETO ARMADO		
01.06.02.02.01	CONCRETO F.C-175 KG/CM2 EN SARDINEL PERALTADO	m3	28.20
01.06.02.02.02	ENCOFRADO Y DESENCOFRADO EN SARDINEL PERALTADO	m2	376.00
01.06.02.02.03	ACERO CORRUGADO FY-4200 KG/CM2 GRADO 80	kg	823.97
01.06.03	JUNTAS DE DILATACION		
01.06.03.01	JUNTAS DE DILATACION ASFALTICA E-1"	m2	3.08
1.07	BANCAS - SOL Y SOMBRA		
01.07.01	BANCA 1		
01.07.01.01	MOVIMIENTO DE TIERRAS		
01.07.01.01.01	EXCAVACION DE TERRENO PARA BANCA 01	m3	6.00
01.07.01.01.02	ELIMINACION DE MATERIAL EXCEDENTE CMAQ D=10CM	m3	7.50
01.07.01.02	CONCRETO SIMPLE		
01.07.01.02.01	SOLADO DE CONCRETO C.H 110 E-4"	m2	8.00
01.07.01.02.02	CIMIENTO CORRIDO MEZCLA 1:8 - 30% P.G	m3	3.80
01.07.01.03	CONCRETO ARMADO		
01.07.01.03.01	CONCRETO F.C-175 KG/CM2 EN BANCA 01	m3	3.00
01.07.01.03.02	ENCOFRADO Y DESENCOFRADO EN BANCA 01	m2	36.12
01.07.01.03.03	ACERO CORRUGADO FY-4200 KG/CM2 GRADO 80	kg	424.25
01.07.01.03.04	CURADO DE CONCRETO EN BANCAS DE CONCRETO	m2	39.12
01.07.02	BANCA 2		
01.07.02.01	MOVIMIENTO DE TIERRAS		
01.07.02.01.01	EXCAVACION DE TERRENO PARA BANCA 01	m3	2.25
01.07.02.01.02	ELIMINACION DE MATERIAL EXCEDENTE CMAQ D=10CM	m3	2.81
01.07.02.02	CONCRETO SIMPLE		
01.07.02.02.01	SOLADO DE CONCRETO C.H 110 E-4"	m2	3.00
01.07.02.02.02	CIMIENTO CORRIDO MEZCLA 1:8 - 30% P.G	m3	1.66
01.07.02.03	CONCRETO ARMADO		
01.07.02.03.01	CONCRETO F.C-175 KG/CM2 EN BANCA 01	m3	1.46
01.07.02.03.02	ENCOFRADO Y DESENCOFRADO EN BANCA 01	m2	21.30
01.07.02.03.03	ACERO CORRUGADO FY-4200 KG/CM2 GRADO 80	kg	170.74



01.07.01.03.04	CURADO DE CONCRETO EN BANCAS DE CONCRETO	m2	21.30
01.07.03	SOL Y SOMBRA BANCA 1		
01.07.03.01	MOVIMIENTO DE TIERRAS		
01.07.03.01.01	EXCAVACION DE TERRENO PARA SOL Y SOMBRA	m3	6.27
01.07.03.01.02	ELIMINACION DE MATERIAL EXCEDENTE CMAQ D=10CM	m3	7.84
01.07.03.02	CONCRETO SIMPLE		
01.07.03.02.01	SOLADO DE CONCRETO C.H 110 E-4"	m2	8.96
01.07.03.03	CONCRETO ARMADO		
01.07.03.03.01	CONCRETO F.C-175 KG/CM2 EN SOL Y SOMBRA	m3	3.96
01.07.03.03.02	ENCOFRADO Y DESENCOFRADO EN SOL Y SOMBRA	m2	22.96
01.07.03.03.03	ACERO CORRUGADO FY-4200 KG/CM2 GRADO 80	kg	193.37
1.08	COBERTURA METALICA		
01.08.01	PERGOLA CON BANCAS COLGANTES		
01.08.01.01	MOVIMIENTO DE TIERRAS		
01.08.01.01.01	EXCAVACION DE TERRENO PARA BASE	m3	1.75
01.08.01.01.02	RELLENO COMPACTADO CON MATERIAL DE PRESTAMO	m3	0.21
01.08.01.01.02	ELIMINACION DE MATERIAL EXCEDENTE CMAQ D=10CM	m3	2.19
01.08.01.02	CONCRETO SIMPLE		
01.08.01.02.01	SOLADO DE CONCRETO C.H 110 E-4"	m2	1.75
01.08.01.03	CONCRETO ARMADO		
01.08.01.03.01	CONCRETO F.C-210 KG/CM2 EN CIMENTACION	m3	1.84
01.08.01.03.02	ENCOFRADO Y DESENCOFRADO EN CIMENTACION	m2	14.00
01.08.01.03.03	ACERO CORRUGADO FY-4200 KG/CM2 GRADO 80	kg	108.72
01.08.02	COBERTURA EN AREA DE JUEGOS		
01.08.02.01	MOVIMIENTO DE TIERRAS		
01.08.02.01.01	EXCAVACION DE TERRENO PARA BASE	m3	19.44
01.08.02.01.02	RELLENO COMPACTADO CON MATERIAL DE PRESTAMO	m3	9.99
01.08.02.01.03	ELIMINACION DE MATERIAL EXCEDENTE CMAQ D=10CM	m3	24.30
01.08.02.02	CONCRETO SIMPLE		
01.08.02.02.01	SOLADO DE CONCRETO C.H 110 E-4"	m2	12.96
01.08.02.03	CONCRETO ARMADO		
01.08.02.03.01	CONCRETO F.C-210 KG/CM2 EN CIMENTACION	m3	9.22
01.08.02.03.02	ENCOFRADO Y DESENCOFRADO EN BASE	m2	43.50
01.08.02.03.03	ACERO CORRUGADO FY-4200 KG/CM2 GRADO 80	kg	444.98
01.08.03	PERGOLA CON BANCAS		
01.08.03.01	MOVIMIENTO DE TIERRAS		
01.08.03.01.01	EXCAVACION DE TERRENO PARA BASE	m3	19.08
01.08.03.01.02	RELLENO COMPACTADO CON MATERIAL DE PRESTAMO	m3	5.66
01.08.03.01.03	ELIMINACION DE MATERIAL EXCEDENTE CMAQ D=10CM	m3	23.85
01.08.03.02	CONCRETO SIMPLE		
01.08.03.02.01	SOLADO DE CONCRETO C.H 110 E-4"	m2	21.20
01.08.03.03	CONCRETO ARMADO		
01.08.03.03.01	CONCRETO F.C-210 KG/CM2 EN CIMENTACION	m3	14.50
01.08.03.03.02	ENCOFRADO Y DESENCOFRADO EN BASE	m2	91.84



01.08.03.03.03	ACERO CORRUGADO FY=4200 KG/CM2 GRADO 60	kg	312.41
1.08	LETAS DE IDENTIFICACION Y PEDESTAL PARA PLACA RECORRATORIA		
01.09.01	MOVIMIENTO DE TIERRAS		
01.09.01.01	EXCAVACION DE TERRENO PARA BASE	m3	0.93
01.09.01.02	ELIMINACION DE MATERIAL EXCEDENTE CMAQ. D=10KM	m3	1.16
01.09.02	CONCRETO SIMPLE		
01.09.02.01	SOLDADO DE CONCRETO C.H 1:10 E=4"	m2	2.66
01.09.03.02	CIEMENTO CORRIDO MEZCLA 1:8 + 30% P.G	m3	1.72
01.09.03	CONCRETO ARMADO		
01.09.03.01	CONCRETO F.C=175 KG/CM2 EN PEDESTAL	m3	0.09
01.09.03.02	ENCOFRADO Y DESENCOFRADO EN PEDESTAL	m2	8.25
01.09.03.03	ACERO CORRUGADO FY=4200 KG/CM2 GRADO 60	kg	7.64
1.11	CAMELON		
01.11.01	MOVIMIENTO DE TIERRAS		
01.11.01.01	CORTE SUPERFICIAL MANUAL NIVEL DE SUBRASANTE	m3	15.26
01.11.01.02	NIVELACION Y COMPACTACION DE LA SUBRASANTE	m2	225.08
01.11.01.03	AFIRMADO DE E=16.00M PARA CAMELONES	m2	19.59
01.11.01.04	ENCOFRADO Y DESENCOFRADO EN CAMELONES	m2	25.08
01.11.01.05	ACERO DE REFUERZO FY=4200KG/CM2 EN CAMELONES	kg	104.43
01.11.01.06	CONCRETO EN CAMELONES F=280 kg/cm2 INC. BRUMADO, CURADO Y PINTADO	m3	31.34
1.12	MURETE PARA TABLERO		
01.11.01	MOVIMIENTO DE TIERRAS		
01.11.01.01	EXCAVACION DE TERRENO PARA BASE	m3	0.14
01.11.01.02	ELIMINACION DE MATERIAL EXCEDENTE	m3	0.18
01.11.02	CONCRETO SIMPLE		
01.11.02.01	CIEMENTO CORRIDO MEZCLA 1:8 + 30% P.G	m3	0.14
2.06	ARQUITECTURA		
2.01	PISOS Y PAVIMENTOS		
02.01.01	CAMA DE ARENA E=0.04 M PARA ADOQUIN	m2	118.99
02.01.02	PISOS DE ADOQUIN CONCRETO - COLOR ROJO 10X20X6CM	m2	118.99
02.01.03	SUMINISTRO E INSTALACION DE GRASAS ASBITRICAL 30MM PARA JUEGOS DE NIÑOS INCLUIDO INSTALACION	m2	160.63
2.02	REVOQUES ENLUCIDOS Y MOLDADURAS		
02.02.01	REVESTIMIENTO CON GRANITO DE COLOR GRIS	m2	596.52
02.02.02	REVESTIMIENTO CON GRANITO DE COLOR ROJO	m2	212.03
02.02.03	REVESTIMIENTO CON GRANITO DE COLOR AMARILLO	m2	38.20
2.03	SARDINELES		
2.03.01	SARDINEL PERALTADO		
02.03.01.01	REVESTIMIENTO CON GRANITO DE COLOR GRIS	m2	169.20
2.04	BANCAS - SOL Y SOMBRA		
2.04.01	BANCAS 1		
2.04.01.01	REVOQUES ENLUCIDOS Y MOLDADURAS		
02.04.01.01.01	REVESTIMIENTO CON GRANITO DE COLOR BLANCO	m2	40.58
02.04.01.01.02	REVESTIMIENTO DE MADERA EN BANCAS E=1/2"	und	10.00



2.04.02	BANCAS 2		
2.04.02.01	REVOQUES ENLUCIDOS Y MOLDADURAS		
02.04.02.01.01	REVESTIMIENTO CON GRANITO DE COLOR BLANCO	m2	20.28
2.04.03	SOL Y SOMBRA EN BANCA 01		
02.04.03.01	COBERTURA DE MADERA (SOL Y SOMBRA 01) EN BANCAS INCL. ACABADO CON BARNIZ	und	7.00
02.04.03.01	COBERTURA CON PLANCHAS ONDULINE 2.00X0.953MM INCLUIDO ACCESORIOS	m2	28.47
2.05	LETAS DE IDENTIFICACION Y PEDESTAL PARA PLACA RECORRATORIA		
2.05.01	REVOQUES ENLUCIDOS Y MOLDADURAS		
2.05.01.01	REVESTIMIENTO CON GRANITO DE COLOR BLANCO	m2	8.25
2.05.02	EQUIPAMIENTO		
2.05.02.01	SUM. E INST. DE LETRAS DEL BOULEVARD INC. ANCLAJE Y ACABO	und	1.00
2.05.02.02	SUM. E INST. DE PLACA RECORRATORIA	und	1.00
2.06	CARPINTERIA METALICA		
02.06.01	PERGOLA CON BANCAS COLGANTES		
02.06.01.01	SUM. E INST. PARANTE TUBO CIRCULAR 8" INC. ANCLAJE Y ACABADO	und	7.00
02.06.01.02	SUM. E INST. VIGA TUBO RECTANGULAR DE 2"x4" a=2.5mm INC. ACCESORIOS Y ACABADO	m	29.00
02.06.01.03	SUM. E INST. VIGA TUBO RECTANGULAR DE 2"x4" a=1.2mm INC. ACCESORIOS Y ACABADO	m	32.99
02.06.01.04	SUM. E INST. COBERTURA CON PLANCHAS ONDULINE 2.00X0.953MM INCLUIDO ACCESORIOS	m2	31.36
02.06.02	COBERTURA AREA DE JUEGOS		
02.06.02.01	SUM. E INST. PARANTE TUBO CIRCULAR 4" INC. ANCLAJE Y ACABADO	und	9.00
02.06.02.02	SUM. E INST. DE TUBO CIRCULAR F=3" Ø=7" a=2.50 mm INC. ACABADO	m	141.23
02.06.02.03	SUM. E INST. DE TUBO CIRCULAR F=3" Ø=1" a=2.00 mm INC. ACABADO	m	119.97
02.06.02.04	SUM. E INST. DE LONA PARA COBERTURA INC. ACCESORIOS	m2	137.39
02.06.03	CUBIERTA DE INGRESO TIPO PERGOLA		
02.06.03.01	SUM. E INST. ANCLAJE DE PARANTE INC. ACABADO	und	8.00
2.07	CARPINTERIA DE MADERA		
2.07.01	PERGOLA CON BANCAS COLGANTES		
2.07.01.01	SUM. Y COLOC. DE CORREAS DE MADERA DE 1"x3" INC. ACABADO	und	1.00
2.07.01.02	REVESTIMIENTO CON TERRAZO COLOR BLANCO E=1.50 CM EN BASE	m2	9.24
2.07.02	AREA DE JUEGOS		
2.07.02.01	SUM. Y COLOC. DE PARANTE DE MADERA DE 3"x1" INC. ACABADO	p2	175.68
2.07.02.02	SUM. Y COLOC. DE PARANTE DE MADERA DE 4"x1" INC. ACABADO	p2	208.89
2.07.03	CUBIERTA DE INGRESO TIPO PERGOLA		
2.07.03.01	SUM. Y COLOC. DE CORREAS DE MADERA DE 4"x1" INC. ACABADO	und	24.00
2.08	EQUIPAMIENTO		
02.08.01	AREA DE JUEGOS		
02.08.01.01	SUM. E INST. DE JUEGO INFANTIL 01 (CASTILLO)	und	1.00
02.08.01.02	SUM. E INST. DE JUEGO INFANTIL 02 (PRAMPE TRIDIMENSIONAL)	und	1.00
02.08.01.03	SUM. E INST. DE JUEGO INFANTIL 03 (CARRUSEL)	und	1.00
02.08.01.04	SUM. E INST. DE JUEGO INFANTIL 04 (BALANCA)	und	1.00
02.08.02	AREA DE GIMNASIO		
02.08.02.01	SUM. E INST. DE APARATO GIMNASIO (TORRE MULTIERCICIOS)	und	2.00



02.08.02.02	SUM. E INST. DE APARATO GIMNASIO (SKI)	und	3.00
02.08.02.03	SUM. E INST. DE APARATO GIMNASIO (COMBO PRESS)	und	2.00
02.08.02.04	SUM. E INST. DE APARATO GIMNASIO (COMBO CADENA)	und	1.00
02.08.02.05	SUM. E INST. DE APARATO GIMNASIO (REMO)	und	2.00
2.09	CAMELLON		
02.09.01	PISOS DE ADOQUIN CONCRETO - COLOR ROJO 10X20X6CM	m ²	78.29
2.10	MURETE PARA TABLERO		
02.10.01	ALBAÑILERIA		
02.10.01.01	MUROS DE LADRILLO KK DE ARROLLA DE CABEZA CM 14 X 150 CM	m ²	2.70
02.10.02	REVOQUES ENLUCIDOS Y MODULOS		
02.10.02.01	TABLAJE EN MUROS MEZCLA 1:6 X 150 CM	m ²	6.93
2.11	PINTURA		
02.11.01	TRAZO DE SIMBOLOS PENTONALES EN CAMELLONES	m ²	156.72
02.11.02	PINTADO DE SIMBOLOS EN CAMELLONES	m ²	156.72
02.11.03	PINTURA EN MUROS AL LATEX 2 MANOS	m ²	6.93
2.12	AREA VERDE		
02.12.01	EXCAVACION MANUAL PAREAS VERDES	m ³	127.14
02.12.02	ELIMINACION DE MATERIAL EXCEDENTE	m ³	158.93
02.12.03	PREPARACION DE TERRENO PARA SEMBRADO	m ²	635.70
02.12.04	RELLENO CON TIERRA DE CULTIVO	m ²	635.70
02.12.05	SEBRADO DE GRASS AMERICANO EN CHAMPA	m ²	635.70
02.12.06	SEBRADO DE PLANTAS ORNAMENTALES FLOCS H=1.50M	und	16.00
02.12.07	SEBRADO DE PLANTAS ORNAMENTALES PALMERAS REAL H=2.50 M	und	10.00
02.12.08	SEBRADO DE ARBUSTO CON FLORES (AZALEA)	und	26.00
02.12.09	CONSERVACION Y RIEGO DE JARDINES HASTA ENTREGA	und	1.00
2.13	TACHOS DE BASURA		
02.13.01	SUM. E INST. DE TACHOS P/ BASURA DE FIBRA DE VIDRIO S/ISEÑO	und	3.00
3.00	INSTALACIONES ELECTRICAS		
3.01	MOVIMIENTO DE TIERRAS		
3.01.01	EXCAVACION DE ZANJA REDES ELECTRICAS	m ³	54.79
3.01.02	RELLENO COMPACTADO CON MATERIAL PROPIO	m ³	51.95
3.01.03	CAMA DE ARENA PARA RED ELECTRICA H=0.10 M	m	167.41
3.01.04	ELIMINACION DE MATERIAL EXCEDENTE CMAO D=10CM	m ³	3.56
3.02	DUCTOS Y TUBERIAS		
3.02.01	TUBERIA PVC S/4P ELECTRICAS 20mm Ø 3/4"	m	65.48
3.02.02	TUBERIA PVC S/4P ELECTRICAS 25mm Ø 1"	m	199.85
3.03	CABLES Y/O CONDUCTORES		
3.03.01	CONDUCTOR NZXNØ 2-142 50mm ²	m	530.66
3.04	SUMINISTRO E INSTALACION DE MANHOLOS		
3.04.01	MANHOL. DE CONCRETO DE Ø 450.45 C/MAZCO Y TAPA	und	5.00
3.05	TABLERO GENERAL METALICO INC. INT. TERMOMAGNETICOS		
3.05.01	TABLERO GENERAL METALICO INC. INT. TERMOMAGNETICOS	und	1.00
3.06	SUMINISTRO E INSTALACION DE LUMINARIAS		
3.06.01	REFLECTOR CLAMPARA150W LEDKIT	und	5.00*



3.06.02	SUM. E INST. DE LUMINARIA TIPO SPOT SUMERGIBLE EMPOTRADO EN PISO DE 12W (INC. ACCESORIO - DADO DE ANCLAJE)	und	28.00
3.07	SUMINISTRO E INSTALACION DE POSTES ORNAMENTALES		
3.07.01	SUM. E INST. DE LUMINARIA INTEGRADA SOLAR DE 100 W (INC/ACCESORIOS Y POSTE)	und	14.00
3.07.02	SUM. E INST. DE BOLLARDO SOLAR LED DE 13W (INC. ACABADO ANCLAJE Y DADO DE CONCRETO)	und	8.00
3.08	SUMINISTRO E INSTALACION DE ACOMETIDA		
3.08.01	PROTECCION DE ACOMETIDA	und	1.00
3.08.02	SUM. E INST. MEDIDOR ELECTRICO TRIFASICO INC. C/AY Y REJILLA	und	1.00
3.09	PRUEBAS ELECTRICAS		
3.09.01	PRUEBAS ELECTRICAS Y PUESTA EN SERVICIO	gib	1.00
3.10	CONEXION A LA RED EXTERNA		
3.10.01	INST. ELECTRICA A LA RED PUBLICA EXTERNA	und	1.00

Los materiales a emplear en obra deben de ser buena calidad y cumplir con las especificaciones técnicas del proyecto, así mismo las herramientas y equipos a emplear deberán encontrarse en perfecto estado de operación, debe asegurarse un control de calidad durante la ejecución de la obra material del cortado.

Durante la ejecución de la obra el contratista representado por Ing. Rescende deberá contar permanentemente con el supervisor de la obra, así mismo deberá brindar todas las facilidades para el cumplimiento de las funciones.

d) DEL PLAZO DE EJECUCION

El plazo de ejecución de la obra es de Sesenta (60) días calendario días calendario y se contabilizará siempre y cuando se de cumplimiento de las exigencias indicadas en el artículo 178° del Reglamento de la Ley de Contrataciones del Estado (D.S. Nº 344-2018-EP).

e) SISTEMA DE CONTRATACION

El sistema de contratación será de A SUMA ALZADA, el postor formula oferta considerando los ítemes que resulten necesarios para el cumplimiento de la prestación requerida según los planos, especificaciones técnicas, memoria descriptiva, presupuesto de obra que forma parte del expediente técnico de obra, en caso orden de prestación, obteniendo presentar en su oferta el desglose de partidas que le sustenta. El mismo orden de prestación se aplica durante la ejecución de la obra.

f) FINALIDAD PUBLICA

La situación actual no permite que las migraciones tengan un lugar acorde con las necesidades, los mismos que son necesarios para un mejor desarrollo de actividades recreativas y socioculturales, además genera interferencia entre los pobladores, pérdida de identidad cultural, poca capacidad de interacción entre la población y pérdida del ornato.

Desde su creación hasta la fecha este sector ha sido deprimido y de alguna manera poco favorecido por la inversión en obras de buscar el desarrollo de su población y por mejorar la calidad de vida de sus pobladores, por este motivo es actual de este quien viene gestionando la realización de obras de integración social y de gestión, en los sectores de su comuna para fomentar a la juventud y promover el desarrollo social frente a males sociales que aquejan a nuestras poblaciones requiere contar con el presente proyecto.

En ese sentido, se orienta a contribuir y mejorar la calidad de vida con una infraestructura adecuada para realizar encuentros, integración y participación social, promoviendo el bienestar de las organizaciones y ciudadanos de la comunidad, estimulando a la vez la economía.



g) VALOR REFERENCIAL DE LA OBRA

El monto de la inversión referencial asciende a S/. 1'056,609.88 (UN MILLON CINCUENTA Y SEIS MIL SEISCIENTOS NUEVE CON 88/100 SOLES), el mismo que ha sido elaborado teniendo en cuenta los Metrados y los Análisis de Precios Unitarios calculados a precios referenciales del mes de mayo del 2021, incluyendo Gastos Generales, Utilidades e Impuestos de Ley y cualquier otro concepto que incida en el costo total de la ejecución de la obra a continuación, se tiene las siguientes estructuras de presupuesto:

PRESUPUESTO		MONITOS
ITEM	DESCRIPCION	
SP 1	ESTRUCTURA	S/. 235,559.93
SP 2	ARQUITECTURA	S/. 463,001.62
SP 3	INSTALACIONES ELÉCTRICAS	S/. 60,280.21
COSTO DIRECTO TOTAL		S/. 758,840.76
GASTOS GENERALES (10%)		S/. 75,884.08
UTILIDADES (8%)		S/. 60,707.26
SUB TOTAL		S/. 895,432.10
I.G.V. (18%)		S/. 161,177.78
COSTO TOTAL DE EJECUCION DE OBRA		S/. 1'056,609.88

3.1.2. CONSIDERACIONES ESPECÍFICAS

a) DEL EQUIPAMIENTO

El equipamiento estratégico requerido para la ejecución de la obra es el siguiente:

N°	DESCRIPCION	CANTIDAD
01	NIVEL TOPOGRAFICO	1
02	TEODOLITO Y MIRA	1
03	HERRAMIENTAS MANUALES	1
04	REGLA DE MADERA TORILLO	1
05	COMPACTADORA VIBRATORIA TIPO PLANCHAS 7HP	1
06	PLANCHAS COMPACTADORA VIBRA 1.58 HP	1
07	CORTADORA DE CONCRETO INC. DISCO DE CORTE	1
08	EQUIPO DE PINTURA	1
09	LIMPIADORA ELÉCTRICA	1
010	CARGADOR SOBRE LLANTAS DE 125-155 HP 3 y 43	1
011	GRUPO HIDRÁULICO	1
012	CÁMION VOLICETE DE 15 m3	1
013	MECOMETRO DE 500 V	1
014	MAQUINA DE SOLDAR 250 A	1
015	MAQUINA DE CORTE INC. DISCO DE CORTE	1
016	MAQUINA PULIDORA	1
017	MOTOCICLISTA DE 250 A	1
018	VIBRADOR DE CONCRETO 4 HP 1.25	1
019	MEZCLADORA DE CONCRETO TAMBO 11 p3 18-HP	1
020	CIZALLA	1

021	ESCALERA TIERRA	1
022	ESCALERA TELESCOPICA	1
023	ANDAMIO METALICO	1

El postor podrá ofertar maquinaria y equipo de mayor capacidad, potencia y cantidades.

NOTA IMPORTANTE:

Para la suscripción del contrato debe presentar documentos que sustenten la propiedad, la posesión, el compromiso de compraventa o alquiler u otro documento que acredite la disponibilidad del requisito de calificación del equipamiento estratégico. En el caso que el postor ganador sea un consorcio los documentos de acreditación de este requisito pueden estar a nombre del consorcio o de uno de sus integrantes.

De conformidad con el numeral 43.3 del artículo 48 y el literal e) del numeral 139.1 del artículo 139 del reglamento, este requisito de calificación se acreditará para la suscripción del contrato.

b) DEL PLANTEL PROFESIONAL

La formación académica del plantel profesional clave esencial para la ejecución de la obra es el siguiente:

PLANTEL PROFESIONAL CLAVE		
CARGO	PROFESION	EXPERIENCIA
Residente de Obra (Véase Nota 01)	Ingeniero Civil y/o Arquitecto (Véase Nota 06)	24 meses como Residente y/o jefe y/o supervisor y/o inspector y/o jefe de supervisión y/o residente principal y/o director residente y/o jefe residente y/o jefe residente principal y/o ingeniero residentes y/o supervisor principal de obra en obras similares, que se computará desde la colegiatura. (Véase Nota 06)
Especialista de Calidad (Véase Nota 02)	Ingeniero Civil (Véase Nota 05)	12 meses como Especialista y/o ingeniero y/o residente y/o inspector y/o supervisor y/o jefe y/o asistente o responsable de: control de calidad o calidad o aseguramiento de calidad o programa de calidad o protocolos de calidad. (Véase Nota 06)
Especialista de Seguridad en Obra y Salud en el Trabajo (Véase Nota 03)	Ingeniero Civil o Ingeniero de Higiene y Seguridad Industrial o Ingeniero de Seguridad y Salud en el Trabajo y/o Ambiental (Véase Nota 05)	16 meses como Especialista y/o ingeniero y/o supervisor y/o jefe y/o responsable y/o residente en seguridad y salud ocupacional o seguridad e higiene ocupacional o implementación de planes de seguridad e higiene ocupacional o en prevención de riesgos laborales, en obras en general, que se computará desde la colegiatura. (Véase Nota 06)

- El residente de obra no podrá prestar servicios en más de una obra a la vez.
- La colegiatura y habilitación de los profesionales se requerirá para el inicio de su participación efectiva en la obra.
- La permanencia en la obra del Residente de Obra es al 100% (cien por ciento) durante la ejecución de la obra. De los demás profesionales o especialistas, es según lo establecido en los gastos generales, con la finalidad de garantizar un óptimo cumplimiento de la ejecución contractual del objeto de la convocatoria.

1. De conformidad con el Pronunciamiento N° 712-2016-OSCE-DSR, debe tenerse en cuenta que de acuerdo con lo señalado en el Memorando N° 383-2016-DITN, emitido por la Dirección Técnica Normativa, se señala la imposibilidad de acreditar mediante una declaración jurada la disponibilidad de los equipos y/o maquinaria para ejecutar las prestaciones materia del contrato en atención a la naturaleza de los requisitos de calificación, dado que es indispensable que el postor acredite de manera fehaciente que cuenta con la disponibilidad del equipo. Además, debe tenerse en cuenta que en caso de acreditarse un equipo mediante una carta de compromiso de compra venta no resultará necesario adjuntar copia de la factura a nombre del vendedor, toda vez que ello excedería la forma de acreditación dispuesta en las Bases Especiales.



MUNICIPALIDAD DE
NUEVO CHIMBOTE
Bienestar para TODOS

516

El asistente de obra como mínimo debe permanecer en la ejecución de la obra 60 días calendario y/o luego del plazo de ejecución de la obra, si este es menor a 60 días calendario, para poder cambiar el profesional clave de conformidad con las disposiciones establecidas en el numeral 190.2 del artículo 190 del Reglamento de la Ley de Contrataciones del Estado.

Nota 01: Los requisitos de este profesional del personal clave se sustentan en los siguientes documentos normativos: Ley N° 30226, Ley de Contrataciones del Estado y su Reglamento; Ley N° 16053, Ley que autoriza a los Colegios de Arquitectos del Perú y al Colegio de Ingenieros del Perú para supervisar a los profesionales de Arquitectura e Ingeniería de la República; Ley N° 28586, Ley que complementa la Ley N° 16053, Ley que autoriza a los Colegios de Arquitectos del Perú y al Colegio de Ingenieros del Perú para supervisar a los profesionales de arquitectura e ingeniería de la República y su Reglamento; y la Norma Técnica CE 010 Parámetros Urbanos del Reglamento Nacional de Edificaciones - RNE.

Nota 02: Los requisitos de este profesional del personal clave se sustentan en los siguientes documentos normativos: Norma GE 003 Calidad en la construcción del Reglamento Nacional de Edificaciones - RNE; Ley N° 30226, Ley de Contrataciones del Estado y su Reglamento; Ley N° 16053, Ley que autoriza a los Colegios de Arquitectos del Perú y al Colegio de Ingenieros del Perú para supervisar a los profesionales de Arquitectura e Ingeniería de la República; Ley N° 28586, Ley que complementa la Ley N° 16053, Ley que autoriza a los Colegios de Arquitectos del Perú y al Colegio de Ingenieros del Perú para supervisar a los profesionales de arquitectura e ingeniería de la República y su Reglamento; Norma Técnica Peruana - NTP 712.201-2018 CALIDAD EN LA CONSTRUCCIÓN, Lineamientos para la aplicación de la NTP-ISO 9001:2015 en el Sector Construcción.

Nota 04: Los requisitos de este profesional del personal clave se sustentan en los siguientes documentos normativos: Ley N° 25783, Ley de Seguridad y Salud en el Trabajo y su Reglamento; Decreto Supremo N° 005-2017-TR, Decreto Supremo que aprueba el Plan Nacional de Seguridad y Salud en el Trabajo 2017-2021; Ley N° 28806, Ley General de Inspección del Trabajo y su Reglamento; Resolución Suprema N° 021-83, TR, Normas Básicas de Seguridad e Higiene en Obras de Edificación; Norma G 050 Seguridad durante la Construcción del Reglamento Nacional de Edificaciones - RNE; Ley N° 30226, Ley de Contrataciones del Estado y su Reglamento; Ley N° 16053, Ley que autoriza a los Colegios de Arquitectos del Perú y el Colegio de Ingenieros del Perú para supervisar a los profesionales de Arquitectura e Ingeniería de la República; Ley N° 28586, Ley que complementa la Ley N° 16053, Ley que autoriza a los Colegios de Arquitectos del Perú y al Colegio de Ingenieros del Perú para supervisar a los profesionales de arquitectura e ingeniería de la República y su Reglamento.

Nota 05: Documentos para la acreditación de formación académica. Se verificará en el portal web de la Superintendencia Nacional de Educación Superior Universitaria - SUNEDU a través del siguiente link: <https://bit.ly/3sineu2dd>. De no encontrarse inscrito, presentar la copia del diploma respectivo. La colegiatura y habilitación se requerirá para el inicio de su participación efectiva en la ejecución de la prestación.

Nota 06: Documentos para la acreditación de la experiencia: (i) Copia simple de contratos y su respectiva conformidad o (ii) constancias o (iii) certificados o (iv) cualquier otra documentación que, de manera fehaciente demuestre la experiencia del personal clave propuesto. La Entidad debe valorar de manera integral los documentos presentados para acreditar dicha experiencia, se debe valorar la experiencia si las actividades que realizó el profesional corresponden con la función propia del cargo o puesto requerido, desarrollados en el sector público o privado.

c) DE LA EXPERIENCIA DEL EJECUTOR DE OBRA

Monto facturado acumulado	Cantidad máxima de contrataciones	Antigüedad de la prestación	Acreditación de experiencia
Una (1) vez el valor referencial de la contratación o del ítem en la ejecución de otras similares. (Véase Nota 3)	Veinte (20)	Durante los diez (10) años anteriores a la fecha de la presentación de ofertas que se computará desde la suscripción del acta de recepción de obra.	Se acreditará con copia simple de: (i) contratos y sus respectivas actas de recepción de obra; (ii) contratos y sus respectivas resoluciones de liquidación; o (iii) constancias y sus respectivas constancias de prestación o cualquier otra documentación de la cual se desprenda fehacientemente que la obra fue concluida, así como el monto total que implicó su ejecución.



Urb. José Carlos Mariátegui Centro Chico s/n. (043 611421 - Nuevo Chimbote)
www.muninuevochimbote.gob.pe @www.facebook.com/muninuevochimboteoficial
Distrito de Nuevo Chimbote - Provincia del Santa - Región Ancash



MUNICIPALIDAD DE
NUEVO CHIMBOTE
Bienestar para TODOS



MUNICIPALIDAD DE
NUEVO CHIMBOTE
Bienestar para TODOS

Nota 3: Se considerará obras similares: Construcción y/o creación y/o instalación y/o ampliación y/o reconstrucción y/o rehabilitación o la contratación de seguro de los límites anteriores de parques y/o boulevard y/o áreas verdes en donde se evidencia la ejecución de las siguientes actividades o componentes: saneamiento, cobertura, uso de arbolado y áreas verdes y equipamiento (suministro e instalación de juegos infantiles).

d) CONDICIONES DEL CONSORCIO

De conformidad con el numeral 40.5 del artículo 40 del Reglamento, el área usuaria puede incluir lo siguiente:

- El número máximo de consorcistas es de 02 INTEGRANTES DEL CONSORCIO
- El porcentaje mínimo de participación de cada consorcista es menor del 50%.
- El porcentaje mínimo de participación en la ejecución del contrato, para el integrante del consorcio que acredite mayor experiencia, es más del 50%.

e) PENALIDAD POR MORA EN LA EJECUCIÓN DE LA PRESTACIÓN

En caso de retraso no justificado del contratista en la ejecución de las prestaciones objeto del contrato, la Entidad aplicará automáticamente una penalidad por mora por cada día de atraso. La penalidad se aplica automáticamente y se calcula de acuerdo con la siguiente fórmula:

$$\text{Penalidad diaria} = \frac{0.10 \times \text{monto íntegro}}{F \times \text{plazo vigente en días}}$$

Donde:

$F=0.15$ para los plazos mayores a sesenta (60) días o;

$F=0.40$ para plazos menores o iguales a sesenta (60) días.

La penalidad aplicable a este servicio, está prevista en el artículo 102° del Reglamento de la Ley de Contrataciones del Estado.

f) DE LAS OTRAS PENALIDADES

- Las penalidades tienen por finalidad disuadir el incumplimiento de una prestación y sancionar dicho incumplimiento.
- Para tal fin se han identificado diversos hechos realizados y se ha diseñado la forma para determinar el monto de la penalidad, guardando criterios de proporcionalidad y congruencia con la gravedad del incumplimiento.
- De acuerdo con el artículo 163 del Reglamento, se pueden establecer otras penalidades, distintas al retraso o mora, las cuales deben ser objetivas, razonables, congruentes y proporcionales con el objeto de la contratación.
- Según lo previsto en los artículos 190 y 191 del Reglamento, en este tipo de penalidades se deben incluir las siguientes:

OTRAS PENALIDADES		
N°	HECHOS QUE CONSTITUYEN LA PENALIDAD	FORMA DE CÁLCULO
1	Cuando el personal del plantel profesional clave permanezca menos de sesenta (60) días calendario o del ítem del plazo de ejecución, si este es menor a las sesenta (60) días calendario, de conformidad con las disposiciones establecidas en el numeral 190.2 del artículo 190 del Reglamento.	Por cada día de ausencia 0.5 UIT (*), por cada día de ausencia del personal en obra en el plazo previsto
2	En caso el contratista incumpla con su obligación de ejecutar la prestación con el personal acreditado o debidamente sustituto.	Por cada día de ausencia 0.5 UIT (*), por cada día de ausencia del personal en obra en el plazo previsto

Según informe del supervisor o inspector o coordinador de obra.



Urb. José Carlos Mariátegui Centro Chico s/n. (043 611421 - Nuevo Chimbote)
www.muninuevochimbote.gob.pe @www.facebook.com/muninuevochimboteoficial
Distrito de Nuevo Chimbote - Provincia del Santa - Región Ancash



MUNICIPALIDAD DE
NUEVO CHIMBOTE
Bienestar para TODOS



MUNICIPALIDAD DE
NUEVO CHIMBOTE

Bienestar para TODOS

594

3	Si el contratista o su personal no permite el acceso al cuaderno de obra al Supervisor de la obra, impidiéndole anotar las ocurrencias.	Cinco por mil (5/1000) del monto de la valorización del periodo por cada día de impedimento.	Según informe del supervisor o Inspector o coordinador de obra.
4	PERSONAL OFERTADO Cuando no cumple con proveer con el personal establecido en su propuesta técnica, cuando inicia la prestación efectiva. Cuando culmine la relación contractual entre el contratista y el personal ofertado y la Entidad no haya aprobado la sustitución del personal por no cumplir con las experiencias y calificaciones del personal a ser reemplazado (Art. 190 del Reglamento de la Ley de Contrataciones del Estado).	Por cada día de ausencia (0.5 UIT (*)	El Supervisor, deberá emitir el informe respectivo. Asimismo, podrá anotar en el cuaderno de obra, cada día de ausencia del personal ofertado debiendo cuantificar y aplicar la penalidad en la valorización de obra en el mes correspondiente. Art. 190 R.L.C.E. El Inspector o Supervisor, deberá anotar en el cuaderno de obra, cada día de ausencia del personal ofertado, debiendo cuantificar y aplicar la penalidad en la valorización de obra en el mes correspondiente.
5	SEGURIDAD DE OBRA Y SEÑALIZACIÓN Cuando el contratista no cuenta con los dispositivos de seguridad en la obra tanto peatonal y vehicular incumpliendo las normas y el Expediente Técnico. Los dispositivos o las señales peatonal y/o vehicular y otros son los que se encuentran detallados en el Expediente Técnico.	Cinco por mil (5/1000) del monto de la valorización del periodo por cada día de incumplimiento.	Según informe del supervisor o Inspector o coordinador de obra.
6	INDUMENTARIA E IMPLEMENTACIÓN DE PROTECCIÓN PERSONAL Cuando el contratista no cumple en dotar al personal los implementos o equipos básicos de protección personal, en la ejecución de la Obra, conforme lo establecido en la NORMA G.50. El contratista deberá cumplir obligatoriamente el Artículo 10° Equipos Básicos de Protección Personal (EPP) de la NORMA G.050 del Reglamento Nacional de Edificaciones. Ø Uniforme. Ø Protector o cascos de Seguridad tipo jockey contra impacto y/o descarga eléctrica (Según sea el caso). Para identificar la categoría y ocupación de los trabajadores, los cascos de seguridad serán de colores específicos. Ø Calzado de seguridad (botas de jete, botines eléctricos, botines de cuero) Según sea el caso. Ø Protectores de Oídos, (Tapones de oído o auriculares) según sea el caso. Ø Protectores Visuales (Gafas de seguridad, Pantallas de soldadura, etc.) según sea el caso. Ø Antes de Seguridad	Dos por mil (2/1000) del monto de la valorización del periodo por cada día de dicho impedimento.	Según informe del supervisor o Inspector o coordinador de obra.



Ø Urb. José Carlos Mariátegui Centro Cívico s/n. Ø (043 611421 - Nuevo Chimbote)
Ø www.muninuevochimbote.gob.pe Ø www.facebook.com/muninuevochimboteoficial
Distrito de Nuevo Chimbote - Provincia del Santa - Región Ancash



MUNICIPALIDAD DE
NUEVO CHIMBOTE

Bienestar para TODOS



MUNICIPALIDAD DE
NUEVO CHIMBOTE

Bienestar para TODOS

593

	Ø Guantes de Seguridad según sea el caso (Dielectricos, de Cuero o de plástico o jete). Ø Mascareta anti polvo.		
7	PLAN DE VIGILANCIA, PREVENCIÓN Y CONTROL DEL COVID-19 EN LA EJECUCIÓN DE OBRA. Cuando el Contratista incumpla o no cuenta con las disposiciones recurrentes en este Plan	Dos por mil (2/1000) del monto de la valorización del periodo por cada caso detectado	Según informe del supervisor o Inspector o coordinador de obra.
8	EQUIPOS DEL CONTRATISTA. Cuando el Contratista no cuenta con los equipos mínimos exigidos en el expediente técnico conforme a su propuesta técnica, o que los tenga incompletos para la ejecución de obra. CALIDAD DE MATERIALES. Cuando el Contratista ingrese materiales a la obra sin autorización del supervisor o utilice para la ejecución de la obra materiales de menos calidad que los especificados en el Expediente Técnico y las normativas vigentes. La multa es por cada material no autorizado o no adecuado. El CONTRATISTA deberá retirar dicho material y reemplazarlo por otro que cumpla con las especificaciones técnicas, siendo reemplazado sin costo alguno para la Entidad. (Los originales de las pruebas deberán ser entregados en Liquidaciones de la entidad).	Tres por mil (3/1000) del monto de la valorización del periodo por cada equipo y día de ausencia.	Según informe del supervisor o Inspector o coordinador de obra.
9		Dos por mil (2/1000) del monto de la valorización del periodo por cada caso detectado	Según informe del supervisor o Inspector o coordinador de obra
10	CARTEL DE OBRA Cuando el contratista no coloque cartel de obra dentro del plazo 07 días. La multa por cada día de atraso será.	Dos por mil (2/1000) del monto de la valorización del periodo por cada día de impedimento.	Según informe del supervisor o Inspector o coordinador de obra.
11	Quando el contratista no mantiene colocado el cartel de obra hasta la etapa de recepción.	Dos por diez mil (2/10000) del monto del contrato original	Según informe del supervisor o Inspector o coordinador de obra.
12	PERMANENCIA EN OBRA DE LOS PROFESIONALES PROPUESTOS, EXCEPTO EL RESIDENTE DE OBRA Quando los personales propuestos no se encuentran en obra de acuerdo al cronograma de intervención.	Por cada día y persona 1.0 UIT (*)	El Inspector o Supervisor, deberá emitir el informe respectivo. Asimismo, podrá anotar en el cuaderno de obra, cada día de ausencia del personal ofertado, debiendo cuantificar y aplicar la penalidad en la valorización de obra en el mes correspondiente.



Ø Urb. José Carlos Mariátegui Centro Cívico s/n. Ø (043 611421 - Nuevo Chimbote)
Ø www.muninuevochimbote.gob.pe Ø www.facebook.com/muninuevochimboteoficial
Distrito de Nuevo Chimbote - Provincia del Santa - Región Ancash



MUNICIPALIDAD DE
NUEVO CHIMBOTE

Bienestar para TODOS



MUNICIPALIDAD DE NUEVO CHIMBOTE

Bienestar para 7000's

594

13	En caso se detecte que un personal clave del Contratista, considerado a tiempo completo, presta paralelamente sus servicios (figura en dos o más equipos de empresas que tienen firmados contratos de servicios u obras con el CONTRATANTE).	Dos por mil (2/1000) del monto de la valorización del periodo por cada evento	Según informe del supervisor o Inspector o coordinador de obra.
14	PERMANENCIA DEL RESIDENTE. En caso que el residente de obra no desempeñe sus funciones de forma permanente y directa en la ejecución de la obra será causal de aplicación de la penalidad.	Por cada día inasistencia 0.50 UIT (*)	Según informe del supervisor o Inspector o coordinador de obra.
15	CAMBIO DEL PROFESIONAL PROPUESTO COMO RESIDENTE DE OBRA Cuando se realice el cambio del profesional propuesto y no cumpla los requisitos que extra de la penalidad	Dos por mil (2/1000) del monto de la valorización del periodo por cada profesional reemplazado.	Según informe del supervisor o Inspector o coordinador de obra.
16	CRONOGRAMA VALORIZADO AL INICIO DEL PLAZO CONTRACTUAL. Cuando el contratista no cumple con entregar el calendario valorizado adecuada y su programación CPM. El plazo de entrega será de 6 días hábiles horas y se contabilizará a partir del cumplimiento de las exigencias indicadas en el artículo 176° del Reglamento de la Ley de contrataciones del Estado. Al presentar la liquidación deberá presentar el último cronograma valorizado actualizado a la fecha de culminación de la Obra	Dos por mil (2/1000) del monto de la valorización del periodo por cada día de retraso.	Según informe del supervisor o Inspector o coordinador de obra.
17	Cuando el contratista no cumple con entregar el calendario acelerado dentro de las exigencias indicadas en el artículo 203° Reglamento de la Ley de Contrataciones del Estado.	Dos por mil (2/1000) del monto de la valorización del periodo por cada día de retraso	Según informe del supervisor o Inspector o coordinador de obra.
18	Por no presentar al supervisor el Calendario de avance de obra valorizada actualizada y su programación CPM correspondiente, dentro del plazo establecido por el Artículo 196° Procedimiento de Ampliación de Plazo del Reglamento de la Ley de Contrataciones del Estado.	Dos por mil (2/1000) del monto de la valorización del periodo por cada día de retraso.	Según informe del supervisor o Inspector o coordinador de obra.
19	Por valorizar trabajos sin definirse a las bases de pago de las especificaciones técnicas y/o valorizar trabajos no ejecutados (sobre valorizaciones, valorizaciones adelantadas, etc), que ocasionen pagos indebidos o no encuadrados en las disposiciones vigentes, sin perjuicio de las acciones legales que pudieran reconocer.	0.15% del Monto del Contrato original por cada oportunidad	Según informe del supervisor o Inspector o coordinador de obra.
20	Por atrasos y/o paralizaciones de los trabajos o actos programados, consecuencia del incumplimiento de sus obligaciones laborales con su personal de obra (pago de remuneraciones oportunas, etc.)	0.15% del Monto del Contrato original por cada oportunidad	Según informe del supervisor o Inspector o coordinador de obra.



Urb. José Carlos Mariátegui Centro Cívico s/n (043 611421 - Nuevo Chimbote)
www.muninuevochimbote.gob.pe | www.facebook.com/muninuevochimboteoficial
Distrito de Nuevo Chimbote - Provincia del Santa - Región Ancash



MUNICIPALIDAD DE
NUEVO CHIMBOTE
Bienestar para 7000's



MUNICIPALIDAD DE NUEVO CHIMBOTE

Bienestar para 7000's

594

21	POR INCUMPLIMIENTO EN LOS ALCANCES DE LOS TERMINOS DE REFERENCIA Y EXPEDIENTE TÉCNICO. Cuando el Contratista incumpla con algún alcance establecido en los términos de referencia y Expediente Técnico	Dos por mil (2/1000) del monto de la valorización del periodo por cada día de incumplimiento.	Según informe del supervisor o Inspector o coordinador de obra.
22	POR INCUMPLIMIENTO EN LA PRESENTACIÓN DEL INFORME TÉCNICO DE REVISIÓN DEL EXPEDIENTE TÉCNICO DE OBRA. El contratista deberá presentar al supervisor o Inspector de obra un informe técnico de revisión del expediente técnico, que incluya entre otros, las posibles prestaciones adicionales, riesgos del proyecto y otros aspectos materia de consulta de acuerdo a los plazos establecidos en el artículo 177° del Reglamento	Dos por mil (2/1000) del monto de la valorización por cada día de incumplimiento.	Según informe del supervisor o Inspector o coordinador de obra.
23	PRUEBAS Y ENSAYOS Cuando el contratista no realiza las pruebas o ensayos oportunamente para verificar la calidad de los materiales y los trabajos ejecutados.	Dos por mil (2/1000) del monto de la valorización por cada incumplimiento	Según informe del supervisor o Inspector o coordinador de obra.
24	SEGURO COMPLEMENTARIO DE TRABAJO DE RIESGO Cuando el Contratista no cuenta con el seguro complementario de trabajo de riesgo, para el personal que realice trabajos de ensayos, de Estudios de Suelos o cualquier personal técnico u obrero durante la ejecución de la Obra.	Uno por mil (1/1000) del valor del contrato, por cada ocurrencia en la obra	Según informe del supervisor o Inspector o coordinador de obra.
25	No cumple en realizar las medidas de mitigación ambiental indicadas en el estudio de impacto ambiental.	Uno por tres mil (1/3000) del valor del contrato, por cada día	Según informe del supervisor o Inspector o coordinador de obra.
26	No reporta los accidentes de trabajo de acuerdo a lo estipulado en la Ley 29783 de Seguridad y Salud en el Trabajo DS N° 005-2012-TR y DS N° 005-2005-TR. Reglamento de Seguridad y Salud en el Trabajo.	Uno por cinco mil (1/5000) del valor del contrato, por cada ocurrencia.	Según informe del supervisor o Inspector o coordinador de obra.
27	GARANTÍAS DE FIEL CUMPLIMIENTO No presenta y/o mantener actualizado las Garantías de Fiel Cumplimiento, así mismo, de existir adicionales aprobados al contrato de ejecución de obra.	Uno por cinco mil (1/5000) del valor del contrato, por cada ocurrencia.	Según informe del supervisor o Inspector o coordinador de obra.
28	GARANTÍAS POR ADELANTOS No presentar y/o mantener actualizado las Garantías por adelantados, por los montos que cubran el adelanto vigente.	Uno por cinco mil (1/5000) del valor del contrato, por cada ocurrencia.	Según informe del supervisor o Inspector o coordinador de obra.



Urb. José Carlos Mariátegui Centro Cívico s/n (043 611421 - Nuevo Chimbote)
www.muninuevochimbote.gob.pe | www.facebook.com/muninuevochimboteoficial
Distrito de Nuevo Chimbote - Provincia del Santa - Región Ancash



MUNICIPALIDAD DE
NUEVO CHIMBOTE
Bienestar para 7000's



29	ENTREGA DE INFORMACION INCOMPLETA Y/O CON ERRORES Y/O EXTEMPORANEO. Cuando el contratista entregue documentación incompleta (faltante) o con errores o fuera del plazo nominal, perjudicando el trámite normal de los mismos (revisión del expediente técnico, solicitud de adelantos, valoraciones, prestaciones adicionales, resultados de los controles de calidad, certificados de habilidad de los profesionales integrantes de su plantel técnico, etc.).	Dos por mil (2/1000) del monto de la valorización por trámite documental	Según informe del supervisor o Inspector o coordinador de obra
30	Cuando se presente valorizaciones fuera de fecha según indica el R.L.C.E. La multa será por día de retraso	Dos por mil (2/1000) del monto de la valorización por cada día de incumplimiento	Según informe del supervisor o Inspector o coordinador de obra
31	Cuando la valorización sea devuelta al contratista para corrección de errores y esta no sea corregida en el plazo indicado.	Dos por mil (2/1000) del monto de la valorización por cada día de incumplimiento	Según informe del supervisor o Inspector o coordinador de obra
32	CUADERNO DE OBRA Por no encontrar cuaderno de obra en el lugar donde se ejecuta la obra y no estar al día en los asientos que corresponden de acuerdo al avance de obra	Uno por dos mil (1/2000) del monto del de la valorización del periodo por cada evento	Según informe del supervisor o Inspector o coordinador de obra
33	POR NO ENTREGAR EL CUADERNO DE OBRA A LA ENTIDAD EN CASO DE RESOLUCION CONTRACTUAL O CONJUNTAMENTE CON LA LIQUIDACION DEL CONTRATO DE OBRA, EL QUE CORRESPONDA. Cuando el contratista no presente a la Entidad el cuaderno de obra por la resolución contractual de cualquiera de las partes, conjuntamente de la notificación de resolución del contrato de obra (en caso de resolución por parte del contratista) o luego de tres días calendario de notificada la resolución del contrato de obra por parte de la Entidad.	Uno por dos mil (1/2000) por cada día de demora en la entrega del cuaderno de obra	Según informe del supervisor o Inspector o coordinador de obra
34	En caso EL CONTRATISTA incumpla con su obligación de mantener vigentes las pólizas de seguros desde el inicio de la obra hasta la recepción.	Cinco por diez mil (5/10000) del monto de contrato original por cada oportunidad que se evidencia la falta	Según informe del supervisor o Inspector o coordinador de obra
35	Por incumplimiento de pagos (salarios, jornales, beneficios sociales, etc.) a su personal profesional, técnico y obrero, que afecte el normal desarrollo de la obra y que haya sido puesto en conocimiento de la Entidad	0.5% del monto del contrato original por cada evento reportado o puesto en conocimiento de la Municipalidad Distrital de Nuevo Chimbote	Según informe del supervisor o Inspector o coordinador de obra



36	ENTREGA DE LOS PLANOS POST CONSTRUCCION. Cuando el contratista no entregue en forma oportuna los planos post construcción (Máximo en un plazo de 15 días calendario de culminada la obra), de tal manera que impide a la Comisión de Recepción de Obra, cumplir con sus funciones	Uno por dos mil (1/2000) del monto del contrato original por cada día de incumplimiento	Según informe del supervisor o Inspector o coordinador de obra
----	---	---	--

(*) U.T. vigente al momento de la ocurrencia o evento sujeto de penalidad

Cabe precisar que la fineza por mora y las otras penalidades pueden alcanzar cada una un monto máximo equivalente al diez por ciento (%) del monto del contrato vigente

Para el caso de las multas consideradas estarán eximidos de la penalidad en los siguientes casos:

- Por fallecimiento del profesional propuesto
- Por enfermedad que impide la permanencia del profesional debidamente sustentado con la documentación que certifique la atención médica, prescripción médica y todo lo referente a su asistencia médica sea en un Hospital, Clínica o Centro de Salud.
- Despido del profesional por disposición de la Entidad.
- Por invalidez permanente, debidamente acreditado por los organismos correspondientes
- Solicitud de cambio de profesional por disposición de la Entidad.
- Cambio del profesional cuando el inicio de la obra se haya postergado por más de 60 días entre el otorgamiento de la buena pro.

g) VALORIZACIONES

- La forma de las valorizaciones y facturas de pago, será preparadas por el Contratista en coordinación con el Supervisor.
- El contratista consignará en sus valorizaciones todos los trabajos ejecutados, de acuerdo a las cantidades establecidas en las mediciones.
- La Valorización es la cualificación económica de los avances físicos contractuales y/o ejecutados, tienen el carácter de pagos a cuenta toda vez que es en la liquidación donde se define el monto total de la obra y el saldo a cancelar.
- Las valorizaciones mensuales, se presentarán a la entidad una vez sea aprobado por el Inspector o supervisor, durante los cinco (05) primeros días contados a partir del primer día hábil del mes siguiente a la ejecución de los trabajos en dos (02) originales y una (02) copia, acompañados según el caso por los cómputos métricos resultantes de las mediciones de los trabajos ejecutados hasta la fecha y verificados por el Supervisor

h) GARANTIAS

De las Garantías: Artículo 33° De la Ley.

Como requisito indispensable para perfeccionar el contrato, el postor ganador debe entregar a la Entidad la garantía de fiel cumplimiento del mismo por una suma equivalente al diez por ciento (10%) del monto del contrato original. Esta se mantiene vigente hasta el consentimiento de la liquidación final.

En los contratos de ejecución de obras que celebren las Entidades con las micro y pequeñas empresas, estas últimas pueden otorgar como garantía de fiel cumplimiento el diez por ciento (10%) del monto del contrato original, porcentaje que es retenido por





**MUNICIPALIDAD DE
NUEVO CHIMBOTE**

Bienservir para 7000's

583

la Entidad durante la primera mitad del número total de pagos a realizarse, de forma prorrateada en cada pago, con cargo a ser devuelto a la finalización del mismo, conforme lo establece el artículo 149 del Reglamento.

El postor adjudicatario tendrá la facultad de optar, como medio alternativo a la obligación de presentar las garantías de fiel cumplimiento por prestaciones accesorias, por la retención del monto total de la garantía correspondiente. DECRETO DE URGENCIA Nº 020-2022.

II) ADELANTOS

+ ADELANTO DIRECTO

La Entidad otorgará adelantos directos por el 10% del monto del contrato original.

El contratista debe solicitar formalmente Adelanto Directo dentro de los ocho (8) días siguientes a la suscripción del contrato, adjuntando a su solicitud la garantía por adelantos, mediante CONSIGNAR CARTA FIANZA Y/O POLIZA DE CAUCION y el comprobante de pago correspondiente. La Entidad debe entregar el monto solicitado dentro de los siete (7) días contados a partir del día siguiente de recibida la solicitud del contratista.

Vencido el plazo para solicitar el adelanto no procede la solicitud.

+ ADELANTO MATERIALES

La Entidad otorgará adelantos para materiales o insumos por el 20% del monto del contrato original, conforme al calendario de adquisición de materiales o insumos presentado por el contratista.

La entrega de los adelantos se realizará en un plazo de 15 días calendario previos a la fecha prevista en el calendario de adquisición de materiales o insumos para cada adquisición, con la finalidad que El CONTRATISTA pueda disponer de los materiales e insumos en la oportunidad prevista en el calendario de obra vicerrecto. Para lo efecto, El CONTRATISTA debe solicitar la entrega del adelanto en un plazo de 05 días calendario anteriores al inicio del plazo antes mencionado, adjuntando a su solicitud la garantía por adelantos mediante CARTA FIANZA Y/O POLIZA DE CAUCION y el comprobante de pago respectivo.

II) PRUEBAS Y CERTIFICADOS DE CALIDAD

El caso de pruebas y controles de calidad, de materiales y ejecución de trabajos, será por cuenta exclusiva del Contratista, las cuales se efectuarán en laboratorios externos de Universidades y/o instituciones, debidamente inscritos en INDECOP.

El tipo y cantidad de las Pruebas y Análisis están indicados en el Expediente Técnico de conformidad al Reglamento Nacional de Edificaciones y otras normas técnicas, así como aquellas que el supervisor considere necesarias, para adelantar una obra en calidad y eficiencia requerida.

El Contratista está obligado a presentar ante LA MUNICIPALIDAD, los certificados de calidad expedidos por los organismos competentes de los materiales e insumos empleados en la construcción de la obra, teniendo en cuenta la siguiente consideración: Materiales e Insumos Nacionales: Certificación de Calidad expedida por laboratorio dando cuenta de la Norma Técnica Nacional (NTECOP) vigente o su analogía autorizada por INDECOP, en el caso de Materiales e Insumos Importados.

Durante la ejecución de la obra, el contratista realizará las pruebas y ensayos necesarios de los trabajos realizados, de conformidad a lo dispuesto en las normas técnicas nacionales, las mismas que serán comparadas con los resultados de los ensayos obtenidos por el supervisor de obra. No se admitirán pruebas realizadas en forma conjunta tampoco cuando el contratista y el supervisor contengan un mismo laboratorio.

El contratista no se podrá pasar de una prueba a otra de la obra, mientras no se cuente con la respectiva conformidad de los resultados de los ensayos por parte del Supervisor de Obra.



Urb. José Carlos Mariátegui Centro Cívico s/n (049) 6131421 - Nuevo Chimbote
www.muninuevochimbote.gob.pe @muninuevochimbote Facebook.com/muninuevochimboteoficial
Distrito de Nuevo Chimbote - Provincia del Santa - Región Ancash



**MUNICIPALIDAD DE
NUEVO CHIMBOTE**

Bienservir para 7000's



**MUNICIPALIDAD DE
NUEVO CHIMBOTE**

Bienservir para 7000's

584

M) DE LA RECEPCION DE OBRA

A la terminación de la obra o cuando se considere convenientemente por la Entidad y luego de una inspección conjunta entre representantes de la Entidad, del Supervisor y del Contratista, si no existen observaciones con relación a la calidad y terminación de la obra y estén en funcionamiento todos los sistemas y equipos que la conforman, se procederá a la Recepción, suscribiéndose el Acta correspondiente, en la que indicará claramente el estado final de la obra. En caso que la Entidad crea necesario contar con parte de la infraestructura ejecutada antes del término total de la obra, La Entidad podrá disponer la RECEPCION PARCIAL de la misma de acuerdo a lo indicado en el numeral 15° del Artículo 208 del Reglamento de la Ley de Contrataciones del Estado.

El Contratista proporcionará al Comité de Recepción un juego completo de los planos de replanteo para facilitar la verificación de la culminación de la obra y demás documentos que correspondan.

II) LIQUIDACION DE OBRA

El contratista deberá realizar el informe detallado de la Liquidación de la Obra, que contenga los aspectos técnicos, para lo cual realizará las siguientes actividades:

- + Consultar las actividades de obra, realmente ejecutadas.
- + Establecer en forma definitiva, el monto global de obras adicionales.
- + Establecer el monto global de obra considerando como reducciones.
- + Realizar los cálculos definitivos del costo final de la obra.
- + La liquidación del contrato de obra se realizará dentro del plazo de sesenta (60) días calendario o el equivalente a un décimo (1/10) del plazo de ejecución de la obra, el que resulte mayor, contado desde el día siguiente de la recepción de la obra.
- + En caso el contratista no presente la liquidación en el plazo previsto, la Entidad ordena al supervisor o inspector la elaboración de la liquidación debidamente sustentada en el plazo previsto en el numeral 209.1, siendo los gastos a cargo del contratista.
- + La Entidad notificará la liquidación al Contratista para que se pronuncie dentro de los quince (15) días siguientes.

Todo lo señalado anteriormente, bajo el cumplimiento del artículo 209° del Reglamento.

m) DE LA SUB CONTRATACION

Está prohibida la subcontratación, de acuerdo a lo señalado en el artículo 35 de la Ley de Contrataciones del Estado.

n) OTRAS CONSIDERACIONES

1. EJECUCION DE LA OBRA

El Contratista ejecutará la Obra en estricto cumplimiento del Expediente Técnico. Los materiales, herramientas y Maño de Obra, serán tomados en consideración lo definido en el expediente técnico. Asimismo, el contratista y la Entidad deberán tomar como base las consideraciones de la Ley de Contrataciones del Estado y su Reglamento, incluidas sus Modificaciones.

Los criterios de diseño involucrarán, sin excepción, las mejores prácticas de ejecución de Obras, empleando procedimientos constructivos de calidad, equipos y técnicas de última generación acordes con las tecnologías vigentes y con la consideración que se trata de un establecimiento de atención al público, a fin de asegurar un producto de calidad, estando sujetos a la aprobación y plena satisfacción de la Entidad.

Por otra parte, los procedimientos de construcción reflejarán la suposición básica que el Contratista es el especialista y conoce las prácticas de construcción y equipamiento de establecimientos de atención al público.

Todo procedimiento constructivo indicado será de primera calidad, estará sujeto a la aprobación de la Entidad, quien tiene además el derecho de rechazar aquel que no cumpla con los estándares utilizados en infraestructura.



Urb. José Carlos Mariátegui Centro Cívico s/n (049) 6131421 - Nuevo Chimbote
www.muninuevochimbote.gob.pe @muninuevochimbote Facebook.com/muninuevochimboteoficial
Distrito de Nuevo Chimbote - Provincia del Santa - Región Ancash



**MUNICIPALIDAD DE
NUEVO CHIMBOTE**

Bienservir para 7000's

Asimismo, el Contratista presentará el cronograma de participación del personal clave propuesto, la que debe estar conformado según el porcentaje de incidencia de su participación (según lo indicado su desglose de gastos generales), este cronograma debe coincidir con los trabajos realizados por cada especialista, a su vez que dicha participación debe estar priorizada en todo el plazo de ejecución de obra, a fin de garantizar y salvaguardar la integridad de los trabajadores y los intereses públicos de la institución.

2. OBLIGACIONES DEL CONTRATANTE

• ENTREGA DEL TERRENO

La ENTIDAD comunicará dentro de los diez (10) días siguientes a la firma del contrato, el día que tendrá lugar la Entrega del Terreno de la obra.

El Supervisor designado por la ENTIDAD y/o representantes de la ENTIDAD declinarán la entrega del Terreno.

• DOCUMENTOS PARA LA EJECUCION

La Entidad podrá a disposición del Contratista un lugar en copia del expediente técnico completo debidamente aprobado. Bases integradas, así como los demás documentos necesarios para la ejecución de la obra, en CDs y en medio físico. Sin embargo, el Contratista podrá obtener copias adicionales contra el pago respectivo.

3. OBLIGACIONES DEL CONTRATISTA

➤ PERSONAL

El Contratista deberá indicar los nombres de los profesionales que serán los responsables de la dirección de la obra, la que deberá estar siempre a cargo de una persona responsable (Ingeniero Residente).

El Contratista empleará obligatoriamente a los Profesionales propuestos para la Dirección Técnica de la Obra, salvo que la Supervisión solicite su sustitución.

El Contratista deberá emplear personal técnico calificado, obreros especializados y demás personal necesario para la correcta ejecución de los trabajos, adicional a ello el Contratista deberá emplear mano de obra de la zona a intervenir, siendo esta no mayor al 20% de la mano de obra en general.

El Contratista tiene la obligación de reemplazar al personal no competente o no satisfactorio, de acuerdo a las órdenes del Supervisor.

El Contratista tiene la obligación de suministrar a los trabajadores las condiciones más adecuadas de salubridad e higiene, así como dar el debido cumplimiento a lo dispuesto en el Decreto Supremo N° 001 98 TR, y sus normas complementarias y modificatorias.

El Contratista tiene la obligación de velar por la seguridad de los trabajadores durante la ejecución de todos y cada uno de los trabajos vinculando el equipo y material necesario para tal efecto.

El Contratista deberá suministrar en los intervalos que prescriba el Supervisor o la Entidad, la nómina detallada de todo el personal superior y de los obreros que están empleados a la fecha del informe.

Se deberá presentar un cuadro de actividades programadas para la correcta ejecución de la obra, firmada por el residente propuesto.

El Contratista no podrá modificar el listado de personal profesional designado a la obra y consignado en su propuesta sin el consentimiento previo y por escrito de la entidad.



➤ LEYES, NORMAS Y ORDENANZAS:

El Contratista debe conocer y cumplir estrictamente:

a) Todas las leyes, reglamentos y ordenanzas que, en cualquier forma, estén relacionadas con la ejecución de los trabajos. En caso de existir divergencias entre estas Bases y dichas leyes, normas o reglamentos, es obligación del Contratista poner en conocimiento del Supervisor esta situación previa a la realización de los trabajos a fin de que éste determine la acción a seguir.

b) Todas las normas técnicas y prescripciones de los presentes documentos referentes a materiales y trabajos. Los daños y/o problemas causados por infracciones a este punto correrán por cuenta del Contratista y deberán ser reparados por éste sin derecho a pago alguno. El Contratista tendrá a su cargo la confección de toda la documentación que lleva necesaria y su tramitación respectiva ante los entes que pudieran tener jurisdicción sobre el sitio de obra.

c) Todas las normas laborales y las de seguridad e higiene ocupacional.

➤ SEGURIDAD

El Contratista está obligado a tomar todas las medidas de seguridad necesarias para evitar peligros contra la integridad, la vida y la propiedad de las personas, instituciones o firmas durante la realización del proyecto. En este sentido deberá dotar a su personal de los equipos y herramientas pertinentes para la realización de todos los trabajos, quedando terminantemente prohibido la realización de trabajos en circuitos energizados para ello se deberá presentar una declaración jurada donde el postor constará con implementos de seguridad según INO - 050.

El incidente o accidente resultante de la no observancia de esta obligación, correrá únicamente por cuenta del Contratista.

El Contratista está obligado a hacer notar a la ENTIDAD, por escrito e inmediatamente, cuando se haya dado una orden que va contra las medidas de seguridad, a fin de poner en conocimiento, lo cual no exime de asumir la responsabilidad exclusiva por cualquier resultado dañoso.

➤ MATERIALES Y EQUIPOS

Todos los materiales y equipos destinados a la Obra, deberán cumplir con las características técnicas exigidas en las Bases y se deberán someter a los ensayos necesarios para verificar sus características.

Se podrán aceptar citas propiedades o calidades especificadas y/o normas indicadas en las Bases que sean similares o equivalentes mientras que se ajusten a especificaciones y/o normas reconocidas que aseguren una calidad igual o superior a la indicada y siempre que el Contratista aporte la documentación y demás elementos de juicio que permitan evaluar el cumplimiento de las exigencias establecidas en las Bases, y que los cambios propuestos no alteren las especificaciones técnicas de la obra, siempre que este represente una ventaja técnica y económica que lo justifique. La ENTIDAD se reserva el derecho de rechazar la lista de materiales propuesta por el Contratista, si éstos no concuerdan con lo estipulado en las Bases.

Correrán por cuenta del Contratista las muestras de materiales requeridos por el Supervisor.

Asimismo, correrán por cuenta del Contratista los ensayos necesarios para verificar la calidad de los materiales y las pruebas de los equipos.

La aprobación de los materiales y/o de los equipos por el Supervisor no libera al Contratista de su responsabilidad sobre la calidad de los materiales y/o equipos.

➤ ERRORES O CONTRADICCIONES



El Contratista debe hacer notar a la ENTIDAD cualquier error o contradicción en los documentos, poniéndolo de inmediato en conocimiento del Supervisor.

OTRAS NORMAS PARA LA EJECUCIÓN DE LOS TRABAJOS

Obras Provisionales

El Contratista deberá construir o adquirir ambientes temporales que permitan, tanto al Contratista, a la Supervisión y al Coordinador de la Entidad, el normal desarrollo de sus actividades, debiendo incluir oficinas, almacenes de equipos y materiales, los mismos que deberán quedar habilitados y equipados a los quince (15) días calendario de iniciado el plazo de ejecución de la obra y conservarse hasta la Recepción de la obra, y en caso de variación deberá ser comunicado de manera documentada ante la Entidad con una anticipación no menor a 15 días calendario, evitando en vigencia una vez transcurrido este plazo.

Estos locales ofrecerán adecuadas condiciones de estabilidad, aislamiento, ventilación e iluminación y deberán estar provistos de adecuadas instalaciones eléctricas, sanitarias y comunicaciones.

Asimismo, el Contratista instalará las facilidades en función de la magnitud de la obra a realizar, debiendo reunir en cualquier caso las siguientes condiciones:

El almacenamiento de los materiales excepto los no perecederos se realizará bajo parte cubierta, evitándose cerramientos laterales que tengan ventilación natural mediante aberturas practicables.

La obra dispondrá de servicios sanitarios adecuados a la cantidad de personal obrero empleado.

Los depósitos o almacenes, talleres, casilla de vigilancia, vestuarios para el personal, servicios higiénicos, etc. cumplirán con las condiciones de higiene imprescindible para su uso, a criterio del Supervisor.

Los gastos, que demande la instalación, el funcionamiento y conservación de los ambientes para la ejecución de la Obra se extenderán hasta la recepción de la obra y corren por cuenta del Contratista, incluyendo cualquier daño resultante de la instalación o mantenimiento de estas obras provisionales.

Estas prescripciones no son excluyentes de otras previsiones que pudiera adoptar el Contratista para el más eficaz desarrollo de las operaciones, pero, en cualquier caso, deberá mantener informado al Supervisor de las modificaciones que sobre el planificado llevara a cabo, debiendo merecer su visto bueno.

El Contratista será responsable de la vigilancia general de las obras en forma continua, para prevenir suscitaciones o deterioros de los materiales, enseres, estructuras y otros bienes propios o ajenos, en caso de pérdida correrá con los gastos que demande su sustitución.

El Contratista deberá colocar cercos, protecciones, barreras, letreros, señales y luces de peligro y tomar las demás precauciones necesarias en todas las maquinarias y partes donde puedan producirse accidentes.

El Contratista deberá cuidar que todo el material, insumos, personal, obras provisionales, maquinarias, equipos y demás utilidades por aquel para ejecutar la obra no invadan la vía pública ni ocasionen molestias innecesarias a los vecinos y transeúntes, bajo exclusiva responsabilidad del Contratista.

Trabajos Topográficos

El Contratista procederá a la ejecución y control de los trabajos topográficos iniciales consistentes en el replanteo del eje de diseño, nivelación y levantamiento de secciones transversales de ser el caso, lo que será sometido a la aprobación de la supervisión.



Quedarán a cargo del Contratista, todos los trabajos topográficos complementarios relativos a la ejecución y terminación de la Obra, los que consistirán en la colocación de estaciones de construcción y puntos topográficos de referencia, y otras indicadas por el Supervisor. Estas estaciones y puntos fijos constituirán el control en el campo o en la obra, por cuyo manejo y de acuerdo con los cuales el Contratista deberá dirigir y ejecutar la Obra. Asimismo, el Contratista deberá conservar todas las estaciones y referencias y reportes en caso de destrucción.

El supervisor verificará todas y cada una de las mediciones realizadas por el Contratista para la correcta ejecución de la Obra. El Contratista proporcionará al Supervisor todas las facilidades y cooperación necesarias para esta verificación.

La verificación de cualquier trazado o de cualquier línea o nivel por el Supervisor, no liberará de ninguna manera al Contratista de su responsabilidad por la exactitud de los mismos.

Limpieza General y Retiro de Obras Provisionales

Cuando la obra se haya terminado, todas las instalaciones provisionales, depósitos y ambientes construidos deberán ser removidos y/o establecidos a su forma original para adquirir un aspecto limpio, debiendo el Contratista efectuar dichos trabajos con cargo a sus gastos generales.

Conservación del Medio Ambiente

El Contratista deberá identificar y utilizar a su costo, todos los recursos autorizados para colocar los residuos de materiales que por efecto de la obra se genere evitando en lo posible el impacto negativo con el medio ambiente.

El Contratista tiene la obligación de velar por la conservación del Medio Ambiente, para lo cual deberá cumplir con todas las provisiones contempladas en el Estudio de Impacto Ambiental.

El Contratista deberá asumir su responsabilidad por las infracciones que pudiera cometer, contra la legislación relacionada con la preservación del medio ambiente.

4. RESPONSABILIDAD ANTE TERCEROS

Constituye obligación del Contratista el asumir los costos de reparación de los daños que ocasionen a las redes eléctricas, agua, desagüe, teléfonos y demás terceros. La negativa del Contratista en reparar el daño causado será causal de resolución del contrato, sin perjuicio de la Municipalidad Distrital de Nuevo Chimbote o las empresas de servicio según los trabajos con cargo a las valoraciones del Contratista o gerentes de Fiel cumplimiento, de ser el caso.

5. RESPONSABILIDAD DEL CONTRATISTA

La conformidad de la ejecución de la obra por parte de LA ENTIDAD no exime su derecho a reclamar posteriormente por defectos o vicios ocultos. La responsabilidad del Contratista por la calidad ofrecida y por los vicios ocultos de la obra ejecutada, es de no menor a siete (07) años, contados a partir de la conformidad de la recepción total o parcial de la obra, según corresponda, de conformidad con el Artículo 417 de la Ley de Contrataciones del Estado, derogado por la Ley N° 31025.

6. OTRAS OBLIGACIONES DEL CONTRATISTA

El Contratista deberá implementar las acciones necesarias para el real cumplimiento de la Ley de Contrataciones del Estado y su Reglamento, Leyes, Resoluciones, Ordenanzas Municipales aplicables a la actividad, así como para el suministro y transporte de materiales y equipos, acciones que se compromete a cumplir y respetar, no eximiendo la Entidad responsabilidad frente a las reclamaciones a que tiene lugar el Contratista por infracción de las mismas.

El Contratista deberá cumplir con todas las obligaciones legales y reglamentarias en materia laboral, previsión social y sanitaria, impacto ambiental, higiene y seguridad de la industria de la construcción en el sitio de la actividad y/o campamentos que establezca por motivo de este contrato.



En caso de incumplimiento de esta obligación, y con reclamo debidamente justificado y aprobado, la Entidad podrá retener el Contrato, debiendo proporcionar a la supervisión las facilidades y/o elementos necesarios, a fin que el control y seguimiento se efectúe en forma satisfactoria, oportuna y eficiente.

El Contratista queda obligado a dar cumplimiento de los pedidos y exigencias de la Supervisión, que sean solicitados con sujeción al contrato, debiendo proporcionar a la supervisión las facilidades y/o elementos necesarios, a fin que el control y seguimiento se efectúe en forma satisfactoria, oportuna y eficiente.

Durante la realización de los trabajos y demás actividades correspondientes a la obra, el Contratista se ajustará estrictamente a los planes consignados en las Cadenas de Valoradas de Avance de La Actividad y de Asignación de Materiales que formarán parte del Contrato, respetando el Cronograma de pagos establecido.

El Contratista no podrá iniciar la ejecución de la obra, si no ha sido abierto el Cuaderno de Obra Digital. Con la apertura del Cuaderno de Obra el Contratista se somete al seguimiento y control de la Supervisión, en todo lo que se refiere a la obra.

El Contratista se obliga a cumplir con todos los procedimientos e instrucciones establecidos por la Entidad y la legislación correspondiente, en lo que respecta al Medio Ambiente y a la Seguridad y Salud Ocupacional.

Tipología del Impacto	Principales medidas de Mitigación
1. El proyecto no deberá ocasionar el deterioro del área paisajística urbana de la obra y lugares aledaños.	Analizar la localización del Proyecto para evitar afectar áreas de especial intereses desde el punto de vista paisajístico urbano.
2. El proyecto no deberá interferir con las planes de protección de las áreas, taludes y otras obras para el control de la erosión y deterioro de la vegetación natural.	Elegir adecuadamente la localización para la implementación de la obra de infraestructura. En casos especialmente críticos proveer una estructura de protección para el establecimiento, asegurando además su acceso en cualquier situación.
3. El proyecto no deberá estar localizado sobre áreas pantanosas, áreas ecológicamente frágiles, o en zonas con condiciones naturales peligrosas o de alto riesgo ante la ocurrencia de fenómenos naturales.	Elegir adecuadamente la localización para la implementación de la obra de infraestructura. En casos especialmente críticos proveer una estructura de protección para el establecimiento, asegurando además su acceso en cualquier situación.
4. Se deberá asegurar la disposición adecuada de residuos sólidos y líquidos con el fin de evitar el deterioro de la calidad de fuentes de agua superficiales y subterráneas, tierras de cultivo y granjas.	Proveer recipientes apropiados para sustancias altamente tóxicas y uso del relleno sanitario autorizado.

Adicionalmente deben tenerse en cuenta como mínimo las siguientes directrices

- Deberán contar con servicios higiénicos adecuados y suficientes para los trabajadores.
- Deberá contarse con un sistema adecuado para eliminar desechos y materiales peligrosos para la salud humana provenientes de la ejecución en cuestión.
- Los trabajos de la ejecución del Proyecto, no deben generar malos olores, ni focos infecciosos o altos niveles de contaminación.
- Mantener un esquema eficiente de conservación del sitio de obra, para prevenir daños y erosiones durante la temporada de lluvias intensas.
- Mantener el control médico de la salud de los trabajadores y el control de las medidas de seguridad en la obra, con el objetivo de evitar accidentes de trabajo. Proveer en los campamentos botiquines equipados, cajas de first aid, botiquines de primeros auxilios y eliminación correcta de residuos orgánicos, cajas de first aid, botiquines de primeros auxilios y proteger las superficies del sitio de obra, cataratas y campamentos.
- Desmontar y demoler correctamente intervenciones y obras provisionales, sin dejar componentes que puedan constituir en el futuro, peligro o fuente de contaminación ambiental.



Urb. José Carlos Mariátegui Centro Cívico s/n (043 813421 - Nuevo Chimbote)
www.municipalidadenuevochimbo.gob.pe | www.facebook.com/municipalidadenuevochimbo |
Distrito de Nuevo Chimbote - Provincia del Santa - Región Ancash

**MUNICIPALIDAD DE
NUEVO CHIMBOTE**
Bienestar para TODOS

Con el fin de cumplir con las tipologías del impacto y las medidas de mitigación, EL CONTRATISTA deberá evitar o minimizar, durante la ejecución y luego de la finalización de los trabajos, la generación de los siguientes impactos negativos, independientemente de las obligaciones que derivan de las especificaciones técnicas y demás normas y reglamentos nacionales:

- Contaminación del suelo con aceites, grasas, combustibles, pinturas, etc. en el lugar de la obra, así como en el campo si las hubiera.
- Contaminación del aire con polvo, cenizas, gases y material particulado.
- Contaminación sonora (ruido) en áreas urbanas y rurales por medio de equipos y maquinaria pesada.
- Insuficiencia de taludes naturales o artificiales, si fuera el caso por medio de excavaciones y cortes para cimentación, cimientos, etc.
- Acumulación desordenada de desechos y otros materiales oriundos de los trabajos en el sitio de la obra y en el campamento.
- Contaminación de las áreas cercadas por cualquier residuo temporal no debidamente dispuesto.
- Generación de condiciones para la proliferación de vectores de enfermedades transmisibles como mosquitos en agua estancada, roedores en depósitos de basura, etc.
- Degradación paisajística causada por movimientos de tierra, cortes y otros, relacionados con la ejecución de las actividades.
- Destruction de vegetación natural fuera del área de construcción por depósito de materiales, acceso al lugar de la obra, canales de materiales campamentos de trabajadores, etc.

Respecto a la documentación que obra en su poder relacionado con el proyecto, el Contratista se compromete en forma irrevocable a guardar confidencialmente y no disponer ni hacer uso de ella en ningún momento, para fines distintos a los intereses de la Entidad, ni después de la terminación del proyecto.

El Contratista está obligado a entregar a la Entidad, de acuerdo a lo establecido en el Art. 211 del Reglamento de la LCE, conjuntamente con la liquidación, los planos post construcción y la minuta de declaración de Rápida o memoria descriptiva valorizada.

7. ALCANCES INSTALACIONES TEMPORALES

El Contratista deberá contemplar a su costo cualquier alquiler y/o acondicionamiento temporal que pudiera necesitar para la ejecución de la obra, así mismo será responsable de cualquier perjuicio que ocasione como consecuencia de esta obligación.

8. TAREAS DE HORAS EXTRAORDINARIAS

Cuando por distintas circunstancias sea necesario efectuar tareas fuera de la jornada normal de trabajo o en días feriados el Contratista deberá solicitar autorización al Supervisor con anterioridad y todo 48 horas de anticipación a la iniciación de las mismas, tiempo del cual dispondrá el Supervisor lo necesario para su control.

En los casos en que estas situaciones sean imprevistas o que exista peligro, el Contratista podrá realizar las tareas imprescindibles en horas extraordinarias, pero deberá comunicarlo al Supervisor inmediatamente antes de su iniciación.

En todos los casos, el Supervisor procederá a dejar constancia en el Cuaderno de Obra de la situación y de su autorización o denegación según corresponda, para la ejecución de las horas extraordinarias.

En todos los casos, salvo los que hubieren origen en orden expresa de la ENTIDAD, correrá por cuenta de Contratista los recargos de jornales por horas extraordinarias de su personal.

9. LETREROS INFORMATIVOS (CARTEL DE OBRA)

El Contratista proveerá, montará y mantendrá letreros informativos según el modelo que entregará la ENTIDAD. El letrero a ser colocado será el indicado en el presupuesto contratado.



Urb. José Carlos Mariátegui Centro Cívico s/n (043 813421 - Nuevo Chimbote)
www.municipalidadenuevochimbo.gob.pe | www.facebook.com/municipalidadenuevochimbo |
Distrito de Nuevo Chimbote - Provincia del Santa - Región Ancash

**MUNICIPALIDAD DE
NUEVO CHIMBOTE**
Bienestar para TODOS



Dentro del terreno en la parte correspondiente, deberá destacarse claramente que la presente obra es financiada con los recursos que se mencionan en el Contrato, detallándose:

El Contratista deberá tener colocado el letrero de obra, dentro de los siete (07) días de la orden de iniciación de los trabajos, así mismo deberá anexar el plano de señalización de terrenos informativos

10. ACCIDENTES - NOTIFICACIONES

El Contratista proveerá en el lugar de la obra, de todo el equipo y servicio que fuera necesario para proporcionar primeros auxilios al personal accidentado como consecuencia de la ejecución de la obra. Dentro de las veinticuatro (24) horas después de ocurrido un accidente o de otro acontecimiento, del que resultara o que pudieran resultar daños a persona o propiedades de terceros y que fueran consecuencia de alguna acción u omisión del Contratista o cualquiera de sus empleados, durante la ejecución del trabajo bajo el Contrato, el Contratista deberá enviar un informe escrito de tal accidente o acontecimiento a la ENTIDAD por medio del Supervisor describiendo los hechos en forma precisa y completa para conocimiento, lo cual no exime al Contratista de ser exclusivo responsable de los daños personales o materiales que se ocasionen.

Asimismo, el Contratista deberá remitir inmediatamente a la ENTIDAD por medio del Supervisor, copias de cualquier correspondencia, notificación y otro documento oficial recibido por el Contratista en relación con cualquier causa y con cualquier acto, que fuera consecuencia de la ejecución de la obra contratada para conocimiento, lo cual no exime al Contratista de ser exclusivo responsable de las sanciones que se pudieran derivar de su incumplimiento.

Nada de lo aquí incluido, eximirá al Contratista de la formulación de los informes oficiales sobre los accidentes, que sean requeridos por la ENTIDAD o por cualquier otra Autoridad competente.

11. RESPONSABILIDAD DE MATERIALES

La ENTIDAD no asume ninguna responsabilidad por pérdidas de materiales o herramientas del Contratista.

12. RETIRO DE EQUIPOS Y MATERIALES

Cuando sea requerido por la ENTIDAD, el Contratista deberá retirar de la Obra, el equipo o material excedente que no vaya a ser utilizado en el trabajo, todo caso que se genere a la Entidad por incumplir esta obligación será de cargo del Contratista.

Con el objeto de evitar interferencias en la ejecución de la construcción total.

Si hubiese alguna interferencia deberá comunicarla por escrito a la ENTIDAD.

En caso de comenzar el trabajo sin hacer esta comunicación, y de surgir complicaciones al realizar los trabajos correspondientes a los diferentes proyectos, su costo será asumido por el Contratista.

Si el Contratista durante la construcción necesita usar energía eléctrica, o agua, deberá hacerlo asumiendo por su cuenta los riesgos y gastos que se ocasionen el empleo de tal energía, así como las sanciones que se impongan por cualquier mal uso de dichos servicios.

Al terminar el trabajo se deberá proceder a la limpieza de los desperdicios que existan, ocasionados por materiales y equipos empleados en la ejecución de su trabajo.

Todos los salidas a los terminales de tubos que debían permanecer abiertos durante la construcción, deben ser taponeados según normas.

En caso de resolverse el Contrato, el Contratista deberá retirar los materiales, insumos, herramientas y demás que hayan quedado en la obra, en el plazo de cinco (05) días de efectuado el inventario de obra, en caso de no cumplir con esta obligación la ENTIDAD procederá a retirar de la obra dichos bienes con cargo a las valorizaciones, liquidación y/o garantías que hubiera pendientes el Contratista, y será de responsabilidad del Contratista cualquier pérdida, robo o deterioro de dichos bienes.



Materiales Referenciales y Costos Unitarios de Obra Civil

Los Metrados de Obra Civil muestran detalladamente las cantidades de obra, para cada una de las categorías de construcción, las cuales se listan en el presente capítulo del estudio, para estimar el presupuesto de inversión necesaria.

Presupuesto Referencial de Obra Civil

El costo estimado para la obra, se detallará teniendo como base los materiales, mano de obra, herramientas, maquinaria y servicios establecidos en el expediente técnico.

13. CORRESPONDENCIA

Cualquier comunicación entre el Contratista y la ENTIDAD o su Supervisor se deberá hacer por escrito.

El Contratista llevará un Cuaderno de Obra donde se anotarán las instrucciones del Supervisor y las observaciones del Contratista además de cualquier medio o acontecimiento importante de la Obra. La ENTIDAD y el Supervisor tendrán derecho a examinar este cuaderno en cualquier momento y andar en las sus observaciones.

El Contratista deberá entregar mensualmente al Contratante o al Supervisor, copias del Cuaderno de Obra.

El Contratista tendrá siempre en el sitio, a disposición del Supervisor, un libro de todos los planos y Bases de especificaciones.

14. PROGRAMA DE TRABAJOS

- El programa de trabajos deberá ser elaborado utilizando el Método Del Camino Crítico (CPM), el Método PERT o cualquier otro sistema similar que sea satisfactorio al Supervisor.
- Al actualizar su programa de trabajo y/o cronograma, el Contratista deberá tomar en cuenta las restricciones originadas por caso fortuito o de fuerza mayor.
- La presentación del programa de trabajos y su aprobación por el Supervisor, no eximirá al Contratista de ninguna de las obligaciones y responsabilidades emergentes.

3.2 REQUISITOS DE CALIFICACION

A. CAPACIDAD TÉCNICA Y PROFESIONAL		
A.1 EQUIPAMIENTO ESTRATÉGICO		
Requisitos		
Nº	DESCRIPCION	CANTIDAD
01	NIVEL TOPOGRAFICO	1.00
02	TEODOLITO Y NIRA	1.00
03	HERRAMIENTAS MANUALES	1.00
04	REGUA DE MADERA TORILLLO	1.00
05	COMPACTADORA VIBRATORIA TIPO PLANCHA 7 HP	1.00
06	PLANCHA COMPACTADORA VIBRAT 5.8HP	1.00
07	CORRADORA DE CONCRETO INC. DISCO DE CORTE	1.00
08	EQUIPO DE PINTURA	1.00
09	LUMINARIA ELECTRICA	1.00
010	CARGADOR SOBRE LLANTAS DE 125 155 HP 3 y 3	1.00



011	GRUA HIDRAULICA	1.00
012	CAMION VOLANTE DE 15 m3	1.00
013	MEGAFONO DE 500 V	1.00
014	MAQUINA DE SOLDAR 250 A	1.00
015	MAQUINA DE CORTE MC. DISCO DE CORTE	1.00
016	MAQUINA PLUMORA	1.00
017	MOTOSOLDADORA DE 250 A	1.00
018	VIBRADOR DE CONCRETO 1 HP 1.25"	1.00
019	MEZCLADORA DE CONCRETO TAMBOR 11 p3 18 HP	1.00
020	CIZALLA	1.00
021	ESCALERA TUBERA	1.00
022	ESCALERA TELESCOPICA	1.00
023	ANDAMIO METALICO	1.00

Acreditación:

El postor podrá ofertar maquinaria y equipos de mayor capacidad, potencia y calidades.

De conformidad con el numeral 43.3 del artículo 49 y el literal e) del numeral 139.1 del artículo 138 del Reglamento este requisito de calificación se acredita para la suscripción del contrato.

Importante:

No corresponde solicitar como equipamiento que el postor cuente con oficinas, locales u otros espacios físicos. Asimismo, no se puede requerir características, años de antigüedad y demás condiciones del equipamiento que no consten en el expediente técnico.

**A.2 CALIFICACIONES DEL PLANTEL PROFESIONAL CLAVE
FORMACIÓN ACADÉMICA DEL PLANTEL PROFESIONAL CLAVE**

Requisitos:

ITEM	CARGO	PROFESION
1	Residente de Obra	Ingeniero Civil y/o Arquitecto
2	Especialista de Calidad	Ingeniero Civil
3	Especialista de Seguridad en Obra y Salud en el Trabajo	Ingeniero Civil o Ingeniero de Higiene y Seguridad Industrial o Ingeniero Industrial o Ingeniero de Seguridad y Salud en el Trabajo y/o Ambiental

Acreditación:

De conformidad con el numeral 43.3 del artículo 49 y el literal e) del numeral 139.1 del artículo 138 del Reglamento este requisito de calificación se acredita para la suscripción del contrato.

Importante:

- El residente de la obra debe cumplir las calificaciones establecidas en el artículo 179 del Reglamento.



A.3 EXPERIENCIA DEL PLANTEL PROFESIONAL CLAVE

Requisitos:

1	Residente de Obra	24 meses como Residente y/o jefe y/o supervisor y/o inspector y/o jefe de supervisión y/o residente principal y/o director residente y/o jefe residente y/o jefe residente principal y/o ingeniero residente y/o supervisor principal de obra, en datos similares, que se computará desde la computación.
2	Especialista de Calidad	12 meses como Especialista y/o Ingeniero y/o residente y/o inspector y/o supervisor y/o jefe y/o asistente o responsable del control de calidad o calidad o aseguramiento de calidad o programa de calidad o protocolos de calidad.
3	Especialista de Seguridad en Obra y Salud en el Trabajo	18 meses como Especialista y/o Ingeniero y/o supervisor y/o jefe y/o responsable y/o residente en: seguridad y salud ocupacional o seguridad e higiene ocupacional o seguridad de obra o seguridad en el trabajo o salud ocupacional o implementación de planes de seguridad e higiene ocupacional o en prevención de riesgos laborales, en datos en general, que se computará desde la computación.

Acreditación:

De conformidad con el numeral 43.3 del artículo 49 y el literal e) del numeral 139.1 del artículo 138 del Reglamento este requisito de calificación se acredita para la suscripción del contrato.

Importante:

El residente de la obra debe cumplir la experiencia mínima establecida en el artículo 179 del Reglamento.

B EXPERIENCIA DEL POSTOR EN LA ESPECIALIDAD

Requisitos:

El postor debe acreditar un monto acumulado equivalente UNA (1) VEZ EL VALOR REFERENCIAL DE LA CONTRATACIÓN, en la ejecución de obras similares, durante los 10 años anteriores a la fecha de la presentación de ofertas que se computan desde la suscripción del acta de recepción de obra.

Se considerará obras similares: Construcción y/o instalación y/o ampliación y/o reconstrucción y/o rehabilitación o la combinación de alguno de los términos anteriores de parques y/o boliveros y/o áreas verdes en donde se evidencia la ejecución de las siguientes actividades o componentes: terraplen, cobertura, pasto de sodolita y áreas verdes y equipamiento (suministro e instalación de juegos infantiles).

Acreditación:

La experiencia del postor se acreditará con copia simple de: (i) contratos y sus respectivos actos de recepción de obra; (ii) contratos y sus respectivos resoluciones de liquidación; o (iii) contratos y sus respectivos constancias de prestación o cualquier otra documentación.





MUNICIPALIDAD DE
NUEVO CHIMBOTE

Bienestar para 70008

SA

de la cual se desprenda fehacientemente que la obra fue concluida así como el monto total que implicó su ejecución, correspondientes a un máximo de veinte (20) contrataciones.

En los casos que se acredite experiencia adquirida en consorcio, debe presentarse la promesa de consorcio o el contrato de consorcio del cual se desprenda fehacientemente el porcentaje de las obligaciones que se asumió en el contrato presentado; de lo contrario, no se computará la experiencia proveniente de dicho contrato.

Asimismo, cuando se presenten contratos derivados de procesos de selección convocados antes del 20.06.2012, la calificación se cubrirá el método descrito en la Directiva "Participación de Proveedores en Consorcio en las Contrataciones del Estado", debiendo presumirse que el porcentaje de las obligaciones equivale al porcentaje de participación de la promesa de consorcio o del contrato de consorcio. En caso que en dichos documentos no se consigne el porcentaje de participación se presumirá que las obligaciones se ejecutaron en partes iguales.

Si el titular de la experiencia no es el postor, consignar si dicha experiencia corresponde a la matriz en caso que el postor sea sucursal, o fue transferida por reorganización societaria, debiendo acompañar la documentación sustentatoria correspondiente.

Si el postor acredita experiencia de otra persona jurídica como consecuencia de una reorganización societaria, debe presentar adjuntamente el Anexo N° 9.

Cuando los contratos presentados se encuentren expresados en moneda extranjera, debe indicarse el tipo de cambio venta publicado por la Superintendencia de Banca, Seguros y AFP correspondiente a la fecha de suscripción.

Sin perjuicio de lo anterior, los postores deben llenar y presentar el Anexo N° 10 referido a la experiencia del postor en la especialidad.

Importante

En el caso de consorcios, la calificación de la experiencia se realiza conforme a la Directiva "Participación de Proveedores en Consorcio en las Contrataciones del Estado".

Importante

- Si como resultado de una consulta u observación correspondiente precisara o ajustara el requerimiento, se solicita la autorización del área usuaria y se pone de conocimiento del tal hecho a la dependencia que aprobó el expediente de contratación, de conformidad con el numeral 72.3 del artículo 72 del Reglamento.
- Los requisitos de calificación determinan si los postores cuentan con las capacidades necesarias para ejecutar el contrato, lo que debe ser acreditado documentalmente, y no mediante declaración jurada.

MUNICIPALIDAD DISTRICTAL
DE NUEVO CHIMBOTE
Ing. Conrado Sánchez Cumpas
Sub Gerente de Recursos Humanos

que se acredite, por ejemplo, mediante las resoluciones de liquidación de obra, las actas de recepción de conformidad, entre otros.



MUNICIPALIDAD DE
NUEVO CHIMBOTE
Bienestar para 70008

