

BASES INTEGRADAS

BASES ESTÁNDAR DEL PROCEDIMIENTO DE CONTRATACIÓN PÚBLICA ESPECIAL PARA LA RECONSTRUCCIÓN CON CAMBIOS

CONTRATACIÓN DE EJECUCIÓN DE OBRAS¹

***Aprobadas mediante Resolución Directoral N° 056 -2018-RCC/DE,
modificadas por las Resoluciones Directorales N° 068-2018-RCC/DE, N°
084-2018-RCC/DE, N° 007-2019-RCC/DE, N° 081-2019-RCC/DE N° 055-
2020-ARCC/DE, y N° 00064-2020-ARCC/DE***

¹ Estas bases se utilizarán para la contratación de la ejecución de obras. Para tal efecto, se deberá tener en cuenta la siguiente definición:

Obra: Construcción, reconstrucción, remodelación, mejoramiento, demolición, renovación, ampliación y habilitación de bienes inmuebles, tales como edificaciones, estructuras, excavaciones, perforaciones, carreteras, puentes, entre otros, que requieren dirección técnica, expediente técnico o documento equivalente, mano de obra, materiales y/o equipos.



**PROCEDIMIENTO DE CONTRATACION PUBLICA
ESPECIAL N° 001-2025-MPV/CS**

PRIMERA CONVOCATORIA

BASES ESTANDAR

CONTRATACIÓN DE LA EJECUCIÓN DE LA OBRA:

**“REHABILITACIÓN LA BOCATOMA
HUANCAQUITO BAJO, DISTRITO DE VIRU,
PROVINCIA DE VIRU, DEPARTAMENTO LA
LIBERTAD”, CON CÓDIGO ÚNICO DE
INVERSIÓN N° 2557696**

SECCIÓN GENERAL

DISPOSICIONES COMUNES DEL PROCEDIMIENTO DE SELECCIÓN

(ESTA SECCIÓN NO DEBE SER MODIFICADA EN NINGÚN EXTREMO, BAJO SANCIÓN DE NULIDAD)

CAPÍTULO I ETAPAS DEL PROCEDIMIENTO DE SELECCIÓN

1.1. BASE LEGAL

- Ley N° 30556, Ley que aprueba disposiciones de carácter extraordinario para las intervenciones del Gobierno Nacional frente a desastres y que dispone la creación de la Autoridad para la Reconstrucción con Cambios (en adelante la Ley).
- Decreto Supremo N° 071-2018-PCM, que aprueba el Reglamento del Procedimiento de Contratación Pública Especial para la Reconstrucción con Cambios (en adelante el Reglamento).
- Decreto Supremo N° 082-2019-EF, que aprueba el T.U.O. de la Ley N° 30225, Ley de Contrataciones del Estado. (En adelante la LCE).
- Decreto Supremo N° 344-2018-EF, que aprueba el Reglamento de la Ley de Contrataciones del Estado. (En adelante el RLCE).
- Decreto Supremo N° 004-2019-JUS, T.U.O. de la Ley N° 27444 – Ley del Procedimiento Administrativo General.
- Decreto Supremo N° 021-2019-JUS, que aprueba el T.U.O. de la Ley N° 27806, Ley de Transparencia y de Acceso a la Información Pública.
- Decreto Legislativo N° 1440, Decreto Legislativo del Sistema Nacional de Presupuesto Público.
- Código Civil.

Las referidas normas incluyen sus respectivas modificaciones, de ser el caso.

Para la aplicación del derecho deberá considerarse la especialidad de las normas previstas en las presentes bases.

1.2. CONVOCATORIA

Se realiza a través de su publicación en el SEACE de conformidad con lo señalado en el artículo 33 del Reglamento, en la fecha señalada en el calendario del procedimiento de selección, debiendo adjuntar las bases administrativas.

1.3. REGISTRO DE PARTICIPANTES

El registro de participantes se lleva a cabo desde el día siguiente de la convocatoria hasta un día antes de la presentación de ofertas, de forma ininterrumpida. En el caso de un consorcio, basta que se registre uno (1) de sus integrantes.

El registro de participantes es gratuito y electrónico a través del SEACE.

El proveedor que desee participar en el presente procedimiento de selección debe registrarse como participante, debiendo contar para ello con inscripción vigente en el RNP, conforme al objeto de la contratación. Los proveedores extranjeros no domiciliados en el país que no cuenten con inscripción en el RNP deberán solicitar un usuario de habilitación a la Autoridad para la Reconstrucción con Cambios, la cual lo gestionará ante el OSCE.

1.4. FORMULACIÓN DE CONSULTAS Y OBSERVACIONES ADMINISTRATIVAS A LAS BASES

Todo participante puede formular consultas y observaciones administrativas a las bases dentro de los dos (2) días hábiles siguientes a la convocatoria, de conformidad con lo establecido en el artículo 35 del Reglamento.

Las consultas administrativas son aclaraciones respecto del contenido de las bases. Las observaciones administrativas se formulan por supuestas vulneraciones al Reglamento, a la

normativa de contrataciones u otra normativa que tenga relación con el objeto de contratación. Ambas se realizan de manera fundamentada.

Para dicho efecto, el participante registrará las consultas y observaciones administrativas en forma electrónica, a través del SEACE.

En esta etapa no proceden consultas técnicas sobre las características técnicas del objeto de la contratación.

1.5. ABSOLUCIÓN DE CONSULTAS Y OBSERVACIONES ADMINISTRATIVAS A LAS BASES

La absolución simultánea de las consultas y observaciones administrativas por parte del órgano encargado de la selección mediante pliego absolutorio se notifica a través del SEACE, al día siguiente del vencimiento del plazo previsto para la formulación de las consultas y observaciones administrativas.

La absolución se realiza de manera motivada.

Cabe precisar que en el caso de las observaciones administrativas se debe indicar si estas se acogen, se acogen parcialmente o no se acogen.

Importante

No se absolverán consultas y observaciones administrativas a las bases que se presenten extemporáneamente, en forma distinta a la señalada en las bases, o que sean formuladas por quienes no se han registrado como participantes.

No se absolverán consultas técnicas.

No procede la elevación al OSCE de los cuestionamientos al pliego de absolución de consultas y observaciones administrativas.

1.6. INTEGRACIÓN DE BASES

Las bases integradas constituyen las reglas definitivas del procedimiento de selección. Estas incorporan obligatoriamente las modificaciones que se hayan producido como consecuencia de las consultas y observaciones administrativas.

Absueltas las consultas y las observaciones administrativas, o si las mismas no se han presentado, se integran las bases como reglas definitivas del procedimiento de selección.

La integración y publicación de las bases integradas se realiza el mismo día de la absolución de consultas y observaciones administrativas, según el calendario establecido.

Las bases integradas no pueden ser cuestionadas en ninguna otra vía ni modificadas por autoridad administrativa alguna, bajo responsabilidad del Titular de la Entidad, salvo las acciones de supervisión a cargo del OSCE.

El comité de selección no puede continuar con la tramitación del procedimiento de selección si no ha publicado las bases integradas en el SEACE.

1.7. FORMA DE PRESENTACIÓN DE OFERTAS

La presentación de ofertas se realiza de manera electrónica a través del SEACE durante el periodo establecido en la convocatoria, conforme lo establece el artículo 36 del Reglamento.

Las ofertas, se presentan en idioma castellano o, en su defecto, acompañados de traducción simple con la indicación y suscripción de quien oficie de traductor debidamente identificado,

salvo el caso de la información técnica complementaria contenida en folletos, instructivos, catálogos o similares, que puede ser presentada en el idioma original. El postor es responsable de la exactitud y veracidad de dichos documentos.

Las declaraciones juradas, formatos o formularios previstos en las bases que conforman las ofertas deben estar debidamente firmados por el postor. Los demás documentos deben ser visados por el postor. En el caso de persona jurídica, por su representante legal, apoderado o mandatario designado para dicho fin y, en el caso de persona natural, por este o su apoderado.

El precio de la oferta debe incluir todos los tributos, seguros, transporte, inspecciones, pruebas y, de ser el caso, los costos laborales conforme la legislación vigente, así como cualquier otro concepto que pueda tener incidencia sobre el costo de la ejecución de la obra a contratar, excepto la de aquellos postores que gocen de alguna exoneración legal, los que en ese caso, no incluirán en el precio de su oferta los tributos respectivos.

El precio total de la oferta y los subtotales que lo componen deben ser expresados con dos decimales.

Importante

- | |
|--|
| <ul style="list-style-type: none">• <i>Los formularios electrónicos que se encuentran en el SEACE y que los proveedores deben llenar para presentar sus ofertas, tienen carácter de declaración jurada.</i>• <i>En caso la información contenida en los documentos escaneados que conforman la oferta no coincida con lo declarado a través del SEACE, prevalece la información declarada en los documentos escaneados.</i>• <i>No se tomarán en cuenta las ofertas que se presenten en físico a la Entidad.</i> |
|--|

1.8. PRESENTACIÓN Y APERTURA DE OFERTAS

El participante presentará su oferta de manera electrónica a través del SEACE, desde las 00:01 horas hasta las 23:59 horas del día establecido en el cronograma del procedimiento; adjuntando el archivo digitalizado que contenga los documentos que conforman la oferta de acuerdo a lo requerido en las bases.

El participante debe verificar antes de su envío, bajo su responsabilidad, que el archivo pueda ser descargado y su contenido sea legible.

Importante

<i>Los integrantes de un consorcio no pueden presentar ofertas individuales ni conformar más de un consorcio en un procedimiento de selección, o en un determinado ítem cuando se trate de procedimientos de selección según relación de ítems.</i>

En la apertura electrónica de la oferta, el comité de selección, verifica la presentación de lo exigido en la sección específica de las bases, de conformidad con el artículo 37 del Reglamento y determina si las ofertas responden a las características y/o requisitos funcionales y condiciones del requerimiento, detalladas en la sección específica de las bases. De no cumplir con lo requerido, la oferta se considera no admitida.

Solo pasan a la etapa de evaluación las ofertas técnicas que cumplen con lo señalado en el párrafo anterior.

Las propuestas técnicas que no alcancen el puntaje mínimo de sesenta (60) puntos, serán descalificadas en esta etapa y no accederán a la evaluación económica.

Asimismo, el comité de selección devuelve las ofertas que se encuentren por debajo del noventa por ciento (90%) del valor referencial, así como las ofertas que excedan el valor referencial, teniéndolas por no admitidas, conforme al artículo 39 del Reglamento.

1.9. EVALUACIÓN DE LAS OFERTAS

La evaluación de las ofertas que cumplan con lo señalado en el numeral anterior tiene por objeto determinar la oferta con el mejor puntaje y el orden de prelación de las ofertas, según los factores y el procedimiento de evaluación enunciados en la sección específica de las bases.

La evaluación de ofertas es integral y se realiza en dos (2) etapas. La primera es la técnica y la segunda la económica y se realizan sobre la base de:

Oferta técnica : 100 puntos
Oferta económica : 100 puntos

1.9.1 EVALUACIÓN DE LAS OFERTAS TÉCNICAS

La evaluación técnica se realiza conforme al factor de evaluación: Experiencia del postor, descrito en la sección específica de las bases.

1.9.2 EVALUACIÓN DE OFERTAS ECONÓMICAS

La evaluación económica consistirá en asignar el puntaje máximo establecido a la oferta económica de menor monto. Al resto de ofertas se les asignará un puntaje inversamente proporcional, según la siguiente fórmula:

$$P_i = \frac{O_m \times PMPE}{O_i}$$

Donde:

i = Oferta
P_i = Puntaje de la oferta económica i
O_i = Oferta Económica i
O_m = Oferta Económica de monto o precio más bajo
PMPE = Puntaje Máximo de la oferta Económica

La determinación del puntaje total de las ofertas se realiza de conformidad con los coeficientes de ponderación previstos en la sección específica de las bases.

1.10. SUBSANACIÓN DE LAS OFERTAS

La subsanación de las ofertas se sujeta a los supuestos establecidos en el artículo 38 del Reglamento.

Cuando se requiera subsanación, la oferta continúa vigente para todo efecto, a condición de la efectiva subsanación dentro del plazo otorgado, el que no puede exceder de dos (2) días hábiles. La presentación de las subsanaciones se realiza a través del SEACE.

Importante

En tanto se implemente en el SEACE la funcionalidad para la subsanación de ofertas electrónicas, esta se realiza a través de la Unidad de Trámite Documentario de la Entidad.

1.11. OTORGAMIENTO DE LA BUENA PRO

El comité de selección otorga la buena pro, en la fecha señalada en el calendario de las bases al postor que hubiera obtenido el mayor puntaje.

En el supuesto de que dos (2) o más ofertas empaten, el otorgamiento de la buena pro se determina por sorteo a través del SEACE.

Importante

En tanto se implemente en el SEACE la funcionalidad para el sorteo en caso de empate, para realizar el acto de desempate se requiere la citación oportuna de los postores que hayan empatado, pudiendo participar en calidad de veedor un representante del Sistema Nacional de Control, notario o juez de paz.

El otorgamiento de la buena pro se publica y se entiende notificado a través del SEACE, el mismo día de su realización, bajo responsabilidad del Órgano encargado de las contrataciones o Comité de Selección, según corresponda, debiendo incluir el acta de otorgamiento de la buena pro y cuadro comparativo, detallando los resultados de la calificación y evaluación. Esta información se publica el mismo día en el SEACE.

El mismo día de otorgada la buena pro, se publica en el SEACE la totalidad de las ofertas presentadas y documentos que sirvieron para la calificación y evaluación de las ofertas y el expediente de contratación, bajo responsabilidad del Titular de la Entidad. Asimismo, el día de vencimiento del plazo para el perfeccionamiento del contrato, las entidades publican los documentos presentados para tal fin.

En el portal institucional de la Autoridad para la Reconstrucción con Cambios y/o en el portal institucional de la Entidad se publica a través de un repositorio la información señalada en el párrafo precedente, cuya dirección URL debe ser consignada en las bases del procedimiento de selección.

1.12. CONSENTIMIENTO DE LA BUENA PRO

Cuando se hayan presentado dos (2) o más ofertas, el consentimiento de la buena pro se produce a los cinco (5) días hábiles de la notificación de su otorgamiento, sin que los postores hayan ejercido el derecho de interponer el recurso de apelación.

En caso se haya presentado una sola oferta, el consentimiento de la buena pro se produce el mismo día de la notificación de su otorgamiento.

El consentimiento de la buena pro se publica en el SEACE el mismo día de producido.

Importante

Una vez consentido el otorgamiento de la buena pro, la Entidad realiza la inmediata verificación de la oferta presentada por el postor ganador de la buena pro. En caso de comprobar inexactitud o falsedad en las declaraciones, información o documentación presentada, la Entidad declara la nulidad del otorgamiento de la buena pro o del contrato, dependiendo de la oportunidad en que se hizo la comprobación, de conformidad con lo establecido en la LCE y en el RLCE. Adicionalmente, la Entidad comunica al Tribunal de Contrataciones del Estado para que inicie el procedimiento administrativo sancionador y al Ministerio Público para que interponga la acción penal correspondiente.

Al día hábil siguiente de consentido el otorgamiento de la buena pro o de haber quedado administrativamente firme, el órgano a cargo del procedimiento de selección, bajo responsabilidad, elabora y remite un informe al Órgano de Control Institucional de la Entidad, sustentando la admisión de ofertas, la evaluación y el otorgamiento de puntaje. En el caso de Entidades que no cuenten con Órgano de Control Institucional, el informe se remite al órgano correspondiente del Sistema Nacional de Control. Dicho informe se publica, el mismo día de su remisión, en el SEACE.

<p style="text-align: center;">CAPÍTULO II SOLUCIÓN DE CONTROVERSIAS DURANTE EL PROCEDIMIENTO DE SELECCIÓN</p>
--

2.1. RECURSO DE APELACIÓN

A través del recurso de apelación se pueden impugnar los actos dictados durante el desarrollo del procedimiento de selección hasta antes del perfeccionamiento del contrato.

El recurso de apelación se presenta ante la Entidad convocante, y es conocido y resuelto por su Titular, en el caso de Gobiernos Locales y Regionales cuando el valor referencial del procedimiento o del ítem impugnado sea igual o menor a seiscientas (600) UIT y para el caso de entidades del Gobierno Nacional cuando el valor referencial del procedimiento o del ítem impugnado sea igual o menor a dos mil cuatrocientas (2 400) UIT. Cuando el valor referencial sea mayor a dichos montos, el recurso de apelación se presenta ante y es resuelto por el Tribunal de Contrataciones del Estado.

Los actos que declaren la nulidad de oficio y otros actos emitidos por el Titular de la Entidad que afecten la continuidad del procedimiento de selección, pueden impugnarse ante el Tribunal de Contrataciones del Estado.

2.2. PLAZOS DE INTERPOSICIÓN DEL RECURSO DE APELACIÓN

Dentro de los cinco (5) días hábiles siguientes a la notificación del otorgamiento de la buena pro, se pueden impugnar los actos dictados desde la convocatoria hasta antes de la suscripción del contrato mediante recurso de apelación, de conformidad con lo establecido en el artículo 7-A de la Ley.

El plazo para resolver y notificar la resolución que resuelve el recurso de apelación es de diez (10) días hábiles, contados desde el día siguiente de su interposición o de la subsanación del recurso.

CAPÍTULO III DEL CONTRATO

3.1. PERFECCIONAMIENTO DEL CONTRATO

Consentido o administrativamente firme el otorgamiento de la Buena Pro, el postor debe presentar a la entidad la documentación para la suscripción del contrato prevista en las bases, dentro de los cinco (5) días hábiles siguientes. Este plazo comprende tres (3) días hábiles para la presentación de documentos, un (1) días hábil para evaluar los documentos y realizar observaciones, y un (1) día para la subsanación de observaciones y suscripción del contrato. La observación a la presentación de documentos para suscribir el contrato se realiza vía correo electrónico, dentro del vencimiento del plazo para la presentación de dichos documentos.

Antes de la suscripción del contrato, el ganador de la buena pro que tenga la condición de “no domiciliado” debe acreditar su inscripción en el RNP.

El ganador de la buena pro para suscribir el contrato debe acreditar la experiencia del personal requerido, conforme al requerimiento indicado en la sección específica de las Bases.

Para perfeccionar el contrato, el postor ganador de la buena pro debe presentar los documentos señalados en el artículo 54 del Reglamento, así como los previstos en la sección específica de las bases.

3.2. GARANTÍAS

Las garantías que deben otorgar los postores y/o contratistas, según corresponda, son las de fiel cumplimiento del contrato y por los adelantos.

3.2.1. GARANTÍA DE FIEL CUMPLIMIENTO

Como requisito indispensable para perfeccionar el contrato, el postor ganador debe entregar a la Entidad la garantía de fiel cumplimiento del mismo por una suma equivalente al diez por ciento (10%) del monto del contrato original. Esta debe mantenerse vigente hasta el consentimiento de la liquidación final.

3.2.2. GARANTÍA DE FIEL CUMPLIMIENTO POR PRESTACIONES ACCESORIAS

En las contrataciones que conllevan la ejecución de prestaciones accesorias, tales como mantenimiento, reparación o actividades afines, se debe otorgar una garantía adicional por este concepto, la misma que debe ser renovada periódicamente hasta el cumplimiento total de las obligaciones garantizadas, no pudiendo eximirse su presentación en ningún caso.

3.2.3. GARANTÍA POR ADELANTO

En caso se haya previsto en la sección específica de las bases la entrega de adelantos, el contratista debe presentar una garantía emitida por idéntico monto conforme a lo estipulado en el artículo 61 del Reglamento. La presentación de esta garantía es exceptuada únicamente cuando la Entidad establece la constitución de fideicomisos, conforme lo estipulado en el artículo 78 del Reglamento.

3.3. REQUISITOS DE LAS GARANTÍAS

Las garantías que se presenten deben ser incondicionales, solidarias, irrevocables y de realización automática en el país, al solo requerimiento de la Entidad. Asimismo, deben ser emitidas por empresas que se encuentren bajo la supervisión directa de la Superintendencia de Banca, Seguros y Administradoras Privadas de Fondos de Pensiones y que cuenten con

clasificación de riesgo B o superior. Asimismo, deben estar autorizadas para emitir garantías; o estar consideradas en la última lista de bancos extranjeros de primera categoría que periódicamente publica el Banco Central de Reserva del Perú.

Importante

Corresponde a la Entidad verificar que las garantías presentadas por el postor ganador de la buena pro y/o contratista cumplan con los requisitos y condiciones necesarios para su aceptación y eventual ejecución, sin perjuicio de la determinación de las responsabilidades funcionales que correspondan.

Advertencia

Los funcionarios de las Entidades no deben aceptar garantías emitidas bajo condiciones distintas a las establecidas en el presente numeral, debiendo tener en cuenta lo siguiente:

- 1. La clasificadora de riesgo que asigna la clasificación a la empresa que emite la garantía debe encontrarse listada en el portal web de la SBS (<http://www.sbs.gob.pe/sistema-financiero/clasificadoras-de-riesgo>).*
- 2. Se debe identificar en la página web de la clasificadora de riesgo respectiva, cuál es la clasificación vigente de la empresa que emite la garantía, considerando la vigencia a la fecha de emisión de la garantía.*
- 3. Para fines de lo establecido en el artículo 60 del Reglamento, la clasificación de riesgo B, incluye las clasificaciones B+ y B.*
- 4. Si la empresa que otorga la garantía cuenta con más de una clasificación de riesgo emitida por distintas empresas listadas en el portal web de la SBS, bastará que en una de ellas cumpla con la clasificación mínima establecida en el Reglamento.*

En caso exista alguna duda sobre la clasificación de riesgo asignada a la empresa emisora de la garantía, se deberá consultar a la clasificadora de riesgos respectiva.

De otro lado, además de cumplir con el requisito referido a la clasificación de riesgo, a efectos de verificar si la empresa emisora se encuentra autorizada por la SBS para emitir garantías, debe revisarse el portal web de dicha Entidad (<http://www.sbs.gob.pe/sistema-financiero/relacion-de-empresas-que-se-encuentran-autorizadas-a-emitar-cartas-fianza>).

Los funcionarios competentes deben verificar la autenticidad de la garantía a través de los mecanismos establecidos (consulta web, teléfono u otros) por la empresa emisora.

3.4. EJECUCIÓN DE GARANTÍAS

La Entidad puede solicitar la ejecución de las garantías conforme a los supuestos contemplados en el numeral 61.2 del artículo 61 del Reglamento.

3.5. INICIO DE PLAZO DE EJECUCIÓN DE OBRA

El inicio del plazo de ejecución de obra comienza a regir desde el día siguiente de que se cumplan las siguientes condiciones:

1. Que la Entidad notifique al contratista quién es el inspector o el supervisor, según corresponda;
2. Que la Entidad haya hecho entrega total o parcial del terreno o lugar donde se ejecuta la obra, según corresponda

3. Que la Entidad provea el calendario de entrega de los materiales e insumos que, de acuerdo con las Bases, hubiera asumido como obligación;
4. Que la Entidad haya hecho entrega del expediente técnico de obra completo, en caso este haya sido modificado;
5. Que la Entidad haya otorgado al contratista el adelanto directo, o se haya constituido el fideicomiso.

Las condiciones a que se refieren los numerales precedentes, deben ser cumplidas dentro de los quince (15) días contados a partir del día siguiente de la suscripción del contrato. En caso no se haya solicitado la entrega del adelanto directo, el plazo se inicia con el cumplimiento de las demás condiciones.

La Entidad puede acordar con el contratista diferir la fecha de inicio del plazo de ejecución de la obra según los supuestos previstos en el numeral 73.2 del artículo 73 del Reglamento.

Las circunstancias invocadas se sustentan en un informe técnico que forma parte del expediente de contratación, debiendo suscribir la adenda correspondiente.

3.6. RESIDENTE DE OBRA²

Profesional colegiado, habilitado y especializado designado por el contratista, previa conformidad de la Entidad, el cual puede ser ingeniero o arquitecto³, según corresponda a la naturaleza de los trabajos, con no menos de dos (2) años de experiencia en la especialidad, en función de la naturaleza, envergadura y complejidad de la obra⁴, correspondiendo a la Entidad determinar el periodo de experiencia requerido para la ejecución de la prestación.

Por su sola designación, el residente representa al contratista como responsable técnico de la obra, no estando facultado a pactar modificaciones al contrato.

Importante

El residente de obra no puede prestar servicios en más de una obra a la vez, salvo el caso de obras convocadas por paquete, en las cuales la participación permanente, directa y exclusiva del residente de obra es definida en la sección específica de las bases por la Entidad, bajo responsabilidad, teniendo en consideración la complejidad y magnitud de las obras a ejecutar, de conformidad con el artículo 75 del Reglamento.

3.7. INSPECTOR O SUPERVISOR⁵ DE OBRA

Profesional colegiado, habilitado y especializado, con no menos de dos (2) años de experiencia en la especialidad, designado por la Entidad para velar directa y permanentemente por la correcta ejecución técnica, económica y administrativa de la obra y del cumplimiento del contrato. Debe cumplir, como mínimo, con la misma experiencia y calificaciones profesionales establecidas para el residente de obra.

En caso que el supervisor sea una persona jurídica, esta debe designar a una persona natural como supervisor permanente en la obra.

² De acuerdo con el artículo 75 del Reglamento, durante la ejecución de la obra debe contarse, de modo permanente y directo, con un residente de obra.

³ Según lo definido en el expediente técnico de obra que es parte de las bases, conforme a la naturaleza de la obra a ser ejecutada.

⁴ En el expediente técnico que es parte de las bases, la Entidad puede establecer experiencia adicional para el profesional propuesto como residente de obra, según la naturaleza, envergadura y complejidad de la obra a ejecutar.

⁵ De acuerdo con el artículo 79 del Reglamento, debe designarse a un supervisor cuando el valor de la obra a ejecutarse sea igual o mayor al monto establecido por la Ley de Presupuesto del Sector Público para el Año Fiscal en el que se convoca el procedimiento de selección.

Importante

El supervisor de obra, cuando es persona natural, o el jefe de supervisión, en caso el supervisor sea persona jurídica, no podrá prestar servicios en más de una obra a la vez, salvo, el caso de obras convocadas por paquete, en las cuales la participación permanente, directa y exclusiva del inspector o supervisor es definida en la sección específica de las bases por la Entidad, bajo responsabilidad, teniendo en consideración la complejidad y magnitud de las obras a ejecutar, de conformidad con el numeral 79.3 del artículo 79 del Reglamento.

3.8. CUADERNO DE OBRA Y ANOTACIÓN DE OCURRENCIAS

En la fecha de entrega del terreno, el contratista entrega y abre el cuaderno de obra, el mismo que debe encontrarse legalizado y es firmado en todas sus páginas por el inspector o supervisor, según corresponda, y por el residente, a fin de evitar su adulteración. Dichos profesionales son los únicos autorizados para hacer anotaciones en el cuaderno de obra.

El cuaderno de obra consta de una hoja original con tres (3) copias desglosables, correspondiendo una de estas a la Entidad, otra al contratista y la tercera al inspector o supervisor. El original de dicho cuaderno debe permanecer en la obra, bajo custodia del residente no pudiendo impedirse el acceso al mismo.

Si el contratista o su personal, no permite el acceso al cuaderno de obra al inspector o supervisor, impidiéndole anotar las ocurrencias, constituye causal de aplicación de una penalidad equivalente al cinco por mil (5/1000) del monto de la valorización del periodo por cada día de dicho impedimento.

En el cuaderno de obra se anotan los hechos relevantes que ocurran durante la ejecución de esta, firmando al pie de cada anotación el inspector o supervisor o el residente, según sea el que efectúe la anotación. Las solicitudes que se requieran como consecuencia de las ocurrencias anotadas en el cuaderno de obra, se presentan directamente a la Entidad o al inspector o supervisor según corresponda por el contratista o su representante, por medio de comunicación escrita.

El cuaderno de obra es cerrado por el inspector o supervisor cuando la obra haya sido recibida definitivamente por la Entidad.

Concluida la ejecución y recibida la obra, el original queda en poder de la Entidad.

Importante

El inspector o supervisor, y/o el residente, deben anotar en el cuaderno de obra la fecha de inicio del plazo de ejecución de la obra, a efectos de evitar futuras controversias sobre el particular.

3.9. ADELANTOS

La Entidad puede establecer la entrega de adelantos directos y adelantos para materiales o insumos, de conformidad con lo establecido en los artículos 76 al 78 del Reglamento, siempre que ello haya sido previsto en la sección específica de las bases.

Importante

De conformidad con el artículo 78 del Reglamento, se puede establecer el otorgamiento de los adelantos directos y por materiales o insumos a través de la constitución de fideicomisos, para lo cual no resulta necesaria la presentación de la garantía correspondiente. La aplicación de esta disposición se realiza de acuerdo a lo dispuesto en los artículos 184 y 185 del Decreto Supremo N° 344-2018-EF.

3.10. VALORIZACIONES

Las valorizaciones son la cuantificación económica de un avance físico en la ejecución de la obra, realizada en un período determinado, tienen el carácter de pagos a cuenta y son elaboradas el último día de cada período previsto en la sección específica de las bases, por el inspector o supervisor, según corresponda y el contratista. Si el inspector o supervisor no se presenta para la valorización conjunta con el contratista, este la efectúa.

En caso de retraso en el pago de las valorizaciones, por razones imputables a la Entidad, el contratista tiene derecho al reconocimiento de los intereses legales efectivos, de conformidad con el artículo 39 del TUO de la LCE y los artículos 1244, 1245 y 1246 del Código Civil.

En caso se haya suscrito contrato con un consorcio, el pago de las valorizaciones se realizará a quien se indique en el contrato de consorcio.

3.11. REAJUSTES

En el caso de contratos de obra pactados en moneda nacional, las valorizaciones que se efectúen a precios originales del contrato y sus ampliaciones son ajustadas multiplicándolas por el respectivo coeficiente de reajuste "K" que se obtenga de aplicar la fórmula o fórmulas polinómicas previstas en el expediente técnico de obra que es parte de las bases, los Índices Unificados de Precios de la Construcción que publica el Instituto Nacional de Estadística e Informática - INEI, correspondiente al mes en que debe ser pagada la valorización. Una vez publicados los índices correspondientes al mes en que debió efectuarse el pago, se realizan las regularizaciones necesarias.

Dado que los Índices Unificados de Precios de la Construcción son publicados con un mes de atraso, los reajustes se calculan en base al coeficiente de reajuste "K" conocido al momento de la valorización. Cuando se conozcan los Índices Unificados de Precios que se deben aplicar, se calcula el monto definitivo de los reajustes que le corresponden y se pagan con la valorización más cercana posterior o en la liquidación final sin reconocimiento de intereses.

Importante
<i>Tanto la elaboración como la aplicación de las fórmulas polinómicas se sujetan a lo dispuesto en el Decreto Supremo N° 011-79-VC y sus modificatorias, ampliatorias y complementarias.</i>

3.12. PENALIDADES

3.12.1. PENALIDAD POR MORA EN LA EJECUCIÓN DE OBRA

En caso de retraso injustificado del contratista en la ejecución de las prestaciones objeto del contrato, la Entidad le aplica automáticamente una penalidad por mora por cada día de atraso, de conformidad con el artículo 62 del Reglamento.

3.12.2. OTRAS PENALIDADES

La Entidad puede establecer penalidades distintas a la mencionada en el numeral precedente, siempre y cuando sean objetivas, razonables, congruentes y proporcionales con el objeto de la contratación. Para estos efectos, se deben incluir en la sección específica de las bases los supuestos de aplicación de penalidad, la forma de cálculo de la penalidad para cada supuesto y el procedimiento mediante el cual se verifica el supuesto a penalizar.

Estos dos tipos de penalidades se calculan en forma independiente y pueden alcanzar cada una un monto máximo equivalente al diez por ciento (10%) del monto del contrato vigente, o de ser el caso, del ítem que debió ejecutarse.

3.13. RECEPCIÓN DE LA OBRA

La recepción de la obra se sujeta a las disposiciones previstas en el artículo 93 del Reglamento. Está permitida la recepción parcial de secciones terminadas de las obras, cuando ello se hubiera previsto expresamente en la sección específica de las bases, en el contrato o las partes expresamente lo convengan. La recepción parcial no exime al contratista del cumplimiento del plazo de ejecución; en caso contrario, se le aplican las penalidades correspondientes.

3.14. LIQUIDACIÓN DEL CONTRATO DE OBRA

El procedimiento para la liquidación del contrato de obra que debe observarse, es el que se encuentra descrito en el artículo 94 del Reglamento. No procede la liquidación mientras existan controversias pendientes de resolver.

Luego de consentida la liquidación y efectuado el pago que corresponda, culmina definitivamente el contrato y se cierra el expediente respectivo.

Toda discrepancia respecto a la liquidación, incluso las controversias relativas a su consentimiento o al incumplimiento de los pagos que resulten de la misma, se resuelve según las disposiciones previstas en el artículo 45 del TUO de la LCE y en el artículo 209 del RLCE, sin perjuicio del cobro de la parte no controvertida.

3.15. CONSTANCIA DE PRESTACIÓN

Otorgada la conformidad de la prestación, la Entidad otorga al contratista una constancia de prestación de ejecución de obra según el formato establecido en el Capítulo VI de la sección específica de las bases, la cual es entregada conjuntamente con la liquidación de la obra. Solo se puede diferir la entrega de la constancia en los casos en que hubiera penalidades, hasta que estas sean canceladas.

3.16. INCUMPLIMIENTO DEL CONTRATO

Las causales para la resolución del contrato, serán aplicadas de conformidad con lo dispuesto en los artículos 63 y 92 del Reglamento.

3.17. PRESTACIONES PENDIENTES EN CASO DE RESOLUCIÓN O NULIDAD DEL CONTRATO

Cuando se resuelva un contrato y exista la necesidad urgente de culminar con la ejecución de las prestaciones derivadas de este, para asegurar la terminación de la obra, sin perjuicio de que dicha resolución se encuentre sometida a alguno de los medios de solución de controversias; la Entidad puede contratar a alguno de los postores que participaron en el procedimiento de selección. Para dicho efecto debe seguir el procedimiento previsto en el numeral 63.5 del artículo 63 del Reglamento. Agotado dicho procedimiento, la Entidad puede contratar directamente con determinado proveedor, según lo previsto en el literal I) del artículo 27 del TUO de la LCE.

El párrafo precedente aplica también para los contratos declarados nulos por las causales previstas en el artículo 44 del TUO de la LCE.

3.18. DISPOSICIONES FINALES

Todos los demás aspectos del presente procedimiento no contemplados en las bases se regirán supletoriamente por el TUO de la LCE y el RLCE, así como por las disposiciones legales vigentes y en cuanto no contravengan la Ley N° 30556 y el D.S. N° 071-2018-PCM y modificatorias.

SECCIÓN ESPECÍFICA

CONDICIONES ESPECIALES DEL PROCEDIMIENTO DE SELECCIÓN

(EN ESTA SECCIÓN LA ENTIDAD DEBERÁ COMPLETAR LA INFORMACIÓN EXIGIDA, DE ACUERDO A LAS INSTRUCCIONES INDICADAS)

CAPÍTULO I **GENERALIDADES**

1.1. ENTIDAD CONVOCANTE

Nombre : MUNICIPALIDAD PROVINCIAL DE VIRU
RUC N° : 20166028842
Domicilio legal : Calle Independencia N° 510
Teléfono: : 044371031
Correo electrónico: : jalva@muniviru.gob.pe

1.2. OBJETO DE LA CONVOCATORIA

El presente procedimiento de selección tiene por objeto la contratación de la ejecución de la obra: **“REHABILITACIÓN LA BOCATOMA HUANCAQUITO BAJO, DISTRITO DE VIRU, PROVINCIA DE VIRU, DEPARTAMENTO LA LIBERTAD”, CON CÓDIGO ÚNICO DE INVERSIÓN N° 2557696**

1.3. VALOR REFERENCIAL

El valor referencial asciende a **S/ 7,537,777.45 (SIETE MILLONES QUINIENTOS TREINTA Y SIETE MIL SETECIENTOS SETENTA Y SIETE Y 45/100 SOLES)**, incluidos los impuestos de Ley y cualquier otro concepto que incida en el costo total de la ejecución de la obra. El valor referencial ha sido calculado al mes de **julio de 2024**.

Valor Referencial (VR)	Límite Inferior
S/ 7,537,777.45 (SIETE MILLONES QUINIENTOS TREINTA Y SIETE MIL SETECIENTOS SETENTA Y SIETE Y 45/100 SOLES)	S/ 6,783,999.71 (SEIS MILLONES SETECIENTOS OCHENTA Y TRES MIL NOVECIENTOS NOVENTA Y NUEVE Y 71/100 SOLES)

Importante

- *El precio de las ofertas no puede exceder el valor referencial de conformidad con el artículo 39 del Reglamento.*

1.4. EXPEDIENTE DE CONTRATACIÓN

El expediente de contratación fue aprobado mediante RESOLUCION DE GERENCIA MUNICIPAL N° 060-2025-MPV/GM, el día 10 de marzo del 2025

Asimismo, el expediente técnico de obra fue aprobado mediante RESOLUCION DE GERENCIA N° 054-2024-GIDUR/MPV, el día 19 de julio del 2024.

1.5. FUENTE DE FINANCIAMIENTO

RUBRO 00: RECURSOS ORDINARIOS

Importante

<i>La fuente de financiamiento debe corresponder a aquella prevista en la Ley de Equilibrio Financiero del Presupuesto del Sector Público del año fiscal en el cual se convoca el procedimiento de selección.</i>

1.6. SISTEMA DE CONTRATACIÓN

El presente procedimiento se rige por el sistema de PRECIOS UNITARIOS, de acuerdo con lo establecido en el expediente de contratación respectivo.

1.7. MODALIDAD DE EJECUCIÓN

No aplica.

1.8. ALCANCES DEL REQUERIMIENTO

El alcance de la ejecución de la obra está definido en el Capítulo III de la presente sección.

1.9. PLAZO DE EJECUCIÓN DE LA OBRA

El plazo de ejecución de la obra materia de la presente convocatoria, es de **ciento ochenta (180)** días calendarios, en concordancia con lo establecido en el expediente de contratación y en el expediente técnico de obra.

1.10. COSTO DE REPRODUCCIÓN Y ENTREGA DE BASES Y DEL EXPEDIENTE TÉCNICO DE LA OBRA

Los participantes registrados tienen el derecho a recabar las bases y el expediente técnico de la obra, para cuyo efecto deben cancelar la suma de S/ 10.00 (Diez y 00/100 Soles) en Caja de la Municipalidad y recabar las bases en la Sub Gerencia de Abastecimiento y Servicios Generales

Importante

- | |
|---|
| <ul style="list-style-type: none">• <i>La Entidad debe contar con la constancia o formulario de cargos en donde conste que el participante recibió el expediente técnico completo.</i>• <i>El costo de entrega del ejemplar de las bases y del expediente técnico, no puede exceder el costo de su reproducción.</i> |
|---|

1.11. BASE LEGAL

- Decreto Supremo N° 071-2018-PCM, que aprueba el Reglamento del Procedimiento de Contratación Pública Especial para la Reconstrucción con Cambios (PEC), en adelante el Reglamento y su modificatoria el Decreto Supremo N° 148-2019-PCM.
- Ley N° 32185, del presupuesto del sector público para el año fiscal 2025
- Ley N° 32186, Ley de Equilibrio Financiero del Presupuesto del Sector Público para el año fiscal 2025.
- Decreto Supremo N° 011-79-VC, sus modificatorias, ampliatorias y complementarias.
- Ley N° 29783, Ley de Seguridad y Salud en el Trabajo.
- Decreto Supremo N° 005-2012-TR, Reglamento de la Ley N° 29783.
- Ley N° 29338, Ley de Recursos Hídricos.

- D.S. N° 004-2019-JUS, que aprueba el TUO de la Ley N° 27444. Ley del Procedimiento Administrativo General.
- Ley N° 31465, que modifica la Ley N° 27444, que facilita la recepción documental digital.
- Código Civil, Decreto Legislativo N° 295.
- Ley N° 27806 - Ley de Transparencia y Acceso a la Información Pública.
- Resolución de Contraloría N° 147-2016-CG.
- Ley General del Ambiente N° 28611 Código Civil.
- Directivas del OSCE.
- Directiva N° 009-2020-OSCE/CD, "Lineamientos para el Uso de Cuaderno de Obra Digital".
- Supletoriamente el Reglamento de la Ley N° 30225, Ley de Contrataciones del Estado, aprobada mediante Decreto Supremo N° 344-2018-EF y sus modificaciones (Reglamento de la Ley de Contrataciones del Estado o RLCE).

Las referidas normas incluyen sus respectivas modificaciones, de ser el caso.

CAPÍTULO II

DEL PROCEDIMIENTO DE SELECCIÓN

2.1. CALENDARIO DEL PROCEDIMIENTO DE SELECCIÓN⁶

Etapas	Fecha, hora y lugar
Convocatoria	: 19/03/2025
Registro de participantes ⁷ A través del SEACE	: Desde las: 00:01 horas del 20/03/2025 Hasta las: 23:59 horas del 28/03/2025
Formulación de consultas y observaciones administrativas a las bases	: Del: 20/03/2025 Al: 24/03/2025
A través del SEACE	
Absolución de consultas y observaciones administrativas e integración de bases	: 25/03/2025
Presentación de ofertas, admisibilidad, evaluación de ofertas y otorgamiento de la buena pro	: 31/03/2025

2.2. CONTENIDO DE LAS OFERTAS

La oferta contendrá, además de un índice de documentos, la siguiente documentación:

2.2.1. Documentación de presentación obligatoria

2.2.1.1. Documentos para la admisibilidad de la oferta

- a) Documento que acredite la representación de quien suscribe la oferta.

En caso de persona jurídica, copia del certificado de vigencia de poder del representante legal, apoderado o mandatario designado para tal efecto.

En caso de persona natural, copia del documento nacional de identidad o documento análogo, o del certificado de vigencia de poder otorgado por persona natural, del apoderado o mandatario, según corresponda.

El certificado de vigencia de poder expedido por registros públicos no debe tener una antigüedad mayor de treinta (30) días calendario a la presentación de ofertas, computada desde la fecha de emisión.

En el caso de consorcios, este documento debe ser presentado por cada uno de los integrantes del consorcio que suscriba la promesa de consorcio, según corresponda.

⁶ La información del calendario indicado en las bases no debe diferir de la información consignada en la ficha del procedimiento en el SEACE. No obstante, en caso de existir contradicción primará el calendario indicado en la ficha del procedimiento en el SEACE.

⁷ El registro de participantes se lleva a cabo desde el día siguiente de la convocatoria hasta un día antes de la presentación de ofertas, según lo dispuesto en el artículo 34 del Reglamento.

Advertencia

De acuerdo con el artículo 4 del Decreto Legislativo N° 1246, las Entidades están prohibidas de exigir a los administrados o usuarios la información que puedan obtener directamente mediante la interoperabilidad a que se refieren los artículos 2 y 3 de dicho Decreto Legislativo. En esa medida, si la Entidad es usuaria de la Plataforma de Interoperabilidad del Estado – PIDE⁸ y siempre que el servicio web se encuentre activo en el Catálogo de Servicios de dicha plataforma, no corresponderá exigir el certificado de vigencia de poder y/o documento nacional de identidad.

- b) Declaración jurada de datos del postor con indicación del correo electrónico al que se le notifican las actuaciones del procedimiento de selección y la ejecución contractual **(Anexo N° 1)**
- c) Declaración jurada de acuerdo con el literal b) del artículo 37 del Reglamento. **(Anexo N° 2)**

En el caso de consorcios, cada integrante debe presentar esta declaración jurada, salvo que sea presentada por el representante común del consorcio.

- d) Declaración jurada que acredite el cumplimiento del requerimiento, según el numeral 3.1 del Capítulo III de la presente sección. **(Anexo N° 3)**
- e) Oferta económica en Soles, consignando además el Costo Directo, Gastos Generales Fijos, Gastos Generales Variables, Utilidad e Impuesto General a las Ventas y el detalle de precios unitarios, cuando dicho sistema haya sido establecido en las bases, debe registrarse directamente en el formulario electrónico del SEACE. Adicionalmente, se debe adjuntar el **Anexo N° 4** en el caso de procedimientos convocados a precios unitarios.

El postor acompaña a la oferta económica el Detalle de Precios Unitarios.

El monto total de la oferta y de los subtotales que lo componen debe ser expresado con dos decimales.

- f) Carta de compromiso de presentación y acreditación del personal especialista y equipamiento conforme lo señalado en el requerimiento, según lo previsto en el numeral 3.1 del Capítulo III de la presente sección. **(Anexo N° 5)**
- g) Contrato de Consorcio con firmas legalizadas, detallando el porcentaje de obligaciones de cada consorciado. Este contrato debe presentar el contenido mínimo según el **Anexo N° 6**.
- h) Carta de Línea de Crédito, emitida por entidades supervisadas por la Superintendencia de Banca y Seguros, por un valor mínimo no menor al valor referencial. **(Anexo N° 7)**. En caso de consorcio dicho documento debe ser emitido de acuerdo al porcentaje de participación de cada uno de sus participantes, según lo establecido el Art. 37 del Reglamento de Procedimiento de Contratación Pública Especial para la Reconstrucción con cambios, DS N° 148-2019-PC, y sus modificatorias.

⁸ Para mayor información de las Entidades usuarias y del Catálogo de Servicios de la Plataforma de Interoperabilidad del Estado – PIDE ingresar al siguiente enlace <https://www.gobiernodigital.gob.pe/interoperabilidad/>

Importante

- *El comité de selección rechaza las ofertas que no se encuentren dentro de los límites del valor referencial previstos en el artículo 39 del Reglamento, teniéndose estas por no admitidas.*
- *El comité de selección verifica la presentación de los documentos requeridos. De no cumplir con lo requerido, la oferta se considera no admitida, salvo que sea objeto de subsanación.*

2.2.1.2. Documentos para acreditar los requisitos de admisibilidad del requerimiento

El postor debe incorporar en su oferta los documentos que acreditan los “**Requisitos de Admisibilidad**” que se detallan en el numeral 3.2 del Capítulo III de la presente sección de las bases.

2.2.2. Documentación de presentación facultativa:

- a) Certificado de inscripción en el registro de la Micro y Pequeña Empresa – REMYPE, de ser el caso⁹. En el caso de consorcios, todos los integrantes deben acreditar la condición de micro o pequeña empresa.
- b) Incorporar en la oferta los documentos que acreditan el “Factor de Evaluación Experiencia” establecido en el Capítulo IV de la presente sección de las bases, a efectos de obtener el puntaje previsto en dicho Capítulo para el citado factor.

Incorporar a las bases o eliminar, según corresponda.

Importante

Cabe subsanación de las ofertas, de conformidad con lo dispuesto en el artículo 38 del Reglamento. La legalización de las firmas en el contrato de consorcio es subsanable.

2.3. DETERMINACIÓN DEL PUNTAJE TOTAL DE LAS OFERTAS

Una vez evaluadas las propuestas técnica y económica se proceden a determinar el puntaje total de las mismas.

El puntaje total de las propuestas será el promedio ponderado de ambas evaluaciones, obtenido de la siguiente fórmula:

$$PTP_i = c_1 PT_i + c_2 PE_i$$

Donde:

PTP_i = Puntaje total del postor i
PT_i = Puntaje por evaluación técnica del postor i
PE_i = Puntaje por evaluación económica del postor i

Se aplicarán las siguientes ponderaciones:

c₁ = Coeficiente de ponderación para la evaluación técnica.
= **0.40**
c₂ = Coeficiente de ponderación para la evaluación económica.

⁹ Dicho documento se tendrá en consideración, en caso el postor ganador de la buena pro solicite la retención del diez por ciento (10%) del monto del contrato original, en calidad de garantía de fiel cumplimiento, siempre que se cumplan los supuestos previstos en el artículo 149 del RLCE.

$$= 0.60$$

Donde: $c1 + c2 = 1.00$

2.4. URL DE REPOSITORIO DE EXPEDIENTE DE CONTRATACION

La información que refiere el artículo 41 del Reglamento ya se encuentra publicada en la respectiva Expresión de Interés.

2.5. REQUISITOS PARA PERFECCIONAR EL CONTRATO

El postor ganador de la buena pro debe presentar los siguientes documentos para perfeccionar el contrato:

- a) Constancia de capacidad libre de contratación.
- b) Garantía de fiel cumplimiento del contrato Carta Fianza¹⁰ (**ANEXO Nº 9**) o facultativamente optar por la retención del monto total de la garantía (artículo 3 de la LEY 32077).
- c) Garantía de fiel cumplimiento por prestaciones accesorias o declaración jurada de ser el caso. [INDICAR SI DEBE PRESENTARSE CARTA FIANZA O PÓLIZA DE CAUCIÓN¹¹
- d) Código de cuenta interbancaria (CCI).
- e) Copia de la vigencia de poder del representante legal de la empresa que acredite que cuenta con facultades para perfeccionar el contrato, cuando corresponda.
- f) Copia de DNI del postor en caso de persona natural, o de su representante legal en caso de persona jurídica.
- g) Documentos que acrediten la experiencia del Residente y del Jefe de obra, de corresponder.
- h) Calendario de avance de obra valorizado sustentado en el Programa de Ejecución de Obra (CPM), el cual debe presentar la ruta crítica y la lista de hitos claves de la obra.
- i) Calendario de adquisición de materiales o insumos necesarios para la ejecución de obra, en concordancia con el calendario de avance de obra valorizado. Este calendario se actualiza con cada ampliación de plazo otorgada, en concordancia con el calendario de avance de obra valorizado vigente.
- j) Calendario de utilización de equipo, en caso la naturaleza de la contratación lo requiera.
- k) Detalle de precios unitarios de las partidas que dan origen al precio de la oferta, en caso de obras sujetas al sistema de contratación a suma alzada.
- l) Análisis de costos unitarios de la oferta económica.¹²
- m) Declaración jurada indicando lo siguiente:
 - Si sus representantes legales, accionistas, gerentes, directores y la misma contratista, tienen sentencia condenatoria, consentida o ejecutoriada, o sanción administrativa, por la comisión de delitos contra la administración pública o infracción a las normas sobre contrataciones públicas, y;
 - Si a la fecha de suscripción del contrato, cuenta con algún proceso penal o procedimiento administrativo sancionador en trámite, por la comisión de delitos e infracciones.

Importante

- | |
|---|
| <ul style="list-style-type: none">• <i>El Calendario de Avance de Obra, Programa de Ejecución de Obra, CPM y la ruta crítica,</i> |
|---|

¹⁰ "El postor ganador podrá optar por presentarla como requisito para la firma del contrato o como obligación contractual. En este último caso el postor deberá acompañar a los documentos antes señalados su declaración jurada comprometiéndose a presentar dicha garantía en un plazo no mayor a cinco (5) días hábiles, contados desde la suscripción del contrato; en caso de incumplimiento el contrato queda resuelto de pleno derecho."

¹¹ "El postor ganador podrá optar por presentarla como requisito para la firma del contrato o como obligación contractual. En este último caso el postor deberá acompañar a los documentos antes señalados su declaración jurada comprometiéndose a presentar dicha garantía en un plazo no mayor a cinco (5) días hábiles, contados desde la suscripción del contrato; en caso de incumplimiento el contrato queda resuelto de pleno derecho."

¹² En la ejecución de obras, la evaluación del desagregado de los precios unitarios por partida será realizada por el área usuaria como parte de la documentación requerida para la suscripción del contrato.

deben guardar correspondencia con el cronograma de ejecución de obra previsto en el Expediente Técnico; sin añadir, suprimir, cambiar o modificar las partidas previstas en el presupuesto de Obra con el cual se formula el Cronograma de obra.

- En caso que el postor ganador de la buena pro sea un consorcio, las garantías que presente este para el perfeccionamiento del contrato, así como durante la ejecución contractual, de ser el caso, además de cumplir con las condiciones establecidas en el artículo 33 del TUO de la LCE, deben consignar expresamente el nombre completo o la denominación o razón social de los integrantes del consorcio, en calidad de garantizados, de lo contrario no podrán ser aceptadas por las Entidades. No se cumple el requisito antes indicado si se consigna únicamente la denominación del consorcio, conforme lo dispuesto en la Directiva "Participación de Proveedores en Consorcio en las Contrataciones del Estado".
- En los contratos de ejecución de obras que celebren las Entidades con las micro y pequeñas empresas, estas últimas pueden otorgar como garantía de fiel cumplimiento el diez por ciento (10%) del monto del contrato original, porcentaje que es retenido por la Entidad durante la primera mitad del número total de pagos a realizarse, de forma prorrateada en cada pago, con cargo a ser devuelto a la finalización del mismo, conforme lo establece el artículo 60 del Reglamento, siempre que:
 - a) El valor referencial del procedimiento de selección sea inferior a S/. 1 800 000.00
 - b) El plazo de ejecución de la obra sea igual o mayor a sesenta (60) días calendario; y, c) El pago a favor del contratista considere, al menos, dos (2) valorizaciones periódicas, en función del avance de obra.

En caso que el postor ganador de la buena pro no haya presentado el certificado de inscripción en el REMYPE en su oferta, puede presentarlo con los documentos para el perfeccionamiento del contrato.

- De conformidad con la Décimo Primera Disposición Complementaria Final del RLCE, dentro del supuesto de hecho de la infracción establecida en el literal i) del artículo 50.1 del TUO de la LCE, referida a la presentación de información inexacta, se encuentra comprendida la presentación de garantías que no hayan sido emitidas por las empresas indicadas en el artículo 33 del TUO de la LCE.

Adicionalmente, se puede considerar otro tipo de documentación a ser presentada, tales como:

- Copia de la constitución de la empresa y sus modificatorias debidamente actualizado, entre otros.

Importante

- Las Entidades son responsables de verificar la vigencia de la inscripción en el RNP del postor ganador de la buena pro para el perfeccionamiento del contrato, ingresando al portal web del OSCE www.osce.gob.pe sección RNP.
- Corresponde a la Entidad verificar que las garantías presentadas por el postor ganador de la buena pro cumplan con los requisitos y condiciones necesarios para su aceptación y eventual ejecución; sin perjuicio de la determinación de las responsabilidades funcionales que correspondan.
- La Entidad no puede exigir documentación o información adicional a la consignada en el presente numeral para el perfeccionamiento del contrato.

2.6. PERFECCIONAMIENTO EL CONTRATO

El contrato se perfecciona con la suscripción del documento que lo contiene. Para dicho efecto el postor ganador de la buena pro, dentro del plazo previsto en el numeral 3.1 de la sección general de las bases, debe presentar la documentación requerida en Mesa de Partes de la Municipalidad sito MPV, sito en Av. independencia N° 510 - Virú - La Libertad

Importante

En el caso de contratación de obras por paquete, se debe suscribir un contrato por cada obra incluida en el paquete.

2.7. ADELANTOS¹³

2.7.1. ADELANTO DIRECTO

“La Entidad otorgará un (01) un adelanto directo por el 10% del monto del contrato original.

El contratista debe solicitar formalmente el ADELANTO dentro de los ocho (8) días siguientes a la suscripción del contrato, adjuntando a su solicitud la garantía por adelantos mediante carta fianza y el comprobante de pago correspondiente. La Entidad debe entregar el monto solicitado dentro de los siete (7) días contados a partir del día siguiente de recibida la solicitud del contratista.

Vencido el plazo para solicitar el adelanto no procede la solicitud.

2.7.2. ADELANTO PARA MATERIALES O INSUMOS

“La Entidad otorgará adelantos para materiales o insumos por el 20% del monto del contrato original, conforme al calendario de adquisición de materiales o insumos presentado por el contratista.

La entrega de los adelantos se realizará en un plazo de siete (7) días calendario previos a la fecha prevista en el calendario de adquisición de materiales o insumos para cada adquisición, con la finalidad que EL CONTRATISTA pueda disponer de los materiales o insumos en la oportunidad prevista en el calendario de avance de obra valorizado. Para tal efecto, EL CONTRATISTA debe solicitar la entrega del adelanto en un plazo de ocho (8) días calendario anteriores al inicio del plazo antes mencionado, adjuntando a su solicitud la garantía por adelantos¹⁴ mediante carta fianza y el comprobante de pago respectivo.

Importante para la Entidad

Importante

De conformidad con el artículo 78 del Reglamento, se puede establecer el otorgamiento de los adelantos directos y por materiales o insumos a través de la constitución de fideicomisos, para lo cual no resulta necesaria la presentación de la garantía correspondiente. La aplicación de esta disposición se realiza de acuerdo a lo dispuesto en los artículos 184 y 185 del Decreto Supremo N° 344-2018-EF.

2.8. VALORIZACIONES

El periodo de valorización será mensual.

Importante

¹³ Si la Entidad ha previsto la entrega de adelantos, debe prever el procedimiento para su entrega, conforme a lo previsto en el artículo 77 del Reglamento.

¹⁴ De conformidad con el artículo 61 del Reglamento, esta garantía debe ser emitida por idéntico monto y un plazo mínimo de vigencia de tres (3) meses, renovable por un plazo idéntico hasta la amortización total del adelanto otorgado. Cuando el plazo de ejecución contractual sea menor a tres (3) meses, las garantías pueden ser emitidas con una vigencia menor, siempre que cubra la fecha prevista para la amortización total del adelanto otorgado.

Cuando el periodo de valorización establecido por la Entidad sea el mensual, el plazo del pago de la valorización se regirá por lo dispuesto en el numeral 83.6 del artículo 83 del Reglamento. En cambio, si la Entidad prevé un periodo de valorización distinto al mensual, se debe establecer los plazos y procedimiento aplicables para la valorización, teniendo en consideración lo dispuesto en el numeral 83.5 del referido artículo, así como el plazo para el pago de las valorizaciones.

De acuerdo con el artículo 83 del Reglamento, para efectos del pago de las valorizaciones, la Entidad debe contar con la valorización del periodo correspondiente, debidamente aprobada por el inspector o supervisor, según corresponda; a la que se debe adjuntar el comprobante de pago respectivo.

2.9. PLAZO PARA EL PAGO DEL SALDO DE LA LIQUIDACIÓN DEL CONTRATO DE OBRA

La Entidad o el contratista, según corresponda, deben efectuar el pago del monto correspondiente al saldo de la liquidación del contrato de obra, en el plazo de treinta (30) días calendario, computados desde el día siguiente del consentimiento de la liquidación. Para tal efecto, la parte que solicita el pago debe presentar el comprobante de pago respectivo.

CAPÍTULO III REQUERIMIENTO

Importante

Es responsabilidad de la Entidad cautelar la adecuada formulación del expediente técnico, debiendo asegurar la calidad técnica y reducir la necesidad de su reformulación por errores o deficiencias técnicas que repercutan en el proceso de contratación y en la ejecución de la obra.

TÉRMINOS DE REFERENCIA

1. DENOMINACION DE LA CONTRATACION

EJECUCION DE LA OBRA: “REHABILITACIÓN LA BOCATOMA HUANCAQUITO BAJO, DISTRITO DE VIRU, PROVINCIA DE VIRU, DEPARTAMENTO LA LIBERTAD”. CÓDIGO ARC 77.

2. ENTIDAD CONTRATANTE

MUNICIPALIDAD PROVINCIAL DE VIRU.
RUC: 20166028842

3. FINALIDA PUBLICA

La ejecución de la obra: REHABILITACIÓN LA BOCATOMA HUANCAQUITO BAJO, DISTRITO DE VIRU, PROVINCIA DE VIRU, DEPARTAMENTO LA LIBERTAD”. CÓDIGO ARC 77 contribuirá a mejorar el rendimiento y la producción agrícola, mediante el aprovechamiento adecuado y sostenible de las tierras y el incremento de la eficiencia del uso del agua, en beneficio de los pobladores del Sector Huancaquito, Provincia de Viru, Departamento de la Libertad.

La bocatoma es estructura de captación, que cuya finalidad es abastecer a los terrenos agrícolas de la población mediante los recursos hídricos. Esta estructura se ubicada en la margen izquierda del Río Virú.

Las estructuras hidráulicas que se encuentran cercanas a la toma y tiene los elementos tales como: El dren, Defensas ribereñas, Toma de agua y Canal de riego. Las cuales fueron expuestas a las máximas avenidas, generándose colmatación del rio y aumento de maleza y vegetación arbórea, arbustiva y herbácea.

4. ANTECEDENTES

El expediente técnico aprobado por la municipalidad provincial de Viru es el único documento que define las características técnicas del proyecto a partir de las cuales se ejecutara la obra, describiendo de manera precisa las principales características de esta (planos), definiendo igualmente los aspectos técnicos requeridos para su ejecución (especificaciones técnicas y estudios específicos realizados, estudios de suelos, cálculos para el diseño de estructuras, etc.), así como su costos (presupuesto y análisis de costos unitarios) y cantidades de trabajos a ejecutar (metrados).

La Bocatoma Huancaquito Bajo está ubicado en el margen Izquierdo del Río Virú en coordenadas WGS84 - 17S: 739857E; 9065977N, es de concreto armado y la situación en buena actualmente está lleno de malezas, la bocatoma anterior fue totalmente destruida por el fenómeno de El Niño, en épocas de avenida la bocatoma cambia de posición al margen Izquierdo, por eso la recomendación de reubicar la Captación, según los estudios complementarios en el Expediente Técnico.

Encima de la captación existe material que ha colmatado el río, y ha crecido vegetación arbórea, arbustiva y herbácea, que hasta la fecha no ha sido retirada. El Canal Huancaquito tiene una afectación de 100 m de longitud su inicio desde la progresiva 0+000 (captación rustica) y abastece de agua de riego a 201 usuarios con un total de 817.70 Ha. El tramo del canal fue afectado por el fenómeno de El Niño Costero del año 2017, lo cual se considera la rehabilitación del canal con concreto simple u armado.

En cuanto al caudal de agua que circula en esta época de estiaje, este sea concentrado en la parte izquierda aguas arriba de la bocatoma, y sirve para dotar de agua al canal Huancaquito Bajo y cuando el caudal de estiaje es insuficiente se toma del dren aguas arriba de la toma existente con un canal rustico construido por los pobladores. En lo que respecta a los cultivos instalados, se ha observado que se ha sembrado Caña de azúcar, palta, maíz amarillo duro, etc., los cuales se encuentran en estado de crecimiento y fructificación en algunos casos. Según lo manifestado por los pobladores de la zona, que el fenómeno del niño costero ha destruido las estructuras enrocado aguas arriba y laterales de la bocatoma, dejando debilitada las áreas circundantes a esta, poniendo en riesgo la integridad de su funcionamiento; por lo que urge realizar trabajos de rehabilitación y reforzamiento de las mismas, así como se hace urgente realizar el desbroce y descolmatación del lecho del río, antes que se presenten las lluvias en la zona.

5. OBJETIVOS DE LA CONTRATACION

5.1. Objetivo general.

Contratar los servicios de una persona natural o jurídica, a quien se le denominara EL CONTRATISTA con amplia experiencia para la Ejecución de la Obra denominada: “REHABILITACIÓN LA BOCATOMA HUANCAQUITO BAJO, DISTRITO DE VIRU, PROVINCIA DE VIRU, DEPARTAMENTO LA LIBERTAD”.

5.2. Objetivos Específicos

- Rehabilitar la bocatoma, en el centro poblado de Huancaquito Bajo, distrito de Viru, provincia de Viru, departamento de La Liberta, afectado por el fenómeno “El niño costero “del año 2017. Para contribuir al incremento de la producción y productividad agrícola, beneficiando a los usuarios centro poblado de Huancaquito Bajo.
- Asegurar una adecuada permanente y óptima captación de recurso hídrico de la bocatoma
- Huancaquito de abastecer las necesidades de riego del área agrícola del distrito de Viru.
- Rehabilitación de las estructuras de la bocatoma Huancaquito, que permitan garantizar la operación y funcionabilidad eficiente del sistema de distribución.

6. NORMA Y REGLAMENTOS APLICABLES

La ejecución de la obra deberá realizarse de acuerdo con los dispositivos legales y normas técnicas vigentes, que se indican a continuación, las cuales no son limitativas, siendo que es aplicable toda norma pertinente adicional:

- Ley N° 30556 “Ley que aprueba disposiciones de carácter extraordinario para las intervenciones del Gobierno Nacional frente a desastres y que dispone la creación de la Autoridad para la Reconstrucción con Cambios”.
- Decreto Supremo 094-2018-PCM que aprueba el Texto Único Ordenado de la Ley N° 30556, en adelante la Ley que aprueba disposiciones de carácter extraordinario para las intervenciones del gobierno nacional frente a desastres y que dispone la creación de la Autoridad para la Reconstrucción con Cambios, en adelante la Ley.

- Decreto Supremo N° 071-2018-PCM, que aprueba el Reglamento del Procedimiento de Contratación Pública Especial para la Reconstrucción con Cambios (PEC), en adelante el Reglamento y su modificatoria el Decreto Supremo N° 148-2019-PCM.
- Ley N° 32186, Ley de Equilibrio Financiero del Presupuesto del Sector Público para el año fiscal 2025.
- Decreto Supremo N° 011-79-VC, sus modificatorias, ampliatorias y complementarias.
- Decreto Supremo N° 011-2022-MC, que aprueba el Reglamento de intervenciones arqueológicas.
- Ley N° 29783, Ley de Seguridad y Salud en el Trabajo.
- Decreto Supremo N° 005-2012-TR, Reglamento de la Ley N° 29783.
- Decreto Supremo N° 011-2006-VIVIENDA, que aprueba el Reglamento Nacional de Edificaciones.
- Decreto Legislativo N° 1252, que crea el Sistema Nacional de Programación Multianual y Gestión de Inversiones.
- Directiva N° 001-2019-EF/63.011, Directiva General del Sistema Nacional de Programación Multianual y Gestión de Inversiones.
- Ley N° 29338, Ley de Recursos Hídricos.
- D.L. N° 1071, Decreto Legislativo que norma el arbitraje.
- D.S. N° 004-2019-JUS, que aprueba el TUO de la Ley N° 27444. Ley del Procedimiento Administrativo General.
- Ley N° 31465, que modifica la Ley N° 27444, que facilita la recepción documental digital.
- Código Civil, Decreto Legislativo N° 295.
- Ley N° 27806 - Ley de Transparencia y Acceso a la Información Pública.
- Resolución de Contraloría N° 147-2016-CG.
- Ley General del Ambiente N° 28611 Código Civil.
- Directivas del OSCE.
- Directiva N° 009-2020-OSCE/CD, “Lineamientos para el Uso de Cuaderno de Obra Digital”.
- Supletoriamente el Reglamento de la Ley N° 30225, Ley de Contrataciones del Estado, aprobada mediante Decreto Supremo N° 344-2018-EF y sus modificaciones (Reglamento de la Ley de Contrataciones del Estado o RLCE).

7. INFORMACIÓN DEL PROYECTO DE INVERSIÓN

Nombre de la inversión	:	“Rehabilitación La Bocatoma Huancaquito Bajo, Distrito De Viru, Provincia De Viru, Departamento La Libertad”. Código Arc 77.
Código único de la IRI	:	2557696
Fecha de Aprobación de la IRI	:	26/01/2023

8. DISPONIBILIDAD DEL TERRENO:

La obra se ejecutará en el marco de la Ley N° 30556 “Ley que aprueba disposiciones de carácter extraordinario para las intervenciones del Gobierno Nacional frente a desastres y que dispone la creación de la Autoridad para la Reconstrucción con Cambios” y el Decreto Supremo N° 091-2017-PCM que aprueba el Plan de la Reconstrucción con Cambios (PIRCC), cuyo objetivo fundamental es la de Rehabilitar y Reconstruir la Infraestructura física dañada y destruida por el Niño Costero 2017 a nivel nacional, por lo que la disponibilidad de terreno está garantizada en este marco legal.

9. ALCANCES Y DESCRIPCIÓN DE LA OBRA

9.1. UBICACIÓN GEOGRÁFICA:

La ubicación geográfica de la zona de intervención del proyecto pertenece a la jurisdicción de la Comisión de Usuarios de Riego Presurizado del Distrito de Riego Moche-Virú-Chao. Frente al centro poblado de Huancaquito Bajo, perteneciente al Distrito de Virú, Provincia de Virú, Departamento de La Libertad. Según las coordenadas UTM DATUM WGS 84 zona 17S. (ANA, 2016)

Cuadro N°1. Coordenadas de proyecto.

N°	Infraestructura	Descripción	Norte (m)	Este (m)
1	Bocatoma	Tramo	9065977	739857
2	Canal	Inicio	9065977	739857
		Fin	9066834	939850

Fuente: Elaboración propia

Ubicación Política

Departamento : La Libertad.
Provincia : Virú.
Distrito : Virú.
Sector : Huancaquito Bajo

9.2. VÍAS DE ACCESOS

Para llegar al distrito de Virú se sigue la ruta para llegar al puente Virú, recorriendo una distancia de 17.8 km en un tiempo aproximado de 21 minutos mediante una camioneta. De igual forma para llegar del distrito de Virú al lugar del proyecto se sigue el mismo trayecto, recorriendo 9.3 km en un tiempo aproximado de 19 minutos.

RUTA	KM	TIEMPO	TIPO DE VIA	TRANSPORTE
Virú – Distrito de Virú	17.8	21 min.	Asfalto	Camioneta
Distrito de Virú – Obra (Huancaquito)	9.3	19 min.	Asfalto	Camioneta

Figura N°01. Vías de acceso al lugar del proyecto.

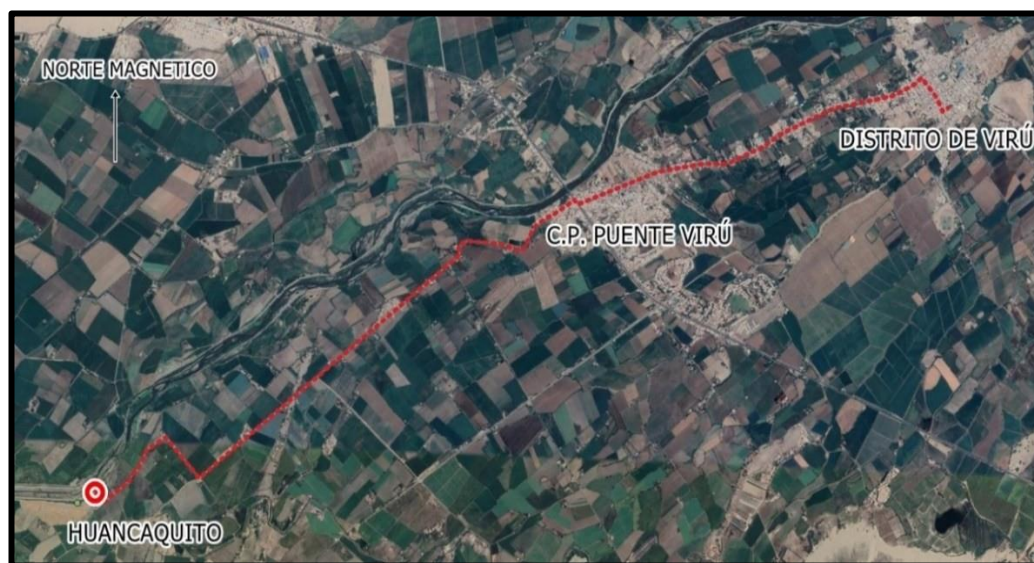

10. RESUMEN DE METAS DEL PROYECTO

Descolmatación de Cauce en una longitud total de 256.66 ml, Construcción de la bocatoma, con barraje fijo de 93.53 m y barraje móvil de 7.50m. Defensa Ribereña con Enrocado en ambas márgenes en una longitud total de 256.66 ml, Construcción del canal de entrada de 72.00 ml, que consta de captación, transición 01, pase vehicular 01, canal de conducción.

Para rehabilitación de la Bocatoma con barraje fijo del centro poblado de Huancaquito – Virú, se descolmatará el cauce a aguas arriba y aguas abajo.

Además, se construirá un canal de captación ($Q=1 \text{ m}^3/\text{s}$), un desarenador, un medidor Parshall, todos ellos revestidos de concreto armado $f'c=210 \text{ kg/cm}^2$ tipo rectangulares. Por último, un canal revestido de concreto armado tipo rectangular.

Para el sector en cuestión, el proyecto permitirá reabastecer de agua para riego a 817.70 Ha de terreno agrícola.

Cuadro de Metas del Proyecto.

LUGAR	DESCRIPCION	CANTIDAD	UNIDAD	TIPO
LOCALIDAD HUANCAQUITO VIRU	“REHABILITACIÓN DE LA BOCATOMA HUANCAQUITO-VIRU,” - COMPONENTES			
	1 DESCOLMATACION DE CAUCE			
	a. Aguas Arriba y Aguas Abajo	256.66	ml	
	2 BOCATOMA			
	a. Bocatoma según planos $F'c=210\text{kg/cm}^2$	1	und	Mixto
	b. Muros de Protección de Márgenes $F'c=210\text{kg/cm}^2$	1	und	Voladizo
	c. Defensa Ribereña con Enrocado aguas arriba y aguas abajo	256.66	ml	
	3 CAPTACION $Q=1\text{m}^3/\text{s}$			
	a. Canal Revestido de concreto armado $f'c=210\text{kg/cm}^2$	1	und	Rectangular
	4 TRANSICION			
	a. Canal Revestido de concreto armado $f'c=210\text{kg/cm}^2$	1	und	Rectangular
	5 PASE VEHICULAR 01			
	a. Alcantarilla de concreto armado $f'c=210\text{kg/cm}^2$	1	und	Rectangular
	6 CANAL			
	a. Canal Revestido de concreto armado $f'c=210\text{kg/cm}^2$	1	und	Rectangular

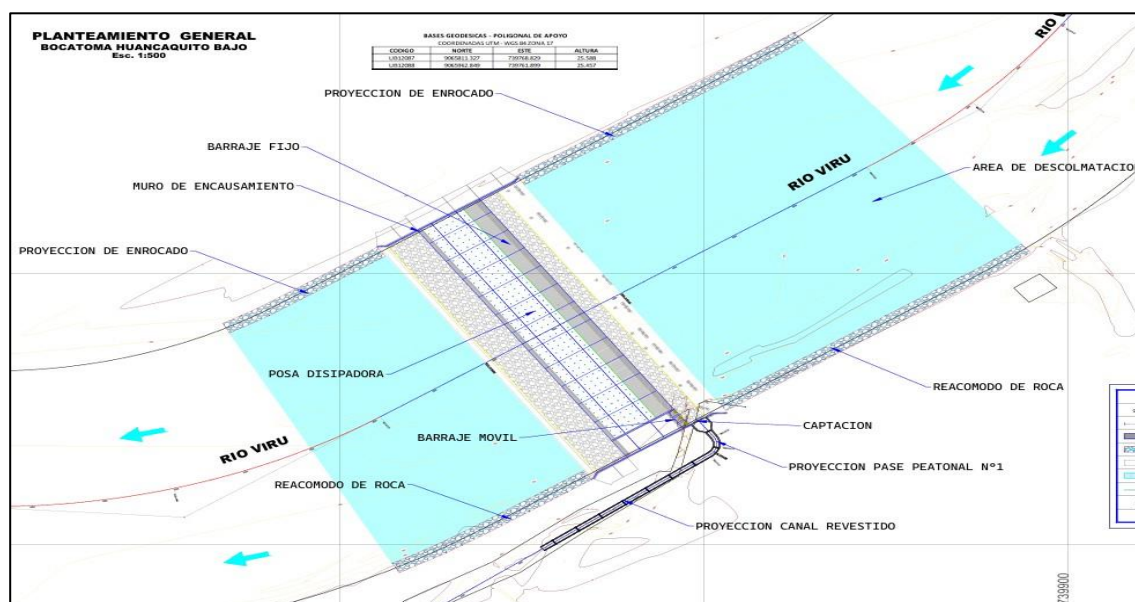
Cuadro de general de elementos de proyecto

11. VALOR REFERENCIAL DE LA EJECUCION DE LA OBRA

El Valor Referencial de la Ejecución de la Obra: “REHABILITACIÓN LA BOCATOMA HUANCAQUITO BAJO, DISTRITO DE VIRU, PROVINCIA DE VIRU, DEPARTAMENTO LA LIBERTAD. asciende a la suma de S/ 7,537,777.45 (siente millones quinientos treinta y siete mil setecientos setenta y siete con 45/100 soles, de acuerdo con el siguiente detalle:

<i>Item</i>	<i>Descripcion</i>	<i>Precio (S/.)</i>
01	OBRAS PROVISIONALES	14,970.30
02	TRABAJOS PRELIMINARES	16,725.78
03	SEGURIDAD Y SALUD	9,619.26
04	MOVIMIENTO DE TIERRAS	357,879.64
05	BOCATOMA	4,769,510.38
06	CAPTACION Q=1m3/s	71,331.70
07	TRANSICION - 01	8,697.72
08	PASE VEHICULAR TIPO I	46,297.16
09	CANAL DE CONDUCCION	137,566.70
10	FLETE TERRESTRE	101,715.06
11	MITIGACION AMBIENTAL	10,846.46
12	MONITOREO ARQUEOLOGICO	10,400.00
COSTO DIRECTO		5,554,736.51
GASTOS GENERALES (10.00%)		555,473.65
UTILIDAD (5%)		277,736.83
SUB TOTAL		6,387,946.99
IMPUESTO IGV (18%)		1,149,830.46
VALOR REFERENCIAL		7,537,777.45
GASTOS DE SUPERVISION (2.5%)		188,444.44
TOTAL PRESUPUESTO		7,726,221.89
CONTROL CONCURRENTE (0.5%)		38,631.11
COSTO TOTAL DE INVERSION		7,764,853.00

El presupuesto de obra ha sido determinado con precios al mes de julio de 2024; e incluye todos los tributos, seguros, transporte, inspecciones, pruebas, seguridad en el trabajo y los costos laborales respectivos conforme a la legislación vigente, así como cualquier otro concepto que le sea aplicable y que pueda incidir sobre el presupuesto. El ítem B. Gastos Generales como Costo Parcial (Monto), no podrá ser variado por el postor, en el momento de la presentación de su oferta económica

12. PLAZO DE EJECUCIÓN DE LA OBRA

El plazo de ejecución de la Obra, es de ciento ochenta (180) días calendarios, de acuerdo con el artículo 57° del Reglamento del Procedimiento de Contratación Pública Especial para la Reconstrucción con Cambios.

El inicio del plazo de ejecución de la obra comienza a regir desde el día siguiente de que se cumplan las condiciones establecidas en el numeral 73.1 del artículo 73 del Reglamento de la Ley de Reconstrucción con Cambios aprobado por Decreto Supremo N° 071-2018-PCM y su modificatorias

12. SISTEMA DE CONTRATACION

Por la naturaleza de la obra a ejecutar, el Sistema de contratación aplicable es el sistema de **PRECIOS UNITARIOS**.

Cabe señalar que, en el caso de obras, el postor formula su oferta poniendo precios unitarios considerando las partidas contenidas en los documentos del procedimiento, las condiciones previstas en los planos y especificaciones técnicas y las cantidades referenciales, que se valorizan en relación a su ejecución real y por un determinado plazo de ejecución.

13. RECURSOS A SER PROVISTOS POR EL CONTRATISTA

Todos los recursos necesarios y estipulados en el expediente técnico para la correcta ejecución de la obra, entre ellos:

- Personal especialista.
- Materiales.
- Insumos.
- Mano de obra.

14. RECURSOS, INFORMACIÓN Y FACILIDADES A SER PROVISTOS POR LA ENTIDAD

- Entrega del terreno.

La entidad realizará la entrega del terreno dentro de los plazos establecidos en el Decreto Supremo N° 071-2018-PCM, que aprueba el Reglamento del Procedimiento de Contratación Pública Especial para la Reconstrucción con Cambios (PEC), en adelante el Reglamento y su modificatoria el Decreto Supremo N° 148-2019-PCM.

El Supervisor o inspector, según sea el caso, y el Residente de obra formalizarán la entrega de terreno y la apertura de cuaderno de obra (Asiento N° 01); se elaborará el “Acta de entrega de terreno”.

- Documentos para la ejecución.

La entidad pondrá a disposición del contratista un juego del expediente técnico de la Obra completo, así como los demás documentos necesarios para el inicio de la ejecución de la obra.

15. REGLAMENTOS TÉCNICOS, NORMAS METEOROLÓGICAS Y/O SANITARIAS NACIONALES

Son aplicables a la presente contratación, todos los reglamentos técnicos, normas meteorológicas y/o sanitarias nacionales estipuladas en el expediente técnico de obra y las demás que resulten aplicables para la ejecución de obras, en el marco del Reglamento Nacional de Edificaciones.

16. SEGUROS

Para la ejecución de la obra el contratista está en la obligación de adquirir los siguientes Seguros **SEGURO COMPLEMENTARIO CONTRA TODO RIESGO (SCTR) PENSIÓN Y SALUD**. El contratista deberá contar con seguro complementario contra todo riesgo (SCTR), para todo el personal que se encuentren cumpliendo funciones dentro de la zona de ejecución de obra con vigencia hasta la recepción de la obra. De igual manera, la contratista tiene la responsabilidad ante daños ocasionados contra terceros, lo cual deberá estar expresamente señalado en el contrato. En caso de que la ejecución de la obra esté a cargo de un consorcio, dicha responsabilidad deberá constar en el contrato de consorcio, especificando la forma en que los integrantes del consorcio asumirán dichas obligaciones frente a terceros.

17. CONSIDERACIONES ESPECIFICAS

Los requisitos mínimos indicados a continuación serán de cumplimiento obligatorio:

a. Habilitación de Contratista

El contratista de la ejecución del proyecto, debe contar con inscripción vigente en el RNP – Ejecutor de Obras.

El contratista, No debe estar inhabilitado, suspendido o impedido para contratar con el estado.

18. SOLVENCIA ECONOMICA

El postor ya sea persona natural, jurídica, consorcio, demostrara que posee solvencia económica por un valor acumulado igual al 100% del valor referencial.

Consideraciones adicionales:

1. La Línea de crédito deberá encontrarse aprobada, vigente y disponible por el 100% del valor referencial, a fin de garantizar que el postor cuenta con la solvencia económica requerida.
2. En caso de la participación en Consorcio la Línea de Crédito requerida debe ser presentada de conformidad a los dispuesto en el Art. 37 del Reglamento de Procedimiento de Contratación Pública Especial para la Reconstrucción con cambios, DS N° 148-2019-PC, y sus modificatorias.
3. Las entidades emisoras de la línea de crédito, deben encontrarse supervisadas por la SBS.
4. Queda potestad del Postor la presentación de la Carta de Línea de Crédito bajo los formatos que emitan las entidades emisoras, conteniendo la información mínima requerida.

19. EQUIPOS REQUERIDOS

a) EQUIPAMIENTO ESTRATÉGICO

El Contratista está obligado a dotar todas las herramientas y equipo necesario para la ejecución de las obras, siendo responsable de su operatividad, mantenimiento y control durante toda la ejecución de las obras, conforme a las normas de seguridad correspondiente y a contar como mínimo con el equipamiento estratégico señalado a continuación, el mismo que debe cumplir con las condiciones señaladas en el Expediente Técnico.

ÍTEM	EQUIPOS	UND	CANTIDAD
1	NIVEL TOPOGRAFICO	Und	1
2	ESTACION TOTAL	Und	1
3	PLANCHA COMPACTADORA 7 HP	Und	1
4	COMPRESORA NEUMATICA 76 HP 125-175 PCM	Und	1
5	MARTILLO NEUMATICO 25-29 kg	Und	1
6	EXCAVADORA SOBRE ORUGAS 170-250 HP 1.1-2.75 YD3	Und	2
7	VOLQUETE 6X4 330 HP 15 M3	Und	2
8	MOTOSOLDADORA DE 250 AMP	Und	1
9	VIBRADOR DE CONCRETO 4 HP 1.50"	Und	2
10	MEZCLADORA DE CONCRETO 18 HP 11-12 P3	Und	3
11	CAMIONETA PICK UP 4X4	Und	1

Acreditación:

Se acreditará con Carta de compromiso de acreditación del equipamiento requerido, señalando que se presentarán los documentos de acreditación para la suscripción de contrato. (**Anexo Nº 5**).

Se aceptarán equipos de mayor capacidad y potencia a la solicitada, únicamente en los equipos que no se han establecido rangos en sus características técnicas mínimas. Se entiende que los rendimientos de los equipos mecánicos considerados en los análisis de precios unitarios del expediente técnico, responden a condiciones de operatividad y eficiencia de estos.

Los mayores recursos en equipos y otros bienes que el contratista movilice a la obra, serán de su entera responsabilidad, en tanto estos obedecen al análisis de costo de su oferta; la Entidad ha determinado tipos y cantidad de equipos que se detalla en el expediente técnico, los cuales responden al plazo de ejecución estimado en el expediente técnico. En tal sentido, por ser una decisión de entera responsabilidad del contratista el movilizar mayores recursos en equipos, no corresponde reclamo alguno por equipo parado en el caso de ampliaciones de plazo aprobadas, denegadas y/o paralizaciones de obra por cualquier causa.

Para la suscripción del contrato los equipos requeridos se acreditarán con la copia de documentos que sustenten la propiedad, la posesión, el compromiso de compra venta o alquiler u otro documento que acredite la disponibilidad del requisito de calificación equipamiento estratégico. En el caso que el postor ganador sea un consorcio, los documentos de acreditación de este requisito pueden estar a nombre del consorcio o de uno de sus integrantes.

20. PERSONAL REQUERIDO

PLANTEL PROFESIONAL CLAVE

El Contratista está obligado a mantener durante todo el proceso de la ejecución de la obra, desde el inicio hasta la recepción final, el plantel de profesionales señalados en el análisis de Gastos Generales del Expediente Técnico, los cuales deberán cumplir con las condiciones señaladas en la Ley 28858 que complementa la Ley 16053 (Ley que autoriza al colegio de Ingenieros del Perú, para supervisar a los profesionales de Ingeniería de la Republica) y su reglamento.

Para la ejecución de la obra materia del presente proceso de selección, el postor debe contar con un equipo profesional especializado mínimo, el cual será el responsable de la ejecución de obra, el que deberá estar compuesto por el siguiente personal:

CARGO	PROFESIÓN	GRADO ACADÉMICO	INCIDENCIA
Residente de Obra	Ingeniero Civil o Ingeniero Agrícola.	Título Profesional.	100%
Especialista Ambiental	Ingeniero Ambiental o Ingeniero Ambiental y de Recursos Naturales o Ingeniero de Recursos Naturales o Ingeniero Civil	Título Profesional.	50%
Especialista en Hidráulica	Ingeniero Civil o Ingeniero de Mecánica de Fluidos o Ingeniero Hidráulico.	Título Profesional.	50%
Especialista en Seguridad En Obras y Salud en el Trabajo	Ingeniero de Higiene y Seguridad Industrial o Ingeniero Industrial o Ingeniero de Seguridad y Salud en el Trabajo o Ingeniero Civil	Título Profesional.	100%

Acreditación:

Se acreditará con Carta de compromiso de presentación y acreditación del personal especialista requerido, señalando que se presentarán los documentos de acreditación para la suscripción de contrato en el caso del Residente de Obra, de corresponder, y de los demás profesionales, antes del inicio de su participación efectiva en la ejecución de la obra. (**Anexo N° 5**).

b) EXPERIENCIA DEL PLANTEL PROFESIONAL CLAVE

CARGO	EXPERIENCIA – ESPECIALIDAD
Residente de Obra	Con experiencia mínima de Veinticuatro (24) meses, como: Residente y/o supervisor y/o inspector y/o jefe de supervisión y/o ingeniero residente y/o supervisor principal de obra, en la ejecución de obras similares, que se computa desde la colegiatura.
Especialista Ambiental	Con experiencia mínima de doce (12) meses, como Especialista Ambiental y/o ingeniero ambiental y/o supervisor ambiental y/o responsable ambiental y/o residente ambiental y/o ambientalista en: Mitigación ambiental o ambientalista o monitoreo y mitigación ambiental o impacto ambiental o medio ambiente en la ejecución y/o inspección y/o supervisión de obras en general, que se computa desde la colegiatura.
Especialista en Hidráulica	Con experiencia mínima doce (12) meses, como: Especialista en Hidráulica y/o ingeniero hidráulico y/o supervisor hidráulico y/o jefe en hidráulica y/o responsable y/o la combinación de estos en: bocatomas y/o hidráulica y/o hidrología e hidráulica y/o hidráulico y/u obras de drenaje y/o mecánica de fluidos, en la ejecución y/o inspección y/o supervisión de obras generales, que se computa desde la colegiatura.
Especialista de Seguridad en Obras y Salud en el Trabajo	Con experiencia mínima de 12 meses como, especialista, ingeniero, supervisor, jefe, responsable, coordinador o la combinación de estos, en seguridad y salud ocupacional o seguridad e higiene ocupacional o seguridad de obra o seguridad en el trabajo o seguridad y salud ocupacional y medio ambiente o salud ocupacional o implementación de planes de seguridad e higiene ocupacional; en la ejecución y/o inspección y/o supervisión de obras en general, que se computa desde la colegiatura.

Acreditación:

Se acreditará con Carta de compromiso de presentación y acreditación del personal especialista requerido, señalando que se presentarán los documentos de acreditación para la suscripción de contrato en el caso del Residente de Obra, de corresponder, y de los demás profesionales, antes del inicio de su participación efectiva en la ejecución de la obra. (**Anexo N° 5**).

El personal propuesto de acuerdo con las especialidades competentes, deberán participar activamente en lo que les corresponde. Durante la ejecución de obra deberán estar disponibles para resolver cualquier duda o consulta. Dichos profesionales y técnicos se encuentran considerados en el expediente técnico, tanto en el desagregado de gastos generales, como en los costos unitarios, según sea el caso.

La colegiatura y habilitación de los profesionales debe requerirse para el inicio de su participación efectiva en la ejecución de la obra, tanto para los profesionales titulados en el Perú como para los titulados en el extranjero,

deben presentar dichos documentos en mesa de partes de la Municipalidad Provincial de Viru, con atención a la Gerencia de Infraestructura y Desarrollo Urbano Rural.

En concordancia con el Expediente Técnico aprobado, el contratista está obligado a contratar póliza.

Nota: Presentar El Certificado de Habilidad del Residente, emitido por el Colegio de Ingenieros, donde se consigne el cargo de Residente de Obra y el nombre de la obra.

- El Título Profesional requerido para el personal clave será verificado en el Registro Nacional de Grados Académicos y Títulos Profesionales en el portal web de la Superintendencia Nacional de Educación Superior Universitaria - SUNEDU a través del siguiente link: <https://enlinea.sunedu.gob.pe/>. En caso el Título Profesional requerido no se encuentre inscrito en el referido registro, el postor debe presentar la copia del diploma respectivo a fin de acreditar la formación académica requerida.
En el caso de profesionales extranjeros, deberán presentar obligatoriamente copia simple de: i) la revalidación u homologación del título profesional extranjero, emitido por una de las universidades peruanas autorizadas por SUNEDU; o ii) el reconocimiento del título profesional extranjero, emitido por la SUNEDU.
- La experiencia en la especialidad del personal clave se acreditará con: (i) copia simple de contratos con su respectiva conformidad o (ii) constancias o (iii) certificados o (iv) cualquier otra documentación que, de manera fehaciente demuestre la experiencia del personal clave propuesto. La Entidad debe valorar de manera integral los documentos presentados para acreditar dicha experiencia, se debe validar la experiencia si las actividades que realizó el profesional corresponden con la función propia del cargo o puesto requerido, desarrollados en el sector público o privado. Se indica que en esta documentación se deberá indicar el cargo, la obra y el tiempo de servicio. La experiencia efectiva será posible de acreditación en el presente proceso siempre y cuando el profesional la obtuvo contando con las condiciones legales para el ejercicio de su profesión.
- Los documentos que acreditan la experiencia del personal deben incluir como mínimo los nombres y apellidos del profesional, el cargo desempeñado, el plazo de la prestación indicando el día, mes y año de inicio y culminación, el nombre de la Entidad u organización que emite el documento, la fecha de emisión y nombres y apellidos de quien suscribe el documento.
- En caso estos documentos establezcan el plazo de la experiencia adquirida por el profesional en meses sin especificar los días se considera el mes completo.
- De presentarse experiencia ejecutada paralelamente (traslape), para el cómputo del tiempo de dicha experiencia sólo se considerará una vez el periodo traslapado. No obstante, de presentarse periodos traslapados en el residente de obra, no se considera ninguna de las experiencias acreditadas, salvo la ejecución de obras por paquete.
- Asimismo, se valora de manera integral los documentos presentados para acreditar dicha experiencia. En tal sentido, aun cuando en los documentos presentados la denominación del cargo o puesto no coincida literalmente con aquella prevista en los requisitos de calificación, se deberá validar la experiencia si las actividades que realizó el profesional corresponden con la función propia del cargo o puesto requerido.
- Independientemente de la denominación de los cargos en los que hayan obtenido experiencia los profesionales, si de la documentación presentada por el postor es posible determinar que la experiencia del personal incluye las actividades que realizarán los profesionales requeridos, corresponde validar dicha experiencia. (Se incluye en atención al PRONUNCIAMIENTO N° 464-2018-OSCE-DGR).
- **Habilidad:** Todos los profesionales clave deberán estar habilitados para el inicio de su participación efectiva en la ejecución de contrato, la verificación periódica estará a cargo del supervisor.

Obras similares para el Residente de Obra: Se considerará como obra similar a: Construcción, mejoramiento, reconstrucción, rehabilitación, reforzamiento, adecuación, creación o ampliación de obras hidráulicas con fines de riego agrícola, tales como: bocatomas y/o captación y/o diques y/o drenes.

21. EXPERIENCIA DEL POSTOR EN LA ESPECIALIDAD

El postor debe acreditar un monto facturado acumulado equivalente igual o mayor a UNA (01) vez el Valor Referencial del presente proceso, en la ejecución de obras similares, durante los 8 años anteriores a la fecha de la presentación de ofertas que se computarán desde la suscripción del acta de recepción de obra.

Acreditación:

La experiencia del postor se acreditará con copia simple de: (i) contratos y sus respectivas actas de recepción de obra; (ii) contratos y sus respectivas resoluciones de liquidación; o (iii) contratos y sus respectivas constancias de prestación o cualquier otra documentación de la cual se desprenda fehacientemente que la obra fue concluida, así como el monto total que implicó su ejecución; correspondientes a un máximo de diez (10 contrataciones.)

Se considerará como obra similar a: Construcción, mejoramiento, reconstrucción, rehabilitación, reforzamiento, adecuación, creación o ampliación de obras hidráulicas con fines de riego agrícola, tales como: bocatomas y/o captación y/o diques y/o drenes.

Solo se puede exigir experiencia en la especialidad a través de la acreditación de un determinado monto facturado acumulado. Por consiguiente, no se puede exigir que el ejecutor de obra cuente con una determinada experiencia expresada en tiempo (años, meses, etc.) o número de contrataciones. Para dicho efecto, el monto facturado acumulado en obras similares debe incluirse en el requisito de calificación “Experiencia del postor en la especialidad” previsto en el literal B del presente Capítulo.

22. CONDICIONES DE LOS CONSORCIOS

De conformidad con el numeral 49.5 del artículo 49 del Reglamento, el número máximo de consorciados es de dos (02) integrantes para el presente procedimiento de selección.

El porcentaje mínimo de participación de cada consorciado es de 20%

Así mismo de porcentaje de participación para el integrante del consorcio que acredite mayor experiencia en obras similares es de: 20%.

23. OTRAS OBLIGACIONES DEL CONTRATISTA.

- ✓ Cumplir y observar lo establecido en la Ley de Seguridad y Salud en el Trabajo y su Reglamento; durante la ejecución de las prestaciones a su cargo; obligándose a implementar, dotar, proveer y/o suministrar a cada uno de sus trabajadores los implementos de seguridad que corresponda de acuerdo al grado y/o nivel de riesgo que pueda evidenciarse en el desarrollo de las actividades propias de la presente contratación; así como garantizar la contratación de los respectivos seguros de acuerdo a la normatividad vigente.
- ✓ Utilizar el adelanto directo y el adelanto de materiales para la ejecución de la Obra, cuyo propósito es la movilización de equipos, gastos iniciales, adquisición de materiales y todo aquello necesario para una óptima ejecución de la Obra.
- ✓ Mantener de manera constante y permanente en obra a todos los profesionales propuestos que participaran en la dirección y ejecución de la obra, debiendo estar siempre a cargo de una persona responsable (Residente de Obra).
- ✓ Atender a través del Residente de Obra, los requerimientos de la entidad, relacionados con las variaciones económicas y del plazo de ejecución de la obra para tal fin deberá presentar entregables conforme a lo requerido por la entidad y que los plazos oportunos, de tal manera que permitan revertir situaciones que perjudique en el normal desenvolvimiento de los trabajos de la obra.

- ✓ Realizar el cambio del personal no clave, cuando el supervisor o inspector según corresponda, previa coordinación e información a la entidad lo solicite siempre y cuando lo considere conveniente en beneficio del proyecto.
- ✓ Emplear personal técnico calificado, obreros especializados y demás personal necesario para la correcta realización de los trabajos.
- ✓ Ejecutar el contrato con el plantel profesional ofertado. En caso el contratista considere necesaria la participación de profesionales adicionales al plantel técnico ofertado, debe anotarse tal ocurrencia en el cuaderno de obra digital e informarse a la Entidad el alcance de sus funciones, a efectos que esta pueda supervisar la efectiva participación de tales profesionales. La inclusión de mayores profesionales por parte del contratista no genera mayores costos ni gastos para la Entidad.
- ✓ Velar por la seguridad de los trabajadores durante la ejecución de todos y cada uno de los trabajos brindando el equipo y material necesario para tal efecto.
- ✓ Garantizar que todos los materiales y equipos destinados a la obra, cumplan las características técnicas exigidas en el Expediente Técnico y se deberán someter a los ensayos necesarios para verificar sus características. Se podrá aceptar otras propiedades o calidades especificadas y/o normas indicadas en el Expediente Técnico que sean similares o equivalentes, mientras que se ajusten a especificaciones y/o normas reconocidas, que aseguren una calidad igual o superior a la indicada y siempre que el Contratista aporte la documentación y demás elementos de juicio que permitan evaluar el cumplimiento de las exigencias establecidas en las Bases y que los cambios propuestos no alteren las especificaciones técnicas de la obra, siempre que este represente una ventaja técnica que lo justifique.
- ✓ Reemplazar los materiales que El Supervisor o Inspector de Obra los rechaza porque no concuerdan con lo estipulado en el Expediente Técnico.
- ✓ Asumir el costo de las muestras de materiales requeridos por el Supervisor.
- ✓ Asumir el costo de las pruebas y ensayos necesarios para verificar la calidad de los materiales y las pruebas de los equipos. La aprobación de los materiales y/o de los equipos por el Supervisor o Inspector no libera al Contratista de su responsabilidad sobre la calidad de los materiales y/o equipos.
- ✓ Contemplar a su costo cualquier alquiler y/o acondicionamiento temporal que pudiera necesitar.
- ✓ Llevar a la obra en forma oportuna todos los equipos y maquinarias necesarios para la ejecución satisfactoria de los trabajos a realizar, los que no podrán retirarse de la misma salvo autorización escrita del Supervisor o Inspector, que no podrá negarla sin justa razón.
- ✓ Asumir toda responsabilidad por las pérdidas o daños causados a los equipos y maquinarias durante la ejecución de las obras.
- ✓ Efectuar enmiendas y/o adiciones necesarias de los equipos, maquinarias, herramientas por su cuenta y costo, en caso el Supervisor o Inspector demuestra que los equipos, maquinarias, herramientas son insuficientes o inapropiados para asegurar la calidad de la obra y el cumplimiento de los plazos.
- ✓ Implementar las acciones necesarias para el real cumplimiento de la ley de contrataciones del estado y su reglamento, el reglamento nacional de edificaciones, leyes, resoluciones, ordenanzas municipales aplicables a la obra; así como, para el suministro y transporte de materiales y equipos, acciones que se compromete a cumplir y respetar, no teniendo la entidad responsabilidad, pregunté a las reclamaciones a que dieron lugar el contratista por infracción de las mismas.

- ✓ Cumplir con todas las obligaciones legales y reglamentarias en materia laboral, previsión social y sanitaria, impacto ambiental, higiene y seguridad de la industria de la construcción en el sitio de obra y/u obras provisionales que establezca por motivos de este contrato.
- ✓ Dar cumplimiento a los pedidos y exigencias de la supervisión, que sean solicitados con sujeción al contrato, debiéndole proporcionar a la supervisión las facilidades y/o elementos necesarios, a fin que el seguimiento y control ser sector en forma satisfactoria, oportuna y eficiente.
- ✓ Mantener el área de trabajo libre de todo elemento punzante (clavos, alambres, fierros, etcétera) y de sustancias tales como grasas, aceites u otros que puedan causar accidentes por resbalamientos. Asimismo, se deberán eliminar los conductores de tensión, proteger las instalaciones públicas existentes: agua, desagüe, etcétera.
- ✓ Realizar charlas de seguridad en la obra, en forma periódica
- ✓ Formar un comité de seguridad, que será presidido por el Ingeniero Residente cuando se tenga hasta 20 trabajadores y cuando se tenga de 20 a más trabajadores será presidido por el Ingeniero residente y un representante de los trabajadores.
- ✓ Tener por válidas las notificaciones que se le efectúen a través de Correo electrónico, señalado en el contrato.

24. OTRAS OBLIGACIONES DE LA ENTIDAD.

- Coordinar con el supervisor y/o inspector para que la ejecución se lleve de manera correcta al igual que se cumpla todos los términos con el contratista a fin de evitar retrasos y contradicciones que podrían ocurrir durante y después de la ejecución del mismo.
- Entregar la documentación que requiera el contratista para gestionar las autorizaciones que resulten necesarias para la ejecución de la obra.
- Habilitar al Residente de Obra, el acceso al cuaderno de obra digital.

25. ADELANTOS

La Entidad entregará adelanto directo y adelantos para materiales o insumos, conforme a lo establecido en los Artículos 76° y 77° del Decreto Supremo N° 071-2018-PCM.

✓ ADELANTO DIRECTO.

La Entidad otorgará un (01) adelanto directo al contratista hasta un monto máximo equivalente al 10% del monto del contrato original. Para ello el contratista debe solicitar formalmente el adelanto directo dentro de los ocho (8) días siguientes a la suscripción del contrato, adjuntando a su solicitud la garantía por adelantos mediante carta fianza o póliza de caución y el comprobante de pago correspondiente. La Entidad debe entregar el monto solicitado dentro de los siete (7) días contados a partir del día siguiente de recibida la solicitud del contratista. Vencido el plazo para solicitar el adelanto no procede la solicitud.

Asimismo, EL CONTRATISTA está facultado a solicitar la obligación de constituir un fideicomiso para el manejo de los recursos que el contratista reciba a título de adelanto, de acuerdo al procedimiento, plazos y requisitos señalados en los artículos 184 y 185 del Reglamento.

✓ ADELANTO PARA MATERIALES.

La Entidad otorgará adelantos para materiales e insumos hasta un monto máximo equivalente al 20% del monto del contrato original, conforme al calendario de adquisición de materiales e insumos presentado por el contratista.

La entrega de los adelantos se realizará en un plazo de siete (07) días calendario previo a la fecha prevista en el calendario de adquisición de materiales e insumos para cada adquisición, con la finalidad que EL

CONTRATISTA pueda disponer de los materiales e insumos en la oportunidad prevista en el calendario de avance de obra valorizado. Para tal efecto, EL CONTRATISTA debe solicitar la entrega del adelanto en un plazo de quince (15) días calendario anterior al inicio del plazo antes mencionado, adjuntando a su solicitud la garantía por adelantos mediante carta fianza o póliza de caución y el comprobante de pago respectivo.

Asimismo, EL CONTRATISTA está facultado a solicitar la obligación de constituir un fideicomiso para el manejo de los recursos que el contratista reciba a título de adelanto, de acuerdo al procedimiento, plazos y requisitos señalados en los artículos 184 y 185 del Reglamento.

26. CUADERNO DE OBRA DIGITAL.

En la presente obra se implementará el uso del Cuaderno de Obra Digital (COD), de acuerdo a lo establecido en la Directiva N° 009-2020-OSCE/CD Lineamientos para el uso del Cuaderno de Obra Digital, aprobada mediante la Resolución N° 100-2020-OSCE/PRE (30.07.2020), del Organismo Supervisor de las Contrataciones del estado (OSCE).

27. SUB CONTRATACIÓN.

Se procederá de acuerdo a lo indicado en el Artículo 35 de la Ley de Contrataciones del Estado y el Artículo 59 de Decreto Supremo N° 071-2018-PCM, respecto a subcontrataciones se aceptará la subcontratación en estricto cumplimiento de los artículos citados.

Se puede subcontratar por un máximo del cuarenta por ciento (40%) del monto del contrato original, salvo aquellas prestaciones esenciales del contrato vinculadas a los aspectos que determinaron la selección del contratista.

28. MEDIDAS DE CONTROL DURANTE LA EJECUCIÓN CONTRACTUAL

Durante la ejecución de la obra, se contará de modo permanente y directo con un Inspector o con un Supervisor, conforme a lo establecido en el Reglamento del Procedimiento de Contratación Pública Especial para la Reconstrucción con Cambios (PEC), quien contará con autoridad y facultades suficientes para suspender y rechazar los trabajos que a su juicio no satisfagan las Especificaciones Técnicas y el Expediente Técnico, quien absolverá las interrogantes que le plantee El Contratista. Igualmente, la obra estará sometida a la fiscalización de la Municipalidad Provincial de Viru.

El Contratista debe brindar al inspector o supervisor las facilidades necesarias para el cumplimiento de su función, las cuales están estrictamente relacionadas con esta.

29. PROGRAMACIÓN DE OBRA.

El Programa de Ejecución de Obras (CPM), que se presente para la firma del contrato, deberá ser expresado en días calendario, desarrollando a nivel de detalle las partidas y sub partidas. Dicho programa debe adecuarse a los siguientes requisitos para conformidad de la municipalidad provincial de Viru.

- a) Las ejecuciones de las partidas y sub partidas vinculadas a movimiento de tierras y obras de concreto, deben programarse dentro del 80% del plazo para la ejecución de la obra.
- b) La curva de la programación debe obedecer a la campana de Gauss.
- c) Deberá tener una adecuada concatenación de partidas antecesoras y sucesoras, formen parte de la ruta crítica o no.
- d) Se deberá consignar como hitos de la ejecución de obra las fechas de culminación de las partidas y sub partidas de movimiento de tierra, concreto, instalación de tuberías, estructuras metálicas, juntas, prueba hidráulica, cuanto menos.

El cumplimiento de los requisitos descritos será verificado conforme al procedimiento establecido en el Reglamento del Procedimiento de Contratación Pública Especial para la Reconstrucción con Cambios (PEC).

30. CONTROL CONSTRUCTIVO

Esta actividad será desarrollada por el Contratista en forma continua durante el periodo de construcción e implica el control permanente de todos los trabajos, apoyado por las pruebas de campo y/o ensayos de laboratorio que señalen las especificaciones técnicas del Expediente Técnico o las que hayan sido requeridas por la Supervisión. Estas pruebas y/o ensayos deberán ser aprobadas por la Supervisión, y serán asumidas por el Contratista; es decir, sin cargo a la Municipalidad Provincial de Viru, ni al representante de la Supervisión.

En general, debe existir todo lo razonable y técnicamente recomendado para asegurar la óptima calidad de las obras.

31. CONTROL DE CALIDAD

En este rubro se incluye las actividades de control de calidad que se realizarán, tanto para la ejecución de las partidas que conforman la obra, como a los diferentes materiales que se requerirán para la construcción de la misma, que incluyen: agregados para concreto, cemento, acero, tuberías, ladrillos, accesorios, válvulas, compuertas y otros requeridos.

El control, consistirá en un análisis de la muestra, especificaciones, resultado de los ensayos y certificados de prueba, a fin de verificar si los materiales están conforme a las especificaciones técnicas del Expediente Técnico

de Obra; los costos de las pruebas de campo y/o ensayos laboratorio serán asumidos por el Contratista; es decir, sin cargo a la Municipalidad Provincial de Viru ni a su representante, la Supervisión.

En general, debe existir todo lo razonable y técnicamente recomendado para asegurar la óptima calidad de las obras.

Estas actividades deben ser realizado por el Especialista en Calidad del personal clave del Contratista, que deberá presentar los informes en cada valorización.

32. VALORIZACIONES

Las valorizaciones serán mensuales y se presentarán en el plazo establecido en el Artículo 83.- Valorizaciones y metrados, del Reglamento PEC aprobado con el D.S. N° 071-2018-PCM y su modificatoria el D.S. N° 148-2019-PCM, en dos (02) ejemplares originales y una copia, debiendo estar acompañada de un CD con la versión en digital y en archivos editables, acompañadas según el caso por los cómputos métricos resultantes de las mediciones de los trabajos ejecutados hasta la fecha y verificados por el supervisor o inspector según corresponda.

La Valorización es la cuantificación económica de los avances físicos contratados y/o ejecutados; tienen el carácter de pagos a cuenta toda vez que es en la liquidación donde se define el monto total de la obra y el saldo a cancelar.

Los metrados de obra ejecutados serán formulados conjuntamente por el Residente y el Inspector o Supervisor, para lo cual ambos deben constituirse a la obra y personalmente medir los avances por cada partida, luego de la cual el inspector o supervisor formula la valorización. Si el contratista no se presenta para la valorización conjunta con el inspector o supervisor, éste la efectuará.

El Inspector o Supervisor revisará los metrados durante el período de aprobación de la valorización.

Las Valorizaciones serán mensuales y serán elaboradas por la Supervisión y el Residente el último día de cada mes (la valorización será presentada a la supervisión hasta el segundo día del mes siguiente de la valorización respectiva). El Plazo máximo de aprobación por el inspector o supervisor y su remisión a la Entidad, es de cinco (5) días, contados a partir del primer día hábil del mes siguiente al de la valorización respectiva, en virtud

de lo establecido en el artículo 83 del Reglamento del Procedimiento de Contratación Pública Especial para la Reconstrucción con Cambios, concordado con lo indicado en el tercer párrafo del numeral 2.4 de la Opinión N° 015-2022/DTN.

Periodo de Valorización	Procedimiento y plazos para la valorización
<ul style="list-style-type: none"> Se considera el periodo de valorización mensual y se formularán en función de los metrados ejecutados aplicando las partidas y precios unitarios del desagregado de partidas que dio origen a la partida que fueron presentadas en su oferta. 	<ul style="list-style-type: none"> Las valorizaciones tienen carácter de pagos a cuenta y son elaboradas el último día de cada período previsto en las bases del proceso, por el inspector o supervisor y el contratista. El plazo máximo de aprobación por el inspector o el supervisor de las Valorizaciones y remisión la Entidad para periodos mensuales es de cinco (5) días, contados a partir del primer día hábil del mes siguiente al de la valorización respectiva, y es cancelada por la Entidad en fecha no posterior al último día de tal mes.

b. DISCREPANCIAS RESPECTO DE VALORIZACIONES

Si surgieran discrepancias respecto de la formulación, aprobación o valorización de los metrados, entre el Contratista y la Supervisión o Inspector de la Entidad, según sea el caso, estas deberán de ser resueltas de acuerdo a lo establecido en el Artículo 83° del Reglamento del Procedimiento de Contratación Pública Especial para la Reconstrucción con Cambios

c. AMPLIACIONES DE PLAZO

En concordancia con el artículo 86° del Reglamento del Procedimiento de Contratación Pública Especial para la Reconstrucción con Cambios, el contratista podrá solicitar la ampliación de plazo pactado por cualquiera de las siguientes causales ajenas a la voluntad del contratista, siempre que modifiquen la ruta crítica del programa de ejecución de obra vigente al momento de la solicitud de ampliación:

- Atrasos y/o paralizaciones por causas no atribuibles al contratista.
- Cuando es necesario un plazo adicional para la ejecución de la prestación adicional de obra. En este caso, el contratista amplía el plazo de las garantías que hubiere otorgado.
- Cuando es necesario un plazo adicional para la ejecución de los mayores metrados, en contratos a precios unitarios.

d. EFECTOS DE LA MODIFICACIÓN DEL PLAZO CONTRACTUAL

En virtud de la ampliación otorgada, la Entidad ampliará el plazo de los otros contratos celebrados por esta y vinculados directamente al contrato principal, de acuerdo con los artículos 86° y 201° del Reglamento de la Ley de Contrataciones del Estado.

33. FORMA DE PAGO

Las valorizaciones se pagarán de manera mensual según los procedimientos y plazos establecidos en el Reglamento del Procedimiento de Contratación Pública Especial para la Reconstrucción con Cambios (PEC), con la aprobación o conformidad del supervisor o inspector de obra y el Área Usuaria. El contratista consignará en sus valorizaciones todos los trabajos ejecutados, de acuerdo a las cantidades establecidas en las mediciones.

La Entidad o el contratista, según corresponda, deben efectuar el pago del monto correspondiente a la liquidación del contrato de obra, en el plazo de treinta (30) días calendario, computados desde el día siguiente

del consentimiento de la liquidación. Para tal efecto, la parte que solicita el pago debe presentar el comprobante de pago respectivo

Queda expresamente convenido, que por causas imputables al contratista el pago de las valorizaciones se retrasa, la entidad no pagará al contratista el pago de intereses, para lo cual la valorización debidamente tendrá el siguiente contenido mínimo, el cual deberá estar debidamente suscrito en todas sus hojas por el residente y el supervisor o inspector según sea el caso

Las valorizaciones serán mensuales y se presentarán en dos (02) ejemplares con firma original, acompañadas

según el caso por los cálculos métricos resultantes de las mediciones de los trabajos ejecutados hasta la fecha y verificados por el supervisor o inspector según corresponda, para lo cual en cada presentación de valorización debe contener los siguientes puntos:

1. INFORME DE CONFORMIDAD DE SUPERVISION PARA EL TRAMITE DE PAGO AL CONTRATISTA

- Carta de presentación y conformidad de pago al contratista.
- Informe técnico del supervisor de obra donde debe indicar la evaluación y verificación de metros ejecutados por el contratista.
- Informe técnico del plantel profesional ofertado (de acuerdo a las partidas ejecutadas)
- Resumen de pago al contratista.
- Resumen general de valorizaciones.
- Valorización detallada del mes.
- Control de avances de obra
 - ✓ curva "s" con cuadros de avance financiero y porcentual ejecutado y programado.
 - ✓ Estado situacional de obra (adelantada, atrasada, igual a lo programado o atrasada por debajo del 80% de lo programado).
- Panel fotográfico donde se evidencie a la supervisión verificando las partidas ejecutadas durante el periodo de la valorización. Mínimo 01 foto por partida verificada del mes.

2. INFORME PARA PAGO DE VALORIZACION DEL CONTRATISTA CARTA DEL REPRESENTANTE LEGAL A SUPERVISION

A. CARATULA DE PRESENTACIÓN

B. ÍNDICE

C. DOCUMENTACIÓN ADMINISTRATIVA

- Carta de Presentación de Informe Mensual de Valorización de Obra Presentado Al Representante legal.
- Cuadro Resumen De Pago Al Contratista
- Factura Emitida por el Contratista
- Copia de DNI del Representante Legal
- Copia de DNI del Contratista (De Consorciados De Corresponder)
- Copia del Contrato de Obra
- Copia del RNP Del Contratista (de Consorciados de Corresponder).

D. OCUMENTACIÓN TÉCNICA

- Informe técnico del residente de obra
- Ficha de identificación de la obra (plasmar datos generales, acontecimientos importantes, avances)
- Resumen de valorización de obra
- Valorización de obra
- Metrados ejecutados del mes
 - ✓ Resumen de metrados de las partidas ejecutadas.
 - ✓ Planilla de metrados de las partidas ejecutadas sustentada.
 - ✓ Plano de metrados ejecutados.
- Resumen total de pagos a cuenta por valorizaciones de obra.

- Cuadro de control de amortizaciones de adelanto. (De corresponder)
- Curva "s" con cuadros de avance financiero y porcentual ejecutado y programado.
- Estado situacional de obra (adelantada, atrasada, igual a lo programado o atrasada por debajo del 80% de lo programado).
- Copia de los resultados de ensayos (diseño de mezcla asfáltica en caliente, estudio de lavado asfáltico, proctor modificado en base y sub base, densidad de campo en material de cantera, ensayos de requerimiento de agregado grueso y fino, mecánica de suelos, ensayos de resistencia a la compresión del concreto-rotura de probetas a los 7-14 y 28 días, certificado de calidad de tuberías y accesorios, informe técnico de prueba hidráulica, impacto ambiental u otros de corresponder según el tipo de obra.
- Cronogramas de obra
 - ✓ diagrama gantt con ruta crítica actualizado a la fecha de inicio de ejecución de obra
 - ✓ aprobado por el supervisor.
 - ✓ cronograma valorizado de obra programado y actualizado a la fecha de inicio de ejecución de obra aprobado por el supervisor.
 - ✓ cronograma valorizado de obra acelerado (en caso de demoras injustificadas).
 - ✓ cronograma valorizado de obra actualizado (en caso de ampliaciones de plazo o adicionales de obra).
 - ✓ cronograma de adquisición de materiales actualizado a la fecha de inicio de ejecución de obra aprobado por el supervisor.
- Copia de actas, entrega de terreno, inicio de obra, paralización, suspensión, reinicio de obra (de corresponder).
- Copia de resoluciones de adicionales, ampliaciones, sustitución de profesional, mayores metrados, otros. (De corresponder).
- Informe técnico del plantel profesional ofertado (según especialidad) de acuerdo a las partidas ejecutadas (en el caso del ingeniero de seguridad y salud y/o prevencionista, incluir el ATS y charlas diarias) (*) dichos informes deben llevar el sello y firma del profesional especialista. Contener fotos de sus labores ejecutadas en el mes.
- Copia de cuaderno de obra físico o digital (de ser digital y no contar con luz o de no haber sistema evidenciar con pantallazos los días que se presentaron dichos inconvenientes).
- Panel fotográfico donde se evidencie al residente de obra verificando las partidas ejecutadas durante el periodo de la valorización.

E. DOCUMENTACION COMPLEMENTARIA.

- Copia de la promesa formal de consorcio notariado.
- Copia legalizada de la carta de fianza o declaración jurada de retención del 10% como garantía de fiel cumplimiento.
- Copia de capacidad libre de contratación emitido por la OSCE (de los consorciados de corresponder).
- Copia de DNI del residente de obra.
- Copia del certificado de habilidad del ingeniero residente.
- Copia de contratos entre contratista y el plantel profesional ofertado.
- Copia de los pagos de obligaciones del contratista.
 - ✓ Pago ESSALUD mensualizado y SCTR.
 - ✓ Pago SENCICO mensualizado.
 - ✓ Pago CONAFOVICER mensualizado.
 - ✓ PDT 621 pago mensual presentado ante la SUNAT.
- "CD" el cual contiene todo el índice del contenido del informe y en sus formatos de origen (EXCEL, WORD, POWER POINT, AUTOCAD, ETC.).

NOTA:

(1). TODAS LAS HOJAS DE LA VALORIZACION DE LA CONTRATISTA DE MANERA OBLIGATORIA DEBEN LLEVAR EL SELLO Y FIRMA DEL RESIDENTE DE OBRA, SUPERVISOR DE OBRA Y REPRESENTANTE LEGAL O COMUN DE LA EMPRESA CONTRATISTA. EN AQUEL

DOCUMENTOS QUE SEAN DE UN PROFESIONAL O ESPECIALISTA DEBERA CONTAR TAMBIEN CON LAS FIRMAS Y SELLOS DE LOS RESPONSABLES ANTES MENCIONADOS Y DE DICHO PROFESIONAL O ESPECIALISTA.

(2). LA VALORIZACION DE OBRA SE PRESENTARÁ EN 2 ORIGINALES EN ARCHIVADORES CON LOS DATOS DE LA OBRA EN SU LOMO LATERAL Y FOLEADO.

34. FORMULAS POLINÓMICAS PARA EL REAJUSTE DE VALORIZACIONES.

Para el reajuste de las valorizaciones se aplicarán las fórmulas polinómicas del expediente técnico de la obra aprobado.

De acuerdo al Artículo 195 del Reglamento de Ley de Contrataciones del Estado, establece que, en caso de obras, los reajustes se calculan en base al coeficiente de reajustes “K” conocido al momento de la valorización. Cuando se conozcan los índices Unificados de Precios que se aplican, se calcula el monto definitivo de los reajustes que le corresponden y se pagan con la valorización más cercana posterior o en la liquidación final sin reconocimiento de intereses.

35. OBLIGACIONES DEL CONTRATISTA DE OBRA EN CASO DE ATRASO EN LA FINALIZACIÓN DE LA OBRA

En caso de atrasos en la ejecución de la obra por causas imputables al contratista, con respecto a la fecha consignada en el calendario de avance de obra vigente y considerando que dicho atraso puede producirse una extensión de los servicios de inspección o supervisión, lo que genera un mayor costo, el contratista ejecutor de la obra asume el pago del monto correspondiente por los servicios indicados, el que se hace efectivo deduciendo dicho monto de la liquidación del contrato de ejecución de obra. Durante la ejecución de la obra dicho costo es asumido por la Entidad.

36. PROTECCIÓN AMBIENTAL

La Protección Ambiental tendrá la finalidad de minimizar los impactos ambientales durante las etapas de construcción y operación del proyecto, informar acerca de las medidas de prevención, mitigación y corrección que se presentan en el Programa de Manejo Ambiental.

Los lineamientos de la protección del impacto ambiental a cumplir son:

1. Política ambiental de la Empresa postora y legislación ambiental.
2. Responsabilidad personal sobre protección ambiental.
3. Medidas de prevención, corrección y mitigación de impactos ambientales.
4. Procedimientos de tratamiento y disposición de desechos.
5. Revegetación.
6. Prevenir la contaminación de aguas y suelos por hidrocarburos.
7. Control de erosión por socavamiento de márgenes y sedimentación.
8. Protección de recursos biológicos.
9. Protección de los recursos arqueológicos (si las hubiere).
10. Restauración de áreas alteradas.

37. SEGURIDAD EN OBRA

La organización de la seguridad en la obra es de exclusiva responsabilidad del contratista para lo cual implementara lo siguiente:

- Deberá impartirse capacitación a todos los niveles: dirección, técnicos y obreros en los procedimientos de seguridad de la obra, ya que distintos equipos de obreros especializados pueden afectar su seguridad mutua.

- Deberá existir también un sistema para que la residencia reciba información rápidamente acerca de prácticas inseguras y equipo defectuoso. Las tareas de seguridad y salud deben asignarse específicamente a determinadas personas.
- Suministro, construcción y mantenimiento de instalaciones de seguridad tales como caminos de acceso, sendas peatonales.
- Construcción e instalación de carteles de seguridad.
- Medidas de seguridad características de cada especialidad.
- Planes de emergencia y evacuación.
- De acuerdo a las Normas Legales Vigentes el Residente de Obra será el responsable de implementar el plan de seguridad en obra. Y sus funciones mínimas serán:
- Implementar la organización de información que habrá de transmitirse desde la dirección a los obreros.
- Implementar la organización y conducción de programas de formación en seguridad, inclusive capacitación básica de los trabajadores de la obra.

La investigación y estudio de las circunstancias y causas de accidentes y enfermedades ocupacionales a fin de aconsejar sobre medidas preventivas.

38. GESTION DE RIESGOS

Anexo N° 03					
Formato para asignar los riesgos					
1. NÚMERO Y FECHA DEL DOCUMENTO	Numero	001-2024	2. DATOS GENERALES DEL PROYECTO	Nombre del Proyecto	REHABILITACIÓN LA BOCATOMA HUANCAQUITO BAJO, DISTRITO DE VIRÚ, PROVINCIA DE VIRÚ, DEPARTAMENTO LA LIBERTAD
	fecha	01/07/2024		Ubicación Geográfica	DISTRITO DE VIRÚ, PROVINCIA DE VIRÚ, DEPARTAMENTO LA LIBERTAD

3. INFORMACIÓN DEL RIESGO			4. PLAN DE RESPUESTA A LOS RIESGOS						
			4.1 ESTRATEGIA SELECCIONADA				4.2 ACCIONES A REALIZAR EN EL MARCO DEL PLAN	4.3 RIESGO ASIGNADO A	
3.1 CÓDIGO DE RIESGO	3.2 DESCRIPCIÓN DEL RIESGO	3.3 PRIORIDAD DEL RIESGO	Mitigar el riesgo	Evitar el riesgo	Aceptar el riesgo	Transferir el riesgo		Entidad	Contratista
R001	Posible contaminación del suelo y las aguas del Río Virú	Baja Prioridad	X				1.- Establecer un turno adicional de 8 horas para duplicar el acopio diario de materiales. 2.- Se prohibirá estrictamente realizar cambios de aceite, lavado de carros y otros dentro del área de intervención del proyecto	X	
R002	Riesgos vinculados a accidentes de construcción	Prioridad Moderada	X				1.- Uso obligatorio de EPP durante todo el periodo de trabajo 2.- Inducción en temas de seguridad diaria, por un periodo no menor a 10 minutos a todo el personal.	X	

R002	Riesgos vinculados a accidentes de construcción	Prioridad Moderada	x				1.- Uso obligatorio de EPP durante todo el periodo de trabajo	X	
							2.- Inducción en temas de seguridad diaria, por un periodo no menor a 10 minutos a todo el personal.		
R003	Crecida de río Virú	Prioridad Moderada	x				1.- Monitorear diariamente el caudal del Río Virú	X	
							2.- Coordinar con Alcaldía, Defensa Civil y otras instituciones que forman parte del Comité Municipal del Defensa Civil.		
							3.- Se señalizará las rutas hacia los puntos más altos.		
							4.- Se recomienda implementar el proyecto durante los meses de junio a diciembre.		
R004	Incumplimiento de la normativa ambiental y de las medidas Correctoras definidas en la aprobación de los estudios ambientales.	Prioridad Moderada	x				1.- Control periódico de la calidad ambiental	X	
							2.-Deberá de asignarse a un especialista en Medio Ambiente para dar cumplimiento a lo establecido en el PMA propuesto en el estudio ambiental para el proyecto en estudio.		

39. PENALIDADES APLICABLES

a. PENALIDAD POR MORA.

Si el Contratista incurre en retraso injustificado en la ejecución de las prestaciones objeto del contrato, LA ENTIDAD le aplica automáticamente una penalidad por mora por cada día de atraso, hasta por un monto máximo equivalente al diez por ciento (10%) del monto del contrato vigente, conforme al procedimiento establecido en el numeral 62.2 del artículo 62.- Penalidades, del Reglamento del Procedimiento de Contratación Pública Especial para la Reconstrucción con Cambios (PEC).

El contrato establece las penalidades aplicables al contratista ante el incumplimiento injustificado de sus obligaciones contractuales a partir de la información brindada por el área usuaria, las mismas que son objetivas, razonables y congruentes con el objeto de la convocatoria.

La Entidad prevé en los documentos del procedimiento de selección la aplicación de la penalidad por mora; asimismo, puede prever otras penalidades. Estos dos (2) tipos de penalidades pueden alcanzar cada una un monto máximo equivalente al diez por ciento (10%) del monto del contrato vigente, o de ser el caso, del ítem que debió ejecutarse.

Estas penalidades se deducen de los pagos a cuenta, de las valorizaciones, del pago final o en la liquidación final, según corresponda; o si fuera necesario, se cobra del monto resultante de la ejecución de la garantía de fiel cumplimiento.

En caso de retraso injustificado del contratista en la ejecución de las prestaciones objeto del contrato, la Entidad le aplica automáticamente una penalidad por mora por cada día de atraso. La penalidad se aplica automáticamente y se calcula de acuerdo a la siguiente fórmula:

$$\text{Penalidad diaria} = \frac{0.10 \times \text{monto vigente}}{F \times \text{plazo vigente en días}}$$

Donde F tiene los siguientes valores:

- a) Para plazos menores o iguales a sesenta (60) días, para bienes, servicios en general, consultorías y ejecución de obras: F 0.40.
- b) Para plazos mayores a sesenta (60) días:
 - b.1) Para bienes, servicios en general y consultorías: F = 0.25
 - b.2) Para obras: F = 0.15

b. OTRAS PENALIDADES

De conformidad con lo establecido en el Artículo 62.- Penalidades, del Reglamento del Procedimiento de Contratación Pública Especial para la Reconstrucción con Cambios (PEC), se aplicarán las siguientes penalidades.

OTRAS PENALIDADES			
Nº	SUPUESTOS DE APLICACIÓN DE PENALIDADES	FORMA DE CALCULO	PROCEDIMIENTO
1	En caso culmine la relación contractual entre el contratista y el personal ofertado y la Entidad no haya aprobado la sustitución del personal por no cumplir con las experiencias y calificaciones del profesional a ser reemplazado.	0.5 UIT	Según informe del Inspector o Supervisor, según corresponda.
2	EJECUCIÓN DE OBRA CON PERSONAL ACREDITADO O DEBIDAMENTE SUSTITUIDO En caso el contratista incumpla con su obligación de ejecutar la prestación con el personal acreditado o debidamente sustituido, de conformidad con las disposiciones establecidas en el Reglamento.	P=0.5 UIT P: Penalidad por cada día de ausencia del personal en obra en el plazo previsto.	Según informe del Supervisor, según corresponda.
3	SEGURIDAD DE OBRA Y SEÑALIZACIÓN a) Cuando el Contratista no cuente con dispositivos de seguridad (señalización) en la obra incumpliendo las normas. b) No reporta los accidentes de trabajo de acuerdo a lo estipulado en la Ley 29783 – Ley de Seguridad y Salud en el Trabajo, su modificatoria Ley 30222, y su reglamento.	a) 0.3 UIT Por cada día. b) 0.3 UIT Por accidente.	Según informe del Supervisor, según corresponda.

4	INDUMENTARIA E IMPLEMENTOS DE PROTECCIÓN PERSONAL Cuando el Contratista no cumpla con dotar a su personal los equipos de protección personal, así como de la indumentaria correspondiente.	P = 0.2 UIT Por ocurrencia.	Según informe del Supervisor, según corresponda.
5	CARTEL DE OBRA Cuando el Contratista no instala el cartel de obra dentro de los 5 días calendarios de iniciado el plazo de la obra	P = 1 UIT Por cada día de incumplimiento posterior a la fecha límite.	Según informe del Supervisor, según corresponda.
6	IMPACTO AMBIENTAL 1. No cumple con realizar las medidas de mitigación ambiental según lo detallado en el Instrumento de Gestión Complementario (FTA) y/o Estudio Ambiental. 2. No presenta al supervisor el reporte de cumplimiento de compromisos ambientales dentro del plazo estipulado en el presente RTM (obligaciones del contratista) y/o no lo presenta de acuerdo al “Formato de reporte ambiental” que establece la R.D. N° 084-2020-VIVIENDA. 3. Si la Municipalidad Provincial de Viru es sujeto de sanción por parte de la autoridad ambiental por incumplimiento en obra, de las obligaciones señaladas en el Instrumento de Gestión Complementario (FTA) y/o Estudio Ambiental.	a) 0.5 UIT Por cada día. b) 0.5 UIT Por cada día. (respecto al plazo) y/o por cada suceso (respecto al uso del formato) c) El total de la sanción impuesta.	Según informe del Supervisor, según corresponda.
7	MATERIALES Y EQUIPOS Emplea materiales y equipos en obra no autorizados previamente por el Supervisor.	0.1 UIT Por día y por material y/o equipo	Según informe del Supervisor, según corresponda.
8	PROGRAMACIÓN, CALENDARIOS Y CRONOGRAMA a) Por no presentar los calendarios y programación de obra actualizado a la fecha de inicio de obra, a la supervisión dentro de los siete (07) días calendarios de iniciado la ejecución de obra. b) Por no presentar al supervisor el calendario de avance de obra valorizado actualizado y la programación CPM correspondiente, dentro del plazo establecido según reglamento.	a) 0.4 UIT Por cada día de Retraso. b) 0.4 UIT Por cada día de Retraso.	Según informe del Supervisor, según corresponda.

9	<p>CALIDAD DE EJECUCION DE LA OBRA / TRABAJOS MAL EJECUTADOS.</p> <p>a) Cuando el Contratista no cumple con ejecutar los trabajos en obra de acuerdo a las especificaciones técnicas señalados en el expediente técnico, sin perjuicio de que por cuenta propia deberá corregir las observaciones de los trabajos mal ejecutados.</p> <p>b) Cuando el contratista ejecuta las partidas con materiales o insumos que no cuenten con la certificación de calidad correspondiente, los cuales deben ser calificados entre el residente y el supervisor con los correspondientes protocolos de control y/o aseguramiento de calidad.</p>	<p>a) 0.6 UIT Por cada de incumplimiento.</p> <p>b) 0.6 UIT Por cada de incumplimiento.</p>	<p>Según informe del Supervisor, según corresponda.</p>
10	<p>POR PRESENTAR LA VALORIZACIÓN MENSUAL CON DEFICIENCIAS Y/O DOCUMENTACIÓN INCOMPLETA Y/O FUERA DE PLAZO ESTIPULADO CONFORME AL ARTICULO 83, DEL REGLAMENTO DE LA LEY DE CONSTRUCCIÓN CON CAMBIOS.</p> <p>Quando el Contratista presente la valorización mensual con deficiencias y/o la documentación faltante; y/o, por presentar fuera del Plazo estipulado conforme al Artículo 83 del reglamento; y/o no levante observaciones realizadas por la entidad dentro del plazo señalado, evitando así el pago de mayores intereses en la Valorizaciones presentadas, quedando bajo responsabilidad de EL CONTRATISTA.</p>	<p>0.2 UIT por cada día de incumplimiento.</p>	<p>Según informe del Supervisor, según corresponda.</p>
11	<p>FALTA DE PERMANENCIA DE LOS ESPECIALISTAS</p> <p>Los profesionales especialistas propuestos deben de dirigir la ejecución de los trabajos efectuados por el contratista, asistiendo en forma permanente y todos los días laborables de la obra, y los demás profesionales durante el plazo de su participación de acuerdo a las partidas de su especialidad, en caso contrario se aplicara una multa por su inasistencia, siendo suficiente la sustentación de este hecho como un acta firmado por el personal de LA ENTIDAD, que visito la obra y dejando en constancia con un responsable de la obra o con informe de supervisión según sea el caso.</p>	<p>0.3 UIT por cada vez, por cada personal</p>	<p>Según informe del Supervisor, según corresponda.</p>

12	<p>LIQUIDACIÓN DE OBRA</p> <p>Por presentación extemporánea conforme al Artículo 94 del reglamento de la ley de reconstrucción con cambios</p> <p>En caso el contratista no presente la liquidación en el plazo previsto, la Entidad ordena al supervisor o inspector la elaboración de la liquidación debidamente sustentada en el plazo previsto en el numeral 94.1, siendo los gastos a cargo del contratista.</p>	<p>UIT por incumplimiento</p>	<p>Según informe del Supervisor, según corresponda.</p>
----	--	-------------------------------	---

El procedimiento a seguir para la aplicación de penalidades, así como la presentación de descargos, será como se indica a continuación:

- Si el Supervisor o el Inspector de Obra; advierte que el ejecutor de Obra ha incurrido en una o más de las penalidades, anota el hecho en el Cuaderno de Obra y elabora el Informe dando a conocer a Gerencia de Infraestructura y Desarrollo Urbano Rural DE LA MUNICIPALIDAD PROVINCIAL DE VIRU la causal de penalidad diferente a la penalidad por mora.
- Recibido el informe del supervisor o inspector de obra, el Ingeniero de Seguimiento y Monitoreo y/o Coordinador de Obra, según corresponda elaborará un informe y trasladará el expediente a la Gerencia de Infraestructura y Desarrollo Urbano Rural DE LA MUNICIPALIDAD PROVINCIAL DE VIRU, para ser notificado al supervisor y al contratista.
- El Gerente de Infraestructura y Desarrollo Urbano Rural DE LA ENTIDAD remitirá el expediente a la supervisión al Contratista, calificando el tipo de penalidad incurrida e indicando el plazo para presentar su descargo, el cual no será mayor a tres (03) días hábiles contados a partir del día siguiente de recibida la notificación.
- El contratista ejecutor presentará su descargo debidamente sustentado a la Gerencia de Infraestructura y Desarrollo Urbano Rural DE LA MUNICIPALIDAD PROVINCIAL DE VIRU, el cual deberá ser ingresado físico por trámite documentario de la Entidad.
- El Ingeniero de Seguimiento y Monitoreo y/o Coordinador de Obra, evaluará el descargo del ejecutor emitiendo informe concluyendo si se debe aplicar o no la penalidad en que hubiera incurrido el ejecutor. Dicho informe lo dirige a la Gerencia de Infraestructura y Desarrollo Urbano Rural DE LA MUNICIPALIDAD PROVINCIAL DE VIRU y a la Supervisión para su trámite correspondiente, a fin de deducirse la penalidad del pago de valorización que corresponda.
- De no presentar el ejecutor el descargo en el plazo otorgado, el Ingeniero de Seguimiento y Monitoreo y/o Coordinador de Obra procederá a emitir el informe concluyendo que se debe aplicar la penalidad. Dicho informe lo dirigirá a la Gerencia de Infraestructura y Desarrollo Urbano Rural DE LA MUNICIPALIDAD PROVINCIAL DE VIRU para su trámite correspondiente, a fin de deducirse la penalidad del pago de la valorización correspondiente.

40. RECEPCIÓN DE OBRA.

La recepción de la obra se efectuará conforme al procedimiento y plazos establecidos en el Reglamento del Procedimiento de Contratación Pública Especial para la Reconstrucción con Cambios (PEC).

Para la identificación de las estructuras en campo durante la recepción, estos deberán estar debidamente identificados conforme al siguiente detalle:

- Obras de Arte (bocatoma), pintado de la progresiva inicial y final e identificador de la obra de arte Canal: pintado de progresivas cada 20 m. y marcado cada 100 m.

Previa a la recepción de la obra el contratista hará entrega de los planos post construcción, cuya descripción se detalla a continuación:

Planos Post Construcción: Son los planos que describen como ha quedado la obra en su explanación, los cuales incluyen las modificaciones autorizadas por el Supervisor y/o prestaciones adicionales de obra necesarias para dar cumplimiento de la meta prevista de la obra principal, estos planos, deben ser presentados a la Entidad antes de la realización de la visita del comité de recepción de obra.

El Contratista presenta a la Supervisión, los planos post construcción con la firma del Residente de obra en todos los folios, en un plazo no mayor de 07 días calendarios después de contar con la anotación de la Supervisión en el cuaderno de obra sobre la conformidad de culminación de trabajos, los mismos que siendo evaluados por la Supervisión son presentados a la Entidad en un plazo máximo de 03 días calendario.

Características de los Planos Post- Construcción:

- i. Deben de estar firmados por el Residente de Obra como responsable técnico de la obra que entrega, y firmado por el Supervisor como revisor y evaluador de los planos presentados.
- ii. El membrete deberá consignar el título “PLANOS POST CONSTRUCCIÓN”, y debajo el título del plano que representa.
- iii. Numeración correlativa PPC-01, PPC-02, PPC-03, etc.
- iv. El plano PPC-01 corresponde al plano clave de la obra en formato A0, el cual contendrá los cuadros de resumen de las diferentes obras de arte con ubicación de progresivas, no debe contener el cuadro de curvas.
- v. En los planos de planta y perfil del canal se debe consignar en los planos los elementos de curvas construidas, estos deben coincidir con lo ejecutado. Tamaño de letras mínimo de 2.5 mm., no se aceptan textos borrosos, debiendo utilizar el tamaño adecuado del papel A3, A2, A1, A0.
- vi. Deberán contar con una leyenda de aprobación de las modificaciones que no afecten la concepción técnica del proyecto debidamente autorizadas por el Supervisión mediante cuaderno de obra, como: reubicación de estructuras, con adecuación mínima a las condiciones del terreno; incrementos como: prestaciones adicionales consignar N° de Resolución que las aprueba y mayores metrados autorizados por el supervisor.
- vii. Los planos de obras de arte deberán contar con un cuadro de ubicación de las estructuras. ix. En caso de no representar las estructuras o ser observadas por el Comité de Recepción, los planos deberán ser corregidos y presentados a los 15 días calendario de suscrita el Acta de verificación de obra y observaciones.

La presentación extemporánea de los planos Post-Construcción, posterior al procedimiento de verificación de obra, en caso de haber realizado modificaciones en la obra, será de plena responsabilidad del contratista por existencia de observaciones no advertidas.

En caso excepcional, si el Contratista no elabora los planos Post Construcción, el Supervisor procederá a elaborarlos, de acuerdo con los trabajos realmente ejecutados, con cargo al Contratista.

41. LIQUIDACIÓN DEL CONTRATO OBRA.

La liquidación de la obra se efectuará conforme al procedimiento y plazos establecidos en Reglamento del Procedimiento de Contratación Pública Especial para la Reconstrucción con Cambios (PEC).

El expediente de la liquidación de la obra será presentado por el contratista en mesa de partes de la entidad (municipalidad Provincial de Viru)

El Contratista debe presentar la liquidación debidamente sustentada con la documentación y cálculos detallados, dentro de un plazo de sesenta (60) días o el equivalente a un décimo (1/10) del plazo vigente de ejecución de la obra, el que resulte mayor, contado desde el día siguiente de la recepción de obra. No se procederá a la liquidación mientras existan controversias pendientes de resolver.

Luego de haber quedado consentida la liquidación y efectuado el pago del saldo de la liquidación, culmina el contrato y se cierra el expediente respectivo.

La Entidad o el Contratista, según corresponda, deben efectuar el pago del monto correspondiente a la liquidación del contrato de obra, en el plazo de treinta (30) días calendario, computados desde el día siguiente del consentimiento de la liquidación. Para tal efecto, la parte que solicita el pago debe presentar el comprobante de pago respectivo.

42. DOMICILIO LEGAL DEL CONTRATISTA.

Para efecto de las notificaciones que se realicen durante la ejecución contractual, el Contratista indicará un domicilio legal físico, cuya variación en caso sea necesaria será comunicada a la Entidad, formalmente y por escrito, con una anticipación no menor de quince (15) días calendario. Asimismo, con el mismo efecto para las notificaciones, el Contratista indicará una dirección de correo electrónico, la cual deberá permanecer activa durante la vigencia del contrato, siendo de su exclusiva responsabilidad realizar la verificación diaria de las notificaciones que la Entidad pudiera hacerle llegar a dicho correo, debiendo confirmar la recepción del correo, en la misma fecha de su recepción.

43. SOLUCIÓN DE CONTROVERSIAS.

Las controversias que surjan entre las partes durante la ejecución del contrato, se resuelven mediante conciliación o arbitraje, según el acuerdo de las partes.

Cualquiera de las partes tiene derecho a iniciar el arbitraje a fin de resolver dichas controversias dentro del plazo de caducidad previstos en los artículos 98 y 99 del Reglamento PEC, los artículos 152, 168, 170, 177, 178, 179 y 180 del RLCE o, en su defecto, en el inciso 45.2 del artículo 45 de la LCE.

El arbitraje será institucional y resuelto por tres (3) árbitros, la Entidad propone las siguientes instituciones arbitrales:

- Centro de Arbitraje de la Cámara de Comercio de La Libertad
- El Laudo Arbitral emitido es inapelable, definitivo y obligatorio para las partes desde el momento de su notificación, según lo previsto en el numeral 45.21 del artículo 45 de la Ley de Contrataciones del Estado.

44. RESPONSABILIDAD DEL CONTRATISTA POR VICIOS OCULTOS

La suscripción del Acta de Recepción de Obra, ni el consentimiento de la liquidación del contrato de obra, enervan el derecho de la Entidad (Municipalidad Provincial de Viru) a reclamar posteriormente, por defectos o vicios ocultos.

En ese sentido, el Contratista será responsable de la calidad ofrecida y por los vicios ocultos en la ejecución de la obra; por un plazo de siete (07) años, contados a partir de la recepción total de la obra, de conformidad con el Reglamento del Procedimiento de Contratación Pública Especial para la Reconstrucción con Cambios (PEC). Responsabilidad que se debe plasmar expresamente en el contrato de consorcio como obligación.

45. DISPOSICIONES VARIAS

a) CLÁUSULA DE ANTICORRUPCIÓN

EL CONTRATISTA declara y garantiza no haber, directa o indirectamente, o tratándose de una persona jurídica a través de sus socios, integrantes de los órganos de administración, apoderados, representantes legales, funcionarios, asesores o personas vinculadas a las que se refiere el artículo 7 del Reglamento de la Ley de Contrataciones del Estado, ofrecido, negociado o efectuado, cualquier pago o, en general, cualquier beneficio o incentivo ilegal en relación al contrato.

Asimismo, el CONTRATISTA se obliga a conducirse en todo momento, durante la ejecución del contrato, con honestidad, probidad, veracidad e integridad y de no cometer actos ilegales o de corrupción, directa o indirectamente o a través de sus socios, accionistas, participacioncitas, integrantes de los órganos de administración, apoderados, representantes legales, funcionarios, asesores y personas vinculadas a las que se refiere el artículo 7 del Reglamento de la Ley de Contrataciones del Estado.

Además, EL CONTRATISTA se compromete a i) comunicar a las autoridades competentes, de manera directa y oportuna, cualquier acto o conducta ilícita o corrupta de la que tuviera conocimiento; y ii) adoptar medidas técnicas, organizativas y/o de personal apropiadas para evitar los referidos actos o prácticas.

Finalmente, EL CONTRATISTA se compromete a no colocar a los funcionarios públicos con los que deba interactuar, en situaciones reñidas con la ética. En tal sentido, reconoce y acepta la prohibición de ofrecerles a éstos cualquier tipo de obsequio, donación, beneficio y/o gratificación, ya sea de bienes o servicios, cualquiera sea la finalidad con la que se lo haga.

b) CONDICIONES DE ANTISOBORNO

EL CONTRATISTA, no debe ofrecer, negociar o efectuar, cualquier pago, objeto de valor o cualquier dádiva en general, o cualquier beneficio o incentivo ilegal en relación al contrato, que pueden constituir un incumplimiento a la ley, tales como robo, fraude, cohecho o tráfico de influencias, directa o indirectamente, o a través de socios, integrantes de los órganos de administración, apoderados, representantes legales, funcionarios, asesores o personas vinculadas.

Asimismo, el CONTRATISTA se obliga a conducirse en todo momento, durante la ejecución del contrato con honestidad, probidad, veracidad e integridad y de no cometer actos ilegales o de corrupción,

directa o indirectamente o a través de sus socios, accionistas, participantes de los órganos de administración apoderados, representantes legales, funcionarios, asesores y personas vinculadas en virtud a lo establecido en el artículo 11° de la Ley de Contrataciones del Estado y el artículo 7° del RLCE.

El CONTRATISTA se compromete a comunicar a las autoridades competentes, de manera directa y oportuna, cualquier acto o conducta ilícita o corrupta de la que tuviere conocimiento; así también en adoptar medidas técnicas, prácticas, a través de los canales dispuestos por la MUNICIPALIDAD PROVINCIAL DE VIRU. De la misma manera, el contratista es consciente que, de no cumplir con lo anteriormente expuesto, se someterá a la resolución del contrato y a las acciones civiles y/o penales que la MUNICIPALIDAD PROVINCIAL DE VIRU pueda accionar.

c) CONDICIONES DE CONFIDENCIALIDAD

El Contratista se compromete a mantener en reserva y a no revelar a terceros, sin previa autorización escrita de la MUNICIPALIDAD PROVINCIAL DE VIRU, toda información que le sea suministrada por ésta última y/o sea obtenida en el ejercicio de las actividades a desarrollarse o conozca directa o indirectamente durante el procedimiento de selección o para la realización de sus tareas, excepto cuando resulte estrictamente necesario para el cumplimiento del Contrato.

El Contratista deberá mantener a perpetuidad la confidencialidad y reserva absoluta en el manejo de cualquier información y documentación a la que se tenga acceso a consecuencia del procedimiento de selección y la ejecución del contrato, quedando prohibida revelarla a terceros.

Dicha obligación comprende la información que se entrega, como también la que se genera durante la realización de las actividades previas a la ejecución del contrato, durante su ejecución y la producida una vez que se haya concluido el contrato.

Dicha información puede consistir en informes, recomendaciones, cálculos, documentos y demás datos compilados o recibidos por el contratista.

Asimismo, aun cuando sea de índole pública, la información vinculada al procedimiento de contratación, incluyendo su ejecución y conclusión, no podrá ser utilizada por el contratista para fines publicitarios o de difusión por cualquier medio sin obtener la autorización correspondiente de la MUNICIPALIDAD PROVINCIAL DE VIRU

Los documentos técnicos, estudios, informes, grabaciones, películas, programas informáticos y todos los demás que formen parte de su oferta y que se deriven de las prestaciones contratadas serán de exclusiva propiedad de la MUNICIPALIDAD PROVINCIAL DE VIRU. En tal sentido, queda claramente establecido que el contratista no tiene ningún derecho sobre los referidos productos, ni puede venderlos, cederlos o utilizarlos para otros fines que no sean los que se deriven de la ejecución del contrato.

46. DISPOSICIONES FINALES

Todos los demás aspectos del presente proceso no contemplados en las Bases se regirán supletoriamente por la Ley y su Reglamento, así como por las disposiciones legales vigentes.

Nota General:

Durante la ejecución de la obra una vez obtenida la Buena Pro, la Municipalidad Provincial Viru y la Supervisión verificarán en cualquier momento dentro del plazo de ejecución de obra estas consideraciones y/o requerimientos mínimos para el personal, equipo y maquinaria, y en caso de incumplimiento el Contratista será acreedor a la penalidad correspondiente según lo establecido en los presentes requerimientos técnicos mínimos.

3.2. REQUISITOS DE ADMISIBILIDAD

A.	CONTRATO DE CONSORCIO
	<p><u>Requisitos:</u></p> <p>Contrato de consorcio con firmas legalizadas de cada uno de sus integrantes, en la que se consigne los integrantes, el representante común, el domicilio común y las obligaciones a las que se compromete cada uno de los integrantes del consorcio, así como el porcentaje equivalente a dichas obligaciones.</p> <p>El número máximo de consorciados es de (02) dos El porcentaje mínimo de participación de cada consorciado es de 20% Así mismo de porcentaje de participación para el integrante del consorcio que acredite mayor experiencia en obras similares es de: 20%.</p> <p>El representante común del consorcio se encuentra facultado para actuar en nombre y representación del mismo en todos los actos referidos al procedimiento de selección, suscripción y ejecución del contrato, con amplias y suficientes facultades.</p> <p><u>Acreditación:</u></p> <ol style="list-style-type: none">1. Tratándose de persona jurídica, copia del certificado de vigencia de poder del representante legal, apoderado o mandatario designado para tal efecto, expedido por registros públicos con una antigüedad no mayor de treinta (30) días calendario a la presentación de ofertas, computada desde la fecha de emisión.2. En caso de persona natural, copia del documento nacional de identidad o documento análogo, o del certificado de vigencia de poder otorgado por persona natural, del apoderado o mandatario, según corresponda, expedido por registros públicos con una antigüedad no mayor de treinta (30) días calendario a la presentación de ofertas,
C	CARTA DE COMPROMISO DE PRESENTACIÓN Y ACREDITACIÓN DEL PERSONAL ESPECIALISTA Y EQUIPAMIENTO
C.1	FORMACIÓN ACADÉMICA DEL PERSONAL ESPECIALISTA

	<u>Requisitos</u>			
	CARGO	PROFESIÓN	GRADO ACADÉMICO	INCIDENCIA
	Residente de Obra	Ingeniero Civil o Ingeniero Agrícola.	Título Profesional.	100%
	Especialista Ambiental	Ingeniero Ambiental o Ingeniero Ambiental y de Recursos Naturales o Ingeniero de Recursos Naturales o Ingeniero Civil o Ingeniero Mecánica de Fluidos.	Título Profesional.	50%
	Especialista en Hidráulica	Ingeniero Civil o Ingeniero de Mecánica de Fluidos o Ingeniero Hidráulico.	Título Profesional.	50%
	Especialista en Seguridad en Obras y Salud en el Trabajo	Ingeniero de Higiene y Seguridad Industrial o Ingeniero Industrial o Ingeniero de Seguridad y Salud en el Trabajo o Ingeniero Civil o Ingeniero Agrícola.	Título Profesional.	100%
<p>Acreditación:</p> <p>Se acreditará con Carta de compromiso de presentación y acreditación del personal especialista requerido, señalando que se presentarán los documentos de acreditación para la suscripción de contrato en el caso del Residente de Obra, de corresponder, y de los demás profesionales, antes del inicio de su participación efectiva en la ejecución de la obra. (Anexo N° 5)</p>				
C.2	EXPERIENCIA DEL PERSONAL ESPECIALISTA			
	CARGO	EXPERIENCIA – ESPECIALIDAD		
	Residente de Obra	Con experiencia mínima de Veinticuatro (24) meses, como: Residente y/o supervisor y/o inspector y/o jefe y/o jefe de supervisión y/o ingeniero residente y/o supervisor principal de obra, en la ejecución y/o inspección y/o supervisión de obras similares, que se computa desde la colegiatura.		
	Especialista Ambiental	Con experiencia mínima de doce (12) meses, como Especialista y/o ingeniero y/o supervisor y/o jefe y/o responsable y/o residente ambiental y/o ambientalista en: Mitigación ambiental o ambientalista o monitoreo y mitigación ambiental o impacto ambiental o medio ambiente en la ejecución y/o inspección y/o supervisión de obras en general, que se computa desde la colegiatura.		
	Especialista en Hidráulica	Con experiencia mínima doce (12) meses, como: Especialista y/o ingeniero y/o supervisor y/o jefe y/o responsable y/o la combinación de estos en: bocatomas y/o hidráulica y/o hidrología e hidráulica y/o hidráulico y/u obras de drenaje y/o mecánica de fluidos, en la ejecución y/o inspección y/o supervisión de obras generales, que se computa desde la colegiatura.		
	Especialista de Seguridad en Obras y Salud en el Trabajo	Con experiencia mínima de 12 meses como, especialista, ingeniero, supervisor, jefe, responsable, coordinador o la combinación de estos, en seguridad y salud ocupacional o seguridad e higiene ocupacional o seguridad de obra o seguridad en el trabajo o seguridad y salud ocupacional y medio ambiente o salud ocupacional o implementación de planes de seguridad e higiene ocupacional; en la ejecución y/o inspección y/o supervisión de obras en general, que se computa desde la colegiatura.		

	<p><u>Acreditación:</u> Se acreditará con Carta de compromiso de presentación y acreditación del personal especialista requerido, señalando que se presentarán los documentos de acreditación para la suscripción de contrato en el caso del Residente de Obra, de corresponder, y de los demás profesionales, antes del inicio de su participación efectiva en la ejecución de la obra. (Anexo N° 5).</p>																																																								
C.3	<p>EQUIPAMIENTO</p> <p><u>Requisitos</u></p> <table><tr><th>ÍTEM</th><th>EQUIPOS</th><th>UND</th><th>CANTIDAD</th></tr><tr><td>1</td><td>NIVEL TOPOGRAFICO</td><td>Und</td><td>1</td></tr><tr><td>2</td><td>ESTACION TOTAL</td><td>Und</td><td>1</td></tr><tr><td>3</td><td>PLANCHA COMPACTADORA 7 HP</td><td>Und</td><td>1</td></tr><tr><td>4</td><td>COMPRESORA NEUMATICA 76 HP 125-175 PCM</td><td>Und</td><td>1</td></tr><tr><td>5</td><td>MARTILLO NEUMATICO 25-29 kg</td><td>Und</td><td>1</td></tr><tr><td>6</td><td>EXCAVADORA SOBRE ORUGAS 170-250 HP 1.1-2.75 YD3</td><td>Und</td><td>2</td></tr><tr><td>7</td><td>VOLQUETE 6X4 330 HP 15 M3</td><td>Und</td><td>2</td></tr><tr><td>8</td><td>MOTOSOLDADORA DE 250 AMP</td><td>Und</td><td>1</td></tr><tr><td>9</td><td>VIBRADOR DE CONCRETO 4 HP 1.50"</td><td>Und</td><td>2</td></tr><tr><td>10</td><td>MEZCLADORA DE CONCRETO 18 HP 11-12 P3</td><td>Und</td><td>3</td></tr><tr><td>11</td><td>AMOLADORA ELECTRICA DE 800W</td><td>Und</td><td>1</td></tr><tr><td>12</td><td>MOCHILA PARA APLICAR ADITIVO QUIMICO</td><td>Und</td><td>1</td></tr><tr><td>13</td><td>CAMIONETA PICK UP 4X4</td><td>Und</td><td>1</td></tr></table> <p><u>Acreditación:</u> Se acreditará con Carta de compromiso de acreditación del equipamiento requerido, señalando que se presentarán los documentos de acreditación para la suscripción de contrato. (Anexo N° 5).</p>	ÍTEM	EQUIPOS	UND	CANTIDAD	1	NIVEL TOPOGRAFICO	Und	1	2	ESTACION TOTAL	Und	1	3	PLANCHA COMPACTADORA 7 HP	Und	1	4	COMPRESORA NEUMATICA 76 HP 125-175 PCM	Und	1	5	MARTILLO NEUMATICO 25-29 kg	Und	1	6	EXCAVADORA SOBRE ORUGAS 170-250 HP 1.1-2.75 YD3	Und	2	7	VOLQUETE 6X4 330 HP 15 M3	Und	2	8	MOTOSOLDADORA DE 250 AMP	Und	1	9	VIBRADOR DE CONCRETO 4 HP 1.50"	Und	2	10	MEZCLADORA DE CONCRETO 18 HP 11-12 P3	Und	3	11	AMOLADORA ELECTRICA DE 800W	Und	1	12	MOCHILA PARA APLICAR ADITIVO QUIMICO	Und	1	13	CAMIONETA PICK UP 4X4	Und	1
ÍTEM	EQUIPOS	UND	CANTIDAD																																																						
1	NIVEL TOPOGRAFICO	Und	1																																																						
2	ESTACION TOTAL	Und	1																																																						
3	PLANCHA COMPACTADORA 7 HP	Und	1																																																						
4	COMPRESORA NEUMATICA 76 HP 125-175 PCM	Und	1																																																						
5	MARTILLO NEUMATICO 25-29 kg	Und	1																																																						
6	EXCAVADORA SOBRE ORUGAS 170-250 HP 1.1-2.75 YD3	Und	2																																																						
7	VOLQUETE 6X4 330 HP 15 M3	Und	2																																																						
8	MOTOSOLDADORA DE 250 AMP	Und	1																																																						
9	VIBRADOR DE CONCRETO 4 HP 1.50"	Und	2																																																						
10	MEZCLADORA DE CONCRETO 18 HP 11-12 P3	Und	3																																																						
11	AMOLADORA ELECTRICA DE 800W	Und	1																																																						
12	MOCHILA PARA APLICAR ADITIVO QUIMICO	Und	1																																																						
13	CAMIONETA PICK UP 4X4	Und	1																																																						

CAPÍTULO IV FACTORES DE EVALUACIÓN

La experiencia del postor y el precio son los únicos factores de evaluación aplicables para la evaluación de las ofertas presentadas por los postores.

EVALUACIÓN TÉCNICA (Puntaje Máximo: 100 Puntos, Puntaje Mínimo: 60 Puntos))

Las propuestas técnicas que no alcancen el puntaje mínimo de sesenta (60) puntos, serán descalificadas en esta etapa y no accederán a la evaluación económica.

El único factor de evaluación técnica es la experiencia del postor en obras similares, conforme el detalle siguiente:

EVALUACIÓN TECNICA	PUNTAJE / METODOLOGÍA PARA SU ASIGNACIÓN
<p>A. EXPERIENCIA EN OBRAS SIMILARES</p> <p><u>Criterio:</u> Se evaluará considerando el monto facturado acumulado hasta UNA (1) VEZ EL VALOR REFERENCIAL DE LA CONTRATACIÓN O DEL ÍTEM, en la ejecución de obras similares, durante los 8 años anteriores a la fecha de la presentación de ofertas, que se computarán desde la suscripción del acta de recepción de obra o documento similar que acredite fehacientemente la culminación de la obra.</p> <p>Se considerará como obra similar a: Construcción, mejoramiento, reconstrucción, rehabilitación, reforzamiento, adecuación, creación o ampliación de obras hidráulicas con fines de riego agrícola, tales como: bocatomas y/o captación y/o diques y/o drenes.</p> <p><u>Acreditación:</u> La experiencia se acreditará mediante copia simple de: (i) contratos y sus respectivas actas de recepción de obra; (ii) contratos y sus respectivas resoluciones de liquidación; o (iii) contratos y sus respectivas constancias de prestación o cualquier otra documentación¹⁵ de la cual se desprenda fehacientemente que la obra fue concluida, así como el monto total que implicó su ejecución; correspondientes a un máximo de diez (10) contrataciones.</p> <p>En los casos que se acredite experiencia adquirida en consorcio, debe presentarse la promesa de consorcio o el contrato de consorcio del cual se desprenda fehacientemente el porcentaje de las obligaciones que se asumió en el contrato presentado; de lo contrario, no se computará la experiencia proveniente de dicho contrato.</p> <p>Cuando los contratos presentados se encuentren expresados en moneda extranjera, debe indicarse el tipo de cambio venta publicado por la Superintendencia de Banca, Seguros y AFP correspondiente a la fecha de suscripción.</p>	<p style="text-align: center;">(Hasta 100 puntos)</p> <p>M = Monto facturado acumulado por el postor por la ejecución de obras similares</p> <p>M >= [1] veces el valor referencial: [100] puntos</p> <p>M >= [0.8] veces el valor referencial y < [1] veces el valor referencial: [80] puntos</p> <p>M >= 0.6] veces el valor referencial y < [0.8 vez el valor referencial: [60] puntos</p>

¹⁵ La **Opinión N° 185-2017/DTN** indica: "cualquier otra documentación", se entiende como tal a todo documento emitido por la Entidad contratante con ocasión de la ejecución de la obra que cumpla con demostrar de manera indubitable aquello que se acredita, por ejemplo, mediante, las resoluciones de liquidación de obra, las actas de recepción de conformidad, entre otros.

EVALUACIÓN TÉCNICA	PUNTAJE / METODOLOGÍA PARA SU ASIGNACIÓN
Sin perjuicio de lo anterior, los postores deben llenar y presentar el Anexo N° 10 referido a la experiencia en obras similares del postor.	
PUNTAJE TOTAL EVALUACION TECNICA	100 puntos¹⁶

EVALUACIÓN ECONÓMICA	PUNTAJE / METODOLOGÍA PARA SU ASIGNACIÓN
A. PRECIO	
<u>Criterio:</u> Se evaluará considerando el precio ofertado por el postor. <u>Acreditación:</u> Se acreditará mediante el documento que contiene el precio de la oferta (Anexo N° 4)	$P_i = \frac{O_m \times PMPE}{O_i}$ <p>Donde:</p> <p>i = Oferta</p> <p>P_i = Puntaje de la oferta económica i</p> <p>O_i = Oferta Económica i</p> <p>O_m = Oferta Económica de monto o más bajo</p> <p>precio PMPE = Puntaje Máximo de la oferta Económica</p>
PUNTAJE TOTAL	100 puntos

¹⁶ Es la suma de los puntajes de la Experiencia en obras en general y obras similares

CAPÍTULO V
PROFORMA DEL CONTRATO

Importante

- *Dependiendo del objeto del contrato, de resultar indispensable, puede incluirse cláusulas adicionales o la adecuación de las propuestas en el presente documento, las que en ningún caso pueden contemplar disposiciones contrarias a la normativa vigente ni a lo señalado en este capítulo.*
- *En el caso de contratación de obras por paquete, se debe suscribir un contrato por cada obra incluida en el paquete.*

Conste por el presente documento, la contratación de la ejecución de la obra **“REHABILITACIÓN LA BOCATOMA HUANCAQUITO BAJO, DISTRITO DE VIRU, PROVINCIA DE VIRU, DEPARTAMENTO LA LIBERTAD”**, CON CÓDIGO ÚNICO DE INVERSIÓN N° 2557696, que celebra de una parte [CONSIGNAR EL NOMBRE DE LA ENTIDAD], en adelante LA ENTIDAD, con RUC N° [.....], con domicilio legal en [.....], representada por [.....], identificado con DNI N° [.....], y de otra parte [.....], con RUC N° [.....], con domicilio legal en

[.....], inscrita en la Ficha N° [.....] Asiento N° [.....] del Registro de Personas Jurídicas de la ciudad de [.....], debidamente representado por su Representante Legal, [.....], con DNI N° [.....], según poder inscrito en la Ficha N° [.....], Asiento N° [.....] del Registro de Personas Jurídicas de la ciudad de [.....], a quien en adelante se le denominará EL CONTRATISTA en los términos y condiciones siguientes:

siguientes:

CLÁUSULA PRIMERA: ANTECEDENTES Con fecha [.....], el comité de selección adjudicó la buena pro del PROCEDIMIENTO DE CONTRATACIÓN PÚBLICA ESPECIAL N° [.....] [CONSIGNAR NOMENCLATURA DEL PROCEDIMIENTO DE SELECCIÓN] para la contratación de la ejecución de la obra [CONSIGNAR LA DENOMINACIÓN DE LA CONVOCATORIA], a [INDICAR NOMBRE DEL GANADOR DE LA BUENA PRO], cuyos detalles e importe constan en los documentos integrantes del presente contrato.

CLÁUSULA SEGUNDA: OBJETO

El presente contrato tiene por objeto “[CONSIGNAR EL OBJETO DE LA CONTRATACIÓN].”

CLÁUSULA TERCERA: MONTO CONTRACTUAL

El monto total del presente contrato asciende a [CONSIGNAR MONEDA Y MONTO], que incluye todos los impuestos de Ley.

Este monto comprende el costo de la ejecución de la obra, todos los tributos, seguros, transporte, inspecciones, pruebas y, de ser el caso, los costos laborales conforme la legislación vigente, así como cualquier otro concepto que pueda tener incidencia sobre la ejecución de la prestación materia del presente contrato.

CLÁUSULA CUARTA: DEL PAGO¹⁷

LA ENTIDAD se obliga a pagar la contraprestación a EL CONTRATISTA en SOLES, en periodos de valorización [CONSIGNAR MENSUALES U OTRO TIPO DE PERIODO], conforme a lo previsto en la sección específica de las bases. Asimismo, LA ENTIDAD o EL CONTRATISTA, según corresponda, se obligan a pagar el monto correspondiente al saldo de la liquidación del contrato de obra, en el plazo de [CONSIGNAR PLAZO EN DÍAS] días calendario, computados desde el día siguiente del consentimiento de la liquidación.

¹⁷ En cada caso concreto, dependiendo de la naturaleza del contrato, podrá adicionarse la información que resulte pertinente a efectos de generar el pago.

En caso de retraso en el pago de las valorizaciones, por razones imputables a LA ENTIDAD, EL CONTRATISTA tiene derecho al reconocimiento de los intereses legales efectivos, de conformidad con el artículo 83 del Reglamento y los artículos 1244, 1245 y 1246 del Código Civil. Para tal efecto, se formulará una valorización de intereses y el pago se efectuará en las valorizaciones siguientes.

CLÁUSULA QUINTA: DEL PLAZO DE LA EJECUCIÓN DE LA PRESTACIÓN

El plazo de ejecución del presente contrato es de [.....] días calendario, el mismo que se computa desde el día siguiente de cumplidas las condiciones previstas en el numeral 3.5 de la sección general de las bases.

CLÁUSULA SEXTA: PARTES INTEGRANTES DEL CONTRATO

El presente contrato está conformado por las bases integradas, la oferta ganadora, así como los documentos derivados del procedimiento de selección que establezcan obligaciones para las partes.

CLÁUSULA SÉTIMA: GARANTÍAS

EL CONTRATISTA entregó al perfeccionamiento del contrato la respectiva garantía incondicional, solidaria, irrevocable, y de realización automática en el país al solo requerimiento, a favor de LA ENTIDAD, por los conceptos, montos y vigencias siguientes:

- De fiel cumplimiento del contrato¹⁸: [CONSIGNAR EL MONTO], a través de la [INDICAR EL TIPO DE GARANTÍA, CARTA FIANZA O PÓLIZA DE CAUCIÓN] N° [INDICAR NÚMERO DEL DOCUMENTO] emitida por [SEÑALAR EMPRESA QUE LA EMITE]. Monto que es equivalente al diez por ciento (10%) del monto del contrato original, la misma que debe mantenerse vigente hasta el consentimiento de la liquidación final.

Importante

- *Al amparo de lo dispuesto en el artículo 60 del Reglamento en dicho artículo, si el postor ganador de la buena pro solicita la retención del diez por ciento (10%) del monto del contrato original como garantía de fiel cumplimiento de contrato, debe consignarse lo siguiente:*

“De fiel cumplimiento del contrato: [CONSIGNAR EL MONTO], a través de la retención que debe efectuar LA ENTIDAD, durante la primera mitad del número total de pagos a realizarse, de forma prorrateada, con cargo a ser devuelto a la finalización del mismo.”

En el caso que corresponda, consignar lo siguiente:

- Garantía fiel cumplimiento por prestaciones accesorias¹⁹: [CONSIGNAR EL MONTO], a través de la [INDICAR EL TIPO DE GARANTÍA, CARTA FIANZA O PÓLIZA DE CAUCIÓN] N° [INDICAR NÚMERO DEL DOCUMENTO] emitida por [SEÑALAR EMPRESA QUE LA EMITE], la misma que debe mantenerse vigente hasta el cumplimiento total de las obligaciones garantizadas.

CLÁUSULA OCTAVA: EJECUCIÓN DE GARANTÍAS POR FALTA DE RENOVACIÓN

LA ENTIDAD puede solicitar la ejecución de las garantías cuando EL CONTRATISTA no las hubiere renovado antes de la fecha de su vencimiento, conforme a lo dispuesto por el artículo 61 del Reglamento.

Importante para la Entidad

- ***Sólo en el caso que la Entidad hubiese previsto otorgar adelanto, se debe incluir la siguiente cláusula:***

CLÁUSULA NOVENA: ADELANTO DIRECTO²⁰

¹⁸ En aplicación de lo dispuesto en el artículo 60 del Reglamento, la garantía de fiel cumplimiento debe ser emitida por una suma equivalente al diez por ciento (10%) del monto del contrato original y mantenerse vigente hasta el consentimiento de la liquidación final.

¹⁹ En aplicación de lo dispuesto en el artículo 151 del RLCE, en las contrataciones de obras que conllevan la ejecución de prestaciones accesorias, tales como mantenimiento, reparación o actividades afines, se debe otorgar una garantía adicional por este concepto, la misma que debe ser renovada periódicamente hasta el cumplimiento total de las obligaciones garantizadas, no pudiendo eximirse su presentación en ningún caso.

²⁰ Si la Entidad ha previsto la entrega de adelantos, deberá consignar el procedimiento para su entrega y la respectiva garantía, precisando el plazo en el cual el contratista solicitará los adelantos. Asimismo, deberá consignar la oportunidad y plazo en el cual se entregarán dichos adelantos, conforme a lo previsto por el artículo 77 del Reglamento.

“LA ENTIDAD otorgará [CONSIGNAR NÚMERO DE ADELANTOS A OTORGARSE] adelantos directos por el [CONSIGNAR PORCENTAJE QUE EN NINGÚN CASO EXCEDAN EN CONJUNTO EL 10% DEL MONTO DEL CONTRATO ORIGINAL] del monto del contrato original.

EL CONTRATISTA debe solicitar formalmente el [CONSIGNAR ADELANTO O PRIMER DESEMBOLSO DEL ADELANTO DIRECTO] dentro de los ocho (8) días calendario siguientes [CONSIGNAR, SEGÚN CORRESPONDA, A LA SUSCRIPCIÓN DEL CONTRATO O AL INICIO DE LA EJECUCIÓN DE LA OBRA]²¹, adjuntando a su solicitud la garantía por adelantos²² mediante [CONSIGNAR CARTA FIANZA O PÓLIZA DE CAUCIÓN] y el comprobante de pago correspondiente. LA ENTIDAD debe entregar el monto solicitado dentro de los siete (7) días siguientes a la presentación de la solicitud de EL CONTRATISTA.

Asimismo, EL CONTRATISTA debe solicitar la entrega de los demás adelantos directos en [CONSIGNAR EL PLAZO Y OPORTUNIDAD PARA LA SOLICITUD]²³. La entrega del o los adelantos se realizará en [CONSIGNAR PLAZO Y OPORTUNIDAD].²⁴

Vencido el plazo para solicitar el adelanto no procederá la solicitud.

- *Si LA ENTIDAD considera necesario entregar adelantos para materiales o insumos a EL CONTRATISTA, deberá consignar la siguiente cláusula:*

CLÁUSULA DÉCIMA: ADELANTO PARA MATERIALES O INSUMOS

“LA ENTIDAD otorgará adelantos para materiales o insumos por el [CONSIGNAR PORCENTAJE QUE NO DEBE EXCEDER EN CONJUNTO DEL 20%] del monto del [CONSIGNAR, SEGÚN CORRESPONDA, DEL CONTRATO ORIGINAL O DE LA PRESTACIÓN CONSISTENTE EN LA EJECUCIÓN DE LA OBRA] conforme al calendario de adquisición de materiales o insumos presentado por EL CONTRATISTA.

La entrega de los adelantos se realizará en un plazo de [CONSIGNAR PLAZO] días calendario previos a la fecha prevista en el calendario de adquisición de materiales o insumos para cada adquisición, con la finalidad que EL CONTRATISTA pueda disponer de los materiales o insumos en la oportunidad prevista en el calendario de avance de obra valorizado. Para tal efecto, EL CONTRATISTA debe solicitar la entrega del adelanto en un plazo de [CONSIGNAR PLAZO] días calendario anteriores al inicio del plazo antes mencionado, adjuntando a su solicitud la garantía por adelantos²⁵ mediante [CONSIGNAR CARTA FIANZA O PÓLIZA DE CAUCIÓN] y el comprobante de pago respectivo.

La primera solicitud de EL CONTRATISTA debe realizarse una vez iniciado el plazo de ejecución de la obra. No procede el otorgamiento del adelanto para materiales e insumos en los casos en que las solicitudes correspondientes sean realizadas con posterioridad a las fechas señaladas en el calendario de adquisición de materiales e insumos.

Incorporar a las bases o eliminar, según corresponda.

Importante

²¹ El plazo se computa desde el día siguiente de la suscripción del contrato.

²² De conformidad con el artículo 61 del Reglamento, esta garantía debe ser emitida por idéntico monto y un plazo mínimo de vigencia de tres (3) meses, renovable por un plazo idéntico hasta la amortización total del adelanto otorgado. Cuando el plazo de ejecución contractual sea menor a tres (3) meses, las garantías pueden ser emitidas con una vigencia menor, siempre que cubra la fecha prevista para la amortización total del adelanto otorgado.

²³ Indicar el plazo y oportunidad conforme al expediente de contratación.

²⁴ Este párrafo solo deberá ser incluido cuando la Entidad prevea la entrega de más de un adelanto directo al contratista.

²⁵ De conformidad con el artículo 61 del Reglamento, esta garantía debe ser emitida por idéntico monto y un plazo mínimo de vigencia de tres (3) meses, renovable por un plazo idéntico hasta la amortización total del adelanto otorgado. Cuando el plazo de ejecución contractual sea menor a tres (3) meses, las garantías pueden ser emitidas con una vigencia menor, siempre que cubra la fecha prevista para la amortización total del adelanto otorgado.

De conformidad con el artículo 78 del Reglamento, se puede establecer el otorgamiento de los adelantos directos y por materiales o insumos a través de la constitución de fideicomisos, para lo cual no resulta necesaria la presentación de la garantía correspondiente. La aplicación de esta disposición se realiza de acuerdo a lo dispuesto en los artículos 184 y 185 del Decreto Supremo N° 344-2018-EF.

CLÁUSULA UNDÉCIMA: CONFORMIDAD DE LA OBRA

La conformidad de la obra será dada con la suscripción del Acta de Recepción de Obra.

CLÁUSULA DUODÉCIMA: DECLARACIÓN JURADA DEL CONTRATISTA

EL CONTRATISTA declara bajo juramento que se compromete a cumplir las obligaciones derivadas del presente contrato, bajo sanción de quedar inhabilitado para contratar con el Estado en caso de incumplimiento.

Importante para la Entidad

De acuerdo con el artículo 138 del RLCE, se deberá incluir esta cláusula, según corresponda:

CLÁUSULA DÉCIMO TERCERA: ASIGNACIÓN DE RIESGOS DEL CONTRATO DE OBRA
[INCLUIR EN ESTA CLÁUSULA LOS RIESGOS IDENTIFICADOS QUE PUEDEN OCURRIR DURANTE LA EJECUCIÓN DE LA OBRA Y LA DETERMINACIÓN DE LA PARTE DEL CONTRATO QUE DEBE ASUMIRLOS DURANTE LA EJECUCIÓN CONTRACTUAL].

Incorporar a las bases o eliminar, según corresponda.

CLÁUSULA DÉCIMO CUARTA: RESPONSABILIDAD POR VICIOS OCULTOS

Ni la suscripción del Acta de Recepción de Obra, ni el consentimiento de la liquidación del contrato de obra, enervan el derecho de LA ENTIDAD a reclamar, posteriormente, por defectos o vicios ocultos, conforme a lo dispuesto por los artículos 40 del TUO de la LCE de Contrataciones del Estado y 173 del RLCE.

El plazo máximo de responsabilidad de EL CONTRATISTA es de [CONSIGNAR TIEMPO EN AÑOS, NO MENOR DE 7 AÑOS] años, contados a partir de la conformidad de la recepción [INDICAR TOTAL O PARCIAL, SEGÚN CORRESPONDA] de la obra.

CLÁUSULA DÉCIMO QUINTA: PENALIDADES

Si EL CONTRATISTA incurre en retraso injustificado en la ejecución de las prestaciones objeto del contrato, LA ENTIDAD le aplica automáticamente una penalidad por mora por cada día de atraso, de acuerdo a la siguiente fórmula:

$$\text{Penalidad Diaria} = - \frac{0.10 \times \text{Monto}}{F \times \text{Plazo en días}}$$

Donde:

F = 0.15 para plazos mayores a sesenta (60) días o;
F = 0.40 para plazos menores o iguales a sesenta (60) días.

Tanto el monto como el plazo se refieren, según corresponda, al contrato o ítem que debió ejecutarse.

Se considera justificado el retraso, cuando EL CONTRATISTA acredite, de modo objetivamente sustentado, que el mayor tiempo transcurrido no le resulta imputable. Esta calificación del retraso como justificado no da lugar al pago de gastos generales de ningún tipo, conforme el artículo 62 del Reglamento.

Adicionalmente a la penalidad por mora se aplicarán las siguientes penalidades:

Importante

De haberse previsto otras penalidades a las previstas, incluir los supuestos de aplicación de penalidad, la forma de cálculo de la penalidad para cada supuesto y el procedimiento mediante el cual se verifica el supuesto a penalizar, conforme el artículo 62 del Reglamento.

Estas penalidades se deducen de las valorizaciones o en la liquidación final, según corresponda; o si fuera necesario, se cobra del monto resultante de la ejecución de la garantía de fiel cumplimiento.

La penalidad por mora y las otras penalidades pueden alcanzar cada una un monto máximo equivalente al diez por ciento (10%) del monto del contrato vigente, o de ser el caso, del ítem que debió ejecutarse.

Cuando se llegue a cubrir el monto máximo de la penalidad por mora o el monto máximo para otras penalidades, LA ENTIDAD puede resolver el contrato por incumplimiento.

CLÁUSULA DÉCIMO SEXTA: RESOLUCIÓN DEL CONTRATO

Cualquiera de las partes puede resolver el contrato, de conformidad con el numeral 63.1 del artículo 63 del Reglamento. De darse el caso, LA ENTIDAD procederá de acuerdo a lo establecido en el numeral 63.2 del artículo 63 del Reglamento.

CLÁUSULA DÉCIMO SÉTIMA: RESPONSABILIDAD DE LAS PARTES

Cuando se resuelva el contrato por causas imputables a algunas de las partes, se debe resarcir los daños y perjuicios ocasionados, a través de la indemnización correspondiente. Ello no obsta la aplicación de las sanciones administrativas, penales y pecuniarias a que dicho incumplimiento diere lugar, en el caso que éstas correspondan.

Lo señalado precedentemente no exime a ninguna de las partes del cumplimiento de las demás obligaciones previstas en el presente contrato.

CLÁUSULA DÉCIMO OCTAVA: ANTICORRUPCIÓN

EL CONTRATISTA declara y garantiza no haber, directa o indirectamente, o tratándose de una persona jurídica a través de sus socios, integrantes de los órganos de administración, apoderados, representantes legales, funcionarios, asesores o personas vinculadas a las que se refiere el artículo 7 del RLCE, ofrecido, negociado o efectuado, cualquier pago o, en general, cualquier beneficio o incentivo ilegal en relación al contrato.

Asimismo, el CONTRATISTA se obliga a conducirse en todo momento, durante la ejecución del contrato, con honestidad, probidad, veracidad e integridad y de no cometer actos ilegales o de corrupción, directa o indirectamente o a través de sus socios, accionistas, participacionistas, integrantes de los órganos de administración, apoderados, representantes legales, funcionarios, asesores y personas a las que se refiere el artículo 7 del RLCE.

Además, EL CONTRATISTA se compromete a comunicar a las autoridades competentes, de manera directa y oportuna, cualquier acto o conducta ilícita o corrupta de la que tuviera conocimiento; y adoptar medidas técnicas, organizativas y/o de personal apropiadas para evitar los referidos actos o prácticas.

CLÁUSULA DÉCIMO NOVENA: DECLARACIÓN JURADA DE ACUERDO AL ARTÍCULO 56 DEL REGLAMENTO

EL CONTRATISTA, para el inicio de las prestaciones contractuales, presenta una declaración jurada manifestando:

- Si sus representantes legales, accionistas, gerentes, directores y el mismo contratista, tienen sentencia condenatoria, consentida o ejecutoriada, o sanción administrativa, por la comisión de delitos contra la Administración Pública o infracción a las normas sobre contrataciones públicas, y;
- Si a la fecha de suscripción del contrato, cuenta con algún proceso penal o procedimiento administrativo sancionador en trámite, por la comisión de delitos e infracciones.

De verificarse la falsedad de la información consignada en la referida declaración jurada, el contrato quedará resuelto de pleno derecho.

CLÁUSULA VIGESIMA: MARCO LEGAL DEL CONTRATO

Sólo en lo no previsto en este contrato, en el Reglamento, en el TUO de la LCE y su Reglamento, en las directivas que emita el OSCE y demás normativa especial que resulte aplicable, serán de aplicación supletoria las disposiciones pertinentes del Código Civil vigente, cuando corresponda, y demás normas de derecho

privado.

CLÁUSULA VIGÉSIMA PRIMERA: SOLUCIÓN DE CONTROVERSIAS

Las controversias que surjan entre las partes durante la ejecución del contrato se resuelven mediante conciliación o arbitraje, según el acuerdo de las partes.

Cualquiera de las partes tiene derecho a iniciar el arbitraje a fin de resolver dichas controversias dentro del plazo de caducidad correspondiente.

El arbitraje será institucional y resuelto por [INDICAR SI SERÁ ÁRBITRO ÚNICO O TRIBUNAL ARBITRAL CONFORMADO POR TRES (3) ÁRBITROS]. LA ENTIDAD propone las siguientes instituciones arbitrales: [INDICAR COMO MÍNIMO DOS (2) INSTITUCIONES ARBITRALES]²⁶.

Importante

Al momento de la presentación de su oferta, el postor elegirá a una de las instituciones arbitrales propuestas por la Entidad, señalando un orden de prelación con relación a las demás, de ser el caso. Si el postor no cumple con realizar la elección, se procederá de conformidad con el inciso 101.1 del artículo 101 del Reglamento.

Asimismo, el postor puede consentir o no la propuesta de la Entidad sobre el número de árbitros que resuelven las controversias. Si el postor no está de acuerdo con la propuesta o no se pronuncia al respecto en su oferta o si la Entidad no formula ninguna propuesta, se procederá de conformidad con el inciso 101.1 del artículo 101 del Reglamento.

Facultativamente, cualquiera de las partes tiene el derecho a solicitar una conciliación dentro del plazo de caducidad correspondiente, según lo señalado en el artículo 97.1 del Reglamento, sin perjuicio de recurrir al arbitraje, en caso no se llegue a un acuerdo entre ambas partes o se llegue a un acuerdo parcial. Las controversias sobre nulidad del contrato solo pueden ser sometidas a arbitraje.

El Laudo arbitral emitido es inapelable, definitivo y obligatorio para las partes desde el momento de su notificación, según lo previsto en el artículo 45 de la Ley de Contrataciones del Estado.

CLÁUSULA VIGÉSIMO SEGUNDA: FACULTAD DE ELEVAR A ESCRITURA PÚBLICA

Cualquiera de las partes puede elevar el presente contrato a Escritura Pública corriendo con todos los gastos que demande esta formalidad.

CLÁUSULA VIGÉSIMO TERCERA: DOMICILIO PARA EFECTOS DE LA EJECUCIÓN CONTRACTUAL

Las partes declaran el siguiente domicilio para efecto de las notificaciones que se realicen durante la ejecución del presente contrato:

DOMICILIO DE LA ENTIDAD: [.....]

DOMICILIO DEL CONTRATISTA: [CONSIGNAR EL DOMICILIO SEÑALADO POR EL POSTOR GANADOR DE LA BUENA PRO AL PRESENTAR LOS REQUISITOS PARA EL PERFECCIONAMIENTO DEL CONTRATO]

La variación del domicilio aquí declarado de alguna de las partes debe ser comunicada a la otra parte, formalmente y por escrito, con una anticipación no menor de quince (15) días calendario.

De acuerdo con las bases integradas, la oferta y las disposiciones del presente contrato, las partes lo firman por duplicado en señal de conformidad en la ciudad de [.....] al [CONSIGNAR FECHA].

“LA ENTIDAD”

“EL CONTRATISTA”

²⁶ Preferentemente, las instituciones arbitrales deberán encontrarse ubicadas en el lugar del perfeccionamiento del contrato.

CAPÍTULO VI

CONSTANCIA DE PRESTACIÓN DE EJECUCIÓN DE OBRA

De conformidad con el artículo 169 del RLCE, se deja expresa constancia de la culminación de la prestación derivada del contrato mencionado en el numeral 3 del presente documento.

1	DATOS DEL DOCUMENTO	Número del documento			
		Fecha de emisión del documento			
2	DATOS DEL CONTRATISTA	Nombre, denominación o razón social			
		RUC			
		EN CASO EL CONTRATISTA SEA UN CONSORCIO, ADEMÁS SE DEBERÁ REGISTRAR LA SIGUIENTE INFORMACIÓN:			
		Nombre o razón social del integrante del consorcio	RUC	%	Descripción de las obligaciones
3	DATOS DEL CONTRATO	Número del contrato			
		Tipo y número del procedimiento de selección			
		Descripción del objeto del contrato			
		Fecha de suscripción del contrato			
		Monto del contrato			
4	DATOS DE LA OBRA	Denominación de la obra			
		Ubicación de la obra (Región, Provincia y Distrito)			
		Nombres y apellidos del Supervisor de la Obra			
		Plazo de ejecución de la obra	Plazo original	días calendario	
			Ampliación(es) de plazo	días calendario	
			Total plazo	días calendario	
			Fecha de culminación de la obra		
			Fecha de recepción de la obra		
			Fecha de liquidación de la obra		
		Monto de la obra	Número de adicionales de obra		
Monto total de los adicionales					

		Número de deductivos			
		Monto total de los deductivos			
		Monto total de la obra (sólo componente de obra)			
5 APLICACIÓN DE PENALIDADES	Monto de las penalidades por mora				
	Monto de otras penalidades				
	Monto total de las penalidades aplicadas				
6 SOLUCIÓN DE CONTROVERSIAS DEL CONTRATO	Junta de Resolución de Disputas	Si		No	
	Arbitraje	Si		No	
	N° de arbitrajes				
7 DATOS DE LA ENTIDAD	Nombre de la Entidad				
	RUC de la Entidad				
	Nombres y apellidos del funcionario que emite la constancia				
	Cargo que ocupa en la Entidad				
	Teléfono de contacto				
8					
	NOMBRE, FIRMA Y SELLO DEL FUNCIONARIO COMPETENTE				

ANEXOS

ANEXO N° 1

DECLARACIÓN JURADA DE DATOS DEL POSTOR

Señores

COMITÉ DE SELECCIÓN**PROCEDIMIENTO DE CONTRATACIÓN PÚBLICA ESPECIAL N° [CONSIGNAR NOMENCLATURA DEL PROCEDIMIENTO]**

Presente.-

El que se suscribe, [...], postor y/o Representante Legal de [CONSIGNAR EN CASO DE SER PERSONA JURÍDICA], identificado con [CONSIGNAR TIPO DE DOCUMENTO DE IDENTIDAD] N° [CONSIGNAR NÚMERO DE DOCUMENTO DE IDENTIDAD], con poder inscrito en la localidad de [CONSIGNAR EN CASO DE SER PERSONA JURÍDICA] en la Ficha N° [CONSIGNAR EN CASO DE SER PERSONA JURÍDICA] Asiento N° [CONSIGNAR EN CASO DE SER PERSONA JURÍDICA], **DECLARO BAJO JURAMENTO** que la siguiente información se sujeta a la verdad:

Nombre, Denominación o Razón Social :			
Domicilio Legal :			
RUC :	Teléfono(s) :		
Correo electrónico :			

En caso de consorcio, este anexo debe incluir, además del cuadro anterior que va a corresponder al consorcio, lo siguiente:

Datos del consorciado 1			
Nombre, Denominación o Razón Social :			
Domicilio Legal :			
RUC :	Teléfono(s) :		
Correo electrónico :			

Datos del consorciado ...			
Nombre, Denominación o Razón Social :			
Domicilio Legal :			

RUC :	Teléfono(s) :		
Correo electrónico :			

Asimismo, autorizo a que se me notifique al correo electrónico consignado en la presente Declaración Jurada todas las actuaciones del procedimiento de selección y de la ejecución contractual, no siendo necesario acreditar el acuse de recibo.

En caso de consorcios, las notificaciones se harán al correo electrónico del representante legal del consorcio.

[CONSIGNAR CIUDAD Y FECHA]

.....
**Firma, Nombres y Apellidos del postor o
Representante legal, según corresponda**

Importante

Cuando se trate de consorcios, esta declaración jurada debe ser presentada por el representante legal o común del consorcio.

ANEXO Nº 2**DECLARACIÓN JURADA
(LITERAL B) DEL ART. 37 DEL REGLAMENTO)**

Señores

COMITÉ DE SELECCIÓN

**PROCEDIMIENTO DE CONTRATACIÓN PÚBLICA ESPECIAL Nº [CONSIGNAR NOMENCLATURA
DEL PROCEDIMIENTO]**

Presente.-

Mediante el presente el suscrito, postor y/o Representante Legal de [CONSIGNAR EN CASO DE SER PERSONA JURÍDICA], declaro bajo juramento:

- 1.- No tener impedimento para ser participante, postor y contratista conforme al artículo 11 del TUO de la LCE.
- 2.- Conoce, acepta y se somete a las bases y documentos del procedimiento.
- 3.- Es responsable de la veracidad de los documentos e información que presenta.
- 4.- No haber incurrido y se obliga a no incurrir en actos de corrupción, así como respetar el principio de integridad.
- 5.- Se compromete a mantener su oferta y/o perfeccionar el contrato en caso de resultar favorecido con la buena pro.

[CONSIGNAR CIUDAD Y FECHA]

.....
**Firma, Nombres y Apellidos del postor o
Representante legal, según corresponda**

Importante
<i>En el caso de consorcios, cada integrante debe presentar esta declaración jurada, salvo que sea presentada por el representante común del consorcio.</i>

ANEXO N° 3

DECLARACIÓN JURADA DE CUMPLIMIENTO DEL REQUERIMIENTO (EXPEDIENTE TÉCNICO)

Señores

COMITÉ DE SELECCIÓN

PROCEDIMIENTO DE CONTRATACIÓN PÚBLICA ESPECIAL N° [CONSIGNAR NOMENCLATURA DEL PROCEDIMIENTO]

Presente.-

Es grato dirigirme a usted, para hacer de su conocimiento que luego de haber examinado las bases y demás documentos del procedimiento de la referencia y, conociendo todos los alcances y las condiciones existentes, el postor que suscribe ofrece la ejecución de la obra [CONSIGNAR LA DENOMINACIÓN DE LA CONVOCATORIA], de conformidad con el respectivo Requerimiento (Expediente Técnico) y las demás condiciones que se indican en el numeral 3.1 del Capítulo III de la sección específica de las bases y los documentos del procedimiento.

[CONSIGNAR CIUDAD Y FECHA]

..... Firma,
**Nombres y Apellidos del postor o Representante
legal o común, según corresponda**

Importante

Cuando se trate de consorcios, esta declaración jurada debe ser presentada por el representante legal o común del consorcio.

ANEXO N° 4

**OFERTA ECONOMICA
(MODELO)**

Señores

COMITÉ DE SELECCIÓN

PROCEDIMIENTO DE CONTRATACIÓN PÚBLICA ESPECIAL N° [CONSIGNAR NOMENCLATURA DEL PROCEDIMIENTO]

Presente.-

Es grato dirigirme a usted, para hacer de su conocimiento que, de acuerdo con las bases, mi oferta económica es la siguiente:

COMPONENTE	SUBTOTALES [CONSIGNAR PRECIO DE CADA COMPONENTE DE LA OFERTA EN LA MONEDA DE LA CONVOCATORIA]
• COSTOS DIRECTOS	
• GASTOS GENERALES	
- GASTOS GENERALES FIJOS	
- GASTOS GENERALES VARIABLES	
• UTILIDAD	
• IGV	
TOTAL	

El precio de la oferta incluye todos los tributos, seguros, transporte, inspecciones, pruebas y, de ser el caso, los costos laborales conforme la legislación vigente, así como cualquier otro concepto que pueda tener incidencia sobre el costo de la obra a ejecutar; excepto la de aquellos postores que gocen de alguna exoneración legal, no incluirán en el precio de su oferta los tributos respectivos.

El detalle de precios unitarios de las partidas en caso de oferta a precios unitarios se presenta junto con la oferta económica.

[CONSIGNAR CIUDAD Y FECHA]

..... Firma,
**Nombres y Apellidos del postor o Representante
legal o común, según corresponda**

Importante

- *En caso de procedimientos según relación de ítems, consignar lo siguiente:
“El postor debe presentar su oferta económica en documentos independientes, en los ítems que se presente”.*
- *En caso de contrataciones que conllevan la ejecución de prestaciones accesorias, consignar lo siguiente:
“El postor debe detallar en su oferta económica, el monto correspondiente a la prestación principal y las prestaciones accesorias”.
En caso de una convocatoria bajo el sistema a precios unitarios, consignar lo siguiente: “El postor debe consignar el precio total y los subtotales de su oferta económica”.*

ANEXO Nº 5

CARTA DE COMPROMISO DE PRESENTACIÓN Y ACREDITACIÓN DEL PERSONAL ESPECIALISTA Y DEL EQUIPAMIENTO REQUERIDO PARA LA EJECUCIÓN DE LA OBRA

Señores

COMITÉ DE SELECCIÓN

PROCEDIMIENTO DE CONTRATACIÓN PÚBLICA ESPECIAL Nº [CONSIGNAR NOMENCLATURA DEL PROCEDIMIENTO]

Presente.-

De nuestra consideración,

Mediante el presente el suscrito, postor y/o Representante Legal de [CONSIGNAR EN CASO DE SER PERSONA JURÍDICA], en caso de resultar ganador de la buena pro, conforme los requisitos señalados en el numeral 3.1 del Capítulo III de la sección específica de las bases y los documentos del procedimiento, me comprometo a presentar para la suscripción del contrato:

1. Los documentos que acreditan la experiencia del Residente y el Jefe de Obra, de corresponder, así como del personal que conforma el equipo de especialistas requeridos para la ejecución del contrato de obra.
2. Los documentos que acreditan el equipamiento requerido para la ejecución de la obra.

Asimismo, antes del inicio de su correspondiente participación efectiva en la ejecución de la obra, se presentará la documentación que acredita la experiencia del personal especialista restante, de acuerdo al requerimiento indicado en las bases.

[CONSIGNAR CIUDAD Y FECHA]

..... Firma,
Nombres y Apellidos del postor o Representante legal o común, según corresponda

Importante

De conformidad con el artículo 37 del Reglamento, esta carta no requiere, en caso de consorcio, las firmas legalizadas de los integrantes del mismo. Tampoco requiere la firma de cada profesional considerado personal especialista.

ANEXO N° 6

CONTENIDO MÍNIMO DEL CONTRATO DE CONSORCIO
(Sólo para el caso en que un consorcio se presente como postor)

El Contrato de Consorcio debe contener como mínimo:

a) La identificación de los integrantes del consorcio. Se debe precisar el nombre completo o la denominación o razón social de los integrantes del consorcio, según corresponda.

b) La designación del representante común del consorcio. Dicho representante tiene facultades para actuar en nombre y representación del consorcio, en todos los actos referidos al procedimiento de selección, suscripción y ejecución del contrato, con poderes suficientes para ejercitar los derechos y cumplir las obligaciones que se deriven de su calidad de postor y de contratista hasta la conformidad o liquidación del contrato, según corresponda.

El representante común del consorcio no debe encontrarse impedido, inhabilitado ni suspendido para contratar con el Estado.

c) El domicilio común del consorcio. Es el lugar al que se dirigirán las comunicaciones remitidas por la Entidad al consorcio, siendo éste el único válido para todos los efectos.

d) Las obligaciones que correspondan a cada uno de los integrantes del consorcio. Todos los integrantes del consorcio deben comprometerse a ejecutar actividades directamente vinculadas al objeto de la contratación, debiendo cada integrante precisar dichas obligaciones.

En el caso de procedimientos convocados bajo la modalidad de ejecución contractual de concurso oferta, los consorciados deben identificar quien asume las obligaciones referidas a la ejecución de obras y a la elaboración del expediente técnico, según corresponda.

e) El porcentaje de las obligaciones de cada uno de los integrantes. Los consorciados deben determinar el porcentaje total de sus obligaciones, respecto del objeto del contrato. Dicho porcentaje debe ser expresado en número entero, sin decimales.

f) Identificar al integrante del consorcio a quien efectuará el pago y emitirá la respectiva factura o, en caso de llevar contabilidad independiente, señalar el registro único de contribuyentes (RUC) del consorcio.

El incumplimiento del contenido mínimo en el contrato de consorcio no es subsanable.

[CONSIGNAR CIUDAD Y FECHA]

.....
Consortiado 1
Nombres, apellidos y firma del Consortiado 1
o de su Representante Legal
Tipo y N° de Documento de Identidad

.....
Consortiado 2
Nombres, apellidos y firma del Consortiado 2
o de su Representante Legal
Tipo y N° de Documento de Identidad

importante

De conformidad con el artículo 37 del Reglamento, las firmas de los integrantes del consorcio deben ser legalizadas. Este Anexo de ninguna manera reemplaza al contrato del consorcio, pues sólo contiene el contenido mínimo que debe recoger el referido contrato.

ANEXO N° 7

MODELO CARTA DE REFERENCIA BANCARIA
(Aplica para líneas de crédito)

Señores

COMITÉ DE SELECCIÓN

**PROCEDIMIENTO DE CONTRATACIÓN PÚBLICA ESPECIAL N° [CONSIGNAR
NOMENCLATURA DEL PROCEDIMIENTO]**

Presente.-

De nuestra consideración,

A solicitud de nuestro cliente (.....) (en caso de Consorcio consignar el
nombre del

consorcio y razón social de quienes lo integran), indicamos que tiene (n) una
línea de crédito

aprobada y vigente de hasta S/. (Detallar en n
úmeros)

.....(Detallar en letras).

La concesión y utilización de las líneas de crédito se sujeta a la perfecta obediencia
de las normas de la entidad emisora.

Atentamente,

Firma de la entidad emisora

Dirección de la entidad emisora: _____

Importante

Se permitirá que las cartas de línea de crédito que emitan las entidades emisoras a los postores sean en sus propios formatos, conteniendo la información mínima mencionada en el presente anexo, según lo previsto por el artículo 37 del Reglamento.

En el caso de consorcios, la Línea de Crédito requerida debe ser emitida de acuerdo al porcentaje de participación de cada uno de sus integrantes.

Documento de Línea de Crédito, emitida por entidades supervisadas por la Superintendencia de Banca y Seguros, la cual es obligatoria para los procedimientos de selección cuyos valores referenciales sean mayores a S/ 50,000,000.00; y, para valores referenciales de igual o menor monto a S/ 50,000,000.00, de acuerdo a lo que se establezca en las condiciones específicas de las bases del procedimiento de contratación en cada entidad ejecutora.

Importante para la Entidad

Si durante la fase de actos preparatorios, las Entidades advierten que es posible la participación de proveedores que gozan del beneficio de la exoneración del IGV prevista en la Ley N° 27037, Ley de Promoción de la Inversión en la Amazonía, incluir el siguiente anexo:

Esta nota deberá ser eliminada una vez culminada la elaboración de las bases.

Importante para la Entidad

Si durante la fase de actos preparatorios, las Entidades advierten que es posible la participación de proveedores que gozan del beneficio de la exoneración del IGV prevista en la Ley N° 27037, Ley de Promoción de la Inversión en la Amazonía, incluir el siguiente anexo:

Esta nota deberá ser eliminada una vez culminada la elaboración de las bases.

ANEXO N° 8

DECLARACIÓN JURADA DE CUMPLIMIENTO DE CONDICIONES PARA LA APLICACIÓN DE LA EXONERACIÓN DEL IGV

Señores

COMITÉ DE SELECCIÓN

PROCEDIMIENTO DE CONTRATACIÓN PÚBLICA ESPECIAL N° [CONSIGNAR NOMENCLATURA DEL PROCEDIMIENTO]

Presente.-

Mediante el presente el suscrito, postor y/o Representante Legal de [CONSIGNAR EN CASO DE SER PERSONA JURÍDICA], declaro bajo juramento que gozo del beneficio de la exoneración del IGV previsto en la Ley N° 27037, Ley de Promoción de la Inversión en la Amazonía, dado que cumplo con las condiciones siguientes:

- 1.- Que el domicilio fiscal de la empresa²⁷ se encuentra ubicada en la Amazonía y coincide con el lugar establecido como sede central (donde tiene su administración y lleva su contabilidad);
- 2.- Que la empresa se encuentra inscrita en las Oficinas Registrales de la Amazonía (exigible en caso de personas jurídicas);
- 3.- Que, al menos el setenta por ciento (70%) de los activos fijos de la empresa se encuentran en la Amazonía; y
- 4.- Que la empresa no ejecuta obras fuera de la Amazonía.

[CONSIGNAR CIUDAD Y FECHA]

²⁷ En el artículo 1 del “Reglamento de las Disposiciones Tributarias contenidas en la Ley de Promoción de la Inversión en la Amazonía” se define como “empresa” a las “Personas naturales, sociedades conyugales, sucesiones indivisas y personas consideradas jurídicas por la Ley del Impuesto a la Renta, generadoras de rentas de tercera categoría, ubicadas en la Amazonía. Las sociedades conyugales son aquéllas que ejerzan la opción prevista en el Artículo 16 de la Ley del Impuesto a la Renta.”

.....
**Firma, Nombres y Apellidos del postor o
Representante legal, según corresponda**

Importante

Cuando se trate de consorcios, esta declaración jurada será presentada por cada uno de los consorciados.

ANEXO N° 9

**DECLARACIÓN JURADA - PRESENTACIÓN DE GARANTÍA COMO OBLIGACIÓN
CONTRACTUAL**

Señores

**[CONSIGNAR ÓRGANO ENCARGADO DE LAS CONTRATACIONES O COMITÉ DE SELECCIÓN,
SEGÚN CORRESPONDA]**

**PROCEDIMIENTO DE CONTRATACIÓN PÚBLICA ESPECIAL N° [CONSIGNAR NOMENCLATURA
DEL PROCEDIMIENTO]**

Presente.-

Mediante el presente, con pleno conocimiento de las condiciones que se exigen en el segundo párrafo del artículo 54 (Requisitos para la suscripción del contrato)²⁸ y lo establecido en las bases del procedimiento de la referencia, me comprometo a entregar la(s) garantía(s) de fiel cumplimiento y la(s) garantías de fiel cumplimiento de prestaciones accesorias, según corresponda, en un plazo no mayor a cinco (5) días hábiles, contados desde la suscripción del contrato; en caso de incumplimiento el contrato queda resuelto de pleno derecho.

[CONSIGNAR CIUDAD Y FECHA]

..... **Firma,
Nombres y Apellidos del postor o Representante
legal o común, según corresponda**

Importante

Este formato de declaración es aplicable tanto para la garantía de fiel cumplimiento (carta fianza o póliza de caución), así como para la garantía de fiel cumplimiento por prestaciones accesorias (carta fianza o póliza de caución).

²⁸

“En los procedimientos en los que corresponda la presentación de una garantía, el postor ganador podrá optar por presentarla como requisito para la firma del contrato o como obligación contractual. En este último caso el postor deberá acompañar a los documentos antes señalados su declaración jurada comprometiéndose a presentar dicha garantía en un plazo no mayor a cinco (5) días hábiles, contados desde la suscripción del contrato; en caso de incumplimiento el contrato queda resuelto de pleno derecho.”

--

ANEXO Nº 10

EXPERIENCIA DEL POSTOR EN OBRAS SIMILARES

Señores
COMITÉ DE SELECCIÓN
PROCEDIMIENTO DE CONTRATACIÓN PÚBLICA ESPECIAL Nº [CONSIGNAR NOMENCLATURA DEL
PROCEDIMIENTO] Presente. -

Mediante el presente, el suscrito detalla lo siguiente como EXPERIENCIA EN OBRAS SIMILARES:

Nº	CLIENTE	OBJETO DEL CONTRATO	Nº CONTRATO	FECHA ²⁹	MONEDA	IMPORTE	TIPO DE CAMBIO VENTA ³⁰	MONTO FACTURADO ACUMULADO ³¹
1								
2								
3								
4								
5								
6								
7								
8								
9								
10								
TOTAL								

[CONSIGNAR CIUDAD Y FECHA]

..... Firma,
**Nombres y Apellidos del postor o representante
legal o común, según corresponda**

²⁹ Se refiere a la fecha de suscripción del contrato.
³⁰ El tipo de cambio venta debe corresponder al publicado por la SBS correspondiente a la fecha de suscripción del contrato.
³¹ Consignar en la moneda establecida para el valor referencial.