

BASES ESTÁNDAR DE ADJUDICACIÓN SIMPLIFICADA PARA LA CONTRATACIÓN DE SERVICIOS EN GENERAL

Aprobado mediante Directiva N°001-2019-OSCE/CD



SUB DIRECCIÓN DE NORMATIVIDAD – DIRECCIÓN TÉCNICO NORMATIVA
ORGANISMO SUPERVISOR DE LAS CONTRATACIONES DEL ESTADO - OSCE

SIMBOLOGÍA UTILIZADA:

N°	Símbolo	Descripción
1	[ABC] / [.....]	La información solicitada dentro de los corchetes sombreados debe ser completada por la Entidad durante la elaboración de las bases.
2	[ABC] / [.....]	Es una indicación, o información que deberá ser completada por la Entidad con posterioridad al otorgamiento de la buena pro para el caso específico de la elaboración de la PROFORMA DEL CONTRATO; o por los proveedores, en el caso de los ANEXOS de la oferta.
3	Importante • Abc	Se refiere a consideraciones importantes a tener en cuenta por el órgano encargado de las contrataciones o comité de selección, según corresponda y por los proveedores.
4	Advertencia • Abc	Se refiere a advertencias a tener en cuenta por el órgano encargado de las contrataciones o comité de selección, según corresponda y por los proveedores.
5	Importante para la Entidad • Xyz	Se refiere a consideraciones importantes a tener en cuenta por el órgano encargado de las contrataciones o comité de selección, según corresponda y deben ser eliminadas una vez culminada la elaboración de las bases.

CARACTERÍSTICAS DEL DOCUMENTO:

Las bases estándar deben ser elaboradas en formato WORD, y deben tener las siguientes características:

N°	Características	Parámetros
1	Márgenes	Superior : 2.5 cm Inferior: 2.5 cm Izquierda: 2.5 cm Derecha: 2.5 cm
2	Fuente	Arial
3	Estilo de Fuente	Normal: Para el contenido en general Cursiva: Para el encabezado y pie de página Para las Consideraciones importantes (Ítem 3 del cuadro anterior)
4	Color de Fuente	Automático: Para el contenido en general Azul : Para las Consideraciones importantes (Ítem 3 del cuadro anterior)
5	Tamaño de Letra	16 : Para las dos primeras hojas de las Secciones General y Específica 11 : Para el nombre de los Capítulos. 10 : Para el cuerpo del documento en general 9 : Para el encabezado y pie de página Para el contenido de los cuadros, pudiendo variar, según la necesidad 8 : Para las Notas al pie
6	Alineación	Justificada: Para el contenido en general y notas al pie. Centrada : Para la primera página, los títulos de las Secciones y nombres de los Capítulos)
7	Interlineado	Sencillo
8	Espaciado	Anterior : 0 Posterior : 0
9	Subrayado	Para los nombres de las Secciones y para resaltar o hacer hincapié en algún concepto

INSTRUCCIONES DE USO:

- Una vez registrada la información solicitada dentro de los corchetes sombreados en gris, el texto deberá quedar en letra tamaño 10, con estilo normal, sin formato de negrita y sin sombrear.
- La nota **IMPORTANTE** no puede ser modificada ni eliminada en la Sección General. En el caso de la Sección Específica debe seguirse la instrucción que se indica en dicha nota.

Elaboradas en enero de 2019

Modificadas en marzo, junio y diciembre de 2019, julio 2020, julio y diciembre 2021, junio y octubre de 2022



BASES ESTÁNDAR DE ADJUDICACIÓN SIMPLIFICADA PARA LA CONTRATACIÓN DE SERVICIOS EN GENERAL



ADJUDICACIÓN SIMPLIFICADA N°003-2024-MDSH/CS-1

[PRIMERA CONVOCATORIA]

(BASES INTEGRADAS)

**CONTRATACIÓN DE SERVICIO DE SUMINISTRO E
INSTALACIÓN DE COBERTURA DE TECHO METÁLICO
CON COLUMNA DE APOYO, VIGAS DE ARRIOSTRE, ARCO
METÁLICO, COBERTURA CON CALAMINA ALUZING TR4
CURVO Y ESTRUCTURAS METÁLICAS A TODO COSTO
PARA LA EJECUCION DEL PROYECTO: “MEJORAMIENTO
Y AMPLIACION DE LOS SERVICIOS DE PRACTICA
DEPORTIVA Y/O RECREATIVA DEL COMPLEJO
DEPORTIVO CURIHUANCA, CENTRO POBLADO DE
LLIPTA DE DISTRITO DE SHILLA -PROVINCIA DE
CARHUAZ DE DEPARTAMENTO DE ANCASH – II ETAPA,
CON CUI N° 2553145**

(BASES INTEGRADAS)



DEBER DE COLABORACIÓN

La Entidad y todo proveedor que se someta a las presentes Bases, sea como participante, postor y/o contratista, deben conducir su actuación conforme a los principios previstos en la Ley de Contrataciones del Estado.

En este contexto, se encuentran obligados a prestar su colaboración al OSCE y a la Secretaría Técnica de la Comisión de Defensa de la Libre Competencia del INDECOPI, en todo momento según corresponda a sus competencias, a fin de comunicar presuntos casos de fraude, colusión y corrupción por parte de los funcionarios y servidores de la Entidad, así como los proveedores y demás actores que participan en el proceso de contratación.

De igual forma, deben poner en conocimiento del OSCE y a la Secretaría Técnica de la Comisión de Defensa de la Libre Competencia del INDECOPI los indicios de conductas anticompetitivas que se presenten durante el proceso de contratación, en los términos del Decreto Legislativo N° 1034, "Ley de Represión de Conductas Anticompetitivas", o norma que la sustituya, así como las demás normas de la materia.

La Entidad y todo proveedor que se someta a las presentes Bases, sea como participante, postor y/o contratista del proceso de contratación deben permitir al OSCE o a la Secretaría Técnica de la Comisión de Defensa de la Libre Competencia del INDECOPI el acceso a la información referida a las contrataciones del Estado que sea requerida, prestar testimonio o absolución de posiciones que se requieran, entre otras formas de colaboración.



SECCIÓN GENERAL

DISPOSICIONES COMUNES DEL PROCEDIMIENTO DE SELECCIÓN

(ESTA SECCIÓN NO DEBE SER MODIFICADA EN NINGÚN EXTREMO, BAJO SANCIÓN DE NULIDAD)

(BASES INTEGRADAS)



CAPÍTULO I ETAPAS DEL PROCEDIMIENTO DE SELECCIÓN

1.1. REFERENCIAS

Cuando en el presente documento se mencione la palabra Ley, se entiende que se está haciendo referencia a la Ley N° 30225, Ley de Contrataciones del Estado, y cuando se mencione la palabra Reglamento, se entiende que se está haciendo referencia al Reglamento de la Ley de Contrataciones del Estado aprobado por Decreto Supremo N° 344-2018-EF.

Las referidas normas incluyen sus respectivas modificaciones, de ser el caso.

1.2. CONVOCATORIA

Se realiza a través de su publicación en el SEACE de conformidad con lo señalado en el artículo 54 del Reglamento, en la fecha señalada en el calendario del procedimiento de selección, debiendo adjuntar las bases y resumen ejecutivo.

1.3. REGISTRO DE PARTICIPANTES

El registro de participantes se realiza conforme al artículo 55 del Reglamento. En el caso de un consorcio, basta que se registre uno (1) de sus integrantes.

Importante

- *Para registrarse como participante en un procedimiento de selección convocado por las Entidades del Estado Peruano, es necesario que los proveedores cuenten con inscripción vigente y estar habilitados ante el Registro Nacional de Proveedores (RNP) que administra el Organismo Supervisor de las Contrataciones del Estado (OSCE). Para obtener mayor información, se puede ingresar a la siguiente dirección electrónica: www.rnp.gob.pe.*
- *Los proveedores que deseen registrar su participación deben ingresar al SEACE utilizando su Certificado SEACE (usuario y contraseña). Asimismo, deben observar las instrucciones señaladas en el documento de orientación "Guía para el registro de participantes electrónico" publicado en <https://www2.seace.gob.pe/>.*
- *En caso los proveedores no cuenten con inscripción vigente en el RNP y/o se encuentren inhabilitados o suspendidos para ser participantes, postores y/o contratistas, el SEACE restringirá su registro, quedando a potestad de estos intentar nuevamente registrar su participación en el procedimiento de selección en cualquier otro momento, dentro del plazo establecido para dicha etapa, siempre que haya obtenido la vigencia de su inscripción o quedado sin efecto la sanción que le impuso el Tribunal de Contrataciones del Estado.*

1.4. FORMULACIÓN DE CONSULTAS Y OBSERVACIONES A LAS BASES

La formulación de consultas y observaciones a las bases se efectúa de conformidad con lo establecido en los numerales 72.1 y 72.2 del artículo 72 del Reglamento, así como el literal a) del artículo 89 del Reglamento.

Importante



No pueden formularse consultas ni observaciones respecto del contenido de una ficha de homologación aprobada. Las consultas y observaciones que se formulen sobre el particular, se tienen como no presentadas.

1.5. ABSOLUCIÓN DE CONSULTAS, OBSERVACIONES E INTEGRACIÓN DE BASES

La absolución de consultas, observaciones e integración de las bases se realizan conforme a las disposiciones previstas en el numeral 72.4 del artículo 72 del Reglamento y el literal a) del artículo 89 del Reglamento.

Importante

- ***No se absolverán consultas y observaciones a las bases que se presenten en forma física.***
- ***Cuando exista divergencia entre lo indicado en el pliego de absolución de consultas y observaciones y la integración de bases, prevalece lo absuelto en el referido pliego; sin perjuicio, del deslinde de responsabilidades correspondiente.***

1.6. FORMA DE PRESENTACIÓN DE OFERTAS

Las ofertas se presentan conforme lo establecido en el artículo 59 y en el artículo 90 del Reglamento.

Las declaraciones juradas, formatos o formularios previstos en las bases que conforman la oferta deben estar debidamente firmados por el postor (firma manuscrita o digital, según la Ley N° 27269, Ley de Firmas y Certificados Digitales¹). Los demás documentos deben ser visados por el postor. En el caso de persona jurídica, por su representante legal, apoderado o mandatario designado para dicho fin y, en el caso de persona natural, por este o su apoderado. No se acepta el pegado de la imagen de una firma o visto. Las ofertas se presentan foliadas.

Importante

- ***Los formularios electrónicos que se encuentran en el SEACE y que los proveedores deben llenar para presentar sus ofertas, tienen carácter de declaración jurada.***
- ***En caso la información contenida en los documentos escaneados que conforman la oferta no coincida con lo declarado a través del SEACE, prevalece la información declarada en los documentos escaneados.***
- ***No se tomarán en cuenta las ofertas que se presenten en físico a la Entidad.***

1.7. PRESENTACIÓN Y APERTURA DE OFERTAS

El participante presentará su oferta de manera electrónica a través del SEACE, desde las 00:01 horas hasta las 23:59 horas del día establecido para el efecto en el cronograma del procedimiento; adjuntando el archivo digitalizado que contenga los documentos que conforman la oferta de acuerdo a lo requerido en las bases.

El participante debe verificar antes de su envío, bajo su responsabilidad, que el archivo pueda

¹ Para mayor información sobre la normativa de firmas y certificados digitales ingresar a: <https://www.indecopi.gob.pe/web/firmas-digitales/firmar-y-certificados-digitales>



ser descargado y su contenido sea legible.

Importante

Los integrantes de un consorcio no pueden presentar ofertas individuales ni conformar más de un consorcio en un procedimiento de selección, o en un determinado ítem cuando se trate de procedimientos de selección según relación de ítems.

En la apertura electrónica de la oferta, el órgano encargado de las contrataciones o el comité de selección, según corresponda, verifica la presentación de lo exigido en la sección específica de las bases de conformidad con el numeral 73.2 del artículo 73 del Reglamento y determina si las ofertas responden a las características y/o requisitos y condiciones de los Términos de Referencia, detallados en la sección específica de las bases. De no cumplir con lo requerido, la oferta se considera no admitida.

1.8. EVALUACIÓN DE LAS OFERTAS

La evaluación de las ofertas se realiza conforme a lo establecido en el numeral 74.1 y el literal a) del numeral 74.2 del artículo 74 del Reglamento.

En el supuesto de que dos (2) o más ofertas empaten, la determinación del orden de prelación de las ofertas empatadas se efectúa siguiendo estrictamente el orden establecido en el numeral 91.1 del artículo 91 del Reglamento.

El desempate mediante sorteo se realiza de manera electrónica a través del SEACE.

Importante

En el caso de contratación de servicios en general que se presten fuera de la provincia de Lima y Callao, cuyo valor estimado no supere los doscientos mil Soles (S/ 200,000.00), a solicitud del postor se asigna una bonificación equivalente al diez por ciento (10%) sobre el puntaje total obtenido por los postores con domicilio en la provincia donde prestará el servicio, o en las provincias colindantes, sean o no pertenecientes al mismo departamento o región. El domicilio es el consignado en la constancia de inscripción ante el RNP². Lo mismo aplica en el caso de procedimientos de selección por relación de ítems, cuando algún ítem no supera el monto señalado anteriormente.

1.9. CALIFICACIÓN DE OFERTAS

La calificación de las ofertas se realiza conforme a lo establecido en los numerales 75.1 y 75.2 del artículo 75 del Reglamento.

1.10. SUBSANACIÓN DE LAS OFERTAS

La subsanación de las ofertas se sujeta a lo establecido en el artículo 60 del Reglamento. El plazo que se otorgue para la subsanación no puede ser inferior a un (1) día hábil

La solicitud de subsanación se realiza de manera electrónica a través del SEACE y será remitida al correo electrónico consignado por el postor al momento de realizar su inscripción en el RNP, siendo su responsabilidad el permanente seguimiento de las notificaciones a dicho correo. La notificación de la solicitud se entiende efectuada el día de su envío al correo electrónico.

La presentación de las subsanaciones se realiza a través del SEACE. No se tomará en cuenta la subsanación que se presente en físico a la Entidad.

² La constancia de inscripción electrónica se visualizará en el portal web del Registro Nacional de Proveedores: www.mrp.gob.pe



1.11. RECHAZO DE LAS OFERTAS

Previo al otorgamiento de la buena pro, el órgano encargado de las contrataciones o el comité de selección, según corresponda, revisa las ofertas económicas que cumplen los requisitos de calificación, de conformidad con lo establecido para el rechazo de ofertas, previsto en el artículo 68 del Reglamento, de ser el caso.

De rechazarse alguna de las ofertas calificadas, el órgano encargado de las contrataciones o el comité de selección, según corresponda, revisa el cumplimiento de los requisitos de calificación de los postores que siguen en el orden de prelación, en caso las hubiere.

1.12. OTORGAMIENTO DE LA BUENA PRO

Definida la oferta ganadora, el órgano encargado de las contrataciones o el comité de selección, según corresponda, otorga la buena pro mediante su publicación en el SEACE, incluyendo el cuadro comparativo y las actas debidamente motivadas de los resultados de la admisión, no admisión, evaluación, calificación, descalificación, rechazo y el otorgamiento de la buena pro.

1.13. CONSENTIMIENTO DE LA BUENA PRO

Cuando se hayan presentado dos (2) o más ofertas, el consentimiento de la buena pro se produce a los cinco (5) días hábiles siguientes de la notificación de su otorgamiento, sin que los postores hayan ejercido el derecho de interponer el recurso de apelación.

En caso que se haya presentado una sola oferta, el consentimiento de la buena pro se produce el mismo día de la notificación de su otorgamiento.

El consentimiento del otorgamiento de la buena pro se publica en el SEACE al día hábil siguiente de producido.

Importante

Una vez consentido el otorgamiento de la buena pro, el órgano encargado de las contrataciones o el órgano de la Entidad al que se haya asignado tal función realiza la verificación de la oferta presentada por el postor ganador de la buena pro conforme lo establecido en el numeral 64.6 del artículo 64 del Reglamento.



CAPÍTULO II SOLUCIÓN DE CONTROVERSIAS DURANTE EL PROCEDIMIENTO DE SELECCIÓN

2.1. RECURSO DE APELACIÓN

A través del recurso de apelación se pueden impugnar los actos dictados durante el desarrollo del procedimiento de selección hasta antes del perfeccionamiento del contrato.

El recurso de apelación se presenta ante la Entidad convocante, y es conocido y resuelto por su Titular, cuando el valor estimado sea igual o menor a cincuenta (50) UIT. Cuando el valor estimado sea mayor a dicho monto, el recurso de apelación se presenta ante y es resuelto por el Tribunal de Contrataciones del Estado.

En los procedimientos de selección según relación de ítems, el valor estimado total del procedimiento determina ante quién se presenta el recurso de apelación.

Los actos que declaren la nulidad de oficio, la cancelación del procedimiento de selección y otros actos emitidos por el Titular de la Entidad que afecten la continuidad de este, se impugnan ante el Tribunal de Contrataciones del Estado.

Importante

- *Una vez otorgada la buena pro, el órgano encargado de las contrataciones o el comité de selección, según corresponda, está en la obligación de permitir el acceso de los participantes y postores al expediente de contratación, salvo la información calificada como secreta, confidencial o reservada por la normativa de la materia, a más tardar dentro del día siguiente de haberse solicitado por escrito.*

Luego de otorgada la buena pro no se da a conocer las ofertas cuyos requisitos de calificación no fueron analizados y revisados por el órgano encargado de las contrataciones o el comité de selección, según corresponda.

- *A efectos de recoger la información de su interés, los postores pueden valerse de distintos medios, tales como: (i) la lectura y/o toma de apuntes, (ii) la captura y almacenamiento de imágenes, e incluso (iii) pueden solicitar copia de la documentación obrante en el expediente, siendo que, en este último caso, la Entidad deberá entregar dicha documentación en el menor tiempo posible, previo pago por tal concepto.*
- *El recurso de apelación se presenta ante la Mesa de Partes del Tribunal o ante las oficinas desconcentradas del OSCE, o en la Unidad de Trámite Documentario de la Entidad, según corresponda.*

2.2. PLAZOS DE INTERPOSICIÓN DEL RECURSO DE APELACIÓN

La apelación contra el otorgamiento de la buena pro o contra los actos dictados con anterioridad a ella se interpone dentro de los cinco (5) días hábiles siguientes de haberse notificado el otorgamiento de la buena pro.

La apelación contra los actos dictados con posterioridad al otorgamiento de la buena pro, contra la declaración de nulidad, cancelación y declaratoria de desierto del procedimiento, se interpone dentro de los cinco (5) días hábiles siguientes de haberse tomado conocimiento del acto que se desea impugnar.



CAPÍTULO III DEL CONTRATO

3.1. PERFECCIONAMIENTO DEL CONTRATO

Los plazos y el procedimiento para perfeccionar el contrato se realiza conforme a lo indicado en el artículo 141 del Reglamento.

El contrato se perfecciona con la suscripción del documento que lo contiene, salvo en los contratos cuyo monto del valor estimado no supere los doscientos mil Soles (S/ 200,000.00), en los que se puede perfeccionar con la recepción de la orden de servicios, conforme a lo previsto en la sección específica de las bases.

En el caso de procedimientos de selección por relación de ítems, se puede perfeccionar el contrato con la suscripción del documento o con la recepción de una orden de servicios, cuando el valor estimado del ítem corresponda al parámetro establecido en el párrafo anterior.

Importante

El órgano encargado de las contrataciones o el comité de selección, según corresponda, debe consignar en la sección específica de las bases la forma en que se perfeccionará el contrato, sea con la suscripción del contrato o la recepción de la orden de servicios. En caso la Entidad perfeccione el contrato con la recepción de la orden de servicios no debe incluir la proforma del contrato establecida en el Capítulo V de la sección específica de las bases.

Para perfeccionar el contrato, el postor ganador de la buena pro debe presentar los documentos señalados en el artículo 139 del Reglamento y los previstos en la sección específica de las bases.

3.2. GARANTÍAS

Las garantías que deben otorgar los postores y/o contratistas, según corresponda, son las de fiel cumplimiento del contrato y por los adelantos.

3.2.1. GARANTÍA DE FIEL CUMPLIMIENTO

Como requisito indispensable para perfeccionar el contrato, el postor ganador debe entregar a la Entidad la garantía de fiel cumplimiento del mismo por una suma equivalente al diez por ciento (10%) del monto del contrato original. Esta se mantiene vigente hasta la conformidad de la recepción de la prestación a cargo del contratista.

3.2.2. GARANTÍA DE FIEL CUMPLIMIENTO POR PRESTACIONES ACCESORIAS

En las contrataciones que conllevan la ejecución de prestaciones accesorias, tales como mantenimiento, reparación o actividades afines, se otorga una garantía adicional por una suma equivalente al diez por ciento (10%) del monto del contrato de la prestación accesorio, la misma que debe ser renovada periódicamente hasta el cumplimiento total de las obligaciones garantizadas.



Importante

- *En los contratos cuyos montos sean iguales o menores a doscientos mil Soles (S/ 200,000.00), no corresponde presentar garantía de fiel cumplimiento de contrato ni garantía de fiel cumplimiento por prestaciones accesorias. Dicha excepción también aplica a los contratos derivados de procedimientos de selección por relación de ítems, cuando el monto del ítem adjudicado o la sumatoria de los montos de los ítems adjudicados no superen el monto señalado anteriormente, conforme a lo dispuesto en el literal a) del artículo 152 del Reglamento.*
- *En los contratos periódicos de prestación de servicios en general que celebren las Entidades con las micro y pequeñas empresas, estas últimas pueden otorgar como garantía de fiel cumplimiento el diez por ciento (10%) del monto del contrato, porcentaje que es retenido por la Entidad durante la primera mitad del número total de pagos a realizarse, de forma prorrateada en cada pago, con cargo a ser devuelto a la finalización del mismo, conforme lo establecen los numerales 149.4 y 149.5 del artículo 149 del Reglamento y el numeral 151.2 del artículo 151 del Reglamento.*

3.2.3. GARANTÍA POR ADELANTO

En caso se haya previsto en la sección específica de las bases la entrega de adelantos, el contratista debe presentar una garantía emitida por idéntico monto conforme a lo estipulado en el artículo 153 del Reglamento.

3.3. REQUISITOS DE LAS GARANTÍAS

Las garantías que se presenten deben ser incondicionales, solidarias, irrevocables y de realización automática en el país, al solo requerimiento de la Entidad. Asimismo, deben ser emitidas por empresas que se encuentren bajo la supervisión directa de la Superintendencia de Banca, Seguros y Administradoras Privadas de Fondos de Pensiones y que cuenten con clasificación de riesgo B o superior. Asimismo, deben estar autorizadas para emitir garantías; o estar consideradas en la última lista de bancos extranjeros de primera categoría que periódicamente publica el Banco Central de Reserva del Perú.

Importante

Corresponde a la Entidad verificar que las garantías presentadas por el postor ganador de la buena pro y/o contratista cumplan con los requisitos y condiciones necesarios para su aceptación y eventual ejecución, sin perjuicio de la determinación de las responsabilidades funcionales que correspondan.

Advertencia

Los funcionarios de las Entidades no deben aceptar garantías emitidas bajo condiciones distintas a las establecidas en el presente numeral, debiendo tener en cuenta lo siguiente:

- 1. La clasificadora de riesgo que asigna la clasificación a la empresa que emite la garantía debe encontrarse listada en el portal web de la SBS (<http://www.sbs.gob.pe/sistema-financiero/clasificadoras-de-riesgo>).*
- 2. Se debe identificar en la página web de la clasificadora de riesgo respectiva, cuál es la clasificación vigente de la empresa que emite la garantía, considerando la vigencia a la fecha de emisión de la garantía.*
- 3. Para fines de lo establecido en el artículo 148 del Reglamento, la clasificación de riesgo B, incluye las clasificaciones B+ y B.*
- 4. Si la empresa que otorga la garantía cuenta con más de una clasificación de riesgo*



emitida por distintas empresas listadas en el portal web de la SBS, bastará que en una de ellas cumpla con la clasificación mínima establecida en el Reglamento.

En caso exista alguna duda sobre la clasificación de riesgo asignada a la empresa emisora de la garantía, se deberá consultar a la clasificadora de riesgos respectiva.

De otro lado, además de cumplir con el requisito referido a la clasificación de riesgo, a efectos de verificar si la empresa emisora se encuentra autorizada por la SBS para emitir garantías, debe revisarse el portal web de dicha Entidad (<http://www.sbs.gob.pe/sistema-financiero/relacion-de-empresas-que-se-encuentran-autorizadas-a-emitir-cartas-fianza>).

Los funcionarios competentes deben verificar la autenticidad de la garantía a través de los mecanismos establecidos (consulta web, teléfono u otros) por la empresa emisora.

3.4. EJECUCIÓN DE GARANTÍAS

La Entidad puede solicitar la ejecución de las garantías conforme a los supuestos contemplados en el artículo 155 del Reglamento.

3.5. ADELANTOS

La Entidad puede entregar adelantos directos al contratista, los que en ningún caso exceden en conjunto del treinta por ciento (30%) del monto del contrato original, siempre que ello haya sido previsto en la sección específica de las bases.

3.6. PENALIDADES

3.6.1. PENALIDAD POR MORA EN LA EJECUCIÓN DE LA PRESTACIÓN

En caso de retraso injustificado del contratista en la ejecución de las prestaciones objeto del contrato, la Entidad le aplica automáticamente una penalidad por mora por cada día de atraso, de conformidad con el artículo 162 del Reglamento.

3.6.2. OTRAS PENALIDADES

La Entidad puede establecer penalidades distintas a la mencionada en el numeral precedente, según lo previsto en el artículo 163 del Reglamento y lo indicado en la sección específica de las bases.

Estos dos tipos de penalidades se calculan en forma independiente y pueden alcanzar cada una un monto máximo equivalente al diez por ciento (10%) del monto del contrato vigente, o de ser el caso, del ítem que debió ejecutarse.

3.7. INCUMPLIMIENTO DEL CONTRATO

Las causales para la resolución del contrato, serán aplicadas de conformidad con el artículo 36 de la Ley y 164 del Reglamento.

3.8. PAGOS

El pago se realiza después de ejecutada la respectiva prestación, pudiendo contemplarse pagos a cuenta, según la forma establecida en la sección específica de las bases o en el contrato.



La Entidad paga las contraprestaciones pactadas a favor del contratista dentro de los diez (10) días calendario siguientes de otorgada la conformidad de los servicios, siempre que se verifiquen las condiciones establecidas en el contrato para ello, bajo responsabilidad del funcionario competente.

La conformidad se emite en un plazo máximo de siete (7) días de producida la recepción salvo que se requiera efectuar pruebas que permitan verificar el cumplimiento de la obligación, en cuyo caso la conformidad se emite en un plazo máximo de quince (15) días, bajo responsabilidad del funcionario que debe emitir la conformidad.

En el caso que se haya suscrito contrato con un consorcio, el pago se realizará de acuerdo a lo que se indique en el contrato de consorcio.

Advertencia

En caso de retraso en los pagos a cuenta o pago final por parte de la Entidad, salvo que se deba a caso fortuito o fuerza mayor, esta reconoce al contratista los intereses legales correspondientes, de conformidad con el artículo 39 de la Ley y 171 del Reglamento, debiendo repetir contra los responsables de la demora injustificada.

3.9. DISPOSICIONES FINALES

Todos los demás aspectos del presente procedimiento no contemplados en las bases se regirán supletoriamente por la Ley y su Reglamento, así como por las disposiciones legales vigentes.



SECCIÓN ESPECÍFICA

CONDICIONES ESPECIALES DEL PROCEDIMIENTO DE SELECCIÓN

(EN ESTA SECCIÓN LA ENTIDAD DEBERÁ COMPLETAR LA INFORMACIÓN EXIGIDA, DE ACUERDO A LAS INSTRUCCIONES INDICADAS)

(BASES INTEGRADAS)



CAPÍTULO I GENERALIDADES

1.1. ENTIDAD CONVOCANTE

Nombre : Municipalidad Distrital de Shilla
RUC N° : 20200030908
Domicilio legal : Plaza de Armas S/N, Distrito de Shilla, Carhuaz, Ancash
Teléfono: : 994 683 590
Correo electrónico: : municipioshilla@gmail.com

1.2. OBJETO DE LA CONVOCATORIA

El presente procedimiento de selección tiene por objeto la contratación del servicio de SUMINISTRO E INSTALACIÓN DE COBERTURA DE TECHO METÁLICO CON COLUMNA DE APOYO, VIGAS DE ARRIOSTRE, ARCO METÁLICO, COBERTURA CON CALAMINA ALUZING TR4 CURVO Y ESTRUCTURAS METÁLICAS A TODO COSTO PARA LA EJECUCION DEL PROYECTO: "MEJORAMIENTO Y AMPLIACION DE LOS SERVICIOS DE PRACTICA DEPORTIVA Y/O RECREATIVA DEL COMPLEJO DEPORTIVO CURIHUANCA, CENTRO POBLADO DE LLIPTA DE DISTRITO DE SHILLA -PROVINCIA DE CARHUAZ DE DEPARTAMENTO DE ANCASH – II ETAPA, CON CUI N° 2553145

1.3. EXPEDIENTE DE CONTRATACIÓN

El expediente de contratación fue aprobado mediante RESOLUCION DE ALCALDIA N°082-2024-MDSH/A el 03 de MAYO del 2024.

1.4. FUENTE DE FINANCIAMIENTO

5 18 CANON Y SOBRECANON, REGALIAS, RENTA DE ADUANAS Y PARTICIPACIONES

Importante

La fuente de financiamiento debe corresponder a aquella prevista en la Ley de Equilibrio Financiero del Presupuesto del Sector Público del año fiscal en el cual se convoca el procedimiento de selección.

1.5. SISTEMA DE CONTRATACIÓN

El presente procedimiento se rige por el sistema de A SUMA ALZADA, de acuerdo con lo establecido en el expediente de contratación respectivo.

1.6. DISTRIBUCIÓN DE LA BUENA PRO

NO APLICA.

1.7. ALCANCES DEL REQUERIMIENTO

El alcance de la prestación está definido en el Capítulo III de la presente sección de las bases.

1.8. PLAZO DE PRESTACIÓN DEL SERVICIO

Los servicios materia de la presente convocatoria se prestarán en el plazo de **Treinta (30) días calendarios** en concordancia con lo establecido en el expediente de contratación.



1.9. COSTO DE REPRODUCCIÓN Y ENTREGA DE BASES

Los participantes registrados tienen el derecho de solicitar un ejemplar de las bases, para cuyo efecto deben cancelar suma de S/ 5.00 (Cinco con 00/100 Soles) por la reproducción de las bases en la caja de la Entidad, y recabar la copia en la oficina de la Unidad de Logística y Control Patrimonial.

Importante
<i>El costo de entrega de un ejemplar de las bases no puede exceder el costo de su reproducción.</i>

1.10. BASE LEGAL

- Ley N° 31953 Ley de Presupuesto del Sector Público para el Año Fiscal 2024.
- Ley N° 31954 Ley de Equilibrio Financiero del Presupuesto del Sector Público del año fiscal 2024.
- Texto Único Ordenado de la Ley N° 30225 – Ley de Contrataciones del Estado y su Reglamento, aprobado por el Decreto Supremo N° 082-2019-EF.
- Decreto Supremo N° 344-2018-EF, Reglamento de la Ley de Contrataciones del Estado, modificado por D.S. N° 377-2019-EF, modificado por D.S. N° 168-2020-EF, D.S. N° 168-2020-EF, D.S. N° 250-2020-EF, y demás modificatorias

Las referidas normas incluyen sus respectivas modificaciones, de ser el caso.



CAPÍTULO II DEL PROCEDIMIENTO DE SELECCIÓN

2.1. CALENDARIO DEL PROCEDIMIENTO DE SELECCIÓN

Según el cronograma de la ficha de selección de la convocatoria publicada en el SEACE.

Importante

De conformidad con la vigesimosegunda Disposición Complementaria Final del Reglamento, en caso la Entidad (Ministerios y sus organismos públicos, programas o proyectos adscritos) haya difundido el requerimiento a través del SEACE siguiendo el procedimiento establecido en dicha disposición, no procede formular consultas u observaciones al requerimiento.

2.2. CONTENIDO DE LAS OFERTAS

La oferta contendrá, además de un índice de documentos³, la siguiente documentación:

2.2.1. Documentación de presentación obligatoria

2.2.1.1. Documentos para la admisión de la oferta

- a) Declaración jurada de datos del postor. (**Anexo N° 1**)
- b) Documento que acredite la representación de quien suscribe la oferta.

En caso de persona jurídica, copia del certificado de vigencia de poder del representante legal, apoderado o mandatario designado para tal efecto.

En caso de persona natural, copia del documento nacional de identidad o documento análogo, o del certificado de vigencia de poder otorgado por persona natural, del apoderado o mandatario, según corresponda.

En el caso de consorcios, este documento debe ser presentado por cada uno de los integrantes del consorcio que suscriba la promesa de consorcio, según corresponda.

Advertencia

De acuerdo con el artículo 4 del Decreto Legislativo N° 1246, las Entidades están prohibidas de exigir a los administrados o usuarios la información que puedan obtener directamente mediante la interoperabilidad a que se refieren los artículos 2 y 3 de dicho Decreto Legislativo. En esa medida, si la Entidad es usuaria de la Plataforma de Interoperabilidad del Estado – PIDE⁴ y siempre que el servicio web se encuentre activo en el Catálogo de Servicios de dicha plataforma, no corresponderá exigir el certificado de vigencia de poder y/o documento nacional de identidad.

- c) Declaración jurada de acuerdo con el literal b) del artículo 52 del Reglamento (**Anexo N°2**)
- d) Declaración jurada de cumplimiento de los Términos de Referencia contenidos en el numeral 3.1 del Capítulo III de la presente sección. (**Anexo N° 3**)

³ La omisión del índice no determina la no admisión de la oferta.

⁴ Para mayor información de las Entidades usuarias y del Catálogo de Servicios de la Plataforma de Interoperabilidad del Estado – PIDE ingresar al siguiente enlace <https://www.gobiernodigital.gob.pe/interoperabilidad/>
(BASES INTEGRADAS)



- e) Declaración jurada de plazo de prestación del servicio. **(Anexo N° 4)⁵**
- f) Promesa de consorcio con firmas legalizadas, de ser el caso, en la que se consigne los integrantes, el representante común, el domicilio común y las obligaciones a las que se compromete cada uno de los integrantes del consorcio así como el porcentaje equivalente a dichas obligaciones. **(Anexo N° 5)**
- g) El precio de la oferta en Soles. Adjuntar obligatoriamente el **Anexo N° 6**.

El precio total de la oferta y los subtotales que lo componen son expresados con dos (2) decimales. Los precios unitarios pueden ser expresados con más de dos (2) decimales.

Importante

- *El órgano encargado de las contrataciones o el comité de selección, según corresponda, verifica la presentación de los documentos requeridos. De no cumplir con lo requerido, la oferta se considera no admitida.*
- *En caso de requerir estructura de costos o análisis de precios, esta se presenta para el perfeccionamiento del contrato.*

2.2.1.2. Documentos para acreditar los requisitos de calificación

Incorporar en la oferta los documentos que acreditan los “**Requisitos de Calificación**” que se detallan en el numeral 3.2 del Capítulo III de la presente sección de las bases.

2.2.2. Documentación de presentación facultativa:

- a) En el caso de microempresas y pequeñas empresas integradas por personas con discapacidad, o en el caso de consorcios conformados en su totalidad por estas empresas, deben presentar la constancia o certificado con el cual acredite su inscripción en el Registro de Empresas Promocionales para Personas con Discapacidad⁶.
- b) Solicitud de bonificación por tener la condición de micro y pequeña empresa. **(Anexo N° 11)**
- c) Los postores con domicilio en la provincia donde se prestará el servicio, o en las provincias colindantes, sean o no pertenecientes al mismo departamento o región, pueden presentar la solicitud de bonificación por servicios prestados fuera de la provincia de Lima y Callao, según Anexo N° 10.

Lo mismo aplica en el caso de procedimientos por relación de ítems cuando el monto del valor estimado de algún ítem no supere dicho monto, en cuyo caso debe consignarse el o los ítems, en los cuales los postores pueden solicitar la referida bonificación, adicionando el siguiente párrafo:

Dicha solicitud se puede presentar en el [CONSIGNAR EL ÍTEM O ÍTEMS, SEGÚN CORRESPONDA, EN LOS QUE SE PUEDE SOLICITAR LA BONIFICACIÓN].

Advertencia

El órgano encargado de las contrataciones o el comité de selección, según corresponda, no podrá exigir al postor la presentación de documentos que no hayan sido indicados en los acápite “Documentos para la admisión de la oferta”, “Requisitos de calificación” y “Factores de evaluación”.

⁵ En caso de considerar como factor de evaluación la mejora del plazo de prestación del servicio, el plazo ofertado en dicho anexo servirá también para acreditar este factor.

⁶ Dicho documento se tendrá en consideración en caso de empate, conforme a lo previsto en el artículo 91 del Reglamento. (BASES INTEGRADAS)



2.3. PRESENTACIÓN DEL RECURSO DE APELACIÓN

“El recurso de apelación se presenta ante la Unidad de Trámite Documentario de la Entidad.

En caso el participante o postor opte por presentar recurso de apelación y por otorgar la garantía mediante depósito en cuenta bancaria, se debe realizar el abono en:

N ° de Cuenta : [.....]

Banco : [.....]

N° CCI⁷ : [.....]

2.4. REQUISITOS PARA PERFECCIONAR EL CONTRATO

El postor ganador de la buena pro debe presentar los siguientes documentos para perfeccionar el contrato:

- a) Garantía de fiel cumplimiento del contrato.
- b) Garantía de fiel cumplimiento por prestaciones accesorias, de ser el caso.
- c) Contrato de consorcio con firmas legalizadas ante Notario de cada uno de los integrantes, de ser el caso.
- d) Código de cuenta interbancaria (CCI) o, en el caso de proveedores no domiciliados, el número de su cuenta bancaria y la entidad bancaria en el exterior.
- e) Copia de la vigencia del poder del representante legal de la empresa que acredite que cuenta con facultades para perfeccionar el contrato, cuando corresponda.
- f) Copia de DNI del postor en caso de persona natural, o de su representante legal en caso de persona jurídica.

Advertencia

De acuerdo con el artículo 4 del Decreto Legislativo N° 1246, las Entidades están prohibidas de exigir a los administrados o usuarios la información que puedan obtener directamente mediante la interoperabilidad a que se refieren los artículos 2 y 3 de dicho Decreto Legislativo. En esa medida, si la Entidad es usuaria de la Plataforma de Interoperabilidad del Estado – PIDE⁸ y siempre que el servicio web se encuentre activo en el Catálogo de Servicios de dicha plataforma, no corresponderá exigir los documentos previstos en los literales e) y f).

- g) Domicilio para efectos de la notificación durante la ejecución del contrato.
- h) Autorización de notificación de la decisión de la Entidad sobre la solicitud de ampliación de plazo mediante medios electrónicos de comunicación⁹. (**Anexo N° 12**).
- i) Detalle de los precios unitarios del precio ofertado¹⁰.
- j) Estructura de costos¹¹.
- k) Detalle del precio de la oferta de cada uno de los servicios que conforman el paquete¹².

Importante

⁷ En caso de transferencia interbancaria.

⁸ Para mayor información de las Entidades usuarias y del Catálogo de Servicios de la Plataforma de Interoperabilidad del Estado – PIDE ingresar al siguiente enlace <https://www.gobiernodigital.gob.pe/interoperabilidad/>

⁹ En tanto se implemente la funcionalidad en el SEACE, de conformidad con la Primera Disposición Complementaria Transitoria del Decreto Supremo N° 234-2022-EF.

¹⁰ Incluir solo en caso de la contratación bajo el sistema a suma alzada.

¹¹ Incluir solo cuando resulte necesario para la ejecución contractual, identificar los costos de cada uno de los rubros que comprenden la oferta.

¹² Incluir solo en caso de contrataciones por paquete.



- *En caso que el postor ganador de la buena pro sea un consorcio, las garantías que presente este para el perfeccionamiento del contrato, así como durante la ejecución contractual, de ser el caso, además de cumplir con las condiciones establecidas en el artículo 33 de la Ley y en el artículo 148 del Reglamento, deben consignar expresamente el nombre completo o la denominación o razón social de los integrantes del consorcio, en calidad de garantizados, de lo contrario no podrán ser aceptadas por las Entidades. No se cumple el requisito antes indicado si se consigna únicamente la denominación del consorcio, conforme lo dispuesto en la Directiva Participación de Proveedores en Consorcio en las Contrataciones del Estado”.*
- *En los contratos periódicos de prestación de servicios en general que celebren las Entidades con las micro y pequeñas empresas, estas últimas pueden otorgar como garantía de fiel cumplimiento el diez por ciento (10%) del monto del contrato, porcentaje que es retenido por la Entidad durante la primera mitad del número total de pagos a realizarse, de forma prorrateada en cada pago, con cargo a ser devuelto a la finalización del mismo, conforme lo establece el numeral 149.4 del artículo 149 y el numeral 151.2 del artículo 151 del Reglamento. Para dicho efecto los postores deben encontrarse registrados en el REMYPE, consignando en la Declaración Jurada de Datos del Postor (Anexo N° 1) o en la solicitud de retención de la garantía durante el perfeccionamiento del contrato, que tienen la condición de MYPE, lo cual será verificado por la Entidad en el link <http://www2.trabajo.gob.pe/servicios-en-linea-2-2> opción consulta de empresas acreditadas en el REMYPE.*
- *En los contratos cuyos montos sean iguales o menores a doscientos mil Soles (S/ 200,000.00), no corresponde presentar garantía de fiel cumplimiento de contrato ni garantía de fiel cumplimiento por prestaciones accesorias. Dicha excepción también aplica a los contratos derivados de procedimientos de selección por relación de ítems, cuando el monto del ítem adjudicado o la sumatoria de los montos de los ítems adjudicados no supere el monto señalado anteriormente, conforme a lo dispuesto en el literal a) del artículo 152 del Reglamento.*

Importante

- *Corresponde a la Entidad verificar que las garantías presentadas por el postor ganador de la buena pro cumplan con los requisitos y condiciones necesarios para su aceptación y eventual ejecución, sin perjuicio de la determinación de las responsabilidades funcionales que correspondan.*
- *De conformidad con el Reglamento Consular del Perú aprobado mediante Decreto Supremo N° 076-2005-RE para que los documentos públicos y privados extendidos en el exterior tengan validez en el Perú, deben estar legalizados por los funcionarios consulares peruanos y refrendados por el Ministerio de Relaciones Exteriores del Perú, salvo que se trate de documentos públicos emitidos en países que formen parte del Convenio de la Apostilla, en cuyo caso bastará con que estos cuenten con la Apostilla de la Haya¹³.*
- *La Entidad no puede exigir documentación o información adicional a la consignada en el presente numeral para el perfeccionamiento del contrato.*

2.5. PERFECCIONAMIENTO DEL CONTRATO

El contrato se perfecciona con la suscripción del documento que lo contiene. Para dicho efecto el postor ganador de la buena pro, dentro del plazo previsto en el artículo 141 del Reglamento, debe presentar la documentación requerida en mesa de partes de la Municipalidad Distrital de Shilla, sito en Plaza de Armas S/N, Distrito de Shilla, Provincia de Carhuaz, Departamento de Ancash, de 08:00 am hasta las 13:00 horas, y de 14:30 hasta 16:00 Horas.

¹³ Según lo previsto en la Opinión N° 009-2016/DTN.



2.6. FORMA DE PAGO

La Entidad realizará el pago de la contraprestación pactada a favor del contratista en PAGO ÚNICO.

Para efectos del pago de las contraprestaciones ejecutadas por el contratista, la Entidad debe contar con la siguiente documentación:

- Informe del funcionario responsable del Residente de Obra y contara con el V°B° del Supervisor y/o inspector de Obra emitiendo la conformidad de la prestación efectuada.
- Comprobante de pago.

Dicha documentación se debe presentar en en mesa de partes de la Municipalidad Distrital de Shilla, sito en Plaza de Armas S/N, Distrito de Shilla, Provincia de Carhuaz, Departamento de Ancash, de 08:00 am hasta las 13:00 horas, y de 14:30 hasta 16:00 Horas.



CAPÍTULO III REQUERIMIENTO

3.1. TERMINOS DE REFERENCIA

I. TERMINOS DE REFERENCIA

CONTRATACION DEL SERVICIO "SUMINISTRO E INSTALACION DE COBERTURA DE TECHO METALICO CON COLUMNA DE APOYO, VIGAS DE ARRIOSTRE, ARCO METALICO, COBERTURA CON CALAMINA ALUZING TR4 CURVO Y ESTRUCTURAS METALICAS (TODO COSTO)" para la obra denominada "MEJORAMIENTO Y AMPLIACION DE LOS SERVICIOS DE PRÁCTICA DEPORTIVA Y/O RECREATIVA DEL COMPLEJO DEPORTIVO CURIHUANCA DEL ANEXO CURIHUANCA, CENTRO POBLADO DE LLIPTA DISTRITO DE SHILLA - PROVINCIA DE CARHUAZ - DEPARTAMENTO DE ANCASH - II ETAPA"

1. DENOMINACION DE LA CONTRATACION

La Municipalidad Distrital de Shilla a través de la GERENTE DE DESARROLLO URBANO Y RURAL - MDSH, ha programado para el ejercicio del año 2024, la ejecución de la Obra denominada: "MEJORAMIENTO Y AMPLIACION DE LOS SERVICIOS DE PRÁCTICA DEPORTIVA Y/O RECREATIVA DEL COMPLEJO DEPORTIVO CURIHUANCA DEL ANEXO CURIHUANCA, CENTRO POBLADO DE LLIPTA DISTRITO DE SHILLA - PROVINCIA DE CARHUAZ - DEPARTAMENTO DE ANCASH - II ETAPA", y para ello, se requiere la contratación del servicio: "SUMINISTRO E INSTALACION DE COBERTURA DE TECHO METALICO CON COLUMNA DE APOYO, VIGAS DE ARRIOSTRE, ARCO METALICO, COBERTURA CON CALAMINA ALUZING TR4 CURVO Y ESTRUCTURAS METALICAS (TODO COSTO)".

2. FINALIDAD PUBLICA DE LA CONTRATACION

Es objeto del presente Expediente Técnico es la ejecución de la obra "SUMINISTRO E INSTALACION DE COBERTURA DE TECHO METALICO CON COLUMNA DE APOYO, VIGAS DE ARRIOSTRE, ARCO METALICO, COBERTURA CON CALAMINA ALUZING TR4 CURVO Y ESTRUCTURAS METALICAS (TODO COSTO)", la misma que permitirá, incentivar al deporte.

3. OBJETIVO DEL SERVICIO

El objetivo del servicio a contratar es para el suministro e instalación de cobertura de techo metálico con columna de apoyo, vigas de arriostre, arco metálico, cobertura con calamina aluzinc TR4 curvo y estructuras metálicas (Todo costo)", de acuerdo a los planos de cobertura, plano de detalles y especificaciones técnicas adjuntos al presente término de referencia, con la finalidad de culminar la etapa de ejecución de la obra.

4. DESCRIPCION DEL SERVICIO



	Descripción	U.M.	Cantidad
1.00	COBERTURA DE TECHO METALICO.		
	BRIDA SUPERIOR BS-01 (40*40*1.5) ASTM A500 GR. B BS-01	M	271.15
	BRIDA INFERIOR BI-01 (100*50*3mm) ASTM A500 GR. B	M	262.10
	DIAGONAL DI-01 (50x50x2.5mm) ASTM A500 GR. B	M	549.25
	VIGA DE ARRIOSTRE LATERAL	M	78.78
	ARRIOSTRE DE FIERRO LISO DE 1/2"	M	401.85
	TEMPLADORES DE CABLE TIPO BOA DE 1/2"	M	331.50
	COLUMNA DE APOYO CA-01 (200x200x4mm) ASTM A 53 GR A	M	120.32
	PLACA DE UNIÓN SUPERIOR DE ACERO DE 0.30x0.55 m. e= 5/16	und	20.00
	CORREAS METÁLICAS DE 100x50x3mm	M	743.09
	COBERTURA CON CALAMINA ALUZING TR4 CURVO	m2	1,091.09
2.00	EQUIPAMIENTO		
	PINTURA EN ARCOS DE FUTBOL	und	2.00
	PORTA NET PARA BOLEYBALL	und	1.00
3.00	NET PARA BOLEYBALL	und	1.00
	SISTEMA DE EVACUACION PLUVIAL		
	CANAleta DE PLANCHA GALVANIZADO	M	78.40
	MONTAJE DE TUBERIA PVC DE 4"	M	41.00
	ABRAZADERA DE FO. GDO. DE 4" PARA MONTANTE	Und	32.00

(BASES INTEGRADAS)



	TUBERIA PVC SAL 4"	M	52.85
4.00	JUEGOS METALICOS		
	JUEGOS METALICOS INC PINTURA	gib	
	JUEGOS DE BALANCIN (SUBE Y BAJA)	und	1.00
	JUGOS DE COLUMPIOS	und	1.00
	TOBOGAN	und	1.00
5.00	REJILLAS DE DRENAJE PLUVIAL		
	REJILLA METALICA	M	57.89
6.00	TACHO METALICO DE BASURA		
	TACHO METALICO DE BASURA	Und.	2.00
7.00	PUERTAS PARA SSHH		
	SUMINISTRO E INSTALACION DE PUERTA TIPO I DE 0.90X2.40M	Und.	1.00
	SUMINISTRO E INSTALACION DE PUERTA TIPO II (1.80X0.70M)	und	1.00
	SUMINISTRO E INSTALACION DE VENTANA TIPO I DE 1.42X0.85M.	und	1.00

4.1. LUGAR DE ENTREGA

Ubicación Geográfica			
El lugar de Montaje e Instalacion será en la Obra Insitu denominada: "MEJORAMIENTO Y AMPLIACION DE LOS SERVICIOS DE PRÁCTICA DEPORTIVA Y/O RECREATIVA DEL COMPLEJO DEPORTIVO CURIHUANCA DEL ANEXO CURIHUANCA, CENTRO POBLADO DE LLIPTA DISTRITO DE SHILLA - PROVINCIA DE CARHUAZ - DEPARTAMENTO DE ANCASH – II ETAPA".			
Dirección	Sector	Región	Provincia – Distrito
Losa Curuhuanca	Centro Poblado de Llipta	Ancash	Carhuaz – Shilla

4.2. ACTIVIDADES Y PLAN DE TRABAJO

4.2.1. NORMATIVA LEGAL

- Este producto es un elemento macizo de dimensiones uniformes.
- Ley N°30225, Ley de Contrataciones del Estado, en adelante la Ley.
- Decreto Supremo N°350-2015-EF, Reglamento de la Ley de Contrataciones del Estado, en adelante el Reglamento.
- Directivas del OSCE.
- Ley N°2744, Ley del Procedimiento Administrativo General.
- Ley N°27806, Ley de Transferencia y de Acceso a la Información Pública.
- Decreto Supremo N°304-2012-EF, TUO de la Ley General del Sistema Nacional del Presupuesto.
- Decreto Supremo N°008-2008-TR, Reglamento de la Ley MYPE.
- Decreto Supremo N°013-2013-PRODUCE – Texto Único Ordenado de la Ley de Impulso al Desarrollo Productivo.
- RNE - Reglamentos Nacional de Edificaciones.
- NTP-E-020 Normas de Cargas
- NTP-E-030 Norma Sismo resistente
- NTP-E-050 Norma de Suelos y Cimentaciones
- NTP-E-060 Norma de Concreto Armado
- NTP-E-090 Norma de Estructuras Metálicas
- ACI 318-05 American Concrete Institute Building Code Requirements for Structural Concrete
- AISC-LRFD 99 American Institute of Steel Construction Manual Load and resistance Factor Design
- AWS American Welding Society
- ASCE-07-05 American Society Of Civil Engineers
- ASCE/SEI 7-16 Minimum Design Loads and Associated Criteria for Buildings and Other Structures

4.2.2. ALCANCES GENERALES DE LA FABRICACION E INSTALACION DE LA ESTRUCTURA METALICA, COBERTURA Y ESTRUCTURAS METALICAS.



4.2.2.1. DESCRIPCION Y ALCANCE

4.2.2.1.1. Generalidades

Se indican las características generales mínimas que deben cumplir los insumos a emplearse en la obra, procedimientos de fabricación, montaje y control de calidad, que se deberá de cumplir durante la ejecución de la obra y la entrega de la obra culminada.

El proyecto cuenta con columnas de concreto de 0.40x0.40 m. las cuales presenta tornillos de anclajes empotrados en el concreto. Posteriormente se colocara el Grout autonivelante el cual servira para nivelar y colocados a la plancha metalica Base con las tuercas y roldanas adquiridos en el proyecto; para luego proceder con la instalacion de la estructura metalica(columnas,aristres, vigas, canaleta de fijacion y todo lo que componen la cobertura).

La cobertura sera de arcos de acero LAC y prepintado, fabricados en obra y unidos entre si por medio de una soldadura que cumplan los estandar de calidad, lo que lo hace un sistema hermético, el cual estara fijado en las correas de Aceros LAC las planchas de Calamina Aluzinc TR4 y colocados las canaletas de evacuacion pluvial tales incidca las planos y las especificaciones tecnicas del Expediente Tecnico.

Asi mismo se preperada y se instara las estrcuturas de cerrajeria que son parte del proceso, las uales deben ser cumplidos tales indica los alcances del expediente tecnico.



4.2.2.1.2. Características y Propiedades

La cobertura cubre luces, de la losa deportiva y estara apoyado en las correas LAC tales indica los planos.

Es un sistema de hermeticidad completa, debido a la ausencia de juntas transversales y tornillos, la unión entre paneles se realiza por medio de un engargolado.

4.2.2.1.3. Materiales

El prestador del servicio deberá asumir y emplear materiales de primera calidad, marcas reconocidas y de primer uso; de igual forma, que cumplan los requisitos mínimos de las especificaciones técnicas expresadas en el presente Término de Referencia, así como las normas y controles de calidad.

4.2.2.1.4. Elementos de Fabricación

Según detalle de planos, estos comprenden los elementos estructurales definidos por el tipo de espesor, calibre, dimensión, entre otras.

4.2.2.1.5. Fabricaciones

Las estructuras de acero deben ser fabricadas y erigidas de acuerdo a las ediciones vigentes de:

Para las Estructuras Metálicas son Tubos Estructurales

- Norma ASTM – A53 Y ASTM – A36.

Las propiedades dimensionales de los perfiles serán las indicadas en las Tablas de Perfiles de la Norma ASTM A6: "Standard Specification for General Requirements for Rolled Steel Plates, Shapes, Sheet Piling, and Bars for Structural Use". Cualquier variación de estas propiedades deberá limitarse a las tolerancias establecidas en la misma Norma.

- Todos los pernos serán de cabeza y tuerca hexagonal, y sus propiedades se ajustarán a lo indicado en las Norma ASTM A325 para el caso de pernos de alta resistencia, y a lo indicado en la Norma ASTM A307 para el caso de pernos corrientes de baja resistencia.



- La soldadura será de arco eléctrico y/o alambre tubular. El material de los electrodos será del tipo E60 ó E70 con una resistencia mínima a la tensión (Fu) de 4,200 kg/cm² y 4,900 kg/cm² respectivamente. El material de soldadura deberá cumplir con los requerimientos prescritos en las Normas AWS A5.1 ó AWS A5.17 de la American Welding Society, dependiendo de si la soldadura se efectúa por el método de arco metálico protegido ó por el método de arco sumergido, respectivamente

Los pernos estarán provistos de tuerca y arandela plana. En aquellas conexiones donde las superficies exteriores de los elementos conectados no son perpendiculares al eje del perno, deberán usarse arandelas biseladas.

Las partes roscadas de los pernos no deberían estar incluidas, preferiblemente, en el plano de corte de los elementos que conectan. Las llaves de tuercas utilizadas para la instalación de los pernos deben ser de las dimensiones precisas para no producir daños en la cabeza o la tuerca de los pernos.



4.2.2.1.6. Flete – Transporte de los Elementos

El prestador del servicio deberá contar con la Aprobación del Residente de Obra a fin de poder realizar el transporte de los elementos a emplear en la ejecución del servicio, asimismo, el Residente e Supervisor y/o Inspector de Obra, deberán indicar donde será el punto de depósito de los distintos materiales a emplear. Definido el lugar de acopio, se implementarán y adecuarán con el propósito de brindar seguridad y cuidado, para ello, se deberán emplear parihuelas, tabloncillos, bolsas, etc.

De igual forma, el transporte a las zonas de acopio, se realizará tomando las medidas preventivas, a fin de evitar golpes y esfuerzos que puedan dañar y/o alterar los materiales durante la carga, transporte y descarga.

Asimismo, el prestador del servicio deberá emplear 01 grúa sobrecamión mínimo 5TN de capacidad de carga (certificado vigente como equipo operativo Ley29783).

4.2.3. MONTAJE – PROCEDIMIENTO Y METODO

4.2.3.1. Procedimiento General del Montaje

El prestador del servicio deberá presentar al Residente e Supervisor y/o Inspector de Obra, la propuesta del Plan de Trabajo a efectuar, durante el desarrollo del servicio; en él se deberá señalar cual es el método para el montaje de COBERTURA DE TECHO METALICO CON COLUMNA DE APOYO, VIGAS DE ARRIOSTRE, ARCO METALICO, COBERTURA CON CALAMINA ALUZING TR4 CURVO Y ESTRUCTURAS METALICAS, para ello, deberá tener presente la normativa ASTM A653/A653M-99. De la misma manera, en el plan de trabajo, deberá indicar a detalle, el personal a emplear, categoría, cargo, calificación, entre otros. Aunado a ello, el personal contratado a cargo del prestador del servicio, deberá estar debidamente asegurado durante la ejecución del servicio y, además, se requiere que la contratista tenga a todo su personal en planilla, esto con el fin de cumplir con la normativa vigente de SUNAFIL (Superintendencia Nacional de Fiscalización Laboral) y garantizar el adecuado registro y protección de los derechos laborales de sus empleados.

Por un lado, los detalles del Plan de Trabajo, expresarán minuciosamente el método que se empleará para llegar a cada elemento de montaje y accesorio, desde el punto de acopio del material hasta el punto de montaje, sin dañar y/o perjudicar en absoluto los elementos metálicos, asimismo, deberá indicar el método de izaje, traslado hasta el punto de montaje y las maniobras necesarias a realizar para alcanzar el alineamiento de los elementos estructurales.

De igual forma, detallará el método y control que realizará para revisar y verificar el alineamiento de los elementos que se va montando, a fin de contar con la aprobación, metodología y controles que se emplearán para evitar desviaciones en los elementos que se van montando.

Por otro lado, el Residente y Supervisor y/o Inspector de Obra, antes del inicio de los trabajos, deberá autorizar la aprobación de los alineamientos que presente el prestador del servicio.

4.2.3.2. Generalidades



Esta actividad comprende los aspectos comunes a las especificaciones que regulan y norman el montaje, por lo que, éstas se realizarán mediante las disposiciones del Reglamento Nacional de Edificaciones – RNE y las Normas aplicables.

4.2.3.3. Verificación y Preparación

Al inicio del montaje, prestador del servicio deberá efectuar en obra lo siguiente:

- Verificación e Inspección Visual
- Control dimensional
- Numeración de elementos, de acuerdo a su posición de montaje.
- Verificación e Inspección de las Fichas y Certificados de Calidad del Material a emplear.

El prestador del servicio deberá presentar, por cada tarea antes mencionada, formatos aprobados por el Residente e Inspector de Obra. En ese sentido, el Residente e Inspector de Obra, deberán verificar el contenido de estos protocolos de mediciones, observaciones y pruebas, superadas las observaciones, deberán autorizar el montaje.

Finalmente, el Residente de Obra y Supervisor y/o Inspector de Actividad, deberán verificar la fabricación de la cobertura autosoportante, anclajes, tubos metálicos, entre otros materiales y accesorios que complementan y señale los planos.



4.2.3.4. Alcances del Montaje

El trabajo comprende la elaboración de procedimientos a detalle y la habilitación de facilidades para la manipulación de elementos estructurales metálicos, erección y montaje. Para ello, se deberá habilitar los accesos, la instalación temporal de estructuras y equipos de izaje y entre otros para el montaje.

Asimismo, comprende la elaboración del Plan de Seguridad y Medidas de Contingencia durante las actividades de montaje, para ello, se deberá coordinar con el Residente y Supervisor y/o Inspector de Obra, para el resguardo y protección temporal del trazo de los cables de alimentación eléctrica, a fin de que no sean afectados durante los trabajos de montaje.

4.2.3.5. Método del montaje de paneles

Se empleará una viga estabilizadora o balancín a fin de equilibrar el peso al momento del izaje y así evitar algún daño en las coberturas por su propio peso. Los equipos estarán ubicada en una zona que posibilite las maniobras y visibilidad.

Con el sistema de izaje se busca:

- Los paneles no sufran deformaciones durante el proceso de izaje
- El sistema garantiza un adecuado manejo de la cobertura y mantenga la uniformidad.

4.2.4. ESPECIFICACIONES TECNICAS

4.2.4.1. ESPECIFICACIONES TECNICAS DEL MATERIAL

a. Columnas y Vigas de Acero

Las estructuras de acero deben ser fabricadas y erigidas de acuerdo a las ediciones vigentes de: Para las Estructuras Metálicas son Tubos Estructurales

- Norma ASTM – A53 Y ASTM – A36.

Las propiedades dimensionales de los perfiles serán las indicadas en las Tablas de Perfiles de la Norma ASTM A6: "Standard Specification for General Requirements for Rolled Steel Plates, Shapes, Sheet Piling, and Bars for Structural Use". Cualquier variación de estas propiedades deberá limitarse a las tolerancias establecidas en la misma Norma.

- Todos los pernos serán de cabeza y tuerca hexagonal, y sus propiedades se ajustarán a lo indicado en las Norma ASTM A325 para el caso de pernos de alta resistencia, y a lo indicado en la Norma ASTM A307 para el caso de pernos corrientes de baja resistencia.

- La soldadura será de arco eléctrico y/o alambre tubular. El material de los electrodos será del tipo E60 ó E70 con una resistencia mínima a la tensión (Fu) de 4,200 kg/cm² y 4,900 kg/cm² respectivamente. El material de soldadura deberá cumplir con los requerimientos prescritos en las Normas AWS A5.1 ó AWS A5.17 de la American Welding Society, dependiendo de si la soldadura se efectúa por el método de arco metálico protegido ó por el método de arco sumergido, respectivamente



b. Cobertura

Cobertura comprende el suministro y montaje de cobertura de calamina Aluzinc TR4.



La plancha de aluzinc TR4, e=0.4mm pre pintada en ambas caras de acuerdo al color solicitado. Es un producto superior conocido por su excelente resistencia a la corrosión y la reflectividad del calor. El producto contiene nominalmente 55% de Aluminio(AL), 43.5 % de Zinc(Zn) y 1.5 Silicio (Si) resistente a la corrosión y la reflectividad del calor. Con una vida útil de hasta cuatro veces mayor que la de acero galvanizado ordinario, el aluzinc se puede doblar, plegar estampar, perforar, etc. Su acabado satinado suave y liso favorece el pintado.

El área de colocación de la cobertura es curvo, por lo que el prestador del servicio deberá considerar el área curvo en el radio requerido al momento de la presentación de las ofertas.

4.2.5. PROCESOS DE FABRICACION, INSTALACION Y ARMADO

a) Estructuras Metálicas

Fabricación

- La fabricación de los elementos de acero debe ser realizada por un fabricante aprobado y certificado, el cual remitirá al proyectista planos de fabricación y de montaje para su revisión y aprobación antes de empezar la construcción de las estructuras de acero.
- Son los elementos mediante los cuales se unifica las viguetas y arcos haciendo que todos trabajen en conjunto y obteniendo mayor estabilidad al volteo y pandeo lateral torsional los elementos deben cumplir la norma ASTM A53/A 53M
- El montaje de la cobertura de techo metálico con columna de apoyo, vigas de arriostre, arco metálico, cobertura con calamina aluzinc TR4 curvo y estructuras metálicas, se realizará con equipos grúa tipo camión y con equipo especializado, de tal manera que el anclaje sea con la precisión exigida.
- Esta partida comprende los trabajos de inspección a los trabajos de soldadura, con la finalidad de asegurar un adecuado comportamiento estructural de la misma.
- Este procedimiento deberá ser realizado por un profesional competente en la materia, y con la vasta experiencia en inspección de construcciones soldadas.
- El capítulo de la nueva norma, 14.1. indica: la elaboración de los planos de taller es responsabilidad del fabricante de la estructura metálica, los planos de taller deben ser sometidos a la verificación del proyectista para determinar que incluyen toda la información requerida en el diseño.
- De acuerdo al Acápite 14.2.4. se adjunta un modelo de especificación de procedimiento de soldadura, el cual deberá ser presentada

Soldadura:

- La calidad y trabajo de la soldadura conformara con el código de soldadura AWS D.1-69 de la sociedad americana de soldadura (American Welding Society).
- Las soldaduras deberán ser hechas por soldadores certificados y aprobados.
- Usar electrodos AWS a.5.1 serie E-70.
- Todos los elementos de acero que no estén conectados por pernos deben ser soldados con soldadura de filete en todo el contorno.
- La soldadura de las uniones deberá desarrollar la capacidad en tracción de cada elemento concurrente.



b) Cobertura.

Procedimiento de Fabricación

Materia Prima: Suministro de material en forma de rollo.

Descarga en obra: El suministro del material deberá ser colocado sobre bases de madera u otro material, a fin de evitar que sufra cualquier daño y/o deterioro durante el almacenaje.

Colocación de Rollo: Se coloca el rollo con la ayuda de la grúa, para comenzar la fabricación, se deberá de cortar las puntas del rollo para proceder a inducir la lámina de la roladora.

Rolado: Esto permite obtener paneles lisos, que posteriormente serán forma de arco.

Combado: La máquina consta también de un módulo de combado, esto, posterior al rolado y corte de papel; el equipo trabaja con engranajes que le dan forma y radio correspondiente que requiere cada panel.

Instalación

Para el inicio de la instalación, el prestador del servicio deberá de contar con el personal necesario a fin de realizar un adecuado manejo y almacenaje del material, teniendo herramientas y equipos que aporten y faciliten los apoyos que se requieren para habilitar la lámina.

Por un lado, se debe de concentrar un punto de acopio para los arcos del área del izaje e iniciar con el engargolado.

Para las tareas del engargolado, estas se realizan en dos fases: la primera, con los tres primeros que forman la treceta y la segunda, cuando se tiene la treceta izada e instalada. Este engargolado se realiza con un seamer (engargoladora) eléctrica que consta de 2 pares de dados de ángulo de 90°.

Definida las trecetas, se inicia con el izaje de las mismas fijándose al apoyo.

La cobertura contiene acrílicos los cuales se deben de dejar espacios suficientes para su posterior instalación.

El prestador del servicio deberá de dejar arranques que permitan la colocación de luminarias (reflectores).

Finalmente, se colocan las molduras de remate.

Instalación de Pernos de la Estructura

Se deberá de prever tuercas, pernos y arandelas planas de acero galvanizado, en aquellos lugares donde las superficies exteriores no sean perpendiculares al eje del perno; para esto, se empleará materiales expresados en las especificaciones técnicas de los planos.

Para el roscado del perno no debe estar incluido en el detalle de planos de corte, las tuercas empleadas en la instalación deberán ser de dimensiones precisas, a fin de no producir daños en las tuercas de los pernos.

Armado de Perfiles

Para la ubicación de las coberturas al techo, en el piso se deberá unir en un mínimo de 2 a 3 piezas, posteriormente, se ensambla a cada panel que lo conforma, realizando una costura especial o aplicando alicates para engramparlo de forma manual y unir las pestañas formadas con las coberturas.



4.2.6. ACABADOS

Aplicación de pintura para Estructuras Metálicas

▪ Protección ante Intemperismo

Se usará un sistema epoxico aprobado por el inspector, aplicado de acuerdo al siguiente procedimiento:

- limpieza: Previamente a la aplicación de la pintura, todo el acero será limpiado de costras de laminado, oxidación suelta, residuos de soldadura, residuos de fundente de soldadura, polvo u otra materia extraña con arenado u otro método que produzca igual efecto y que sea aprobado por el inspector. así mismo se eliminarán los residuos de aceite y/o grasa usando disolvente apropiado.
- Anticorrosivo epoxy-poliamida: una mano, aplicada de acuerdo a las instrucciones del fabricante. espesor total mínimo: 50 micrones.
- Acabado esmalte epoxy-poliamida: dos manos, aplicadas de acuerdo a las instrucciones del fabricante. espesor total mínimo: 150 micrones (75 micrones por mano).

El anticorrosivo, así como una mano de acabado podrán hacerse en taller. La segunda mano de acabado deberá aplicarse en sitio después de haber reparado daños ocurridos en el transporte y/o zonas de soldadura en obra, mediante el proceso completo detallado en a, b, c y d. Espesor total del film seco: 200 micrones.

(BASES INTEGRADAS)



El tiempo a transcurrir entre las diferentes capas se mantendrá entre 8 y 24 horas.

- Protección contra el fuego:

La pintura deberá garantizar que la estructura permanezca indemne por al menos dos horas a 620 °C.

Aplicación de pintura para Cobertura

- El acabado de la cobertura será pre pintada en pravmen y pre pintados en pinto poliéster, así como del tipo de uso que tenga. El Residente y Supervisor y/o Inspector de Obra, deberán aprobar el acabado final que el prestador del servicio presente como, al término del trabajo, y no se tenga el acabado deseado, el prestador del servicio deberá realizar el levantamiento de observaciones, a fin de cumplir las expectativas planteadas por la Residencia.

4.2.7. INSPECCION

Inspecciones, Mediciones, Ensayos y Pruebas

Los materiales, equipos y herramientas que forman parte del servicio, estarán sujetos a inspección por el Residente y Supervisor y/o Inspector de Obra, así como todas las compras por materiales y/o suministros llevarán la numeración para tal efecto. Las guías de compra, serán entregadas al Residente y Supervisor y/o Inspector de Obra, al momento de ser internados los materiales en obra, así mismo se deberá entregar el certificado de calidad del Acero, y el acero a emplearse en las vigas metálicas y columnas metálicas

Para la cobertura, la Inspección no libera al prestador del servicio de la responsabilidad en el abastecimiento de los materiales y de las labores que se realicen en las condiciones aceptadas por el Residente de Obra.

El prestador del servicio será responsable de demostrar la calidad del material adquirido y de la calidad de la mano de obra; asimismo, deberá realizar cualquier ensayo no destructivo, y cumplir las inspecciones requeridas, de cualquier material y/o manufactura de las cuales no se tenga sospechas que presentan o adolecen de defectos. Esta prueba se realiza a expensas del prestador del servicio.

La inspección de los materiales, se realizarán de ser posible en el lugar de fabricación, donde las piezas y/o materiales sean reparadas y se dispondrá de todas las facilidades para realizar la inspección no restringida de dichos materiales y/o componentes. De otro lado, la cobertura e inspección será conducida de manera que no interfiera en las operaciones de fabricación.

El prestador del servicio deberá atender cualquier solicitud razonable del Residente e Inspector de Obra, concerniente a la metodología de ensayo y/o corrección de los elementos defectuosos; cualquier rechazo realizado a la cobertura de los ensayos o inspección general, se deberá reportar en un plazo máximo de 10 días calendarios.

Finalmente, se realizará la inspección a los materiales que formen parte de la cobertura, las mismas que deberán contar con Certificado de Control de Calidad.

4.2.7.1.1. Inspección de Campo

Durante los trabajos de montaje, el prestador del servicio está obligado a adoptar las medidas y precauciones necesarias en materia de seguridad del personal a su cargo, con la finalidad de evitar accidentes y/o incidentes, así como brindar la asistencia adecuada, a su vez, deberá cumplir con las normas generales de seguridad según lo establecido en la normativa respectiva.

4.2.7.1.2. Protección de los Trabajos

Durante la ejecución del servicio, el prestador del servicio deberá de proteger y conservar en el lugar de montaje, todas las instalaciones, elementos y/o materiales necesarios, así como todas las partes que correspondan ejecutar.

4.2.7.1.3. Soporte Técnico

El soporte técnico es exclusiva responsabilidad del prestador del servicio, a razón de ello, durante la ejecución del servicio se presenta algún desperfecto en los vehículos, maquinarias y/o herramientas, y estos no puedan ser reparados de manera oportuna y se requiera la paralización por más de 8 horas de trabajo, prestador del servicio de verá de sustituir por otras de características iguales, similares o mejor; en la brevedad posible, a fin de continuar con la prestación del servicio. Caso contrario se aplicarán las normativas correspondientes.





4.2.7.1.4. Impacto Ambiental

El prestador del servicio deberá tomar los cuidados y consideraciones para garantizar la sostenibilidad ambiental, evitando impactos ambientales negativos durante el desarrollo del servicio, para ello, deberá cumplir estrictamente los límites máximos permisibles, y deberá de contar con los mecanismos y procedimientos que garanticen la mínima afectación a los recursos naturales presentes en la zona de intervención.

4.2.7.1.5. Mantenimiento Preventivo

El prestador del servicio, durante el tiempo de ejecución del servicio deberá de tener los vehículos, maquinaria y/o herramientas en óptimas condiciones de trabajo, por ello, deberá de realizar de manera rutinaria los mantenimientos preventivos y correctivos a los suministros a emplear.

4.2.7.1.6. Condiciones del Lugar de Fabricación

Se deberá mantener el acceso al lugar de la fabricación y para el movimiento de los equipos de montaje y las estructuras a montarse, en ese sentido, deberá tener especial cuidado en la remoción y/o reubicación de las líneas de energía eléctrica, teléfono, gas, desagüe y entre otras, de tal forma, que se pueda disponer de un área de trabajo segura.

4.2.7.1.7. Documentación de entrega del Prestador de Servicio

La información a solicitar es referencial, más no limitativa, no obstante el Residente y Supervisor y/o inspector de Obra, solicitará los documentos adicionales que estime necesarios:

Antes de la Ejecución del Servicio

- Plan de Trabajo
- Plan de Seguridad.

En el Suministro de Piezas y Partes

- Protocolos de las pruebas realizadas, en el Plan de Trabajo, Certificación Vigente de Equipos Operativos (Grúa Sobre camión 5TN, entre otros).

En el Montaje

- Protocolos de mediciones y pruebas realizadas

En la Reparación y/o Suministro de Accesorios

- Protocolos de mediciones y pruebas realizadas, para su verificación y aprobación por parte del Residente e Inspector de Obra.

Documentos a entregar

- Plan de Trabajo
- Plan de Seguridad.
- Cronograma de actividades de campo
- Certificados de Calidad de los materiales
- Procedimiento para transporte de sectores y accesorios
- Certificados de Calibración de los instrumentos empleados en la Inspección y Pruebas
- Certificados de Calificación de la Empresa y Personal que realizará los controles, no destructivos.
- Registros de control dimensional
- Registro de control visual.
- Planos de replanteo.
- Dossier de Calidad.

4.2.7.1.8. Recepción del Servicio

El prestador del servicio solicitará al Residente y Supervisor y/o Inspector de Obra la recepción del Servicio ejecutado, para ello, deberá presentar el Expediente Técnico de Replanteo, el expediente deberá estar completo, conteniendo: Memoria Descriptiva, Especificaciones Técnicas de los trabajos realizados, Plan de Trabajo, Plan de Seguridad, Dossier de Calidad, Protocolos de Pruebas, Cuadro de Mediciones, Controles, Planos según como se ha construido, etc.

El residente y supervisor y/o inspector de obra evaluarán el Expediente Técnico presentado y si está CONFORME especialmente en lo referente a Protocolos de Pruebas y Mediciones, señalará que es PROCEDENTE la recepción del servicio ejecutado.

4.2.7.1.9. Documentación Final

(BASES INTEGRADAS)





Recepcionado el servicio en forma provisional, el prestador del servicio entregará sin costo alguno a la entidad 03 juegos adicionales de los entregables expresados en el punto 4.2.7.1.7.

4.2.8. SEGURIDAD Y SALUD OCUPACIONAL DEL SERVICIO

- Complementando las actividades programadas la contratista deberá realizar un plan de seguridad donde se tome las medidas de seguridad durante la ejecución del servicio, la misma que deberá implementarse de tal manera que se den todas las condiciones necesarias para evitar accidentes.
- Las medidas de seguridad deben abarcar desde las labores de difusión de los desvíos hasta los avisos preventivos en el sitio de la obra.
- Durante las diversas etapas de la construcción, el servicio se mantendrá, en todo momento, en perfectas condiciones.
- El Contratista deberá atenerse a las disposiciones vigentes para la prevención y control de incendios, y a las Instrucciones complementarias que se dicten por el Residente e Inspector de obra.
- En todo caso, se adoptarán las medidas necesarias y será responsable de evitar la propagación de los que se requieran para la ejecución del servicio, así como de los daños y perjuicios que puedan producir.
- El Contratista está obligado a realizar las visitas técnicas, mediciones y cualquier actividad, en estricta conformidad a las normas de Seguridad y Salud Ocupacional OHSAS 18001:1999.
- El Contratista deberá cumplir con la normatividad legal, sobre Seguridad y Salud Ocupacional; de aplicación en su actividad; Al respecto deberá dar estricto cumplimiento, bajo su responsabilidad en caso de inobservancia, de la normatividad referencial y sus modificaciones seguidamente detalladas:
 - Ley N° 26842 Ley General de Salud
 - ISI 5-02-1 Orden y Limpieza.
 - ISI 8-01-1 Manejo e Investigación de Incidentes y Accidentes de Trabajo
 - Reglamento Nacional de Edificaciones
 - Resolución Ministerial N° 239-2020-MINSA -COVID-19
- El Contratista deberá desarrollar las medidas adecuadas de seguridad y salud ocupacional a fin de garantizar la seguridad y salud del personal que intervenga en la actividad y preservar los bienes propios
- El contratista está obligado a cumplir la normatividad vigente en cuando a seguridad y salud ocupacional y a lo que disponga SUNAFIL en la ejecución del servicio propiamente dicho, y asumirá los costos y costas en caso haya penalidad y multas de parte de SUNAFIL a causa de la ejecución del servicio.
- Presentar e implementar el plan de seguridad del servicio para la aprobación por parte del residente, inspector de obra y coordinador de seguridad de la entidad.

▪ RESPONSABILIDAD DEL PRESTADOR DEL SERVICIO

Queda claramente establecido que el hecho de haber recepcionado el servicio no exonera al CONTRATISTA de sus responsabilidades, de acuerdo con lo dispuesto en el Código Civil y en el artículo 50° de la Ley, que establece, entre otros, un periodo de garantía y responsabilidad del ejecutor de las obras no menor de dos (02) años.

4.2.9. RESPONSABILIDADES DEL PRESTADOR DE SERVICIO

- La ejecución del servicio se efectuará de acuerdo a lo programado por la Residencia e Inspector de Obra, para lo cual deberá realizar una visita a obra para conocimiento, disponibilidad del terreno y accesibilidad de los trabajos a ejecutar.
- El presupuesto ofertado debe contemplar todo concepto de tributos, impuestos, seguros, ensayos y certificados de calidad, exámenes médicos, imprevistos, daños de accidentes y/o incidentes ocasionados a terceros o a la obra por la ejecución del servicio será total responsabilidad del contratista.
- El contratista deberá contar con personal calificado para la ejecución del servicio con experiencia en este tipo de servicios y, además, se requiere que la contratista tenga a todo su personal en planilla, esto con el fin de cumplir con la normativa vigente de SUNAFIL (Superintendencia Nacional de Fiscalización Laboral) y garantizar el adecuado registro y protección de los derechos laborales de sus empleados.
- El contratista deberá contar con Seguro de las maquinarias a utilizar (SOAT) según corresponda y seguro complementario de trabajo de riesgo (SCTR) para el personal involucrado en el servicio, los dos vigentes durante el periodo de la presentación del servicio.
- El proveedor deberá contar con todo el equipamiento de seguridad necesario (botiquín, Extintor, Herramientas conos y otros) para la ejecución del servicio y todos los implementos de seguridad para el personal involucrado en la ejecución del servicio (zapatos de seguridad, casco, guantes, lentes, pantalón, camisa, chaleco reflectivo, protector de oídos, arnés, correas de seguridad, mandil, pantalón, casaca, escaupines para soldar y otros de acuerdo la norma de Seguridad vigente).
- Durante la ejecución del servicio el contratista deberá tomar las medidas de seguridad para evitar cualquier tipo de accidente y/o incidente deberá contar con formatos de gestión de seguridad (IPRC,





ATS) los cuales serán llenados y firmados por el personal que trabajara y el responsable de seguridad antes del inicio del servicio diario.

- El contratista es responsable de cualquier daño y/o perjuicio a la obra debiendo ser reparado inmediatamente con la aprobación de la residente e inspector de obra
- Al final de ejecución del servicio el contratista deberá dejar totalmente limpio la zona de trabajo y zona de instalación de la estructura y cobertura el cual quedará con la aprobación de la residente e inspector de obra.

4.3. PLAZO DE EJECUCIÓN

Los servicios materia de la presente convocatoria se prestarán en el plazo de (30) DÍAS CALENDARIOS al día siguiente de perfeccionado el contrato

NOTA IMPORTANTE:

Para el inicio de la ejecución del servicio se deberá presentar los certificados de calidad y fichas técnicas de los materiales a utilizar para la fabricación e instalación de la Cobertura y Estructuras metálicas.



4.4. PRODUCTOS A OBTENER

- Carta de culminación de servicio del servicio ejecutado.
- Comprobante de pago
- Valorización del servicio ejecutado.
- Panel fotográfico del antes, durante y puesta en funcionamiento del servicio
- Expediente del servicio ejecutado (plan de trabajo, plan de seguridad, dossier de calidad, planos de replanteo, certificado de calidad de los materiales, protocolos de calidad del servicio ejecutado, carta de garantía).
- Todos los documentos antes mencionados, deberán ser firmados por el representante legal y los profesionales según corresponda.
- Cobertura Aluzin TR4
- Columnas Metálicas Tubulares 200X200X4MM
- Vigüeta de Arrioste Lateral.
- Suministro e Instalación canaleta pluvial.
- Rejillas.
- Juegos Infantiles.
- Tachos Metálicos para recoger basura.
- Estructuras Metálicas.

4.5. PERFIL Y REQUISITOS DEL PRESTADOR DE SERVICIO

- Persona Natural y/o Jurídica que cuente con RUC activo.
- Deberá contar con registro Nacional de Proveedor RNP SERVICIOS habilitado.

4.6. EQUIPAMIENTO ESTRATÉGICO

Requisitos:

EQUIPAMIENTO CLASIFICADO COMO ESTRATÉGICO PARA EJECUTAR LA PRESTACIÓN OBJETO DE LA CONVOCATORIA:

Items	Equipo	Cantidad
1	SOLDADURA ELECTRICA	2.00
2	GRUA SOBRECAMION DE 5TM	1.00
3	ANDAMIO METALICO	10.00

Acreditación:

Copia de documentos que sustenten la propiedad, la posesión, el compromiso de compra venta o alquiler u otro documento que acredite la disponibilidad del equipamiento estratégico requerido.

El contar con los equipos, maquinaria y materiales antes descritos, permitirá asegurar la calidad en el proceso de fabricación y montaje, tomando en cuenta que el servicio forma parte de la construcción y programación de avance física de obra (considerando rutas críticas en cronograma de obra).

4.7. CALIFICACIONES DEL PERSONAL CLAVE

FORMACIÓN ACADÉMICA DEL PERSONAL CLAVE



Requisitos:

TÍTULO PROFESIONAL REQUERIDO del personal clave requerido como

Cantidad	Cargo	Profesión
1	RESPONSABLE DE SOLDADOR	Técnico en soldadura en estructuras metálicas o Similar

Acreditación:

El **TÍTULO PROFESIONAL DE TECNICO**, será verificado por el órgano encargado de las contrataciones o comité de selección, según corresponda.

EXPERIENCIA DEL PERSONAL CLAVE

Requisitos:

TIEMPO DE EXPERIENCIA MÍNIMO en LOS TRABAJOS O PRESTACIONES EN LA ACTIVIDAD REQUERIDA del personal clave requerido como:

Cantidad	CARGO	EXPERIENCIA
1	RESPONSABLE DE SOLDADOR	Debe acreditar una experiencia mínima de (24) meses que se computa desde la emisión de título técnico , con una experiencia como soldador en montajes de Techos Metálicos, o Coberturas de Acero, o Coberturas de Acero, en Coliseos, o Almacenes Estadios, o Lozas Deportivas, o Coberturas De Edificios, edificaciones en general

De presentarse experiencia ejecutada paralelamente (trasape), para el cómputo del tiempo de dicha experiencia sólo se considerará una vez el periodo traslapado.

Acreditación:

La experiencia del personal clave se acreditará con cualquiera de los siguientes documentos: (i) copia simple de contratos y su respectiva conformidad o (ii) constancias o (iii) certificados o (iv) cualquier otra documentación que, de manera fehaciente demuestre la experiencia del personal propuesto.

4.8. EXPERIENCIA DEL POSTOR EN LA ESPECIALIDAD:

Requisitos:

El postor debe acreditar un monto facturado acumulado equivalente a: **S/ 450,000.00 (CUATROCIENTOS CINCUENTA MIL CON 00/100 SOLES)**, por la contratación de servicios iguales o similares al objeto de la convocatoria, durante los ocho (8) años anteriores a la fecha de la presentación de ofertas que se computarán desde la fecha de la conformidad o emisión del comprobante de pago, según corresponda.

En el caso de postores que declaren en el Anexo N° 1 tener la condición de micro y pequeña empresa, se acredita una experiencia de: **S/ 99,000.00 (NOVENTA Y NUEVE MIL CON 00/100 SOLES)**, por la venta de servicios iguales o similares al objeto de la convocatoria, durante los ocho (8) años anteriores a la fecha de la presentación de ofertas que se computarán desde la fecha de la conformidad o emisión del comprobante de pago, según corresponda. En el caso de consorcios, todos los integrantes deben contar con la condición de micro y pequeña empresa.

Se consideran servicios similares a los siguientes: **SE CONSIDERA SERVICIOS Y/U MANTENIMIENTOS IGUALES O SIMILARES A LOS SIGUIENTES: EJECUCIÓN DE SERVICIOS Y/U MANTENIMIENTOS DE: RECONSTRUCCIÓN, IMPLEMENTACION Y/O MEJORAMIENTO DE TODO TIPO DE EDIFICACIONES, INFRAESTRUCTURA Y CENTROS RECREACIONALES QUE CONTEMPLAN COBERTURA DE ESTRUCTURAS METÁLICAS SIMILARES A LA CONVOCATORIA.**

Acreditación:

La experiencia del postor en la especialidad se acreditará con copia simple de (i) contratos u órdenes de servicios, y su respectiva conformidad o constancia de prestación; o (ii) comprobantes de pago cuya cancelación se acredite documental y fehacientemente, con voucher de depósito, nota de abono, reporte de estado de cuenta, cualquier otro documento emitido por Entidad del sistema financiero que acredite el abono o mediante cancelación en el mismo comprobante de pago, correspondientes a un máximo de veinte (20) contrataciones

5. GARANTIAS DEL SERVICIO:

Brindar todas las garantías durante el tiempo de ejecución del servicio.



Carta de garantía emitida por el contratista

ALCANCES DE LA GARANTÍA. - Contra defectos de fabricación, averías o fallas de la estructura para el funcionamiento, entre otros supuestos que deben de ser especificados, ajenos al uso normal o habitual de los bienes y no detectados al momento que se otorgó la conformidad.

PERIODO DE GARANTÍA. - Por el tiempo de (07) años o en virtud a una condición particular de uso del bien.

INICIO DE LA GARANTÍA. - A partir del día siguiente de emitida la conformidad del servicio.

Así mismo se le solicita un informe técnico detallado y firmado por un Ingeniero especialista en soldaduras la garantice la calidad de obra.

El prestador del servicio facilitará al Residente y Supervisor y/o Inspector de Obra, realizar las inspecciones del montaje, las que incluirá una verificación exhaustiva y completa del ensamblaje de las piezas y/o partes.

Por lo antes mencionado, el prestador del servicio proporcionará a la Residencia la información de todas las tolerancias de los alineamientos y niveles, de qué manera que la última prueba en cada inspección se planifique a común acuerdo y se desarrolle a fin de no producir retrasos.



6. OTRAS CONDICIONES

6.1. ALMACENAMIENTO

El prestador del servicio deberá contar un ambiente de área mínima de 1000 m² para el almacenamiento de los materiales, maquinaria y equipos que se utilizarán en el servicio; todos los gastos del mismo, serán asumidos por el Prestador del servicio.

6.2. SERVICIOS GENERALES

La provisión del fluido eléctrico y conexión de agua y desagüe, es responsabilidad del prestador del servicio

6.3. RESPONSABILIDAD DE LOS MATERIALES Y EQUIPOS

El prestador del servicio deberá responder por la integridad y conservación de los equipos y materiales diversos a emplear y/o instalar en el lugar de trabajo.

En caso de ocurrir cualquier daño y/o pérdida, el contratista abonará el valor correspondiente o repondrá dicho material, equipo y/o herramienta con otra igual calidad.

7. FORMA DE PAGO

La Entidad realizará el pago de la contraprestación pactada a favor del contratista en **UNICO PAGO**

Para efectos del pago de las contraprestaciones ejecutadas por el contratista, la Entidad debe contar con la siguiente documentación:

- Informe del funcionario responsable del Residente de Obra y contará con el V°B° del Supervisor y/o Inspector de Obra, emitiendo la conformidad de la prestación efectuada.
- 03 juegos de los entregables (para el pago por concepto de suministro y montaje) descritos a continuación:
 - 03 juegos del resumen descriptivo en el cual se cuantifique los elementos valorizados e instalados diferenciados por tipo o secciones.
 - 02 juegos de Expediente Técnico de Replanteo, el expediente deberá estar completo, conteniendo: Memoria Descriptiva, Especificaciones Técnicas de los trabajos realizados, Plan de Trabajo, Protocolos de Pruebas, Cuadro de Mediciones, Controles, Planos según como se ha construido, etc.
 - 02 juego de plan de seguridad aprobado por el coordinador de seguridad y o Residente de Obra de la Entidad.
 - Carta de garantía (declaración jurada)
- Comprobante de pago.
- Cuenta CCI con firma original.
- Ficha RUC SUNAT emitida con su clave SOL

Dicha documentación se debe presentar en MESA DE PARTES DE LA MUNICIPALIDAD DISTRITAL DE SHILLA, sito en PLAZA DE ARMAS S/N, en el horario de 08:00 a 17:00 horas

8. SUPERVISION Y CONFORMIDAD DE LA PRESTACION DEL SERVICIO

La supervisión y conformidad del servicio será responsabilidad del Residente de Obra y contará con el V°B° del Supervisor y/o Inspector de Obra, los mismos que tramitarán la conformidad conforme al sistema de Municipalidad Distrital de Shilla.

(BASES INTEGRADAS)



9. PENALIDADES

Si el contratista incurre en retraso injustificado en la ejecución de las prestaciones objeto del presente, la Entidad le aplicada en todos los casos una penalidad de acuerdo a la ley de contrataciones del estado vigente.

- De acuerdo al artículo 161, 162, Penalidades y Penalidad por mora en la ejecución de la prestación; del Reglamento de Contrataciones del Estado, en caso de retraso injustificado del PRESTADOR DEL SERVICIO en la ejecución de las prestaciones objeto del contrato, la Entidad le aplica automáticamente una penalidad por mora, por cada día de atraso, hasta por un monto máximo equivalente a diez por ciento (10%) del monto contractual vigente. Esta penalidad será deducida de los pagos a cuenta, o del pago final; si fuera necesario, se cobrará del monto resultante de la ejecución de las garantías de fiel cumplimiento.
- La penalidad se aplicará automáticamente y se calculará, de acuerdo al artículo 161 y 162 del Reglamento de la Ley de Contrataciones del Estado, con la siguiente formula:

$$\text{Penalidad diaria} = \frac{0.10 \times \text{Monto del Contrato}}{0.40 \text{ plazo en días.}}$$

- De acuerdo al artículo 163, Otras Penalidades; se pueden establecer penalidades distintas al retraso o mora en la ejecución de la prestación. Las cuales deben ser objetivas, razonables, congruentes y proporcionales con el objeto de la contratación. Estas penalidades se calculan de forma independiente a la penalidad por mora, hasta por un monto máximo equivalente al diez por ciento (10%) del monto del contrato vigente. Se aplicará en:

Otras penalidades			
N°	Supuestos de aplicación de penalidad	Forma de cálculo	Procedimiento
01	Si el Contratista no cumple con entregar la documentación solicitada por el residente e inspector de obra (plan de trabajo, certificados de calidad de los materiales pruebas de control de calidad y/o otros).	0.5 UIT por cada día de incumplimiento	Mediante Informe Presentado por el Inspector y/o Supervisor y Residente de Obra.
02	Cuando el contratista no realice las pruebas y/o ensayos oportunamente para verificar la calidad de los materiales y/o controles de calidad.	0.5 UIT por cada día de incumplimiento	Mediante Informe Presentado por el Inspector y/o Supervisor y Residente de Obra.
03	En caso de que el contratista no disponga de la maquinaria clave, o si las maquinarias clave presentan averías y no son reparadas o reemplazadas en menos de 24 horas por otro equipo con características iguales o superiores.	0.5 UIT por cada día de incumplimiento	Mediante Informe Presentado por el Inspector y Residente de Obra.

Estos tipos de penalidades pueden alcanzar un monto máximo equivalente al diez por ciento (10%) del monto del contrato vigente.

Estas penalidades se deducen de los pagos a cuenta, de las valorizaciones, del pago final o en la liquidación final, según corresponda; o si fuera necesario, se cobra del monto resultante de la ejecución de la garantía de fiel cumplimiento. (Reglamento de la Ley de Contrataciones del Estado).

10. OTROS

Para las coordinaciones sobre los trabajos a ejecutar el proveedor deberá coordinar y consultar con el Residente de Obra. El postor deberá contar con local físico propio o alquilado en el cual desarrolle como actividad principal la comercialización del bien solicitado.

El Postor deberá coordinar con el Residente de Obra y/o responsable 02 visitas al taller donde se fabricarán y/o almacenarán los materiales para la fabricación de las coberturas, esto para verificar la calidad de los materiales a utilizar (presentación de certificados de calidad, protocolos, etc. Cuyos gastos de transporte, etc.; serán asumidos en su totalidad por el Postor.

11. GARANTIA DEL SERVICIO

El Postor es responsable por la calidad ofrecida





12. RESPONSABILIDAD POR VICIOS OCULTOS

La conformidad del servicio por parte de LA ENTIDAD no enerva su derecho a reclamar posteriormente por defectos o vicios ocultos, conforme a lo dispuesto por los artículos 40 de la Ley de Contrataciones del Estado y 173 de su Reglamento.

El plazo máximo de responsabilidad del contratista es de **SIETE (07) AÑO** contado a partir de la conformidad otorgada por LA ENTIDAD.





3.2. REQUISITOS DE CALIFICACION

B	CAPACIDAD TÉCNICA Y PROFESIONAL												
B.1	EQUIPAMIENTO ESTRATÉGICO												
	<p>Requisitos:</p> <table><tr><th>Items</th><th>Equipo</th><th>Cantidad</th></tr><tr><td>1</td><td>Soldadura Eléctrica</td><td>2.00</td></tr><tr><td>2</td><td>Grúa Sobrecamion de 5TM</td><td>1.00</td></tr><tr><td>3</td><td>Andamio metálico</td><td>10.00</td></tr></table> <p>Acreditación:</p> <p>Copia de documentos que sustenten la propiedad, la posesión, el compromiso de compra venta o alquiler u otro documento que acredite la disponibilidad del equipamiento estratégico requerido.</p> <div><p>Importante</p><p><i>En el caso que el postor sea un consorcio los documentos de acreditación de este requisito pueden estar a nombre del consorcio o de uno de sus integrantes.</i></p></div>	Items	Equipo	Cantidad	1	Soldadura Eléctrica	2.00	2	Grúa Sobrecamion de 5TM	1.00	3	Andamio metálico	10.00
Items	Equipo	Cantidad											
1	Soldadura Eléctrica	2.00											
2	Grúa Sobrecamion de 5TM	1.00											
3	Andamio metálico	10.00											
B.3	CALIFICACIONES DEL PERSONAL CLAVE												
B.3.1	FORMACIÓN ACADÉMICA												
	<p>Requisitos:</p> <p>- Responsable Soldador Técnico En Soldadura en Estructuras metálicas o similares</p> <p>Acreditación:</p> <p>El GRADO O TÍTULO PROFESIONAL TECNICO será verificado por el órgano encargado de las contrataciones o comité de selección, según corresponda, en el Registro Nacional de Grados Académicos y Títulos Profesionales en el portal web de la Superintendencia Nacional de Educación Superior Universitaria - SUNEDU a través del siguiente link: https://enlinea.sunedu.gob.pe/ o en el Registro Nacional de Certificados, Grados y Títulos a cargo del Ministerio de Educación a través del siguiente link: https://titulosinstitutos.minedu.gob.pe/, según corresponda.</p> <div><p>Importante para la Entidad</p><p><i>El postor debe señalar los nombres y apellidos, DNI y profesión del personal clave, así como el nombre de la universidad o institución educativa que expidió el grado o título profesional requerido.</i></p></div> <p>En caso EL GRADO O TÍTULO PROFESIONAL REQUERIDO no se encuentre inscrito en el referido registro, el postor debe presentar la copia del diploma respectivo a fin de acreditar la formación académica requerida.</p>												
B.4	EXPERIENCIA DEL PERSONAL CLAVE												
	<p>Requisitos:</p> <p>- Responsable Soldador Debe acreditar una experiencia mínima de (24) meses, que se computa desde la emisión del titulo técnico, con una experiencia como soldador en montajes de techos metálicos, o coberturas de acero, o coberturas de acero en coliseos o almacenes, estadios, o lozas deportivas o coberturas de edificios, edificaciones en general</p> <p><u>De presentarse experiencia ejecutada paralelamente (traslape), para el cómputo del tiempo de dicha experiencia sólo se considerará una vez el periodo traslapado.</u></p> <p>Acreditación:</p> <p>La experiencia del personal clave se acreditará con cualquiera de los siguientes documentos: (i) copia simple de contratos y su respectiva conformidad o (ii) constancias o (iii) certificados o (iv) cualquier otra documentación que, de manera fehaciente demuestre la experiencia del personal propuesto.</p>												



	<p>Importante</p> <ul style="list-style-type: none">• <i>Los documentos que acreditan la experiencia deben incluir los nombres y apellidos del personal clave, el cargo desempeñado, el plazo de la prestación indicando el día, mes y año de inicio y culminación, el nombre de la Entidad u organización que emite el documento, la fecha de emisión y nombres y apellidos de quien suscribe el documento.</i>• <i>En caso los documentos para acreditar la experiencia establezcan el plazo de la experiencia adquirida por el personal clave en meses sin especificar los días se debe considerar el mes completo.</i>• <i>Se considerará aquella experiencia que no tenga una antigüedad mayor a veinticinco (25) años anteriores a la fecha de la presentación de ofertas.</i>• <i>Al calificar la experiencia del personal, se debe valorar de manera integral los documentos presentados por el postor para acreditar dicha experiencia. En tal sentido, aun cuando en los documentos presentados la denominación del cargo o puesto no coincida literalmente con aquella prevista en las bases, se deberá validar la experiencia si las actividades que realizó el personal corresponden con la función propia del cargo o puesto requerido en las bases.</i>
C	<p>EXPERIENCIA DEL POSTOR EN LA ESPECIALIDAD</p> <p><u>Requisitos:</u></p> <p>El postor debe acreditar un monto facturado acumulado equivalente a S/ 450,000.00 (Cuatrocientos Cincuenta Mil con 00/100 Soles), por la contratación de servicios iguales o similares al objeto de la convocatoria, durante los ocho (8) años anteriores a la fecha de la presentación de ofertas que se computarán desde la fecha de la conformidad o emisión del comprobante de pago, según corresponda.</p> <p>En el caso de postores que declaren en el Anexo N° 1 tener la condición de micro y pequeña empresa, se acredita una experiencia de S/ 99,000.00 (Noventa y Nueve Mil con 00/100 Soles), por la venta de servicios iguales o similares al objeto de la convocatoria, durante los ocho (8) años anteriores a la fecha de la presentación de ofertas que se computarán desde la fecha de la conformidad o emisión del comprobante de pago, según corresponda. En el caso de consorcios, todos los integrantes deben contar con la condición de micro y pequeña empresa.</p> <p>Se consideran servicios similares a los siguientes Se considerara servicios y/o mantenimientos iguales o similares a los siguientes: Ejecución de servicios y/o mantenimientos de: reconstrucción, implementación y/o mejoramiento de todo tipo de edificaciones, infraestructura y centro recreacionales que contemplen cobertura de estructuras metálicas similares a la convocatoria</p> <p><u>Acreditación:</u></p> <p>La experiencia del postor en la especialidad se acreditará con copia simple de (i) contratos u órdenes de servicios, y su respectiva conformidad o constancia de prestación; o (ii) comprobantes de pago cuya cancelación se acredite documental y fehacientemente, con voucher de depósito, nota de abono, reporte de estado de cuenta, cualquier otro documento emitido por Entidad del sistema financiero que acredite el abono o mediante cancelación en el mismo comprobante de pago¹⁴, correspondientes a un máximo de veinte (20) contrataciones.</p>

¹⁴ Cabe precisar que, de acuerdo con la **Resolución N° 0065-2018-TCE-S1 del Tribunal de Contrataciones del Estado**:

“... el solo sello de cancelado en el comprobante, cuando ha sido colocado por el propio postor, no puede ser considerado como una acreditación que produzca fehacencia en relación a que se encuentra cancelado. Admitir ello equivaldría a considerar como válida la sola declaración del postor afirmando que el comprobante de pago ha sido cancelado”

(...)

“Situación diferente se suscita ante el sello colocado por el cliente del postor [sea utilizando el término “cancelado” o “pagado”] supuesto en el cual sí se contaría con la declaración de un tercero que brinde certeza, ante la cual debiera reconocerse la validez de la experiencia”.



En caso los postores presenten varios comprobantes de pago para acreditar una sola contratación, se debe acreditar que corresponden a dicha contratación; de lo contrario, se asumirá que los comprobantes acreditan contrataciones independientes, en cuyo caso solo se considerará, para la evaluación, las veinte (20) primeras contrataciones indicadas en el **Anexo N° 8** referido a la Experiencia del Postor en la Especialidad

En el caso de servicios de ejecución periódica o continuada, solo se considera como experiencia la parte del contrato que haya sido ejecutada durante los ocho (8) años anteriores a la fecha de presentación de ofertas, debiendo adjuntarse copia de las conformidades correspondientes a tal parte o los respectivos comprobantes de pago cancelados.

En los casos que se acredite experiencia adquirida en consorcio, debe presentarse la promesa de consorcio o el contrato de consorcio del cual se desprenda fehacientemente el porcentaje de las obligaciones que se asumió en el contrato presentado; de lo contrario, no se computará la experiencia proveniente de dicho contrato.

Asimismo, cuando se presenten contratos derivados de procesos de selección convocados antes del 20.09.2012, la calificación se ceñirá al método descrito en la Directiva "Participación de Proveedores en Consorcio en las Contrataciones del Estado", debiendo presumirse que el porcentaje de las obligaciones equivale al porcentaje de participación de la promesa de consorcio o del contrato de consorcio. En caso que en dichos documentos no se consigne el porcentaje de participación se presumirá que las obligaciones se ejecutaron en partes iguales.

Si el titular de la experiencia no es el postor, consignar si dicha experiencia corresponde a la matriz en caso que el postor sea sucursal, o fue transmitida por reorganización societaria, debiendo acompañar la documentación sustentatoria correspondiente.

Si el postor acredita experiencia de otra persona jurídica como consecuencia de una reorganización societaria, debe presentar adicionalmente el **Anexo N° 9**.

Cuando en los contratos, órdenes de servicios o comprobantes de pago el monto facturado se encuentre expresado en moneda extranjera, debe indicarse el tipo de cambio venta publicado por la Superintendencia de Banca, Seguros y AFP correspondiente a la fecha de suscripción del contrato, de emisión de la orden de servicios o de cancelación del comprobante de pago, según corresponda.

Sin perjuicio de lo anterior, los postores deben llenar y presentar el **Anexo N° 8** referido a la Experiencia del Postor en la Especialidad

Importante

- *Al calificar la experiencia del postor, se debe valorar de manera integral los documentos presentados por el postor para acreditar dicha experiencia. En tal sentido, aun cuando en los documentos presentados la denominación del objeto contractual no coincida literalmente con el previsto en las bases, se deberá validar la experiencia si las actividades que ejecutó el postor corresponden a la experiencia requerida.*
- *En el caso de consorcios, solo se considera la experiencia de aquellos integrantes que se hayan comprometido, según la promesa de consorcio, a ejecutar el objeto materia de la convocatoria, conforme a la Directiva "Participación de Proveedores en Consorcio en las Contrataciones del Estado".*

Importante

- *Si como resultado de una consulta u observación corresponde precisarse o ajustarse el requerimiento, se solicita la autorización del área usuaria y se pone de conocimiento de tal hecho a la dependencia que aprobó el expediente de contratación, de conformidad con el numeral 72.3 del artículo 72 del Reglamento.*
- *El cumplimiento de los Términos de Referencia se realiza mediante la presentación de una declaración jurada. De ser el caso, adicionalmente la Entidad puede solicitar documentación que acredite el cumplimiento del algún componente de estos. Para dicho efecto, consignará de manera detallada los documentos que deben presentar los postores en el literal e) del numeral 2.2.1.1 de esta sección de las bases.*
- *Los requisitos de calificación determinan si los postores cuentan con las capacidades necesarias para ejecutar el contrato, lo que debe ser acreditado documentalmente, y no mediante declaración jurada.*



CAPÍTULO IV FACTORES DE EVALUACIÓN

La evaluación se realiza sobre la base de cien (100) puntos.

Para determinar la oferta con el mejor puntaje y el orden de prelación de las ofertas, se considera lo siguiente:

FACTOR DE EVALUACIÓN	PUNTAJE / METODOLOGÍA PARA SU ASIGNACIÓN
A. PRECIO	
<u>Evaluación:</u> Se evaluará considerando el precio ofertado por el postor. <u>Acreditación:</u> Se acreditará mediante el documento que contiene el precio de la oferta (Anexo N° 6).	La evaluación consistirá en otorgar el máximo puntaje a la oferta de precio más bajo y otorgar a las demás ofertas puntajes inversamente proporcionales a sus respectivos precios, según la siguiente fórmula: $P_i = \frac{O_m \times PMP}{O_i}$ i= Oferta P _i = Puntaje de la oferta a evaluar O _i =Precio i O _m = Precio de la oferta más baja PMP=Puntaje máximo del precio [100] puntos

Importante

Los factores de evaluación elaborados por el órgano encargado de las contrataciones o el comité de selección, según corresponda, son objetivos y guardan vinculación, razonabilidad y proporcionalidad con el objeto de la contratación. Asimismo, estos no pueden calificar con puntaje el cumplimiento de los Términos de Referencia ni los requisitos de calificación.



CAPÍTULO V PROFORMA DEL CONTRATO

Importante

Dependiendo del objeto del contrato, de resultar indispensable, puede incluirse cláusulas adicionales o la adecuación de las propuestas en el presente documento, las que en ningún caso pueden contemplar disposiciones contrarias a la normativa vigente ni a lo señalado en este capítulo.

Conste por el presente documento, la contratación del servicio de [CONSIGNAR LA DENOMINACIÓN DE LA CONVOCATORIA], que celebra de una parte [CONSIGNAR EL NOMBRE DE LA ENTIDAD], en adelante LA ENTIDAD, con RUC N° [.....], con domicilio legal en [.....], representada por [.....], identificado con DNI N° [.....], y de otra parte [.....], con RUC N° [.....], con domicilio legal en [.....], inscrita en la Ficha N° [.....] Asiento N° [.....] del Registro de Personas Jurídicas de la ciudad de [.....], debidamente representado por su Representante Legal, [.....], con DNI N° [.....], según poder inscrito en la Ficha N° [.....], Asiento N° [.....] del Registro de Personas Jurídicas de la ciudad de [.....], a quien en adelante se le denominará EL CONTRATISTA en los términos y condiciones siguientes:

CLÁUSULA PRIMERA: ANTECEDENTES

Con fecha [.....], el órgano encargado de las contrataciones o el comité de selección, según corresponda, adjudicó la buena pro de la **ADJUDICACIÓN SIMPLIFICADA N° [CONSIGNAR NOMENCLATURA DEL PROCEDIMIENTO DE SELECCIÓN]** para la contratación de [CONSIGNAR LA DENOMINACIÓN DE LA CONVOCATORIA], a [INDICAR NOMBRE DEL GANADOR DE LA BUENA PRO], cuyos detalles e importe constan en los documentos integrantes del presente contrato.

CLÁUSULA SEGUNDA: OBJETO

El presente contrato tiene por objeto [CONSIGNAR EL OBJETO DE LA CONTRATACIÓN].

CLÁUSULA TERCERA: MONTO CONTRACTUAL

El monto total del presente contrato asciende a [CONSIGNAR MONEDA Y MONTO], que incluye todos los impuestos de Ley.

Este monto comprende el costo del servicio, todos los tributos, seguros, transporte, inspecciones, pruebas y, de ser el caso, los costos laborales conforme a la legislación vigente, así como cualquier otro concepto que pueda tener incidencia sobre la ejecución del servicio materia del presente contrato.

CLÁUSULA CUARTA: DEL PAGO¹⁵

LA ENTIDAD se obliga a pagar la contraprestación a EL CONTRATISTA en [INDICAR MONEDA], en [INDICAR SI SE TRATA DE PAGO ÚNICO, PAGOS PARCIALES O PAGOS PERIÓDICOS], luego de la recepción formal y completa de la documentación correspondiente, según lo establecido en el artículo 171 del Reglamento de la Ley de Contrataciones del Estado.

Para tal efecto, el responsable de otorgar la conformidad de la prestación deberá hacerlo en un plazo que no excederá de los siete (7) días de producida la recepción, salvo que se requiera efectuar pruebas que permitan verificar el cumplimiento de la obligación, en cuyo caso la conformidad se emite en un plazo máximo de quince (15) días, bajo responsabilidad de dicho funcionario.

LA ENTIDAD debe efectuar el pago dentro de los diez (10) días calendario siguientes de otorgada la conformidad de los servicios, siempre que se verifiquen las condiciones establecidas en el contrato para ello, bajo responsabilidad del funcionario competente.

¹⁵ En cada caso concreto, dependiendo de la naturaleza del contrato, podrá adicionarse la información que resulte pertinente a efectos de generar el pago.



En caso de retraso en el pago por parte de LA ENTIDAD, salvo que se deba a caso fortuito o fuerza mayor, EL CONTRATISTA tendrá derecho al pago de intereses legales conforme a lo establecido en el artículo 39 de la Ley de Contrataciones del Estado y en el artículo 171 de su Reglamento, los que se computan desde la oportunidad en que el pago debió efectuarse.

CLÁUSULA QUINTA: DEL PLAZO DE LA EJECUCIÓN DE LA PRESTACIÓN

El plazo de ejecución del presente contrato es de [.....], el mismo que se computa desde [CONSIGNAR SI ES DEL DÍA SIGUIENTE DEL PERFECCIONAMIENTO DEL CONTRATO, DESDE LA FECHA QUE SE ESTABLEZCA EN EL CONTRATO O DESDE LA FECHA EN QUE SE CUMPLAN LAS CONDICIONES PREVISTAS EN EL CONTRATO PARA EL INICIO DE LA EJECUCIÓN, DEBIENDO INDICAR LAS MISMAS EN ESTE ÚLTIMO CASO].

CLÁUSULA SEXTA: PARTES INTEGRANTES DEL CONTRATO

El presente contrato está conformado por las bases integradas, la oferta ganadora, así como los documentos derivados del procedimiento de selección que establezcan obligaciones para las partes.

CLÁUSULA SÉTIMA: GARANTÍAS

EL CONTRATISTA entregó al perfeccionamiento del contrato la respectiva garantía incondicional, solidaria, irrevocable, y de realización automática en el país al solo requerimiento, a favor de LA ENTIDAD, por los conceptos, montos y vigencias siguientes:

- De fiel cumplimiento del contrato: [CONSIGNAR EL MONTO], a través de la [INDICAR EL TIPO DE GARANTÍA PRESENTADA] N° [INDICAR NÚMERO DEL DOCUMENTO] emitida por [SEÑALAR EMPRESA QUE LA EMITE]. Monto que es equivalente al diez por ciento (10%) del monto del contrato original, la misma que debe mantenerse vigente hasta la conformidad de la recepción de la prestación.

Importante

Al amparo de lo dispuesto en el numeral 149.4 del artículo 149 del Reglamento de la Ley de Contrataciones del Estado, en el caso de contratos periódicos de prestación de servicios en general, si el postor ganador de la buena pro solicita la retención del diez por ciento (10%) del monto del contrato original como garantía de fiel cumplimiento de contrato, debe consignarse lo siguiente:

“De fiel cumplimiento del contrato: [CONSIGNAR EL MONTO], a través de la retención que debe efectuar LA ENTIDAD, durante la primera mitad del número total de pagos a realizarse, de forma prorrateada, con cargo a ser devuelto a la finalización del mismo.”

En el caso que corresponda, consignar lo siguiente:

- Garantía fiel cumplimiento por prestaciones accesorias: [CONSIGNAR EL MONTO], a través de la [INDICAR EL TIPO DE GARANTÍA PRESENTADA] N° [INDICAR NÚMERO DEL DOCUMENTO] emitida por [SEÑALAR EMPRESA QUE LA EMITE], la misma que debe mantenerse vigente hasta el cumplimiento total de las obligaciones garantizadas.

Importante

Al amparo de lo dispuesto en el numeral 151.2 del artículo 151 del Reglamento de la Ley de Contrataciones del Estado, si el postor ganador de la buena pro solicita la retención del diez por ciento (10%) del monto del contrato de la prestación accesorias como garantía de fiel cumplimiento de prestaciones accesorias, debe consignarse lo siguiente:

“De fiel cumplimiento por prestaciones accesorias: [CONSIGNAR EL MONTO], a través de la retención que debe efectuar LA ENTIDAD, durante la primera mitad del número total de pagos a realizarse, de forma prorrateada, con cargo a ser devuelto a la finalización del mismo.”

Importante



De conformidad con el artículo 152 del Reglamento, no se constituirá garantía de fiel cumplimiento del contrato ni garantía de fiel cumplimiento por prestaciones accesorias, en contratos cuyos montos sean iguales o menores a doscientos mil Soles (S/ 200,000.00). Dicha excepción también aplica a los contratos derivados de procedimientos de selección por relación de ítems, cuando el monto del ítem adjudicado o la sumatoria de los montos de los ítems adjudicados no supere el monto señalado anteriormente.

CLÁUSULA OCTAVA: EJECUCIÓN DE GARANTÍAS POR FALTA DE RENOVACIÓN

LA ENTIDAD puede solicitar la ejecución de las garantías cuando EL CONTRATISTA no las hubiere renovado antes de la fecha de su vencimiento, conforme a lo dispuesto en el literal a) del numeral 155.1 del artículo 155 del Reglamento de la Ley de Contrataciones del Estado.

CLÁUSULA DÉCIMA: CONFORMIDAD DE LA PRESTACIÓN DEL SERVICIO

La conformidad de la prestación del servicio se regula por lo dispuesto en el artículo 168 del Reglamento de la Ley de Contrataciones del Estado. La conformidad será otorgada por [CONSIGNAR EL ÁREA O UNIDAD ORGÁNICA QUE OTORGARÁ LA CONFORMIDAD] en el plazo máximo de [CONSIGNAR SIETE (7) DÍAS O MÁXIMO QUINCE (15) DÍAS, EN CASO SE REQUIERA EFECTUAR PRUEBAS QUE PERMITAN VERIFICAR EL CUMPLIMIENTO DE LA OBLIGACIÓN] días de producida la recepción.

De existir observaciones, LA ENTIDAD las comunica al CONTRATISTA, indicando claramente el sentido de estas, otorgándole un plazo para subsanar no menor de dos (2) ni mayor de ocho (8) días. Dependiendo de la complejidad o sofisticación de las subsanaciones a realizar el plazo para subsanar no puede ser menor de cinco (5) ni mayor de quince (15) días. Si pese al plazo otorgado, EL CONTRATISTA no cumpliera a cabalidad con la subsanación, LA ENTIDAD puede otorgar al CONTRATISTA periodos adicionales para las correcciones pertinentes. En este supuesto corresponde aplicar la penalidad por mora desde el vencimiento del plazo para subsanar.

Este procedimiento no resulta aplicable cuando los servicios manifiestamente no cumplan con las características y condiciones ofrecidas, en cuyo caso LA ENTIDAD no otorga la conformidad, debiendo considerarse como no ejecutada la prestación, aplicándose la penalidad que corresponda por cada día de atraso.

CLÁUSULA UNDÉCIMA: DECLARACIÓN JURADA DEL CONTRATISTA

EL CONTRATISTA declara bajo juramento que se compromete a cumplir las obligaciones derivadas del presente contrato, bajo sanción de quedar inhabilitado para contratar con el Estado en caso de incumplimiento.

CLÁUSULA DUODÉCIMA: RESPONSABILIDAD POR VICIOS OCULTOS

La conformidad del servicio por parte de LA ENTIDAD no enerva su derecho a reclamar posteriormente por defectos o vicios ocultos, conforme a lo dispuesto por los artículos 40 de la Ley de Contrataciones del Estado y 173 de su Reglamento.

El plazo máximo de responsabilidad del contratista es de [CONSIGNAR TIEMPO EN AÑOS, NO MENOR DE UN (1) AÑO] año(s) contado a partir de la conformidad otorgada por LA ENTIDAD.

CLÁUSULA DÉCIMA TERCERA: PENALIDADES

Si EL CONTRATISTA incurre en retraso injustificado en la ejecución de las prestaciones objeto del contrato, LA ENTIDAD le aplica automáticamente una penalidad por mora por cada día de atraso, de acuerdo a la siguiente fórmula:

$$\text{Penalidad Diaria} = \frac{0.10 \times \text{monto vigente}}{F \times \text{plazo vigente en días}}$$

Donde:

F = 0.25 para plazos mayores a sesenta (60) días o;

F = 0.40 para plazos menores o iguales a sesenta (60) días.

El retraso se justifica a través de la solicitud de ampliación de plazo debidamente aprobado. Adicionalmente, se considera justificado el retraso y en consecuencia no se aplica penalidad,

(BASES INTEGRADAS)



cuando EL CONTRATISTA acredite, de modo objetivamente sustentado, que el mayor tiempo transcurrido no le resulta imputable. En este último caso la calificación del retraso como justificado por parte de LA ENTIDAD no da lugar al pago de gastos generales ni costos directos de ningún tipo, conforme el numeral 162.5 del artículo 162 del Reglamento de la Ley de Contrataciones del Estado.

Importante

De haberse previsto establecer penalidades distintas a la penalidad por mora, incluir dichas penalidades, los supuestos de aplicación de penalidad, la forma de cálculo de la penalidad para cada supuesto y el procedimiento mediante el cual se verifica el supuesto a penalizar, conforme el artículo 163 del Reglamento de la Ley de Contrataciones del Estado.

Estas penalidades se deducen de los pagos a cuenta o del pago final, según corresponda; o si fuera necesario, se cobra del monto resultante de la ejecución de la garantía de fiel cumplimiento.

Estos dos (2) tipos de penalidades pueden alcanzar cada una un monto máximo equivalente al diez por ciento (10%) del monto del contrato vigente, o de ser el caso, del ítem que debió ejecutarse.

Cuando se llegue a cubrir el monto máximo de la penalidad por mora o el monto máximo para otras penalidades, de ser el caso, LA ENTIDAD puede resolver el contrato por incumplimiento.

CLÁUSULA DÉCIMA CUARTA: RESOLUCIÓN DEL CONTRATO

Cualquiera de las partes puede resolver el contrato, de conformidad con el numeral 32.3 del artículo 32 y artículo 36 de la Ley de Contrataciones del Estado, y el artículo 164 de su Reglamento. De darse el caso, LA ENTIDAD procederá de acuerdo a lo establecido en el artículo 165 del Reglamento de la Ley de Contrataciones del Estado.

CLÁUSULA DÉCIMA QUINTA: RESPONSABILIDAD DE LAS PARTES

Cuando se resuelva el contrato por causas imputables a algunas de las partes, se debe resarcir los daños y perjuicios ocasionados, a través de la indemnización correspondiente. Ello no obsta la aplicación de las sanciones administrativas, penales y pecuniarias a que dicho incumplimiento diere lugar, en el caso que éstas correspondan.

Lo señalado precedentemente no exime a ninguna de las partes del cumplimiento de las demás obligaciones previstas en el presente contrato.

CLÁUSULA DÉCIMA SEXTA: ANTICORRUPCIÓN

EL CONTRATISTA declara y garantiza no haber, directa o indirectamente, o tratándose de una persona jurídica a través de sus socios, integrantes de los órganos de administración, apoderados, representantes legales, funcionarios, asesores o personas vinculadas a las que se refiere el artículo 7 del Reglamento de la Ley de Contrataciones del Estado, ofrecido, negociado o efectuado, cualquier pago o, en general, cualquier beneficio o incentivo ilegal en relación al contrato.

Asimismo, el CONTRATISTA se obliga a conducirse en todo momento, durante la ejecución del contrato, con honestidad, probidad, veracidad e integridad y de no cometer actos ilegales o de corrupción, directa o indirectamente o a través de sus socios, accionistas, participacionistas, integrantes de los órganos de administración, apoderados, representantes legales, funcionarios, asesores y personas vinculadas a las que se refiere el artículo 7 del Reglamento de la Ley de Contrataciones del Estado.

Además, EL CONTRATISTA se compromete a i) comunicar a las autoridades competentes, de manera directa y oportuna, cualquier acto o conducta ilícita o corrupta de la que tuviera conocimiento; y ii) adoptar medidas técnicas, organizativas y/o de personal apropiadas para evitar los referidos actos o prácticas.

Finalmente, EL CONTRATISTA se compromete a no colocar a los funcionarios públicos con los que deba interactuar, en situaciones reñidas con la ética. En tal sentido, reconoce y acepta la

(BASES INTEGRADAS)



prohibición de ofrecerles a éstos cualquier tipo de obsequio, donación, beneficio y/o gratificación, ya sea de bienes o servicios, cualquiera sea la finalidad con la que se lo haga.

CLÁUSULA DÉCIMA SÉTIMA: MARCO LEGAL DEL CONTRATO

Sólo en lo no previsto en este contrato, en la Ley de Contrataciones del Estado y su Reglamento, en las directivas que emita el OSCE y demás normativa especial que resulte aplicable, serán de aplicación supletoria las disposiciones pertinentes del Código Civil vigente, cuando corresponda, y demás normas de derecho privado.

CLÁUSULA DÉCIMA OCTAVA: SOLUCIÓN DE CONTROVERSIAS¹⁶

Las controversias que surjan entre las partes durante la ejecución del contrato se resuelven mediante conciliación o arbitraje, según el acuerdo de las partes.

Cualquiera de las partes tiene derecho a iniciar el arbitraje a fin de resolver dichas controversias dentro del plazo de caducidad previsto en la Ley de Contrataciones del Estado y su Reglamento.

Facultativamente, cualquiera de las partes tiene el derecho a solicitar una conciliación dentro del plazo de caducidad correspondiente, según lo señalado en el artículo 224 del Reglamento de la Ley de Contrataciones del Estado, sin perjuicio de recurrir al arbitraje, en caso no se llegue a un acuerdo entre ambas partes o se llegue a un acuerdo parcial. Las controversias sobre nulidad del contrato solo pueden ser sometidas a arbitraje.

El Laudo arbitral emitido es inapelable, definitivo y obligatorio para las partes desde el momento de su notificación, según lo previsto en el numeral 45.21 del artículo 45 de la Ley de Contrataciones del Estado.

CLÁUSULA DÉCIMA NOVENA: FACULTAD DE ELEVAR A ESCRITURA PÚBLICA

Cualquiera de las partes puede elevar el presente contrato a Escritura Pública corriendo con todos los gastos que demande esta formalidad.

CLÁUSULA VIGÉSIMA: DOMICILIO PARA EFECTOS DE LA EJECUCIÓN CONTRACTUAL

Las partes declaran el siguiente domicilio para efecto de las notificaciones que se realicen durante la ejecución del presente contrato:

DOMICILIO DE LA ENTIDAD: [.....]

DOMICILIO DEL CONTRATISTA: [CONSIGNAR EL DOMICILIO SEÑALADO POR EL POSTOR GANADOR DE LA BUENA PRO AL PRESENTAR LOS REQUISITOS PARA EL PERFECCIONAMIENTO DEL CONTRATO]

La variación del domicilio aquí declarado de alguna de las partes debe ser comunicada a la otra parte, formalmente y por escrito, con una anticipación no menor de quince (15) días calendario.

De acuerdo con las bases integradas, la oferta y las disposiciones del presente contrato, las partes lo firman por duplicado en señal de conformidad en la ciudad de [.....] al [CONSIGNAR FECHA].

"LA ENTIDAD"

"EL CONTRATISTA"

Importante

Este documento puede firmarse digitalmente si ambas partes cuentan con firma digital, según la Ley N° 27269, Ley de Firmas y Certificados Digitales¹⁷.

¹⁶ De acuerdo con el numeral 225.3 del artículo 225 del Reglamento, las partes pueden recurrir al arbitraje ad hoc cuando las controversias deriven de procedimientos de selección cuyo valor estimado sea menor o igual a cinco millones con 00/100 soles (S/ 5 000 000,00).

¹⁷ Para mayor información sobre la normativa de firmas y certificados digitales ingresar a: <https://www.indecopi.gob.pe/web/firmas-digitales/firmar-y-certificados-digitales>



ANEXOS



ANEXO N° 1

DECLARACIÓN JURADA DE DATOS DEL POSTOR

Señores

[CONSIGNAR ÓRGANO ENCARGADO DE LAS CONTRATACIONES O COMITÉ DE SELECCIÓN, SEGÚN CORRESPONDA]

ADJUDICACIÓN SIMPLIFICADA N° [CONSIGNAR NOMENCLATURA DEL PROCEDIMIENTO]

Presente.-

El que se suscribe, [.....], postor y/o Representante Legal de [CONSIGNAR EN CASO DE SER PERSONA JURÍDICA], identificado con [CONSIGNAR TIPO DE DOCUMENTO DE IDENTIDAD] N° [CONSIGNAR NÚMERO DE DOCUMENTO DE IDENTIDAD], con poder inscrito en la localidad de [CONSIGNAR EN CASO DE SER PERSONA JURÍDICA] en la Ficha N° [CONSIGNAR EN CASO DE SER PERSONA JURÍDICA] Asiento N° [CONSIGNAR EN CASO DE SER PERSONA JURÍDICA], **DECLARO BAJO JURAMENTO** que la siguiente información se sujeta a la verdad:

Nombre, Denominación o Razón Social :			
Domicilio Legal :			
RUC :	Teléfono(s) :		
MYPE ¹⁸	Sí	No	
Correo electrónico :			

Autorización de notificación por correo electrónico:

Autorizo que se notifiquen al correo electrónico indicado las siguientes actuaciones:

1. Solicitud de la descripción a detalle de todos los elementos constitutivos de la oferta.
2. Solicitud de reducción de la oferta económica.
3. Solicitud de subsanación de los requisitos para perfeccionar el contrato.
4. Solicitud para presentar los documentos para perfeccionar el contrato, según orden de prelación, de conformidad con lo previsto en el artículo 141 del Reglamento.
5. Respuesta a la solicitud de acceso al expediente de contratación.
6. Notificación de la orden de servicios¹⁹

Asimismo, me comprometo a remitir la confirmación de recepción, en el plazo máximo de dos (2) días hábiles de recibida la comunicación.

[CONSIGNAR CIUDAD Y FECHA]

.....
Firma, Nombres y Apellidos del postor o Representante legal, según corresponda

Importante

La notificación dirigida a la dirección de correo electrónico consignada se entenderá válidamente efectuada cuando la Entidad reciba acuse de recepción.

¹⁸ Esta información será verificada por la Entidad en la página web del Ministerio de Trabajo y Promoción del Empleo en la sección consulta de empresas acreditadas en el REMYPE en el link <http://www2.trabajo.gob.pe/servicios-en-linea-2-2/> y se tendrá en consideración, en caso el postor ganador de la buena pro solicite la retención del diez por ciento (10%) del monto del contrato, en calidad de garantía de fiel cumplimiento, en los contratos periódicos de prestación de servicios, según lo señalado en el numeral 149.4 del artículo 149 y numeral 151.2 del artículo 151 del Reglamento. Asimismo, dicha información se tendrá en cuenta en caso de empate, conforme a lo previsto en el artículo 91 del Reglamento.

¹⁹ Cuando el monto del valor estimado del procedimiento o del ítem no supere los doscientos mil Soles (S/ 200,000.00), en caso se haya optado por perfeccionar el contrato con una orden de servicios.



Importante

Cuando se trate de consorcios, la declaración jurada es la siguiente:

ANEXO N° 1

DECLARACIÓN JURADA DE DATOS DEL POSTOR

Señores

[CONSIGNAR ÓRGANO ENCARGADO DE LAS CONTRATACIONES O COMITÉ DE SELECCIÓN, SEGÚN CORRESPONDA]

ADJUDICACIÓN SIMPLIFICADA N° [CONSIGNAR NOMENCLATURA DEL PROCEDIMIENTO]

Presente.-

El que se suscribe, [...], representante común del consorcio [CONSIGNAR EL NOMBRE DEL CONSORCIO], identificado con [CONSIGNAR TIPO DE DOCUMENTO DE IDENTIDAD] N° [CONSIGNAR NÚMERO DE DOCUMENTO DE IDENTIDAD], **DECLARO BAJO JURAMENTO** que la siguiente información se sujeta a la verdad:

Datos del consorciado 1			
Nombre, Denominación o Razón Social :			
Domicilio Legal :			
RUC :	Teléfono(s) :		
MYPE ²⁰		Sí	No
Correo electrónico :			

Datos del consorciado 2			
Nombre, Denominación o Razón Social :			
Domicilio Legal :			
RUC :	Teléfono(s) :		
MYPE ²¹		Sí	No
Correo electrónico :			

Datos del consorciado ...			
Nombre, Denominación o Razón Social :			
Domicilio Legal :			
RUC :	Teléfono(s) :		
MYPE ²²		Sí	No
Correo electrónico :			

Autorización de notificación por correo electrónico:

Correo electrónico del consorcio:

Autorizo que se notifiquen al correo electrónico indicado las siguientes actuaciones:

²⁰ En los contratos periódicos de prestación de servicios, esta información será verificada por la Entidad en la página web del Ministerio de Trabajo y Promoción del Empleo en la sección consulta de empresas acreditadas en el REMYPE en el link <http://www2.trabajo.gob.pe/servicios-en-linea-2-2/> y se tendrá en consideración, en caso el consorcio ganador de la buena pro solicite la retención del diez por ciento (10%) del monto del contrato, en calidad de garantía de fiel cumplimiento, según lo señalado en el numeral 149.4 del artículo 149 y numeral 151.2 del artículo 151 del Reglamento. Asimismo, dicha información se tendrá en cuenta en caso de empate, conforme a lo previsto en el artículo 91 del Reglamento. Para dichos efectos, todos los integrantes del consorcio deben acreditar la condición de micro o pequeña empresa.

²¹ Ibidem.

²² Ibidem.



1. Solicitud de la descripción a detalle de todos los elementos constitutivos de la oferta.
2. Solicitud de reducción de la oferta económica.
3. Solicitud de subsanación de los requisitos para perfeccionar el contrato.
4. Solicitud para presentar los documentos para perfeccionar el contrato, según orden de prelación, de conformidad con lo previsto en el artículo 141 del Reglamento.
5. Respuesta a la solicitud de acceso al expediente de contratación.
6. Notificación de la orden de servicios²³

Asimismo, me comprometo a remitir la confirmación de recepción, en el plazo máximo de dos (2) días hábiles de recibida la comunicación.

[CONSIGNAR CIUDAD Y FECHA]

.....
**Firma, Nombres y Apellidos del representante
común del consorcio**

Importante

La notificación dirigida a la dirección de correo electrónico consignada se entenderá válidamente efectuada cuando la Entidad reciba acuse de recepción.

²³ Cuando el monto del valor estimado del procedimiento o del ítem no supere los doscientos mil Soles (S/ 200,000.00), en caso se haya optado por perfeccionar el contrato con una orden de servicios.



ANEXO N° 2

DECLARACIÓN JURADA (ART. 52 DEL REGLAMENTO DE LA LEY DE CONTRATACIONES DEL ESTADO)

Señores

[CONSIGNAR ÓRGANO ENCARGADO DE LAS CONTRATACIONES O COMITÉ DE SELECCIÓN, SEGÚN CORRESPONDA]

ADJUDICACIÓN SIMPLIFICADA N° [CONSIGNAR NOMENCLATURA DEL PROCEDIMIENTO]

Presente.-

Mediante el presente el suscrito, postor y/o Representante Legal de [CONSIGNAR EN CASO DE SER PERSONA JURÍDICA], declaro bajo juramento:

- i. No haber incurrido y me obligo a no incurrir en actos de corrupción, así como a respetar el principio de integridad.
- ii. No tener impedimento para postular en el procedimiento de selección ni para contratar con el Estado, conforme al artículo 11 de la Ley de Contrataciones del Estado.
- iii. Conocer las sanciones contenidas en la Ley de Contrataciones del Estado y su Reglamento, así como las disposiciones aplicables de la Ley N° 27444, Ley del Procedimiento Administrativo General.
- iv. Participar en el presente proceso de contratación en forma independiente sin mediar consulta, comunicación, acuerdo, arreglo o convenio con ningún proveedor; y, conocer las disposiciones del Decreto Legislativo N° 1034, Decreto Legislativo que aprueba la Ley de Represión de Conductas Anticompetitivas.
- v. Conocer, aceptar y someterme a las bases, condiciones y reglas del procedimiento de selección.
- vi. Ser responsable de la veracidad de los documentos e información que presento en el presente procedimiento de selección.
- vii. Comprometerme a mantener la oferta presentada durante el procedimiento de selección y a perfeccionar el contrato, en caso de resultar favorecido con la buena pro.

[CONSIGNAR CIUDAD Y FECHA]

.....
**Firma, Nombres y Apellidos del postor o
Representante legal, según corresponda**

Importante

En el caso de consorcios, cada integrante debe presentar esta declaración jurada, salvo que sea presentada por el representante común del consorcio.



ANEXO N° 3

DECLARACIÓN JURADA DE CUMPLIMIENTO DE LOS TÉRMINOS DE REFERENCIA

Señores

[CONSIGNAR ÓRGANO ENCARGADO DE LAS CONTRATACIONES O COMITÉ DE SELECCIÓN, SEGÚN CORRESPONDA]

ADJUDICACIÓN SIMPLIFICADA N° [CONSIGNAR NOMENCLATURA DEL PROCEDIMIENTO]

Presente.-

Es grato dirigirme a usted, para hacer de su conocimiento que luego de haber examinado las bases y demás documentos del procedimiento de la referencia y, conociendo todos los alcances y las condiciones detalladas en dichos documentos, el postor que suscribe ofrece el servicio de **[CONSIGNAR EL OBJETO DE LA CONVOCATORIA]**, de conformidad con los Términos de Referencia que se indican en el numeral 3.1 del Capítulo III de la sección específica de las bases y los documentos del procedimiento.

[CONSIGNAR CIUDAD Y FECHA]

.....
**Firma, Nombres y Apellidos del postor o
Representante legal o común, según corresponda**

Importante

Adicionalmente, puede requerirse la presentación de documentación que acredite el cumplimiento de los términos de referencia, conforme a lo indicado en el acápite relacionado al contenido de las ofertas de la presente sección de las bases.



ANEXO N° 4

DECLARACIÓN JURADA DE PLAZO DE PRESTACIÓN DEL SERVICIO

Señores

[CONSIGNAR ÓRGANO ENCARGADO DE LAS CONTRATACIONES O COMITÉ DE SELECCIÓN, SEGÚN CORRESPONDA]

ADJUDICACIÓN SIMPLIFICADA N° [CONSIGNAR NOMENCLATURA DEL PROCEDIMIENTO]

Presente.-

Mediante el presente, con pleno conocimiento de las condiciones que se exigen en las bases del procedimiento de la referencia, me comprometo a prestar el servicio objeto del presente procedimiento de selección en el plazo de [CONSIGNAR EL PLAZO OFERTADO].

[CONSIGNAR CIUDAD Y FECHA]

.....
**Firma, Nombres y Apellidos del postor o
Representante legal o común, según corresponda**



ANEXO N° 5

PROMESA DE CONSORCIO

(Sólo para el caso en que un consorcio se presente como postor)

Señores

[CONSIGNAR ÓRGANO ENCARGADO DE LAS CONTRATACIONES O COMITÉ DE SELECCIÓN, SEGÚN CORRESPONDA]

ADJUDICACIÓN SIMPLIFICADA N° [CONSIGNAR NOMENCLATURA DEL PROCEDIMIENTO]

Presente.-

Los suscritos declaramos expresamente que hemos convenido en forma irrevocable, durante el lapso que dure el procedimiento de selección, para presentar una oferta conjunta a la **ADJUDICACIÓN SIMPLIFICADA N° [CONSIGNAR NOMENCLATURA DEL PROCEDIMIENTO]**

Asimismo, en caso de obtener la buena pro, nos comprometemos a formalizar el contrato de consorcio, de conformidad con lo establecido por el artículo 140 del Reglamento de la Ley de Contrataciones del Estado, bajo las siguientes condiciones:

a) Integrantes del consorcio

1. [NOMBRE, DENOMINACIÓN O RAZÓN SOCIAL DEL CONSORCIADO 1].
2. [NOMBRE, DENOMINACIÓN O RAZÓN SOCIAL DEL CONSORCIADO 2].

b) Designamos a [CONSIGNAR NOMBRES Y APELLIDOS DEL REPRESENTANTE COMÚN], identificado con [CONSIGNAR TIPO DE DOCUMENTO DE IDENTIDAD] N° [CONSIGNAR NÚMERO DE DOCUMENTO DE IDENTIDAD], como representante común del consorcio para efectos de participar en todos los actos referidos al procedimiento de selección, suscripción y ejecución del contrato correspondiente con [CONSIGNAR NOMBRE DE LA ENTIDAD].

Asimismo, declaramos que el representante común del consorcio no se encuentra impedido, inhabilitado ni suspendido para contratar con el Estado.

c) Fijamos nuestro domicilio legal común en [.....].

d) Las obligaciones que corresponden a cada uno de los integrantes del consorcio son las siguientes:

1. OBLIGACIONES DE [NOMBRE, DENOMINACIÓN O RAZÓN SOCIAL DEL CONSORCIADO 1] [%]²⁴

[DESCRIBIR LAS OBLIGACIONES DEL CONSORCIADO 1]

2. OBLIGACIONES DE [NOMBRE, DENOMINACIÓN O RAZÓN SOCIAL DEL CONSORCIADO 2] [%]²⁵

[DESCRIBIR LAS OBLIGACIONES DEL CONSORCIADO 2]

TOTAL OBLIGACIONES 100%²⁶

²⁴ Consignar únicamente el porcentaje total de las obligaciones, el cual debe ser expresado en número entero, sin decimales.

²⁵ Consignar únicamente el porcentaje total de las obligaciones, el cual debe ser expresado en número entero, sin decimales.

²⁶ Este porcentaje corresponde a la sumatoria de los porcentajes de las obligaciones de cada uno de los integrantes del consorcio.



[CONSIGNAR CIUDAD Y FECHA]

.....
Consortiado 1
Nombres, apellidos y firma del Consortiado 1
o de su Representante Legal
Tipo y N° de Documento de Identidad

.....
Consortiado 2
Nombres, apellidos y firma del Consortiado 2
o de su Representante Legal
Tipo y N° de Documento de Identidad

Importante

De conformidad con el artículo 52 del Reglamento, las firmas de los integrantes del consorcio deben ser legalizadas.



ANEXO N° 6

PRECIO DE LA OFERTA

Señores

[CONSIGNAR ÓRGANO ENCARGADO DE LAS CONTRATACIONES O COMITÉ DE SELECCIÓN, SEGÚN CORRESPONDA]

ADJUDICACIÓN SIMPLIFICADA N° [CONSIGNAR NOMENCLATURA DEL PROCEDIMIENTO]

Presente.-

Es grato dirigirme a usted, para hacer de su conocimiento que, de acuerdo con las bases, mi oferta es la siguiente:

CONCEPTO	PRECIO TOTAL
TOTAL	

El precio de la oferta [CONSIGNAR LA MONEDA DE LA CONVOCATORIA] incluye todos los tributos, seguros, transporte, inspecciones, pruebas y, de ser el caso, los costos laborales conforme a la legislación vigente, así como cualquier otro concepto que pueda tener incidencia sobre el costo del servicio a contratar; excepto la de aquellos postores que gocen de alguna exoneración legal, no incluirán en el precio de su oferta los tributos respectivos.

[CONSIGNAR CIUDAD Y FECHA]

.....
**Firma, Nombres y Apellidos del postor o
Representante legal o común, según corresponda**

Importante

- El postor debe consignar el precio total de la oferta, sin perjuicio que, de resultar favorecido con la buena pro, presente el detalle de precios unitarios para el perfeccionamiento del contrato.*
- En caso que el postor reduzca su oferta, según lo previsto en el artículo 68 del Reglamento, debe presentar nuevamente este Anexo.*
- El postor que goce de alguna exoneración legal, debe indicar que su oferta no incluye el tributo materia de la exoneración, debiendo incluir el siguiente texto:
Mi oferta no incluye [CONSIGNAR EL TRIBUTO MATERIA DE LA EXONERACIÓN]".*



ANEXO N° 7
DECLARACIÓN JURADA DE CUMPLIMIENTO DE CONDICIONES PARA LA
APLICACIÓN DE LA EXONERACIÓN DEL IGV

Señores

[CONSIGNAR ÓRGANO ENCARGADO DE LAS CONTRATACIONES O COMITÉ DE SELECCIÓN, SEGÚN CORRESPONDA]

ADJUDICACIÓN SIMPLIFICADA N° [CONSIGNAR NOMENCLATURA DEL PROCEDIMIENTO]

Presente.-

Mediante el presente el suscrito, postor y/o Representante Legal de [CONSIGNAR EN CASO DE SER PERSONA JURÍDICA], declaro bajo juramento que gozo del beneficio de la exoneración del IGV previsto en la Ley N° 27037, Ley de Promoción de la Inversión en la Amazonía, dado que cumplo con las condiciones siguientes:

- 1.- Que el domicilio fiscal de la empresa²⁷ se encuentra ubicada en la Amazonía y coincide con el lugar establecido como sede central (donde tiene su administración y lleva su contabilidad);
- 2.- Que la empresa se encuentra inscrita en las Oficinas Registrales de la Amazonía (exigible en caso de personas jurídicas);
- 3.- Que, al menos el setenta por ciento (70%) de los activos fijos de la empresa se encuentran en la Amazonía; y
- 4.- Que la empresa no presta servicios fuera de la Amazonía.

[CONSIGNAR CIUDAD Y FECHA]

.....
Firma, Nombres y Apellidos del postor o
Representante legal, según corresponda

Importante

Cuando se trate de consorcios, esta declaración jurada será presentada por cada uno de los integrantes del consorcio, salvo que se trate de consorcios con contabilidad independiente, en cuyo caso debe ser suscrita por el representante común, debiendo indicar su condición de consorcio con contabilidad independiente y el número de RUC del consorcio.

²⁷ En el artículo 1 del "Reglamento de las Disposiciones Tributarias contenidas en la Ley de Promoción de la Inversión en la Amazonía" se define como "empresa" a las "Personas naturales, sociedades conyugales, sucesiones indivisas y personas consideradas jurídicas por la Ley del Impuesto a la Renta, generadoras de rentas de tercera categoría, ubicadas en la Amazonía. Las sociedades conyugales son aquellas que ejerzan la opción prevista en el Artículo 16 de la Ley del Impuesto a la Renta."



ANEXO N° 8

EXPERIENCIA DEL POSTOR EN LA ESPECIALIDAD

Señores

[CONSIGNAR ÓRGANO ENCARGADO DE LAS CONTRATACIONES O COMITÉ DE SELECCIÓN, SEGÚN CORRESPONDA]

ADJUDICACIÓN SIMPLIFICADA N° [CONSIGNAR NOMENCLATURA DEL PROCEDIMIENTO]

Presente.-

Mediante el presente, el suscrito detalla la siguiente EXPERIENCIA EN LA ESPECIALIDAD:

Nº	CLIENTE	OBJETO DEL CONTRATO	Nº CONTRATO / O/S / COMPROBANTE DE PAGO	FECHA DEL CONTRATO O CP ²⁸	FECHA DE LA CONFORMIDAD DE SER EL CASO ²⁹	EXPERIENCIA PROVENIENTE ³⁰ DE:	MONEDA	IMPORTE ³¹	TIPO DE CAMBIO VENTA ³²	MONTO FACTURADO ACUMULADO ³³
1										
2										
3										
4										

²⁸ Se refiere a la fecha de suscripción del contrato, de la emisión de la Orden de Servicios o de cancelación del comprobante de pago, según corresponda.

²⁹ Únicamente, cuando la fecha del perfeccionamiento del contrato, sea previa a los ocho (8) años anteriores a la fecha de presentación de ofertas, caso en el cual el postor debe acreditar que la conformidad se emitió dentro de dicho periodo.

³⁰ Si el titular de la experiencia no es el postor, consignar si dicha experiencia corresponde a la matriz en caso que el postor sea sucursal, o fue transmitida por reorganización societaria, debiendo acompañar la documentación sustentatoria correspondiente. Al respecto, según la Opinión N° 216-2017/DTN "Considerando que la sociedad matriz y la sucursal constituyen la misma persona jurídica, la sucursal puede acreditar como suya la experiencia de su matriz". Del mismo modo, según lo previsto en la Opinión N° 010-2013/DTN, "... en una operación de reorganización societaria que comprende tanto una fusión como una escisión, la sociedad resultante podrá acreditar como suya la experiencia de la sociedad incorporada o absorbida, que se extingue producto de la fusión; asimismo, si en virtud de la escisión se transfiere un bloque patrimonial consistente en una línea de negocio completa, la sociedad resultante podrá acreditar como suya la experiencia de la sociedad escindida, correspondiente a la línea de negocio transmitida. De esta manera, la sociedad resultante podrá emplear la experiencia transmitida, como consecuencia de la reorganización societaria antes descrita, en los futuros procesos de selección en los que participe".

³¹ Se refiere al monto del contrato ejecutado incluido adicionales y reducciones, de ser el caso.

³² El tipo de cambio venta debe corresponder al publicado por la SBS correspondiente a la fecha de suscripción del contrato, de la emisión de la Orden de Servicios o de cancelación del comprobante de pago, según corresponda.

³³ Consignar en la moneda establecida en las bases.



Nº	CLIENTE	OBJETO DEL CONTRATO	Nº CONTRATO / O/S / COMPROBANTE DE PAGO	FECHA DEL CONTRATO O CP ²⁸	FECHA DE LA CONFORMIDAD DE SER EL CASO ²⁹	EXPERIENCIA PROVENIENTE ³⁰ DE:	MONEDA	IMPORTE ³¹	TIPO DE CAMBIO VENTA ³²	MONTO FACTURADO ACUMULADO ³³
5										
6										
7										
8										
9										
10										
...										
20										
TOTAL										

[CONSIGNAR CIUDAD Y FECHA]

.....
Firma, Nombres y Apellidos del postor o
Representante legal o común, según corresponda



ANEXO N° 9

DECLARACIÓN JURADA (NUMERAL 49.4 DEL ARTÍCULO 49 DEL REGLAMENTO)

Señores

[CONSIGNAR ÓRGANO ENCARGADO DE LAS CONTRATACIONES O COMITÉ DE SELECCIÓN, SEGÚN CORRESPONDA]

ADJUDICACIÓN SIMPLIFICADA N° [CONSIGNAR NOMENCLATURA DEL PROCEDIMIENTO]

Presente.-

Mediante el presente el suscrito, postor y/o Representante Legal de [CONSIGNAR EN CASO DE SER PERSONA JURÍDICA], declaro que la experiencia que acredito de la empresa [CONSIGNAR LA DENOMINACIÓN DE LA PERSONA JURÍDICA] como consecuencia de una reorganización societaria, no se encuentra en el supuesto establecido en el numeral 49.4 del artículo 49 del Reglamento.

[CONSIGNAR CIUDAD Y FECHA]

.....
**Firma, Nombres y Apellidos del postor o
Representante legal, según corresponda**

Importante

A efectos de cautelar la veracidad de esta declaración, el postor puede verificar la información de la Relación de Proveedores Sancionados por el Tribunal de Contrataciones del Estado con Sanción Vigente en <http://portal.osce.gob.pe/rnp/content/relación-de-proveedores-sancionados>.

También le asiste dicha facultad al órgano encargado de las contrataciones o al órgano de la Entidad al que se le haya asignado la función de verificación de la oferta presentada por el postor ganador de la buena pro.



ANEXO N° 10

**SOLICITUD DE BONIFICACIÓN DEL DIEZ POR CIENTO (10%) POR SERVICIOS PRESTADOS FUERA DE LA PROVINCIA DE LIMA Y CALLAO
(DE SER EL CASO, SOLO PRESENTAR ESTA SOLICITUD EN EL ÍTEM [CONSIGNAR EL N° DEL ÍTEM O ÍTEMS CUYO VALOR ESTIMADO NO SUPERA LOS DOSCIENTOS MIL SOLES (S/ 200,000.00)])**

Señores

[CONSIGNAR ÓRGANO ENCARGADO DE LAS CONTRATACIONES O COMITÉ DE SELECCIÓN, SEGÚN CORRESPONDA]

ADJUDICACIÓN SIMPLIFICADA N° [CONSIGNAR NOMENCLATURA DEL PROCEDIMIENTO]

Presente.-

Mediante el presente el suscrito, postor y/o Representante Legal de [CONSIGNAR EN CASO DE SER PERSONA JURÍDICA], solicito la asignación de la bonificación del diez por ciento (10%) sobre el puntaje total en [CONSIGNAR EL ÍTEM O ÍTEMS, SEGÚN CORRESPONDA, EN LOS QUE SE SOLICITA LA BONIFICACIÓN] debido a que el domicilio de mi representada se encuentra ubicado en la provincia o provincia colindante donde se ejecuta la prestación.

[CONSIGNAR CIUDAD Y FECHA]

.....
Firma, Nombres y Apellidos del postor o Representante legal, según corresponda

Importante

- *Para asignar la bonificación, el órgano encargado de las contrataciones o comité de selección, según corresponda, verifica el domicilio consignado por el postor en el Registro Nacional de Proveedores (RNP).*
- *Para que el postor pueda acceder a la bonificación, debe cumplir con las condiciones establecidas en el literal f) del artículo 50 del Reglamento.*



Importante

Cuando se trate de consorcios, la declaración jurada es la siguiente:

ANEXO N° 10

**SOLICITUD DE BONIFICACIÓN DEL DIEZ POR CIENTO (10%) POR SERVICIOS PRESTADOS FUERA DE LA PROVINCIA DE LIMA Y CALLAO
(DE SER EL CASO, SOLO PRESENTAR ESTA SOLICITUD EN EL ÍTEM [CONSIGNAR EL N° DEL ÍTEM O ÍTEMS CUYO VALOR ESTIMADO NO SUPERA LOS DOSCIENTOS MIL SOLES (S/ 200,000.00)])**

Señores

[CONSIGNAR ÓRGANO ENCARGADO DE LAS CONTRATACIONES O COMITÉ DE SELECCIÓN, SEGÚN CORRESPONDA]

ADJUDICACIÓN SIMPLIFICADA N° [CONSIGNAR NOMENCLATURA DEL PROCEDIMIENTO]
Presente.-

Mediante el presente el que se suscribe, [...], representante común del consorcio [CONSIGNAR EL NOMBRE DEL CONSORCIO], solicito la asignación de la bonificación del diez por ciento (10%) sobre el puntaje total en [CONSIGNAR EL ÍTEM O ÍTEMS, SEGÚN CORRESPONDA, EN LOS QUE SE SOLICITA LA BONIFICACIÓN] debido a que los domicilios de todos los integrantes del consorcio se encuentran ubicados en la provincia o provincias colindantes donde se ejecuta la prestación.

[CONSIGNAR CIUDAD Y FECHA]

.....
**Firma, Nombres y Apellidos del representante
común del consorcio**

Importante

- *Para asignar la bonificación, el órgano encargado de las contrataciones o comité de selección, según corresponda, verifica el domicilio consignado de los integrantes del consorcio, en el Registro Nacional de Proveedores (RNP).*
- *Para que un consorcio pueda acceder a la bonificación, cada uno de sus integrantes debe cumplir con las condiciones establecidas en el literal f) del artículo 50 del Reglamento.*



ANEXO N° 11

SOLICITUD DE BONIFICACIÓN DEL CINCO POR CIENTO (5%) POR TENER LA CONDICIÓN DE MICRO Y PEQUEÑA EMPRESA

Señores

[CONSIGNAR ÓRGANO ENCARGADO DE LAS CONTRATACIONES O COMITÉ DE SELECCIÓN, SEGÚN CORRESPONDA]

ADJUDICACIÓN SIMPLIFICADA N° [CONSIGNAR NOMENCLATURA DEL PROCEDIMIENTO]

Presente.-

Mediante el presente el suscrito, postor y/o Representante legal de [CONSIGNAR EN CASO DE SER PERSONA JURÍDICA], solicito la asignación de la bonificación del cinco por ciento (5%) sobre el puntaje total obtenido, debido a que mi representada cuenta con la condición de micro y pequeña empresa.

[CONSIGNAR CIUDAD Y FECHA]

.....
**Firma, Nombres y Apellidos del postor o
Representante legal o común, según corresponda**

Importante

- *Para asignar la bonificación, el órgano encargado de las contrataciones o comité de selección, según corresponda, verifica la página web del Ministerio de Trabajo y Promoción del Empleo en la sección consulta de empresas acreditadas en el REMYPE en el link <http://www2.trabajo.gob.pe/servicios-en-linea-2-2/>.*
- *Para que un consorcio pueda acceder a la bonificación, cada uno de sus integrantes debe cumplir con la condición de micro y pequeña empresa.*



ANEXO N° 12

AUTORIZACIÓN DE NOTIFICACIÓN DE LA DECISIÓN DE LA ENTIDAD SOBRE LA SOLICITUD DE AMPLIACIÓN DE PLAZO MEDIANTE MEDIOS ELECTRÓNICOS DE COMUNICACIÓN

(DOCUMENTO A PRESENTAR EN EL PERFECCIONAMIENTO DEL CONTRATO)

Señores

[CONSIGNAR ÓRGANO ENCARGADO DE LAS CONTRATACIONES O COMITÉ DE SELECCIÓN, SEGÚN CORRESPONDA]

ADJUDICACIÓN SIMPLIFICADA N° [CONSIGNAR NOMENCLATURA DEL PROCEDIMIENTO]

Presente.-

El que se suscribe, [.....], postor adjudicado y/o Representante Legal de [CONSIGNAR EN CASO DE SER PERSONA JURÍDICA], identificado con [CONSIGNAR TIPO DE DOCUMENTO DE IDENTIDAD] N° [CONSIGNAR NÚMERO DE DOCUMENTO DE IDENTIDAD], autorizo que durante la ejecución del contrato se me notifique al correo electrónico [INDICAR EL CORREO ELECTRÓNICO] lo siguiente:

- ✓ Notificación de la decisión de la Entidad respecto a la solicitud de ampliación de plazo.

[CONSIGNAR CIUDAD Y FECHA]

.....
**Firma, Nombres y Apellidos del postor o
Representante legal o común, según corresponda**

Importante

La notificación de la decisión de la Entidad respecto a la solicitud de ampliación de plazo se efectúa por medios electrónicos de comunicación, siempre que se cuente con la autorización correspondiente y sea posible obtener un acuse de recibo a través del mecanismo utilizado.

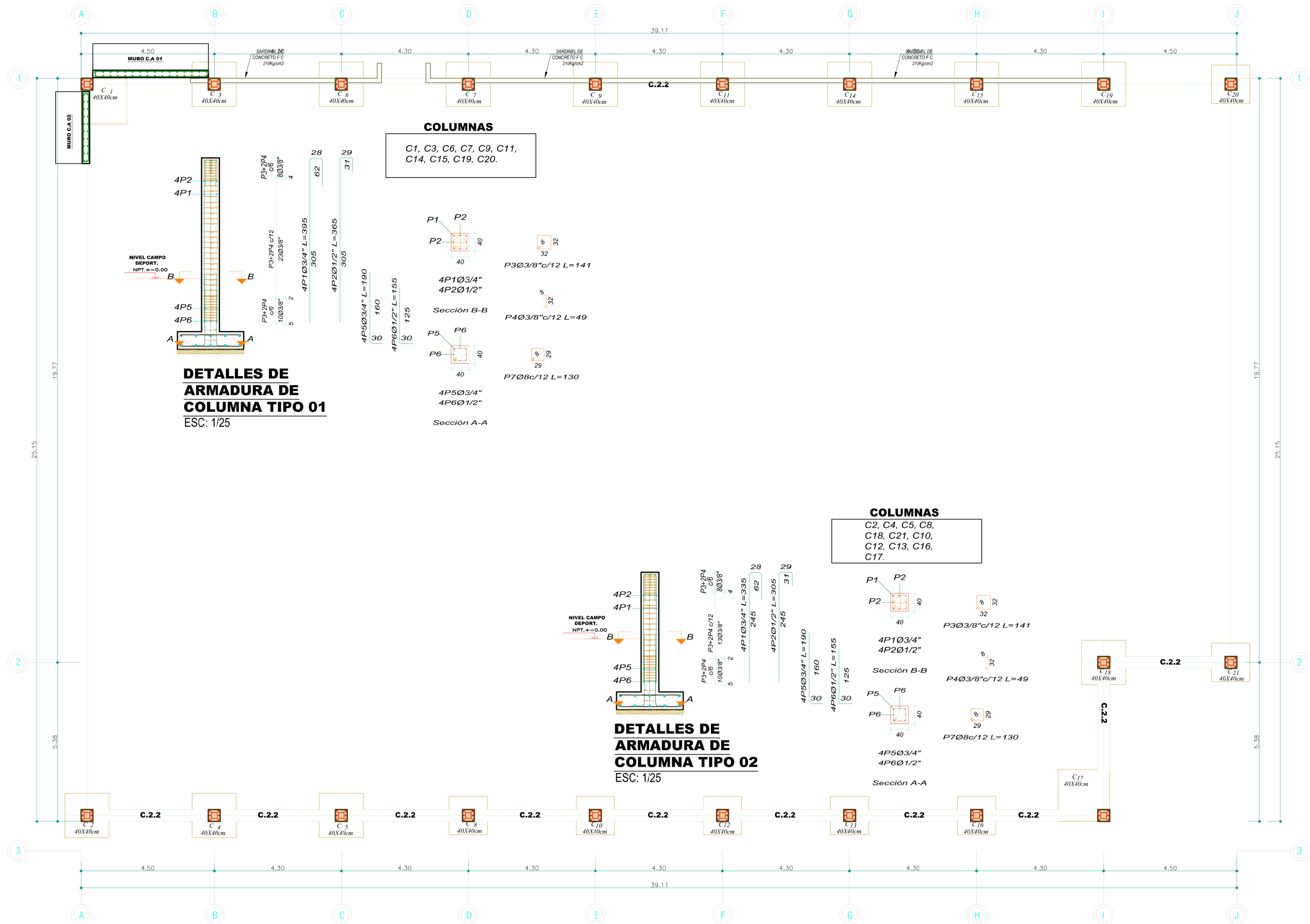

CUADRO DE ELEMENTOS DE CIMENTACIÓN						
Referencias	Dimensiones (cm)	Canto (cm)	Armado inf. X	Armado inf. Y	Armado sup. X	Armado sup. Y
C1	155x155	60	6Ø3/4" c/26	6Ø3/4" c/26	6Ø3/4" c/26	6Ø3/4" c/26
C4, C5, C6, C7, C9, C14, C15, C18 y C19	150x150	40	5Ø5/8" c/27	5Ø5/8" c/27	5Ø5/8" c/27	5Ø5/8" c/27
C10, C12, C13, C16, C21	130x130	40	5Ø5/8" c/27	5Ø5/8" c/27	5Ø5/8" c/27	5Ø5/8" c/27
C17	175x175	70	8Ø3/4" c/22	8Ø3/4" c/22	8Ø3/4" c/22	8Ø3/4" c/22

PLANTA GENERAL- COLUMNAS

ESCALA 1/75



ING. CIRO ALEGRIA ALVARÓN
CIP. Nº 58752
JEFE DE PROYECTO

Ing. Person Joel De la Cruz
CIP. Nº 12345
PROYECTO

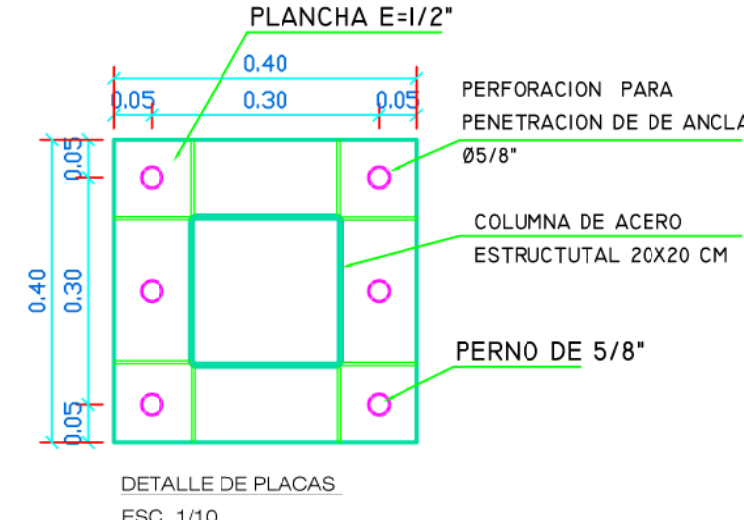

DETALLE DE PLACAS
ESC. 1/10

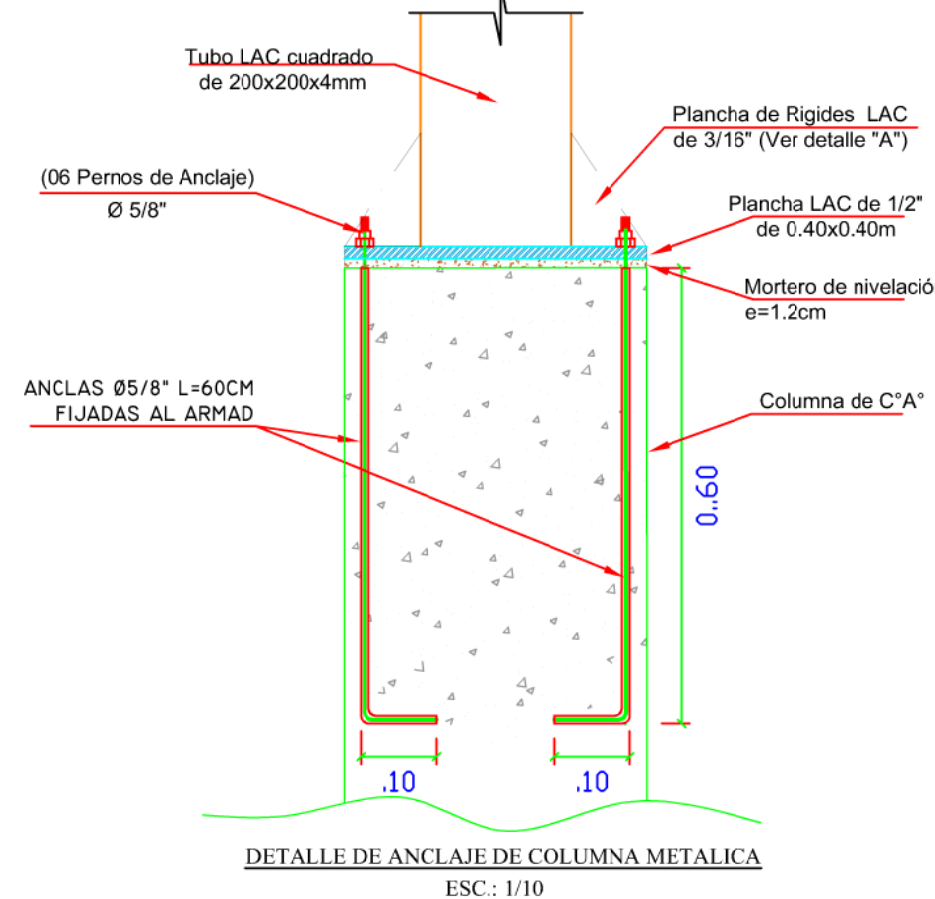

DETALLE DE ANCLAJE DE COLUMNA METALICA
ESC.: 1/10

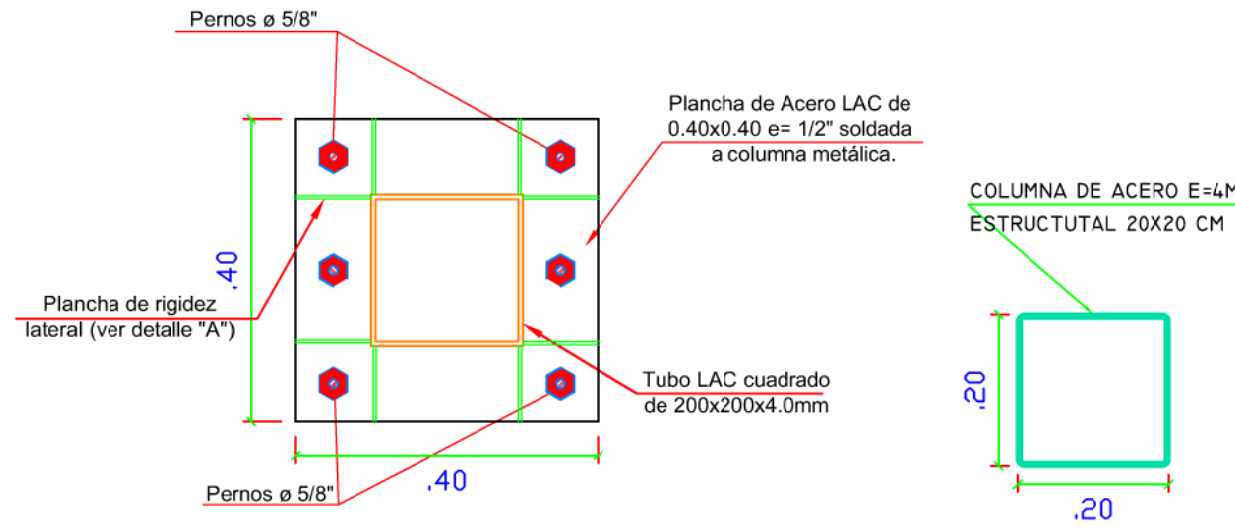

PLANTA DETALLE DE APOYO DE COLUMNA DE ACERO
ESC.: 1/10

DETALLE DE COLUMNAS
ESC. 1/10

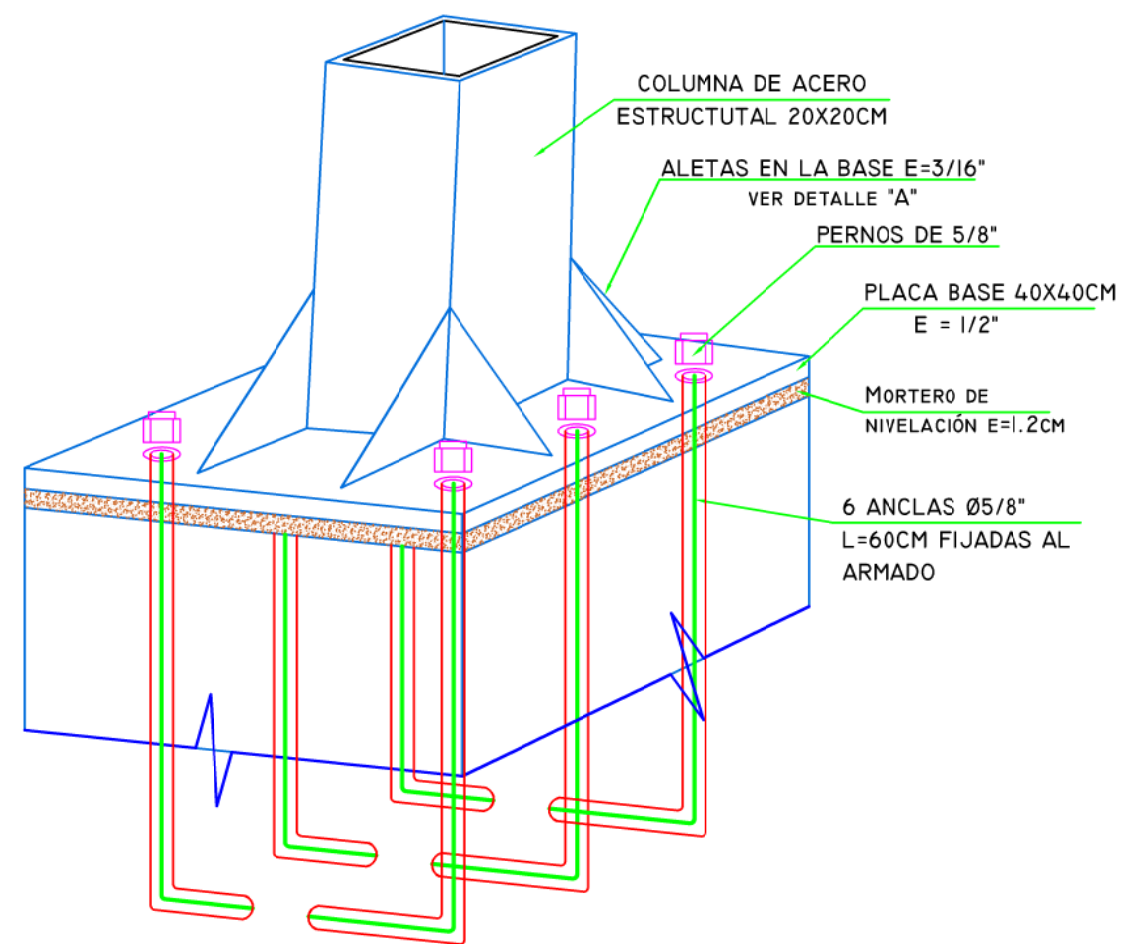
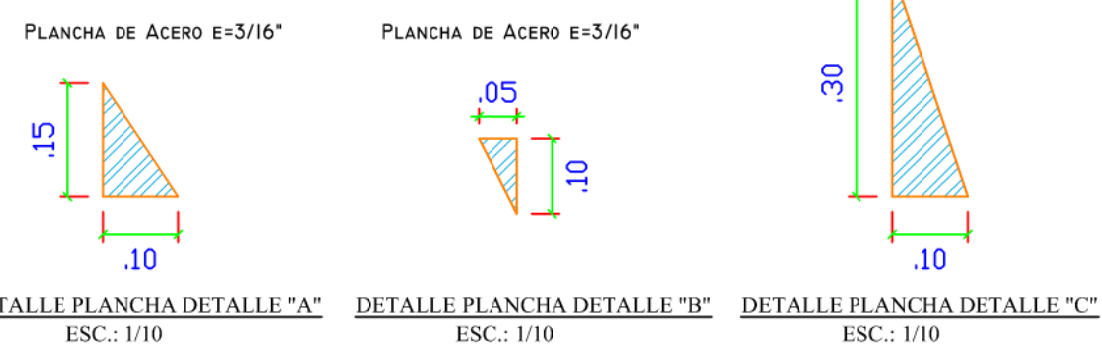

VISTA ISOTROPICA DE ANCLAJE



UBICACIÓN
DEPARTAMENTO : ANCASH
PROVINCIA : CARHUAZ
DISTRITO : SHILLA
LOCALIDAD : LLIPTA

PROYECTO:
"MEJORAMIENTO Y AMPLIACION DE LOS SERVICIOS DE PRÁCTICA DEPORTIVA Y/O RECREATIVA DEL COMPLEJO DEPORTIVO CURHUANCA DEL ANEXO CURHUANCA, CENTRO POBLADO DE LLIPTA DISTRITO DE SHILLA - PROVINCIA DE CARHUAZ - DEPARTAMENTO DE ANCASH - II ETAPA"

PROPIETARIO:
MUNICIPALIDAD DISTRITAL DE SHILLA

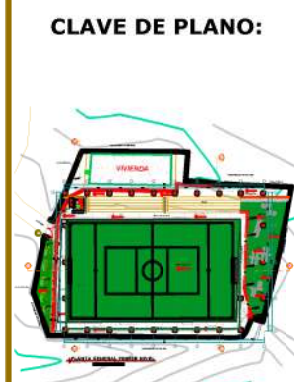

CONSULTOR:

PROFESIONAL:

DIBUJO:

ESPECIALIDAD:
Estructuras

PLANO:
COLUMNAS

ARCHIVO DIGITAL:
ESTRUCTURAS COISEO SHILLA.DWG

FECHA:
ENERO- 2024

ESCALA:
INDICADA

CUI: --

LAMINA:

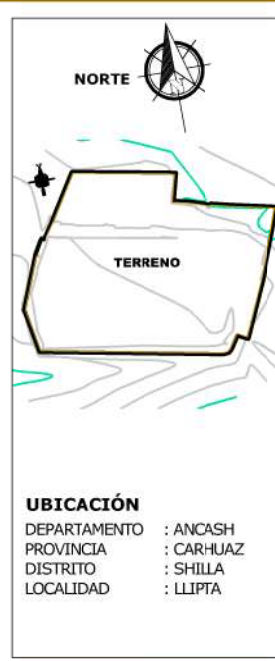

UBICACIÓN
DEPARTAMENTO : ANCASH
PROVINCIA : CARHUAZ
DISTRITO : SHILLA
LOCALIDAD : LLIPTA

PROYECTO:
"MEJORAMIENTO Y AMPLIACION DE LOS SERVICIOS DE PRÁCTICA DEPORTIVA Y/O RECREATIVA DEL COMPLEJO DEPORTIVO CURIHUANCA DEL ANEXO CURIHUANCA, CENTRO POBLADO DE LLIPTA DISTRITO DE SHILLA - PROVINCIA DE CARHUAZ - DEPARTAMENTO DE ANCASH - II ETAPA"

PROPIETARIO:
MUNICIPALIDAD DISTRITAL DE SHILLA



CLAVE DE PLANO:

CONSULTOR:

PROFESIONAL:

DIBUJO:

ESPECIALIDAD:
Estructuras

PLANO:
COLUMNAS Y DETALLES DE ACERO

ARCHIVO DIGITAL:
ESTRUCTURAS COLISEO SHILLA.DWG

FECHA:
ENERO- 2024

ESCALA:
INDICADA

CUI: --

LAMINA:
E-05

ING. CIRO ALEGRIA ALVARON
CIP. N° 58762
JEFE DE PROYECTO

ESPECIFICACIONES TECNICAS DE LA ESTRUCTURA DE ACERO

NORMAS Y CODIGOS APLICABLES:
-MATERIALES : AMERICAN SOCIETY FOR TESTIN AND MATERIAL- ASTM
-ACERO : AMERICAN INSTITUTE OF STEEL CONSTRUCTION - AISC
-PINTURA : STEEL STRUCTURES PAINTING COUNCIL - SSPC
-SOLDADURA : AMERICAN WELDING SOCIETY - AWS

ESPECIFICACIONES TECNICAS PARA LA FABRICACION Y MONTAJE DE LA ESTRUCTURA DE ACERO AISC-LFRD 99
ULTIMA EDICION: —ACERO ESTRUCTURAL : ASTM A—36 (fy = 36 ksi / fy 2520 kg/cm2) PLANCHAS Y PERFILES : A—325 PERNOS DE ANCLAJE

—ACERO CORRUGADO : ASTM A—615 (G—60 —4,200 kg/cm2)

—SOLDADURA : ELECTRODOS AWS—A 5.1 SERIE E — 60 XX : ELECTRODOS AWS—A 5.1 SERIE E — 70 XX (PARA ACERO AL CARBONO) EN CORDONES CONTINUOS ALREDEDOR DE LAS UNIONES, SALVO INDICACION.

- LA CALIDAD Y TRABAJO DE LA SOLDADURA CONFORMARA CON EL CODIGO DE SOLDADURA AWS D1.0-89 DE LA SOCIEDAD AMERICANA DE SOLDADURA (AMERICAN WELDING SOCIETY).
- LA SOLDADURA DE LAS UNIONES DEBERA DESARROLLAR LA CAPACIDAD EN TRACCION DE CADA ELEMENTO CONCURRENTRE Y DEBERA USARSE EL DIAMETRO (Ø) DE LA VARILLA DE SOLDADURA QUE SE ESPECIFICA EN LOS PLANOS.
- EL TRABAJO DE LA SOLDADURA DEBERA SER EFECTUADO POR ESPECIALISTAS CON EXPERIENCIA, PARA QUE EL CORDON DE COSTURA DE LA SOLDADURA SEA NORMAL Y EVITAR REQUEMADURAS EN LAS PARTES A SOLDARSE. EL ESPECIALISTA ANTES DE EFECTUAR EL TRABAJO DEBERA REVISAR TODOS LOS ELEMENTOS CONFORMANTES REPASANDO CON ESCOBILLA DE ALAMBRE DE ACERO EN LAS ZONAS DE LAS PARTES A SOLDARSE Y DE ESTA MANERA EFECTUAR UNA UNION SOLDADA LIMPIA.
- EL CONTRATISTA DE LA ESTRUCTURA DE ACERO DEBERA SOMETER AL PROYECTISTA PLANOS DE FABRICACION EN LOS QUE SE MUESTRE EN DETALLE LAS UNIONES SOLDADAS DE LOS DISTINTOS ELEMENTOS IMPORTANTES QUE CONFORMA LA ESTRUCTURA DE ACERO.
- EL FABRICANTE DE LA ESTRUCTURA DE ACERO DEBERA PRESENTAR EN OBRA TODOS LOS EQUIPOS MECANICOS NECESARIOS PARA EFECTUAR EL MONTAJE DE ACUERDO CON LAS NORMAS TECNICAS DE MONTAJE, SEGURIDAD Y PREVISION

PROTECCION: LA ESTRUCTURA DE ACERO SE PROTEGERA CON PINTURA ANTICORROSIVA LA QUE CONSTARA DE LAS SIGUIENTES CAPAS:
A) PREPARACION DE LA SUPERFICIE: ARENADO CON METAL BLANCO SPC-SP6
B) IMPRIMANTE
C) ANTICORROSIVO EPOXICO DE ALTO CONTENIDO DE SÓLIDOS. 1 CAPA DE 4 MILS DE ESPESOR MÍN. DE PELÍCULA SECA.
D) ACABADO: POLIURETANO 1 CAPA DE ESPESOR MÍN. 2 MILS DE PELÍCULA SECA.

- IMPORTANTE :**
- 1.- TODAS LAS MEDIDAS ESTAN DADAS EN METROS (SALVO INDICACION) Y DEBERAN SER VERIFICADAS EN OBRA PARA EVITAR ERRORES DE FABRICACION Y MONTAJE.
 - 2.- LAS PERFORACIONES EN LAS PLANCHAS PARA LOS PERNOS Y ARRIOSTRES SERAN 1/16" MAYORES QUE EL DIAMETRO NOMINAL DEL PERNO.
 - 3.- EL RADIO INTERIOR DE DOBLEZ PARA TODOS LOS PERFILES DOBLADOS EN FRIJO SERA IGUAL AL ESPESOR DE LA PLANCHA.
 - 4.- LAS PLANCHAS METALICAS DE LA COBERTURA SE FIJARAN A LAS VIGUETAS CON TORNILLOS AUTORROSCANTES CON ARANDELA DE NEOPRENE. ALTERNATIVAMENTE SE PODRAN USAR REMACHES, TORNILLOS U OTRO MEDIO DE FIJACION PROBADO Y RECOMENDADO POR EL FABRICANTE.
 - 5.- LA INSTALACION DE LAS COBERTURAS SE EJECUTARA SEGUN LAS ESPECIFICACIONES TECNICAS Y CONSTRUCTIVAS DEL CATALOGO DEL FABRICANTE PROVEEDOR. EN SU DEFECTO, CONSULTAR AL PROYECTISTA.

Ing. Version Joel Delgado Alvarez
GERENTE GENERAL

SISTEMA DE PORTICOS- VIGAS EJE 1-1

ESCALA 1/75

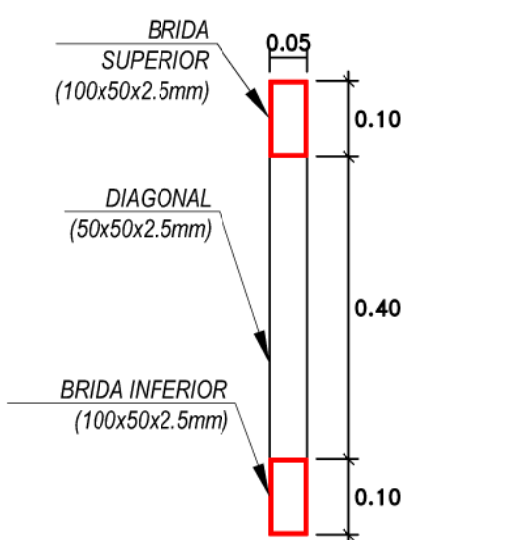
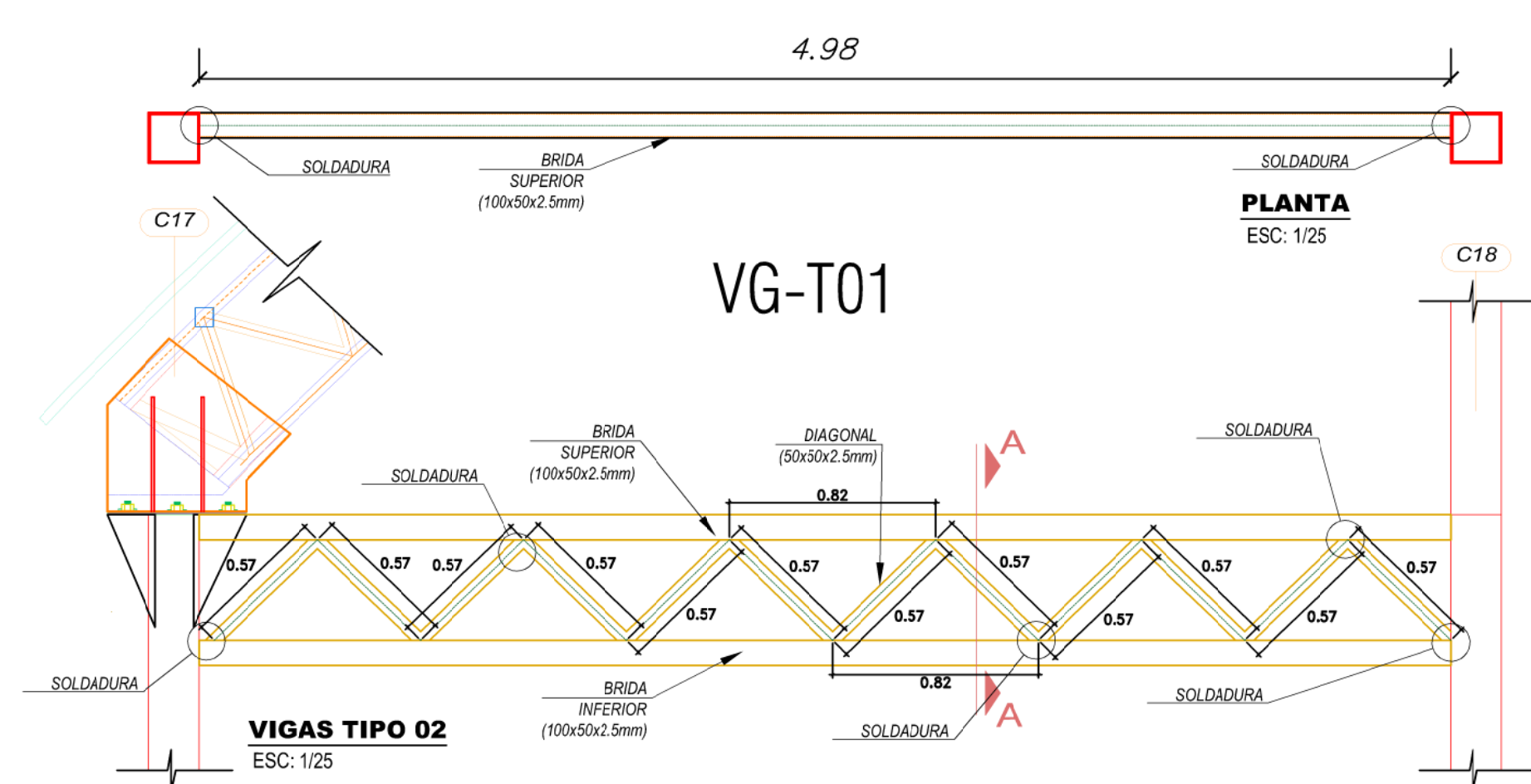
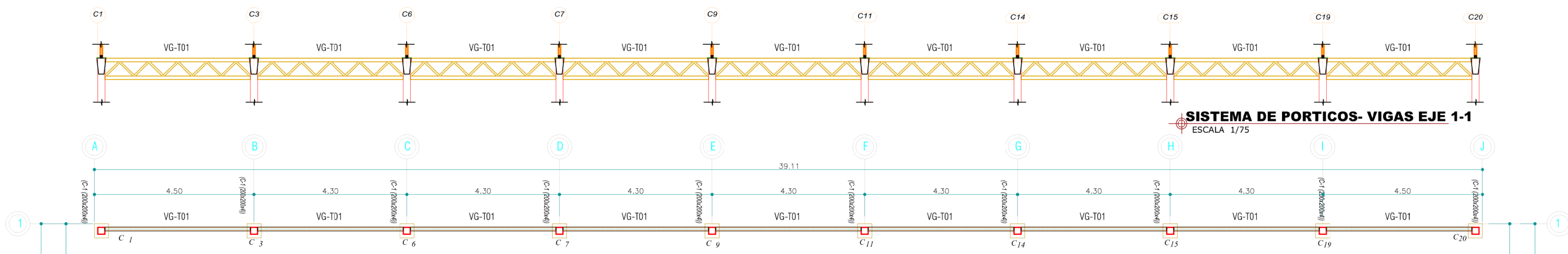

SECCION A—A

Esc: 1/10.

PLANTA

ESC: 1/25

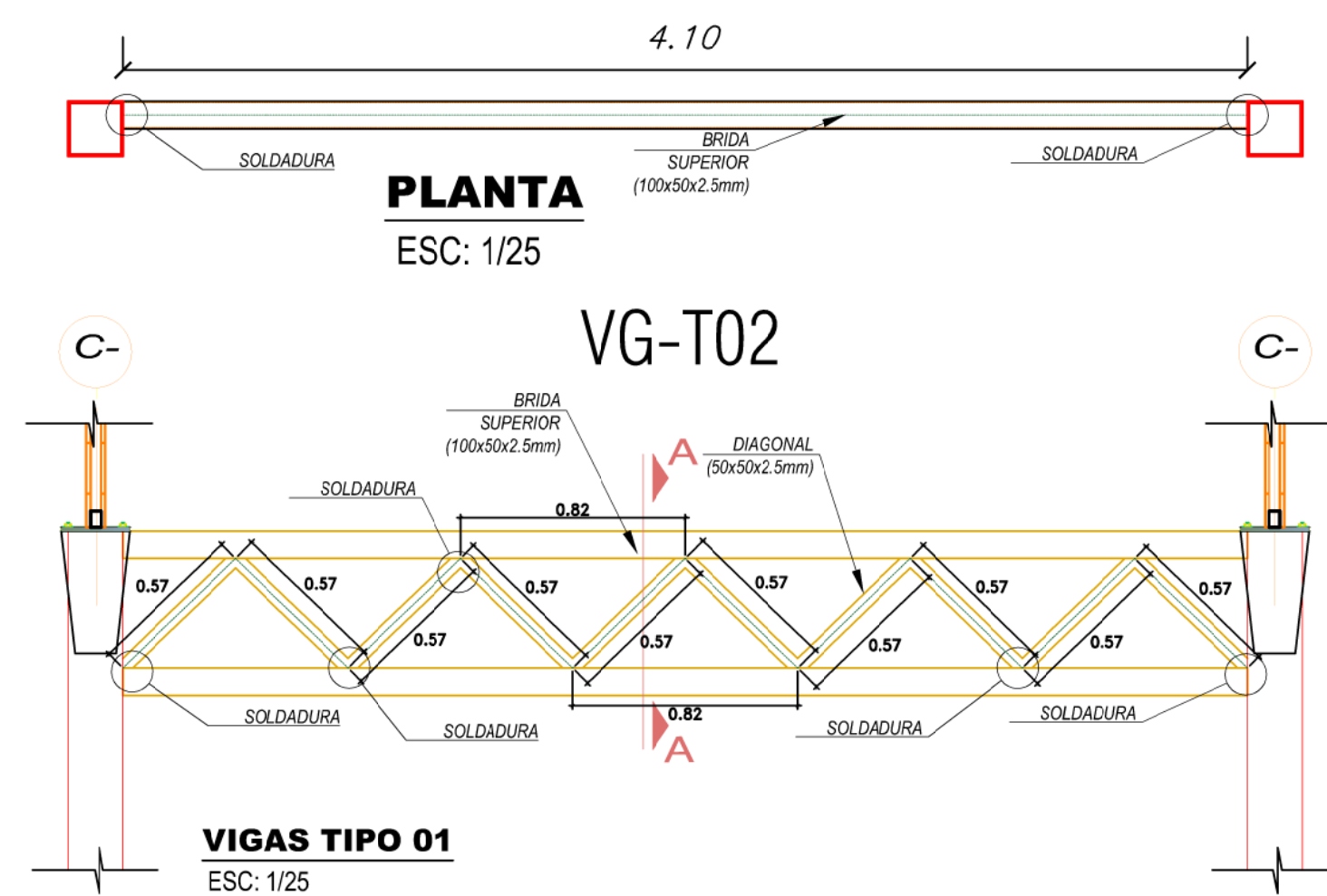

PLANTA GENERAL- VIGAS

ESCALA 1/75

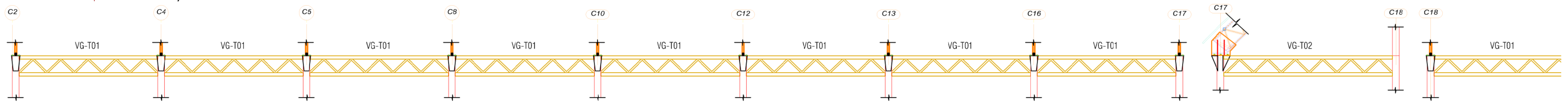

SISTEMA DE PORTICOS- VIGAS EJE 3-3

ESCALA 1/75

VIGAS EJE I-I

VIGAS EJE 2-2

COBERTURA METALICA - VISTA EN PLANTA

ESCALA 1/100

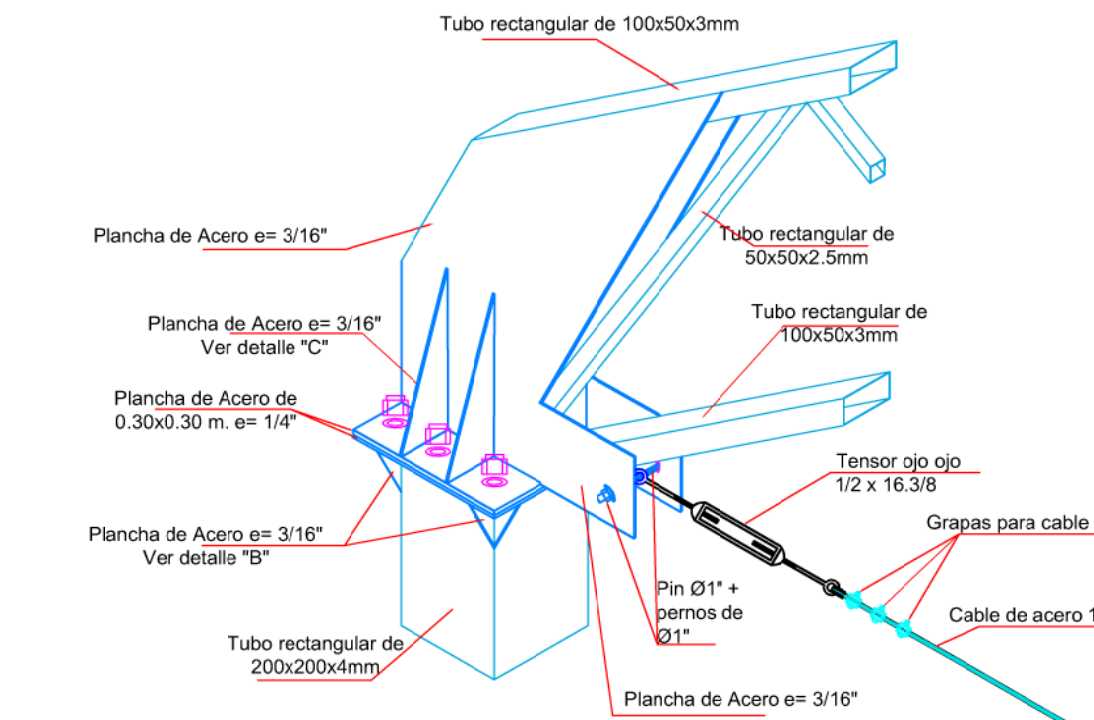
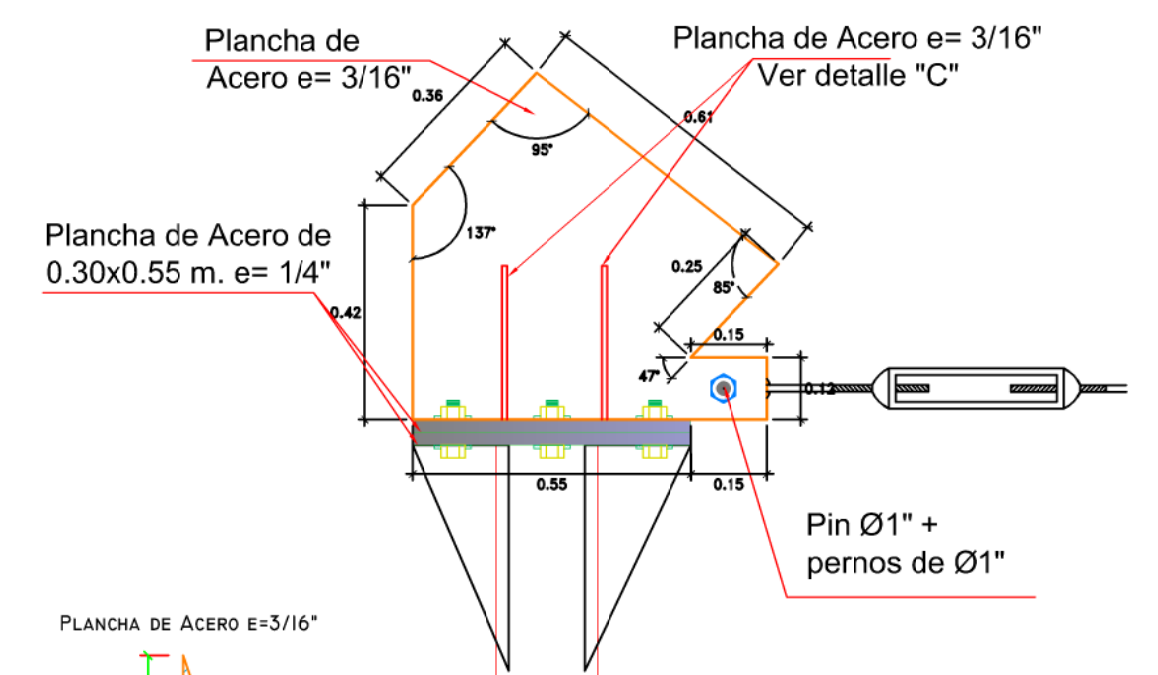
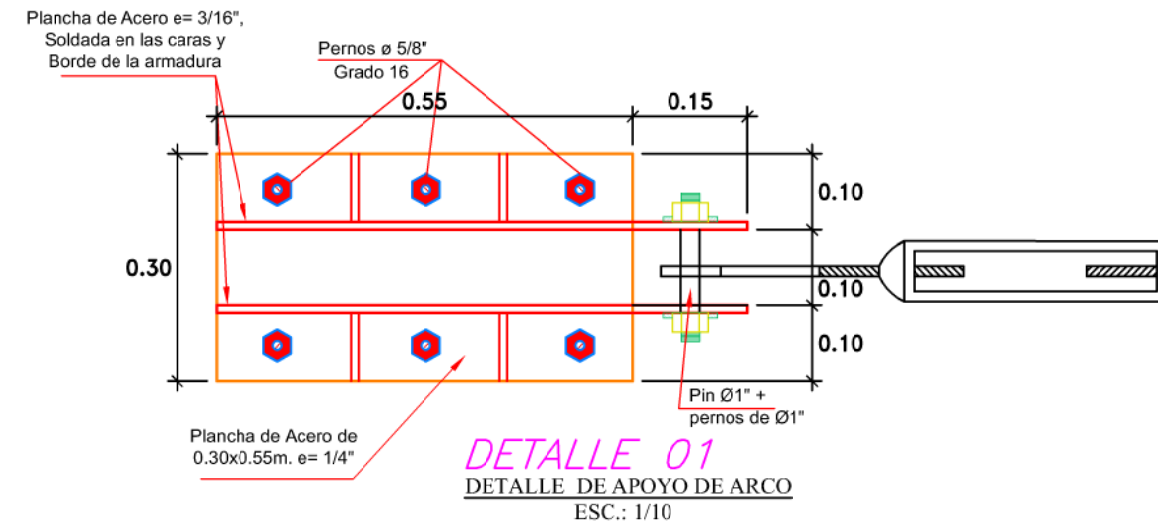
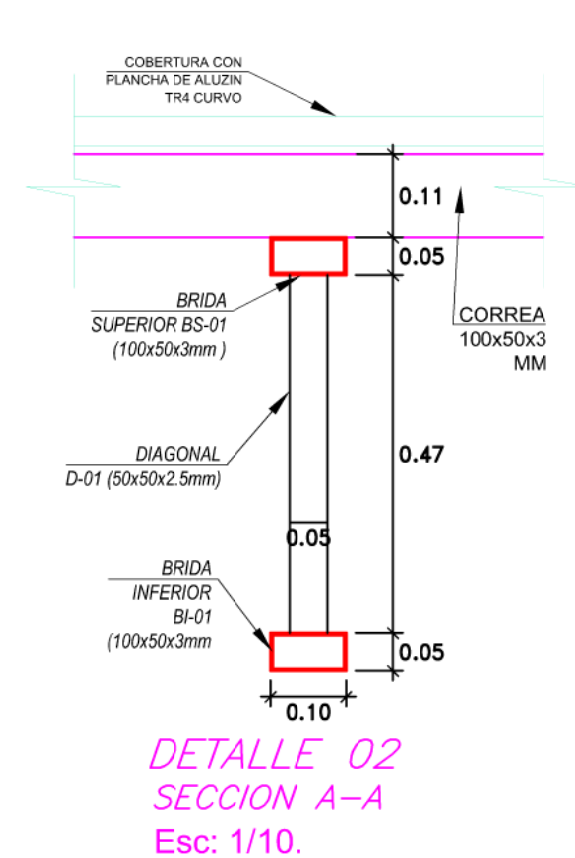
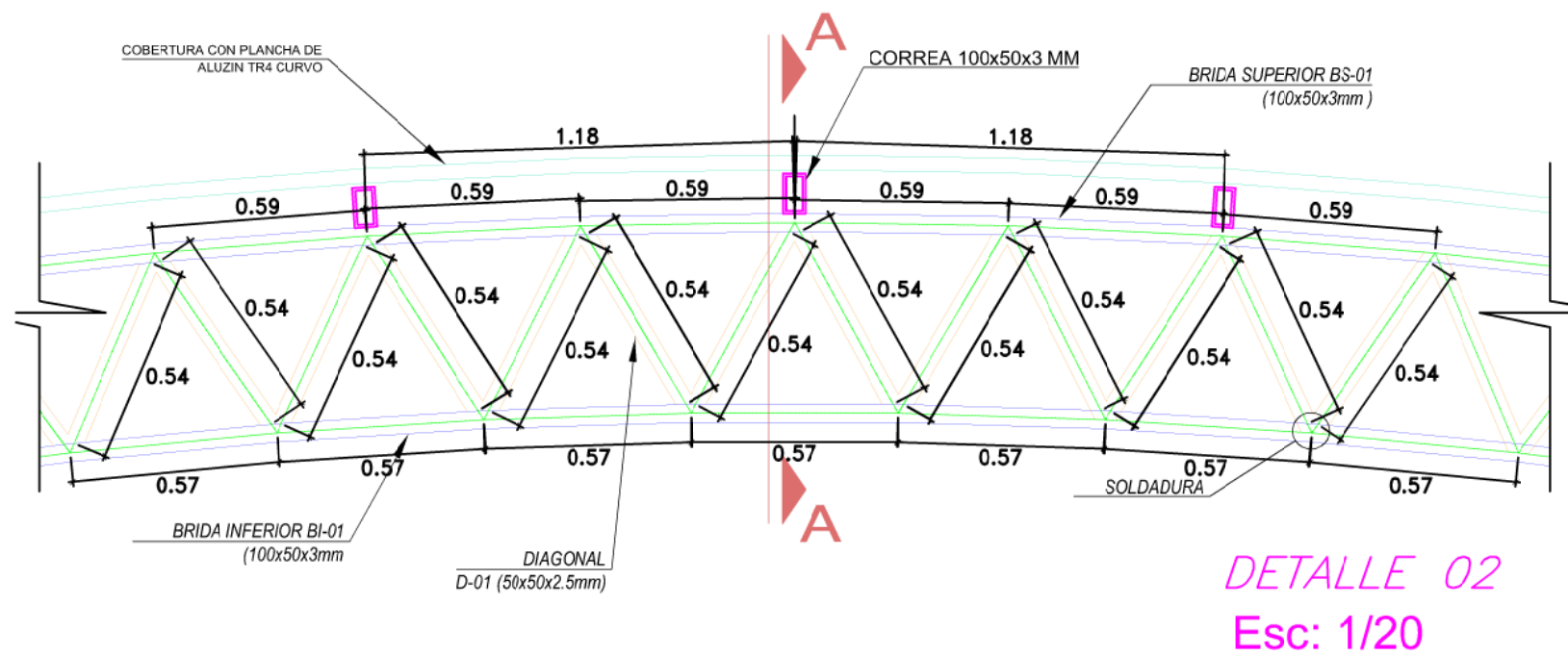
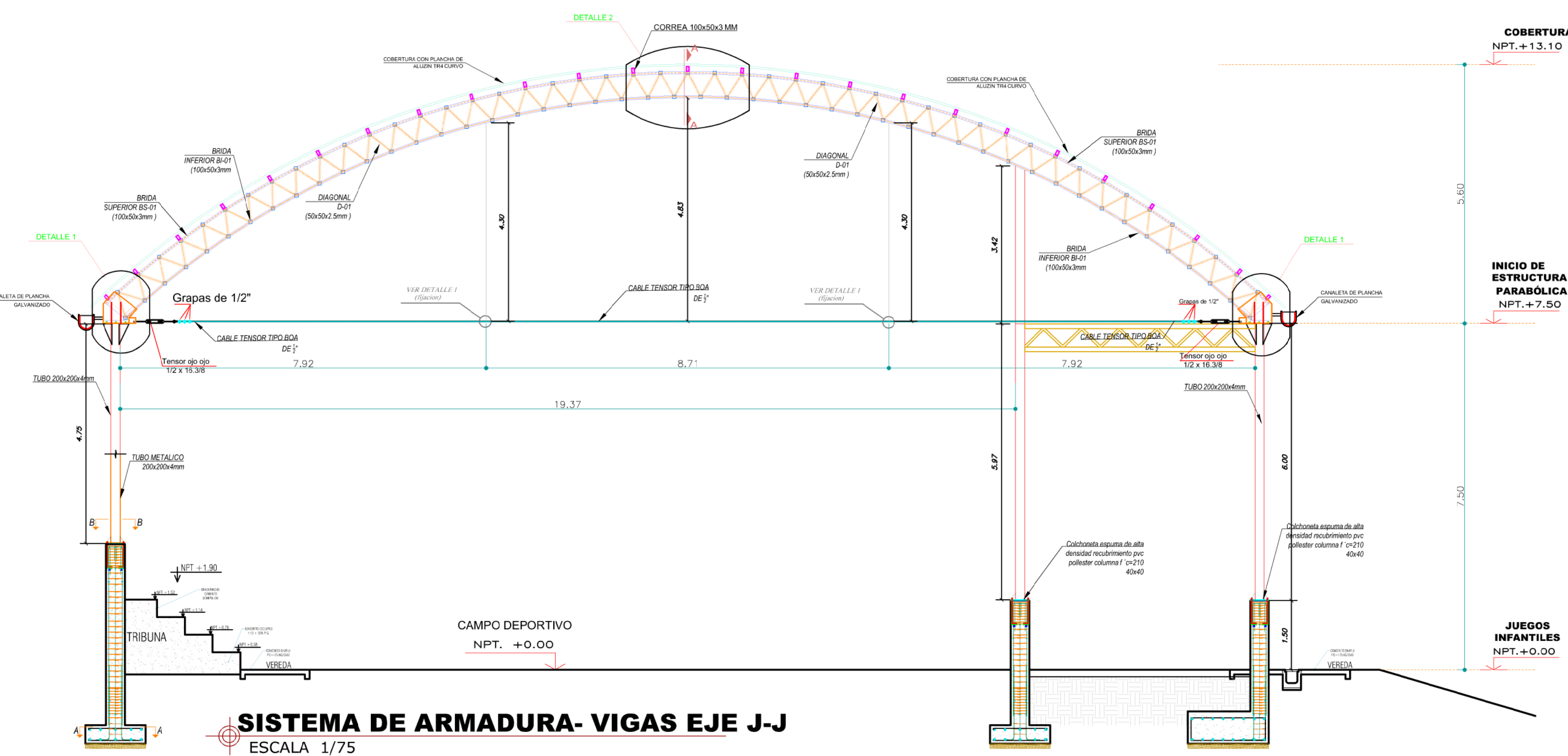
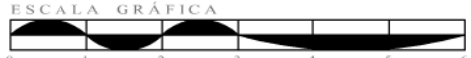

VISTA ISOTROPICA DE ANCLAJE

(APOYO DE VIGA MOVIL)

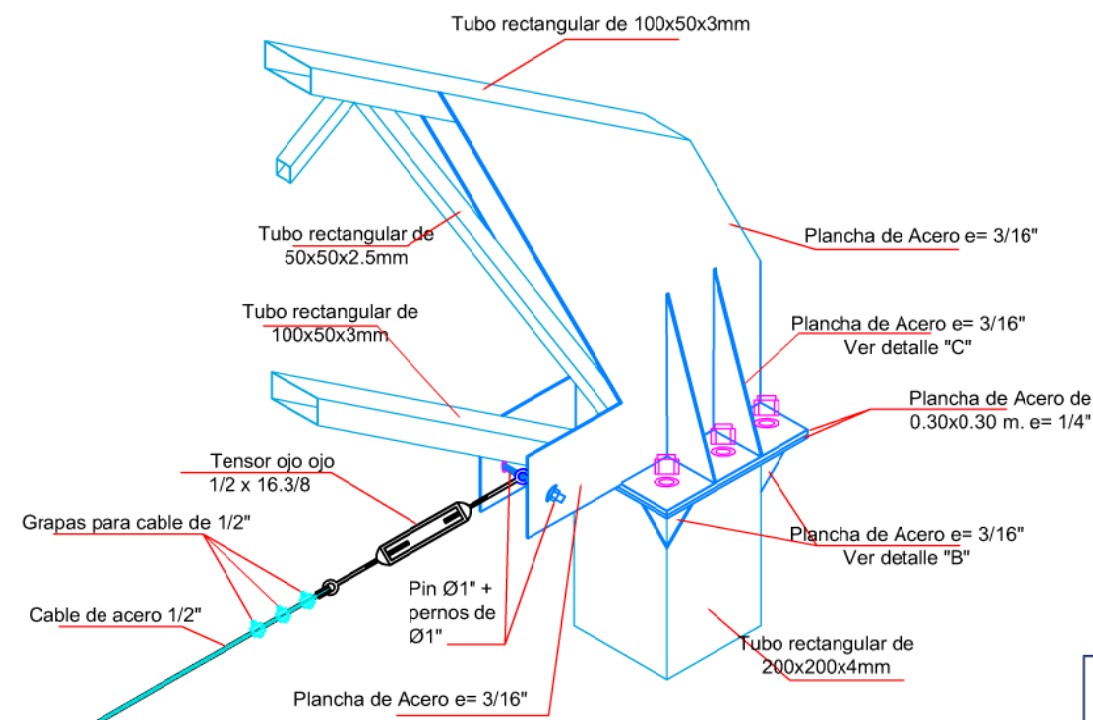
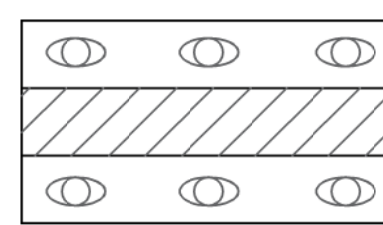

VISTA ISOTROPICA DE ANCLAJE

(APOYO DE VIGA FIJO)

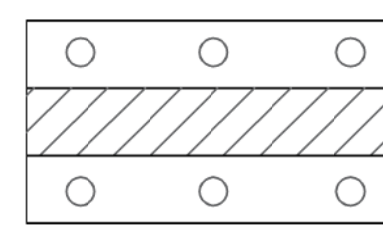

ESPECIFICACIONES TECNICAS ESTRUCTURAS METALICAS	
MATERIALES:	PERFILES, PLANCHAS, ANGULOS Y TUBOS LISOS DE CALIDAD ESTRUCTURAL, ACERO CONFORME LA NORMA ASTM - A36.
FABRICACION:	LA PINTURA POR APLICARSE SERA DEL SISTEMA ALQUIDICO, EMPLEANDO PINTURA BASE ANTICORROSIVA Y ESMALTE SINTETICO PARA EL ACABADO.
SOLDADURA:	TODOS LOS MATERIALES ANTES DE SER USADOS DEBERAN ESTAR DERECHOS, LOS ALINEAMIENTOS DEBERAN CUMPLIR CON LAS TOLERANCIAS PERMITIDAS EN LA NORMA ASTM - A36 PARA ENDEZAR LOS MATERIALES SE PODRAN EMPLEAR MEDIOS MECANICOS O CON LA APLICACION DE CALOR EN FORMA LOCALIZADA, DEBE CUIDARSE DE NO DAÑAR EL MATERIAL.
MONTAJE:	TODAS LAS MEDIDAS INDICADAS DEBERAN VERIFICARSE EN OBRA ANTES DEL ARMADO DE LOS DISTINTOS ELEMENTOS.
	TODAS LAS UNIONES SOLDADAS SE REALIZARAN POR EL PROCESO DE ARCO ELECTRICO CONFORME A LA ESPECIFICADO EN EL CODIGO DE SOLDADURA DEL "AMERICAN WELDING SOCIETY".
	EL TRATADO DE LAS ESTRUCTURAS SE EFECTUARA DE MODO QUE NO SE PRODUZCAN ESFUERZOS NI DEFORMACIONES PLASTICAS Y MANTENGAN SU ALINEAMIENTO Y PLANO EN EL CENTRO DE LA SECCION 7.1 DEL MANUAL DEL AMERICAN INSTITUTE OF STEEL CONSTRUCTION (AISC).
	PARA LOS TRABAJOS DE SOLDADURA EN OBRA DEBERA REMOVERSE LA PINTURA ADYACENTE A LA ZONA A SOLDAR CON ESCOBILLA DE CERDAS DE ALAMBRE.

ING. GILIO ALEGRIA ALVARON
CIP N° 88762
JEFE DE PROYECTO



UBICACIÓN
DEPARTAMENTO : ANCASH
PROVINCIA : CARHUAZ
DISTRITO : SHILLA
LOCALIDAD : LLIPTA

PROYECTO:
"MEJORAMIENTO Y AMPLIACION DE LOS SERVICIOS DE PRÁCTICA DEPORTIVA Y/O RECREATIVA DEL COMPLEJO DEPORTIVO CURIHUANCA DEL ANEXO CURIHUANCA, CENTRO POBLADO DE LLIPTA DISTRITO DE SHILLA - PROVINCIA DE CARHUAZ - DEPARTAMENTO DE ANCASH - II ETAPA"

PROPIETARIO:
MUNICIPALIDAD DISTRITAL DE SHILLA



CONSULTOR:

PROFESIONAL:

DIBUJO:

ESPECIALIDAD:
Estructuras

PLANO:

TECHO

ARCHIVO DIGITAL:
ESTRUCTURAS COLISEO SHILLA.DWG

FECHA:
ENERO - 2024

ESCALA:
INDICADA

CUI: --

LAMINA:

E-06

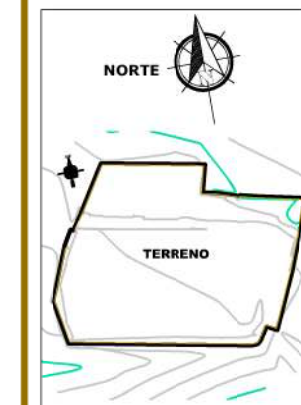

UBICACIÓN
DEPARTAMENTO : ANCASH
PROVINCIA : CARHUAZ
DISTRITO : SHILLA
LOCALIDAD : LLIPTA

PROYECTO:
"MEJORAMIENTO Y AMPLIACIÓN DE LOS SERVICIOS DE PRÁCTICA DEPORTIVA Y/O RECREATIVA DEL COMPLEJO DEPORTIVO CURIHUANCA DEL ANEXO CURIHUANCA, CENTRO POBLADO DE LLIPTA DISTRITO DE SHILLA - PROVINCIA DE CARHUAZ - DEPARTAMENTO DE ANCASH - II ETAPA"

PROPIETARIO:
MUNICIPALIDAD DISTRITAL DE SHILLA

CLAVE DE PLANO:

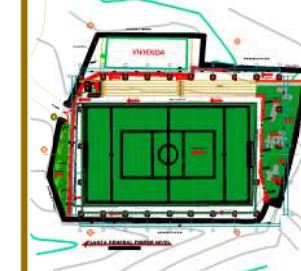

CONSULTOR:

PROFESIONAL:

DIBUJO:

ESPECIALIDAD:
Estructuras

PLANO:
PERFILES DE TECHO

ARCHIVO DIGITAL:
ESTRUCTURAS COLISEO SHILLA.DWG

FECHA:
ENERO- 2024

ESCALA:
INDICADA

CUI: --

LAMINA:

E-07

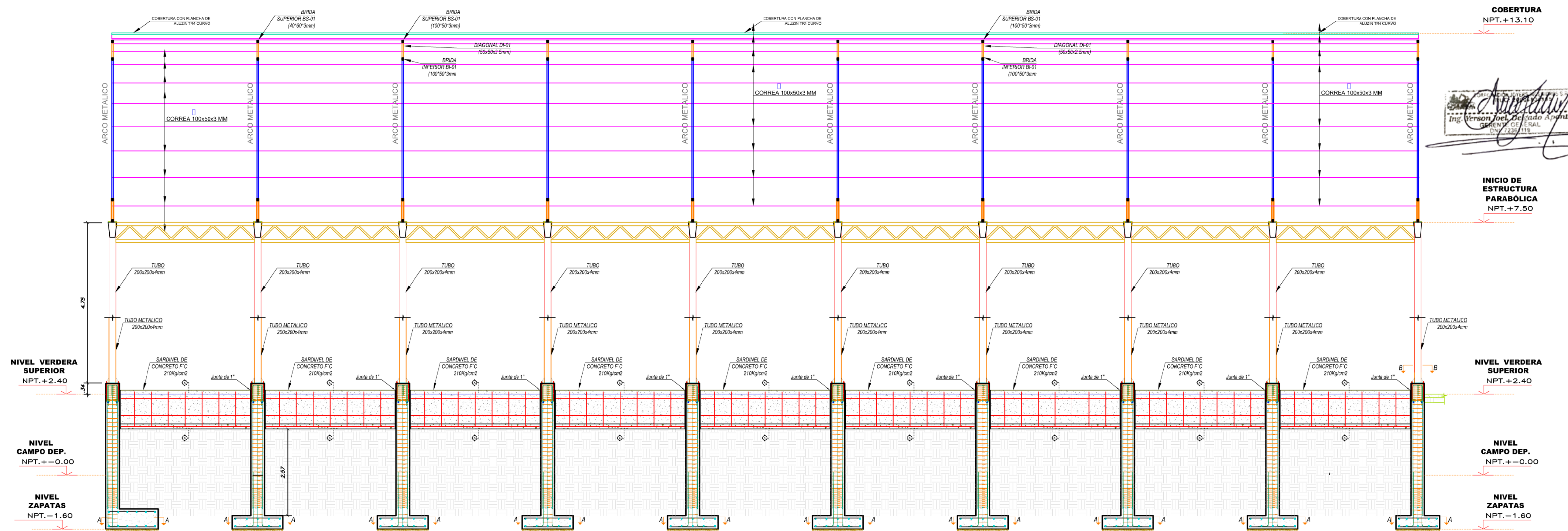
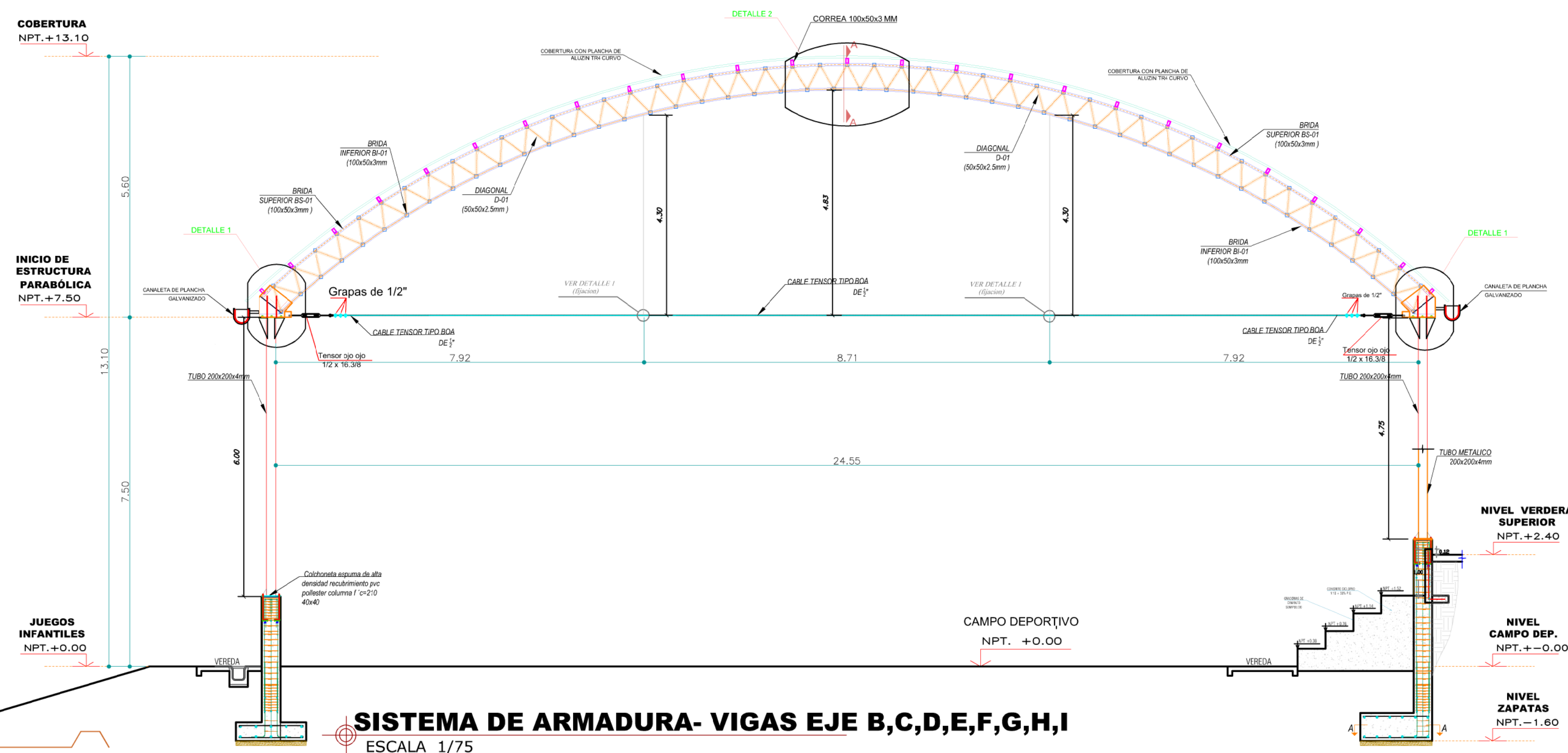
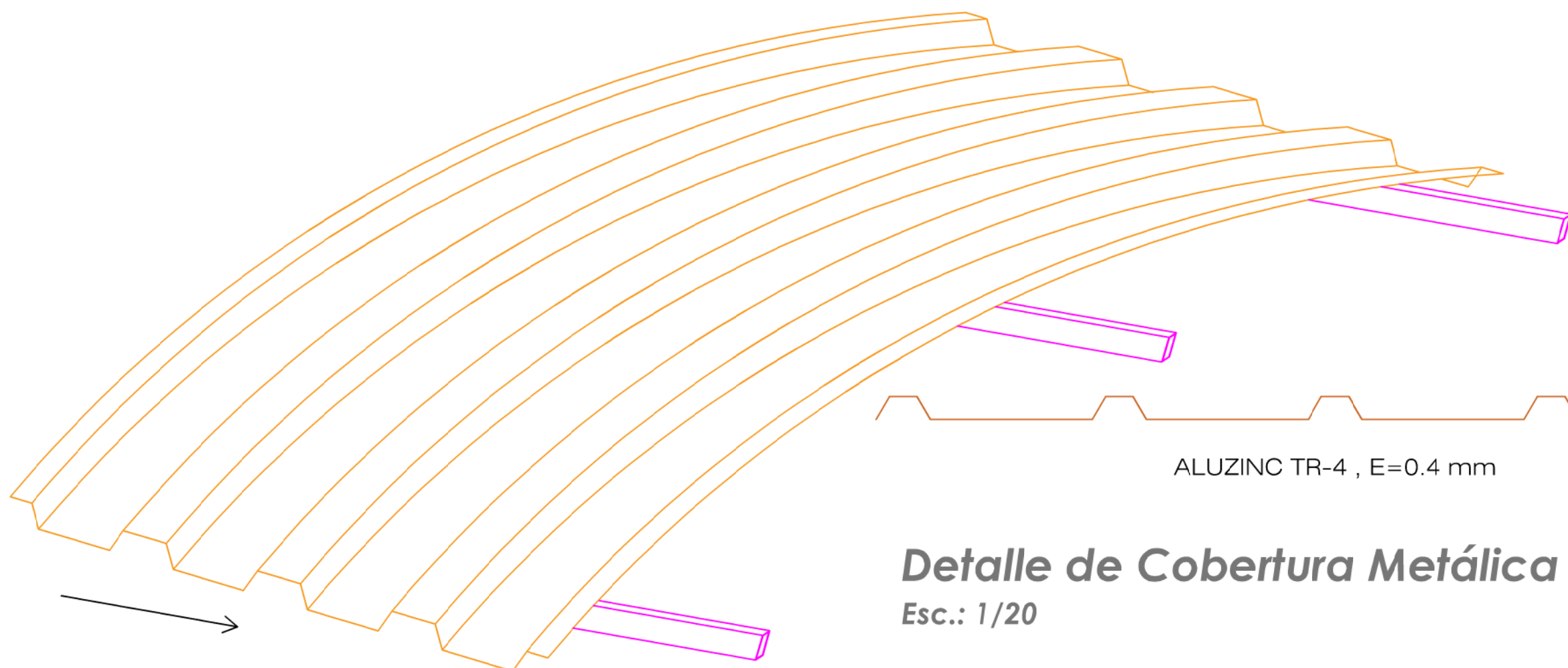
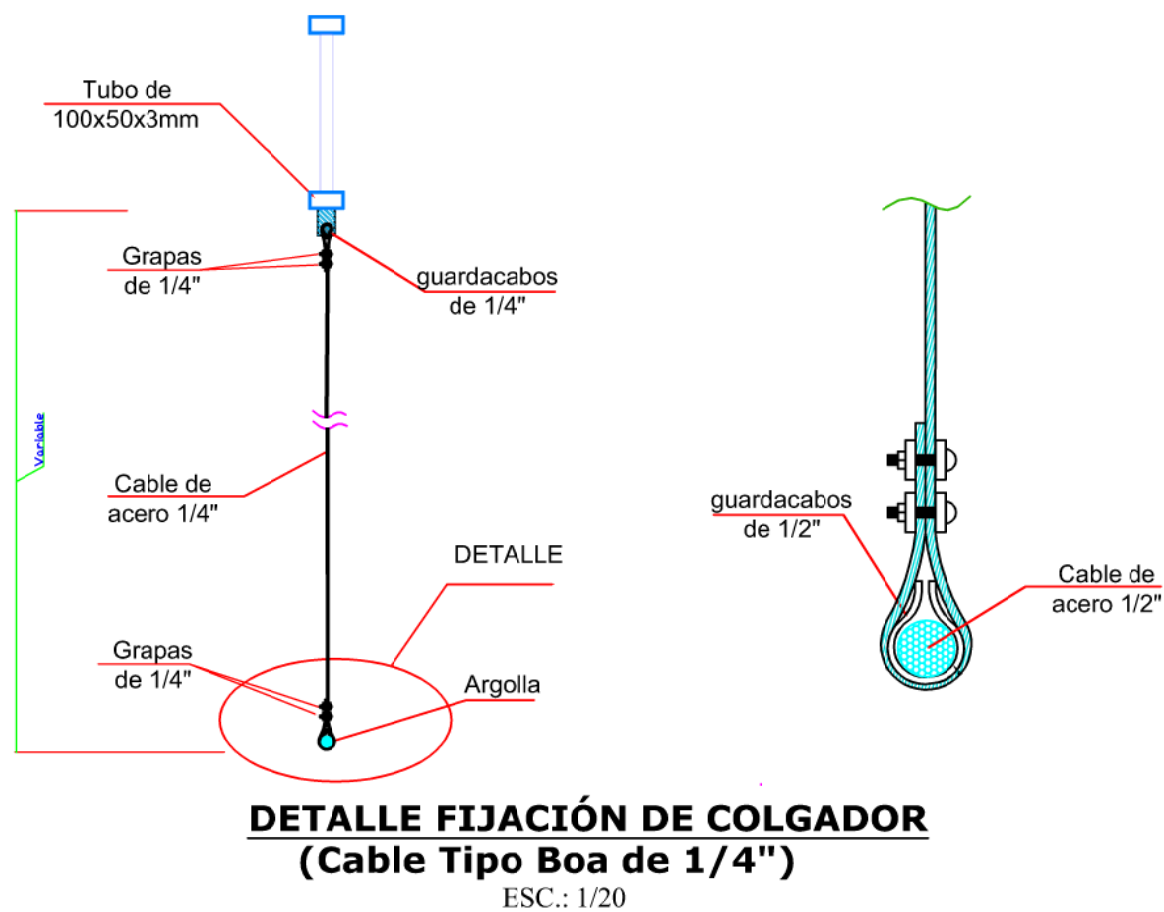

EJECUCIÓN Y CONTROLES DE CALIDAD PARA ESTRUCTURAS METÁLICAS

MATERIALES A EMPLEAR

Los materiales a emplear serán:
- Acero al carbono: STRUCTURAL STEEL ASTM A-36
- Electrodo: SPECIFICATION FOR MILD STEEL ARC-WELDING ELECTRODES, ASTM A233
- Pernos: ASTM 307

FABRICACIÓN EN TALLER

Al efecto de un máximo aprovechamiento de los materiales se aceptará hasta un empalme soldado (con soldadura de penetración completa en barras de más de 6 (seis) metros de longitud. En barras con largos hasta 6 metros no se aceptarán empalmes.
Se aplicará un armado comercial a todos los componentes de la estructura metálica.

La estructura de acero deberá ser protegida con dos manos de pintura anticorrosiva epóxica, de diferentes colores y dos manos de esmalte epóxico, color gris.

La última mano de esmalte se dará una vez concluido el montaje de la estructura en obra.

SOLDADURAS

La soldadura se hará por soldadura manual de arco protegido, los electrodos serán de clase E-70XX.
Para la inspección visual de los cordones de soldadura se adoptará el siguiente criterio:

a) PERFILES DESEABLES:

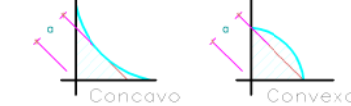

b) PERFILES ACEPTABLES:



la convexidad "c" no debe exceder 0.1s + 1 mm.

c) PERFILES NO ACEPTABLES:

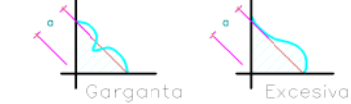

NOTA:
TODAS LAS MEDIDAS SE VERIFICARÁN EN OBRA

SISTEMA DE ARMADURA- VIGAS EJE 1-1

ESCALA 1/75

ING. CIRO ALEGRIA ALVARON
CIP. N° 58762
JEFE DE PROYECTO

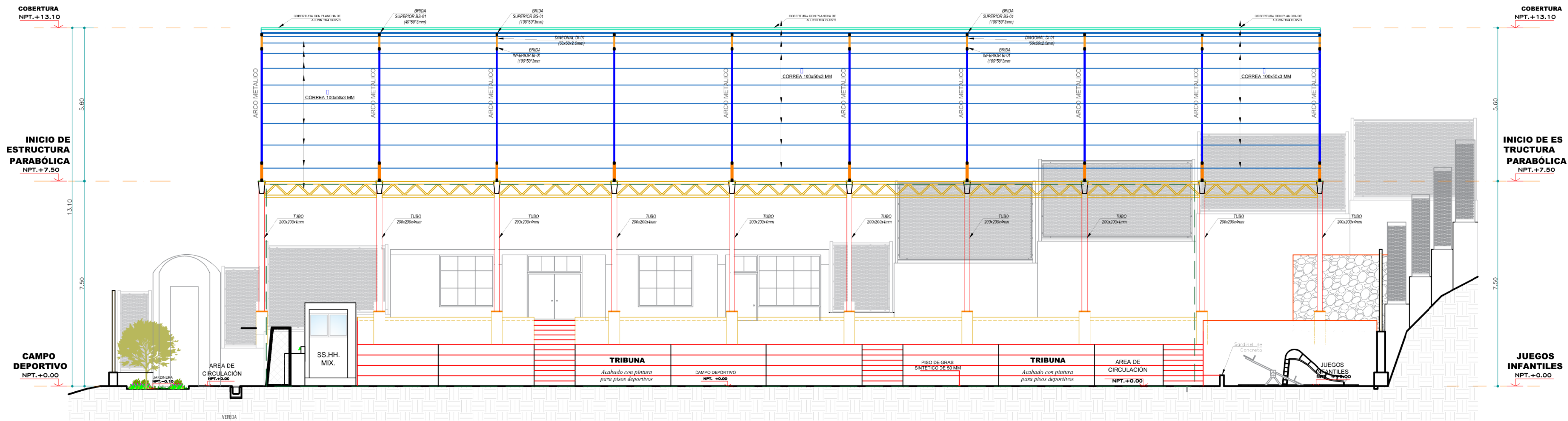

CORTE A-A GENERAL
ESCALA 1/100

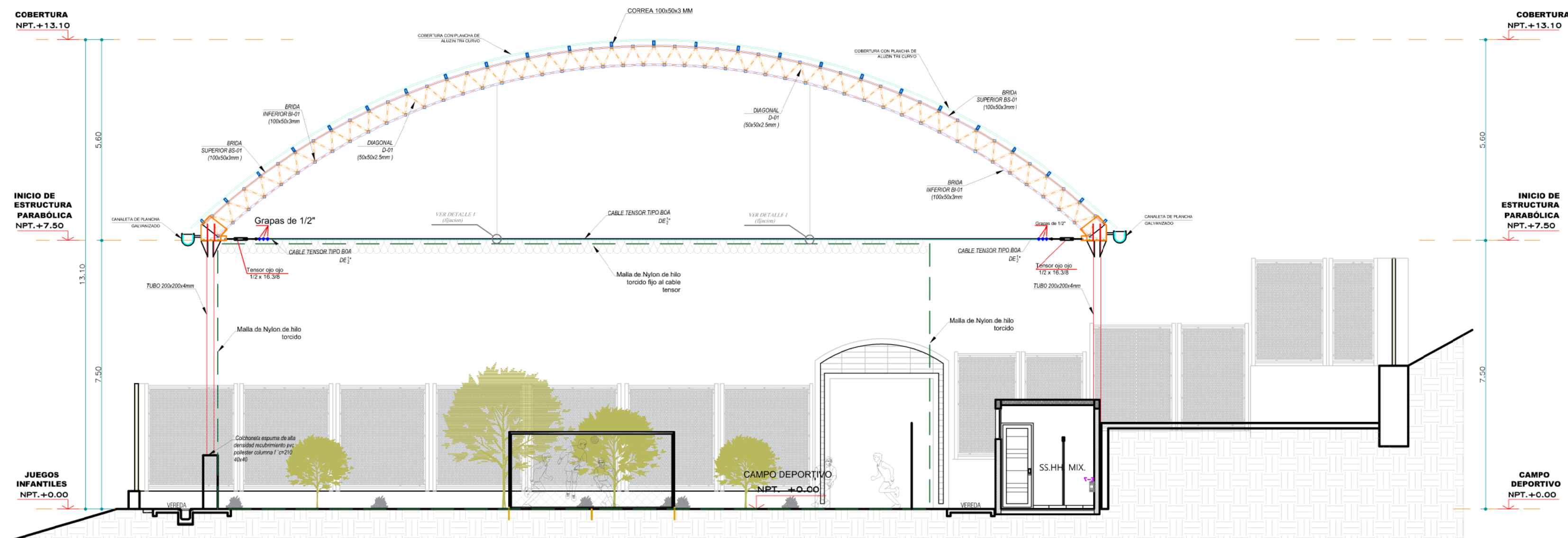

CORTE B-B GENERAL
ESCALA 1/100

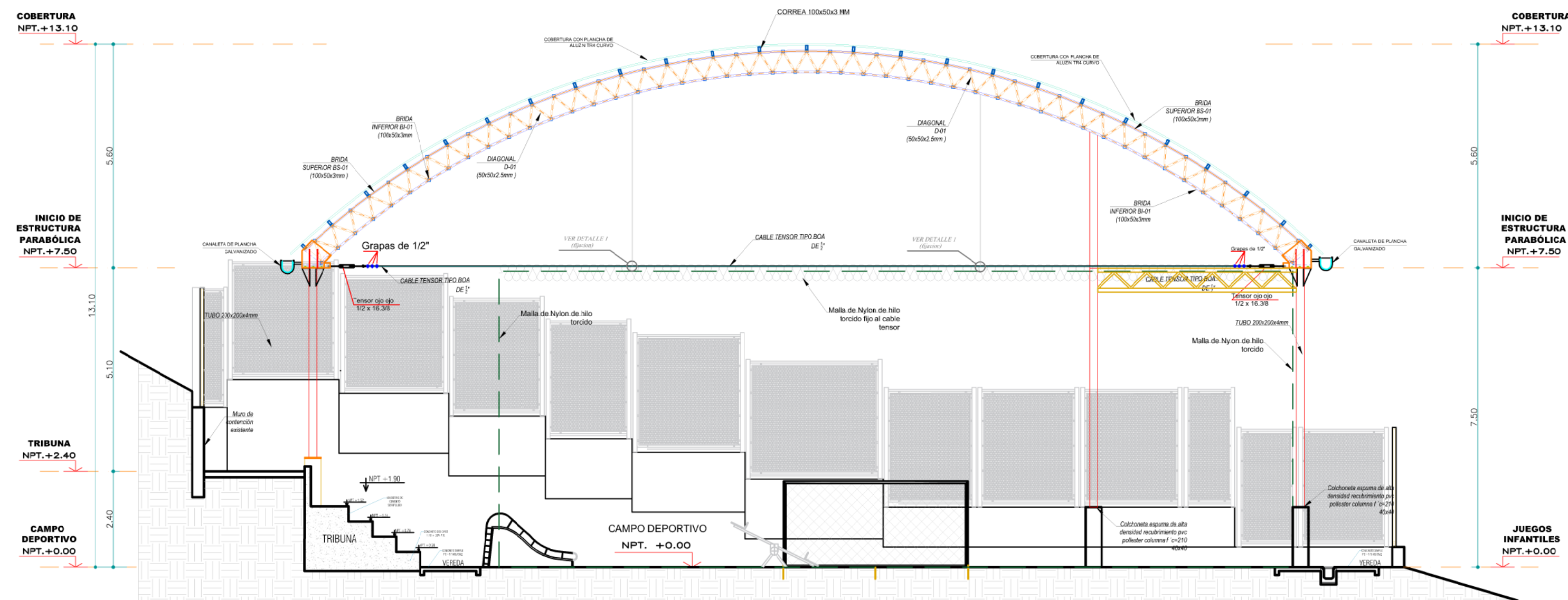

CORTE C-C GENERAL
ESCALA 1/100



UBICACIÓN
DEPARTAMENTO : ANCASH
PROVINCIA : CARHUAZ
DISTRITO : SHILLA
LOCALIDAD : LLIPTA

PROYECTO:
"MEJORAMIENTO Y
AMPLIACIÓN DE LOS
SERVICIOS DE
PRÁCTICA DEPORTIVA
Y/O RECREATIVA DEL
COMPLEJO
DEPORTIVO
CURIHUANCA DEL
ANEXO CURIHUANCA,
CENTRO POBLADO DE
SHILLA - PROVINCIA
DE CARHUAZ -
DEPARTAMENTO DE
ANCASH - II ETAPA"

PROPIETARIO:

MUNICIPALIDAD
DISTRITAL DE
SHILLA

CLAVE DE PLANO:



CONSULTOR:

PROFESIONAL:

ARQ.

CAP N°----

DIBUJO:

ARQ.

ESPECIALIDAD:

Arquitectura

PLANO:

CORTES

ARCHIVO DIGITAL:
ARQUITECTURA COLISEO
SHILLA.DWG

FECHA:

ENERO- 2024

ESCALA:

1/100

CUI: -----

LAMINA:

PG-03