

# BASES ESTÁNDAR DE LICITACIÓN PÚBLICA PARA LA CONTRATACIÓN DE LA EJECUCIÓN DE OBRAS

*Aprobado mediante Directiva N° 001-2019-OSCE/CD*

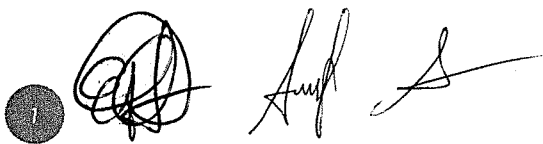

SUB DIRECCIÓN DE NORMATIVIDAD – DIRECCIÓN TÉCNICO NORMATIVA  
ORGANISMO SUPERVISOR DE LAS CONTRATACIONES DEL ESTADO - OSCE

1 

**SIMBOLOGÍA UTILIZADA:**

N°	Símbolo	Descripción
1	[ABC] / [.....]	La información solicitada dentro de los corchetes sombreados debe ser completada por la Entidad durante la elaboración de las bases.
2	[ABC] / [.....]	Es una indicación, o información que deberá ser completada por la Entidad con posterioridad al otorgamiento de la buena pro para el caso específico de la elaboración de la PROFORMA DEL CONTRATO; o por los proveedores, en el caso de los ANEXOS de la oferta.
3	<b>Importante</b> • Abc	Se refiere a consideraciones importantes a tener en cuenta por el comité de selección y por los proveedores.
4	<b>Advertencia</b> • Abc	Se refiere a advertencias a tener en cuenta por el comité de selección y por los proveedores.
5	<b>Importante para la Entidad</b> • Xyz	Se refiere a consideraciones importantes a tener en cuenta por el comité de selección y deben ser eliminadas una vez culminada la elaboración de las bases.

**CARACTERÍSTICAS DEL DOCUMENTO:**

Las bases estándar deben ser elaboradas en formato WORD, y deben tener las siguientes características:

N°	Características	Parámetros
1	Márgenes	Superior : 2.5 cm      Inferior: 2.5 cm Izquierda: 2.5 cm      Derecha: 2.5 cm
2	Fuente	Arial
3	Estilo de Fuente	Normal: Para el contenido en general Cursiva: Para el encabezado y pie de página Para las Consideraciones importantes (Ítem 3 del cuadro anterior)
4	Color de Fuente	Automático: Para el contenido en general Azul : Para las Consideraciones importantes (Ítem 3 del cuadro anterior)
5	Tamaño de Letra	16 : Para las dos primeras hojas de las Secciones General y Específica 11 : Para el nombre de los Capítulos. 10 : Para el cuerpo del documento en general 9 : Para el encabezado y pie de página Para el contenido de los cuadros, pudiendo variar, según la necesidad 8 : Para las Notas al pie
6	Alineación	Justificada: Para el contenido en general y notas al pie. Centrada : Para la primera página, los títulos de las Secciones y nombres de los Capítulos)
7	Interlineado	Sencillo
8	Espaciado	Anterior : 0 Posterior : 0
9	Subrayado	Para los nombres de las Secciones y para resaltar o hacer hincapié en algún concepto

**INSTRUCCIONES DE USO:**

- Una vez registrada la información solicitada dentro de los corchetes sombreados en gris, el texto deberá quedar en letra tamaño 10, con estilo normal, sin formato de negrita y sin sombrear.
- La nota **IMPORTANTE** no puede ser modificada ni eliminada en la Sección General. En el caso de la Sección Específica debe seguirse la instrucción que se indica en dicha nota.

Elaboradas en enero de 2019



Modificadas en junio y diciembre de 2019, julio de 2020, julio y diciembre de 2021, setiembre de 2022  
y octubre de 2022

## **BASES ESTÁNDAR DE LICITACIÓN PÚBLICA PARA LA CONTRATACIÓN DE LA EJECUCIÓN DE OBRAS<sup>1</sup>**

**LICITACIÓN PÚBLICA N° 004-2023-UNFV**

**PRIMERA CONVOCATORIA**

**CONTRATACIÓN DE LA EJECUCIÓN DE LA OBRA:  
MEJORAMIENTO DE LOS SERVICIOS ACADÉMICOS DE  
INVESTIGACIÓN Y ADMINISTRATIVOS DE LA FACULTAD  
DE INGENIERÍA ELECTRÓNICA E INFORMÁTICA DE LA  
UNFV, PREDIO N° 18, CALLAO, DISTRITO DEL CALLAO,  
PROVINCIA DEL CALLAO, CÓDIGO UNICO DE INVERSIÓN  
2413480**

  
  
  
<sup>1</sup> Estas bases se utilizarán para la contratación de la ejecución de obras. Para tal efecto, se deberá tener en cuenta la siguiente definición:

**Obra:** Construcción, reconstrucción, rehabilitación, remodelación, mejoramiento, demolición, renovación, ampliación y habilitación de bienes inmuebles, tales como edificaciones, estructuras, excavaciones, perforaciones, carreteras, puentes, entre otros, que requieren dirección técnica, expediente técnico, mano de obra, materiales y/o equipos.

## DEBER DE COLABORACIÓN

La Entidad y todo proveedor que se someta a las presentes Bases, sea como participante, postor y/o contratista, deben conducir su actuación conforme a los principios previstos en la Ley de Contrataciones del Estado.

En este contexto, se encuentran obligados a prestar su colaboración al OSCE y a la Secretaría Técnica de la Comisión de Defensa de la Libre Competencia del INDECOPI, en todo momento según corresponda a sus competencias, a fin de comunicar presuntos casos de fraude, colusión y corrupción por parte de los funcionarios y servidores de la Entidad, así como los proveedores y demás actores que participan en el proceso de contratación.

De igual forma, deben poner en conocimiento del OSCE y a la Secretaría Técnica de la Comisión de Defensa de la Libre Competencia del INDECOPI los indicios de conductas anticompetitivas que se presenten durante el proceso de contratación, en los términos del Decreto Legislativo N° 1034, "Ley de Represión de Conductas Anticompetitivas", o norma que la sustituya, así como las demás normas de la materia.

La Entidad y todo proveedor que se someta a las presentes Bases, sea como participante, postor y/o contratista del proceso de contratación deben permitir al OSCE o a la Secretaría Técnica de la Comisión de Defensa de la Libre Competencia del INDECOPI el acceso a la información referida a las contrataciones del Estado que sea requerida, prestar testimonio o absolución de posiciones que se requieran, entre otras formas de colaboración.

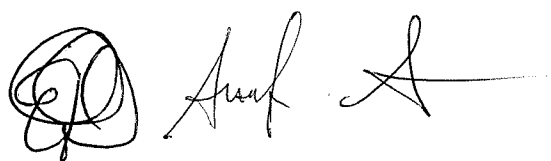





## **SECCIÓN GENERAL**

### **DISPOSICIONES COMUNES DEL PROCEDIMIENTO DE SELECCIÓN**

(ESTA SECCIÓN NO DEBE SER MODIFICADA EN NINGÚN EXTREMO, BAJO SANCIÓN DE NULIDAD)

## CAPÍTULO I ETAPAS DEL PROCEDIMIENTO DE SELECCIÓN

### 1.1. REFERENCIAS

Cuando en el presente documento se mencione la palabra Ley, se entiende que se está haciendo referencia a la Ley N° 30225, Ley de Contrataciones del Estado, y cuando se mencione la palabra Reglamento, se entiende que se está haciendo referencia al Reglamento de la Ley de Contrataciones del Estado aprobado por Decreto Supremo N° 344-2018-EF.

Las referidas normas incluyen sus respectivas modificaciones, de ser el caso.

### 1.2. CONVOCATORIA

Se realiza a través de su publicación en el SEACE de conformidad con lo señalado en el artículo 54 del Reglamento, en la fecha señalada en el calendario del procedimiento de selección, debiendo adjuntar las bases.

### 1.3. REGISTRO DE PARTICIPANTES

El registro de participantes se realiza conforme al artículo 55 del Reglamento. En el caso de un consorcio, basta que se registre uno (1) de sus integrantes.

#### Importante

- *Para registrarse como participante en un procedimiento de selección convocado por las Entidades del Estado Peruano, es necesario que los proveedores cuenten con inscripción vigente y estar habilitados ante el Registro Nacional de Proveedores (RNP) que administra el Organismo Supervisor de las Contrataciones del Estado (OSCE). Para obtener mayor información, se puede ingresar a la siguiente dirección electrónica: [www.rnp.gob.pe](http://www.rnp.gob.pe).*
- *Los proveedores que deseen registrar su participación deben ingresar al SEACE utilizando su Certificado SEACE (usuario y contraseña). Asimismo, deben observar las instrucciones señaladas en el documento de orientación "Guía para el registro de participantes electrónico" publicado en <https://www2.seace.gob.pe/>.*
- *En caso los proveedores no cuenten con inscripción vigente en el RNP y/o se encuentren inhabilitados o suspendidos para ser participantes, postores y/o contratistas, el SEACE restringirá su registro, quedando a potestad de estos intentar nuevamente registrar su participación en el procedimiento de selección en cualquier otro momento, dentro del plazo establecido para dicha etapa, siempre que haya obtenido la vigencia de su inscripción o quedado sin efecto la sanción que le impuso el Tribunal de Contrataciones del Estado.*

### 1.4. FORMULACIÓN DE CONSULTAS Y OBSERVACIONES A LAS BASES

La formulación de consultas y observaciones a las bases se efectúa de conformidad con lo establecido en los numerales 72.1 y 72.2 del artículo 72 del Reglamento.

#### Importante

*No pueden formularse consultas ni observaciones respecto del contenido de una ficha de homologación aprobada, aun cuando el requerimiento haya sido homologado parcialmente respecto a las características técnicas y/o requisitos de calificación y/o condiciones de ejecución. Las consultas y observaciones que se formulen sobre el particular, se tienen como no presentadas.*

### 1.5. ABSOLUCIÓN DE CONSULTAS, OBSERVACIONES E INTEGRACIÓN DE BASES

La absolución de consultas, observaciones e integración de las bases se realizan conforme a las disposiciones previstas en los numerales 72.4 y 72.5 del artículo 72 del Reglamento.

#### Importante

- *No se absolverán consultas y observaciones a las bases que se presenten en forma física.*
- *Cuando exista divergencia entre lo indicado en el pliego de absolución de consultas y observaciones y la integración de bases, prevalece lo absuelto en el referido pliego; sin perjuicio, del deslinde de responsabilidades correspondiente.*

### 1.6. ELEVACIÓN AL OSCE DEL PLIEGO DE ABSOLUCIÓN DE CONSULTAS Y OBSERVACIONES E INTEGRACIÓN DE BASES

Los cuestionamientos al pliego de absolución de consultas y observaciones, así como a las bases integradas por supuestas vulneraciones a la normativa de contrataciones, a los principios que rigen la contratación pública u otra normativa que tenga relación con el objeto de la contratación, pueden ser elevados al OSCE, de acuerdo a lo indicado en los numerales del 72.8 al 72.11 del artículo 72 del Reglamento.

La solicitud de elevación para emisión de Pronunciamiento se presenta ante la Entidad, la cual debe remitir al OSCE el expediente completo, de acuerdo a lo señalado en el artículo 124 del TUO de la Ley 27444, aprobado por Decreto Supremo N° 004-2019-JUS, al día hábil siguiente de recibida dicha solicitud.

#### Advertencia

*La solicitud de elevación al OSCE de los cuestionamientos al pliego de absolución de consultas y observaciones, así como a las Bases integradas, se realiza de manera electrónica a través del SEACE, a partir de la oportunidad en que establezca el OSCE mediante comunicado.*

#### Importante

*Constituye infracción pasible de sanción según lo previsto en el literal n) del numeral 50.1 del artículo 50 de la Ley, presentar cuestionamientos maliciosos o manifiestamente infundados al pliego de absolución de consultas y/u observaciones.*

### 1.7. FORMA DE PRESENTACIÓN DE OFERTAS

Las ofertas se presentan conforme lo establecido en el artículo 59 del Reglamento.

Las declaraciones juradas, formatos o formularios previstos en las bases que conforman la oferta deben estar debidamente firmados por el postor (firma manuscrita o digital, según la Ley N° 27269, Ley de Firmas y Certificados Digitales<sup>2</sup>). Los demás documentos deben ser visados por el postor. En el caso de persona jurídica, por su representante legal, apoderado o mandatario designado para dicho fin y, en el caso de persona natural, por este o su apoderado. No se acepta el pegado de la imagen de una firma o visto. Las ofertas se presentan foliadas.

#### Importante

- *Los formularios electrónicos que se encuentran en el SEACE y que los proveedores deben*

<sup>2</sup> Para mayor información sobre la normativa de firmas y certificados digitales ingresar a: <https://www.indecopi.gob.pe/web/firmas-digitales/firmar-y-certificados-digitales>

*llenar para presentar sus ofertas, tienen carácter de declaración jurada.*

- *En caso la información contenida en los documentos escaneados que conforman la oferta no coincida con lo declarado a través del SEACE, prevalece la información declarada en los documentos escaneados.*
- *No se tomarán en cuenta las ofertas que se presenten en físico a la Entidad.*

### 1.8. PRESENTACIÓN Y APERTURA DE OFERTAS

El participante presentará su oferta de manera electrónica a través del SEACE, desde las 00:01 horas hasta las 23:59 horas del día establecido para el efecto en el cronograma del procedimiento; adjuntando el archivo digitalizado que contenga los documentos que conforman la oferta de acuerdo a lo requerido en las bases.

El participante debe verificar antes de su envío, bajo su responsabilidad, que el archivo pueda ser descargado y su contenido sea legible.

#### **Importante**

*Los integrantes de un consorcio no pueden presentar ofertas individuales ni conformar más de un consorcio en un procedimiento de selección, o en un determinado ítem cuando se trate de procedimientos de selección según relación de ítems.*

En la apertura electrónica de la oferta, el comité de selección, verifica la presentación de lo exigido en la sección específica de las bases, de conformidad con el numeral 73.2 del artículo 73 del Reglamento. De no cumplir con lo requerido, la oferta se considera no admitida.

Asimismo, el comité de selección declara no admitidas las ofertas que se encuentran por debajo del noventa por ciento (90%) del valor referencial o que excedan en más del diez por ciento (10%) del valor referencial.

### 1.9. EVALUACIÓN DE LAS OFERTAS

La evaluación consiste en la aplicación de los factores de evaluación previstos en el Capítulo IV de la sección específica de las bases a las ofertas admitidas, con el objeto de determinar la oferta con el mejor puntaje y el orden de prelación de las ofertas.

Para determinar la oferta con el mejor puntaje, se toma en cuenta lo indicado en el numeral 74.2 del artículo 74 del Reglamento.

El desempate mediante sorteo se realiza de manera electrónica a través del SEACE.

#### **Importante**

*En el caso de procedimientos de selección por relación de ítems cuando la obra se ejecute fuera de la provincia de Lima y Callao y el monto del valor referencial de algún ítem no supere los novecientos mil Soles (S/ 900,000.00), a solicitud del postor se asigna una bonificación equivalente al diez por ciento (10%) sobre el puntaje total obtenido en dicho ítem por los postores con domicilio en la provincia donde se ejecuta la obra, o en las provincias colindantes, sean o no pertenecientes al mismo departamento o región. El domicilio es el consignado en la constancia de inscripción ante el RNP<sup>3</sup>.*

<sup>3</sup> La constancia de inscripción electrónica se visualizará en el portal web del Registro Nacional de Proveedores: [www.rnp.gob.pe](http://www.rnp.gob.pe)

#### 1.10. CALIFICACIÓN DE OFERTAS

Luego de culminada la evaluación, el comité de selección califica a los postores que obtuvieron el primer, segundo, tercer y cuarto lugar, según el orden de prelación, verificando que cumplan con los requisitos de calificación detallados en el numeral 3.2 del Capítulo III de la sección específica de las bases. La oferta del postor que no cumpla con los requisitos de calificación es descalificada.

Si alguno de los cuatro (4) postores no cumple con los requisitos de calificación, se aplica lo establecido en los numerales 75.2 y 75.3 del artículo 75 del Reglamento.

#### 1.11. SUBSANACIÓN DE LAS OFERTAS

La subsanación de las ofertas se sujeta a lo establecido en el artículo 60 del Reglamento. La corrección aritmética a la que hace referencia el numeral 60.4 de dicho artículo procede para la ejecución de obras a suma alzada.

El plazo que se otorgue para la subsanación no puede ser inferior a un (1) día hábil.

La solicitud de subsanación se realiza de manera electrónica a través del SEACE y será remitida al correo electrónico consignado por el postor al momento de realizar su inscripción en el RNP, siendo su responsabilidad el permanente seguimiento de las notificaciones a dicho correo. La notificación de la solicitud se entiende efectuada el día de su envío al correo electrónico.

La presentación de las subsanaciones se realiza a través del SEACE. No se tomará en cuenta la subsanación que se presente en físico a la Entidad.

#### 1.12. RECHAZO DE LAS OFERTAS

Previo al otorgamiento de la buena pro, el comité de selección revisa las ofertas económicas que cumplen los requisitos de calificación, de conformidad con lo establecido para el rechazo de ofertas, previsto en el artículo 68 del Reglamento, de ser el caso.

De rechazarse alguna de las ofertas calificadas, el comité de selección revisa el cumplimiento de los requisitos de calificación de los postores que siguen en el orden de prelación, en caso las hubiere.

#### 1.13. OTORGAMIENTO DE LA BUENA PRO

Definida la oferta ganadora, el comité de selección otorga la buena pro, mediante su publicación en el SEACE, incluyendo el cuadro comparativo y las actas debidamente motivadas de los resultados de la admisión, no admisión, evaluación, calificación, descalificación, rechazo y el otorgamiento de la buena pro.

#### 1.14. CONSENTIMIENTO DE LA BUENA PRO

Cuando se hayan presentado dos (2) o más ofertas, el consentimiento de la buena pro se produce a los ocho (8) días hábiles siguientes de la notificación de su otorgamiento, sin que los postores hayan ejercido el derecho de interponer el recurso de apelación.

En caso que se haya presentado una sola oferta, el consentimiento de la buena pro se produce el mismo día de la notificación de su otorgamiento.

El consentimiento del otorgamiento de la buena pro se publica en el SEACE al día hábil siguiente de producido.



**Importante**

*Una vez consentido el otorgamiento de la buena pro, el órgano encargado de las contrataciones o el órgano de la Entidad al que se haya asignado tal función realiza la verificación de la oferta presentada por el postor ganador de la buena pro conforme lo establecido en el numeral 64.6 del artículo 64 del Reglamento.*

## CAPÍTULO II SOLUCIÓN DE CONTROVERSIAS DURANTE EL PROCEDIMIENTO DE SELECCIÓN

### 2.1. RECURSO DE APELACIÓN

A través del recurso de apelación se pueden impugnar los actos dictados durante el desarrollo del procedimiento de selección hasta antes del perfeccionamiento del contrato.

El recurso de apelación se presenta ante y es resuelto por el Tribunal de Contrataciones del Estado.

Los actos que declaren la nulidad de oficio, la cancelación del procedimiento de selección y otros actos emitidos por el Titular de la Entidad que afecten la continuidad de este, se impugnan ante el Tribunal de Contrataciones del Estado.

#### Importante

- *Una vez otorgada la buena pro, el comité de selección, está en la obligación de permitir el acceso de los participantes y postores al expediente de contratación, salvo la información calificada como secreta, confidencial o reservada por la normativa de la materia, a más tardar dentro del día siguiente de haberse solicitado por escrito.*

*Luego de otorgada la buena pro no se da a conocer las ofertas cuyos requisitos de calificación no fueron analizados y revisados por el comité de selección.*

- *A efectos de recoger la información de su interés, los postores pueden valerse de distintos medios, tales como: (i) la lectura y/o toma de apuntes, (ii) la captura y almacenamiento de imágenes, e incluso (iii) pueden solicitar copia de la documentación obrante en el expediente, siendo que, en este último caso, la Entidad deberá entregar dicha documentación en el menor tiempo posible, previo pago por tal concepto.*
- *El recurso de apelación se presenta ante la Mesa de Partes del Tribunal o ante las oficinas desconcentradas del OSCE.*

### 2.2. PLAZOS DE INTERPOSICIÓN DEL RECURSO DE APELACIÓN

La apelación contra el otorgamiento de la buena pro o contra los actos dictados con anterioridad a ella se interpone dentro de los ocho (8) días hábiles siguientes de haberse notificado el otorgamiento de la buena pro.

La apelación contra los actos dictados con posterioridad al otorgamiento de la buena pro, contra la declaración de nulidad, cancelación y declaratoria de desierto del procedimiento, se interpone dentro de los ocho (8) días hábiles siguientes de haberse tomado conocimiento del acto que se desea impugnar.



### CAPÍTULO III DEL CONTRATO

#### 3.1. PERFECCIONAMIENTO DEL CONTRATO

Los plazos y el procedimiento para perfeccionar el contrato se realiza conforme a lo indicado en el artículo 141 del Reglamento.

Para perfeccionar el contrato, el postor ganador de la buena pro debe presentar los documentos señalados en los artículos 139 y 175 del Reglamento, así como los previstos en la sección específica de las bases.

#### 3.2. GARANTÍAS

Las garantías que deben otorgar los postores y/o contratistas, según corresponda, son las de fiel cumplimiento del contrato y por los adelantos.

##### 3.2.1. GARANTÍA DE FIEL CUMPLIMIENTO

Como requisito indispensable para perfeccionar el contrato, el postor ganador debe entregar a la Entidad la garantía de fiel cumplimiento del mismo por una suma equivalente al diez por ciento (10%) del monto del contrato original. Esta se mantiene vigente hasta el consentimiento de la liquidación final.

##### 3.2.2. GARANTÍA DE FIEL CUMPLIMIENTO POR PRESTACIONES ACCESORIAS

En las contrataciones que conllevan la ejecución de prestaciones accesorias, tales como mantenimiento, reparación o actividades afines, se otorga una garantía adicional por una suma equivalente al diez por ciento (10%) del monto del contrato de la prestación accesoria, la misma que debe ser renovada periódicamente hasta el cumplimiento total de las obligaciones garantizadas.

##### 3.2.3. GARANTÍA POR ADELANTO

En caso se haya previsto en la sección específica de las bases la entrega de adelantos, el contratista debe presentar una garantía emitida por idéntico monto conforme a lo estipulado en el artículo 153 del Reglamento.

#### 3.3. REQUISITOS DE LAS GARANTÍAS

Las garantías que se presenten deben ser incondicionales, solidarias, irrevocables y de realización automática en el país, al solo requerimiento de la Entidad. Asimismo, deben ser emitidas por empresas que se encuentren bajo la supervisión directa de la Superintendencia de Banca, Seguros y Administradoras Privadas de Fondos de Pensiones y que cuenten con clasificación de riesgo B o superior. Asimismo, deben estar autorizadas para emitir garantías; o estar consideradas en la última lista de bancos extranjeros de primera categoría que periódicamente publica el Banco Central de Reserva del Perú.

##### Importante

*Corresponde a la Entidad verificar que las garantías presentadas por el postor ganador de la buena pro y/o contratista cumplan con los requisitos y condiciones necesarios para su aceptación y eventual ejecución; sin perjuicio de la determinación de las responsabilidades funcionales que correspondan.*



#### **Advertencia**

*Los funcionarios de las Entidades no deben aceptar garantías emitidas bajo condiciones distintas a las establecidas en el presente numeral, debiendo tener en cuenta lo siguiente:*

- 1. La clasificadora de riesgo que asigna la clasificación a la empresa que emite la garantía debe encontrarse listada en el portal web de la SBS (<http://www.sbs.gob.pe/sistema-financiero/clasificadoras-de-riesgo>).*
- 2. Se debe identificar en la página web de la clasificadora de riesgo respectiva, cuál es la clasificación vigente de la empresa que emite la garantía, considerando la vigencia a la fecha de emisión de la garantía.*
- 3. Para fines de lo establecido en el artículo 148 del Reglamento, la clasificación de riesgo B, incluye las clasificaciones B+ y B.*
- 4. Si la empresa que otorga la garantía cuenta con más de una clasificación de riesgo emitida por distintas empresas listadas en el portal web de la SBS, bastará que en una de ellas cumpla con la clasificación mínima establecida en el Reglamento.*

*En caso exista alguna duda sobre la clasificación de riesgo asignada a la empresa emisora de la garantía, se deberá consultar a la clasificadora de riesgos respectiva.*

*De otro lado, además de cumplir con el requisito referido a la clasificación de riesgo, a efectos de verificar si la empresa emisora se encuentra autorizada por la SBS para emitir garantías, debe revisarse el portal web de dicha Entidad (<http://www.sbs.gob.pe/sistema-financiero/relacion-de-empresas-que-se-encuentran-autorizadas-a-emitir-cartas-fianza>).*

*Los funcionarios competentes deben verificar la autenticidad de la garantía a través de los mecanismos establecidos (consulta web, teléfono u otros) por la empresa emisora.*

#### **3.4. EJECUCIÓN DE GARANTÍAS**

La Entidad puede solicitar la ejecución de las garantías conforme a los supuestos contemplados en el artículo 155 del Reglamento.

#### **3.5. ADELANTOS**

La Entidad puede establecer la entrega de adelantos directos y adelantos para materiales e insumos, y en el caso de contratos bajo la modalidad llave en mano, para equipamiento y mobiliario, de conformidad con el artículo 180 del Reglamento, siempre que ello haya sido previsto en la sección específica de las bases.

Asimismo, la Entidad puede establecer la obligación de constituir un fideicomiso para el manejo de los recursos que el contratista reciba a título de adelanto, de acuerdo al procedimiento, plazos y requisitos señalados en los artículos 184 y 185 del Reglamento.

#### **3.6. VALORIZACIONES**

Las valorizaciones son la cuantificación económica de un avance físico en la ejecución de la obra, realizada en un período determinado, tienen el carácter de pagos a cuenta y son elaboradas el último día de cada período previsto en la sección específica de las bases, por el inspector o supervisor, según corresponda y el contratista.

En caso se haya suscrito contrato con un consorcio, el pago de las valorizaciones se realizará a quien se indique en el contrato de consorcio.

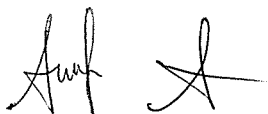

**Advertencia**

*En caso de retraso en los pagos a cuenta o pago final por parte de la Entidad, salvo que se deba a caso fortuito o fuerza mayor, esta reconoce al contratista los intereses legales correspondientes, de conformidad con el artículo 39 de la Ley y los artículos 1244, 1245 y 1246 del Código Civil, debiendo repetir contra los responsables de la demora injustificada.*

**3.7. REAJUSTES**

Los reajustes se calculan conforme lo indicado en el numeral 38.3 del artículo 38 y el artículo 195 del Reglamento.

**Importante**

*Tanto la elaboración como la aplicación de las fórmulas polinómicas se sujetan a lo dispuesto en el Decreto Supremo N° 011-79-VC y sus modificatorias, ampliatorias y complementarias.*

**3.8. PENALIDADES**

**3.12.1. PENALIDAD POR MORA EN LA EJECUCIÓN DE LA PRESTACIÓN**

En caso de retraso injustificado del contratista en la ejecución de las prestaciones objeto del contrato, la Entidad le aplica automáticamente una penalidad por mora por cada día de atraso, de conformidad con el artículo 162 del Reglamento.

**3.12.2. OTRAS PENALIDADES**

La Entidad puede establecer penalidades distintas a la mencionada en el numeral precedente, según lo previsto en el artículo 163 del Reglamento y lo indicado en la sección específica de las bases.

Estos dos tipos de penalidades se calculan en forma independiente y pueden alcanzar cada una un monto máximo equivalente al diez por ciento (10%) del monto del contrato vigente, o de ser el caso, del ítem que debió ejecutarse.

**3.9. INCUMPLIMIENTO DEL CONTRATO**

Las causales para la resolución del contrato, serán aplicadas de conformidad con el artículo 36 de la Ley y 164 del Reglamento.



**3.10. DISPOSICIONES FINALES**

Todos los demás aspectos del presente procedimiento no contemplados en las bases se regirán supletoriamente por la Ley y su Reglamento, así como por las disposiciones legales vigentes.

## **SECCIÓN ESPECÍFICA**

### **CONDICIONES ESPECIALES DEL PROCEDIMIENTO DE SELECCIÓN**

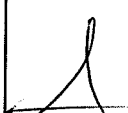
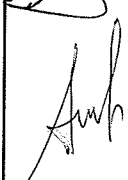
(EN ESTA SECCIÓN LA ENTIDAD DEBERÁ COMPLETAR LA INFORMACIÓN EXIGIDA, DE ACUERDO A LAS INSTRUCCIONES INDICADAS)

## CAPÍTULO I GENERALIDADES

### 1.1. ENTIDAD CONVOCANTE

Nombre : UNIVERSIDAD NACIONAL FEDERICO VILLARREAL  
RUC N° : 20170934289  
Domicilio legal : Calle Carlos Gonzáles N° 285, Urb. Maranga – San Miguel  
Teléfono: : 748-0888 – Anexo 8342  
Correo electrónico: : opps.oclsa@unfv.edu.pe

### 1.2. OBJETO DE LA CONVOCATORIA

El presente procedimiento de selección tiene por objeto la contratación de la ejecución de la obra MEJORAMIENTO DE LOS SERVICIOS ACADÉMICOS DE INVESTIGACIÓN Y ADMINISTRATIVOS DE LA FACULTAD DE INGENIERÍA ELECTRÓNICA E INFORMÁTICA DE LA UNFV, PREDIO N° 18, CALLAO, DISTRITO DEL CALLAO, PROVINCIA DEL CALLAO, CÓDIGO UNICO DE INVERSIÓN 2413480.

### 1.3. VALOR REFERENCIAL<sup>4</sup>

El valor referencial asciende a **S/ 28,569,525.00** (Veintiocho millones quinientos sesenta y nueve mil quinientos veinticinco con 00/100 soles), incluidos los impuestos de Ley y cualquier otro concepto que incida en el costo total de la ejecución de la obra. El valor referencial ha sido calculado al mes de enero 2023.

Valor Referencial (VR)	Límites <sup>5</sup>	
	Inferior	Superior
<b>S/ 28,569,525.00</b>	<b>S/ 25,712,572.50</b>	<b>S/ 31,426,477.50</b>

#### Importante

*El precio de las ofertas no puede exceder los límites del valor referencial de conformidad con el numeral 28.2 del artículo 28 de la Ley.*

### 1.4. EXPEDIENTE DE CONTRATACIÓN

Documento y fecha de aprobación del expediente de contratación

FORMATO DE APROBACIÓN  
DE EXPEDIENTE DE  
CONTRATACIÓN N° 042-  
2023-OASG-DIGA-UNFV con  
fecha 25/09/2023  
RESOLUCION R. N° 2359-  
2023-UNFV con fecha  
14/09/2023

Documento y fecha de aprobación del expediente técnico

<sup>4</sup> El monto del valor referencial indicado en esta sección de las bases no debe diferir del monto del valor referencial consignado en la ficha del procedimiento en el SEACE. No obstante, de existir contradicción entre estos montos, primará el monto del valor referencial indicado en las bases aprobadas.

<sup>5</sup> De acuerdo a lo señalado en el artículo 48 del Reglamento, estos límites se calculan considerando dos (2) decimales. Para ello, si el límite inferior tiene más de dos (2) decimales, se aumenta en un dígito el valor del segundo decimal; en el caso del límite superior, se considera el valor del segundo decimal sin efectuar el redondeo.

Documento y fecha de actualización del expediente técnico, de corresponder	:	NO CORRESPONDE
Tipo y número del procedimiento de selección que se convocó para la elaboración del expediente técnico, de corresponder	:	ADJUDICACIÓN SIMPLIFICADA N° 008-2021- UNFV-1 DERIVADA DEL CONCURSO PÚBLICO N° 002-2021-UNFV

#### 1.5. FUENTE DE FINANCIAMIENTO

##### RECURSOS ORDINARIOS

###### Importante

*La fuente de financiamiento debe corresponder a aquella prevista en la Ley de Equilibrio Financiero del Presupuesto del Sector Público del año fiscal en el cual se convoca el procedimiento de selección.*

#### 1.6. SISTEMA DE CONTRATACIÓN

El presente procedimiento se rige por el sistema de SUMA ALZADA, de acuerdo con lo establecido en el expediente de contratación respectivo.

#### 1.7. MODALIDAD DE EJECUCIÓN

Llave en mano.

#### 1.8. ALCANCES DEL REQUERIMIENTO

El alcance de la ejecución de la obra está definido en el Capítulo III de la presente sección de las bases.

#### 1.9. PLAZO DE EJECUCIÓN DE LA OBRA

El plazo de ejecución de la obra, el equipamiento, mobiliario y montaje hasta la puesta en servicio, materia de la presente convocatoria, es de **TRECIENTOS SESENTA Y CINCO (365)** días calendario, en concordancia con lo establecido en el expediente de contratación y en el expediente técnico de obra.

#### 1.10. COSTO DE REPRODUCCIÓN Y ENTREGA DE BASES Y DEL EXPEDIENTE TÉCNICO DE LA OBRA

Los participantes registrados tienen el derecho a recabar las bases y el expediente técnico de la obra en versión impresa o digital, según su elección, para cuyo efecto deben:

Pagar en	:	Banco de comercio código: 81422
Recoger en	:	Calle San Marcos N° 351 Pueblo Libre Alt. Cdra 10 Av. La marina
Costo de bases	:	Impresa: S/ 10.00 (Diez y 00/100 Soles)
Costo del expediente técnico	:	Impreso: S/ 6,500.00 (Seis mil quinientos y 00/100 Soles) Digital: S/ 10.00 (Diez y 00/100 Soles)

Las bases y el expediente técnico se entregan inmediatamente después de realizado el pago correspondiente. Excepcionalmente, el expediente técnico en versión impresa puede ser entregado dentro del plazo máximo de un (1) día hábil de efectuado el pago.

### Importante

- *La Entidad debe entregar una constancia o formulario de cargos en donde consta que el participante recibió el expediente técnico completo. Dicha constancia o formulario debe incluir un índice del contenido del expediente técnico y número de folios correspondientes.*
- *El costo de entrega del ejemplar de las bases y del expediente técnico, no puede exceder el costo de su reproducción.*

### Advertencia

*Las Entidades deben cautelar bajo responsabilidad que la versión impresa y digital del expediente técnico correspondan a la versión original del expediente técnico aprobado.*

## 1.11. ACCESO VIRTUAL AL EXPEDIENTE TÉCNICO DE LA OBRA

El expediente técnico de la obra en versión digital se encuentra publicado en el SEACE, obligatoriamente, desde la fecha de la convocatoria del presente procedimiento de selección.

## 1.12. BASE LEGAL

- Ley N°31638, Ley de Presupuesto del Sector Público para el Año Fiscal 2023.
- Ley N°316339, Ley de Equilibrio Financiero del Presupuesto del Sector Público del año fiscal 2023.
- Decreto Supremo N° 011-79-VC.
- TUO de la Ley N° 30225, Ley de Contrataciones del Estado, modificada con Decreto Legislativo N° 1341 y Decreto Legislativo N° 1444.
- Decreto Supremo N° 344-2018-EF, Reglamento de la Ley de Contrataciones del Estado, modificado por Decreto Supremo N° 377-2019-EF, Decreto Supremo N° 168-2020-EF, Decreto Supremo N° 250-2020-EF, Decreto Supremo N° 162-2021-EF y Decreto Supremo N° 234-2022-EF.
- Directivas del OSCE (VIGENTES).
- Ley N° 27444, Ley del Procedimiento Administrativo General.
- Código Civil.
- Ley N° 27806, Ley de Transparencia y de Acceso a la Información Pública.
- Decreto Supremo N° 242-2018-EF Texto Único Ordenado del Decreto Legislativo N°1252, Decreto Legislativo que crea el Sistema Nacional de Programación Multianual y Gestión de Inversiones.
- Directiva N°001-2019-EF/63.01, Directiva General del Sistema Nacional de Programación Multianual y Gestión de Inversiones.
- Resolución Directoral N°005-2017-EF-63.01 – Aprueba la Directiva N°003-2017-EF-63.01, Directiva para la ejecución de inversiones públicas en el marco del Sistema Nacional de Programación Multianual y Gestión de inversiones.
- Decreto Legislativo N° 1440 – Decreto Legislativo del Sistema Nacional de Presupuesto Público y que deroga la Ley N° 28411, Ley General del Sistema Nacional de Presupuesto.
- Ley N°16053, Autorizando al Colegio de Arquitectos del Perú y al Colegio de Ingenieros del Perú para supervisar a los profesionales de arquitectura e ingeniería de la Republica.
- Ley N°28858, Ley que complementa la Ley N°16053, Ley que autoriza al Colegio de Arquitectos del Perú y al Colegio de Ingenieros del Perú para supervisar a los profesionales de arquitectura e ingeniería de la Republica.
- Ley N°28966, Ley que complementa el marco legal vigente referido al ejercicio profesional del arquitecto.
- Decreto Supremo N° 011-2006-VIVIENDA que aprueba el Reglamento Nacional de Edificaciones.
- Resolución Ministerial N°037-2006-MEM/DM, del 17 de Enero del 2006, que aprueba el Código Nacional de Electricidad (Utilización 2006), y su Modificación con Resolución

Ministerial N°175-2008-MEM/DM, del 20 de Abril del 2008.

Las referidas normas incluyen sus respectivas modificaciones, de ser el caso.



## CAPÍTULO II DEL PROCEDIMIENTO DE SELECCIÓN

### 2.1. CALENDARIO DEL PROCEDIMIENTO DE SELECCIÓN

Según el cronograma de la ficha de selección de la convocatoria publicada en el SEACE.

#### Importante

*De conformidad con la vigesimosegunda Disposición Complementaria Final del Reglamento, en caso la Entidad (Ministerios y sus organismos públicos, programas o proyectos adscritos) haya difundido el requerimiento a través del SEACE siguiendo el procedimiento establecido en dicha disposición, no procede formular consultas u observaciones al requerimiento.*

### 2.2. CONTENIDO DE LAS OFERTAS

La oferta contendrá, además de un índice de documentos<sup>6</sup>, la siguiente documentación:

#### 2.2.1. Documentación de presentación obligatoria

##### 2.2.1.1. Documentos para la admisión de la oferta

- a) Declaración jurada de datos del postor. (**Anexo N° 1**)
- b) Documento que acredite la representación de quien suscribe la oferta.

En caso de persona jurídica, copia del certificado de vigencia de poder del representante legal, apoderado o mandatario designado para tal efecto.

En caso de persona natural, copia del documento nacional de identidad o documento análogo, o del certificado de vigencia de poder otorgado por persona natural, del apoderado o mandatario, según corresponda.

En el caso de consorcios, este documento debe ser presentado por cada uno de los integrantes del consorcio que suscriba la promesa de consorcio, según corresponda.

#### Advertencia

*De acuerdo con el artículo 4 del Decreto Legislativo N° 1246, las Entidades están prohibidas de exigir a los administrados o usuarios la información que puedan obtener directamente mediante la interoperabilidad a que se refieren los artículos 2 y 3 de dicho Decreto Legislativo. En esa medida, si la Entidad es usuaria de la Plataforma de Interoperabilidad del Estado – PIDE<sup>7</sup> y siempre que el servicio web se encuentre activo en el Catálogo de Servicios de dicha plataforma, no corresponderá exigir el certificado de vigencia de poder y/o documento nacional de identidad.*

- c) Declaración jurada de acuerdo con el literal b) del artículo 52 del Reglamento. (**Anexo N° 2**)
- d) Declaración jurada de cumplimiento del Expediente Técnico, según el numeral 3.1 del Capítulo III de la presente sección. (**Anexo N° 3**)

<sup>6</sup> La omisión del índice no determina la no admisión de la oferta.

<sup>7</sup> Para mayor información de las Entidades usuarias y del Catálogo de Servicios de la Plataforma de Interoperabilidad del Estado – PIDE ingresar al siguiente enlace <https://www.gobiernodigital.gob.pe/interoperabilidad/>



- e) Declaración jurada de plazo de ejecución de la obra. **(Anexo N° 4)**
- f) Promesa de consorcio con firmas legalizadas, de ser el caso, en la que se consigne los integrantes, el representante común, el domicilio común y las obligaciones a las que se compromete cada uno de los integrantes del consorcio, así como el porcentaje equivalente a dichas obligaciones. **(Anexo N° 5)**
- g) El precio de la oferta en SOLES y:
  - ✓ El desagregado de partidas, cuando el procedimiento se haya convocado a suma alzada.
  - ✓ Los precios unitarios, considerando las partidas según lo previsto en el último párrafo del literal b) del artículo 35 del Reglamento.

Asimismo, la oferta incluye el monto de la prestación accesoria, cuando corresponda. **(Anexo N° 6)**

El precio total de la oferta y los subtotales que lo componen deben ser expresados con dos (2) decimales. Los precios unitarios pueden ser expresados con más de dos (2) decimales.

#### Importante

- *El comité de selección no puede incorporar documentos adicionales para la admisión de la oferta a los establecidos en este acápite.*
- *El análisis de precios unitarios y el detalle de los gastos generales fijos y variables de la oferta se presentan para el perfeccionamiento del contrato.*
- *El comité de selección declara no admitidas las ofertas que no se encuentren dentro de los límites del valor referencial previstos en el numeral 28.2 del artículo 28 de la Ley. Asimismo, verifica la presentación de los documentos requeridos. De no cumplir con lo requerido, la oferta se considera no admitida.*

#### 2.2.1.2. Documentos para acreditar los requisitos de calificación

Incorporar en la oferta los documentos que acreditan los “**Requisitos de Calificación**” que se detallan en el numeral 3.2 del Capítulo III de la presente sección de las bases.

#### 2.2.2. Documentación de presentación facultativa:

Incorporar en la oferta los documentos que acreditan los “Factores de Evaluación” establecidos en el Capítulo IV de la presente sección de las bases, a efectos de obtener el puntaje previsto en dicho Capítulo para cada factor.

#### Advertencia

*El comité de selección no podrá exigir al postor la presentación de documentos que no hayan sido indicados en los acápites “Documentos para la admisión de la oferta”, “Requisitos de calificación” y “Factores de evaluación”.*

#### 2.3. REQUISITOS PARA PERFECCIONAR EL CONTRATO

El postor ganador de la buena pro debe presentar los siguientes documentos para perfeccionar el contrato:

- a) Garantía de fiel cumplimiento del contrato. CARTA FIANZA

- b) Garantía de fiel cumplimiento por prestaciones accesorias, de ser el caso.
- c) Solicitud para la constitución del fideicomiso, en el marco de lo establecido en el literal a) del numeral 184.9 del artículo 184 del Reglamento, de ser el caso<sup>8</sup>.
- d) Contrato de consorcio con firmas legalizadas ante Notario de cada uno de los integrantes, de ser el caso.
- e) Código de cuenta interbancaria (CCI) o, en el caso de proveedores no domiciliados, el número de su cuenta bancaria y la entidad bancaria en el exterior.
- f) Copia de la vigencia del poder del representante legal de la empresa que acredite que cuenta con facultades para perfeccionar el contrato, cuando corresponda.
- g) Copia de DNI del postor en caso de persona natural, o de su representante legal en caso de persona jurídica.

#### Advertencia

*De acuerdo con el artículo 4 del Decreto Legislativo N° 1246, las Entidades están prohibidas de exigir a los administrados o usuarios la información que puedan obtener directamente mediante la interoperabilidad a que se refieren los artículos 2 y 3 de dicho Decreto Legislativo. En esa medida, si la Entidad es usuaria de la Plataforma de Interoperabilidad del Estado – PIDE<sup>9</sup> y siempre que el servicio web se encuentre activo en el Catálogo de Servicios de dicha plataforma, no corresponderá exigir los documentos previstos en los literales e) y f).*

- h) Domicilio para efectos de la notificación durante la ejecución del contrato.
- i) Autorización de notificación de la decisión de la Entidad sobre la solicitud de ampliación de plazo mediante medios electrónicos de comunicación<sup>10</sup>. **(Anexo N° 12)**
- j) Constancia de capacidad libre de contratación expedida por el RNP<sup>11</sup>.
- k) Programa de Ejecución de Obra (CPM) el cual presenta la ruta crítica y el calendario de avance de obra valorizado.
- l) Calendario de adquisición de materiales e insumos necesarios para la ejecución de obra, en concordancia con el calendario de avance de obra valorizado. Este calendario se actualiza con cada ampliación de plazo otorgada, en concordancia con el calendario de avance de obra valorizado vigente.
- m) Calendario de utilización de equipo, en caso la naturaleza de la contratación lo requiera.
- n) Memoria en la que se señalen las consideraciones que se han tomado en cuenta para la elaboración de los documentos indicados en los literales k) l) y m).
- o) Análisis de precios unitarios de las partidas y detalle de los gastos generales fijos y variables de la oferta, en caso de obras sujetas a precios unitarios<sup>12</sup>.
- p) Desagregado por partidas que dio origen a la oferta, en caso de obras a suma alzada.
- q) Copia de documentos que sustenten la propiedad, la posesión, el compromiso de compra venta o alquiler u otro documento que acredite la disponibilidad del requisito de calificación equipamiento estratégico. En el caso que el postor ganador sea un consorcio los documentos de acreditación de este requisito pueden estar a nombre del consorcio o de uno de sus integrantes.
- r) Copia de los diplomas que acrediten la formación académica requerida del plantel profesional clave, en caso que el grado o título profesional requerido no se encuentre publicado en el Registro Nacional de Grados Académicos y Títulos Profesionales a cargo de la de la Superintendencia Nacional de Educación Superior Universitaria – SUNEDU<sup>13</sup>.
- s) Copia de (i) contratos y su respectiva conformidad o (ii) constancias o (iii) certificados o (iv) cualquier otra documentación que, de manera fehaciente demuestre la experiencia del personal que conforma el plantel profesional clave.

<sup>8</sup> Cuando la Entidad no haya incorporado en las bases la obligación de constituir un fideicomiso para la administración de los adelantos destinados a la ejecución de obra, el postor adjudicado puede presentar la solicitud para la constitución del fideicomiso.

<sup>9</sup> Para mayor información de las Entidades usuarias y del Catálogo de Servicios de la Plataforma de Interoperabilidad del Estado – PIDE ingresar al siguiente enlace <https://www.gobiernodigital.gob.pe/interoperabilidad/>

<sup>10</sup> En tanto se implemente la funcionalidad en el SEACE, de conformidad con la Primera Disposición Complementaria Transitoria del Decreto Supremo N° 234-2022-EF.

<sup>11</sup> Este requisito no aplica para procedimientos de contratación directa por la causal de carácter de secreto, secreto militar o por razones de orden interno.

<sup>12</sup> La Entidad puede requerir este documento en caso de obras a suma alzada.

<sup>13</sup> <https://enlinea.sunedu.gob.pe/>

### Importante

- La Entidad debe aceptar las diferentes denominaciones utilizadas para acreditar la carrera profesional requerida, aun cuando no coincida literalmente con aquella prevista en los requisitos de calificación (por ejemplo Ingeniería Ambiental, Ingeniería en Gestión Ambiental, Ingeniería y Gestión Ambiental u otras denominaciones).
- Los documentos que acreditan la experiencia del personal deben incluir como mínimo los nombres y apellidos del profesional, el cargo desempeñado, el plazo de la prestación indicando el día, mes y año de inicio y culminación, el nombre de la Entidad u organización que emite el documento, la fecha de emisión y nombres y apellidos de quien suscribe el documento.

En caso estos documentos establezcan el plazo de la experiencia adquirida por el profesional en meses sin especificar los días la Entidad debe considerar el mes completo.

De presentarse experiencia ejecutada paralelamente (traslape), para el cómputo del tiempo de dicha experiencia sólo se considerará una vez el periodo traslapado. No obstante, de presentarse periodos traslapados en el residente de obra, no se considera ninguna de las experiencias acreditadas, salvo la ejecución de obras por paquete.

Se considerará aquella experiencia que no tenga una antigüedad mayor a veinticinco (25) años anteriores a la fecha de la presentación de ofertas.

Asimismo, la Entidad debe valorar de manera integral los documentos presentados para acreditar dicha experiencia. En tal sentido, aun cuando en los documentos presentados la denominación del cargo o puesto no coincida literalmente con aquella prevista en los requisitos de calificación, se deberá validar la experiencia si las actividades que realizó el profesional corresponden con la función propia del cargo o puesto requerido.

- Cuando el postor ganador de la buena pro presenta como plantel profesional clave a profesionales que se encuentren prestando servicios como residente o supervisor en obras contratadas por la Entidad que no cuentan con recepción, procede otorgar plazo adicional para subsanar, conforme lo previsto en el literal a) del artículo 141 del Reglamento.
- En caso que el postor ganador de la buena pro sea un consorcio, las garantías que presente este para el perfeccionamiento del contrato, así como durante la ejecución contractual, de ser el caso, además de cumplir con las condiciones establecidas en el artículo 33 de la Ley y en el artículo 148 del Reglamento, deben consignar expresamente el nombre completo o la denominación o razón social de los integrantes del consorcio, en calidad de garantizados, de lo contrario no podrán ser aceptadas por las Entidades. No se cumple el requisito antes indicado si se consigna únicamente la denominación del consorcio, conforme lo dispuesto en la Directiva "Participación de Proveedores en Consorcio en las Contrataciones del Estado".

### Importante

- Corresponde a la Entidad verificar que las garantías presentadas por el postor ganador de la buena pro cumplan con los requisitos y condiciones necesarios para su aceptación y eventual ejecución, sin perjuicio de la determinación de las responsabilidades funcionales que correspondan.
- De conformidad con el Reglamento Consular del Perú aprobado mediante Decreto Supremo N° 076-2005-RE para que los documentos públicos y privados extendidos en el exterior tengan validez en el Perú, deben estar legalizados por los funcionarios consulares peruanos y refrendados por el Ministerio de Relaciones Exteriores del Perú, salvo que se trate de documentos públicos emitidos en países que formen parte del Convenio de la Apostilla, en



*cuyo caso bastará con que estos cuenten con la Apostilla de la Haya<sup>14</sup>.*

- *La Entidad no puede exigir documentación o información adicional a la consignada en el presente numeral para el perfeccionamiento del contrato.*

## 2.4. PERFECCIONAMIENTO DEL CONTRATO

El contrato se perfecciona con la suscripción del documento que lo contiene. Para dicho efecto el postor ganador de la buena pro, dentro del plazo previsto en el artículo 141 del Reglamento, debe presentar la documentación requerida en Mesa de Partes de la Oficina de Abastecimiento y Servicios Generales, sito en Calle San Marcos N° 351 – Pueblo Libre, alt. Cdra. 10 Av. La Marina, en el horario de 08:00 a 16:00hrs.

### Importante

*En el caso de contratación de obras por paquete, se debe suscribir un contrato por cada obra incluida en el paquete.*

## 2.5 ADELANTOS<sup>15</sup>

### 2.5.1 ADELANTO DIRECTO

La Entidad otorgará un adelanto directo por el 10% del monto del contrato original.

El contratista debe solicitar formalmente el adelanto directo dentro de los ocho (8) días siguientes a la suscripción del contrato, adjuntando a su solicitud la garantía por adelantos<sup>16</sup> mediante carta fianza o póliza de caución y el comprobante de pago correspondiente. La Entidad debe entregar el monto solicitado dentro de los siete (7) días contados a partir del día siguiente de recibida la solicitud del contratista.

Vencido el plazo para solicitar el adelanto no procede la solicitud.

### 2.5.2 ADELANTO PARA MATERIALES E INSUMOS

La Entidad otorgará adelantos para materiales e insumos por el 20% del monto del contrato original, conforme al calendario de adquisición de materiales e insumos presentado por el contratista.

La entrega de los adelantos se realizará en un plazo de tres (03) días calendario previos a la fecha prevista en el calendario de adquisición de materiales e insumos para cada adquisición, con la finalidad que EL CONTRATISTA pueda disponer de los materiales e insumos en la oportunidad prevista en el calendario de avance de obra valorizado. Para tal efecto, EL CONTRATISTA debe solicitar la entrega del adelanto en un plazo de quince (15) días calendario anteriores al inicio del plazo antes mencionado, adjuntando a su solicitud la garantía por adelantos<sup>17</sup> mediante carta fianza o póliza de caución y el comprobante de pago respectivo.

<sup>14</sup> Según lo previsto en la Opinión N° 009-2016/DTN.

<sup>15</sup> Si la Entidad ha previsto la entrega de adelantos, debe prever el procedimiento para su entrega, conforme a lo previsto en los artículos 181 y 182 del Reglamento.

<sup>16</sup> De conformidad con el artículo 153 del Reglamento, esta garantía debe ser emitida por idéntico monto y un plazo mínimo de vigencia de tres (3) meses, renovable por un plazo idéntico hasta la amortización total del adelanto otorgado. Cuando el plazo de ejecución contractual sea menor a tres (3) meses, las garantías pueden ser emitidas con una vigencia menor, siempre que cubra la fecha prevista para la amortización total del adelanto otorgado.

<sup>17</sup> De conformidad con el artículo 153 del Reglamento, esta garantía debe ser emitida por idéntico monto y un plazo mínimo de vigencia de tres (3) meses, renovable por un plazo idéntico hasta la amortización total del adelanto otorgado. Cuando el plazo de ejecución contractual sea menor a tres (3) meses, las garantías pueden ser emitidas con una vigencia menor, siempre que cubra la fecha prevista para la amortización total del adelanto otorgado.

## 2.6 VALORIZACIONES

El periodo de valorización será mensual.

### Importante

- Cuando el periodo de valorización establecido por la Entidad sea el mensual, el plazo del pago de la valorización se regirá por lo dispuesto en el numeral 194.7 del artículo 194 del Reglamento. En cambio, si la Entidad prevé un periodo de valorización distinto al mensual, se debe establecer los plazos y procedimiento aplicables para la valorización, teniendo en consideración lo dispuesto en el numeral 194.6 del referido artículo, así como el plazo para el pago de las valorizaciones.
- Las valorizaciones de obra se presentan a través del módulo de ejecución contractual del SEACE. Dicha obligación aplica a los contratos de obra que deriven de procedimientos de selección para la ejecución de obras, convocados a partir de la entrada en vigencia de la Directiva N° 001-2022-OSCE/CD "Gestión de las valorizaciones de obra a través del SEACE"<sup>18</sup>. Mediante comunicado el OSCE publica y difunde la relación de Entidades obligadas a usar la sección de valorizaciones electrónicas como medio para la gestión de las valorizaciones de obra. El primer listado de entidades obligadas se encuentra publicado en el siguiente enlace:

<https://www.gob.pe/institucion/osce/noticias/575017-comunicado-n-001-2022-osce>

## 2.7 PLAZO PARA EL PAGO DEL SALDO DE LA LIQUIDACIÓN DEL CONTRATO DE OBRA

La Entidad o el contratista, según corresponda, deben efectuar el pago del monto correspondiente al saldo de la liquidación del contrato de obra, en el plazo de treinta (30) días calendario, computados desde el día siguiente del consentimiento de la liquidación. Para tal efecto, la parte que solicita el pago debe presentar el comprobante de pago respectivo.

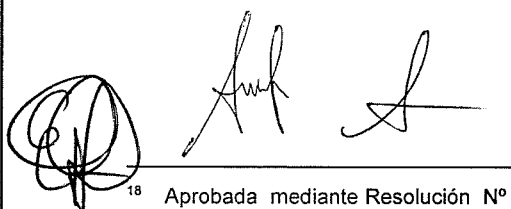

<sup>18</sup> Aprobada mediante Resolución N° 002-2022-OSCE-PRE y modificada mediante Resolución N° 042-2022-OSCE/PRE, publicadas en el Diario Oficial El Peruano el 10 de enero de 2022 y 5 de marzo de 2022, respectivamente.

### CAPÍTULO III REQUERIMIENTO

#### Importante

*Es responsabilidad de la Entidad cautelar la adecuada formulación del expediente técnico, debiendo asegurar la calidad técnica y reducir la necesidad de su reformulación por errores o deficiencias técnicas que repercutan en el proceso de contratación y en la ejecución de la obra.*

### 3.1. EXPEDIENTE TÉCNICO E INFORMACIÓN COMPLEMENTARIA DEL EXPEDIENTE TÉCNICO

#### 1. DENOMINACION DE LA CONTRATACION

Ejecución de Obra del proyecto de inversión: "Mejoramiento de los servicios académicos de investigación y administrativos de la facultad de Ingeniería Electrónica e Informática de la UNFV, predio N° 18, Callao, distrito del Callao, provincia del Callao, código único de inversión 2413480".

#### 2. FINALIDAD PÚBLICA

La finalidad pública de la presente contratación es la **EJECUCIÓN DE OBRAS CIVILES** del proyecto de inversión: "Mejoramiento de los servicios académicos de investigación y administrativos de la facultad de Ingeniería Electrónica e Informática de la UNFV, predio N° 18, Callao, distrito del Callao, provincia del Callao, código único de inversión 2413480", que permitirá mejorar los aspectos académicos de investigación de la facultad de ingeniería electrónica e informática y también optimiza la confortabilidad de ambientes administrativos de la misma facultad posibilitando una integración de las oficinas y generará un clima organizacional favorable.

#### 3. ANTECEDENTES

Mediante Adjudicación Simplificada N° 008-2021-UNFV-1 derivada del Concurso Público N° 002-2021-UNFV se contrató el Servicio de Consultoría de Obra para la Formulación del expediente técnico del proyecto "MEJORAMIENTO DE LOS SERVICIOS ACADÉMICOS DE INVESTIGACION Y ADMINISTRATIVOS DE LA FACULTAD DE INGENIERIA ELECTRONICA E INFORMATICA DE LA UNFV, LOCAL SL17, CALLAO, PROVINCIA CONSTITUCIONAL DEL CALLAO. CODIGO UNICO DE INVERSION N° 2413480", con la empresa **COPREX S.A.** y se suscribió el contrato N° 012-2022-UNFV. (LOCAL SL 17 anteriormente codificado como PREDIO N° 18)

El expediente técnico cuenta con la siguiente información (solo se muestra los aspectos más generales)

#### 4. DATOS GENERALES

NOMBRE DEL PROYECTO:	"MEJORAMIENTO DE LOS SERVICIOS ACADÉMICOS DE INVESTIGACIÓN Y ADMINISTRATIVOS DE LA FACULTAD DE INGENIERÍA ELECTRÓNICA E INFORMÁTICA DE LA UNFV, PREDIO N° 18, CALLAO, DISTRITO DEL CALLAO, PROVINCIA DEL CALLAO, CÓDIGO ÚNICO DE INVERSIÓN 2413480"
----------------------	---

PROPIETARIO:	Universidad Nacional Federico Villarreal
UBICACIÓN:	Distrito : Callao Provincia : Callao Departamento : Lima
CADENA FUNCIONAL:	
Función:	22 Educación
División Funcional:	048 Educación Superior
Grupo Funcional:	0109 Educación Superior Universitaria
Sector Responsable:	Educación
Tipología de proyecto:	Gestión Institucional en Educación Superior Universitaria
CÓDIGO SNIP:	2413480

FECHA:	Julio 2018
ANTEDECENTES:	<p>El PIP se encuentra inscrito en el banco de proyectos de SNIP con código N° 2413480.</p> <p>El estudio de Perfil fue declarado viable el 12/03/2019 por la consultoría EFET CONTRATISTAS GENERALES S.R.L y según Informe Técnico de Evaluación de Proyectos de Inversión emitido por la Unidad Formuladora de la UNFV, el cual tiene por objetivo general:</p> <p>ESTUDIANTES ADECUADAMENTE ATENDIDOS POR LOS SERVICIOS DE FORMACION PROFESIONAL QUE BRINDA LA FACULTAD DE INGENIERIA ELECTRONICA E INFORMATICA DE LA UNIVERSIDAD NACIONAL FEDERICO VILLARREAL.</p> <p>Proyecto que según la alternativa 1 del estudio viable considera: Construcción de infraestructura para el funcionamiento de las oficinas, unidades y áreas administrativas, Adquisición de mobiliario y equipamiento, Capacitación al personal Administrativo de la UNFV.</p> <p>El Expediente Técnico fue aprobado mediante RESOLUCION R. N° 2359-2023-UNFV con fecha 14/09/2023.</p>
ALCANCES DEL PROYECTO:	
Fin	- Mejora la competitividad del egresado de la Facultad de Ingeniería Electrónica e Informática de la UNFV.
Propósito	Brindar unos eficientes servicios académicos y administrativos brindados a la comunidad universitaria de la UNFV.



<b>Justificación</b>	<p>El proyecto se justifica por la necesidad de revertir el problema actual:</p> <p>ESTUDIANTES INADECUADAMENTE ATENDIDOS POR LOS SERVICIOS DE FORMACION PROFESIONAL QUE BRINDA LA FACULTAD DE INGENIERIA ELECTRONICA E INFORMATICA DE LA UNIVERSIDAD NACIONAL FEDERICO VILLARREAL.</p> <p>Así, la implementación del proyecto coadyuvará a una mejor gestión administrativa y académica de la Universidad, facilitando los procesos necesarios para cumplir con las funciones de enseñanza, investigación y extensión universitaria con mayor calidad eficiencia y eficacia.</p> <p>Posibilitará la mejora de condiciones para la investigación de docentes y estudiantes en conjunto con la formación teórico práctico de la comunidad estudiantil en consecuencia se tendrá una mejora paulatina de la imagen de calidad académica de la Facultad de Ingeniería electrónica e Informática de la UNFV.</p>
<b>BENEFICIARIOS DEL PROYECTO:</b>	1062 alumnos de la FIEI en el horizonte proyectado por el estudio de pre inversión realizado por la empresa contratista EFET CONTRATISTAS GENERALES S.R.L
<b>PLAZO DE EJECUCIÓN PROGRAMADO:</b>	365 días calendario (12 meses)
<b>ENTIDAD EJECUTORA:</b>	Universidad Nacional de Federico Villarreal
<b>MODALIDAD DE EJECUCIÓN:</b>	Ejecución Presupuestaria Indirecta - Por Contrata
<b>FTE. DE FTO.:</b>	RECURSOS ORDINARIOS

## 5. DESCRIPCION DEL PROYECTO

### 5.1.1. ÁREAS

### 5.1.2. ÁREA DEL TERRENO A INTERVENIR

### 5.1.3. ÁREA TECHADA

#### 5.1.3.1. ÁREA TECHADA PROYECTADA PABELLÓN:

PRIMER NIVEL	3,037.00 m2
SEGUNDO NIVEL	2,346.00 m2
TERCER NIVEL	2,421.00 m2
CUARTO NIVEL	2,510.00 m2
<b>ÁREA TOTAL PABELLON</b>	<b>10,314.00 m2</b>

#### 5.1.3.2. ÁREA TECHADA PROYECTADA CUARTO DE MAQUINAS

NIVEL SUBTERRANEO	97.67 m2
<b>ÁREA TOTAL C.M</b>	<b>97.67 m2</b>

**ÁREA TECHADA TOTAL PROYECTADA: 10,412.00 m2**



**5.1.3.3. AREA TRATAMIENTO EXTERIOR**

PRIMER NIVEL	2,863.00 m2
AREA TOTAL T.E	2,863.00 m2

**6. INTRODUCCIÓN**

El Proyecto Arquitectónico de la facultad de electrónica e informática de la Universidad Nacional Federico Villarreal, el cual en la etapa de factibilidad toma el nombre de: "MEJORAMIENTO DE LOS SERVICIOS ACADÉMICOS DE INVESTIGACIÓN Y ADMINISTRATIVOS DE LA FACULTAD DE INGENIERÍA ELECTRÓNICA E INFORMÁTICA DE LA UNFV, PREDIO N° 18, CALLAO, DISTRITO DEL CALLAO, PROVINCIA DEL CALLAO, CÓDIGO ÚNICO DE INVERSIÓN 2413480" es respuesta a la problemática planteada, en la que se considera la construcción integral de la facultad de ingeniería electrónica e informática que contempla espacios como zona administrativa, cafetería, zona de servicios complementarios, salas de reuniones, aulas de clases, laboratorios académicos y de investigación, biblioteca, halles, servicios higiénicos, escaleras integradas, cuarto de máquinas, tratamiento exterior, y cuartos de comunicaciones

El proyecto plantea también la intervención del espacio exterior para su óptima transitabilidad y accesibilidad para automóviles y bicicletas, así también la accesibilidad para personas discapacitadas que está sujeta a lo que contempla el reglamento nacional de edificaciones el cual corresponde a la libre accesibilidad para cada uno de los ambientes y espacios de esta edificación, con la finalidad de cumplir y llevar a cabo todas las actividades en adecuadas condiciones.

**7. UBICACIÓN**

El proyecto se encuentra ubicado dentro del Campus del predio N° 18 (actualmente codificado como LOCAL SL 17) específicamente en Néstor Gambeta CDRA 85, Fundo Oquendo, Callao. El terreno es de propiedad de la Universidad Nacional Federico Villarreal, el cual ha sido asignado por la Autoridad Universitaria para estos fines un total de 5,900.00 metros cuadrados. El terreno asignado se encuentra ubicado entre la actual Facultad de Economía y Contabilidad que consiste en una edificación de 04 plantas, y una huaca de 12,982.00 m2 de área, presenta una disposición lineal orientada en dirección Este-Oeste.

El predio se encuentra registrado con número de partida 70048178 en la Oficina Registral de Lima y Callao Oficina Callao, con asiento C00001; y cuenta con la disponibilidad para la ejecución de la presente contratación.

**8. NORMAS APLICADAS:**

Para el desarrollo del proyecto se ha considerado:

Reglamento Nacional de Edificaciones (RNE)

- Norma A.010 Condiciones Generales de Diseño
- Norma A.040 Educación
- Norma A.080 Oficinas
- Norma A.120 Accesibilidad para personas con discapacidad
- Norma A.130 Requisitos de Seguridad
- Norma E.020 Cargas
- Norma E.030 Sismorresistente
- Norma E.040 Vidrio
- Norma E.050 Suelos
- Norma E.060 Concreto Armado
- Norma E.090 Estructuras Metálicas

- Norma IS.010 Instalaciones Sanitarias

Además, es importante indicar también que el diseño del proyecto arquitectónico ha considerado y cumplido con los Parámetros Urbanísticos y Edificatorios emitidos por la municipalidad de la provincia constitucional del Callao.

## 9. ARQUITECTURA

### CONCEPTUALIZACION:

Se ha proyectado un pabellón con una configuración lineal orientado de este a oeste, en una edificación de 04 plantas consistente en un gran bloque principal cruzado a 45° por un volumen de mayor altura lo cual le confiere características volumétricas propias constituyéndose volumétricamente en dos prismas regulares interceptados otorgándole una identificación clara como reflejo de una facultad que va de la mano con la modernidad y la constante innovación tecnológica y a la vez armoniza con el volumen colindante de los vestigios pre hispánicos presentes hasta la actualidad.



### EL EMPLAZAMIENTO:

El edificio ha sido diseñado y emplazado de tal manera que todas las ventanas exteriores de las aulas y laboratorios se encontraran orientadas con dirección norte y sur, es decir, que no existirán inconvenientes de asoleamiento por incidencia de la luz solar al interior de dichos ambientes. Se les ha dotado de ventanas altas en el frente opuesto a las ventanas bajas de tal manera otorgarles una ventilación cruzada eficiente.

A handwritten signature in black ink, appearing to be 'A. S. S.', located at the bottom left of the page.

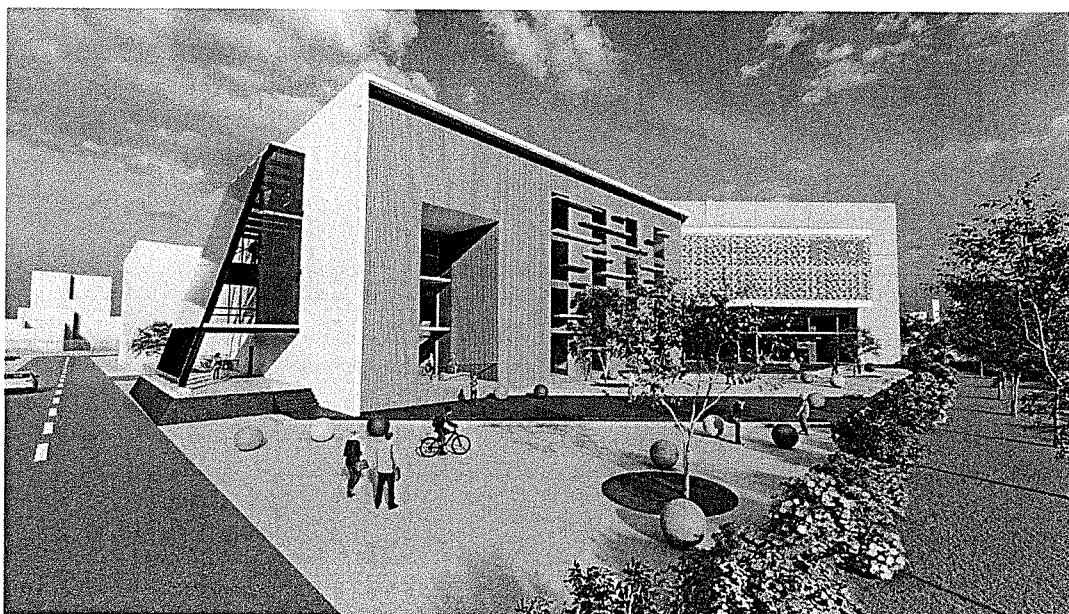

#### EL PROYECTO:

Con unidades a ubicarse en un primer nivel por las grandes áreas de atención a resolver, la solución en núcleos de circulación vertical, de servicios e instalaciones laterales, y la intención de brindar fluidez en la circulación y accesibilidad al edificio desde un acceso eficiente, ya que se trata de un volumen arquitectónico dentro de un entorno abierto, lo cual posibilita un ataque frontal desde el ingreso al campus.

Se plantea una gran plaza de recepción como un espacio abierto diseñado con plataformas en tres niveles de forma tal que el edificio se encuentra ligeramente levantado con relación al terreno natural del entorno inmediato, de esta forma aparte de otorgarle a la edificación una mayor prestancia volumétrica, resuelve problemas y soluciones técnicas inherente al desarrollo de las especialidades de ingeniería.





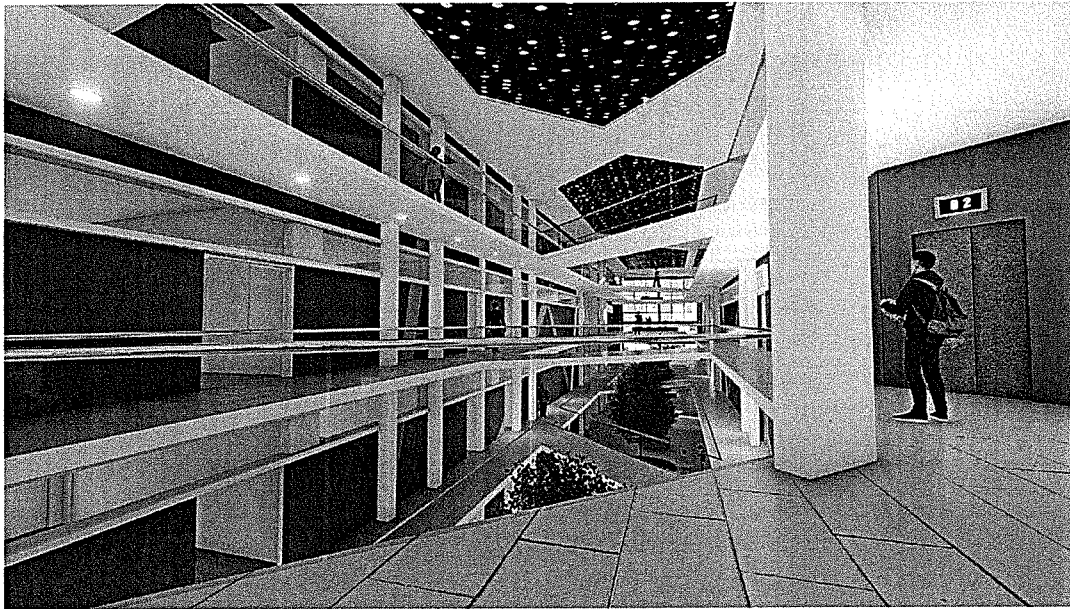

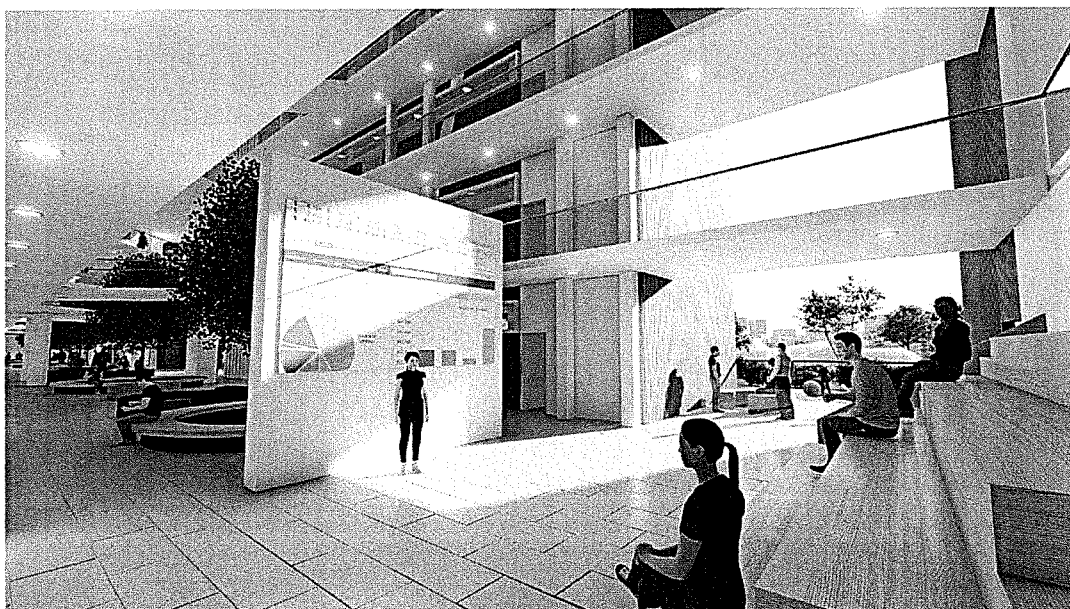

El ingreso principal es claramente identificable ya que presenta una amplia abertura dentro del volumen macizo y se encuentra ubicado en la intersección de los dos grandes volúmenes mencionados anteriormente, siendo por su ubicación el remate de la plaza pública descrita.

El edificio principal se encuentra dispuesto de forma lineal y consiste básicamente en dos volúmenes paralelos en donde se ubican los recintos para aulas, laboratorios, talleres, bibliotecas comedor, escaleras, etc. Los cuales conectan a través de una amplia alameda central cubierta, generando un espacio central de 4 alturas desde la cual se genera la integración espacial de todos los niveles mediante pasadizos aéreos, puentes en diferentes niveles y una cobertura en el nivel superior, la cual presenta un diseño que permite el ingreso de luz natural a lo largo de toda la alameda central y por la presencia de una celosía permite el control solar y genera un interesante efecto de luz y sombra en este gran ambiente central en donde en la primera planta se instalara el equipamiento adecuado y también vegetación natural, otorgándole así funcionalidad, confort y ambiente agradable, constituyéndose en el eje central de diseño.





 *Amph A*

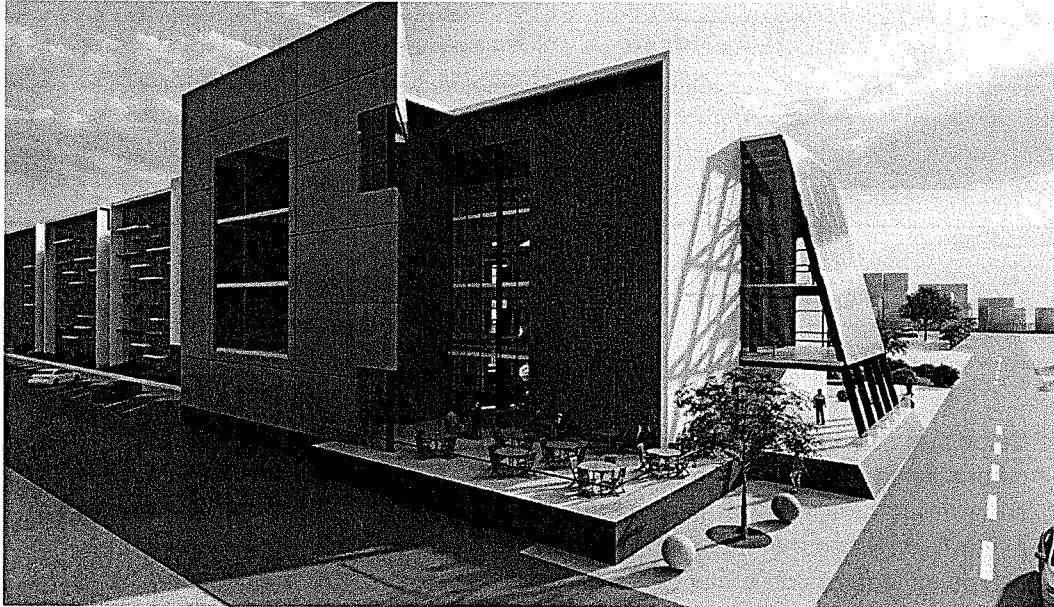

### DEL PORTAL DE INGRESO, LAS PLATAFORMAS Y LA PROPUESTA FORMAL:

El portal de ingreso, plataformas para entrada al edificio fue diseñado de manera que sea visible a primera perspectiva del área usuaria, este contempla una plaza exterior de ingreso en tres plataformas el cual conecta a un hall principal en el que se distribuye equitativamente en la alameda central, el cual es de 4 alturas.



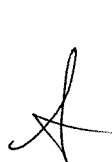

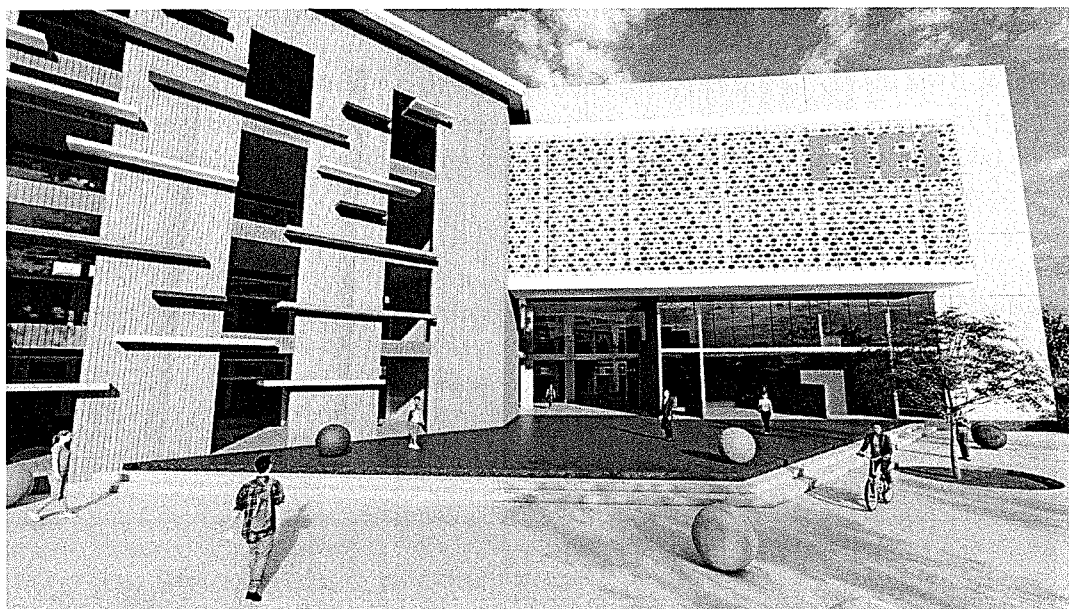

#### DE LA ILUMINACION Y SOPORTE ENERGETICO:

Se ha proyectado el edificio de tal manera que se pueda aprovechar al máximo la iluminación natural tanto como la ventilación cruzada correspondiente a los ambientes principales del pabellón universitario, por otro lado, se contempló la incorporación de paneles fotovoltaicos para ahorro y soporte energético de la edificación, haciendo de esta sostenible a lo largo del tiempo en términos de eficiencia energética.

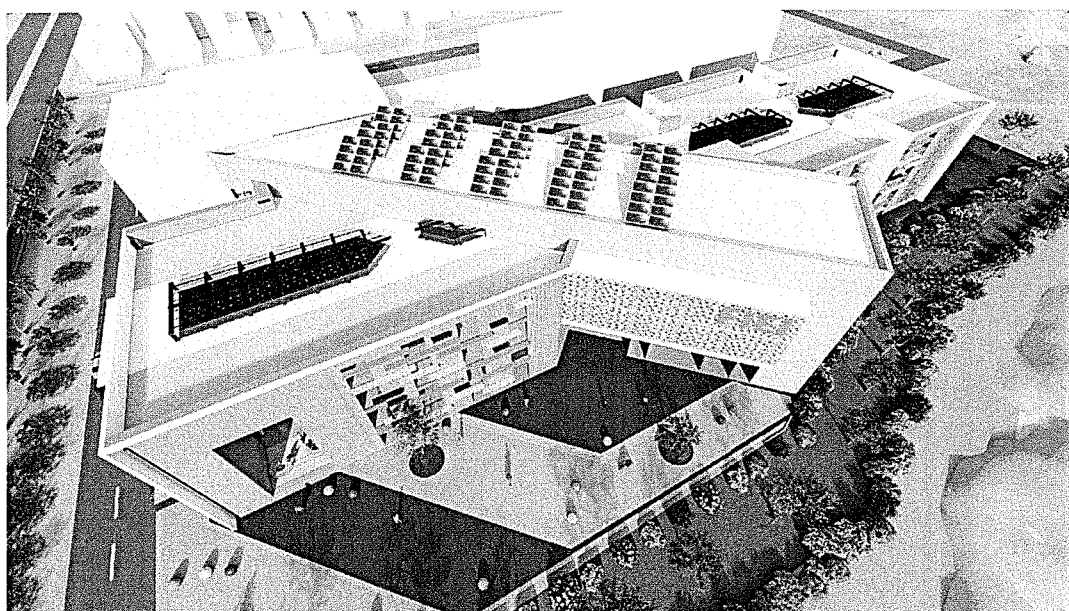

#### DEL ESTACIONAMIENTO:

Se ha proyectado la ubicación de 15 cubículos de estacionamientos en la parte lateral de la edificación el cual conecta directamente a las entradas laterales para el hall principal del pabellón, de los 15 cubículos de estacionamiento uno de ellos corresponde a discapacitados.

 *Amf*

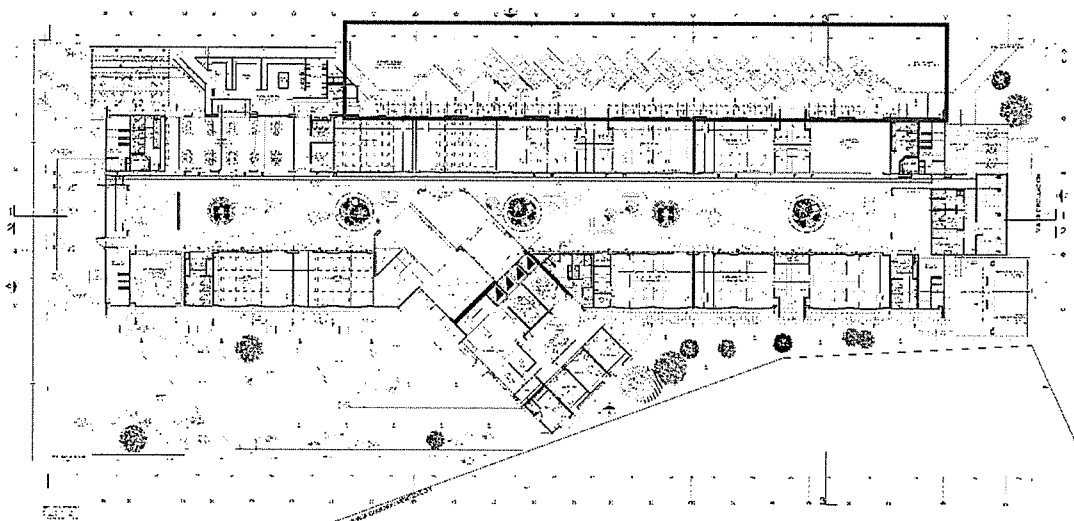
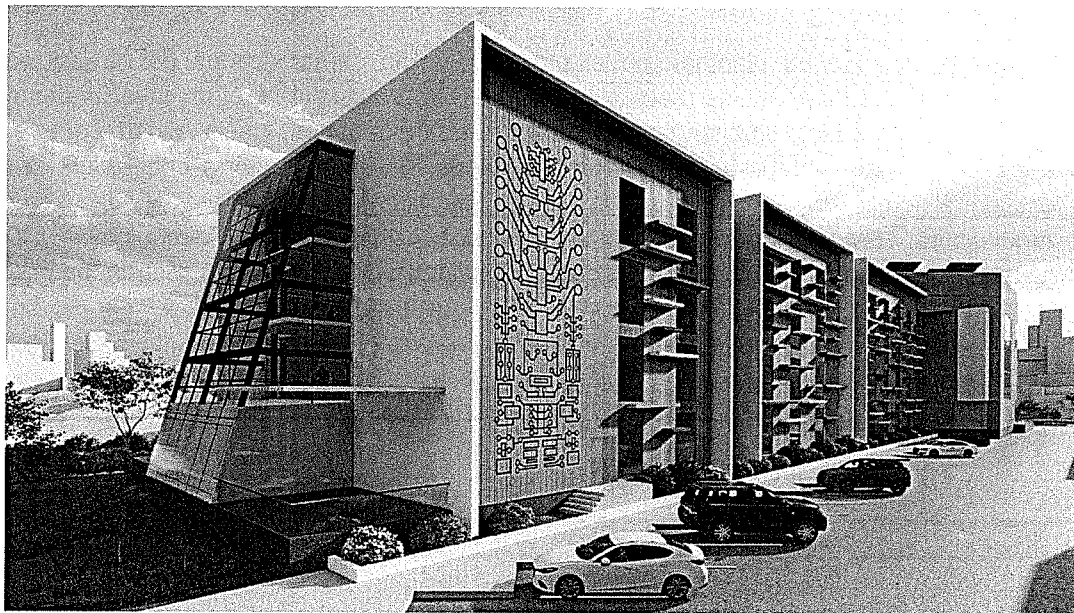

#### 10. DEL PROYECTO:

Forman parte del Proyecto todos los planos, memorias descriptivas, especificaciones técnicas, análisis de costos, metrados, presupuestos, formulas polinómicas y todo documento que se incluya en el Expediente técnico. Los planos tienen prioridad sobre cualquier documento, en caso de contradicción, de ahí que el contratista está obligado a ejecutar la obra tal cual aparecen en los planos complementados con los documentos antes mencionados, por lo que tiene la obligación de revisarlos meticulosamente y en caso de existir incompatibilidad deberá solicitar su aclaración como consulta, antes de ofertar, ya que obtenida la buena pro no tiene lugar a reclamo alguno.

Por otra parte, es importante considerar que el presente proyecto contempla una edificación moderna, que promueve el ahorro, la eficiencia energética y el confort de los usuarios, cuyos acabados son de primera calidad, que garantizan un mayor margen de durabilidad, y en relación al funcionamiento del edificio, estará adecuado a las tecnologías de información y comunicación (Telefonía, Circuito Cerrado, Internet – Cableado Estructurado, sistemas de seguridad contra incendios) sistemas especiales de iluminación LEED y uso de paneles solares para ahorro de

*[Handwritten signatures and initials]*

energía, como muestra los planos de instalaciones eléctricas.

## 11. ACABADOS:

Los acabados que se plantean en el proyecto, están caracterizados por la utilización de tecnología moderna y uso de materiales vigentes en la actualidad, el objetivo fundamental es buscar que el producto final tenga características de modernidad, funcionalidad y que responda a las necesidades de los usuarios, como a las de eficiencia y ahorro energético; lo cual se encuentra explicado en las especificaciones de las distintas especialidades, como son Arquitectura, Estructuras, Instalaciones Eléctricas, Instalaciones Mecánico - Eléctricas, Instalaciones electrónicas o de comunicaciones, Instalaciones Sanitarias, Seguridad.

[illegible]

Aug 2



12. CUADRO DE AMBIENTES:

<u>NIVEL DE CONSTRUCCIÓN</u>	<u>AMBIENTE</u>	<u>CANTIDAD</u>
PRIMER NIVEL	Plaza Exterior de Ingreso	1.00
	Estacionamiento vehicular	15.00
	Estacionamiento Lineal para bicicletas y motocicletas	77.00
	Hall Principal de Ingreso	1.00
	Alameda Central	1.00
	Ascensores	4.00
	Escaleras de Evacuación	4.00
	Escalera Integrada	1.00
	Sala de espera (Administrativa)	1.00
	Sala de Profesores (Administrativa)	1.00
	Kitchenette (Administrativa)	1.00
	Sala de reuniones (Administrativa)	2.00
	Caja (Administrativa)	1.00
	Mesa de partes (Administrativa)	1.00
	Almacén (Administrativa)	1.00
	Tópico (Administrativa)	1.00
	Escalera Interna (Administrativa)	1.00
	Ascensor Interior (Administrativa)	1.00
	SS. HH caballeros (Administrativa)	1.00
	SS. HH damas (Administrativa)	1.00
	Aulas	4.00
	Laboratorios	7.00
	SS. HH damas	2.00
	SS. HH caballeros	2.00
	SS. HH discapacitados	2.00
	Ambiente Multiuso (Alumnado)	1.00
	Cafetería	1.00
	Zona de servicios complementarios	1.00
	Cuarto de Comunicaciones	1.00
	Cuarto de Limpieza	1.00
	Maestranza	1.00
	Patio de maniobras	1.00

SEGUNDO NIVEL	Alameda Central	1.00
	Ascensores	4.00
	Escaleras de Evacuación	4.00
	Escalera integrada	1.00
	Hall (Administrativa)	1.00
	Sala de espera (Administrativa)	1.00
	Sala de reuniones (Administrativa)	1.00
	Posiciones de trabajo (Administrativa)	11.00
	Cubículos cerrados (Administrativa)	4.00
	Cubículos Abiertos (Administrativa)	4.00
	Escalera Interna (Administrativa)	1.00
	Ascensor Interior (Administrativa)	1.00
	SS. HH damas (Administrativa)	1.00
	SS. HH caballeros (Administrativa)	1.00
	Aulas	4.00
	Laboratorios	7.00
	SS. HH damas	2.00
	SS. HH caballeros	2.00
	SS. HH para discapacitados	2.00
	Ambiente Multiuso (Alumnado)	2.00
	Cuarto de Comunicaciones	1.00

TERCER NIVEL	Alameda Central	1.00
	Ascensores	4.00
	Escaleras de Evacuación	4.00
	Escalera Integrada	1.00
	Sala de reuniones (Administrativa)	1.00
	Posiciones de trabajo (Administrativa)	12.00
	Cubículos cerrados (Administrativa)	6.00
	Escalera Interna (Administrativa)	1.00
	Ascensor Interior (Administrativa)	1.00
	Almacén (Administrativa)	1.00
	SS. HH damas (Administrativa)	1.00
	SS. HH caballeros (Administrativa)	1.00
	Aulas	4.00
	Laboratorios	8.00
	Deposito	1.00
	SS. HH damas	2.00
	SS. HH caballeros	2.00
	SS-HH discapacitados	2.00
	Ambiente Multiuso (Alumnado)	2.00
	Cuarto de Comunicaciones	1.00

CUARTO NIVEL	Alameda Central	1.00
	Ascensores	4.00
	Escalera de Evacuación	4.00
	Escalera Integrada	1.00
	Zona de espera Oficina del decano (Administrativa)	1.00
	Kitchenette (Administrativa)	1.00
	Salón de Directorio (Administrativa)	1.00
	Sala de reuniones (Administrativa)	1.00
	Posiciones de trabajo (Administrativa)	6.00
	Cubículos cerrados (Administrativa)	6.00
	Escalera Interna (Administrativa)	1.00
	Ascensor Interior (Administrativa)	1.00
	SS. HH damas (Administrativa)	1.00
	SS. HH caballeros (Administrativa)	1.00
	Aulas	2.00
	Laboratorios	9.00
	Biblioteca	1.00
	SS. HH damas	2.00
	SS. HH caballeros	2.00
	SS. HH discapacitados	2.00
	Ambiente Multiuso (Alumnado)	2.00
	Cuarto de Comunicaciones	1.00
	Acceso para techo	1.00

El presupuesto total del proyecto es el siguiente:

### Resumen del Presupuesto

011	OBRAS PRELIMINARES		453,526.53
012	ESTRUCTURAS		7,288,287.56
013	ARQUITECTURA		6,791,068.69
017	INSTALACIONES SANITARIAS		1,011,473.20
014	INSTALACIONES ELECTRICAS		3,407,200.96
015	COMUNICACIONES		1,535,675.80
016	INSTALACIONES MECANICAS		409,672.26
018	SEGURIDAD Y EVACUACIÓN		14,163.61
	(CD)		20,911,068.61
	COSTO DIRECTO		20,911,068.61
	GASTOS GENERALES	8.76%	1,836,618.45
	UTILIDAD	7.00%	1,463,774.80
	SUBTOTAL		24,211,461.86
	IGV	18.0%	4,358,063.14
			28,569,525.00

### 13. OBJETO DE LA CONTRATACION

#### Objetivo General

El objetivo General de la Contratación es la **EJECUCIÓN DE OBRAS CIVILES** del proyecto de inversión "Mejoramiento de los servicios académicos de investigación y administrativos de la facultad de Ingeniería Electrónica e Informática de la UNFV, predio N° 18, Callao, distrito del Callao, provincia del Callao, código único de inversión 2413480", para mejorar la atención de los servicios de formación profesional que brinda la Facultad de Ingeniería Electrónica e Informática de la Universidad Nacional Federico Villarreal.

#### Objetivos Específicos

Ejecutar las obras del Expediente Técnico del Proyecto de Inversión "Mejoramiento de los servicios académicos de investigación y administrativos de la facultad de Ingeniería Electrónica e Informática de la UNFV, predio N° 18, Callao, distrito del Callao, provincia del Callao, código único de inversión 2413480" de acuerdo a las especialidades contempladas en el Expediente Técnico como son: Obras Provisionales, trabajos preliminares, seguridad y salud y mitigación de impacto ambiental, Estructuras, Arquitectura, Instalaciones Sanitarias, Instalaciones Eléctricas, Instalaciones Mecánico - Eléctricas, tratamiento exterior.

### 14. BASE LEGAL

- Ley N°31638, Ley de Presupuesto del Sector Público para el Año Fiscal para el Año Fiscal 2023.
- Ley N°316339, Ley de Equilibrio Financiero del Presupuesto del Sector Público del año fiscal 2023
- Decreto Supremo N° 011-79-VC, sus modificatorias, ampliatorias y complementarias.
- Decreto Supremo N° 242-2018-EF Texto Único Ordenado del Decreto Legislativo N°1252, Decreto Legislativo que crea el Sistema Nacional de Programación Multianual y Gestión de Inversiones.
- Directiva N°001-2019-EF/63.01, Directiva General del Sistema Nacional de Programación Multianual y Gestión de Inversiones.
- Resolución Directoral N°005-2017-EF-63.01 – Aprueba la Directiva N°003-2017-EF-63.01, Directiva para la ejecución de inversiones públicas en el marco del Sistema Nacional de Programación Multianual y Gestión de inversiones.
- TUO de la Ley N° 30225, Ley de Contrataciones del Estado, modificada con Decreto Legislativo N° 1341 y Decreto Legislativo N° 1444.
- Decreto Supremo N° 344-2018-EF, Reglamento de la Ley de Contrataciones del Estado, modificado por Decreto Supremo N° 377-2019-EF, Decreto Supremo N° 168-2020-EF, Decreto Supremo N° 250-2020-EF, Decreto Supremo N° 162-2021-EF y Decreto Supremo N° 234-2022-EF.
- Decreto Legislativo N° 1440 – Decreto Legislativo del Sistema Nacional de Presupuesto Público y que deroga la Ley N° 28411, Ley General del Sistema Nacional de Presupuesto.
- Ley N°16053, Autorizando al Colegio de Arquitectos del Perú y al Colegio de Ingenieros del Perú para supervisar a los profesionales de arquitectura e ingeniería de la Republica.
- Ley N°28858, Ley que complementa la Ley N°16053, Ley que autoriza al Colegio de Arquitectos del Perú y al Colegio de Ingenieros del Perú para supervisar a los profesionales de arquitectura e ingeniería de la Republica.
- Ley N°28966, Ley que complementa el marco legal vigente referido al ejercicio profesional del arquitecto.
- Decreto Supremo N° 011-2006-VIVIENDA que aprueba el Reglamento Nacional de Edificaciones.
- Resolución Ministerial N°037-2006-MEM/DM, del 17 de Enero del 2006, que aprueba el Código Nacional de Electricidad (Utilización 2006), y su Modificación con Resolución Ministerial N°175-2008-MEM/DM, del 20 de Abril del 2008.

Las referidas normas incluyen sus respectivas modificatorias, ampliatorias y complementarias, de ser el caso.

## 15. DEFINICIONES

- **LEY** : Cuando en el presente documento se menciona la LEY sin especificaciones se está haciendo referencia al Texto Único Ordenado de la Ley N°30225, Ley de contrataciones del Estado vigente.
- **REGLAMENTO** : Cuando en el presente documento se menciona la Palabra REGLAMENTO sin especificarse, se está haciendo referencia al Reglamento de la Ley de Contrataciones del Estado vigente.
- **POSTOR** : Persona natural o jurídica que participa en un procedimiento de selección, desde el momento en que presenta su oferta.
- **CONTRATISTA** : Persona natural o jurídica que celebra un contrato con una Entidad de conformidad con las disposiciones de la Ley y el Reglamento.
- **ENTIDAD** : Referencia a la Universidad Nacional Federico Villarreal, de modo alternativo también se utilizará las siglas UNFV.
- **SUPERVISION** : Persona natural o jurídica que tiene a su cargo el control y supervisión de la ejecución y puesta en funcionamiento del proyecto conforme a lo establecido en la Ley y su Reglamento.
- **CAM** : Calendario de Adquisición de Materiales
- **CAE** : Calendario de Adquisición de Equipos
- **PAMA** : Programa de Adecuación y Manejo Ambiental
- **CUE** : Calendario de Utilización de Equipos
- **CAOV** : Calendario de Avance de Obra Valorizado

## 16. VALOR REFERENCIAL

El valor referencial asciende a **S/. 28,569,525.00** (Veintiocho millones quinientos sesenta y nueve mil quinientos veinticinco con 00/100 Soles), incluidos los impuestos de Ley y cualquier otro concepto que incida en el costo total de la ejecución de la obra.

## 17. SISTEMA DE CONTRATACION

El sistema de contratación es Suma Alzada

## 18. MODALIDAD DE EJECUCION

La modalidad de ejecución es Llave en mano.

Las especificaciones técnicas de los equipos requeridos, así como del mobiliario, se encuentran dentro del expediente técnico:

- Arquitectura (tomo 1, folio 2346)
- Instalaciones sanitarias (tomo 7, folio 1574)
- Instalaciones eléctricas (tomo 4-A, folio 1971)
- Instalaciones de comunicaciones (tomo 6, folio 1696)
- Instalaciones mecánicas (tomo 5, folio 1790)

## 19. EXPEDIENTE TECNICO

El expediente técnico "Mejoramiento de los servicios académicos de investigación y administrativos de la facultad de Ingeniería Electrónica e Informática de la UNFV, predio N° 18, Callao, distrito del Callao, provincia del Callao, código único de inversión 2413480" fue aprobado mediante RESOLUCION R. N° 2359-2023-UNFV con fecha 14/09/2023.

## 20. RECURSOS A SER PROVISTOR POR EL CONTRATISTA

El CONTRATISTA deberá contar con una oficina en la ciudad de Lima y un correo electrónico, a efectos de la notificación durante la ejecución del contrato, los cuales se acreditarán al momento de la entrega de los documentos para el perfeccionamiento del contrato.

### 20.01 EQUIPAMIENTO

#### 20.01.01 EQUIPAMIENTO MINIMO

	EQUIPO MINIMO	UND	CANTIDAD
1	MEZCLADORA DE CONCRETO T. TAMBOR 23HP 11-12P3	und	1.00
2	CAMION VOLQUETE 6X4 330 HP 10M3	und	1.00
3	TECLE DE 10 TON	und	1.00
4	EQUIPO DE CORTE Y SOLDADURA	und	1.00
5	COMPACTADOR VIB. TIPO PLANCHA 4HP	und	1.00
6	RETROEXCAVADORA S/LLANTA 58HP, 1YD3	und	1.00
7	RODILLO LISO VIBRATORIO AUTOPROPULSADO 70-100 HP 7-9 TON	und	1.00
8	ANDAMIO METALICO	und	10.00
9	GRÚA HIDRAULICA AUTOPROPULSADA 174HP 50 TON 33m	und	1.00
10	VIBRADOR DE CONCRETO 4HP 2.40"	und	1.00

#### 20.01.02 OTRO EQUIPAMENTO

El contratista debe contar con todo el equipamiento establecido en el expediente técnico (los que estén o no incluidos en los costos directos), el cual será verificado durante la ejecución de la obra.

El equipamiento descrito en el expediente técnico no es limitativo, pudiendo el contratista emplear el equipamiento adicional que considere necesario para la ejecución de la obra.

### 20.02 PERSONAL

#### 20.02.01 PLANTEL PROFESIONAL CLAVE

N°	PROFESIONAL / CARGO	PROFESION
1	Residente de obra	Ingeniero Civil o Arquitecto
2	Especialista en acabados	Arquitecto
3	Especialista en estructuras	Ingeniero civil
4	Especialista de calidad	Ingeniero de Materiales
5	Especialista sanitario	Ingeniero sanitario o civil con especialización en
6	Especialista mecanico electrico	Ingeniero Electricista o Mecanico Electricista
7	Especialista redes y comunicaciones	Ingeniero de Sistemas o Ingeniero Informatico o Ingeniero Electronico o Ingeniero de Telecomunicaciones
8	Especialista costos, metrados y valorizaciones	Ingeniero Civil
9	Especialista de seguridad y salud en el trabajo	Ingeniero Industrial o Ingeniero civil con especialización en seguridad y salud ocupacional

En el caso de los títulos obtenidos en el extranjero, deben ser reconocidos e inscritos en la SUNEDU y regulados en la normativa especial de la materia, debiendo acreditarse tal requisito con la presentación de la copia simple del título profesional otorgado en el extranjero.

El Título Profesional del personal requerido será verificado en su debida oportunidad en el Registro Nacional de Grados Académicos y Títulos Profesionales del portal web de la Superintendencia Nacional de Educación Superior Universitaria – SUNEDU.

La Colegiatura y el Certificado de Habilidad del plantel profesional clave, deben ser presentados para el inicio de sus actividades en la ejecución de la obra, tanto para aquellos titulados en el Perú como en el extranjero.

La experiencia del personal clave que se acreditara será aquella obtenida desde que el profesional obtuvo sus condiciones legales para el ejercicio de su profesión, esto es: titulado, colegiado y habilitado por el colegio profesional respectivo, según corresponda, acorde con el ordenamiento jurídico aplicable.

La experiencia del personal propuesto por EL CONTRATISTA, se podrá acreditar con cualquiera de los siguientes documentos: (i) copia simple de contratos y su respectiva conformidad o (ii) constancias o (iii) certificados, o (iv) cualquier otra documentación que, de manera fehaciente demuestre la experiencia del personal clave propuesto.

#### **RESIDENTE DE OBRA**

- Será el Representante Técnico y Administrativo en la ejecución de la Obra del Contratista
- Representar al contratista en todos los asuntos técnicos que competan a la ejecución de obra y equipamiento no pudiendo sus decisiones en ese aspecto, ser enervadas o desconocidas por este.
- Ejercer la coordinación técnica directa con la entidad, con respecto a la ejecución total del contrato.
- Realizar las coordinaciones técnico administrativas con la Supervisión.
- Cumplir las funciones señaladas en el artículo 179 del Reglamento.
- Responsable de la gerencia, gestión, administración, coordinación y ejecución de la obra; es decir le corresponde liderar la ejecución de la obra, equipamiento y puesta en funcionamiento integral de la obra.
- Responsable directo de las reuniones técnicas con la Supervisión, y de las coordinaciones con LA ENTIDAD.
- Responsable directo de la ejecución y manejo de la obra a su cargo, en los aspectos técnico – administrativos (asegurar que se cumplan de forma estricta las condiciones de seguridad, calidad de materiales, de ejecución y tiempos de ejecución)
- Controlar y evaluar el cumplimiento eficiente de las actividades y responsabilidades del personal Técnico y Administrativo a su cargo.
- Ejecutar la obra de acuerdo al expediente técnico aprobado, y a la normatividad aplicable, así como a las buenas prácticas de Ingeniería, efectuando los respectivos controles de calidad de los materiales, equipos, procedimientos constructivos según lo amerite la

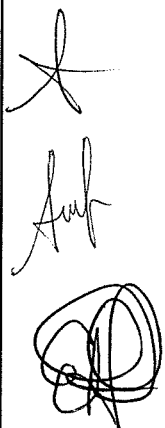

especialidad.

- Elaborar conjuntamente con el supervisor las valorizaciones de obra, adjuntando la documentación sustentatoria. En caso de valorizaciones en discrepancia, la documentación sustentatoria deberá ser presentada de la misma forma que para la tramitación del pago de la valorización en los plazos establecidos en el Reglamento; asimismo, debe presentar un informe detallado del manejo de los adelantos directos y de materiales otorgados por LA ENTIDAD, adjunto a la valorización mensual.
- Mantener la información Técnico – económica debidamente registrada y actualizada debiendo cumplir con los plazos establecidos para su presentación.
- Responsable único de las anotaciones de su competencia en el Cuaderno de Obra.
- Participar en la recepción de la obra conjuntamente que el personal clave del Contratista.
- Recibir y atender debidamente las ordenes, instrucciones, observaciones, objeciones, sugerencias, o cualquier otra intervención de La Supervisión, en concordancia con el Expediente Técnico, documentos contractuales y/o modificaciones aprobadas por la entidad.
- Le es aplicable, lo previsto en los artículos 17 y 18 de la Norma G.030 "Derechos y Responsabilidades", del Reglamento Nacional de Edificaciones.
- Otras acciones que se desprendan de su función general.
- El coeficiente de participación de este profesional será del 100%, el mismo que será controlado por la supervisión, su incumplimiento será materia de otras penalidades.

#### **ESPECIALISTA EN ACABADOS**

- Responsable de la ejecución de la especialidad de arquitectura.
- Asesorar al Residente de Obra en la interpretación de la documentación técnica del proyecto en la especialidad de arquitectura.
- Asesorar al Residente de Obra en la dirección técnica de la obra en cuanto a procedimientos constructivos para las partidas y labores correspondientes a la especialidad de arquitectura.
- Presentar toda la documentación, informes, valorizaciones y/o sustentos, que ameriten su especialidad.
- Le es aplicable lo previsto en el artículo 19 de la Norma G.030 "Derechos y Responsabilidades", del Reglamento Nacional de Edificaciones.
- Otras acciones que se desprendan de su función general.
- El coeficiente de participación de este profesional será del 75%, el mismo que será controlado por la supervisión, su incumplimiento será materia de otras penalidades.

#### **ESPECIALISTA EN ESTRUCTURAS**

- Responsable de la ejecución de la especialidad de Estructuras.



- Asesorar al Residente de Obra en la interpretación de la documentación técnica del proyecto en la especialidad de Estructuras.
- Asesorar al Residente de Obra en la interpretación y aplicación de las conclusiones y recomendaciones del Estudio de Mecánica de Suelos con fines de cimentación.
- Asesorar al Residente de Obra en la dirección técnica de la obra en cuanto a procedimientos constructivos para las partidas y labores correspondientes a la especialidad de Estructuras.
- Presentar toda la documentación, informes, valorizaciones y/o sustentos, que ameriten su especialidad.
- Le es aplicable lo previsto en el artículo 20 de la Norma G.030 "Derechos y Responsabilidades", del Reglamento Nacional de Edificaciones.
- Otras acciones que se desprendan de su función general.
- El coeficiente de participación de este profesional será del 50%, el mismo que será controlado por la supervisión, su incumplimiento será materia de otras penalidades.

#### **ESPECIALISTA DE CALIDAD**

- Responsable de la ejecución del control de calidad.
- Asesorar al Residente de Obra en la interpretación de la documentación técnica del proyecto en el control de calidad.
- Ejecutar y supervisar ensayos de control de calidad.
- Realizar el control de la calidad de los materiales (verificar la conformidad de los materiales solicitados a su llegada a obra) y el control de las instalaciones correspondientes.
- Realizar el control de calidad en la ejecución de la Obra.
- Responsable de analizar y corregir problemas en la calidad, producción y control en la ejecución de la obra.
- Presentar toda la documentación, informe y/o sustentos, que ameriten su especialidad.
- Le es aplicable lo previsto en los artículos 19, 20 y 21 de la Norma G.030 "Derechos y responsabilidades", del Reglamento Nacional de Edificaciones.
- Otras acciones que se desprendan de su función general.
- El coeficiente de participación de este profesional será del 100%, el mismo que será controlado por la supervisión, su incumplimiento será materia de otra penalidad.

#### **ESPECIALISTA SANITARIO**

- Responsable de la ejecución de las Instalaciones Sanitarias.
- Asesorar al Residente de Obra en la interpretación de la documentación técnica del proyecto en la especialidad de Instalaciones Sanitarias.

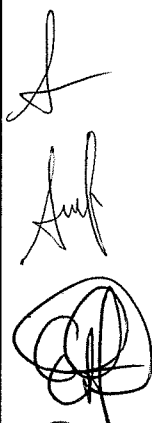

- Asesorar al Residente de obra en la dirección técnica de la obra en cuanto a procedimientos constructivos para las partidas y labores correspondientes a la especialidad de instalaciones sanitarias.
- Presentar toda la documentación, informes, valorización y/o sustentos, que ameriten su especialidad.
- Le es aplicable lo previsto en el artículo 21 de las Norma G.030 "Derechos y Responsabilidades", del Reglamento Nacional de Edificaciones.
- Otras acciones que se desprendan de su función general.
- El coeficiente de participación de este profesional será del 50%, el mismo que será controlado por la supervisión, su incumplimiento será materia de otra penalidad.

#### **ESPECIALISTA MECANICO ELECTRICO**

- Responsable de la ejecución de Instalaciones Eléctricas y Mecánico - Eléctricas.
- Asesorar al Residente de Obra en la interpretación de la documentación técnica del proyecto en la especialidad de Instalaciones Eléctricas y Mecánico - Eléctricas.
- Asesorar al Residente de Obra en la dirección técnica de la obra en cuanto a procedimientos constructivos para las partidas y labores correspondientes a la especialidad de Instalaciones Eléctricas y Mecánico - Eléctricas.
- Presentar toda la documentación, informes, valorizaciones y/o sustentos, que ameriten su especialidad.
- Le es aplicable lo previsto en el artículo 21 de las Norma G.030 "Derechos y Responsabilidades", del Reglamento Nacional de Edificaciones.
- Otras acciones que se desprendan de su función general.
- El coeficiente de participación de este profesional será del 50%, el mismo que será controlado por la supervisión, su incumplimiento será materia de otra penalidad.

#### **ESPECIALISTA REDES Y COMUNICACIONES**

- Responsable de la ejecución de Instalaciones de Comunicaciones.
- Asesorar al Residente de Obra en la interpretación de la documentación técnica del proyecto en la especialidad de Instalaciones de Comunicaciones.
- Asesorar al Residente de Obra en la dirección técnica de la obra en cuanto a procedimientos constructivos para las partidas y labores correspondientes a la especialidad de Instalaciones Comunicaciones.
- Presentar toda la documentación, informes, valorizaciones y/o sustentos, que ameriten su especialidad.
- Le es aplicable lo previsto en el artículo 21 de las Norma G.030 "Derechos y Responsabilidades", del Reglamento Nacional de Edificaciones.
- Otras acciones que se desprendan de su función general.

Handwritten signatures and stamps in the bottom left corner. There are three distinct signatures: a stylized 'J', a signature that appears to be 'Anuf', and a circular stamp with the letters 'ED' inside.

- El coeficiente de participación de este profesional será del 25%, el mismo que será controlado por la supervisión, su incumplimiento será materia de otra penalidad.

#### **ESPECIALISTA COSTOS, METRADOS Y VALORIZACIONES**

- Encargado de elaborar el sustento de las planillas de metrados de avance de obra realmente ejecutados en cada especialidad, para elaborar las valorizaciones mensuales.
- Responsable del cálculo de los reajustes y amortizaciones de los adelantos de obra.
- Actualizar el calendario de avance de obra valorizado de ser solicitado.
- Responsable del seguimiento al avance de obra, según la programación de obra vigente.
- Actualizar la programación de obra de ser solicitado y de corresponder de acuerdo a la Ley y su Reglamento.
- Realizar los planes de trabajos mensuales o semanales para cumplir con los avances programados.
- Realizar la programación por bloques en tiempo real, que permita verificar el avance físico real respecto al avance financiero.
- Verificar el cumplimiento de los calendarios de adquisición de materiales y de utilización de equipos.
- Elaborar las horas de rendimientos en la ejecución de obra de las cuadrillas de las especialidades, las mismas que serán adjuntadas en el informe mensual de obra.
- Le es aplicable lo previsto en el artículo 21 de la Norma G.030 "Derechos y Responsabilidades", del Reglamento Nacional de Edificaciones.
- Otras acciones que se desprendan de su función general.
- El coeficiente de participación de este profesional será del 100%, el mismo que será controlado por la supervisión, su incumplimiento será materia de otra penalidad.

#### **ESPECIALISTA DE SEGURIDAD Y SALUD OCUPACIONAL**

- Responsable de mitigar los riesgos en salud y también será prevencionista de la seguridad durante el proceso de ejecución de obra.
- Asesorar al Residente de Obra en los procedimientos de salud, así como la prevención y seguridad en obra.
- Efectuar el control permanente de las medidas de seguridad en obra y salud ocupacional, en cuanto a la integridad física del personal, como del adecuado empleo de los equipos, herramientas y maquinaria.
- Presentar toda la documentación, informes, valorización y/o sustentos, que ameriten su especialidad.
- Verificar permanentemente que los procedimientos constructivos se efectúen dentro de las

medidas de seguridad pertinentes.

- Verificar permanentemente que el personal haga su uso de los implementos de seguridad y protección personal.
- Realizar charlas de capacitación e instrucción sobre seguridad y prevención de riesgos y salud ocupacional al personal de la obra.
- Le es aplicable, según corresponda, lo previsto en los artículos 19, 20, y 21 de la Norma G.030 "Derechos y Responsabilidades", del Reglamento Nacional de Edificaciones.
- Otras acciones que se desprendan de su función general.
- El coeficiente de participación de este profesional será del 10%, el mismo que será controlado por la supervisión, su incumplimiento será materia de otra penalidad.

#### 20.02.02 OTRO PERSONAL (PERSONAL NO CLAVE)

Este personal será evaluado para el inicio de la ejecución de la obra, debiendo cumplir el perfil mínimo indicado para ser aceptado, de lo contrario será rechazado. La verificación del cumplimiento del perfil profesional exigido a este personal, será efectuada por la SUPERVISION y posterior validación por la ENTIDAD al momento de que el personal inicie su actividad. EL CONTRATISTA está obligado a presentar el currículo correspondiente de cada profesional y/o técnico en dicha oportunidad. El porcentaje de participación del Personal No Clave, estará de acuerdo a lo considerado en presupuesto analítico del Expediente técnico.

El personal de obra y administrativo No Clave considerado en el Expediente Técnico es el siguiente:

N°	PROFESIONAL / CARGO	CANTIDAD	PROFESION	COEFICIENTE DE PARTICIPACION	EXPERIENCIA
1	Asistente tecnico de obra	1.00	Ingeniero Civil o Arquitecto	1.00	Mínimo (24) meses de experiencia en obras en general. La experiencia, título profesional y certificado de habilidad se acreditarán previo al inicio de sus actividades en la ejecución de la obra
2	Administrador de obra	1.00	Ingeniero Industrial o Licenciado en administracion	1.00	Mínimo (24) meses de experiencia en obras en general como administrador de obras. La experiencia, título profesional y certificado de habilidad se acreditarán previo al inicio de sus actividades en la ejecución de la obra.
3	Almacenero	1.00	Tecnico en Administracion Industrial	1.00	Mínimo (24) meses de experiencia en obras en general como almacenero, conocimiento de distribución de almacenes en obras, título profesional/técnico se acreditarán previo al inicio de sus actividades en la ejecución de la obra.

Independientemente del personal mencionado precedentemente, es obligación del contratista proveer de todo el personal establecido en el expediente técnico.

La experiencia del personal propuesto por EL CONTRATISTA, se podrá acreditar con cualquiera de los siguientes documentos: (i) copia simple de contratos y su respectiva conformidad i (ii) constancias, o (iv) cualquier otra documentación que, de manera fehaciente demuestre la experiencia del personal clave propuesto.

### 20.02.03 SUSTITUCION DEL EQUIPO PROFESIONAL OFERTADO

Según lo establecido en el artículo 190 del Reglamento, es exclusiva responsabilidad del CONTRATISTA ejecutar su prestación con el plantel profesional ofertado.

La ENTIDAD, a través de la supervisión, tiene el derecho de solicitar el cambio del profesional o de los profesionales del equipo técnico ofertado, en caso se observe más de dos (2) ausencias y/o inasistencias a las reuniones de coordinación programadas por la Supervisión y/o la ENTIDAD, sin perjuicio de la aplicación de la penalidad respectiva. Cabe indicar que no está permitido suplir al profesional principal por un asistente y otro profesional.

Excepcionalmente, y de manera justificada, el CONTRATISTA, previa opinión favorable de la Supervisión, puede solicitar a la ENTIDAD, le autorice la sustitución de algún profesional ofertado, en cuyo caso el reemplazante debe reunir experiencia y calificaciones profesionales iguales o superiores a las previstas en las Bases Integradas para el personal a ser reemplazado.

La sustitución del personal ofertado debe solicitarse a la ENTIDAD, quince (15) días antes que se culmine la relación contractual entre el CONTRATISTA y el personal a ser sustituido, salvo caso fortuito, situación en la que deberá ser comunicado en forma inmediata.

La solicitud estará sujeta a evaluación y aprobación de la ENTIDAD, si dentro de los ocho (8) días hábiles siguientes de presentada la solicitud la ENTIDAD no emite pronunciamiento, se considera aprobada la solicitud. Ningún profesional reemplazante podrá entrar en ejercicio de sus funciones si no ha sido aceptado previa y formalmente por la ENTIDAD.

En ese entendido, el CONTRATISTA deberá prever los tiempos necesarios para el trámite y aceptación del cambio de profesionales, a fin de que no afecte el plazo de ejecución ya que, de incurrir en atrasos, se aplicaran las penalidades que correspondan.

De autorizarse el cambio de profesional, la carta de acreditación del nuevo profesional será remitida al CONTRATISTA dentro de los cinco (5) días hábiles a partir de la autorización por la ENTIDAD. EL CONTRATISTA es responsable de los tiempos que demande lo precitado, no existiendo ampliación de plazo por tal motivo.

### 21. CONDICIONES DE LOS CONSORCIOS

El POSTOR puede ser persona natural o jurídica con inscripción vigente en el Registro Nacional de Proveedores (RNP) Capítulo de Ejecutor de Obras, podrá participar individualmente o en consorcio, conforme lo establece el artículo 13 de la Ley de Contrataciones del Estado. En este último supuesto, cada uno de los integrantes del consorcio deberá cumplir los requisitos señalados en este numeral y en la Directiva N° 005-2019-OSCE/CD (Participación de proveedores en consorcio en las contrataciones del Estado)

De conformidad a lo establecido en el numeral 49.5 del artículo 49 del Reglamento, el número máximo de consorciados que participaran en el CONSORCIO, será dos (2) integrantes y el porcentaje mínimo de participación de cada consorciado es de veinticinco por ciento (25%)

El porcentaje de participación en la ejecución del contrato para el integrante del Consorcio que acredite mayor experiencia es superior al setenta por ciento (70%)

Todos los consorciados son igualmente responsables por la correcta ejecución de la Obra y equipamiento, independientemente del porcentaje de participación de cada integrante.

En los casos que se acredite experiencia adquirida en consorcio, debe presentarse la promesa de consorcio o el contrato de consorcio del cual se desprenda fehacientemente el porcentaje de las obligaciones que se asumió en el contrato presentado; de lo contrario, no se computara la experiencia proveniente de dicho contrato.

## **22. COMPUTO DE PLAZOS**

Según lo indicado en el Reglamento, los plazos de ejecución contractual se computan en días calendario, excepto en los casos indicados en el Reglamento, aplicándose supletoriamente lo dispuesto por los artículos 183 y 184 del Código Civil.

### **22.1.1. PLAZO DE VIGENCIA DEL CONTRATO**

El contrato tiene vigencia desde el día siguiente de la suscripción del documento que lo contiene. Dicha vigencia rige hasta el consentimiento de la liquidación final de la obra y se efectúe el pago correspondiente.

### **22.1.2. PLAZO DE EJECUCION DE OBRA**

El plazo de ejecución de obra, se iniciará a partir del día siguiente del cumplimiento de las condiciones establecidas en el artículo 176 del Reglamento.

El plazo de ejecución de obra (construcción, equipamiento y montaje hasta la puesta en servicio) es de trecientos sesenta y cinco (365) días calendario, en concordancia con lo establecido en el expediente técnico de obra.

## **23. LUGAR DE EJECUCION DE LA OBRA**

La obra se ejecutará en el PREDIO N° 18, actualmente codificado como LOCAL SL17, DE LA UNFV situado en AVENIDA NESTOR GAMBETA CDRA. 85 FUNDO OQUENDO, DISTRITO DE CALLAO, PROVINCIA CONSTITUCIONAL DEL CALLAO, LIMA.

## **24. ADELANTOS**

Durante el desarrollo del contrato se podrán otorgar adelantos, que serán amortizados, en caso de adelanto directo proporcionalmente de los pagos a cuenta al CONTRATISTA y el adelanto de materiales será amortizado de acuerdo al D.S. N° 011-79-VC y sus modificatorias, ampliatorias y complementarias.

### **24.1.1. ADELANTO DIRECTO PARA LA EJECUCION DE OBRA**

La entidad otorgará un adelanto directo por el 10% del monto del contrato original.

El contratista debe solicitar formalmente el adelanto directo dentro de los ocho (8) días siguientes a la suscripción del contrato, adjuntando a su solicitud la garantía por adelanto, de conformidad con el artículo 153 del Reglamento, esta garantía debe ser emitida por idéntico monto y un plazo mínimo de vigencia de tres (3) meses, renovable por un plazo idéntico hasta la amortización total del adelanto otorgado. Cuando el plazo de ejecución contractual sea menor a tres (3) meses, las garantías pueden ser emitidas con una

vigencia menor, siempre que cubra la fecha prevista para la amortización total del adelanto otorgado, mediante carta fianza o póliza de caución y el comprobante de pago correspondiente. La entidad debe entregar el monto solicitado dentro de los (7) días contados a partir del día siguiente de recibida la solicitud del contratista.

Vencido el plazo para solicitar el adelanto, no procede la solicitud.

#### 24.1.2. ADELANTO DE MATERIALES O INSUMOS

La Entidad otorgará adelantos para materiales o insumos hasta por el 20% del monto del contrato original, conforme al calendario de adquisición de materiales o insumo presentado por el contratista.

La entrega de los adelantos se realizará en un plazo de tres (3) días calendario previos a la fecha prevista en el calendario de adquisición de materiales o insumos para cada adquisición, con la finalidad que el CONTRATISTA pueda disponer de los materiales o insumos, en la oportunidad prevista en el calendario de avance de obra valorizado. Para tal efecto, EL CONTRATISTA debe solicitar la entrega del adelanto en un plazo de quince (15) días calendario anteriores al inicio del plazo antes mencionado, adjuntando a su solicitud la garantía de adelantos, de conformidad con el artículo 153 del Reglamento, esta garantía debe ser emitida por idéntico monto y un plazo mínimo de vigencia de tres (3) meses, renovable por un plazo idéntico hasta la amortización total del adelanto otorgado. Cuando el plazo de ejecución contractual sea menor a tres (3) meses, las garantías pueden ser emitidas con una vigencia menor, siempre que cubra la fecha prevista para la amortización total del adelanto otorgado, mediante carta fianza o póliza de caución y el comprobante de pago respectivo.

No procede el otorgamiento del adelanto para materiales e insumos en el caso que la solicitud correspondiente sea realizada con posterioridad a la fecha señalada en el calendario de adquisición de materiales e insumos.

Es responsabilidad del Supervisor, verificar la oportunidad de la solicitud de los adelantos para materiales e insumos, de acuerdo con el calendario correspondiente.

#### 25. REAJUSTES

Las valorizaciones deberán ser ajustadas multiplicándolas por el respectivo coeficiente de reajuste "K" que se obtenga de aplicar en la fórmula o formulas polinómicas (La sumatoria de los coeficientes de incidencia de la Fórmula Polinómica debe ser igual a la unidad (1)) previstas en el expediente técnico de obra, los índices Unificados de Precios de la Construcción que publica el Instituto Nacional de Estadística e Informática.

Dado que los índices Unificados de Precios de la Construcción son publicados con un mes de atraso, los reajustes deberán calcularse teniendo en consideración el coeficiente de reajuste "K" conocido a ese momento; posteriormente cuando se conozcan los índices que se deben aplicar se calculará el monto definitivo de los reajustes que corresponden, los que se pagarán con la valorización más cercana posterior o en la liquidación final sin reconocimiento de intereses, de conformidad al artículo 195 del Reglamento y el Decreto Supremo N° 011-79-VC y sus modificatorias, ampliatorias y complementarias, debiendo ser revisado y aprobado por la supervisión.

#### 26. FORMAS DE PAGO

La forma de pago será mediante valorizaciones mensuales.

Los adelantos directos y de materiales, serán amortizados proporcionalmente en las valorizaciones mensuales.

#### 26.1.1. PAGO POR VALORIZACION DE OBRA

Para la elaboración, tramitación y pago de las valorizaciones de obra, se seguirá el procedimiento establecido en el Art. 194 del Reglamento.

El periodo de VALORIZACION será mensual y su trámite será de manera electrónica a través del SEACE, de conformidad a la Directiva N° 001 – 2022- OSCE/C “GESTION DE LAS VALORIZACIONES DE OBRA A TRAVEZ DEL SISTEMA ELECTRONICO DE CONTRATACIONES DEL ESTADO – SEACE”, y se presentará de manera física impresa en la oficina de inversiones de la UNFV.

El supervisor de obra presenta la valorización a través del SEACE, registrándola en el módulo de ejecución contractual. La presentación de la valorización incluye los documentos indicados en el Anexo Nro. 1 de la Directiva N° 001-2022-OSCE/CD, los cuales son registrados conjuntamente con la valorización, y se presentará de manera física impresa en la oficina de inversiones de la UNFV.

Las valorizaciones se elaborarán de conformidad con el avance realmente ejecutado en la obra a la fecha de la valorización. Está prohibido “proyectar” el avance de las obras a una fecha posterior, con la intención de incrementar el monto de la valorización.

En caso de discrepancia respecto a las valorizaciones se procederá según lo establecido en el Art. 196 del Reglamento.

### 27. PENALIDADES

#### 27.1.1. PENALIDAD POR MORA

En caso de retraso injustificado del contratista en la ejecución de las prestaciones objeto del contrato, la Entidad le aplica automáticamente una penalidad por mora por cada día de atraso.

La penalidad se aplica automáticamente y se calcula de acuerdo a la siguiente formula:

$$\text{Penalidad diaria} = \frac{0.10 \times \text{monto vigente}}{F \times \text{plazo vigente en días}}$$

Donde:

F=0.40 para plazos menores o iguales a sesenta (60) días.

F=0.15 para plazos mayores a sesenta (60) días.

#### 27.1.2. OTRAS PENALIDADES

De acuerdo con el artículo 163 del Reglamento, se establecen otras penalidades, distintas al retraso o mora, establecidas en el siguiente cuadro:





N°	SUPUESTO DE APLICACIÓN DE PENALIDAD	FORMA DE CALCULO	PROCEDIMIENTO
1	Cuando el personal acreditado clave permanece menos de sesenta (60) días desde el inicio de su participación en la ejecución del contrato, de conformidad con las disposiciones establecidas en el numeral 190.2 del artículo 190 del Reglamento.	0.5 UIT Por cada día de ausencia del personal en obra en el plazo previsto	El SUPERVISOR deberá emitir el informe respectivo. Asimismo, deberá anotar en el cuaderno de obra, cada día de ausencia del personal acreditado clave ofertado, debiendo cuantificar y aplicar la penalidad en la valorización de obra en el mes correspondiente de acuerdo a lo establecido en la Ley y su Reglamento.
2	En caso el contratista incumpla con su obligación de ejecutar la prestación con el personal acreditado clave ofertado o debidamente sustituido .	0.5 UIT Por cada día de ausencia del profesional en obra.	El SUPERVISOR deberá emitir el informe respectivo. Asimismo, deberá anotar en el cuaderno de obra, cada día de ausencia del personal ofertado, debiendo cuantificar y aplicar la penalidad en la valorización de obra en el mes correspondiente de acuerdo a lo establecido en la Ley y su Reglamento.
3	Cuando culmine la relación contractual entre el CONTRATISTA y el personal ofertado y la ENTIDAD no haya aprobado la sustitución del personal por no cumplir con las experiencias y calificaciones del personal a ser reemplazado (Art. 190 del Reglamento)	0.5 UIT Por cada profesional que incumpliese con lo dispuesto	El SUPERVISOR deberá emitir el informe respectivo. Asimismo, deberá anotar en el cuaderno de obra, cada día de ausencia del personal ofertado, debiendo cuantificar y aplicar la penalidad en la valorización de obra en el mes correspondiente de acuerdo a lo establecido en la Ley y su Reglamento.
4	Cuando EL CONTRATISTA no cuente con los dispositivos de seguridad en la obra, tanto personal o vehicular, incumplimiento las normas y el Expediente Técnico, además de las señalizaciones solicitadas por el Municipio de la zona; además debe pagar la multa interpuesta por la municipalidad en caso de incumplimiento.	0.5 UIT Por cada día	El SUPERVISOR deberá anotar en el cuaderno de obra, cada día que el personal no cuente con los dispositivos de seguridad, debiendo cuantificar y aplicar la penalidad en la valorización de obra en el mes correspondiente.
5	Cuando no reporte los accidentes y/o incidentes de trabajo a la ENTIDAD de acuerdo a lo	2 UIT Por Ocurrencia	El SUPERVISOR deberá anotar en el cuaderno de obra, la ocurrencia del accidente y/o incidente, debiendo

	estipulado en la Ley N°29783 - Ley General de Seguridad y salud en el trabajo y su Reglamento de Seguridad y salud en el trabajo - D.S N° 005-2012-TR; y cuando no reporta los accidentes y/o incidentes a la Supervisión, dentro de los plazos establecidos.		cuantificar y aplicar la penalidad en la valorización de obra en el mes correspondiente.
6	Cuando EL CONTRATISTA no cumpla con dotar a su personal de los implementos de seguridad o equipo básico de protección personal, en la ejecución de la obra conforme lo establece la norma G.050 del Reglamento Nacional de Edificaciones; asimismo, se hará cargo de las multas que ocasione.	0.5 UIT Por persona y por día	El SUPERVISOR deberá anotar en el cuaderno de obra, los días que el personal no cuenta con implementos de seguridad o equipo básico de protección personal, debiendo cuantificar y aplicar la penalidad en la valorización de obra en el mes correspondiente.
7	Cuando EL CONTRATISTA no cuente con materiales y equipos necesarios en obra de acuerdo al CAM y CAE aprobados, y asimismo no contar con la totalidad de equipos ofertados y/o cuando el CONTRATISTA emplee materiales y equipos en obra no autorizados previamente por el Supervisor.	1 UIT Por día	El SUPERVISOR deberá anotar en el cuaderno de obra que el contratista, no cuenta en almacén de obra con materiales y equipos necesarios, de acuerdo al CAM y CAE aprobados, y asimismo no contar con la totalidad de equipos ofertados, debiendo cuantificar y aplicar la penalidad en la valorización de obra en el mes correspondiente.
8	Cuando EL CONTRATISTA demore en presentar el CAO V actualizado a la fecha de inicio de obra y su programación CPM correspondiente en físico y en digital (En softwares comerciales), dentro del plazo de dos (02) días hábiles a partir de la fecha de inicio de obra.	1 UIT Por cada día	El SUPERVISOR deberá anotar en el cuaderno de obra, la no presentación del contratista del CAO V actualizado a la fecha de inicio de obra y la programación CPM, debiendo cuantificar y aplicar la penalidad en la valorización de obra en el mes correspondiente.
9	Cuando EL CONTRATISTA demore en presentar el CAO V acelerado, dentro del plazo establecido por el artículo 203 del Reglamento.	0.5 UIT Por cada día	El SUPERVISOR deberá anotar en el cuaderno de obra, que no presenta el CAO V acelerado, debiendo cuantificar y aplicar la penalidad en la valorización de obra en el mes correspondiente.

10	Cuando EL CONTRATISTA no realice las pruebas o ensayos para verificar la calidad de los materiales y las dosificaciones y es requerido por el SUPERVISOR.	1 UIT Por ocurrencia	El SUPERVISOR, deberá anotar en el cuaderno de obra, que no realiza oportunamente las pruebas y ensayos, debiendo cuantificar y aplicar la penalidad en la valorización de obra en el mes correspondiente.  Previamente a la realización de las pruebas o ensayos se deberá notificar al contratista el plazo para realizar las mencionadas pruebas o ensayos.
11	Si la ENTIDAD es sujeta de sanción administrativa por parte de la autoridad ambiental por incumplimiento en obra, de las obligaciones señaladas en el PAMA.	100% de la sanción impuesta, por cada sanción impuesta.	El SUPERVISOR deberá anotar en el cuaderno de obra, el incumplimiento del PAMA, debiendo cuantificar y aplicar la penalidad por el importe total de la sanción impuesta, debiendo descontar en la valorización de obra en el mes correspondiente.
12	No cumple con realizar las medidas de monitoreo establecidas en el Expediente Técnico.	2 UIT Por ocurrencia	El SUPERVISOR deberá anotar en el cuaderno de obra, que no cumple con realizar las medidas de mitigación establecidas, debiendo cuantificar y aplicar la penalidad en la valorización de obra en el mes correspondiente.
13	Si el CONTRATISTA no tiene vigente la póliza de Seguros CAR correspondiente y/o no esté coberturada toda la obra.	2 UIT Por cada ocurrencia	El SUPERVISOR deberá anotar en el cuaderno de obra, que la póliza no está vigente y que no cobertura toda la obra, debiendo cuantificar y aplicar la penalidad en la valorización de obra en el mes correspondiente.
14	Por no tener vigente la Póliza SCTR y/o no cubrir al 100% de los trabajos que están en obra.	2 UIT Por cada ocurrencia	El SUPERVISOR deberá anotar en el cuaderno de obra que la póliza no está vigente y que no cubre al 100% de los trabajadores que están en obra, debiendo cuantificar y aplicar la penalidad en la valorización de obra en el mes correspondiente.
15	Por la no entrega al inicio de la obra y/o la no implementación del Plan de Seguridad y Salud en el Trabajo durante la ejecución de obra.	2 UIT Por cada día	El SUPERVISOR deberá anotar en el cuaderno de obra, debiendo cuantificar y aplicar la penalidad en la valorización de obra en el mes correspondiente

16	Si la ENTIDAD es sujeta a mayor pago a la SUPERVISION por incremento de plazo debido a adicionales presentados por el CONTRATISTA, y se tenga exceso de plazo a pagar que no consigne el contrato de obra.	100% del exceso de plazo declarado en el adicional propuesto.	El SUPERVISOR deberá anotar en el cuaderno de obra adicionales (plazo, presupuesto) según corresponda.
----	--	---	--

**Notas:**

- Para el cálculo de las otras penalidades se empleará la Unidad Impositiva Tributaria (UIT) vigente a la fecha de ocurrencia que origina la penalidad.
- Las penalidades indicadas se aplicarán al emitir el pago de la valorización en curso, o en su defecto, en la liquidación final del contrato, o se cobrará del monto resultante de la ejecución de la garantía de fiel cumplimiento.
- Los descuentos por las infracciones son acumulativos, hasta el máximo permitido por la Ley (10% del monto del contrato vigente).
- Serán eximidos de penalidad, los siguientes casos según corresponda: Por fallecimiento o enfermedad del personal clave y no clave, que impida su participación en la ejecución de obra y/o equipamiento; discapacidad temporal o permanente, sustentando con certificado médico que podrá ser verificado por la ENTIDAD.

**Advertencia**

*No se puede incluir como otras penalidades la sola presentación de la solicitud de sustitución del personal acreditado. La penalidad por sustitución del personal aplica siempre y cuando la Entidad no haya aprobado su sustitución, según lo previsto en el numeral 190.4 del artículo 190 del Reglamento.*

## 28. SUPERVISION EN LA EJECUCION CONTRACTUAL

La ENTIDAD será representada en la ejecución de la Obra y Equipamiento por la SUPERVISION, cuya designación será comunicada por escrito al CONTRATISTA. La SUPERVISION tendrá autoridad suficiente para decidir las cuestiones relativas a los trabajos de la Obra, de acuerdo con los documentos contractuales y dentro de las facultades expresas que le otorgue la ENTIDAD, las cuales serán comunicadas oportunamente a las partes interesadas.

Toda comunicación entre la Entidad y el CONTRATISTA en relación a la Obra será a través de la SUPERVISION.

## 29. SUBCONTRATACION

De conformidad al artículo 35 de la Ley y del artículo 147 de su Reglamento, para la presente contratación se permite la subcontratación hasta un máximo del cuarenta por ciento (40%) del monto del contrato original.

No se puede subcontratar las prestaciones esenciales del contrato vinculadas a los aspectos que determinaron la selección del Contratista, por lo cual solo se permitirá la subcontratación en la instalación de equipamiento especializado ligado a obra en las especialidades de instalaciones mecánicas, instalaciones eléctricas e instalaciones sanitarias, instalaciones de comunicación,

cuyas actividades deben ser realizadas por empresas especializadas en el rubro, se debe tener en cuenta las especificaciones técnicas detalladas en el expediente técnico de cada especialidad.

La entidad debe aprobar la subcontratación por escrito y de manera previa, dentro de los (5) días hábiles, de formulado el pedido. Si transcurrido dicho plazo la Entidad no comunica su respuesta, se considera que el pedido ha sido rechazado.

Para ser subcontratista se requiere contar con inscripción vigente en el Registro Nacional de Proveedores (RNP) no estar impedido, inhabilitado ni suspendido para contratar con el Estado.

El Contratista mantiene la responsabilidad por la ejecución total de su contrato frente a la Entidad.

### 30. SEGUROS

El CONTRATISTA debe contar con todos los seguros establecidos en el expediente técnico y los seguros que correspondan para el equipo técnico del personal que participe en la ejecución de obra en lo que corresponda. Cabe precisar que esto afecta únicamente a la relación contractual entre el CONTRATISTA y su equipo de profesionales y técnicos, pues la ENTIDAD no tiene obligaciones con aquellos.

**EL CONTRATISTA** deberá presentar a La Entidad, las Pólizas de Seguro CAR y SCTR al inicio de la ejecución de la obra, según corresponda, de acuerdo con las disposiciones legales actuales, con vigencia y renovable durante la ejecución de la obra.

**EL CONTRATISTA** deberá tomar por su cuenta todos los seguros previstos en la legislación vigente y todos los que sean necesarios para la correcta ejecución de la Obra, que forman parte del Contrato, debiendo exhibir ante la Supervisión y la ENTIDAD las Pólizas correspondientes y por las veces que sean necesarias. Estas pólizas deben indicar el nombre, ubicación de la obra, número de procedimiento de selección y Contrato.

### 31. CONFIDENCIALIDAD DEL CONTRATISTA

EL CONTRATISTA deberá guardar absoluta reserva y confidencialidad en el manejo de la información y documentación a la que tenga acceso durante la ejecución contractual. No podrá revelar detalles sobre el alcance objeto del contrato a terceros, excepto cuando resulte estrictamente necesario para el cumplimiento del contrato y sea autorizado por la ENTIDAD. En ambos casos, el CONTRATISTA deberá dar cumplimiento y será responsable de la aplicación a todas las políticas definidas por la ENTIDAD en materia de seguridad de la información, debiendo la Supervisión verificar el contenido de la información que sea autorizada a entregar.

Asimismo, la información proporcionada al CONTRATISTA, o lo que éste obtenga durante la ejecución del Contrato, serán exclusivamente aplicados o utilizados para el cumplimiento de los fines del mismo. La información a la que hace referencia consiste en estadísticas, mapas, dibujos, fotografías, planos, inventarios, documentación oficial, entre otros.

### 32. PROPIEDAD INTELECTUAL

La ENTIDAD tendrá los derechos de propiedad de toda la documentación inherente a la ejecución de obra y documentos contractuales, así como cada uno de los productos elaborados y proporcionados por el CONTRATISTA; esto incluye todos los documentos, productos, diseños, cálculos, estudios, imágenes, videos, informes y otros materiales que guarden relación directa

con la ejecución de obra. De ser el caso, la ENTIDAD tiene las facultades de tomar todas las acciones necesarias a fin de obtener los derechos de autor y patentes.

En virtud de lo indicado, EL CONTRATISTA no podrá transferir o negociar dicha documentación, ni aplicarla con fines ajenos a los del presente Contrato, pudiendo ser objeto de acciones de orden administrativo, civil y/o penal según corresponda.

### **33. SOLUCION DE CONTROVERSIAS DURANTE LA EJECUCION CONTRACTUAL**

Las controversias que surjan entre las partes durante la ejecución del contrato que no se logren prevenir y/o resolver eficientemente en la Junta de Resolución de Disputas, en aplicación de la Ley y su Reglamento vigentes para el presente caso, así como las directivas aplicables, se resolverán mediante arbitraje.

Cualquiera de las partes tiene derecho a iniciar el arbitraje a fin de resolver dichas controversias dentro del plazo de caducidad previsto en el Reglamento, en su defecto, en el numeral 45.2 del artículo 45 de la Ley. En el procedimiento arbitral ningún plazo podrá ser menor de cinco (5) días hábiles.

En caso de existir arbitraje, este será institucional formado por un Tribunal Arbitral de tres árbitros y siendo la Entidad quien en su momento determine el Centro de Arbitraje.

Facultativamente, cualquiera de las partes tiene el derecho a solicitar una Conciliación dentro del plazo de caducidad correspondiente, según lo señalado en el artículo 224 del Reglamento, sin perjuicio de recurrir al arbitraje, en caso no se llegue a un acuerdo entre ambas partes o se llegue a un acuerdo parcial. Las controversias sobre nulidad del contrato solo pueden ser sometidas a arbitraje.

El Laudo Arbitral emitido es inapelable, definitivo y obligatorio para las partes desde el momento de su notificación, según lo previsto en el numeral 45.9 del artículo 45 de la Ley.

### **34. RESPONSABILIDAD DEL CONTRATISTA POR VICIOS OCULTOS**

Se aplica lo dispuesto en el numeral 40.1 del artículo 40 de la Ley. Sobre la base de ello, queda expresamente establecido que la garantía por la calidad de la obra que ejecutara el CONTRATISTA es de siete (7) años, contados a partir de la conformidad de la recepción total de la obra ejecutada.

La conformidad y recepción de la obra y equipamiento por parte de la ENTIDAD no enerva ni limita en lo absoluto su derecho a reclamar posteriormente por defectos o vicios ocultos. De existir una observación durante el plazo de vigencia de la garantía, la ENTIDAD remitirá una notificación al CONTRATISTA exigiendo la subsanación del defecto advertido para lo cual otorgará un plazo acorde con el daño detectado, el cual se computará desde el día siguiente de recibido el requerimiento.

### **35. PROCEDIMIENTOS NO DESCRITOS**

Para todo procedimiento contractual no descrito expresamente en el presente documento, aplica lo establecido en la Ley de Contrataciones del Estado y su Reglamento; así como lo indicado en las Bases Integradas, oferta técnica y económica presentada por el CONTRATISTA y en el Contrato correspondiente. Supletoriamente, es de aplicación la Ley del Procedimiento Administrativo General y el Código Civil.

### 36. OBLIGACIONES Y RESPONSABILIDADES DEL CONTRATISTA

Sin exclusión de las obligaciones que correspondan al CONTRATISTA, conforme con los dispositivos legales y reglamentarios vigentes, y que son inherentes al objeto de contrato, se obliga y compromete a cumplir con los siguientes aspectos:

#### 36.1.1. ASPECTOS GENERALES

- EL CONTRATISTA es responsable por la correcta ejecución y equipamiento de la obra en la observancia del contrato y los documentos que forman parte del mismo, los cuales deberán ser de estricto conocimiento y exigencia del Contratista.
- EL CONTRATISTA tendrá pleno conocimiento de las condiciones y lugares donde se ejecutara la obra, tomando en cuenta los accesos, situaciones del transporte de personal y materiales, manejo, almacenamiento, disposición, fuentes de materiales, disponibilidad de mano de obra, agua, energía y comunicaciones, y en general todos los elementos y condiciones que puedan incidir de manera directa e indirecta en ésta; identificará las dificultades, contingencias y posibles riesgos, y garantizará la ejecución de la totalidad de los trabajos conforme al expediente técnico aprobado.
- EL CONTRATISTA deberá entregar, las garantías, protocolos de prueba de los equipos y pruebas y/o protocolos de instalaciones eléctricas, sanitarias, de instalación de equipos, mecánicos, electromecánicos, de comunicación y todo lo contenido en el Expediente Técnico.
- En caso de existir divergencias entre este documento y leyes, normas o reglamentos, es obligación del Contratista poner en conocimiento del Supervisor esta situación previa a la realización de los trabajos a fin de que este determine la acción a seguir.
- Para el caso de POSTORES extranjeros no domiciliados, es de aplicación lo establecido en el tercer párrafo de la Décima Disposición Complementaria Final de la Ley N°30556.
- Por ser la obra a ejecutar destinada a una instalación pública, el CONTRATISTA deberá conocer las normas y reglamentos que regulan la prestación de este tipo de ejecución de obra que sean establecidas por el propio Estado.
- En cumplimiento de lo establecido en el Reglamento, el Profesional Responsable que presente el CONTRATISTA deberá ser obligatoriamente, el que desarrolle directamente los servicios contratados. Dichos compromisos constituyen obligación esencial del CONTRATISTA.

#### 36.1.2. ASPECTOS TECNICO - ADMINISTRATIVOS

- EL CONTRATISTA ejecutará el trazo topográfico y replanteo de la obra y presentará a la Supervisión para su aprobación, procediendo a la ejecución y control de los trabajos topográficos consistentes en el replanteo del eje de diseño, nivelación y levantamiento de secciones transversales, lo que será sometido a la aprobación de la supervisión.
- El CONTRATISTA presentara el Programa de Ejecución de Obra y Equipamiento vigente, actualizado a la fecha de inicio de ejecución de obra concordante al expediente técnico aprobado, y de acuerdo a lo estipulado en la Ley y su Reglamento, con los correspondientes CAM Y CUE, para la aprobación del Supervisor y su respectiva tramitación ante la ENTIDAD.
- El CONTRATISTA planeará, garantizará y será responsable por los métodos de trabajo y eficiencia de los equipos empleados en la ejecución de obra, los que deben asegurar un ritmo apropiado de trabajo y calidad satisfactoria.
- Durante la ejecución de obra, el CONTRATISTA, está obligado a cumplir los porcentajes de obra establecidos en el Calendario de Avance de Obra Valorizado. En caso de producirse un retraso injustificado se procederá de acuerdo al artículo 203



del Reglamento.

- Elaborar y remitir los formatos para la fase de ejecución y los documentos de sustento conforme a la directiva vigente para los registros en el Sistema Nacional de Programación Multianual y Gestión de Inversiones – Invierte.pe.
- Suministrar e instalar el equipamiento, realizar protocolo de prueba y puesta en funcionamiento, así como el emplazamiento del mobiliario propuesto para los diferentes ambientes.
- Prever las instalaciones necesarias y los servicios (electricidad, agua, desagüe, climatización, internet y otros) para realizar el emplazamiento y los protocolos de prueba del equipamiento suministrado.
- Para los equipos, proveer los accesorios e insumos evitando que tengan fecha de vencimiento al momento de hacer las pruebas de funcionamiento y/o la recepción de la obra y el equipamiento.
- Cumplir con los requisitos técnico y contractuales para la obtención del certificado de conformidad técnica del proyecto a cargo del Supervisor, conforme a lo establecido en el Reglamento.
- Presentar los planos actualizados al comité de recepción de obra, en caso existieran modificaciones ante la ejecución de obra aprobadas por el Supervisor y validados por LA ENTIDAD, los mismos que se adjudicaran en la Liquidación.
- El CONTRATISTA, será el único responsable por un adecuado planeamiento programación y resuelto final del proceso de ejecución de la obra y equipamiento, la puesta en funcionamiento, y en general, de la calidad de los servicios que preste, de la idoneidad del personal a su cargo, así como el logro oportuno de las metas y adopción de las previsiones necesarias para el fiel cumplimiento del Contrato.
- El CONTRATISTA será responsable exclusivo de la vigilancia general de la obra y de los almacenes y campamentos en forma continua, para prevenir sustracciones o deterioros de los materiales, enseres, estructuras y otros bienes propios o ajenos; en caso de pérdida correrá con los gastos que demande su sustitución.
- Presentar la Liquidación del Contrato de obra y en los plazos que indique el Reglamento.

### 36.1.3. PERSONAL

- El CONTRATISTA tiene la obligación de prevenir los daños y el deterioro de la salud de los trabajadores, mejorando sus condiciones de trabajo con la finalidad de elevar el nivel de protección de su seguridad y salud, con el propósito de garantizar la integridad física del trabajador en el desarrollo de las obras donde se ejecuta, dando cumplimiento a las disposiciones legales vigentes según lo dispuesto en la Ley N°29783, Ley de Seguridad y Salud en el Trabajo y su Reglamento D.S N° 005-2012-TR, Ley N°30222, modificatoria de la Ley N° 29783 y su reglamento por D.S N°006-2014-TR.
- EL CONTRATISTA está obligado a velar por la seguridad de los trabajadores durante la ejecución de todos y cada uno de los trabajadores, brindando el equipo y material necesario para tal efecto.
- EL CONTRATISTA, deberá suministrar en los intervalos que prescriba el SUPERVISOR o la ENTIDAD, la nómina detallada de todo el personal profesional técnico y de los obreros que están empleados a la fecha del informe.
- EL CONTRATISTA no podrá modificar el listado de personal profesional designado a la obra y consignado en su oferta sin el consentimiento previo y por escrito de la ENTIDAD.
- Cualquier reposición o reparaciones debido a daño a terceros producto de la ejecución de la obra y la no previsión por parte del CONTRATISTA será de su responsabilidad.
- El CONTRATISTA está obligado al cumplimiento de los pagos salariales, de acuerdo



al régimen de construcción civil vigente, respetando las disposiciones vigentes de la legislación del Ministerio de Trabajo y Promoción del Empleo, caso contrario la ENTIDAD no se hace responsable de las multas, pagos pendientes y demás situaciones que pudieran ocurrir por incumplimiento del CONTRATISTA.

#### 36.1.4. SEGURIDAD EN LA CONSTRUCCION

- El CONTRATISTA está obligado a tomar todas las medidas de seguridad necesarias para evitar peligros contra la integridad, la vida y la propiedad de las personas, instituciones o firmas durante la ejecución de obra. En este sentido deberá dotar a su personal, de los equipos y herramientas pertinentes para la realización de todos los trabajos, quedando terminantemente prohibido la realización de trabajos en circuitos energizados; deberá cumplir con la normativa legal, sobre Seguridad y Salud Ocupacional.
- EL CONTRATISTA deberá atenerse a las disposiciones vigentes para la prevención y control de incendios, y a las instrucciones complementarias que se dicten por el Supervisor de Obra.
- EL CONTRATISTA está obligado a realizar las visitas técnicas, mediciones y cualquier actividad, en estricta conformidad a las normas de Seguridad y Salud Ocupacional OHSAS 18001:2007.
- Durante las diversas etapas de la construcción, la obra se mantendrá, en todo momento en perfectas condiciones de orden y limpieza.

#### 36.1.5. MATERIALES Y EQUIPOS

- Todos los materiales y equipos destinados a la Obra, deberán cumplir con las características técnicas exigidas en el expediente técnico y se deberán someter a los ensayos necesarios para verificar sus características.
- Se podrán aceptar otras propiedades o calidades especificadas en el expediente técnico que sean similares o equivalentes mientras que se ajustan a especificaciones y/o normas reconocidas, que aseguren una calidad igual o superior a la indicada y siempre que el Contratista aporte la documentación y demás elementos de juicio que permitan evaluar el cumplimiento de las exigencias establecidas y que los cambios propuestos no alteren las especificaciones técnicas de la obra, siempre que este represente una ventaja técnica y económica que lo justifique y sea autorizada por el Supervisor y la Entidad de ser el caso.
- La SUPERVISION se reserva el derecho de rechazar la lista de materiales y equipos propuestos por el Contratista, si estos no concuerdan con lo estipulado en las Especificaciones Técnicas.
- Correrán por cuenta del contratista las muestras de materiales requeridos por la SUPERVISION.
- Asimismo, correrán por cuenta del CONTRATISTA los ensayos necesarios para verificar la calidad de los materiales y las pruebas de los equipos.
- Los pagos a proveedores de bienes y servicios, serán de entera responsabilidad del CONTRATISTA, la ENTIDAD no se hace responsable de cualquier incumplimiento de pago por parte del contratista ni medidas a tomar por parte de los proveedores.

#### 36.1.6. ERRORES Y CONTRADICCIONES

- El Contratista debe hacer notar a la ENTIDAD cualquier error o contradicción en los documentos, poniéndolo de inmediato en conocimiento del SUPERVISOR.

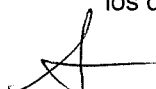

### 37. OBLIGACIONES DE LA ENTIDAD

#### 37.1.1. ENTREGA DEL TERRENO

La Entidad comunicará al CONTRATISTA la fecha y hora para la Entrega de terreno dentro de los plazos establecidos en el Reglamento de la Ley de Contrataciones del Estado, siendo esta una de las condiciones para el inicio del plazo de ejecución de obra, según lo establece el artículo 176 del Reglamento.

#### 37.1.2. DOCUMENTOS PARA LA EJECUCION

La entidad pondrá a disposición del contratista una copia del Expediente técnico en físico completo o en digital; sin embargo, el CONTRATISTA podrá obtener copias adicionales contra el pago respectivo.

#### 37.1.3. DESIGNACION DE SUPERVISOR O INSPECTOR

La entidad notificará oportunamente al CONTRATISTA la designación del SUPERVISOR de la Obra.

En caso no se contrate oportunamente a la SUPERVISION, la ENTIDAD designara un Equipo de Inspectores para el inicio de la ejecución de obra, de conformidad al artículo 176 del Reglamento.

### 38. ASPECTOS CONSTRUCTIVOS DE LA OBRA

#### 38.1.1. PROGRAMA DE EJECUCION DE OBRA

Los documentos que constituyen el Programa de Ejecución de Obra son:

- La Programación CPM
- Diagrama GANTT
- Calendario de Avance de Obra Valorizado (CAOV)
- Calendario de Avance de Obra Actualizado (CAOVA)
- Calendario de Adquisición de Materiales e Insumos

Entre otros documentos que durante la ejecución de obra cumplirán la condición de verificación de actualizado y/o acelerado de ser el caso.

Una vez definida la fecha de inicio de obra, EL CONTRATISTA, dentro de los dos (2) días hábiles siguientes deberá presentar a la SUPERVISION, la actualización del Programa de Ejecución de Obra, con la correspondiente actualización de los Calendarios de Avance de Obra Valorizados, el Calendario de Adquisición de Materiales Insumos y el Calendario de Utilización de Equipos, de la misma forma de la Programación de Ejecución de Equipamiento, en la cuales las partidas de ruta crítica y de holgura estarán plenamente identificadas con las actividades predecesoras y sucesoras, el código de la actividad, duración, inicios y términos más tempranos y tardíos, y tiempos de holgura concordante con la red de "Programación CPM" por partidas genéricas y específicas hasta el tercer orden del Presupuesto de Obra.

Una vez que la SUPERVISION apruebe el Programa de Ejecución de Obra, serán validados por la ENTIDAD, siendo documentos contractuales denominados Programa de Ejecución de Obra Vigente.

Handwritten signatures and stamps on the left margin. There are three distinct marks: a stylized signature at the top, another signature below it, and a circular stamp or signature at the bottom.

### **38.1.2. PRUEBAS DE RECEPCION DE LA OBRA**

Para la recepción de la obra el CONTRATISTA deberá considerar, entre otros, los Protocolos de Pruebas realizados durante la ejecución de la obra en todas las especialidades que se mencionan en el expediente técnico aprobado.

Los protocolos de prueba deben ser suscritos por el CONTRATISTA y la SUPERVISION.

### **38.1.3. MANTENIMIENTO Y SEÑALIZACION DE LAS OBRAS**

El CONTRATISTA está obligado no solo a la correcta ejecución de la obra, sino también al mantenimiento de esta, a su costo, hasta la finalización de dicha ejecución. Asimismo, queda obligado a señalar la obra objeto del contrato, con arreglo a lo dispuesto en la normativa vigente.

El CONTRATISTA cumplirá las ordenes que reciba de la SUPERVISION acerca de la instalación de señales complementarias o modificaciones de las ya instaladas. Será directamente responsable por los perjuicios que la inobservancia de las citadas normas y ordenes pudiera causar.

### **38.1.4. MITIGACION DE IMPACTO AMBIENTAL**

El CONTRATISTA está obligado a realizar las visitas técnicas, mediciones y cualquier actividad, en estricta conformidad a la Norma de Medio Ambiente; asimismo, deberá cumplir con la Normatividad legal sobre Medio Ambiente, de aplicación en su actividad e implementar las actividades señaladas en el Expediente Técnico.

El CONTRATISTA dará cumplimiento a las Normas y Recomendaciones (Reglamento Nacional de Edificaciones y normativa vigente sobre la materia) para la protección del medio ambiente, que sean aplicables a los trabajos que realiza en el lugar de la obra, originados por los trabajos que realiza y subsanará las observaciones que le formule la SUPERVISION y/o las que formulen entidades oficiales de protección del medio ambiente.

El CONTRATISTA, cumplirá con lo detallado en el expediente técnico, respecto a las indicaciones de impacto ambiental en el proceso de ejecución de obra.

### **38.1.5. DISPOSICION DE DESPERDICIOS**

Los desechos resultantes de las excavaciones y desmontes generados en la ejecución de obra deberán ser depositados en las zonas que tengan autorización del gobierno local competente, bajo responsabilidad del CONTRATISTA y con verificación por la SUPERVISION y brindando la información correspondiente a la Oficina de Inversiones de la UNFV.

### **38.1.6. VIGILANCIA**

El CONTRATISTA será el responsable de tomar las medidas necesarias para obtener la seguridad y protección de las personas e instalaciones de la obra, para lo cual deberá proveer durante los trabajos, el personal, cercos, iluminación, equipos de comunicación y otros elementos adecuados que se requiera.

EL CONTRATISTA deberá proporcionar guardianía general y el personal auxiliar de servicios para el personal de obra y las instalaciones de uso común; el servicio de guardianía se realizará durante las 24 horas del día.

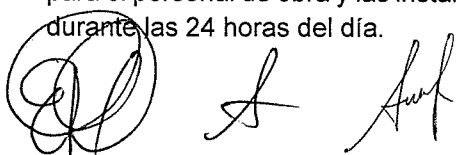

### 38.1.7. ENFOQUE DE GESTION DE RIESGOS

La Planificación de la Gestión de Riesgos en la ejecución de la obra, se encuentra enmarcada en cumplimiento con lo dispuesto con la Directiva N°012-2017-OSCE/CD, aprobada mediante Resolución N° 014-2017-OSCE/CD del 09 de mayo del 2017, se adjunta al presente el Anexo N°03 – Formato para asignar los Riesgos (Según lo especificado en el Expediente Técnico en el capítulo de Gestión de Riesgos).

El residente de la obra, así como el supervisor, según corresponda, deben evaluar permanentemente el desarrollo de la administración de riesgos, debiendo anotar los resultados en el cuaderno de obra, cuando menos, con periodicidad semanal, precisando sus efectos y los hitos afectados o no cumplidos de ser el caso.

Así mismo se deben cumplir todo lo estipulado en Decreto Supremo N°011-2019-TR que aprueba el Reglamento de Seguridad y Salud en el Trabajo para el Sector Construcción.

## 39. INFORMES A REALIZAR POR EL CONTRATISTA

El CONTRATISTA, en el proceso de ejecución de obra está en la obligación de presentar los siguientes tipos de informes:

### 39.1.1. INFORME DE REVISION DEL EXPEDIENTE TECNICO (COMPATIBILIDAD)

En concordancia con el artículo 177 del Reglamento.

### 39.1.2. INFORME DE ACCIDENTES Y/O DE ACCIONES JUDICIALES

El CONTRATISTA dará aviso inmediato dentro de un máximo de veinticuatro (24) horas, de cualquier accidente o hecho que se produjera durante la ejecución de la obra, que determine perjuicios a terceros y/o a las propiedades o pudiera ocasionar daño a las mismas. Dicho aviso será complementado, presentado a la Supervisión, dentro de los dos (2) días del suceso, un informe escrito completo y preciso de los hechos.

Asimismo, el CONTRATISTA deberá enviar inmediatamente a las SUPERVISION dos copias de cualquier citación, aviso u otro documento por el recibidos y que deriven de cualquier acción judicial, sentenciada ante cualquier tribunal, y que, de un modo u otro, pudiera tener relación con el contrato o la ejecución del mismo con las alternativas de solución adoptadas por el propio CONTRATISTA.

### 39.1.3. INFORME DE VALORIZACION MENSUAL

Se presentarán, durante los cinco (05) primeros días contados a partir del primer día hábil del mes siguiente a la ejecución de los trabajos, el cual será presentado a través del SEACE, de conformidad a la Directiva N°01-2022-OSCE/cd (Artículo 194 del Reglamento)

El informe de valorización mensual debe contener:

Handwritten signature and a circular stamp, likely an official seal or signature of an authorized person.

N°	DOCUMENTOS DE SUSTENTO	DOCUMENTOS A PRESENTAR SEGÚN TIPO DE VALORIZACION						
		OBRA PRINCIPAL	DE OBRAS ADICIONALES	DE MAYORES METRADOS	DE MAYORES GASTOS GENERALES VARIABLES DIARIO	DE MAYORES COSTOS DIRECTOS	DE INTERESES LEGALES	DE EXPEDIENTE TÉCNICO
1	Informe del Supervisor o Inspector sobre la valorización	X	X	X	X	X	X	
2	Resumen de la valorización	X	X	X	X	X	X	
3	Planilla de la valorización de obra (por especialidades, en caso corresponda)	X	X	X				
4	Planilla de los metrados ejecutados durante el periodo	X	X	X				
5	Plano o croquis de seguimiento de lo ejecutado en el periodo, en metodología BIM según corresponda.	X	X	X				
6	Calculo de las penalidades, en caso corresponda	X						X
7	Calculo de reajustes	X	X	X				
8	Calculo de amortizaciones y deducciones, en caso corresponda	X						
9	Copia del cronograma valorizado de obra y planificación Lookahead planning propuesto para el periodo siguiente.	X						
10	Gráfico de Curva S	X						
11	Controles de calidad efectuados durante el periodo, en caso corresponda	X	X	X				
12	Vistas fotográficas de las partidas ejecutadas durante el periodo.	X	X	X				
13	Factura correspondiente al monto y mes de la valorización	X	X	X	X	X	X	X
14	Copia de Asientos del Cuaderno de Obra, solo en caso el OSCE haya autorizado el uso de cuaderno de obra físico.	X	X	X	X	X	X	X
15	Anexos							
a	Copias de actas firmadas de charla de seguridad, ATS, IPERC (solo en la primera valorización) y informe de seguridad de obra.	X						
b	Copia del Acta de Entrega de Terreno (Solo para la primera valorización)	X						
c	Copia del asiento del cuaderno de obra que autoriza su ejecución			X				
d	Documentos que acredite los Mayores Gastos Generales Variables incurridos, solo en caso de paralización total de obra.				X			
e	Documentación que acredite los Mayores Costos Directos Incurridos					X		
f	Copia de las Tasas de Intereses Legales						X	
g	Resolución de aprobación del Expediente Técnico de obra							X

#### 39.1.4. INFORME DE LIQUIDACION DE CONTRATO DE OBRA

La presentación de la Liquidación del contrato estará de acuerdo al Reglamento.



Handwritten signatures.

### 39.1.5. OTROS INFORMES ESPECIALES DE OBRA

Informes Específicos sobre temas contractuales, a solicitud de la **ENTIDAD**. Asimismo, la forma de presentación precedentemente señalada y las mejoras al informe será acordada con la **SUPERVISION**, además deberá contener las recomendaciones propias del **SUPERVISOR**.

### 40. OTRAS OBLIGACIONES DEL CONTRATISTA

Sin exclusión de las obligaciones que corresponden al **CONTRATISTA**, conforme a los dispositivos legales y que son inherentes como tal para la ejecución de Obra, el **CONTRATISTA**, tiene otras obligaciones según el siguiente detalle:

- a) EL **CONTRATISTA** no podrá iniciar la ejecución de la Obra, si no ha sido aperturado el correspondiente Cuaderno de Obra Digital, una vez efectuado el mismo, el **CONTRATISTA** se somete al seguimiento y control de la **SUPERVISION**, en todo lo que se refiere a la Obra.
- b) El **CONTRATISTA** se obliga a cumplir con todos los procedimientos e instrucciones establecidos por la **ENTIDAD** y la legislación correspondiente, en lo que respecta al Medio Ambiente y a la Seguridad y Salud Ocupacional.
- c) El **CONTRATISTA** será responsable del trámite de cualquier documento necesario en coordinación con la **SUPERVISION** y la Oficina de Inversiones de la UNFV ante entidades competentes (Ministerio de Cultura, Ministerio de Vivienda, Servicios de luz, agua y teléfono, Municipalidad y Gobierno Regional del Callao, etc.), para el inicio y durante la ejecución de la obra.
- d) Será responsabilidad del **CONTRATISTA** que cualquier descubrimiento de interés histórico o de otra naturaleza o de valor significativo que se halle en la zona de la obra sea notificado de inmediato a la **SUPERVISION**, tomando las acciones que correspondan ante la Dirección del Ministerio de Cultura competente, procediendo de acuerdo a las disposiciones vigentes sobre el particular.
- e) EL **CONTRATISTA** deberá entregar los planos de post construcción, manual de operación y mantenimiento de equipos, dossier de calidad de materiales y pruebas y/o protocolos de instalaciones eléctricas, sanitarias, mecánicas, de instalación de equipos electromecánicos y los demás protocolos realizados durante la ejecución de la obra. Garantía de instalación de los equipos electromecánicos.
- f) Toda consulta referente a aclaraciones del tipo de equipo y/o material a utilizarse en la obra, deberá ser formulada con una anticipación mínima de treinta (30) días calendario, mediante anotación en el cuaderno de obra, de la fecha prevista en el calendario de adquisiciones de materiales o insumos. Cualquier situación que perjudique a la obra por esta circunstancia será de única responsabilidad del **CONTRATISTA**.
- g) Se realizarán reuniones de coordinación por lo menos una vez durante el mes o determinadas por la **ENTIDAD**, en las que participarán el **CONTRATISTA**, la **SUPERVISION** y la **ENTIDAD**, con el objeto de toma de decisiones para contrarrestar los problemas surgidos en la etapa de ejecución de obra.

#### 40.1.1. DAÑOS A LA OBRA, A PERSONAS Y A LA ENTIDAD

El **CONTRATISTA** es responsable y tiene la obligación de proteger los trabajos ejecutados contra daños, pérdidas de materiales y perjuicios ocasionados a la obra, que se pudieran presentar contra la Entidad, las personas, (cualquier persona contratada por el Contratista en relación o no con la ejecución de la Obra), y a los empleados y obreros suyos, y que sean debido a actos, omisiones, accidentes de cualquier naturaleza (incluyendo las causas de

fuerza mayor o fortuitas) que se verifiquen durante la construcción de la Obra y hasta la recepción de la misma. La responsabilidad del CONTRATISTA es acorde a lo establecido en la Ley, su Reglamento y el Código Civil.

De producirse daños, pérdida de materiales y perjuicios ocasionados a la obra, serán de cuenta y riesgo del CONTRATISTA ya sea que provengan de actos y omisiones de él mismo o de otras causas imputables a él. En cualquier caso, el CONTRATISTA debe inmediatamente reparar o reemplazar lo dañado o perdido. El tiempo que demande la reparación o reposición del daño sufrido no será motivo de ampliación en el plazo de ejecución.

Correrá por cuenta del CONTRATISTA y de acuerdo a Ley, las lesiones o muerte del personal del CONTRATISTA y las pérdidas o daños que sufran los bienes materiales y que se produzcan durante el periodo de cumplimiento del Contrato o como consecuencia del mismo por falta de previsión.

El CONTRATISTA deberá proveer por su cuenta y costo, la solución de los inconvenientes, y la reparación de los daños mencionados y deberá mantener indemne a la ENTIDAD de todo reclamo por daños y perjuicios que sean consecuencia del desplazamiento de sus Equipos o de Obras Provisionales, dentro y fuera de la zona de la obra; así como, de los reclamos, acciones y demandas que se interpongan o se promuevan, en relación a la ejecución de la obra.

Después de la Recepción de Obra esta quedara bajo la responsabilidad de la ENTIDAD, salvo las anteriores responsabilidades del CONTRATISTA según lo establecido por el artículo 40 de la Ley de Contrataciones del Estado y el artículo 1784 del Código Civil.

#### **40.1.2. INDEMNIZACIONES REQUERIDAS POR LA ENTIDAD**

El CONTRATISTA cubrirá a la ENTIDAD y a cualquier persona contratada por estar en relación con la ejecución de obra, de cualquier reclamo o pedido de indemnización de los obreros y/o de los empleados del CONTRATISTA, que surja o este amparado por las leyes sociales, así como también por las otras leyes, estatutos, ordenanzas, reglamentos, ordenes, decretos y/o resoluciones.

#### **40.1.3. INSTALACIONES Y EQUIPOS DE CONSTRUCCION**

El CONTRATISTA entregara antes del inicio de los trabajos, para aprobación de la SUPERVISION, un cronograma de Utilización de los Equipos ofertados y/u otros que fueran necesarios, a criterio de la supervisión, para cumplir con el cronograma de Obra, en el que deberá estar claramente indicado el tipo, la cantidad y plazos de los diferentes equipos a ser utilizados en la obra. EL CONTRATISTA se compromete a mantener en el sitio de los trabajos, de acuerdo con los requerimiento de la Obra y al cronograma de utilización de equipos, el equipo de construcción adecuado y suficiente, el que deberá ser mantenido todo el tiempo en condiciones eficientes de trabajo, tener capacidad para realizar con eficacia y seguridad la Obra determinada en los documentos contractuales dentro de los términos y condiciones especificadas en ellos, estando sujeto en todo momento, su disponibilidad, a las inspecciones y pruebas que considera conveniente realizar la SUPERVISION.

La aprobación de los equipos del CONTRATISTA por parte de la SUPERVISION no lo releva de su obligación de ejecutar la obra de acuerdo con los documentos contractuales. El CONTRATISTA no podrá hacer ningún cambio o modificación en el equipo e instalaciones aprobadas por la SUPERVISION, ni remover del sitio de la obra ningún equipo sin expresa autorización de la SUPERVISION en cada caso.



Handwritten signature and stamp area.

La SUPERVISION tendrá derecho a exigir al CONTRATISTA un aumento o cambio total o parcial del equipo, si en el curso de la ejecución de los trabajos se pone de manifiesto a juicio de la SUPERVISION, que uno u otro equipo resultan total o parcialmente defectuosos, inadecuados o insuficientes.

#### 40.1.4. ACCESO AL SITIO DE LOS TRABAJOS Y LUGARES DE FABRICACION

La ENTIDAD y la SUPERVISION, así como cualquier **persona autorizada por escrito**, tendrá en cualquier momento acceso a la obra, así como a cualquier oficina y local donde se está desarrollando trabajos o de donde provenga los materiales, artículos manufacturados o equipos para empleo en las obras, debiendo, el CONTRATISTA facilitar en la mejor forma posible este acceso, suministrando para tal fin toda la asistencia necesaria. Tales visitas o inspecciones no deberán interferir con los trabajos del CONTRATISTA.

#### 40.1.5. INSPECCION PREVIA DE LAS OBRAS

Ningún trabajo será cubierto ni rellenado sin previo examen y aprobación de la SUPERVISION, debiendo el CONTRATISTA proporcionar amplias facilidades para que la SUPERVISION los examine.

El CONTRATISTA comunicará a la SUPERVISION, con la debida anticipación, la fecha y la hora en que iniciará o reiniciará un trabajo, sin lo cual no podrá iniciarlo o reiniciarlo.

En general, ningún trabajo podrá ser ejecutado sin la inspección y/o autorización escrita en el Cuaderno de Obra por la SUPERVISION.

El CONTRATISTA deberá descubrir cualquier parte de la Obra o hacer sondeos o perforaciones en ella o a través de ella, si la SUPERVISION lo solicitara, debiendo reponer y reparar aquella parte o partes removidas o perforadas, a satisfacción de la SUPERVISION.

#### 40.1.6. TRABAJO NOCTURNO Y EN FERIADO

A menos que lo prohíba la SUPERVISIÓN por causa justificada, el CONTRATISTA podrá trabajar en turnos de noche, tiempo extra y en días domingo y feriados; en estos casos el CONTRATISTA no tendrá derecho a ninguna compensación adicional, debiendo el CONTRATISTA adecuarse a los reglamentos y legislaciones laborales vigentes.

El CONTRATISTA deberá notificar a la SUPERVISIÓN por escrito, con no menos de 24 horas de anticipación, sobre su intención de ejecutar trabajos en horas nocturnas, tiempo extra o en días domingo y/o feriados, indicando las zonas donde se realizarán los trabajos, la medida de seguridad adoptadas y los profesionales responsables que estarán a cargo.

Al trabajar en horas nocturnas, el CONTRATISTA deberá brindar a su personal las condiciones necesarias, para realizar los trabajos con la calidad requerida y las medidas de seguridad necesaria, dotando de iluminación necesaria para la zona de trabajo y para las zonas de circulación del personal, todo esto bajo la verificación y autorización de la SUPERVISIÓN.

#### 40.1.7. PRUEBAS Y CERTIFICADOS DE CALIDAD

El costo de pruebas y controles de calidad, de materiales y ejecución de trabajos, será por cuenta exclusiva del CONTRATISTA, las cuales se efectuarán en coordinación con el SUPERVISOR en laboratorios externos, de tal manera que los resultados deban ser verificados por el SUPERVISOR.



El tipo y cantidad de las Pruebas y Análisis serán indicados en el Expediente Técnico, de conformidad al Reglamento Nacional de Edificaciones y otras normas conexas, así como aquellas que el SUPERVISOR considere necesarias, para alcanzar una obra con calidad y la eficiencia requerida.

El CONTRATISTA está obligado a presentar ante la SUPERVISIÓN, los certificados de calidad expedidos por los organismos competentes, de los materiales e insumos empleados en la construcción de la obra, teniendo en cuenta la siguiente consideración: Materiales e Insumos Nacionales, Certificación de Calidad expedida por laboratorio dando cuenta de la Norma Técnica Nacional INACAL vigente o su análoga extranjera autorizada por INDECOPI, en el caso de Materiales e Insumos Importados, el cumplimiento de dicha obligación deberá ser informado a la ENTIDAD.

Durante la ejecución de la obra, el CONTRATISTA realizará las pruebas y ensayos necesarios de los trabajos realizados, de conformidad a lo dispuesto en las Normas Técnicas Peruanas e internacionales de ser aplicables, las mismas que serán realizadas en coordinación con el SUPERVISOR, de tal manera que los resultados deban ser verificados por el SUPERVISOR, quien informará a la ENTIDAD sus recomendaciones y conclusiones obtenidas.

El CONTRATISTA no podrá pasar de una partida a otra de la obra, mientras no se cuente con la respectiva conformidad de los resultados de los ensayos por parte del SUPERVISOR.

#### 40.1.8. MANUAL DE OPERACIÓN Y MANTENIMIENTO

A la finalización de la obra y antes de la recepción de la misma, el CONTRATISTA deberá entregar un Manual de uso, operación y mantenimiento de la infraestructura, así como las Instalaciones de cada especialidad, en caso requiera, y equipos ligados a obra que lo integran, a efectos de garantizar la sostenibilidad del proyecto de inversión durante el plazo establecido para su ciclo de vida.

El Manual debe estar en idioma español y debe contener las guías y metodología para el uso, operación, programa de mantenimiento de acuerdo al fabricante, así como los catálogos y otros documentos técnicos que los sustenten, a efectos de lograr minimizar las fallas/averías imprevistas y el tiempo de reparación. Debe procurar la prolongación de la vida útil de los equipos, dando como resultado elevar la eficiencia de los servicios que prestan.

#### 41. CUADERNO DE OBRA DIGITAL

Se implementará el Cuaderno de Obra digital conforme a lo establecido en la Directiva N° 009-2020-OSCE/CD – “Lineamientos para el uso del cuaderno de obra digital”, aprobado por Resolución N° 100-2020-OSCE/PRE.

Cuando en el presente documento, se hace mención al cuaderno de obra, se refiere al cuaderno de obra digital.

##### **Importante – Uso obligatorio del cuaderno de obra digital**

*El cuaderno de obra digital sustituye al cuaderno de obra físico y su uso es obligatorio<sup>19</sup> según lo previsto en la Directiva N° 009-2020-OSCE/PRE “Lineamientos para el uso del Cuaderno de Obra Digital”, salvo que se haya autorizado el uso del cuaderno de obra físico, según el procedimiento establecido en el numeral 9.3 de dicha Directiva.*

<sup>19</sup> El uso del cuaderno de obra digital es obligatorio para los contratos que deriven de procedimientos de selección para la ejecución de obras, convocados a partir de la entrada en vigencia de la Directiva N° 009-2020-OSCE/PRE “Lineamientos

*En ese sentido, la Entidad debe realizar las acciones correspondientes para habilitar oportunamente el cuaderno de obra digital.*

*Para mayor información revisar el documento de orientación "Preguntas frecuentes sobre el cuaderno de obra digital" en el siguiente enlace:*

<https://www.gob.pe/institucion/osce/informes-publicaciones/1772149-preguntas-frecuentes-sobre-el-cuaderno-de-obra-digital>

#### 42. RECEPCION DE OBRA Y PLAZOS

Cuando la obra y el equipamiento estén concluidos, el Residente de Obra consignará en el Cuaderno de Obra la fecha en que ha dado término a las mismas, para lo cual la SUPERVISIÓN emitirá el Certificado de Conformidad Técnica, para que la ENTIDAD designe al Comité de Recepción, debiendo el CONTRATISTA alcanzar los planos post-construcción, de acuerdo a los trabajos realmente ejecutados, incluyendo las modificaciones al proyecto, obras complementarias y otros que se pudieran haberse aprobado y ejecutado, previa conformidad por parte de la SUPERVISIÓN. El procedimiento y requisitos se encuentran establecidos en el artículo 208 del Reglamento.

En ningún caso, se exonerará al Contratista de su responsabilidad por los trabajos que hayan sido encontrados defectuosos y calidad señalada en las Especificaciones Técnicas, bajo pretexto de haber sido aceptados por la SUPERVISIÓN o la ENTIDAD.

#### 43. LIQUIDACION DEL CONTRATO DE OBRA

El CONTRATISTA elaborará la Liquidación del contrato de obra conforme a lo establecido en el artículo 209 del Reglamento.

La ENTIDAD debe efectuar el pago del monto correspondiente al saldo de la liquidación del contrato de obra, en el plazo de treinta (30) días calendario, computados desde el día siguiente del consentimiento de la liquidación. Para tal efecto, la parte que solicita el pago debe presentar el comprobante de pago respectivo.

**Se lista el link que contiene el Expediente Técnico:**

[https://unfvpe-my.sharepoint.com/:f/g/personal/mcruzr\\_unfv\\_edu\\_pe/Ekf\\_NVlIP4IFmPc30UrhJ2MBh1WQAzLIH1yQIHwZxYNteA](https://unfvpe-my.sharepoint.com/:f/g/personal/mcruzr_unfv_edu_pe/Ekf_NVlIP4IFmPc30UrhJ2MBh1WQAzLIH1yQIHwZxYNteA)

### Importante

Para determinar que los postores cuentan con las capacidades necesarias para ejecutar el contrato, el comité de selección incorpora los requisitos de calificación que se extraen del expediente técnico, no pudiendo incluirse requisitos adicionales a los previstos en el mismo, ni distintos a los siguientes:

### 3.2. REQUISITOS DE CALIFICACIÓN

A	CAPACIDAD TÉCNICA Y PROFESIONAL			
A.1	EQUIPAMIENTO ESTRATÉGICO			
	Requisitos:			
		DESCRIPCION	UND	CANTIDAD
	1	MEZCLADORA DE CONCRETO T. TAMBOR 23HP 11-12P3	und	1.00
	2	CAMION VOLQUETE 6X4 330 HP 10M3	und	1.00
	3	TECLE DE 10 TON	und	1.00
	4	EQUIPO DE CORTE Y SOLDADURA	und	1.00
	5	COMPACTADOR VIB. TIPO PLANCHA 4HP	und	1.00
	6	RETROEXCAVADORA S/LLANTA 58HP, 1YD3	und	1.00
	7	RODILLO LISO VIBRATORIO AUTOPROPULSADO 70-100 HP 7-9 TON	und	1.00
	8	ANDAMIO METALICO	und	10.00
	9	GRÚA HIDRAULICA AUTOPROPULSADA 174HP 50 TON 33m	und	1.00
	10	VIBRADOR DE CONCRETO 4HP 2.40"	und	1.00
	Se aceptará equipamiento con características superiores.			
	Acreditación:			
	De conformidad con el numeral 49.3 del artículo 49 y el literal e) del numeral 139.1 del artículo 139 del Reglamento este requisito de calificación se acredita para la suscripción del contrato.			
	<b>Importante</b>			
	<i>No corresponde solicitar como equipamiento que el postor cuente con oficinas, locales u otros espacios físicos. Asimismo, no se puede requerir características, años de antigüedad y demás condiciones del equipamiento que no consten en el expediente técnico.</i>			
A.2	CALIFICACIONES DEL PLANTEL PROFESIONAL CLAVE			
	FORMACIÓN ACADÉMICA DEL PLANTEL PROFESIONAL CLAVE			
	Requisitos:			

N°	PROFESIONAL / CARGO	PROFESION
1	Residente de obra	Ingeniero Civil o Arquitecto
2	Especialista en acabados	Arquitecto
3	Especialista en estructuras	Ingeniero civil
4	Especialista de calidad	Ingeniero de Materiales
5	Especialista sanitario	Ingeniero sanitario o civil con especialización en
6	Especialista mecanico electrico	Ingeniero Electricista o Mecanico Electricista
7	Especialista redes y comunicaciones	Ingeniero de Sistemas o Ingeniero Informatico o Ingeniero Electronico o Ingeniero de Telecomunicaciones
8	Especialista costos, metrados y valorizaciones	Ingeniero Civil
9	Especialista de seguridad y salud en el trabajo	Ingeniero Industrial o Ingeniero civil con especialización en seguridad y salud ocupacional

**Acreditación:**

De conformidad con el numeral 49.3 del artículo 49 y el literal e) del numeral 139.1 del artículo 139 del Reglamento este requisito de calificación se acredita para la suscripción del contrato.

**Importante**

- El residente de la obra debe cumplir las calificaciones establecidas en el artículo 179 del Reglamento.

**A.3 EXPERIENCIA DEL PLANTEL PROFESIONAL CLAVE**

**Requisitos:**

N°	PROFESIONAL / CARGO	EXPERIENCIA
1	Residente de obra	Deberá contar con una experiencia mínima de (72) meses como Residente y/o Supervisor y/o Jefe de supervisión y/o Inspector de obras similares, que se computa desde la colegiatura.
2	Especialista en acabados	Deberá contar con una experiencia mínima de (48) meses como Especialista en acabados y/o Especialista en Arquitectura y/o Arquitecto en la ejecución y/o supervisión en obras similares, que se computa desde la colegiatura.
3	Especialista en estructuras	Deberá contar con una experiencia mínima de (48) meses como Especialista en Estructuras y/o Ingeniero de Estructuras y/o Ingeniero Estructural en la ejecución y/o supervisión en Obras Similares, que se computa desde la colegiatura.



4	Especialista de calidad	Deberá contar con una experiencia mínima de (48) meses como Especialista en Calidad y/o Control de Calidad y/o Materiales en la ejecución y/o supervisión en Obras en General, que se computa desde la colegiatura.
5	Especialista sanitario	Deberá contar con una experiencia mínima de (48) meses como Especialista Sanitario y/o Especialista en Instalaciones Sanitarias y/o Ingeniero Sanitario en la ejecución y/o supervisión en obras similares, que se computa desde la colegiatura.
6	Especialista mecánico eléctrico	Deberá contar con una experiencia mínima de (48) meses como Especialista en Instalaciones electromecánicas, en la ejecución y/o supervisión en obras similares, que se computa desde la colegiatura.
7	Especialista redes y comunicaciones	Deberá contar con experiencia mínima de (48) meses como Especialista en redes y comunicaciones y/o Ingeniero en redes y comunicaciones, en la ejecución y/o supervisión en obras similares, que se computa desde la colegiatura.
8	Especialista costos, metrados y valorizaciones	Deberá contar con experiencia mínima de (48) meses como Especialista en costos, metrados y valorizaciones y/o Ingeniero de costos y/o Ingeniero de valorizaciones en la ejecución y/o supervisión en obras similares, que se computa desde la colegiatura.
9	Especialista de seguridad y salud en el trabajo	Deberá contar con una experiencia mínima de (24) meses como Especialista en Seguridad y/o Ingeniero de Seguridad en la ejecución y/o supervisión en obras en general, que se computa desde la colegiatura.

**Acreditación:**

De conformidad con el numeral 49.3 del artículo 49 y el literal e) del numeral 139.1 del artículo 139 del Reglamento este requisito de calificación se acredita para la suscripción del contrato.

**Importante**

*El residente de la obra debe cumplir la experiencia mínima establecida en el artículo 179 del Reglamento.*

**Obras Similares: Se considerará obra similar a:**

Mejoramiento y/o Construcción y/o Renovación y/o Rehabilitación y/o Reconstrucción de infraestructura educativa (colegios, universidades, institutos) y/o infraestructura de proyecto de inversión pública (local institucionales) y/o edificios corporativos.

B	EXPERIENCIA DEL POSTOR EN LA ESPECIALIDAD
	<p><u>Requisitos:</u></p> <p>El postor debe acreditar un monto facturado acumulado equivalente a S/ 28,569,525.00 (Veintiocho millones quinientos sesenta y nueve mil quinientos veinticinco con 00/100 soles), en la ejecución de obras similares, durante los 10 años anteriores a la fecha de la presentación de ofertas que se computarán desde la suscripción del acta de recepción de obra.</p> <p>Se considerará obra similar a Mejoramiento y/o Construcción y/o Renovación y/o Rehabilitación y/o Reconstrucción de Proyectos de Inversión Pública o privada de Infraestructura Educativa (colegios, universidades, institutos; que en su ejecución demuestren fehacientemente que se ha ejecutado las siguientes especialidades: Arquitectura, Estructuras, Instalaciones Eléctricas, Instalaciones Mecánicas, Instalaciones Sanitarias y Equipamiento.</p> <p><u>Acreditación:</u></p> <p>La experiencia del postor se acreditará con copia simple de: (i) contratos y sus respectivas actas de recepción de obra; (ii) contratos y sus respectivas resoluciones de liquidación; o (iii) contratos y sus respectivas constancias de prestación o cualquier otra documentación<sup>20</sup> de la cual se desprenda fehacientemente que la obra fue concluida, así como el monto total que implicó su ejecución; correspondientes a un máximo de veinte (20) contrataciones.</p> <p>En los casos que se acredite experiencia adquirida en consorcio, debe presentarse la promesa de consorcio o el contrato de consorcio del cual se desprenda fehacientemente el porcentaje de las obligaciones que se asumió en el contrato presentado; de lo contrario, no se computará la experiencia proveniente de dicho contrato.</p> <p>Asimismo, cuando se presenten contratos derivados de procesos de selección convocados antes del 20.09.2012, la calificación se ceñirá al método descrito en la Directiva "Participación de Proveedores en Consorcio en las Contrataciones del Estado", debiendo presumirse que el porcentaje de las obligaciones equivale al porcentaje de participación de la promesa de consorcio o del contrato de consorcio. En caso que en dichos documentos no se consigne el porcentaje de participación se presumirá que las obligaciones se ejecutaron en partes iguales.</p> <p>Si el titular de la experiencia no es el postor, consignar si dicha experiencia corresponde a la matriz en caso que el postor sea sucursal, o fue transmitida por reorganización societaria, debiendo acompañar la documentación sustentatoria correspondiente.</p> <p>Si el postor acredita experiencia de otra persona jurídica como consecuencia de una reorganización societaria, debe presentar adicionalmente el <b>Anexo N° 9</b>.</p> <p>Cuando los contratos presentados se encuentren expresados en moneda extranjera, debe indicarse el tipo de cambio venta publicado por la Superintendencia de Banca, Seguros y AFP correspondiente a la fecha de suscripción.</p> <p>Sin perjuicio de lo anterior, los postores deben llenar y presentar el <b>Anexo N° 10</b> referido a la experiencia del postor en la especialidad.</p> <p><b>Importante</b></p> <p><i>En el caso de consorcios, la calificación de la experiencia se realiza conforme a la Directiva "Participación de Proveedores en Consorcio en las Contrataciones del Estado".</i></p>

**Importante**

<sup>20</sup> De acuerdo con la Opinión N° 185-2017/DTN "cualquier otra documentación", se entiende como tal a todo documento emitido por la Entidad contratante con ocasión de la ejecución de la obra que cumpla con demostrar de manera indubitable aquello que se acredita, por ejemplo, mediante las resoluciones de liquidación de obra, las actas de recepción de conformidad, entre otros.

- Si como resultado de una consulta u observación corresponde precisarse o ajustarse el requerimiento, se solicita la autorización del área usuaria y se pone de conocimiento de tal hecho a la dependencia que aprobó el expediente de contratación, de conformidad con el numeral 72.3 del artículo 72 del Reglamento.
- Los requisitos de calificación determinan si los postores cuentan con las capacidades necesarias para ejecutar el contrato, lo que debe ser acreditado documentalmente, y no mediante declaración jurada.



#### CAPÍTULO IV FACTORES DE EVALUACIÓN

La evaluación se realiza sobre la base de cien (100) puntos.

Para determinar la oferta con el mejor puntaje y el orden de prelación de las ofertas, se considera lo siguiente:

FACTOR DE EVALUACIÓN	PUNTAJE / METODOLOGÍA PARA SU ASIGNACIÓN
<b>A. PRECIO</b>	
<p><u>Evaluación:</u></p> <p>Se evaluará considerando el precio ofertado por el postor.</p> <p><u>Acreditación:</u></p> <p>Se acreditará mediante el documento que contiene el precio de la oferta (Anexo N° 6).</p>	<p>La evaluación consistirá en otorgar el máximo puntaje a la oferta de precio más bajo y se otorga a las demás ofertas puntajes inversamente proporcionales a sus respectivos precios, según la siguiente fórmula:</p> $P_i = \frac{O_m \times PMP}{O_i}$ <p>I = Oferta Pi = Puntaje de la oferta a evaluar Oi = Precio i Om = Precio de la oferta más baja PMP = Puntaje máximo del precio</p> <p style="text-align: right;"><b>93<sup>21</sup> puntos</b></p>

OTROS FACTORES DE EVALUACIÓN	7 puntos <sup>22</sup>
<b>B. SOSTENIBILIDAD AMBIENTAL Y SOCIAL</b>	
<p><u>Evaluación:</u></p> <p>Se evaluará que el postor cuente con una (1) práctica de sostenibilidad ambiental o social</p> <p>En caso que el postor se presente en consorcio, cada uno de sus integrantes, debe acreditar alguna de las prácticas de sostenibilidad ambiental o social para obtener el puntaje.</p>	<p style="text-align: center;"><b>(Máximo 3 puntos)</b></p> <p>Acredita una (1) de las prácticas de sostenibilidad <b>3 puntos</b></p> <p>No acredita ninguna práctica en sostenibilidad <b>0 puntos</b></p>
<p><b>B.1 Práctica:</b></p> <p>Certificación del sistema de gestión de la seguridad y salud en el trabajo</p> <p><u>Acreditación:</u></p> <p>Copia simple del certificado que acredita que se ha implementado un sistema de gestión de seguridad y salud en el trabajo acorde con la norma ISO 45001:2018 o con la Norma Técnica Peruana equivalente (NTP-ISO 45001:2018) o norma que la sustituya, cuyo alcance o campo de aplicación considere ejecución</p>	

<sup>21</sup> De 83 a 100 puntos, en el caso de obras bajo la modalidad de ejecución llave en mano en las que se puede incluir adicionalmente el factor capacitación.

<sup>22</sup> Hasta 17 puntos, en el caso de obras bajo la modalidad de ejecución llave en mano en las que se puede incluir adicionalmente el factor capacitación.



OTROS FACTORES DE EVALUACIÓN	7 puntos <sup>22</sup>
<p>o construcción de: obras de edificación y obras civiles.<sup>23 24</sup></p> <p>El certificado debe haber sido emitido por un Organismo de Certificación acreditado para dicho sistema de gestión, ya sea ante el INACAL (antes INDECOPI) u otro organismo acreditador que cuente con reconocimiento internacional.<sup>25</sup></p> <p>El referido certificado debe corresponder a la sede, filial u oficina a cargo de la prestación<sup>26</sup>, y estar vigente<sup>27</sup> a la fecha de presentación de ofertas.</p>	
<p><b>B.2 Práctica:</b></p> <p>Certificación del sistema de gestión de la responsabilidad social</p> <p><u>Acreditación:</u></p> <p>Copia simple del certificado que acredita que se ha implementado un sistema de gestión de la responsabilidad social acorde con el estándar SA 8000:2014<sup>28</sup>.</p> <p>El certificado debe haber sido emitido por un Organismo de Certificación acreditado ante el "Social Accountability Accreditation Services" (SAAS).</p> <p>El referido certificado debe corresponder a la sede, filial u oficina a cargo de la prestación<sup>29</sup>, y estar vigente<sup>30</sup> a la fecha de presentación de ofertas.</p>	
<p><b>B.3 Práctica:</b></p> <p>Certificación del sistema de gestión ambiental.</p> <p><u>Acreditación:</u></p> <p>Copia simple del certificado que acredita que se ha implementado un sistema de gestión ambiental acorde con la norma ISO 14001:2015, o con la Norma Técnica Peruana equivalente (NTP-ISO 14001:2015), cuyo alcance o campo de aplicación considere obras de edificación y obras civiles<sup>31 32</sup>.</p> <p>El certificado debe haber sido emitido por un Organismo de Certificación acreditado para dicho sistema de gestión, ya sea ante el INACAL (antes INDECOPI) u otro organismo acreditador que cuente con</p>	

<sup>23</sup> Respecto de la definición del alcance o campo de aplicación del certificado, se podrían considerar certificados cuyos alcances involucren el objeto de contratación, tales como "ejecución o construcción de": obras de edificación, obras civiles, obras viales o de infraestructura vial, obras de saneamiento, obras electromecánicas, obras energéticas, obras de suministro de energía, entre otros.

<sup>24</sup> El postor en su oferta podrá acompañar el certificado con documentación complementaria emitida por la misma Entidad certificadora para precisar el alcance de su certificación; la cual debe corresponder a la sede que efectuará la prestación.

<sup>25</sup> Sea firmante/signatario del Acuerdo de Reconocimiento Mutuo (MLA) del International Accreditation Forum-IAF (<http://www.iaf.nu>) o del InterAmerican Accreditation Cooperation-IAAC (<http://www.iaac.org.mx>) o del European co-operation for Accreditation-EA (<http://www.european-accreditation.org/>) o del Pacific Accreditation Cooperation-PAC (<http://www.apcc-pac.org/>).

<sup>26</sup> En el certificado debe estar consignada la dirección exacta de la sede, filial u oficina a cargo de la prestación.

<sup>27</sup> Se refiere al periodo de vigencia que señala el certificado presentado.

<sup>28</sup> Entre las certificaciones voluntarias más difundidas mundialmente, referidas al desempeño social en aspectos de la responsabilidad social en los lugares de trabajo, se encuentra la correspondiente al estándar SA 8000, propuesto por la Social Accountability International (SAI). La certificación bajo este estándar refiere que una organización ha demostrado mediante una evaluación (Auditoría de Tercera Parte) que cumple con sus requisitos en los siguientes aspectos: Trabajo infantil, trabajo forzoso o bajo coacción, salud y seguridad, libertad de asociación y derecho a la negociación colectiva, discriminación, prácticas disciplinarias, horas de trabajo y remuneración.

<sup>29</sup> En el certificado debe estar consignada la dirección exacta de la sede, filial u oficina a cargo de la prestación.

<sup>30</sup> Se refiere al periodo de vigencia que señala el certificado presentado.

<sup>31</sup> Respecto de la definición del alcance o campo de aplicación del certificado, se podrían considerar certificados cuyos alcances involucren el objeto de contratación, tales como "ejecución o construcción de": obras de edificación, obras civiles, obras viales o de infraestructura vial, obras de saneamiento, obras electromecánicas, obras energéticas, obras de suministro de energía entre otros.

<sup>32</sup> El postor en su oferta podrá acompañar el certificado con documentación complementaria emitida por la misma Entidad certificadora para precisar el alcance de su certificación; la cual debe corresponder a la sede que efectuará la prestación.

OTROS FACTORES DE EVALUACIÓN	7 puntos <sup>22</sup>
<p>reconocimiento internacional<sup>33</sup>.</p> <p>El referido certificado debe corresponder a la sede, filial u oficina a cargo de la prestación<sup>34</sup>, y estar vigente<sup>35</sup> a la fecha de presentación de ofertas.</p>	
<p><b>B.4 Práctica:</b></p> <p>Responsabilidad hídrica</p> <p><u>Acreditación:</u></p> <p>Copia simple del Certificado Azul emitido por la Autoridad Nacional del Agua que lo reconoce como empresa hídricamente responsable del "Programa Huella Hídrica" (<a href="http://www.ana.gob.pe/certificado_azul">http://www.ana.gob.pe/certificado_azul</a>).</p>	
<p><b>B.5 Práctica:</b></p> <p>Certificación del sistema de gestión de la energía</p> <p><u>Acreditación:</u></p> <p>Copia simple del certificado que acredita que se ha implementado un SGE acorde con la norma ISO 50001:2018, o con la Norma Técnica Peruana equivalente (NTP ISO 50001) o norma que la sustituya, cuyo alcance o campo de aplicación considere obras de edificación y obras civiles.<sup>36 37</sup></p> <p>El certificado debe haber sido emitido por un Organismo de Certificación acreditado para dicho sistema de gestión, ya sea ante el INACAL (antes INDECOPI) u otro organismo acreditador que cuente con reconocimiento internacional.<sup>38</sup></p> <p>El referido certificado debe corresponder a la sede, filial u oficina a cargo de la prestación<sup>39</sup>, y estar vigente<sup>40</sup> a la fecha de presentación de ofertas.</p>	
<p><b>C. PROTECCIÓN SOCIAL Y DESARROLLO HUMANO</b></p>	
<p><u>Evaluación:</u></p> <p>Certificación como "Empresa segura, libre de violencia y discriminación contra la mujer"</p> <p><u>Acreditación:</u></p> <p>Copia simple del documento del Ministerio de la Mujer y Poblaciones Vulnerables (MIMP) que lo reconoce como una de las empresas que obtuvo la marca de certificación "Empresa segura,</p>	<p>(Máximo 2 puntos)</p> <p>Presenta documento que acredita que obtuvo el sello "Empresa segura, libre de violencia y discriminación contra la mujer"</p> <p><b>2 puntos</b></p>

<sup>33</sup> Sea firmante/signatario del Acuerdo de Reconocimiento Mutuo (MLA) del International Accreditation Forum-IAF (<http://www.iaf.nu>) o del InterAmerican Accreditation Cooperation-IAAC (<http://www.iaac.org.mx>) o del European co-operation for Accreditation-EA (<http://www.european-accreditation.org/>) o del Pacific Accreditation Cooperation-PAC (<http://www.apac-pac.org/>).

<sup>34</sup> En el certificado debe estar consignada la dirección exacta de la sede, filial u oficina a cargo de la prestación.

<sup>35</sup> Se refiere al periodo de vigencia que señala el certificado presentado.

<sup>36</sup> Respecto de la definición del alcance o campo de aplicación del certificado, se podrían considerar certificados cuyos alcances involucren el objeto de contratación, tales como "ejecución o construcción de": obras de edificación, obras civiles, obras viales o de infraestructura vial, obras de saneamiento, obras electromecánicas, obras energéticas, obras de suministro de energía, entre otros.

<sup>37</sup> El postor en su oferta podrá acompañar el certificado con documentación complementaria emitida por la misma Entidad certificadora para precisar el alcance de su certificación; la cual debe corresponder a la sede que efectuará la prestación.

<sup>38</sup> Sea firmante/signatario del Acuerdo de Reconocimiento Mutuo (MLA) del International Accreditation Forum-IAF (<http://www.iaf.nu>) o del InterAmerican Accreditation Cooperation-IAAC (<http://www.iaac.org.mx>) o del European co-operation for Accreditation-EA (<http://www.european-accreditation.org/>) o del Pacific Accreditation Cooperation-PAC (<http://www.apac-pac.org/>).

<sup>39</sup> En el certificado debe estar consignada la dirección exacta de la sede, filial u oficina a cargo de la prestación.

<sup>40</sup> Se refiere al periodo de vigencia que señala el certificado presentado.

OTROS FACTORES DE EVALUACIÓN	7 puntos <sup>22</sup>
<p>libre de violencia y discriminación contra la mujer” en la última edición (<a href="https://www.mimp.gob.pe/">https://www.mimp.gob.pe/</a>)</p> <p>En caso que el postor se presente en consorcio, cada uno de sus integrantes, debe acreditar que cuenta con la certificación para obtener el puntaje.</p>	<p>No presenta documento que acredita que obtuvo el sello “Empresa segura, libre de violencia y discriminación contra la mujer”</p> <p style="text-align: right;">0 puntos</p>
<b>D. INTEGRIDAD EN LA CONTRATACIÓN PÚBLICA</b>	
<p><u>Evaluación:</u></p> <p>Se evaluará que el postor cuente con certificación del sistema de gestión antisoborno</p> <p><u>Acreditación:</u></p> <p>Copia simple del certificado que acredita que se ha implementado un sistema de gestión antisoborno acorde con la norma ISO 37001:2016 o con la Norma Técnica Peruana equivalente (NTP-ISO37001:2017).</p> <p>El certificado debe haber sido emitido por un Organismo de Certificación acreditado para dicho sistema de gestión, ya sea ante el INACAL (antes INDECOPI) u otro organismo acreditador que cuente con reconocimiento internacional.<sup>41</sup></p> <p>El referido certificado debe corresponder a la sede, filial u oficina a cargo de la prestación<sup>42</sup>, y estar vigente<sup>43</sup> a la fecha de presentación de ofertas.</p> <p>En caso que el postor se presente en consorcio, cada uno de sus integrantes, debe acreditar que cuenta con la certificación para obtener el puntaje.</p>	<p style="text-align: center;">(Máximo 2 puntos)</p> <p>Presenta Certificado ISO 37001 2 puntos</p> <p>No presenta Certificado ISO 37001 0 puntos</p>
<b>PUNTAJE TOTAL</b>	<b>100 puntos<sup>44</sup></b>

### Importante

*Los factores de evaluación elaborados por el comité de selección deben ser objetivos y guardan vinculación, razonabilidad y proporcionalidad con el objeto de la contratación. Asimismo, estos no pueden calificar con puntaje el cumplimiento del Expediente Técnico ni los requisitos de calificación.*

<sup>41</sup> Sea firmante/signatario del Acuerdo de Reconocimiento Mutuo (MLA) del International Accreditation Forum-IAF (<http://www.iaf.nu>) o del InterAmerican Accreditation Cooperation-IAAC (<http://www.iaac.org.mx>) o del European co-operation for Accreditation-EA (<http://www.european-accreditation.org/>) o del Pacific Accreditation Cooperation-PAC (<http://www.apec-pac.org/>).

<sup>42</sup> En el certificado debe estar consignada la dirección exacta de la sede, filial u oficina a cargo de la prestación.

<sup>43</sup> Se refiere al periodo de vigencia que señala el certificado presentado.

<sup>44</sup> Es la suma de los puntajes de todos los factores de evaluación.

## CAPÍTULO V PROFORMA DEL CONTRATO

### Importante

- *Dependiendo del objeto del contrato, de resultar indispensable, puede incluirse cláusulas adicionales o la adecuación de las propuestas en el presente documento, las que en ningún caso pueden contemplar disposiciones contrarias a la normativa vigente ni a lo señalado en este capítulo.*
- *En el caso de contratación de obras por paquete, se debe suscribir un contrato por cada obra incluida en el paquete.*

Conste por el presente documento, la contratación de la ejecución de la obra [CONSIGNAR LA DENOMINACIÓN DE LA CONVOCATORIA], que celebra de una parte [CONSIGNAR EL NOMBRE DE LA ENTIDAD], en adelante LA ENTIDAD, con RUC N° [.....], con domicilio legal en [.....], representada por [.....], identificado con DNI N° [.....], y de otra parte [.....], con RUC N° [.....], con domicilio legal en [.....], inscrita en la Ficha N° [.....] Asiento N° [.....] del Registro de Personas Jurídicas de la ciudad de [.....], debidamente representado por su Representante Legal, [.....], con DNI N° [.....], según poder inscrito en la Ficha N° [.....], Asiento N° [.....] del Registro de Personas Jurídicas de la ciudad de [.....], a quien en adelante se le denominará EL CONTRATISTA en los términos y condiciones siguientes:

### CLÁUSULA PRIMERA: ANTECEDENTES

Con fecha [.....], el comité de selección adjudicó la buena pro de la **LICITACIÓN PÚBLICA N° [CONSIGNAR NOMENCLATURA DEL PROCEDIMIENTO DE SELECCIÓN]** para la contratación de la ejecución de la obra [CONSIGNAR LA DENOMINACIÓN DE LA CONVOCATORIA], a [INDICAR NOMBRE DEL GANADOR DE LA BUENA PRO], cuyos detalles e importe constan en los documentos integrantes del presente contrato.

### CLÁUSULA SEGUNDA: OBJETO

El presente contrato tiene por objeto [CONSIGNAR EL OBJETO DE LA CONTRATACIÓN].

### CLÁUSULA TERCERA: MONTO CONTRACTUAL

El monto total del presente contrato asciende a [CONSIGNAR MONEDA Y MONTO], que incluye todos los impuestos de Ley.

Este monto comprende el costo de la ejecución de la obra, todos los tributos, seguros, transporte, inspecciones, pruebas y, de ser el caso, los costos laborales conforme a la legislación vigente, así como cualquier otro concepto que pueda tener incidencia sobre la ejecución de la prestación materia del presente contrato.

### CLÁUSULA CUARTA: DEL PAGO<sup>45</sup>

LA ENTIDAD se obliga a pagar la contraprestación a EL CONTRATISTA en [INDICAR MONEDA], en periodos de valorización [CONSIGNAR MENSUALES U OTRO TIPO DE PERIODO], conforme a lo previsto en la sección específica de las bases. Asimismo, LA ENTIDAD o EL CONTRATISTA, según corresponda, se obligan a pagar el monto correspondiente al saldo de la liquidación del contrato de obra, en el plazo de [CONSIGNAR PLAZO EN DÍAS] días calendario, computados desde el día siguiente del consentimiento de la liquidación.

En caso de retraso en el pago de las valorizaciones, por razones imputables a LA ENTIDAD, EL CONTRATISTA tiene derecho al reconocimiento de los intereses legales efectivos, de conformidad con el artículo 39 de la Ley de Contrataciones del Estado y los artículos 1244, 1245 y 1246 del

<sup>45</sup> En cada caso concreto, dependiendo de la naturaleza del contrato, podrá adicionarse la información que resulte pertinente a efectos de generar el pago.

Código Civil. Para tal efecto, se formulará una valorización de intereses y el pago se efectuará en las valorizaciones siguientes.

#### **CLÁUSULA QUINTA: DEL PLAZO DE LA EJECUCIÓN DE LA PRESTACIÓN**

El plazo de ejecución del presente contrato es de [.....] días calendario, el mismo que se computa desde el día siguiente de cumplidas las condiciones previstas en el artículo 176 del Reglamento.

#### **Importante para la Entidad**

- Cuando en el expediente de contratación se establezca que la obra debe ejecutarse bajo la modalidad de ejecución llave en mano, en lugar del párrafo anterior, deberá considerarse lo siguiente, según corresponda:

*"El plazo de ejecución de la obra, el equipamiento, mobiliario y montaje hasta la puesta en servicio, materia de la presente convocatoria, es de [CONSIGNAR EL PLAZO DE EJECUCIÓN DE ESTA PRESTACIÓN, EL CUAL DEBE ESTAR EXPRESADO EN DÍAS CALENDARIO] días calendario, el mismo que se computa desde el día siguiente de cumplidas las condiciones previstas en el artículo 176 del Reglamento." <sup>46</sup>*

*"El plazo de ejecución de la obra, el equipamiento, mobiliario y montaje hasta la puesta en servicio, materia de la presente convocatoria, es de [CONSIGNAR EL PLAZO DE EJECUCIÓN DE ESTA PRESTACIÓN, EL CUAL DEBE ESTAR EXPRESADO EN DÍAS CALENDARIO] días calendario, el mismo que se computa desde el día siguiente de cumplidas las condiciones previstas en el artículo 176 del Reglamento y el plazo de la operación asistida de la obra es de [CONSIGNAR EL PLAZO DE EJECUCIÓN DE LA PRESTACIÓN ASISTIDA DE LA OBRA, EL CUAL DEBE ESTAR EXPRESADO EN DÍAS CALENDARIO] días calendario." <sup>47</sup>*

*Incorporar a las bases o eliminar, según corresponda*

#### **CLÁUSULA SEXTA: PARTES INTEGRANTES DEL CONTRATO**

El presente contrato está conformado por las bases integradas, la oferta ganadora, así como los documentos derivados del procedimiento de selección que establezcan obligaciones para las partes.

#### **CLÁUSULA SÉTIMA: GARANTÍAS**

EL CONTRATISTA entregó al perfeccionamiento del contrato la respectiva garantía incondicional, solidaria, irrevocable, y de realización automática en el país al solo requerimiento, a favor de LA ENTIDAD, por los conceptos, montos y vicencias siguientes:

- De fiel cumplimiento del contrato: [CONSIGNAR EL MONTO], a través de la [INDICAR EL TIPO DE GARANTÍA PRESENTADA] N° [INDICAR NÚMERO DEL DOCUMENTO] emitida por [SEÑALAR EMPRESA QUE LA EMITE]. Monto que es equivalente al diez por ciento (10%) del monto del contrato original, la misma que debe mantenerse vigente hasta el consentimiento de la liquidación final.

En el caso que corresponda, consignar lo siguiente:

- Garantía fiel cumplimiento por prestaciones accesorias: [CONSIGNAR EL MONTO], a través de la [INDICAR EL TIPO DE GARANTÍA PRESENTADA] N° [INDICAR NÚMERO DEL DOCUMENTO] emitida por [SEÑALAR EMPRESA QUE LA EMITE], la misma que debe mantenerse vigente hasta el cumplimiento total de las obligaciones garantizadas.

<sup>46</sup> Este párrafo debe ser incluido en el caso de obras que se ejecuten bajo la modalidad de ejecución llave en mano que no incluya operación asistida.

<sup>47</sup> Este párrafo debe ser incluido en el caso de obras que se ejecuten bajo la modalidad de ejecución llave en mano que incluya operación asistida.

### **CLÁUSULA OCTAVA: EJECUCIÓN DE GARANTÍAS POR FALTA DE RENOVACIÓN**

LA ENTIDAD puede solicitar la ejecución de las garantías cuando EL CONTRATISTA no las hubiere renovado antes de la fecha de su vencimiento, conforme a lo dispuesto en el literal a) del numeral 155.1 del artículo 155 del Reglamento de la Ley de Contrataciones del Estado.

#### **Importante para la Entidad**

- *Sólo en el caso que la Entidad hubiese previsto otorgar adelanto, se debe incluir la siguiente cláusula:*

### **CLÁUSULA NOVENA: ADELANTO DIRECTO**

*"LA ENTIDAD otorgará [CONSIGNAR NÚMERO DE ADELANTOS A OTORGARSE] adelantos directos por el [CONSIGNAR PORCENTAJE QUE EN NINGÚN CASO EXCEDAN EN CONJUNTO EL 10% DEL MONTO DEL CONTRATO ORIGINAL] del monto del contrato original.*

*EL CONTRATISTA debe solicitar formalmente el [CONSIGNAR ADELANTO O PRIMER DESEMBOLSO DEL ADELANTO DIRECTO] dentro de los ocho (8) días siguientes a la suscripción del contrato, adjuntando a su solicitud la garantía por adelantos mediante carta fianza o póliza de caución y el comprobante de pago correspondiente. LA ENTIDAD debe entregar el monto solicitado dentro de los siete (7) días siguientes a la presentación de la solicitud de EL CONTRATISTA.*

*Asimismo, EL CONTRATISTA debe solicitar la entrega de los demás adelantos directos en [CONSIGNAR EL PLAZO Y OPORTUNIDAD PARA LA SOLICITUD]<sup>48</sup>. La entrega del o los adelantos se realizará en [CONSIGNAR PLAZO Y OPORTUNIDAD].<sup>49</sup>*

*Vencido el plazo para solicitar el adelanto no procederá la solicitud.*

- *Si LA ENTIDAD considera necesario entregar adelantos para materiales e insumos a EL CONTRATISTA, deberá consignar la siguiente cláusula:*

### **CLÁUSULA DÉCIMA: ADELANTO PARA MATERIALES E INSUMOS**

*"LA ENTIDAD otorgará adelantos para materiales e insumos por el [CONSIGNAR PORCENTAJE<sup>50</sup>] del monto del contrato original, conforme al calendario de adquisición de materiales e insumos presentado por EL CONTRATISTA.*

*La entrega de los adelantos se realizará en un plazo de [CONSIGNAR PLAZO] días calendario previos a la fecha prevista en el calendario de adquisición de materiales e insumos para cada adquisición, con la finalidad que EL CONTRATISTA pueda disponer de los materiales e insumos en la oportunidad prevista en el calendario de avance de obra valorizado. Para tal efecto, EL CONTRATISTA debe solicitar la entrega del adelanto en un plazo de [CONSIGNAR PLAZO] días calendario anteriores al inicio del plazo antes mencionado, adjuntando a su solicitud la garantía por adelantos mediante carta fianza o póliza de caución y el comprobante de pago respectivo.*

*La primera solicitud de EL CONTRATISTA debe realizarse una vez iniciado el plazo de ejecución de la obra. No procede el otorgamiento del adelanto para materiales e insumos en los casos en que las solicitudes correspondientes sean realizadas con posterioridad a las fechas señaladas en el calendario de adquisición de materiales e insumos.*

- *Si LA ENTIDAD considera necesario entregar adelantos para equipamiento y mobiliario, en el caso de contratos bajo la modalidad de llave en mano, deberá consignar la siguiente cláusula:*

<sup>48</sup> Indicar el plazo y oportunidad conforme al expediente de contratación.

<sup>49</sup> Este párrafo solo deberá ser incluido cuando la Entidad prevea la entrega de más de un adelanto directo al contratista.

<sup>50</sup> De conformidad con el numeral 180.2 del artículo 180 del Reglamento, los adelantos para materiales e insumos, no pueden superar el veinte por ciento (20%) del monto del contrato original, y en el caso de contratos bajo la modalidad de llave en mano, en los que se haya previsto el adelanto para equipamiento y mobiliario, no pueden superar en conjunto dicho porcentaje.

**CLÁUSULA.....: ADELANTO PARA EQUIPAMIENTO Y MOBILIARIO, EN CONTRATOS BAJO LA MODALIDAD LLAVE EN MANO**

"LA ENTIDAD otorgará adelantos para equipamiento y mobiliario por el [CONSIGNAR PORCENTAJE<sup>51</sup>] del monto del contrato original, conforme al calendario de adquisición de materiales e insumos que incluye el equipamiento y mobiliario, presentado por EL CONTRATISTA.

La entrega de los adelantos se realizará en un plazo de [CONSIGNAR PLAZO] días calendario previos a la fecha prevista en el calendario de adquisición de materiales e insumos que incluye el equipamiento y mobiliario para cada adquisición, con la finalidad que EL CONTRATISTA pueda disponer del equipamiento y mobiliario en la oportunidad prevista en el calendario de avance de obra valorizado. Para tal efecto, EL CONTRATISTA debe solicitar la entrega del adelanto en un plazo de [CONSIGNAR PLAZO] días calendario anteriores al inicio del plazo antes mencionado, adjuntando a su solicitud la garantía por adelantos mediante carta fianza o póliza de caución y el comprobante de pago respectivo.

La primera solicitud de El CONTRATISTA debe realizarse una vez iniciado el plazo de ejecución de la obra. No procede el otorgamiento del adelanto para equipamiento y mobiliario en los casos en que las solicitudes correspondientes sean realizadas con posterioridad a las fechas señaladas en el calendario de adquisición de materiales e insumos.

*Incorporar a las bases o eliminar, según corresponda.*

**Importante para la Entidad**

- En caso la Entidad hubiese previsto la obligación de constituir un fideicomiso para la administración de los adelantos, se debe incluir la siguiente cláusula:

**CLÁUSULA .....: FIDEICOMISO DE ADELANTOS<sup>52</sup>**

Para la administración de los adelantos destinados a la ejecución de la obra, se constituirá un fideicomiso conforme a lo establecido en los artículos 184 y 185 del Reglamento. El procedimiento para la solicitud y entrega de los adelantos se rige por lo dispuesto en dichos artículos.

**ADELANTO DIRECTO**

"La Entidad otorgará [CONSIGNAR NÚMERO DE ADELANTOS A OTORGARSE] adelantos directos por el [CONSIGNAR PORCENTAJE QUE EN NINGÚN CASO EXCEDAN EN CONJUNTO EL 10% DEL MONTO DEL CONTRATO ORIGINAL] del monto del contrato original.

**ADELANTO PARA MATERIALES E INSUMOS**

"La Entidad otorgará adelantos para materiales e insumos por el [CONSIGNAR PORCENTAJE<sup>53</sup>] del monto del contrato original, conforme al calendario de adquisición de materiales e insumos presentado por el contratista.

- En el caso de obras bajo la modalidad de ejecución llave en mano, cuando se haya previsto

<sup>51</sup> De conformidad con el numeral 180.2 del artículo 180 del Reglamento, los adelantos para materiales e insumos, no pueden superar el veinte por ciento (20%) del monto del contrato original, y en el caso de contratos bajo la modalidad de llave en mano, en los que se haya previsto el adelanto para equipamiento y mobiliario, no pueden superar en conjunto dicho porcentaje.

<sup>52</sup> Cabe precisar que, cuando la Entidad no haya incorporado en las bases la obligación de constituir un fideicomiso para la administración de los adelantos destinados a la ejecución de obra, las partes pueden acordar la incorporación de una cláusula en el contrato para la constitución del fideicomiso, de acuerdo a lo previsto en el numeral 184.9 del artículo 184 del Reglamento.

<sup>53</sup> De conformidad con el numeral 180.2 del artículo 180 del Reglamento, los adelantos para materiales e insumos, no pueden superar el veinte por ciento (20%) del monto del contrato original, y en el caso de contratos bajo la modalidad de llave en mano, en los que se haya previsto el adelanto para equipamiento y mobiliario, no pueden superar en conjunto dicho porcentaje.

otorgar adelanto para equipamiento y mobiliario, consignar lo siguiente:

**ADELANTO PARA EQUIPAMIENTO Y MOBILIARIO, EN CONTRATOS BAJO LA MODALIDAD LLAVE EN MANO**

"La Entidad otorgará adelantos para equipamiento y mobiliario por el [CONSIGNAR PORCENTAJE<sup>54</sup>] del monto del contrato original, conforme al calendario de adquisición de materiales e insumos que incluye el equipamiento y mobiliario, presentado por el contratista.

Incorporar a las bases o eliminar, según corresponda

**CLÁUSULA UNDÉCIMA: CONFORMIDAD DE LA OBRA**

La conformidad de la obra será dada con la suscripción del Acta de Recepción de Obra.

**CLÁUSULA DUODÉCIMA: DECLARACIÓN JURADA DEL CONTRATISTA**

EL CONTRATISTA declara bajo juramento que se compromete a cumplir las obligaciones derivadas del presente contrato, bajo sanción de quedar inhabilitado para contratar con el Estado en caso de incumplimiento.

**CLÁUSULA DÉCIMA TERCERA: ASIGNACIÓN DE RIESGOS DEL CONTRATO DE OBRA**

Anexo N° 03

Formato para asignar los riesgos

1. NÚMERO Y FECHA DEL DOCUMENTO	Número	1	2. DATOS GENERALES DEL PROYECTO	Nombre del Proyecto	Mejoramiento de los Servicios Académicos de Investigación y Administrativos de la Facultad de Ingeniería Electrónica e Informática de la UNFV, local SL17, provincia Constitucional del Cuzco, Código Único de Inversión No 243490	
	Fecha	31/12/22		Ubicación Geográfica	Cuzco - Cuzco	

3. INFORMACIÓN DEL RIESGO			4. PLAN DE RESPUESTA A LOS RIESGOS						
3.1 CÓDIGO DE RIESGO	3.2 DESCRIPCIÓN DEL RIESGO	3.3 PRIORIDAD DEL RIESGO	4.1 ESTRATEGIA SELECCIONADA				4.2 ACCIONES A REALIZAR EN EL MARCO DEL PLAN	4.3 RIESGO ASIGNADO A	
			Mitigar el riesgo	Evitar el riesgo	Aceptar el riesgo	Transferir el riesgo		Entidad	Contratista
1	Ampliación de Plazo por deficiente capacidad de respuesta a las Consultas	Baja prioridad		X			La Entidad debe requerir oportunamente la absolución del Proyectista Externo	X	
2	Seguimiento y Control en Ejecución de Obra	Prioridad moderada		X			La Entidad debe efectuar periódicas inspecciones con fines de efectuar el seguimiento y cumplimiento del contrato	X	
3	Demora en la Entrega de la Infraestructura Culminada	Alta prioridad			X		Agilizar los tiempos para dar continuidad al proyecto	X	
4	Modificación del plazo de inicio de obra por falta o vencimiento de certificados - permisos - licencias y/o facilidades de servicios	Baja prioridad		X			Adecuado control del coordinador del proyecto, previo a la aprobación del expediente técnico	X	
5	Modificación del presupuesto por adicionales de obra	Prioridad moderada			X		Adecuado Control de Obra	X	X
6	Ampliación de Plazo por Deficiencias del Expediente Técnico	Prioridad moderada	X				Adecuado Control de Obra	X	
7	Modificación de Presupuesto por Ampliación de Plazo	Alta prioridad			X		Adecuado Control de Obra	X	
8	Ampliación de Plazo por Problemas Sociales	Prioridad moderada			X		UNFV: Puede por contrato exigir al contratista que asegure la obra y la responsabilidad civil por problemas sociales. Contratista: Responder por los daños a la obra y la responsabilidad civil por problemas sociales	X	X
9	Modificación de Presupuesto por Vicios Ocultos	Baja prioridad			X		Elaboración de Estudios Complementarios	X	
10	Ampliación de Plazo por Vicios Ocultos	Baja prioridad			X		Elaboración de Estudios Complementarios	X	
11	Ampliación de Plazo por Casos Confirmados de COVID-19 u otros derivados	Alta prioridad	X				UNFV: Por contrato debe exigir al contratista seguir los protocolos de COVID-19 o derivados (que se den) en la ejecución de obra de construcción civil, y según Resolución Ministerial vigente y "Lineamientos para la vigencia de la salud de los trabajadores con riesgo de exposición a COVID-19" según RSE No 971-2020 MINSA. Contratista: Responder por los daños a la obra y la responsabilidad civil por problemas de contagio dentro de la obra	X	X

**CLÁUSULA DÉCIMA CUARTA: RESPONSABILIDAD POR VICIOS OCULTOS**

Ni la suscripción del Acta de Recepción de Obra, ni el consentimiento de la liquidación del contrato de obra, enervan el derecho de LA ENTIDAD a reclamar, posteriormente, por defectos o vicios ocultos, conforme a lo dispuesto por los artículos 40 de la Ley de Contrataciones del Estado y 173 de su Reglamento.

El plazo máximo de responsabilidad de EL CONTRATISTA es de [CONSIGNAR TIEMPO EN AÑOS, NO MENOR DE 7 AÑOS] años, contados a partir de la conformidad de la recepción

<sup>54</sup> De conformidad con el numeral 180.2 del artículo 180 del Reglamento, los adelantos para materiales e insumos, no pueden superar el veinte por ciento (20%) del monto del contrato original, y en el caso de contratos bajo la modalidad de llave en mano, en los que se haya previsto el adelanto para equipamiento y mobiliario, no pueden superar en conjunto dicho porcentaje.



[INDICAR TOTAL O PARCIAL, SEGÚN CORRESPONDA] de la obra.

#### **CLÁUSULA DÉCIMA QUINTA: PENALIDADES**

Si EL CONTRATISTA incurre en retraso injustificado en la ejecución de las prestaciones objeto del contrato, LA ENTIDAD le aplica automáticamente una penalidad por mora por cada día de atraso, de acuerdo a la siguiente fórmula:

$$\text{Penalidad Diaria} = \frac{0.10 \times \text{monto vigente}}{F \times \text{plazo vigente en días}}$$

Donde:

**F = 0.15 para plazos mayores a sesenta (60) días o;**

**F = 0.40 para plazos menores o iguales a sesenta (60) días.**

El retraso se justifica a través de la solicitud de ampliación de plazo debidamente aprobado. Adicionalmente, se considera justificado el retraso y en consecuencia no se aplica penalidad, cuando EL CONTRATISTA acredite, de modo objetivamente sustentado, que el mayor tiempo transcurrido no le resulta imputable. En este último caso la calificación del retraso como justificado por parte de LA ENTIDAD no da lugar al pago de gastos generales ni costos directos de ningún tipo, conforme el numeral 162.5 del artículo 162 del Reglamento de la Ley de Contrataciones del Estado.

Adicionalmente a la penalidad por mora se aplicarán las siguientes penalidades:

#### **Otras penalidades**

<b>N°</b>	<b>Supuesto de aplicación de penalidad</b>	<b>Forma de cálculo</b>	<b>Procedimiento</b>
1	Cuando el personal acreditado permanece menos de sesenta (60) días desde el inicio de su participación en la ejecución del contrato o del íntegro del plazo de ejecución, si este es menor a los sesenta (60) días, de conformidad con las disposiciones establecidas en el numeral 190.2 del artículo 190 del Reglamento.	[INCLUIR LA FORMA DE CÁLCULO, QUE NO PUEDE SER MENOR A LA MITAD DE UNA UNIDAD IMPOSITIVA TRIBUTARIA (0.5 UIT) NI MAYOR A UNA (1) UIT] por cada día de ausencia del personal en obra en el plazo previsto.	Según informe del [CONSIGNAR INSPECTOR O SUPERVISOR DE LA OBRA, SEGÚN CORRESPONDA].
2	En caso el contratista incumpla con su obligación de ejecutar la prestación con el personal acreditado o debidamente sustituido.	[INCLUIR LA FORMA DE CÁLCULO, QUE NO PUEDE SER MENOR A LA MITAD DE UNA UNIDAD IMPOSITIVA TRIBUTARIA (0.5 UIT) NI MAYOR A UNA (1) UIT] por cada día de ausencia del personal en obra.	Según informe del [CONSIGNAR INSPECTOR O SUPERVISOR DE LA OBRA, SEGÚN CORRESPONDA].
3	[INCLUIR OTRAS PENALIDADES, DE SER EL CASO]		

En caso se haya autorizado el uso del cuaderno de obra físico, incluir la siguiente penalidad<sup>55</sup>:

#### **Otras penalidades**

<b>N°</b>	<b>Supuesto de aplicación de penalidad</b>	<b>Forma de cálculo</b>	<b>Procedimiento</b>
-----------	--	-------------------------	----------------------

<sup>55</sup> De conformidad con el numeral 9.3 de la Directiva N° 009-2020-OSCE/PRE "Lineamientos para el uso del Cuaderno de Obra Digital", excepcionalmente, una Entidad, de manera previa a la convocatoria del procedimiento de selección de la contratación de una obra, puede solicitar autorización para usar un cuaderno de obra físico, cuando en el lugar donde se ejecuta la obra no haya acceso a internet. Para dicho efecto, debe presentar la respectiva solicitud, por cada contrato de obra, a través del formato previsto en el Anexo N° 1 de dicha Directiva.

(...) Si el contratista o su personal, no permite el acceso al cuaderno de obra al [CONSIGNAR INSPECTOR O SUPERVISOR DE LA OBRA, SEGÚN CORRESPONDA], impidiéndole anotar las ocurrencias. *Cinco por mil (5/1000) del monto de la valorización del periodo por cada día de dicho impedimento.* Según informe del [CONSIGNAR INSPECTOR O SUPERVISOR DE LA OBRA, SEGÚN CORRESPONDA].

*Esta penalidad solo aplica si el cuaderno de obra es físico.*

### **Importante**

*De haberse previsto otras penalidades a las previstas, incluir los supuestos de aplicación de penalidad, la forma de cálculo de la penalidad para cada supuesto y el procedimiento mediante el cual se verifica el supuesto a penalizar, conforme el artículo 163 del Reglamento de la Ley de Contrataciones del Estado.*

Estas penalidades se deducen de las valorizaciones o en la liquidación final, según corresponda; o si fuera necesario, se cobra del monto resultante de la ejecución de la garantía de fiel cumplimiento.

La penalidad por mora y las otras penalidades pueden alcanzar cada una un monto máximo equivalente al diez por ciento (10%) del monto del contrato vigente, o de ser el caso, del ítem que debió ejecutarse.

Cuando se llegue a cubrir el monto máximo de la penalidad por mora o el monto máximo para otras penalidades, LA ENTIDAD puede resolver el contrato por incumplimiento.

### **CLÁUSULA DÉCIMA SEXTA: RESOLUCIÓN DEL CONTRATO**

Cualquiera de las partes puede resolver el contrato, de conformidad con el numeral 32.3 del artículo 32 y artículo 36 de la Ley de Contrataciones del Estado, y el artículo 164 de su Reglamento. De darse el caso, LA ENTIDAD procederá de acuerdo a lo establecido en los artículos 165 y 207 del Reglamento de la Ley de Contrataciones del Estado.

### **CLÁUSULA DÉCIMA SÉTIMA: RESPONSABILIDAD DE LAS PARTES**

Cuando se resuelva el contrato por causas imputables a algunas de las partes, se debe resarcir los daños y perjuicios ocasionados, a través de la indemnización correspondiente. Ello no obsta la aplicación de las sanciones administrativas, penales y pecuniarias a que dicho incumplimiento diere lugar, en el caso que éstas correspondan.

Lo señalado precedentemente no exime a ninguna de las partes del cumplimiento de las demás obligaciones previstas en el presente contrato.

### **CLÁUSULA DÉCIMA OCTAVA: ANTICORRUPCIÓN**

EL CONTRATISTA declara y garantiza no haber, directa o indirectamente, o tratándose de una persona jurídica a través de sus socios, integrantes de los órganos de administración, apoderados, representantes legales, funcionarios, asesores o personas vinculadas a las que se refiere el artículo 7 del Reglamento de la Ley de Contrataciones del Estado, ofrecido, negociado o efectuado, cualquier pago o, en general, cualquier beneficio o incentivo ilegal en relación al contrato.

Asimismo, el CONTRATISTA se obliga a conducirse en todo momento, durante la ejecución del contrato, con honestidad, probidad, veracidad e integridad y de no cometer actos ilegales o de corrupción, directa o indirectamente o a través de sus socios, accionistas, participacionistas, integrantes de los órganos de administración, apoderados, representantes legales, funcionarios, asesores y personas vinculadas a las que se refiere el artículo 7 del Reglamento de la Ley de Contrataciones del Estado.

Además, EL CONTRATISTA se compromete a i) comunicar a las autoridades competentes, de manera directa y oportuna, cualquier acto o conducta ilícita o corrupta de la que tuviera conocimiento; y ii) adoptar medidas técnicas, organizativas y/o de personal apropiadas para evitar los referidos actos o prácticas.

Finalmente, EL CONTRATISTA se compromete a no colocar a los funcionarios públicos con los

que deba interactuar, en situaciones reñidas con la ética. En tal sentido, reconoce y acepta la prohibición de ofrecerles a éstos cualquier tipo de obsequio, donación, beneficio y/o gratificación, ya sea de bienes o servicios, cualquiera sea la finalidad con la que se lo haga.

#### **CLÁUSULA DÉCIMA NOVENA: MARCO LEGAL DEL CONTRATO**

Sólo en lo no previsto en este contrato, en la Ley de Contrataciones del Estado y su Reglamento, en las directivas que emita el OSCE y demás normativa especial que resulte aplicable, serán de aplicación supletoria las disposiciones pertinentes del Código Civil vigente, cuando corresponda, y demás normas de derecho privado.

#### **CLÁUSULA VIGÉSIMA: SOLUCIÓN DE CONTROVERSIAS<sup>56</sup>**

Las controversias que surjan entre las partes durante la ejecución del contrato se resuelven mediante conciliación o arbitraje, según el acuerdo de las partes.

Cualquiera de las partes tiene derecho a iniciar el arbitraje a fin de resolver dichas controversias dentro del plazo de caducidad previsto en la Ley de Contrataciones del Estado y su Reglamento.

Facultativamente, cualquiera de las partes tiene el derecho a solicitar una conciliación dentro del plazo de caducidad correspondiente, según lo señalado en el artículo 224 del Reglamento de la Ley de Contrataciones del Estado, sin perjuicio de recurrir al arbitraje, en caso no se llegue a un acuerdo entre ambas partes o se llegue a un acuerdo parcial. Las controversias sobre nulidad del contrato solo pueden ser sometidas a arbitraje.

El Laudo arbitral emitido es inapelable, definitivo y obligatorio para las partes desde el momento de su notificación, según lo previsto en el numeral 45.21 del artículo 45 de la Ley de Contrataciones del Estado.

#### **Importante para la Entidad**

*De acuerdo con lo dispuesto en el numeral 243.4 del artículo 243 del Reglamento, la obligatoriedad de someter a Junta de Resolución de Disputas las controversias en los contratos de obra por montos superiores a veinte millones con 00/100 Soles (S/ 20 000 000,00), es obligatoria. Asimismo, el sometimiento de la solución de controversias a una Junta de Resolución de Disputas en los contratos cuyos montos sean iguales o menores a veinte millones con 00/100 Soles (S/ 20 000 000,00) es facultativa. En tal sentido, según lo previsto en el Anexo N° 2 de la Directiva N° 012-2019-OSCE/CD incluir la siguiente cláusula, según corresponda:*

#### **CLÁUSULA VIGÉSIMA PRIMERA: JUNTA DE RESOLUCIÓN DE DISPUTAS**

*Las partes acuerdan para la solución de las controversias derivadas del presente Contrato de Obra conformar una Junta de Resolución de Disputas (en adelante, la JRD) de acuerdo a las disposiciones de la Ley de Contrataciones del Estado, su Reglamento y las directivas que emita OSCE al respecto (en adelante, las "Normas Aplicables a la JRD"); encargando su organización y administración al [DENOMINACIÓN O RAZÓN SOCIAL DEL CENTRO DE ADMINISTRACIÓN DESIGNADO POR LAS PARTES AL CUAL ENCARGAN LA ORGANIZACIÓN DE LA JRD].*

*La JRD estará compuesta por [TRES (3) MIEMBROS / UN (1) MIEMBRO], los/el cual/es será/n designado/s conforme a las Normas Aplicables a la JRD.*

*Todas las controversias generadas entre las partes con ocasión al presente Contrato de Obra deben ser sometidas, en primer lugar, a la decisión de la JRD de conformidad con las Normas Aplicables a las JRD.*

*La decisión que emita la JRD es vinculante y, por tanto, de inmediato y obligatorio cumplimiento para las partes conforme a lo establecido en las Normas Aplicables a la JRD. El incumplimiento de la decisión otorga a la parte afectada la potestad de resolver el contrato, previo aviso requiriendo el cumplimiento.*

*En caso alguna de las Partes no esté de acuerdo con la decisión emitida por la JRD, podrá someter*

<sup>56</sup> De acuerdo con el numeral 225.3 del artículo 225 del Reglamento, las partes pueden recurrir al arbitraje ad hoc cuando las controversias deriven de procedimientos de selección cuyo valor referencial sea menor o igual a cinco millones con 00/100 soles (S/ 5 000 000,00).

la controversia a arbitraje conforme a lo establecido en las Normas Aplicables a la JRD. Las Partes acuerdan que es condición obligatoria para el inicio del arbitraje el haber concluido de modo previo el procedimiento ante la JRD.

Si una Parte no manifiesta su disconformidad con una decisión emitida por la JRD en el plazo previsto en las Normas Aplicables a las JRD, entonces dicha decisión adquiere el carácter de definitiva y no podrá ser sometida a arbitraje. Si una Parte manifiesta su disconformidad con una decisión emitida por la JRD en el plazo previsto en las Normas Aplicables a las JRD, pero no inicia el arbitraje respectivo en el plazo previsto en dichas Normas, aquella adquiere la calidad de definitiva.

*Incorporar o eliminar, según corresponda*

#### **CLÁUSULA VIGÉSIMA SEGUNDA: FACULTAD DE ELEVAR A ESCRITURA PÚBLICA**

Cualquiera de las partes puede elevar el presente contrato a Escritura Pública corriendo con todos los gastos que demande esta formalidad.

#### **CLÁUSULA VIGÉSIMA TERCERA: DOMICILIO PARA EFECTOS DE LA EJECUCIÓN CONTRACTUAL**

Las partes declaran el siguiente domicilio para efecto de las notificaciones que se realicen durante la ejecución del presente contrato:

DOMICILIO DE LA ENTIDAD: [.....]

DOMICILIO DEL CONTRATISTA: [CONSIGNAR EL DOMICILIO SEÑALADO POR EL POSTOR GANADOR DE LA BUENA PRO AL PRESENTAR LOS REQUISITOS PARA EL PERFECCIONAMIENTO DEL CONTRATO]

La variación del domicilio aquí declarado de alguna de las partes debe ser comunicada a la otra parte, formalmente y por escrito, con una anticipación no menor de quince (15) días calendario.

De acuerdo con las bases integradas, la oferta y las disposiciones del presente contrato, las partes lo firman por duplicado en señal de conformidad en la ciudad de [.....] al [CONSIGNAR FECHA].

\_\_\_\_\_  
"LA ENTIDAD"

\_\_\_\_\_  
"EL CONTRATISTA"

#### **Importante**

*Este documento puede firmarse digitalmente si ambas partes cuentan con firma digital, según la Ley N° 27269, Ley de Firmas y Certificados Digitales<sup>57</sup>.*

<sup>57</sup> Para mayor información sobre la normativa de firmas y certificados digitales ingresar a: <https://www.indecopi.gob.pe/web/firmas-digitales/firmar-y-certificados-digitales>

**CAPÍTULO VI**  
**CONSTANCIA DE PRESTACIÓN DE EJECUCIÓN DE OBRA**

De conformidad con el artículo 169 del Reglamento, se deja expresa constancia de la culminación de la prestación derivada del contrato mencionado en el numeral 3 del presente documento.

<b>1 DATOS DEL DOCUMENTO</b>	Número del documento	
	Fecha de emisión del documento	

<b>2 DATOS DEL CONTRATISTA</b>	Nombre, denominación o razón social			
	RUC			
	EN CASO EL CONTRATISTA SEA UN CONSORCIO, ADEMÁS SE DEBERÁ REGISTRAR LA SIGUIENTE INFORMACIÓN:			
	Nombre o razón social del integrante del consorcio	RUC	%	Descripción de las obligaciones

<b>3 DATOS DEL CONTRATO</b>	Número del contrato	
	Tipo y número del procedimiento de selección	
	Descripción del objeto del contrato	
	Fecha de suscripción del contrato	
	Monto del contrato	

<b>4 DATOS DE LA OBRA</b>	Denominación de la obra		
	Ubicación de la obra (Región, Provincia y Distrito)		
	Nombres y apellidos del Supervisor de la Obra		
	Plazo de ejecución de la obra	Plazo original	días calendario
		Ampliación(es) de plazo	días calendario
		Total plazo	días calendario
		Fecha de culminación de la obra	
		Fecha de recepción de la obra	
		Fecha de liquidación de la obra	
	Monto de la obra	Número de adicionales de obra	
		Monto total de los adicionales	
		Número de deductivos	
		Monto total de los deductivos	

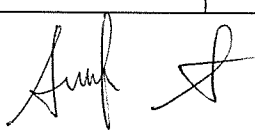
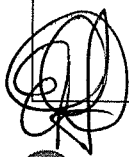

		Monto total de la obra (sólo componente de obra)	
--	--	--	--

5	APLICACIÓN DE PENALIDADES	Monto de las penalidades por mora	
		Monto de otras penalidades	
		Monto total de las penalidades aplicadas	

6	SOLUCIÓN DE CONTROVERSIAS DEL CONTRATO	Junta de Resolución de Disputas	Si		No	
		Arbitraje	Si		No	
		N° de arbitrajes				

7	DATOS DE LA ENTIDAD	Nombre de la Entidad	
		RUC de la Entidad	
		Nombres y apellidos del funcionario que emite la constancia	
		Cargo que ocupa en la Entidad	
		Teléfono de contacto	

8	
	NOMBRE, FIRMA Y SELLO DEL FUNCIONARIO COMPETENTE



## ANEXOS

ANEXO N° 1

DECLARACIÓN JURADA DE DATOS DEL POSTOR

Señores

COMITÉ DE SELECCIÓN

LICITACIÓN PÚBLICA N° 004-2023-UNFV - PRIMERA CONVOCATORIA

Presente.-

El que se suscribe, [...], postor y/o Representante Legal de [CONSIGNAR EN CASO DE SER PERSONA JURÍDICA], identificado con [CONSIGNAR TIPO DE DOCUMENTO DE IDENTIDAD] N° [CONSIGNAR NÚMERO DE DOCUMENTO DE IDENTIDAD], con poder inscrito en la localidad de [CONSIGNAR EN CASO DE SER PERSONA JURÍDICA] en la Ficha N° [CONSIGNAR EN CASO DE SER PERSONA JURÍDICA] Asiento N° [CONSIGNAR EN CASO DE SER PERSONA JURÍDICA], **DECLARO BAJO JURAMENTO** que la siguiente información se sujeta a la verdad:

Nombre, Denominación o Razón Social :			
Domicilio Legal :			
RUC :	Teléfono(s) :		
Correo electrónico :			

**Autorización de notificación por correo electrónico:**

Autorizo que se notifiquen al correo electrónico indicado las siguientes actuaciones:

1. Solicitud de reducción de la oferta económica.
2. Solicitud de subsanación de los requisitos para perfeccionar el contrato.
3. Solicitud para presentar los documentos para perfeccionar el contrato, según orden de prelación, de conformidad con lo previsto en el artículo 141 del Reglamento.
4. Respuesta a la solicitud de acceso al expediente de contratación.

Asimismo, me comprometo a remitir la confirmación de recepción, en el plazo máximo de dos (2) días hábiles de recibida la comunicación.

[CONSIGNAR CIUDAD Y FECHA]

.....  
**Firma, Nombres y Apellidos del postor o Representante legal, según corresponda**

**Importante**

*La notificación dirigida a la dirección de correo electrónico consignada se entenderá válidamente efectuada cuando la Entidad reciba acuse de recepción.*





**Importante**

*Cuando se trate de consorcios, la declaración jurada es la siguiente:*

**ANEXO N° 1**

**DECLARACIÓN JURADA DE DATOS DEL POSTOR**

Señores

**COMITÉ DE SELECCIÓN**

**LICITACIÓN PÚBLICA N° 004-2023-UNFV - PRIMERA CONVOCATORIA**

Presente.-

El que se suscribe, [...], representante común del consorcio [CONSIGNAR EL NOMBRE DEL CONSORCIO], identificado con [CONSIGNAR TIPO DE DOCUMENTO DE IDENTIDAD] N° [CONSIGNAR NÚMERO DE DOCUMENTO DE IDENTIDAD], **DECLARO BAJO JURAMENTO** que la siguiente información se sujeta a la verdad:

Datos del consorciado 1			
Nombre, Denominación o Razón Social :			
Domicilio Legal :			
RUC :	Teléfono(s) :		
Correo electrónico :			

Datos del consorciado 2			
Nombre, Denominación o Razón Social :			
Domicilio Legal :			
RUC :	Teléfono(s) :		
Correo electrónico :			

Datos del consorciado ...			
Nombre, Denominación o Razón Social :			
Domicilio Legal :			
RUC :	Teléfono(s) :		
Correo electrónico :			

**Autorización de notificación por correo electrónico:**

Correo electrónico del consorcio:

Autorizo que se notifiquen al correo electrónico indicado las siguientes actuaciones:

1. Solicitud de reducción de la oferta económica.
2. Solicitud de subsanación de los requisitos para perfeccionar el contrato.
3. Solicitud para presentar los documentos para perfeccionar el contrato, según orden de prelación, de conformidad con lo previsto en el artículo 141 del Reglamento.
4. Respuesta a la solicitud de acceso al expediente de contratación.

Asimismo, me comprometo a remitir la confirmación de recepción, en el plazo máximo de dos (2) días hábiles de recibida la comunicación.

[CONSIGNAR CIUDAD Y FECHA]

.....  
**Firma, Nombres y Apellidos del representante  
común del consorcio**

**Importante**

*La notificación dirigida a la dirección de correo electrónico consignada se entenderá válidamente efectuada cuando la Entidad reciba acuse de recepción.*

*[Firma]*

**ANEXO N° 2**

**DECLARACIÓN JURADA  
(ART. 52 DEL REGLAMENTO DE LA LEY DE CONTRATACIONES DEL ESTADO)**

Señores  
**COMITÉ DE SELECCIÓN**  
**LICITACIÓN PÚBLICA N° 004-2023-UNFV - PRIMERA CONVOCATORIA**  
Presente.-

Mediante el presente el suscrito, postor y/o Representante Legal de [CONSIGNAR EN CASO DE SER PERSONA JURÍDICA], declaro bajo juramento:

- i. No haber incurrido y me obligo a no incurrir en actos de corrupción, así como a respetar el principio de integridad.
- ii. No tener impedimento para postular en el procedimiento de selección ni para contratar con el Estado, conforme al artículo 11 de la Ley de Contrataciones del Estado.
- iii. Conocer las sanciones contenidas en la Ley de Contrataciones del Estado y su Reglamento, así como las disposiciones aplicables de la Ley N° 27444, Ley del Procedimiento Administrativo General.
- iv. Participar en el presente proceso de contratación en forma independiente sin mediar consulta, comunicación, acuerdo, arreglo o convenio con ningún proveedor; y, conocer las disposiciones del Decreto Legislativo N° 1034, Decreto Legislativo que aprueba la Ley de Represión de Conductas Anticompetitivas.
- v. Conocer, aceptar y someterme a las bases, condiciones y reglas del procedimiento de selección.
- vi. Ser responsable de la veracidad de los documentos e información que presento en el presente procedimiento de selección.
- vii. Comprometerme a mantener la oferta presentada durante el procedimiento de selección y a perfeccionar el contrato, en caso de resultar favorecido con la buena pro.

[CONSIGNAR CIUDAD Y FECHA]

.....  
**Firma, Nombres y Apellidos del postor o  
Representante legal, según corresponda**

**Importante**

*En el caso de consorcios, cada integrante debe presentar esta declaración jurada, salvo que sea presentada por el representante común del consorcio.*



**ANEXO N° 3**

**DECLARACIÓN JURADA DE CUMPLIMIENTO DEL EXPEDIENTE TÉCNICO**

Señores

**COMITÉ DE SELECCIÓN**

**LICITACIÓN PÚBLICA N° 004-2023-UNFV - PRIMERA CONVOCATORIA**

Presente.-

Es grato dirigirme a usted, para hacer de su conocimiento que luego de haber examinado las bases y demás documentos del procedimiento de la referencia y, conociendo todos los alcances y las condiciones detalladas en dichos documentos, el postor que suscribe ofrece la ejecución de la obra [CONSIGNAR EL OBJETO DE LA CONVOCATORIA], de conformidad con el respectivo Expediente Técnico y las demás condiciones que se indican en el numeral 3.1 del Capítulo III de la sección específica de las bases y los documentos del procedimiento.

[CONSIGNAR CIUDAD Y FECHA]

.....  
**Firma, Nombres y Apellidos del postor o  
Representante legal o común, según corresponda**

**ANEXO N° 4**

**DECLARACIÓN JURADA DE PLAZO DE EJECUCIÓN DE LA OBRA**

Señores  
**COMITÉ DE SELECCIÓN**  
**LICITACIÓN PÚBLICA N° 004-2023-UNFV - PRIMERA CONVOCATORIA**  
Presente.-

Mediante el presente, con pleno conocimiento de las condiciones que se exigen en las bases del procedimiento de la referencia, me comprometo a ejecutar la obra [CONSIGNAR LA DENOMINACIÓN DE LA CONVOCATORIA] en el plazo de [CONSIGNAR EL PLAZO OFERTADO, EL CUAL DEBE SER EXPRESADO EN DÍAS CALENDARIO] días calendario.

[CONSIGNAR CIUDAD Y FECHA]

.....  
**Firma, Nombres y Apellidos del postor o**  
**Representante legal o común, según corresponda**



**ANEXO N° 5**

**PROMESA DE CONSORCIO**

**(Sólo para el caso en que un consorcio se presente como postor)**

Señores

**COMITÉ DE SELECCIÓN**

**LICITACIÓN PÚBLICA N° 004-2023-UNFV - PRIMERA CONVOCATORIA**

Presente.-

Los suscritos declaramos expresamente que hemos convenido en forma irrevocable, durante el lapso que dure el procedimiento de selección, para presentar una oferta conjunta a la **LICITACIÓN PÚBLICA N° [CONSIGNAR NOMENCLATURA DEL PROCEDIMIENTO]**.

Asimismo, en caso de obtener la buena pro, nos comprometemos a formalizar el contrato de consorcio, de conformidad con lo establecido por el artículo 140 del Reglamento de la Ley de Contrataciones del Estado, bajo las siguientes condiciones:

a) Integrantes del consorcio

1. [NOMBRE, DENOMINACIÓN O RAZÓN SOCIAL DEL CONSORCIADO 1].
2. [NOMBRE, DENOMINACIÓN O RAZÓN SOCIAL DEL CONSORCIADO 2].

b) Designamos a [CONSIGNAR NOMBRES Y APELLIDOS DEL REPRESENTANTE COMÚN], identificado con [CONSIGNAR TIPO DE DOCUMENTO DE IDENTIDAD] N° [CONSIGNAR NÚMERO DE DOCUMENTO DE IDENTIDAD], como representante común del consorcio para efectos de participar en todos los actos referidos al procedimiento de selección, suscripción y ejecución del contrato correspondiente con [CONSIGNAR NOMBRE DE LA ENTIDAD].

Asimismo, declaramos que el representante común del consorcio no se encuentra impedido, inhabilitado ni suspendido para contratar con el Estado.

c) Fijamos nuestro domicilio legal común en [.....].

d) Las obligaciones que corresponden a cada uno de los integrantes del consorcio son las siguientes:

1. OBLIGACIONES DE [NOMBRE, DENOMINACIÓN O RAZÓN SOCIAL DEL CONSORCIADO 1] [%]<sup>59</sup>

[DESCRIBIR LAS OBLIGACIONES DEL CONSORCIADO 1]

2. OBLIGACIONES DE [NOMBRE, DENOMINACIÓN O RAZÓN SOCIAL DEL CONSORCIADO 2] [%]<sup>60</sup>

[DESCRIBIR LAS OBLIGACIONES DEL CONSORCIADO 2]

TOTAL OBLIGACIONES

100%<sup>61</sup>

[CONSIGNAR CIUDAD Y FECHA]

<sup>59</sup> Consignar únicamente el porcentaje total de las obligaciones, el cual debe ser expresado en número entero, sin decimales.

<sup>60</sup> Consignar únicamente el porcentaje total de las obligaciones, el cual debe ser expresado en número entero, sin decimales.

<sup>61</sup> Este porcentaje corresponde a la sumatoria de los porcentajes de las obligaciones de cada uno de los integrantes del consorcio.

.....  
**Consortiado 1**  
Nombres, apellidos y firma del Consortiado 1  
o de su Representante Legal  
Tipo y N° de Documento de Identidad

.....  
**Consortiado 2**  
Nombres, apellidos y firma del Consortiado 2  
o de su Representante Legal  
Tipo y N° de Documento de Identidad

**Importante**

*De conformidad con el artículo 52 del Reglamento, las firmas de los integrantes del consorcio deben ser legalizadas.*

ANEXO N° 6

PRECIO DE LA OFERTA

ÍTEM N° [INDICAR NÚMERO]

Señores  
**COMITÉ DE SELECCIÓN**  
**LICITACIÓN PÚBLICA N° 004-2023-UNFV - PRIMERA CONVOCATORIA**  
Presente.-

Es grato dirigirme a usted, para hacer de su conocimiento que, de acuerdo con las bases, mi oferta es la siguiente:

CONCEPTO	PRECIO TOTAL
<b>TOTAL</b>	

El precio de la oferta en SOLES incluye todos los tributos, seguros, transporte, inspecciones, pruebas y, de ser el caso, los costos laborales conforme a la legislación vigente, así como cualquier otro concepto que pueda tener incidencia sobre el costo de la obra a ejecutar; excepto la de aquellos postores que gocen de alguna exoneración legal, no incluirán en el precio de su oferta los tributos respectivos.

[CONSIGNAR CIUDAD Y FECHA]

.....  
**Firma, Nombres y Apellidos del postor o**  
**Representante legal o común, según corresponda**

**Importante**

- *El postor debe adjuntar el desagregado de partidas que sustenta su oferta, tal como se muestra de manera referencial en el siguiente ejemplo:*

N° ITEM	PARTIDA	UNIDAD	METRADO	PU	SUB TOTAL

1	Total costo directo (A)	
2	Gastos generales	
2.1	Gastos fijos	
2.2	Gastos variables	
	Total gastos generales (B)	
3	Utilidad (C)	
	SUBTOTAL (A+B+C)	
4	IGV <sup>62</sup>	
5	Monto total de la oferta	

<sup>62</sup> Para el cálculo del IGV, aplica el redondeo previsto en la Resolución de Superintendencia SUNAT N° 025-2000/SUNAT o norma que la reemplace. En ese sentido, el porcentaje se calcula considerando dos (2) decimales. Para efectos del redondeo i) Si el primer decimal siguiente es inferior a cinco (5), el valor permanecerá igual, suprimiéndose los decimales posteriores y ii) Si el primer decimal siguiente es igual o superior a cinco (5), el valor será incrementado en un centésimo.

- En caso que el postor reduzca su oferta, según lo previsto en el artículo 68 del Reglamento, debe presentar nuevamente este Anexo.
- El postor que goce de alguna exoneración legal, debe indicar que su oferta no incluye el tributo materia de la exoneración, debiendo incluir el siguiente texto:  
"Mi oferta no incluye [CONSIGNAR EL TRIBUTO MATERIA DE LA EXONERACIÓN]".
- De ser el caso, el análisis de precios unitarios y el detalle de los gastos generales fijos y variables no se presentan en la oferta, sino para el perfeccionamiento del contrato.





**ANEXO N° 9**

**DECLARACIÓN JURADA  
(NUMERAL 49.4 DEL ARTÍCULO 49 DEL REGLAMENTO)**

Señores  
**COMITÉ DE SELECCIÓN**  
**LICITACIÓN PÚBLICA N° 004-2023-UNFV - PRIMERA CONVOCATORIA**  
Presente.-

Mediante el presente el suscrito, postor y/o Representante Legal de [CONSIGNAR EN CASO DE SER PERSONA JURÍDICA], declaro que la experiencia que acredito de la empresa [CONSIGNAR LA DENOMINACIÓN DE LA PERSONA JURÍDICA] como consecuencia de una reorganización societaria, no se encuentra en el supuesto establecido en el numeral 49.4 del artículo 49 del Reglamento.

[CONSIGNAR CIUDAD Y FECHA]

.....  
**Firma, Nombres y Apellidos del postor o  
Representante legal, según corresponda**

**Importante**

*A efectos de cautelar la veracidad de esta declaración, el postor puede verificar la información de la Relación de Proveedores Sancionados por el Tribunal de Contrataciones del Estado con Sanción Vigente en <http://portal.osce.gob.pe/rnp/content/relación-de-proveedores-sancionados>.*

*También le asiste dicha facultad al órgano encargado de las contrataciones o al órgano de la Entidad al que se le haya asignado la función de verificación de la oferta presentada por el postor ganador de la buena pro.*

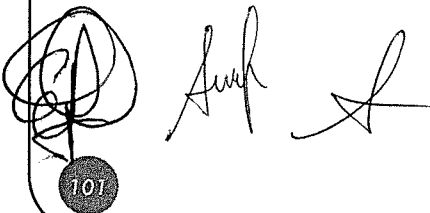

Handwritten signatures and a circular stamp with the number 107.

ANEXO N° 10

EXPERIENCIA DEL POSTOR EN LA ESPECIALIDAD

Señores  
COMITÉ DE SELECCIÓN  
LICITACIÓN PÚBLICA N° 004-2023-UNFV - PRIMERA CONVOCATORIA  
Presente.-

Mediante el presente, el suscrito detalla lo siguiente como EXPERIENCIA EN OBRAS SIMILARES:

N°	CLIENTE	OBJETO DEL CONTRATO	N° CONTRATO	FECHA DEL CONTRATO <sup>63</sup>	FECHA DE RECEPCIÓN DE LA OBRA	EXPERIENCIA PROVENIENTE <sup>64</sup> DE:	MONEDA	IMPORTE <sup>65</sup>	TIPO DE CAMBIO VENTA <sup>66</sup>	MONTO FACTURADO ACUMULADO <sup>67</sup>
1										
2										
3										
4										
5										
6										

<sup>63</sup> Se refiere a la fecha de suscripción del contrato.

<sup>64</sup> Si el titular de la experiencia no es el postor, consignar si dicha experiencia corresponde a la matriz en caso que el postor sea sucursal, o fue transmitida por reorganización societaria, debiendo acompañar la documentación sustentatoria correspondiente. Al respecto, según la Opinión N° 216-2017/DTN "Considerando que la sociedad matriz y la sucursal constituyen la misma persona jurídica, la sucursal puede acreditar como suya la experiencia de su matriz". Del mismo modo, según lo previsto en la Opinión N° 010-2013/DTN, "... en una operación de reorganización societaria que comprende tanto una fusión como una escisión, la sociedad resultante podrá acreditar como suya la experiencia de la sociedad incorporada o absorbida, que se extingue producto de la fusión; asimismo, si en virtud de la escisión se transfiere un bloque patrimonial consistente en una línea de negocio completa, la sociedad resultante podrá acreditar como suya la experiencia de la sociedad escindida, correspondiente a la línea de negocio transmitida. De esta manera, la sociedad resultante podrá emplear la experiencia transmitida, como consecuencia de la reorganización societaria antes descrita, en los futuros procesos de selección en los que participe".

<sup>65</sup> Se refiere al monto del contrato ejecutado incluido adicionales y reducciones, de ser el caso.

<sup>66</sup> El tipo de cambio venta debe corresponder al publicado por la SBS correspondiente a la fecha de suscripción del contrato.

<sup>67</sup> Consignar en la moneda establecida para el valor referencial.



N°	CLIENTE	OBJETO DEL CONTRATO	N° CONTRATO	FECHA DEL CONTRATO <sup>63</sup>	FECHA DE RECEPCIÓN DE LA OBRA	EXPERIENCIA PROVENIENTE <sup>64</sup> DE:	MONEDA	IMPORTE <sup>65</sup>	TIPO DE CAMBIO VENTA <sup>66</sup>	MONTO FACTURADO ACUMULADO <sup>67</sup>
7										
8										
9										
10										
TOTAL										

[CONSIGNAR CIUDAD Y FECHA]

.....  
Firma, Nombres y Apellidos del postor o  
Representante legal o común, según corresponda

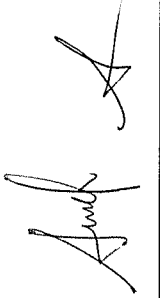
ANEXO N° 12

**AUTORIZACIÓN DE NOTIFICACIÓN DE LA DECISIÓN DE LA ENTIDAD SOBRE LA  
SOLICITUD DE AMPLIACIÓN DE PLAZO MEDIANTE MEDIOS ELECTRÓNICOS DE  
COMUNICACIÓN**

**(DOCUMENTO A PRESENTAR EN EL PERFECCIONAMIENTO DEL CONTRATO)**

Señores

**COMITÉ DE SELECCIÓN**

**LICITACIÓN PÚBLICA N° 004-2023-UNFV - PRIMERA CONVOCATORIA**

Presente.-

El que se suscribe, [...], postor adjudicado y/o Representante Legal de [CONSIGNAR EN CASO DE SER PERSONA JURÍDICA], identificado con [CONSIGNAR TIPO DE DOCUMENTO DE IDENTIDAD] N° [CONSIGNAR NÚMERO DE DOCUMENTO DE IDENTIDAD], autorizo que durante la ejecución del contrato se me notifique al correo electrónico [INDICAR EL CORREO ELECTRÓNICO] lo siguiente:

✓ Notificación de la decisión de la Entidad respecto a la solicitud de ampliación de plazo.

[CONSIGNAR CIUDAD Y FECHA]

.....  
**Firma, Nombres y Apellidos del postor o  
Representante legal o común, según  
corresponda**

**Importante**

*La notificación de la decisión de la Entidad respecto a la solicitud de ampliación de plazo se efectúa por medios electrónicos de comunicación, siempre que se cuente con la autorización correspondiente y sea posible obtener un acuse de recibo a través del mecanismo utilizado.*

