

**SIMBOLOGÍA UTILIZADA:**

Nº	Símbolo	Descripción
1	[ABC]	Es una indicación que debe ser completada o eliminada por la entidad contratante durante la elaboración de las bases conforme a las instrucciones brindadas.
2	<u>[ABC]</u>	Es una indicación o información que debe ser completada por la entidad contratante con posterioridad al otorgamiento de la buena pro para el caso específico de la elaboración de la PROFORMA DEL CONTRATO; o por los proveedores al revisar los ANEXOS de la oferta.
3	<div>Advertencia</div> <div>• Abc</div>	Se refiere a advertencias a tener en cuenta por los evaluadores y los proveedores. No deben ser eliminadas.
4	<div>Importante para la entidad contratante</div> <div>• Xyz</div>	Se refiere a consideraciones importantes a tener en cuenta por los evaluadores y deben ser eliminadas una vez culminada la elaboración de las bases.

**CARACTERÍSTICAS DEL DOCUMENTO:**

*Las bases deben ser elaboradas en formato WORD y deben tener las características del presente documento. De existir algún cambio en el formato como márgenes, fuente, tamaño de letra, entre otros, no acarrea su nulidad, salvo que por el tipo o tamaño de letra impida la lectura por parte de los proveedores.*

**INSTRUCCIÓN DE USO:**

*Una vez registrada la información solicitada dentro de los corchetes, el texto debe quedar en letra tamaño 10, con estilo normal, sin formato de negrita y sin sombrear.*



**BASES ESTÁNDAR  
LICITACIÓN PÚBLICA ABREVIADA DE OBRAS**

**LICITACIÓN PÚBLICA ABREVIADA DE OBRAS N°001-2025-  
MDC/C-1**

**PRIMERA CONVOCATORIA**

**BASES INTEGRADAS**

**CONTRATACIÓN PARA LA EJECUCIÓN DE LA OBRA:**

**“RENOVACION DE PUENTE; EN EL(LA) QUEBRADA DEL RIO  
UYARICO DEL CAMINO VECINAL CORONEL PORTILLO Y  
CANAYRE DEL DISTRITO DE CANAYRE, PROVINCIA HUANTA,  
DEPARTAMENTO AYACUCHO” CUI, N° 2636272.**

## **SECCIÓN GENERAL**

### **DISPOSICIONES COMUNES DE LA LICITACIÓN PÚBLICA ABREVIADA DE OBRAS**

(ESTA SECCIÓN NO DEBE SER MODIFICADA EN NINGÚN EXTREMO, BAJO SANCIÓN DE NULIDAD)

## **CAPÍTULO I** **ASPECTOS GENERALES**

### **1.1. REFERENCIAS**

Cuando en el presente documento se mencione la palabra Ley, se entiende que se está haciendo referencia a la Ley N° 32069, Ley General de Contrataciones Públicas, y cuando se mencione la palabra Reglamento, se entiende que se está haciendo referencia al Reglamento de la Ley N° 32069, Ley General de Contrataciones Públicas, aprobado por Decreto Supremo N° 009-2025-EF. Las referidas normas incluyen sus respectivas modificaciones, de ser el caso.

### **1.2. ALCANCE**

La presente base estándar correspondiente al procedimiento de selección de licitación pública abreviada de obras se utiliza por la entidad contratante para la contratación de: i) obras bajo los sistemas de entrega de solo construcción y diseño y construcción, según la cuantía establecida en la Ley de Presupuesto del Sector Público para el Año Fiscal correspondiente, ii) obras de rehabilitación y reconstrucción posterior a emergencias y desastres, o iii) cuando se trate de la segunda convocatoria de una licitación pública de obras bajo los sistemas de entrega de solo construcción y diseño y construcción. Esta base estándar no es aplicable para la suscripción de contratos estandarizados de ingeniería y construcción de uso internacional<sup>1</sup>.

---

<sup>1</sup> En estos casos se debe utilizar la base estándar correspondiente. La Decimocuarta Disposición Complementaria Transitoria del Reglamento señala que la implementación de los contratos estandarizados de ingeniería y construcción de uso internacional es progresiva y se realiza mediante pilotos, de acuerdo con lo definido por la Dirección General de Abastecimiento.



## CAPÍTULO II DESARROLLO DEL PROCEDIMIENTO DE SELECCIÓN

### 2.1. ETAPAS DE LA LICITACIÓN PÚBLICA DE OBRAS

Las etapas del presente procedimiento de selección son las siguientes:

ETAPA	CARACTERÍSTICAS	BASE LEGAL
<b>a) Convocatoria</b>	1. Se realiza a través del SEACE de la Pladicop en la fecha señalada en el cronograma.  2. Tratándose de procedimientos de selección para la ejecución de obras bajo el sistema de entrega de solo construcción, adicionalmente a los requisitos establecidos en el artículo 63, es requisito contar con el expediente técnico aprobado y la disponibilidad física del terreno.  3. La cuantía de la contratación se publica en la convocatoria.	Artículos 63, 64 y 163 del Reglamento
<b>b) Registro de participantes</b>	Aplica lista abierta, por lo que cualquier proveedor puede registrarse como participante en el procedimiento de selección	Artículos 65 y 93 del Reglamento
<b>c) Cuestionamientos a las bases (consultas, observaciones e integración)</b>	1. La presentación de consultas y observaciones se realiza en un plazo no menor a siete días hábiles contabilizados desde el día siguiente de la convocatoria.  2. La absolución de los referidos cuestionamientos y la publicación de las bases integradas se realiza en la fecha prevista en el cronograma del procedimiento de selección <sup>2</sup> .	Artículos 51, 66, 67 y 93 del Reglamento.
<b>d) Evaluación de ofertas técnicas y económicas</b>	1. La presentación de ofertas se realiza a través del SEACE de la Pladicop en un plazo no menor de tres días hábiles contabilizados desde la publicación de la integración de bases o el pronunciamiento con la integración definitiva de bases por parte del OECE.  2. Las ofertas son presentadas por los participantes, (desde las 00:01 horas hasta las 23:59 horas del día, hora peruana), según el cronograma del procedimiento de selección; adjuntando el archivo digitalizado que contenga los documentos que conforman la oferta de acuerdo con lo requerido en las bases.  3. La evaluación de ofertas es <u>SIN PRECALIFICACIÓN</u> y consiste en:  a. Admisión de las ofertas: Los evaluadores revisan que la oferta contenga los documentos señalados en el Capítulo II de la sección	Artículos 68, 72, 73, 74, 75, 78, 165 y 166 del Reglamento.

<sup>2</sup> En el caso de obras bajo el sistema de entrega de solo construcción, en caso la modificación del requerimiento como producto de las consultas u observaciones implique el replanteo del expediente técnico, los evaluadores remiten la consulta u observación al órgano encargado de la elaboración, aprobación o conformidad de los expedientes técnicos en la entidad contratante, para su opinión técnica, previo a realizar cualquier modificación o solicitar la no objeción del área usuaria, de acuerdo con el literal 66.5 del artículo 66 del Reglamento.

	<p>específica de las bases, caso contrario la oferta se considera no admitida.</p> <p>b. Revisión de los requisitos de calificación: los evaluadores califican a los postores verificando que cumplan con los requisitos de calificación detallados en el Capítulo III de la sección específica de las bases.</p> <p>c. Evaluación de ofertas técnicas: los evaluadores aplican los factores de evaluación previstos en el Capítulo IV de la Sección Específica de las bases a las ofertas que cumplen los requisitos de calificación.</p> <p>d. Evaluación de ofertas económicas: La evaluación de la oferta económica es posterior a la evaluación técnica y solo respecto de aquellos proveedores que hubieran obtenido o superado el puntaje mínimo en la evaluación técnica.</p> <p>4. En los procedimientos de selección de obras bajo sistema de entrega de solo construcción, la cuantía de la contratación determinada en el expediente técnico es punto de referencia para las ofertas. En la decisión de la estrategia de contratación se puede optar entre dos métodos de evaluación de ofertas:</p> <p>a. Oferta económica limitada: la oferta económica de los postores debe encontrarse en el rango entre el 95% y 110% de la cuantía de la contratación. Este rango se calcula considerando dos (2) decimales. Para ello, si el límite inferior tiene más de dos (2) decimales, se aumenta en un dígito el valor del segundo decimal; en el caso del límite superior, se considera el valor del segundo decimal sin efectuar el redondeo. Los evaluadores descalifican las propuestas que no cumplan el referido rango.</p> <p>b. Oferta económica fija al 100%: la oferta económica de los postores corresponde al 100% de la cuantía de la contratación. En este caso, solo se realiza la evaluación técnica de las ofertas, sobre cien puntos.</p> <p>5. En los procedimientos de selección de obras bajo el sistema de entrega de diseño y construcción, los postores realizan una oferta económica que contienen dos rubros: i) costo de la ejecución de la obra, y ii) costo del diseño. Del total contemplado como cuantía de la contratación, solo aquella correspondiente al rubro costo de la ejecución de la obra es punto de referencia para las ofertas.</p> <p>6. Todos los actos se realizan a través del SEACE de la Pladiscop, incluyendo la subsanación de ofertas.</p>	
<b>e) Otorgamiento de la buena pro</b>	<p>1. Definida la oferta ganadora, los evaluadores otorgan la buena pro mediante su publicación en el SEACE de la Pladiscop, incluyendo los documentos que sustenten los resultados de la admisión, calificación, evaluación y el otorgamiento de la buena pro.</p>	<p>Artículos 80, 81, 82, 83 y 84 del Reglamento.</p>

	<p>2. En caso de haber sorteo por desempate, éste se realiza a través del SEACE de la Pladicop.</p> <p>3. En caso se hayan presentado dos o más ofertas, el consentimiento de la buena pro es publicado a través del SEACE de la Pladicop al día siguiente de vencido el plazo correspondiente para interponer recurso de apelación, sin que los postores hayan ejercido el derecho de interponer dicho recurso.</p> <p>4. En caso se haya presentado una sola oferta, el consentimiento de la buena pro se produce el mismo día de la notificación de su otorgamiento.</p>	
--	---	--

## 2.2. CONSIDERACIONES PARA TODOS LOS PROVEEDORES:

- 2.2.1. Para registrarse como participante en un procedimiento de selección convocado por una entidad contratante es necesario que los proveedores cuenten con inscripción vigente ante el Registro Nacional de Proveedores (RNP) que administra el Organismo Especializado para las Contrataciones Públicas Eficientes (OECE). Para obtener mayor información se puede ingresar a la siguiente dirección electrónica: [www.rnp.gob.pe](http://www.rnp.gob.pe).
- 2.2.2. Los proveedores que deseen registrar su participación deben ingresar al SEACE de la Pladicop utilizando su certificado (usuario y contraseña).
- 2.2.3. No pueden formularse consultas ni observaciones respecto del contenido de una ficha de homologación aprobada, aun cuando el requerimiento haya sido homologado parcialmente respecto a las características técnicas, requisitos de calificación y/o condiciones de ejecución. Las consultas y observaciones que se formulen sobre el particular se tienen como no presentadas.
- 2.2.4. Las declaraciones juradas, formatos o formularios previstos en las bases que conforman la oferta deben estar debidamente firmados por el postor (firma manuscrita o digital, según la Ley N° 27269, Ley de Firmas y Certificados Digitales). No se acepta insertar la imagen de una firma. Las ofertas se presentan foliadas en todas sus hojas. El postor, el representante legal, apoderado o mandatario designado se hace responsable de la totalidad de los documentos que se incluyen en la oferta. El postor es responsable de verificar, antes de su envío, que el archivo pueda ser descargado y su contenido sea legible.
- 2.2.5. En el caso que el proveedor, al registrarse como participante el proveedor, presente una declaración jurada de desafectación del impedimento debido a parentesco establecido en el inciso 2 del numeral 30.1 del artículo 30 de la Ley, se debe incluir como requisito adicional de admisión de su oferta la acreditación documental de su condición de desafectación, conforme a lo señalado en el numeral 39.4 del artículo 39 del Reglamento.

## 2.3. CONSIDERACIONES ADICIONALES PARA LOS CONSORCIOS:

- 2.3.1. En el caso de consorcios, basta que uno de sus integrantes se haya registrado como participante en el procedimiento de selección, para lo cual dicho integrante debe contar con inscripción vigente en el RNP como consultor y/o ejecutor de obras. Los demás integrantes del consorcio deben contar con inscripción vigente en el RNP, en las demás etapas del procedimiento de selección. No se considera consorcio a la asociación de personas de duración ilimitada o indefinida que, denominándose consorcios, han sido constituidas como personas jurídicas en los Registros Públicos.
- 2.3.2. Los integrantes de un consorcio no pueden presentar ofertas individuales ni conformar más de un consorcio en un procedimiento de selección, o en un determinado ítem cuando se trate de procedimientos de selección según relación de ítems. Tratándose de un procedimiento por

relación de ítems, los integrantes del consorcio pueden participar en ítems distintos al que se presentaron en consorcio, sea en forma individual o en consorcio.

2.3.3. Como parte de los documentos de su oferta el consorcio debe presentar la promesa de consorcio con firmas digitales de todos sus integrantes o en su defecto, firmas legalizadas, de ser el caso, en la que se consigne lo siguiente:

- a) La identificación de los integrantes del consorcio. Se debe precisar el nombre completo o la denominación o razón social de los integrantes del consorcio, según corresponda.
- b) La designación del representante común del consorcio.
- c) El domicilio común del consorcio.
- d) El correo electrónico común del consorcio, al cual se dirigirán todas las comunicaciones remitidas por la entidad contratante al consorcio durante el proceso de contratación, siendo éste el único válido para todos los efectos.
- e) Las obligaciones que correspondan a cada uno de los integrantes del consorcio.
- f) El porcentaje del total de las obligaciones de cada uno de los integrantes, respecto del objeto del contrato. Dicho porcentaje debe ser expresado en número entero, sin decimales.

2.3.4. La información contenida en los literales a), e) y f) precedentes no puede ser modificada, con ocasión de la suscripción del contrato de consorcio, ni durante la etapa de ejecución contractual. En tal sentido, no cabe variación alguna en la conformación del consorcio, por lo que no es posible que se incorpore, sustituya o separe a un integrante.

2.3.5. El representante común tiene facultades para actuar en nombre y representación del consorcio, en todos los actos referidos al procedimiento de selección, suscripción y ejecución del contrato, con poderes suficientes para ejercitar los derechos y cumplir las obligaciones que se deriven de su calidad de postor y de contratista hasta la conformidad o liquidación del contrato, según corresponda. El representante común no debe encontrarse impedido, inhabilitado ni suspendido para contratar con el Estado. Para cambiar al representante común, todos los integrantes del consorcio deben firmar (mediante firmas legalizadas o firmas digitales) el documento en el que conste el acuerdo, el cual surte efectos cuando es notificado a la entidad contratante.

2.3.6. En el caso de consorcios, las declaraciones juradas, formatos o formularios previstos en las bases que conforman la oferta deben estar debidamente firmados por el representante común o por todos los integrantes del consorcio, según corresponda (firma manuscrita o digital, según la Ley N° 27269, Ley de Firmas y Certificados Digitales). En el caso de los documentos que deban suscribir todos los integrantes del consorcio, la firma es seguida de la razón social o denominación de cada uno de ellos. Lo mismo aplica en caso deban ser suscritos en forma independiente por cada integrante del consorcio, de acuerdo con lo establecido en los documentos del procedimiento de selección. En el caso de un consorcio integrado por una persona natural, basta que la persona natural indique debajo de su firma, sus nombres y apellidos completos.

2.3.7. La acreditación del requisito de calificación de la experiencia del postor se realiza en base a la documentación aportada por los integrantes del consorcio que se hubieran comprometido a ejecutar conjuntamente las obligaciones vinculadas directamente al objeto materia de la contratación, de acuerdo con lo declarado en la promesa de consorcio. Para ello se debe seguir los siguientes pasos:

- a) Primer paso: obtener el monto de facturación por cada integrante del consorcio, el cual se obtiene de la sumatoria de montos facturados por éste que, a criterio del evaluador, han sido acreditados conforme a las bases, correspondiente a las contrataciones ejecutadas en forma individual y/o consorcio.

En caso un integrante del consorcio presente facturación de contrataciones ejecutadas en consorcio, se considera el monto que corresponda al porcentaje de las obligaciones del referido integrante consorcio. Este porcentaje debe estar consignado expresamente en la promesa o en el contrato de consorcio, de lo contrario, no se considera la experiencia ofertada en consorcio.

- b) Segundo paso: verificar si el integrante del consorcio que acredita la mayor experiencia cumple con un determinado porcentaje de participación. En caso la entidad contratante haya establecido en las bases un porcentaje determinado de participación en la ejecución del contrato, para el integrante del consorcio que acredite mayor experiencia, debe verificarse que éste cumple con dicho parámetro a efectos de considerar su experiencia.

En el caso de obras bajo los sistemas de entrega de solo construcción y diseño y construcción, la mayor experiencia se refiere a la experiencia en las subespecialidades de obras.

- c) Tercer paso: sumatoria de experiencia de los consorciados. Para obtener la experiencia del consorcio se suma el monto de facturación aportado por cada integrante que cumple con lo señalado previamente.

2.3.8. Para calificar la experiencia del postor no se toma en cuenta la documentación presentada por el o los consorciados que asumen las obligaciones referidas a las siguientes actividades:

- i) Actividades de carácter administrativo o de gestión como facturación, financiamiento, aporte de garantías, entre otras.
- ii) Actividades relacionadas con asuntos de organización interna, tales como representación u otros aspectos que no se relacionan con la ejecución de las prestaciones, entre otras.

2.3.9. En el caso de obras convocadas bajo el sistema de entrega de solo construcción, todos los integrantes del consorcio deben contar con inscripción vigente en el RNP como ejecutores de obra.

2.3.10. En el caso de obras convocadas bajo el sistema de entrega de diseño y construcción, los integrantes del consorcio deben contar con inscripción vigente en el RNP como consultores o ejecutores de obra, *según la obligación asumida en la promesa de consorcio, conforme a lo siguiente:*

- i) Los integrantes del consorcio que se hayan obligado a elaborar el expediente técnico deben encontrarse inscritos en el RNP como consultores de obra, en al menos una de las especialidades requeridas por la entidad en función al objeto del procedimiento, siempre que en conjunto cumplan con todas las especialidades requeridas; asimismo, cada integrante del consorcio que se obligue a elaborar el expediente técnico debe contar con inscripción en la categoría que corresponda según el monto de la contratación o en una categoría superior<sup>3</sup>.
- ii) Los integrantes del consorcio que se hayan obligado a ejecutar el componente de obra deben contar con inscripción vigente en el RNP como ejecutores de obra.

2.3.11. En caso de resultar favorecido el consorcio con la buena pro, cada integrante del consorcio debe contar con la capacidad libre de contratación igual o superior al porcentaje equivalente al monto de sus obligaciones consideradas en la promesa de consorcio.

2.3.12. Los integrantes del consorcio son responsables de que su inscripción en el RNP se encuentre vigente, así como no estar inhabilitados o suspendidos al registrarse como participantes, en la presentación de ofertas, en el otorgamiento de la buena pro y en el perfeccionamiento del contrato.

2.3.13. Los integrantes de un consorcio se encuentran obligados solidariamente a responder frente a la entidad contratante por los efectos patrimoniales que ésta sufra como consecuencia de la

<sup>3</sup> Cabe indicar que de conformidad con la Cuarta Disposición Complementaria Transitoria del Reglamento de la Ley, la implementación del proceso para la asignación de las categorías establecidas en el numeral 27.2 del artículo 27, es progresiva y tiene un plazo de ciento ochenta días contados desde el día siguiente de la entrada en vigencia del presente Reglamento. En tanto dure dicha implementación, el RNP realiza la asignación de especialidades y categorías conforme lo indicado en la referida disposición complementaria.

actuación de dichos integrantes, ya sea individual o conjunta, durante el procedimiento de selección y la ejecución contractual.

#### **2.4. EVALUACIÓN DE OFERTAS ECONÓMICAS QUE SUPEREN LA CUANTÍA DE LA CONTRATACIÓN**

En caso la oferta económica del postor que obtiene el mejor puntaje total supere la cuantía de la contratación, se negocia conforme al artículo 167 del Reglamento, de acuerdo con los siguientes pasos:

- i. La DEC gestiona la solicitud de la ampliación de la certificación o previsión presupuestal correspondiente. De otorgarse la ampliación, se procede a adjudicar la buena pro.
- ii. De no contar con la ampliación de la certificación o previsión presupuestal, los evaluadores negocian con el postor que obtuvo el mejor puntaje total, conforme al numeral 167.1 del artículo 167 del Reglamento, en el siguiente orden:
  - a) La reducción de su oferta económica. En el caso del sistema de entrega de diseño y construcción, solo puede negociarse la reducción del rubro materia de calificación, es decir del rubro correspondiente al componente diseño.
  - b) La reducción de determinadas prestaciones o condiciones del requerimiento, previa no objeción del área usuaria. No pueden negociarse las condiciones que dieron lugar al otorgamiento de puntaje en los factores de evaluación correspondientes a la oferta técnica o aquellos establecidos como no negociables en el requerimiento. La finalidad pública de la contratación no debe ser afectada.
- iii. En caso el postor con el mejor puntaje no acepte la reducción del monto o la reducción de las prestaciones o condiciones del requerimiento, se procede a negociar con los siguientes postores en el orden de prelación que obtuvieron. Si el postor que procede en el orden de prelación ofertó un monto por debajo de la cuantía de la contratación, se le adjudica la buena pro.
- iv. En caso el postor que obtuvo el mejor puntaje total reduzca su oferta económica pero la reducción no se encuentre dentro del monto de la cuantía de la contratación, se solicita la ampliación de la certificación de crédito presupuestario y/o previsión presupuestal correspondiente. En caso si se otorgue la ampliación, se adjudica la buena pro. Caso contrario, se puede optar por: negociar con los siguientes postores en el orden de prelación o declarar desierto el procedimiento de selección.
- v. Las decisiones adoptadas por los evaluadores en la negociación constan en actas que se publican en el SEACE de la Pladip y se sustentan en el principio de valor por dinero, priorizando el cumplimiento de la finalidad pública de la contratación.

### **CAPÍTULO III RECURSO DE APELACIÓN**

#### **3.1. ACCESO AL EXPEDIENTE DE CONTRATACIÓN**

Una vez otorgada la buena pro, la DEC está en la obligación de permitir el acceso de los participantes y postores al expediente de contratación, con excepción de la información calificada como secreta, confidencial o reservada por la normativa de la materia y de aquella correspondiente a las ofertas que no fueron admitidas, a más tardar dentro del día hábil siguiente de haberse solicitado por escrito.

A efectos de recoger la información de su interés, los participantes y postores pueden valerse de distintos medios, tales como: (i) la lectura y/o toma de apuntes, (ii) la captura y almacenamiento de imágenes, e incluso (iii) pueden solicitar copia de la documentación obrante en el expediente, siendo que, en este último caso, la entidad contratante debe entregar dicha documentación en el menor tiempo posible, previo pago de la tasa por tal concepto previsto en el Texto Único de Procedimientos Administrativos (TUPA) de la respectiva entidad contratante.

#### **3.2. RECURSO DE APELACIÓN**

A través del recurso de apelación se pueden impugnar los actos dictados durante el desarrollo del procedimiento de selección hasta antes del perfeccionamiento del contrato, incluyendo aquellos que declaren la nulidad de oficio, la cancelación del procedimiento de selección y otros actos emitidos por la entidad contratante que afecten la continuidad de éste.

El recurso de apelación se presenta ante la mesa de partes digital o física del Tribunal de Contrataciones Públicas y es resuelto por éste.

#### **3.3. PLAZOS DE INTERPOSICIÓN DEL RECURSO DE APELACIÓN**

La apelación contra el otorgamiento de la buena pro o contra los actos dictados con anterioridad a ella se interpone, como máximo, dentro de los ocho días hábiles siguientes de haberse notificado el otorgamiento de la buena pro a través del SEACE de la Pladicop.

En el caso de la apelación contra los actos dictados con posterioridad al otorgamiento de la buena pro, contra la declaración de nulidad, cancelación y declaratoria de desierto del procedimiento, el plazo indicado en el párrafo precedente se contabiliza desde que se toma conocimiento del acto que se desea impugnar. Se considera que se ha tomado conocimiento en el día de la publicación en el SEACE de la Pladicop del acto que se desea impugnar.

## CAPÍTULO IV DEL CONTRATO

### 4.1 REQUISITOS PARA EL PERFECCIONAMIENTO DEL CONTRATO

Para perfeccionar el contrato, el proveedor o proveedores adjudicados presentan los siguientes requisitos de conformidad con el artículo 88 del Reglamento:

REQUISITO	CONSIDERACIONES ADICIONALES	BASE LEGAL
<b>a) Garantías, salvo casos de excepción.</b>	<p>En los contratos de obras, el postor ganador de la buena pro presenta una garantía de fiel cumplimiento por una suma equivalente al 10% del monto del contrato original.</p> <p>La garantía de fiel cumplimiento puede ser: (i) fideicomiso (ii) carta fianza financiera, (iii) contrato de seguro o (iv) retención de pago.</p> <p>La retención de pago como garantía de fiel cumplimiento aplica para contrataciones cuya cuantía adjudicada sea igual o menor a S/ 5 000,000.00 (cinco millones y 00/100 soles). En el caso de las micro y pequeñas empresas estas pueden otorgar como garantía de fiel cumplimiento la retención de pago con independencia de la cuantía de la contratación.</p>	<p>Numerales 61.4 y 61.5 del artículo 61 de la Ley.</p> <p>Artículos 88, 113, 114, 115 y 116 del Reglamento.</p>
<b>b) Contrato de consorcio, de ser el caso.</b>	<p>El contrato de consorcio debe cumplir con los siguientes requisitos:</p> <ol style="list-style-type: none"> <li>Contener la información mínima indicada en el Capítulo II de la Sección General de las presentes bases.</li> <li>Identificar al integrante del consorcio a quien se efectúa el pago y emitirá la respectiva factura o, en caso de llevar contabilidad independiente, señalar el Registro Único de Contribuyentes (RUC) del consorcio.</li> <li>Consignar las firmas legalizadas ante notario público de cada uno de los integrantes del consorcio, de sus apoderados o de sus representantes legales, según corresponda.</li> </ol> <p>Lo indicado no excluye la información adicional que pueda consignarse en el contrato de consorcio con el objeto de regular su administración interna, como es el régimen y los sistemas de participación en los resultados del consorcio, al que se refiere el artículo 448 de la Ley N° 26887, Ley General de Sociedades.</p>	<p>Literal b) del artículo 88 del Reglamento.</p>



	En ningún caso puede aceptarse la presentación de la promesa de consorcio, que fue parte de la oferta, independientemente de que dicha promesa contenga firmas legalizadas ante notario.	
<b>c) Código de cuenta interbancaria (CCI) o, en el caso de proveedores no domiciliados, el número de cuenta bancaria y nombre de la entidad bancaria en el exterior.</b>	<p>El CCI es requisito indispensable para realizar una transferencia entre cuentas de bancos diferentes, siendo requerido para efectuar el pago a los proveedores domiciliados en el Perú.</p> <p>Para los proveedores no domiciliados, corresponde el número de cuenta bancaria y nombre de la entidad bancaria en el exterior.</p>	<p>Artículo 67 de la Ley.</p> <p>Artículos 88, 213 y 215 del Reglamento.</p>
<b>d) Documento que acredite que cuenta con facultades para perfeccionar el contrato, cuando corresponda.</b>	<p>Corresponde a la vigencia del poder del representante legal que acredite que cuenta con facultades para perfeccionar el contrato. Asimismo, corresponde que el representante legal presente copia de su DNI.</p> <p>En el caso de personas naturales, se solicita la copia del DNI del postor.</p> <p>En el caso de consorcios, estos documentos deben ser presentados por cada uno de los integrantes del consorcio que suscriban la promesa de consorcio, según corresponda.</p>	<p>Literal d) del numeral 88.1 del artículo 88 del Reglamento.</p>
<b>e) Institución Arbitral elegida por el postor, de corresponder.</b>	<p>Desde el 1 de enero de 2026, la institución arbitral elegida debe encontrarse inscrita en el Registro de Instituciones Arbitrales y Centros de Administración de Juntas de Prevención y Resolución de Disputas (REGAJU).</p> <p>El arbitraje puede ser ad hoc solo en los casos en los que el monto de la controversia no supere las diez UIT.</p>	<p>Artículo 77, 83 y 84; así como la Décima Disposición Complementaria Transitoria de la Ley.</p> <p>Artículo 88 del Reglamento.</p>
<b>f) Centro de administración de la JPRD elegida por el postor, de corresponder.</b>	<p>Las JPRD son obligatorias en los contratos de obra cuyos montos sean iguales o superiores a S/ 10 000 000,00 (diez millones y 00/100 soles).</p> <p>Son facultativas para contratos cuyos montos sean inferiores al monto previamente señalado.</p> <p>No puede establecerse JPRD en los casos de obras cuyos montos sean inferiores a S/ 5 000 000,00 (cinco millones y 00/100 soles).</p>	<p>Artículos 77 y 79 de la Ley.</p> <p>Décima Disposición Complementaria Transitoria de la Ley.</p> <p>Artículos 88 346 del Reglamento.</p>

<b>g) Capacidad y Técnica Profesional</b>	Comprende la experiencia y calificaciones del personal clave, así como el equipamiento estratégico y/o infraestructura estratégica del proveedor necesario para la ejecución del contrato. La experiencia del personal clave corresponde a la especialidad y subespecialidad de la obra. La capacidad técnica y profesional es verificada por la DEC para la suscripción del contrato, siempre que no se hayan elegido factores de evaluación como la experiencia específica adicional o la formación adicional del personal clave.	Literal b) del numeral 72.3 del artículo 72 y literal g) del numeral 88.1 del artículo 88 del Reglamento.
<b>h) Plan de trabajo.</b>	El plan de trabajo se presenta para el perfeccionamiento del contrato solo cuando no haya sido evaluado como parte del factor de evaluación de planificación detallada durante el procedimiento de selección. Este plan incluye una memoria descriptiva señalando las consideraciones que se han tomado en cuenta para su elaboración.	Literal a) del artículo 168 del Reglamento.
<b>i) Constancia de Capacidad de Libre Contratación (CCLC) del ejecutor de obra expedida por el RNP.</b>	El postor debe presentar la Constancia de Capacidad Libre de Contratación de ejecutor de obra en los sistemas de entrega de solo construcción y diseño y construcción.	Literal b) del artículo 168 del Reglamento.

#### 4.2 PERFECCIONAMIENTO DEL CONTRATO

El postor ganador de la buena pro debe presentar los requisitos para perfeccionar el contrato dentro del plazo de ocho días hábiles, contabilizados desde el día siguiente al registro del consentimiento de la buena pro en el SEACE de la Pladicop o de que ésta haya quedado administrativamente firme, de conformidad con el procedimiento y plazos dispuestos en los artículos 88, 89, 90 91 y 168 del Reglamento.

#### 4.3 CONSIDERACIONES PARA LOS CONSORCIOS

**4.3.1** Las garantías que presenten los consorcios para el perfeccionamiento del contrato durante la ejecución contractual y para la interposición de los recursos impugnativos, además de cumplir con las condiciones establecidas en la Ley y el Reglamento, deben consignar expresamente el nombre completo o la denominación o razón social de los integrantes del consorcio, en calidad de garantizados, de lo contrario no pueden ser aceptadas por las entidades contratantes o el Tribunal de Contrataciones Públicas. No se cumple el requisito antes indicado si se consigna únicamente la denominación del consorcio.

**4.3.2** Para que un consorcio solicite la retención del 10% del monto del contrato original en calidad de garantía de fiel cumplimiento, según lo señalado en el artículo 114 del Reglamento, todos los integrantes del consorcio deben acreditar en su oferta la condición de micro o pequeña empresa, sin perjuicio que puedan acreditarlo al momento del perfeccionamiento del contrato, salvo que el monto de la obra sea menor a S/ 5 000 000,00 (cinco millones y 00/100 soles).

#### 4.4 CONSIDERACIONES PARA LAS GARANTÍAS FINANCIERAS

**4.4.1** En caso de garantías financieras, estas deben ser incondicionales, solidarias, irrevocables

y de realización automática en el país, al solo requerimiento de la respectiva entidad contratante bajo responsabilidad de las empresas que las emiten. Las empresas que emitan garantías financieras deben encontrarse bajo la supervisión directa de la Superintendencia de Banca, Seguros y Administradoras Privadas de Fondos de Pensiones, contar con clasificación de riesgo B o superior, y deben estar autorizadas para emitir garantías o estar consideradas en la última lista de bancos extranjeros de primera categoría que periódicamente publica el Banco Central de Reserva del Perú.

**4.4.2** La clasificadora de riesgo que asigna la clasificación a la empresa que emite la garantía debe encontrarse listada en el portal web de la SBS (<http://www.sbs.gob.pe/sistema-financiero/clasificadoras-de-riesgo>).

**4.4.3** Se debe identificar en la página web de la clasificadora de riesgo respectiva, cuál es la clasificación vigente de la empresa que emite la garantía, considerando la vigencia a la fecha de emisión de la garantía. Para fines de lo establecido en el artículo 61 de la Ley, se requiere la clasificación de riesgo B o superior.

**4.4.4** Si la empresa que otorga la garantía cuenta con más de una clasificación de riesgo emitida por distintas empresas listadas en la sede digital de la SBS, bastará que en una de ellas cumpla con la clasificación mínima establecida en la Ley.

**4.4.5** En caso exista alguna duda sobre la clasificación de riesgo asignada a la empresa emisora de la garantía, se debe consultar a la clasificadora de riesgos respectiva.

**4.4.6** Además de cumplir con el requisito referido a la clasificación de riesgo, a efectos de verificar si la empresa emisora se encuentra autorizada por la SBS para emitir garantías, debe revisarse la sede digital de dicha entidad (<http://www.sbs.gob.pe/sistema-financiero/relacion-de-empresas-que-se-encuentran-autorizadas-a-emitar-cartas-fianza>).

#### **4.5 CONSIDERACIONES PARA LOS DOCUMENTOS PÚBLICOS EXTENDIDOS EN EL EXTRANJERO**

En el caso que los documentos requeridos para el perfeccionamiento del contrato incluyan documentos públicos extendidos en el exterior, que no les sea aplicable el Convenio de la Apostilla, debe tenerse en cuenta que, de conformidad con lo previsto en el artículo 137 del Reglamento Consular del Perú, aprobado mediante Decreto Supremo N° 032-2023-RE<sup>4</sup>, para que estos surtan efectos legales en el Perú deben estar legalizados por los funcionarios consulares peruanos competentes, cuyas firmas deben ser autenticadas posteriormente por el área competente del órgano de línea consular, además de cumplir con los requisitos adicionales que contemple la legislación peruana para su validez en el Perú.

#### **4.6 DISPOSICIONES FINALES**

Todos los demás aspectos del presente procedimiento de selección no contemplados en las bases se rigen por la Ley y su Reglamento, así como por las disposiciones legales vigentes.

<sup>4</sup> Decreto Supremo que aprueba el Reglamento Consular del Perú y que modifica el Reglamento de la Ley del Servicio Diplomático de la República en lo que corresponde a los cargos de los funcionarios consulares.

## **SECCIÓN ESPECÍFICA**

### **CONDICIONES ESPECIALES DEL PROCEDIMIENTO DE SELECCIÓN**

(EN ESTA SECCIÓN LA ENTIDAD CONTRATANTE DEBE COMPLETAR LA INFORMACIÓN EXIGIDA, DE ACUERDO CON  
LAS INSTRUCCIONES INDICADAS)

## CAPÍTULO I GENERALIDADES

### 1.1. BASE LEGAL

- Ley N° 32069, Ley General de Contrataciones Públicas.
- Decreto Supremo N° 009-2025-EF, Decreto Supremo que aprueba el Reglamento de la Ley General de Contrataciones Públicas.
- Ley de Presupuesto del Sector Público para el año fiscal 2025.
- Ley de Equilibrio Financiero del Presupuesto del Sector Público del año fiscal 2025
- Ley N° 27806, "Ley de Transparencia y de Acceso a la Información Pública
- Decreto Supremo N° 004-2019-JUS, TUO de la Ley N° 27444 – Ley del Procedimiento Administrativo General.
- Directivas del OSCE.
- Código Civil.

Las referidas normas incluyen sus respectivas modificaciones, de ser el caso.

### 1.2. ENTIDAD CONTRATANTE

Nombre : MUNICIPALIDAD DISTRITAL DE CANAYRE  
RUC N° : 20574739676  
Domicilio legal : PLAZA PRINCIPAL CANAYRE N°198  
Teléfono : .....  
Correo electrónico : mesadepartesmdc@gmail.com

### 1.3. OBJETO DE LA CONVOCATORIA

El presente procedimiento de selección tiene por objeto la contratación de la ejecución de la obra correspondiente a: **CONTRATACIÓN PARA EJECUCIÓN DE LA OBRA: "RENOVACION DE PUENTE; EN EL(LA) QUEBRADA DEL RIO UYARICO DEL CAMINO VECINAL CORONEL PORTILLO Y CANAYRE DEL DISTRITO DE CANAYRE, PROVINCIA HUANTA, DEPARTAMENTO AYACUCHO"** CUI, N° 2636272.

### 1.4. CUANTÍA DE LA CONTRATACIÓN<sup>5</sup>

La cuantía de la contratación asciende a **S/. 789,409.20 (Setecientos Ochenta y Nueve Mil Cuatrocientos Nueve Con 20/100 soles)**, incluidos los impuestos de ley y cualquier otro concepto que incida en el costo total de la ejecución de la contratación.

OBLIGACIONES	COSTO (S/)
A. OBRA	
A.1. EDIFICACIÓN O INFRAESTRUCTURA	
Costo Directo	S/. 544,369.98
Gastos Generales (13.89267%)	S/.75,627.57
Utilidad (9%)	S/.48,993.30
Sub Total	S/. 668,990.85
Impuesto I.G.V. (18%)	S/. 120,418.35
<b>CUANTÍA DE CONTRATACION (TOTAL)</b>	<b>S/.789,409.20</b>

<sup>5</sup> La cuantía de la contratación indicado en esta sección de las bases no debe diferir del monto de la cuantía de la contratación consignado en la ficha del procedimiento de selección en el SEACE de la Pladipop. No obstante, de existir contradicción entre estos montos, prima el monto de la cuantía de la contratación indicado en las bases.

**“LÍMITES PARA LOS PROVEEDORES QUE CUENTEN CON EL BENEFICIO DE LA LEY N° 27037:**

Cuantía de la contratación	Límite Inferior		Límite Superior	
	Con IGV	Sin IGV	Con IGV	Sin IGV
S/ 789,409.20 (Setecientos Ochenta y Nueve Mil Cuatrocientos Nueve Con 20/100 soles)	S/ 749,938.74	S/ 635,541.31	S/ 868,350.12	S/ 735,889.94

**Advertencia**

Para que un consorcio acceda al beneficio de la Ley N° 27037, todos los integrantes que figuran en la promesa de consorcio deben reunir las condiciones exigidas en dicha Ley, salvo cuando participen proveedores en consorcio con contabilidad independiente que se encuentre inscrito en el Registro Único de Contribuyentes (RUC).

**1.5. EXPEDIENTE DE CONTRATACIÓN**

El expediente de contratación fue aprobado el 25 de junio del 2025.

**1.6. FUENTE DE FINANCIAMIENTO**

1-00 RECURSOS ORDINARIOS.

## CAPÍTULO II DEL PROCEDIMIENTO DE SELECCIÓN

### 2.1. CRONOGRAMA DEL PROCEDIMIENTO DE SELECCIÓN

Según el cronograma de la ficha de selección de la convocatoria publicada en el SEACE de la Pladipoc.

### 2.2. CONTENIDO DE LAS OFERTAS

La oferta contiene un índice de documentos<sup>6</sup> y la siguiente documentación:

#### 2.2.1. Documentación de presentación obligatoria

##### 2.2.1.1. Documentos para la admisión de la oferta

Los evaluadores verifican la presentación de los documentos señalados en el presente acápite. De no cumplir con lo requerido, la oferta se considera no admitida. Los evaluadores no pueden incorporar documentos adicionales para la admisión de la oferta a los establecidos en este acápite.

a) Declaración jurada de datos del postor. (**Anexo Nº 1**)

a. Pacto de integridad (**Anexo Nº 2**).

b) Documento que acredite la representación de quien suscribe la oferta.

En caso de persona jurídica, copia del certificado de vigencia de poder del representante legal, apoderado o mandatario designado para tal efecto.

En caso de persona natural, copia del documento nacional de identidad o documento análogo, o del certificado de vigencia de poder otorgado por persona natural, del apoderado o mandatario, según corresponda.

En el caso de consorcios, estos documentos deben ser presentados por cada uno de los integrantes de consorcio que suscriban la promesa de consorcio, según corresponda.

#### **Advertencia**

*De acuerdo con el artículo 4 del Decreto Legislativo Nº 1246, Decreto Legislativo que aprueba diversas medidas de simplificación administrativa, las entidades están prohibidas de exigir a los administrados o usuarios la información que puedan obtener directamente mediante la interoperabilidad a que se refieren los artículos 2 y 3 de dicho Decreto Legislativo. En esa medida, si la entidad contratante es usuaria de la Plataforma de Interoperabilidad del Estado – PIDE<sup>7</sup> y siempre que el servicio web se encuentre activo en el Catálogo de Servicios de dicha plataforma, no corresponde exigir el certificado de vigencia de poder y/o documento nacional de identidad.*

c) Declaración jurada declarando que: (i) es responsable de la veracidad de los documentos e información de la oferta, y (ii) no se encuentra impedido para contratar con el Estado, de acuerdo con el artículo 33 de la Ley. (**Anexo Nº 3**)

d) Promesa de consorcio con firmas digitales, o en su defecto, firmas legalizadas, de

<sup>6</sup> La omisión del índice no determina la no admisión de la oferta.

<sup>7</sup> Para mayor información de las Entidades usuarias y del Catálogo de Servicios de la Plataforma Nacional de Interoperabilidad – PIDE ingresar al siguiente enlace: <https://www.gob.pe/741-plataforma-nacional-de-interoperabilidad>

ser el caso, en la que se consigne los integrantes, el representante común, el domicilio común, el correo electrónico común y las obligaciones a las que se compromete cada uno de los integrantes del consorcio, así como el porcentaje equivalente a dichas obligaciones. (**Anexo Nº 4**)

- e) Documentación que acredite la desafectación del impedimento, en caso el proveedor al registrarse como participante hubiera presentado la declaración jurada de desafectación del impedimento (**Anexo Nº 5**), de conformidad con el numeral 39.4 del artículo 39 del Reglamento.

**Advertencia**

*El requisito indicado en el literal f) únicamente se solicita al proveedor que al registrarse hubiera presentado la Declaración Jurada de desafectación del impedimento.*

- f) Oferta Económica (**Anexo 6**). En el caso de obras ejecutadas bajo el sistema de diseño y construcción, se anexa la estructura de costos del diseño.

**2.2.1.2. Documentos para acreditar los requisitos de calificación**

Incorporar en la oferta los documentos que acreditan los “**Requisitos de Calificación**” que se detallan en el numeral 3.14 del Capítulo III de la presente sección de las bases.

**Importante para la entidad contratante**

*Se recuerda que la implementación de la Ficha Única del Proveedor (FUP) es progresiva. Asimismo, el Reglamento señala que el OECE informa mediante comunicado la implementación de los rubros de información que componen la FUP, así como la fecha a partir de la cual las entidades contratantes no pueden exigir la presentación a los proveedores de dicha documentación en los procedimientos de selección, debiendo verificarla directamente en la FUP.*

**2.2.2. Documentación de presentación facultativa:**

- 2.2.2.1** Incorporar en la oferta los documentos que acreditan los “**Factores de Evaluación**” establecidos en el Capítulo IV de la presente sección de las bases, a efectos de obtener el puntaje previsto en dicho Capítulo para cada factor.
- 2.2.2.2** Las obras que se ejecuten fuera de la provincia de Lima y Callao cuyo monto de contratación no supere los S/ 900 000.00 (novecientos mil y 00/100 Soles), pueden presentar la solicitud de bonificación por obras ejecutadas fuera de la provincia de Lima y Callao, según (**Anexo Nº 09**).
- 2.2.2.3** En el caso de que los proveedores que gocen del beneficio de la exoneración del IGV previsto en la Ley Nº 27037, Ley de Promoción de la Inversión en la Amazonía, presentan adicionalmente una Declaración Jurada de cumplimiento de condiciones para la aplicación de la exoneración del IGV (**Anexo Nº 13**).

**Advertencia**

*Los evaluadores no pueden exigir al postor la presentación de documentos que no hayan sido indicados en los acápites “Documentos para la admisión de la oferta”, “Requisitos de calificación” y “Factores de evaluación”.*



### 2.3. REQUISITOS PARA PERFECCIONAR EL CONTRATO

El postor ganador de la buena pro debe presentar en MESA DE PARTES DE LA ENTIDAD, sito en PLAZA PRINCIPAL CANAYRE N°198, los siguientes documentos para perfeccionar el contrato:

- a) Garantía de fiel cumplimiento del contrato, autorización de retención **(Anexo N° 7)** o declaración jurada comprometiéndose a presentar la garantía mediante fideicomiso **(Anexo 8)**, de ser el caso.
- b) Contrato de consorcio, de ser el caso.
- c) Código de cuenta interbancaria (CCI) o, en el caso de proveedores no domiciliados, el número de su cuenta bancaria y nombre de la entidad bancaria en el exterior.
- d) Copia de la vigencia del poder del representante legal del postor que acredite que cuenta con facultades para perfeccionar el contrato, cuando corresponda.
- e) Copia de DNI del postor en caso de persona natural, o de su representante legal en caso de persona jurídica.
- f) Institución Arbitral elegida por el postor **(Anexo N° 10)**.
- g) Autorización de notificaciones durante la ejecución contractual al correo electrónico previsto en el contrato **(Anexo N° 12)**.
- h) Constancia de Capacidad Libre de Contratación de ejecutor de obra expedida por el RNP.
- i) Plan de trabajo según lo establecido en el Reglamento, en caso no haya sido evaluado durante el procedimiento de selección.
- j) En el caso del sistema de entrega de solo construcción, independientemente de la modalidad de pago: los análisis de precios unitarios de las partidas y detalle de los gastos generales fijos y variables de la oferta. aplica para cada ítem o tramo que conforme la agrupación.
- k) Documentación que acredite los requisitos de calificación correspondientes a capacidad técnica y profesional del personal clave, de conformidad con el literal g) del numeral 88.1 del artículo 88 del Reglamento.

#### Nota importante para la entidad contratante

*De conformidad con el artículo 88 del Reglamento, la acreditación de los requisitos de calificación correspondientes a la capacidad técnica y profesional del personal clave, se realiza para la suscripción del contrato únicamente cuando esta no haya sido considerada factor de evaluación o el procedimiento de selección no tenga etapa de precalificación. En estos últimos casos, la documentación es presentada como parte de los requisitos de calificación y se elimina este literal k).*

**Esta nota debe ser eliminada una vez culminada la elaboración de las bases**

- l) [CONSIGNAR EL CENTRO DE ADMINISTRACIÓN DE JPRD ELEGIDO POR EL POSTOR GANADOR DE LA BUENA PRO, EN CASO SE HAYA PREVISTO LA JPRD COMO MEDIO DE SOLUCIÓN DE CONTROVERSIAS, DE CORRESPONDER] **(Anexo N° 17)**
- m) Declaración Jurada actualizada de Desafectación de Impedimento **(Anexo N° 14)** y la documentación que acredite dicha desafectación.

#### Advertencia

- *El requisito indicado en el literal m) únicamente se solicitará si el postor adjudicado hubiera presentado la Declaración Jurada de desafectación del impedimento en el procedimiento de selección.*
- *De acuerdo con el artículo 4 del Decreto Legislativo N° 1246, las entidades están prohibidas de exigir a los administrados o usuarios la información que puedan obtener directamente mediante la interoperabilidad a que se refieren los artículos 2 y 3 de dicho Decreto Legislativo. En esa medida, si la entidad contratante es usuaria de la Plataforma de Interoperabilidad del Estado –*

*PIDE<sup>10</sup> y siempre que el servicio web se encuentre activo en el Catálogo de Servicios de dicha plataforma, no corresponde exigir los documentos previstos en los literales d) y e).*

- *En caso el postor declare la inaplicabilidad del impedimento Tipo 4.D del inciso 4 del numeral 30.1 del artículo 30 de la Ley, referido a las personas inscritas en el Registro de Deudores Alimentarios Morosos del Poder Judicial (Redam) presenta la Declaración Jurada respectiva (Anexo N° 16).*

## **2.4. PERFECCIONAMIENTO DEL CONTRATO**

El contrato se perfecciona con la suscripción del documento que lo contiene. La entidad contratante suscribe el contrato mediante firma digital, en caso de que el postor adjudicado con la buena pro cuente con certificado digital emitido por una entidad de certificación, de acuerdo con la normativa de la materia. Excepcionalmente, la entidad contratante con el debido sustento puede proceder a la firma del contrato mediante medios manuales.

El contrato firmado digitalmente se remite a la siguiente dirección electrónica: [mesadepartesmdc@gmail.com](mailto:mesadepartesmdc@gmail.com), en caso de no contar con firma digital Mesa de Partes (Trámite Documentario) de la Municipalidad Distrital de Canayre, sito en plaza principal N° 198-Canayre.

## REQUERIMIENTO CON SISTEMA DE ENTREGA DE SOLO CONSTRUCCIÓN



**MUNICIPALIDAD DISTRITAL DE CANAYRE**  
Creado con ley N° 30087 el 29 de setiembre del 2013  
SUB GERENCIA DE INFRAESTRUCTURA, ESTUDIO Y LIQUIDACIÓN DE OBRAS



### CAPÍTULO III REQUERIMIENTO CON SISTEMA DE ENTREGA DE SOLO CONSTRUCCIÓN

#### Advertencia

Al elaborar las bases, los evaluadores incluyen en esta sección el requerimiento que forma parte del expediente de contratación aprobado. El área usuaria es responsable de formular adecuadamente el requerimiento, en coordinación con la dependencia encargada de las contrataciones, de conformidad con el artículo 20 del Reglamento. El requerimiento debe elaborarse de acuerdo con el formato consignado en este capítulo y estar incluido en el cuadro multianual de necesidades.

#### 3.1 FINALIDAD PÚBLICA DE LA CONTRATACIÓN

##### FINALIDAD PRINCIPAL

El objetivo principal es fortalecer la integración local de manera eficaz, desarrollando al mismo tiempo la mejora de las condiciones de vida de los pobladores de UYARICO. La Municipalidad Distrital de Canayre, quiere revertir el retraso socio económico de las comunidades del Distrito de Canayre permitiendo la Integración Social y Económica entre los pueblos.

##### FINALIDAD ESPECIFICA.

- ⬇ Mejorar el servicio de transporte de carga y pasajeros.
- ⬇ Mejorar el nivel de vida de los habitantes dentro del área de influencia.
- ⬇ Incorporación de la economía local de las comunidades aisladas hacia los mercados provinciales, departamentales y regionales.
- ⬇ Fortalecer la integración física y económica de los centros poblados deprimidos de esta zona mediante la reactivación de sus vías de comunicación, incentivando el desarrollo de la región, fomentando la agricultura, ganadería, comercio, turismo, etc.
- ⬇ Reducir los costos de transporte de carga y el tiempo de viaje.
- ⬇ Mejorar el nivel de vida de sus habitantes, cuyos resultados se darán una vez concluido el proyecto.
- ⬇ Dinamizar la interrelación entre todas las comunidades integrantes del beneficio directo e indirecto.
- ⬇ Generación de empleo temporal desde la etapa de estudios, durante la etapa de ejecución de obra y durante el periodo de operación y mantenimiento.



#### 3.2 DESCRIPCIÓN GENERAL

Nombre del proyecto de inversión/IOARR/actividad	"RENOVACION DE PUENTE; EN EL(LA) QUEBRADA DEL RIO UYARICO DEL CAMINO VECINAL CORONEL PORTILLO Y CANAYRE DEL DISTRITO DE CANAYRE, PROVINCIA HUANTA, DEPARTAMENTO AYACUCHO"
CUI	2636272
EXPEDIENTE TÉCNICO APROBADO	RESOLUCIÓN DE GERENCIA MUNICIPAL N° 072-2025-MDC/GM
FECHA DE APROBACION	16 de MAYO del 2025
ESPECIALIDAD	VIALES, PUERTOS Y AFINES
TIPOLOGÍA	PUENTES
tipo y numero del procedimiento de selección que se convocó para la elaboración del expediente técnico, de corresponder	No corresponde

LICITACIÓN PÚBLICA ABREVIADA DE OBRAS

2

LICITACIÓN PÚBLICA ABREVIADA DE OBRAS



**MUNICIPALIDAD DISTRITAL DE CANAYRE**  
Creado con ley Nº 30087 el 29 de setiembre del 2013  
SUB GERENCIA DE INFRAESTRUCTURA, ESTUDIO Y LIQUIDACIÓN DE OBRAS



### 3.3 CONDICIONES CONTRACTUALES

#### 3.3.1. METAS FISICAS

##### 1.1.1.1. MEMORIA DESCRIPTIVA (CARACTERISTICA GENERALES)

###### 3.3.1.1.1. NOMBRE DEL PROYECTO.

“RENOVACION DE PUENTE; EN EL(LA) QUEBRADA DEL RIO UYARICO DEL CAMINO VECINAL CORONEL PORTILLO Y CANAYRE DEL DISTRITO DE CANAYRE, PROVINCIA HUANTA, DEPARTAMENTO AYACUCHO”.

###### 3.3.1.1.2. DATOS GENERALES.

CODIGO DE INVERSIÓN : 2636272

SECTOR : Gobiernos Locales

FUNCIÓN : 15 Transporte

DIVISION FUNCIONAL : 033 Transporte Terrestre

GRUPO FUNCIONAL : 0066 Vías Vecinales

SECTOR RESPONSABLE : Transporte Y Comunicaciones.

TIPOLOGIA DE PROYECTO : Carreteras Vecinales

PROYECTO : RENOVACION DE PUENTE; EN EL(LA) QUEBRADA DEL RIO UYARICO DEL CAMINO VECINAL CORONEL PORTILLO Y CANAYRE DEL DISTRITO DE CANAYRE, PROVINCIA HUANTA, DEPARTAMENTO AYACUCHO.

FUENTE FINANCIAMIENTO : Donaciones y Transferencias

UNIDAD FORMULADORA : Municipalidad Distrital De Canayre.

UNIDAD EJECUTORA : Municipalidad Distrital De Canayre.

MODALIDAD DE EJECUCIÓN : Administración Indirecta-Por Contrata.

###### 3.3.1.1.3. UBICACIÓN

El área de estudio correspondiente al presente proyecto, se encuentra ubicado en:

###### 3.3.1.1.3.1.1. Ubicación Política.

LOCALIDAD : Canayre

DISTRITO : Canayre

PROVINCIA : Huanta

DEPARTAMENTO : Ayacucho





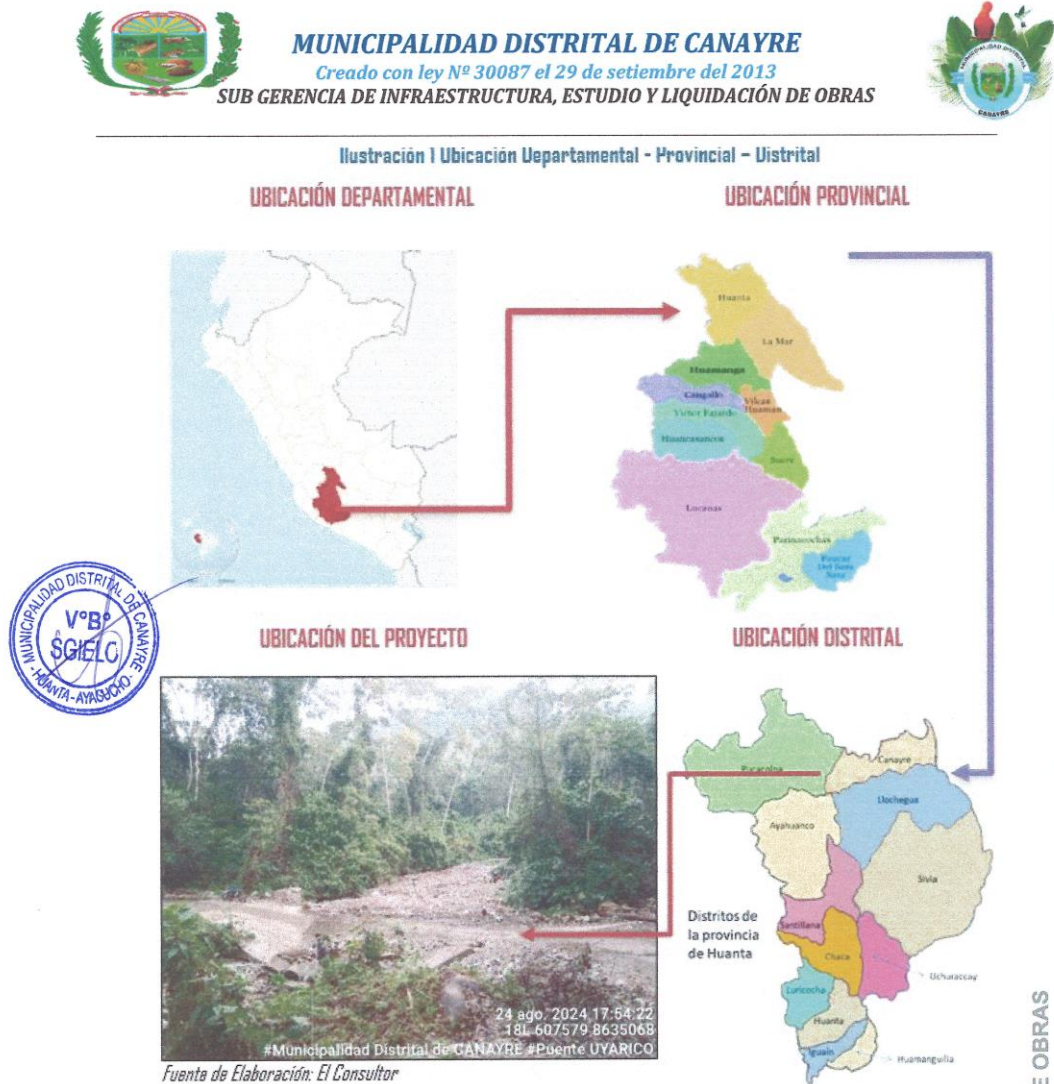

**Coordenadas geográficas del proyecto.**

PUENTE	COORDENADAS UTM		ALTITUD (m.s.n.m.)	ZONA UTM
	ESTE(m)	NORTE(m)		
UYARICO	607569.00	8635052.00	668m	18

**3.3.1.1.4. VÍAS DE ACCESO.**

Vía de acceso del departamento de Ayacucho al Distrito de Canayre.

TRAMOS	LONGITUD	HORAS DE RECORRIDO	TIPO DE VÍA	TIPO DE VEHICULO
Ayacucho- CP Rosario- Ayna-La Mar-28B	190.9 km	4h 32min	Carretera Asfaltada-AS	Camioneta
CP Rosario - Sivia- Canayre	73.1 km	2h 59min	Carretera Trocha- TR	Camioneta

Fuente de Elaboración: El Consultor

**3.3.1.1.5. Clima.**



**MUNICIPALIDAD DISTRITAL DE CANAYRE**  
Creado con ley Nº 30087 el 29 de setiembre del 2013  
SUB GERENCIA DE INFRAESTRUCTURA, ESTUDIO Y LIQUIDACIÓN DE OBRAS



UYARICO se caracteriza por un clima soleado y húmedo, con una marcada diferencia de la estación húmeda – lluviosa. La estación húmeda se presenta de diciembre a marzo, aunque las lluvias aparecen con menor intensidad desde setiembre y desaparecen en abril.

Las temperaturas máximas oscilan entre 32 °C y 29°C y las mínimas entre 22 °C y 19 °C en las partes altas del distrito. En los meses de mayo a agosto los días son calurosos al sol y templados en la sombra con temperaturas superiores a 30 °C; pero las noches llegan a los 19 °C.

#### 3.3.1.1.6. Topografía.

Para el presente estudio se realizó una Georreferenciación Básica con un equipo GPS DIFERENCIAL ubicando un punto geodésico 1016526 ubicado en la quebrada de Uyarico

Las Georreferenciación Básica se realizó para la ubicación y monumentación de 03 Puntos de Control (BM-01, BM-02 y BM-03), para dar inicio a la Poligonal Básica Puente Uyarico. A continuación, se presenta un informe técnico en el cual se desarrollaron las actividades propias de la Georreferenciación y Levantamiento Topográfico, necesarias para generar la información requerida en los estudios y diseños de un puente vehicular y el mejoramiento vial de los accesos del puente Uyarico, el cual se emplaza sobre el río Uyarico.



#### 3.3.1.2. DESCRIPCIÓN DE LA SITUACIÓN ACTUAL.

El puente UYARICO se encuentra en la Unidad Productora denominada Camino Vecinal coronel Portillo, perteneciente a la ruta vecinal AY-502 y el estado actual del puente UYARICO es MALO

Un reconocimiento previo a la estructura permitió la idealización del escenario y problemas presentados para poder cuestionar e inferir en la situación y estado del puente.

El puente Uyarico es un puente que ahora está tapado y colmatado con material conglomerado hasta el nivel de la rasante de la vía de acceso.

Se observa que los componentes del Puente Uyarico como Los tableros de rodadura y los soportes de apoyo ya no existen puesto que ha sido tapado y arrastrado hacia aguas abajo.

A la fecha existe Obra de Arte Baden de dimensiones de 15.47x8.17x0.20 que fue construido por los pobladores lo cual se encuentra en pésimas condiciones, fracturas, debilitadas y enterrada que en época de lluvia se vuelve inaccesible.



LICITACIÓN PÚBLICA ABREVIADA DE OBRAS

5

LICITACIÓN PÚBLICA ABREVIADA DE OBRAS





**MUNICIPALIDAD DISTRITAL DE CANAYRE**  
Creado con ley Nº 30087 el 29 de setiembre del 2013  
SUB GERENCIA DE INFRAESTRUCTURA, ESTUDIO Y LIQUIDACIÓN DE OBRAS



### 1.1.2. CALZADA VEHICULAR.

La superficie de rodadura de este tramo esta conformada por la sub rasante (suelo natural) sin ningún tipo de mejoramiento, el estado de conservación, es malo por eso es necesario proponer su intervención, debido a que actualmente la superficie de rodadura no es el adecuado para que permita el tránsito vehicular de manera fluida (el pase vehicular en temporada de sequía).

### 1.1.3. DESCRIPCIÓN TÉCNICA DEL PUENTE.

#### 3.3.3.1 Pase Provisional.

Para no restringir permanentemente el tránsito vehicular, se dejará funcionando la vía habilitada que existe actualmente; no obstante, primero se realizará una compactación con material in-situ, hasta alcanzar los niveles establecido en campo, en el extremo de ingreso al acceso provisional para el desplazamiento de los vehículos, garantizando el tránsito vehicular sin restricciones; mientras se ejecuten las obras civiles, del nuevo puente.

#### 3.3.3.2 Subestructura.

La Superestructura es de concreto armado del tipo Viga Losa de 0.20 m. de espesor. Las dimensiones y demás detalles aparecen en los planos del proyecto.

La luz del puente es de 13.90 m. y la longitud de vía es de 3.60 m.

La superficie de rodadura de concreto será variable transversalmente con propósitos de dar 2% de bombeo para el drenaje dicho drenaje termina en agujeros provista de tuberías de PVC de 2" de diámetro.

**Materiales:** Se ha proyectado el uso de concreto armado de  $f'c = 280 \text{ kg/cm}^2$ , acero corrugado ASTM A615 grado 60 de  $f_y = 4200 \text{ kg/cm}^2$  en el tablero.

#### 3.3.3.3 Superestructura.

Se realizará la ejecución de 2 estribos en Voladizo de Concreto armado, los cuales tienen una altura total de 6.38 m y protegidas con enrocado de protección de  $f_c = 100 \text{ kg/cm}^2$  al pie del estribo, para evitar la socavación:

Estribos Izquierdo y Derecho: Ancho:  $a = 3.80 \text{ m}$

Cimentación estribos Izquierdo y Derecho:

Largo:  $L = 4 \text{ m}$

Ancho:  $a = 3.80 \text{ m}$

Altura zapata:  $h = 0.65 \text{ m}$

Profundidad: La profundidad de desplante tanto impuesto por el estudio geotécnico e Hidrológico será de 2.00 m.,

Cuenta con aletas de protección, de altura variable de 4 m.

**Materiales:** Se ha proyectado el uso de concreto armado  $f'c = 210 \text{ Kg/cm}^2$  y  $f'c = 280 \text{ Kg/cm}^2$ , acero corrugado ASTM A615 grado 60 de  $f_y = 4200 \text{ kg/cm}^2$  en los estribos.

El puente tendrá un tablero tipo Viga Losa, el cual estará compuesto por una losa, veredas y barandas con dimensiones según detalles en los planos.

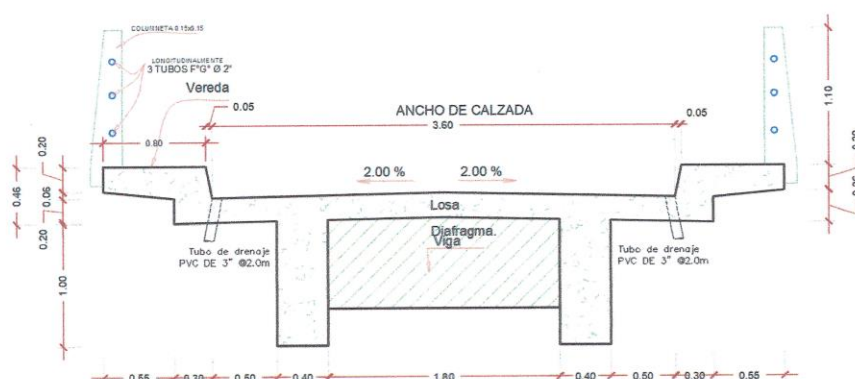

LICITACIÓN PÚBLICA ABREVIADA DE OBRAS

6

LICITACIÓN PÚBLICA ABREVIADA DE OBRAS





## MUNICIPALIDAD DISTRITAL DE CANAYRE

Creado con ley N° 30087 el 29 de setiembre del 2013

SUB GERENCIA DE INFRAESTRUCTURA, ESTUDIO Y LIQUIDACIÓN DE OBRAS



### Obras de protección:

#### Aletas:

Se colocarán aletas hacia aguas arriba y abajo tanto en el estribo izquierdo y derecho, con la finalidad de proteger la socavación que pudiera ocurrir. Dichas aletas tendrán una longitud de 4.00 m y estará ubicada según topografía del terreno.

Las aletas forman parte de la subestructura del puente, como tal los criterios de diseño son similares al de los usados en el estribo.

Las aletas tienen las siguientes características:

Altura total aletas:	Variable de 5.38 m a 6.38 m
Tipo de aletas	: Muro voladizo
Tipo material	: De concreto armado
Concreto aletas	: Concreto armado $f'c = 210 \text{ Kg/cm}^2$
Acero de refuerzo	: $f_y = 4,200 \text{ Kg/cm}^2$
Longitud zapata	: Variable de 4 m
Ancho zapata	: 3.80 m
Altura zapata	: 0.65 m
Longitud aletas	: variables según el plano

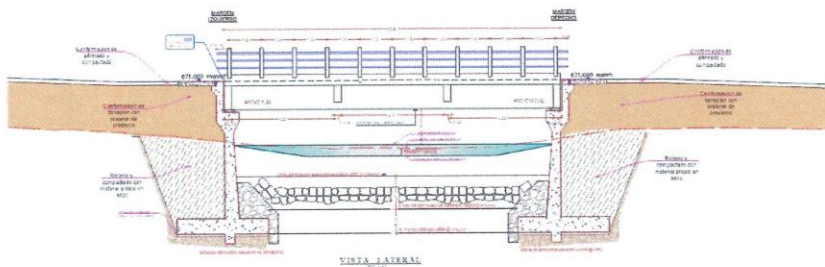

### 3.3.3.4 ALEROS DE PROTECCION.

Los estribos tendrán aleros de concreto armado en ambos costados con un ángulo de orientación, tendrá una resistencia de  $f'c=210 \text{ kg/cm}^2$ , el cual se verificó y diseñó, obteniendo las siguientes dimensiones de cimentación: ancho de base variable de 2.10 m a 3.80 m, altura total de 4.05 y 6.38m, peralte de zapata de 0.65 m y un espesor de la pantalla de 0.35 y 0.30m.

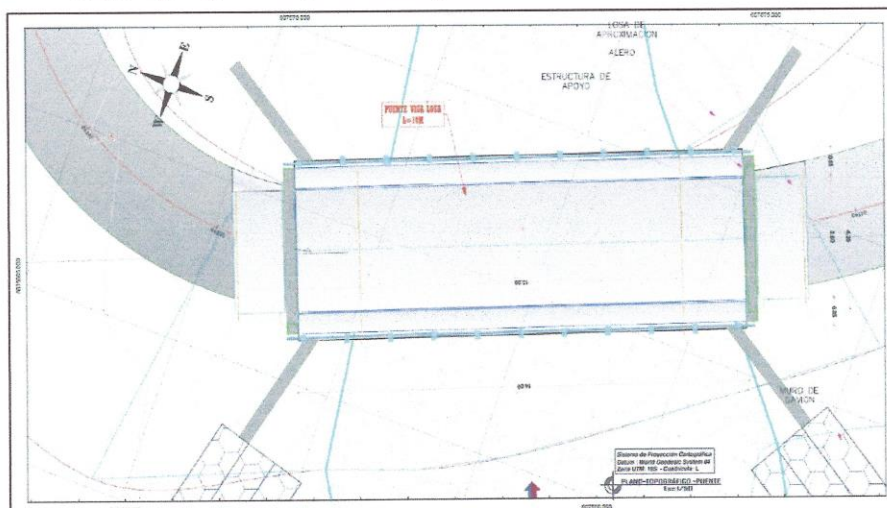

LICITACIÓN PÚBLICA ABREVIADA DE OBRAS

7



## MUNICIPALIDAD DISTRITAL DE CANAYRE

Creado con ley Nº 30087 el 29 de setiembre del 2013

SUB GERENCIA DE INFRAESTRUCTURA, ESTUDIO Y LIQUIDACIÓN DE OBRAS



### 3.3.3.5 DISEÑO ESTRUCTURAL.

El cálculo del espesor de la losa y sus elementos se realizó teniendo en cuenta las cargas de las barandas, asfalto, vereda y carga peatonal; así como la carga de los camiones de diseño HL-93K (Tridem) y HL-93L (Tandem).

#### LOSA:

El diseño se realizó mediante la norma AASHTO 2017. El concreto en la losa se consideró de  $f'c = 280$  kg/cm<sup>2</sup>, con espesor de 0.20 m. y acero de refuerzo de 1/2".

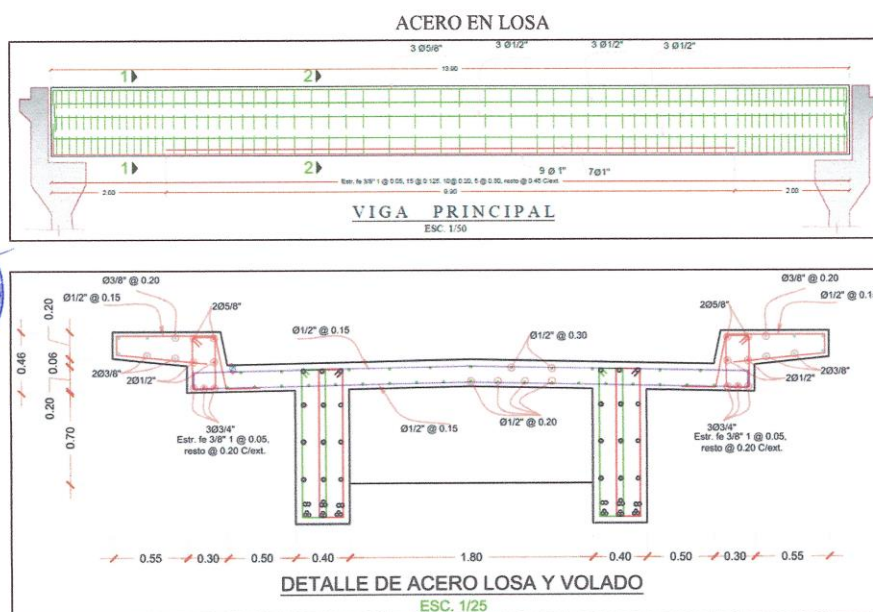

### 3.3.3.6 LOSA DE APROXIMACIÓN:

El puente tendrá una losa de aproximación para el ingreso y salida, la losa de aproximación se compone de un concreto de  $f'c = 210$  kg/cm<sup>2</sup>, con ancho de 1.50 m, largo de 3.60 m y el espesor de 0.20 m, y que al borde deberá tener una uña con dimensiones según detalles en plano de la losa.

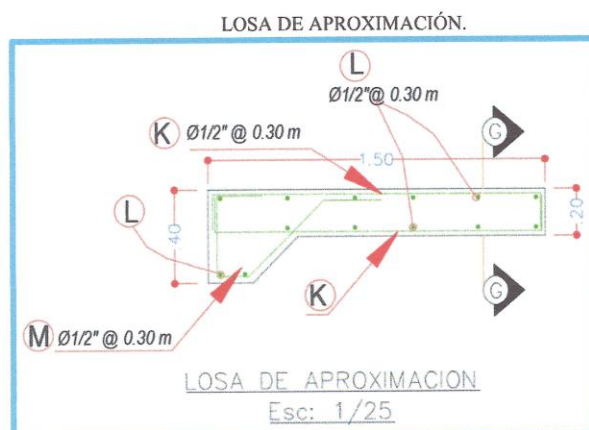

LICITACIÓN PÚBLICA ABREVIADA DE OBRAS

8

LICITACIÓN PÚBLICA ABREVIADA DE OBRAS



**MUNICIPALIDAD DISTRITAL DE CANAYRE**  
Creado con ley N° 30087 el 29 de setiembre del 2013  
SUB GERENCIA DE INFRAESTRUCTURA, ESTUDIO Y LIQUIDACIÓN DE OBRAS



**1.1.4. EQUIPO TECNICO.**

Para la formulación del IOARR denominado RENOVACION DE PUENTE; EN EL(LA) QUEBRADA DEL RIO UYARICO DEL CAMINO VECINAL CORONEL PORTILLO Y CANAYRE DEL DISTRITO DE CANAYRE, PROVINCIA HUANTA, DEPARTAMENTO AYACUCHO", se cuenta con 01 Ingeniero civil; además del acompañamiento técnico de la elaboración del expediente técnico de gerencia de monitoreo y seguimiento, intervenciones especiales y de fortalecimiento de la gestión vial descentralizada.

**1.1.5. MEMORIA DESCRIPTIVA DE ESTUDIOS BASICOS DE INGENIERIA.**

**3.3.5.1 Estudios de Topografía.**

El estudio topográfico abarca el levantamiento topográfico para el proyecto RENOVACION DE PUENTE; EN EL(LA) QUEBRADA DEL RIO UYARICO DEL CAMINO VECINAL CORONEL PORTILLO Y CANAYRE DEL DISTRITO DE CANAYRE, PROVINCIA HUANTA, DEPARTAMENTO AYACUCHO", y para su uso respectiva ejecución siendo la cota 675.585 m.s.n.m. estación de concreto, que se encuentra a 55 metros del puente UYARICO.

Se empleo de equipos topográficos: Estación Total, Nivel de ingeniero y GPS Diferencial con las precisiones adecuadas para la obtención de la información topográfica necesaria para el proyecto complementándose con los estudios geodésicos.



**3.3.5.2 Informe de Georreferenciación.**

Para realizar las actividades de geodésica satelital se empleo 02 receptores GNSS satelitales de navegación global (GPS Diferenciales) de marca TRIMBLE modelo R10

PUNTO	NORTE	ESTE	ELEVACION
1016525	8635007.125 m	607538.243 m	683.686 m
1016526	8635091.186 m	607619.914 m	676.593 m

PUNTO	LATITUD	LONGITUD	ALTURA ELIPSOIDAL
1016525	S14°17'52.87474"	W73°27'52.52437"	683.694 m
1016526	S14°17'53.25191"	W73°27'57.52354"	676.573 m

**1.1.6. ESTUDIO DE SUELOS Y GEOTECNIA.**

Para el presente estudio se considero 02 calicatas en la modalidad a cielo abierto con fines de cimentación con una profundidad de 5.0m; 02 calicatas con fines de diseño de pavimentos a una profundidad de 1.50m; y el estudio de cantera para fines del material afirmado y diseño de mezclas para concretos 210 kg/cm2 y 280 kg/cm2.

**1.1.7. GEOLOGIA Y GEOTECNIA.**

El presente informe comprende el estudio de Mecánica de suelos requeridos para determinar las condiciones de cimentación para el proyecto RENOVACION DE PUENTE; EN EL(LA) QUEBRADA DEL RIO UYARICO DEL CAMINO VECINAL CORONEL PORTILLO Y CANAYRE DEL DISTRITO DE CANAYRE, PROVINCIA HUANTA, DEPARTAMENTO AYACUCHO", los puntos de investigación (calicatas) se realizaron dentro del terreno mencionado para su intervención dicho proyecto denominado líneas arriba.

**1.1.8. ESTUDIOS DE HIDROLOGIA E HIDRAULICA.**

**3.3.8.1 ESTUDIO DE HIDROLOGÍA.**

1. En cuanto a la estación seleccionada para la determinación de los caudales máximos es la estación pluviométrica Huasapampa.
2. El tratamiento de la información hidrológica histórica para las series de datos de las estaciones hidrológicas del sistema se realizó mediante el análisis estadístico.





**MUNICIPALIDAD DISTRITAL DE CANAYRE**  
Creado con ley Nº 30087 el 29 de setiembre del 2013  
**SUB GERENCIA DE INFRAESTRUCTURA, ESTUDIO Y LIQUIDACIÓN DE OBRAS**



3. Los coeficientes de rugosidad de Manning adoptados es de 0.035 para las llanuras de inundación y 0.030 para el canal central.
4. Para los periodos de retorno de 140 años y 500 años para el rio Uyarico, se obtuvieron caudales picos o caudales de máximas avenidas iguales a:

CAUDALES MAXIMOS	GENERADOS CON EL PROGRAMA HEC-HMS
Tiempo de Retorno	Rio Uyarico
Tr (Años)	Qmax (m3/s)
140	7.8
500	9.1

**1.1.9. ESTUDIOS DE ESTRUCTURAS Y OBRAS DE ARTE**

**3.3.9.1 ELEMENTOS DE LA ESTRUCTURA**

**3.3.9.1.1 ELEMENTOS DE LA SUPERESTRUCTURA Y SUBESTRUCTURA.**

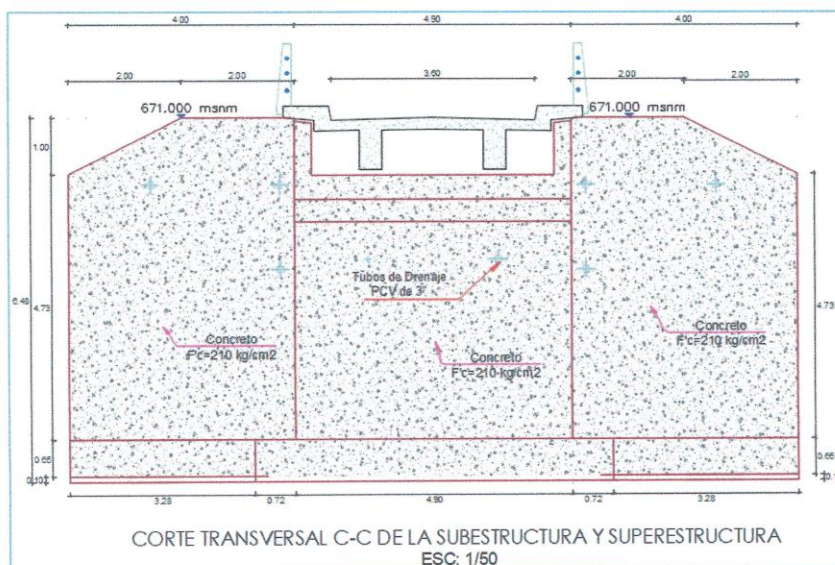

**3.3.9.1.2 ESTRIBO – MARGEN IZQUIERDO Y DERECHA.**

La subestructura está formada por 2 estribos en Voladizo de Concreto armado, los cuales tienen una altura total de 6.38 m y protegidas con enrocado de protección de  $f_c=100 \text{ kg/cm}^2$  al pie del estribo, para evitar la socavación:

Estribos Izquierdo y Derecho: Ancho:  $a = 3.80 \text{ m}$

Cimentación estribos Izquierdo y Derecho:

Largo:  $L = 4 \text{ m}$

Ancho:  $a = 3.80 \text{ m}$

Altura zapata:  $h = 0.65 \text{ m}$



**MUNICIPALIDAD DISTRITAL DE CANAYRE**  
Creado con ley Nº 30087 el 29 de setiembre del 2013  
SUB GERENCIA DE INFRAESTRUCTURA, ESTUDIO Y LIQUIDACIÓN DE OBRAS



Profundidad: La profundidad de desplante tanto impuesto por el estudio geotécnico e Hidrológico será de 2.00 m.,

Cuenta con aletas de protección, de altura variable de 4 m.

Materiales: Se ha proyectado el uso de concreto armado  $f'c = 210 \text{ Kg/cm}^2$  y  $f'c = 280 \text{ Kg/cm}^2$ , acero corrugado ASTM A615 grado 60 de  $f_y = 4200 \text{ kg/cm}^2$  en los estribos.

Obras de protección:

Aletas:

Se colocarán aletas hacia aguas arriba y abajo tanto en el estribo izquierdo y derecho, con la finalidad de proteger la socavación que pudiera ocurrir. Dichas aletas tendrán una longitud de 4.00 m y estará ubicada según topografía del terreno.

Las aletas forman parte de la subestructura del puente, como tal los criterios de diseño son similares al de los usados en el estribo.

Las aletas tienen las siguientes características:

Altura total aletas: Variable de 5.38 m a 6.38 m  
Tipo de aletas: Muro voladizo  
Tipo material: De concreto armado  
Concreto aletas: Concreto armado  $f'c = 210 \text{ Kg/cm}^2$   
Acero de refuerzo:  $f_y = 4,200 \text{ Kg/cm}^2$   
Longitud zapata: Variable de 4 m  
Ancho zapata: 3.80 m  
Altura zapata: 0.65 m  
Longitud aletas: variables según el plano

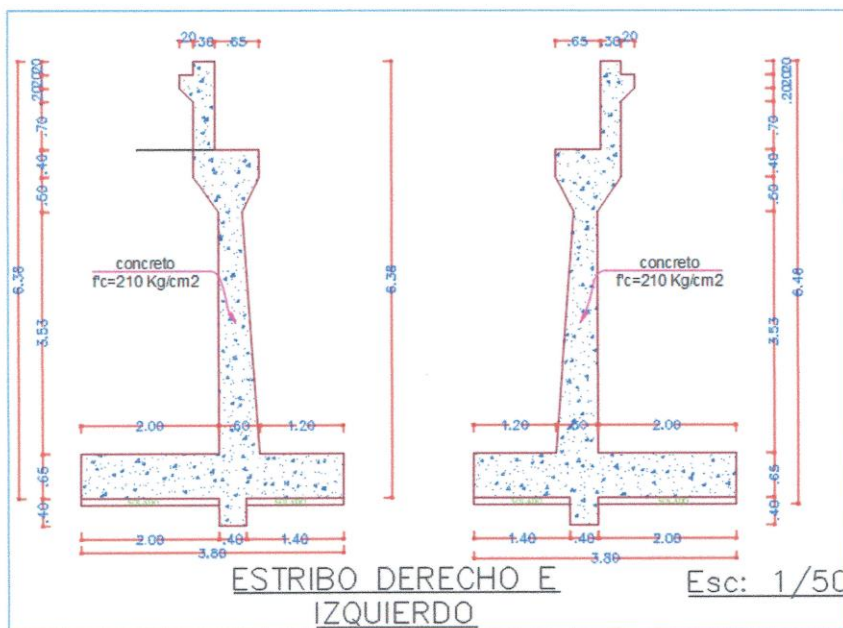

Aleros en el estribo típico

LICITACIÓN PÚBLICA ABREVIADA DE OBRAS

11

LICITACIÓN PÚBLICA ABREVIADA DE OBRAS



**MUNICIPALIDAD DISTRITAL DE CANAYRE**

*Creado con ley N° 30087 el 29 de setiembre del 2013*

**SUB GERENCIA DE INFRAESTRUCTURA, ESTUDIO Y LIQUIDACIÓN DE OBRAS**

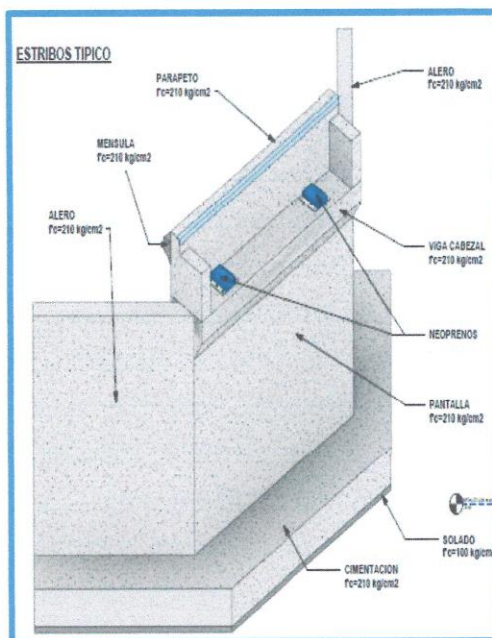
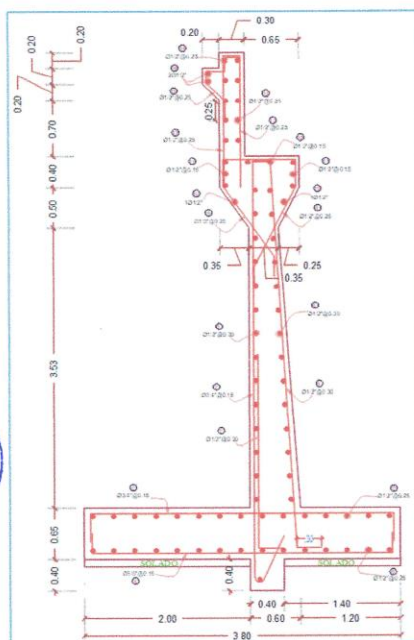

### Vista en 3D de la superestructura

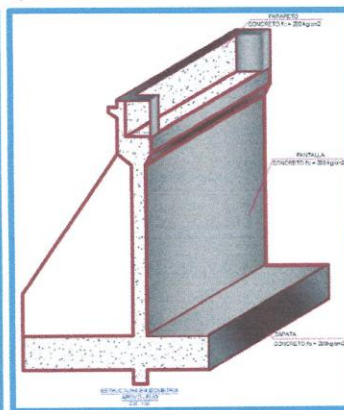
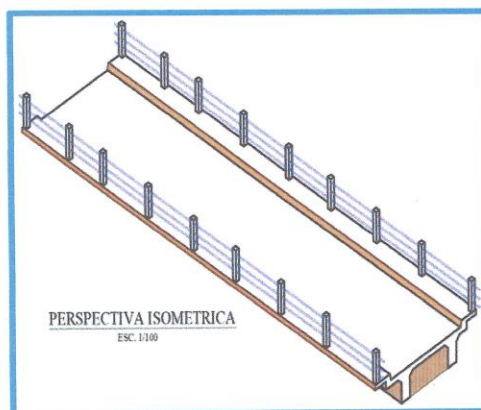

### 3.3.9.1.3 TIPO ESTRIBO VOLADIZO- AMBOS EXTREMOS.

La estructura de Apoyo Tipo Voladizo de concreto armado que se ubicará en ambos extremos del puente, tendrá una resistencia de  $f_c=280$  kg/cm<sup>2</sup>, el cual se verificó y diseñó, obteniendo las siguientes dimensiones de cimentación: base de 6.60 m, altura total de 6.38 m, peralte de zapata de 0.65 m, un espesor de parapeto de 0.30 m y longitud de apoyo de 4.90 m.

### A. COLOCACIÓN DE ACERO:

LICITACIÓN PÚBLICA ABREVIADA DE OBRAS





**MUNICIPALIDAD DISTRITAL DE CANAYRE**

*Creado con ley N° 30087 el 29 de setiembre del 2013*

**SUB GERENCIA DE INFRAESTRUCTURA, ESTUDIO Y LIQUIDACIÓN DE OBRAS**



El acero habilitado será corrugado de Grado 60 ( $f_y = 4200 \text{ kg/cm}^2$ ) y deberá colocarse según lo indicado en los planos estructurales, siguiendo las especificaciones recomendadas para esta partida, como se muestra a continuación:

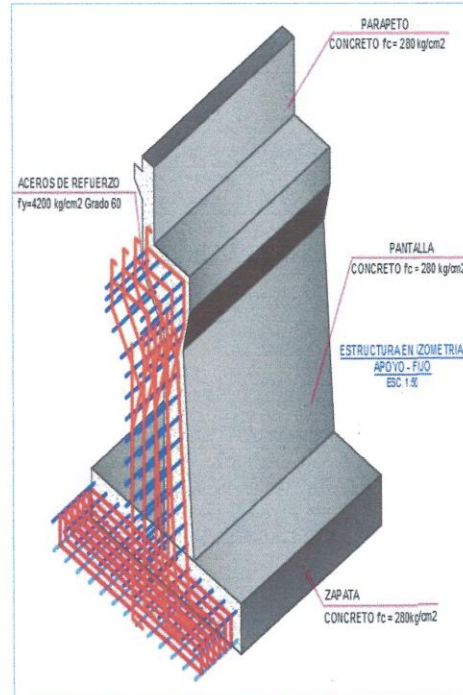
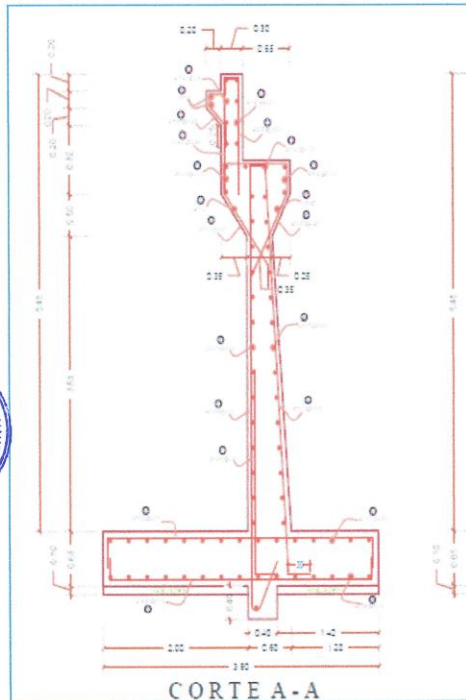

**B. ENCOFRADO:**

Se habilitará el encofrado con madera, en cada una de las partes del estribo: pantalla y viga cabezal.

### C. VACIADO DE CONCRETO:

El vaciado se realizará en una etapa, por tratarse de una estructura de concreto armado, esta tendrá una resistencia de  $F'c = 280 \text{ Kg/cm}^2$ , para ambos márgenes.

### Dimensiones del apoyo típico

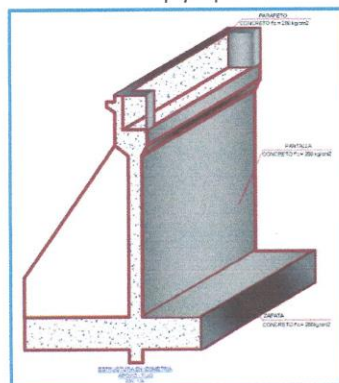

LICITACIÓN PÚBLICA ABREVIADA DE OBRAS

13



**MUNICIPALIDAD DISTRITAL DE CANAYRE**  
Creado con ley N° 30087 el 29 de setiembre del 2013  
SUB GERENCIA DE INFRAESTRUCTURA, ESTUDIO Y LIQUIDACIÓN DE OBRAS



Detalles de los apoyos fijo y móvil

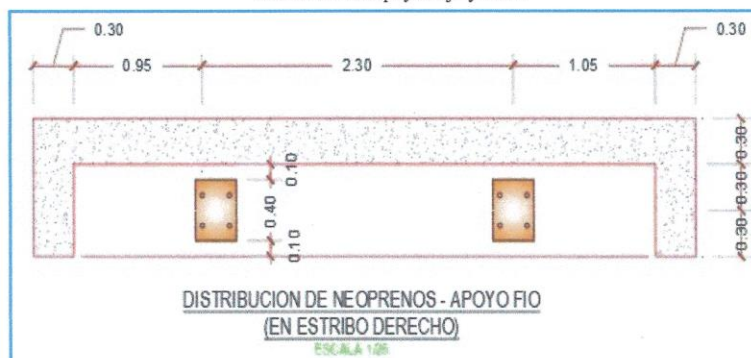

Aleros en el estribo típico

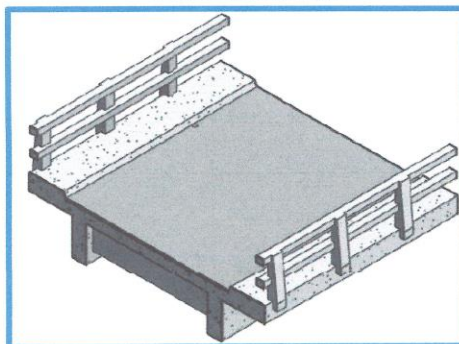

#### 3.3.9.1.4 VIGA PRINCIPAL.

El cálculo de las dimensiones de la viga principal se determinó teniendo en cuenta las cargas y cantidad vehicular que transita en la zona. El diseño se realizó mediante la norma AASHTO 2017. El concreto en la viga principal se consideró de  $f'c = 280 \text{ kg/cm}^2$ , con ancho de 0.30 m. y 1.00 m de alto.

LICITACIÓN PÚBLICA ABREVIADA DE OBRAS

14

LICITACIÓN PÚBLICA ABREVIADA DE OBRAS







**MUNICIPALIDAD DISTRITAL DE CANAYRE**  
Creado con ley N° 30087 el 29 de setiembre del 2013  
SUB GERENCIA DE INFRAESTRUCTURA, ESTUDIO Y LIQUIDACIÓN DE OBRAS



**A. COLOCACIÓN DE ACERO:**

El acero habilitado será corrugado de Grado 60 ( $f_y = 4200 \text{ kg/cm}^2$ ) y deberá colocarse según lo indicado en los planos estructurales, siguiendo las especificaciones recomendadas para esta partida, como se muestra a continuación:

Detalle del acero de la viga principal.

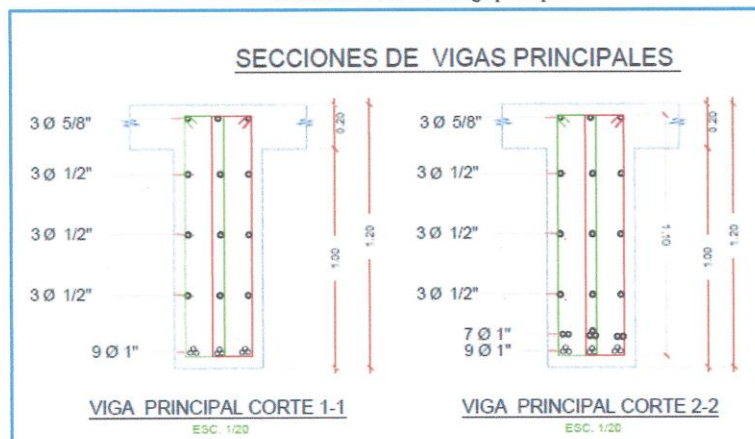

**B. ENCOFRADO:**

Para el encofrado de la viga principal será empleará un falso puente de la misma manera que la losa, con las dimensiones especificadas en los planos. Se habilitará el encofrado con tablas de madera.

**C. VACIADO DE CONCRETO:**

El vaciado se realizará de manera homogéneo, por tratarse de una estructura de concreto armado, esta tendrá una resistencia de  $F'c = 280 \text{ Kg/cm}^2$ .

Dimensiones de la viga principal

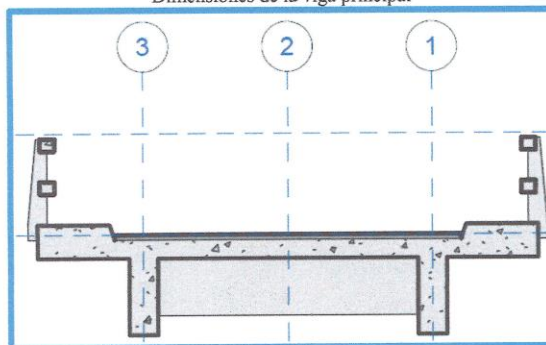

**1.1.10. PLAN DE MANTENIMIENTO DE TRÁNSITO Y SEGURIDAD VIAL (PMTS).**

**1.1.10.1. CONTROL TEMPORAL DE TRANSITO Y SEGURIDAD VIAL.**

El tránsito vehicular durante la ejecución de las obras no deberá sufrir detenciones de duración excesiva. Para esto, se deberá diseñar sistemas de control por parte de EL EJECUTOR y medios visuales y

LICITACIÓN PÚBLICA ABREVIADA DE OBRAS

15

LICITACIÓN PÚBLICA ABREVIADA DE OBRAS



**MUNICIPALIDAD DISTRITAL DE CANAYRE**  
Creado con ley N° 30087 el 29 de setiembre del 2013  
**SUB GERENCIA DE INFRAESTRUCTURA, ESTUDIO Y LIQUIDACIÓN DE OBRAS**







sonoros, con personal capacitado de manera que se garantice la seguridad y confort del público y usuarios de la vía; así como la protección de las propiedades adyacentes. El control de tránsito se deberá mantener hasta que las obras sean recibidas por el MTC.

**1.1.10.2. INSTALACIÓN DE DISPOSITIVOS DE CONTROL EN OBRA.**

Toda zona de trabajo deberá contar con los dispositivos de control pertinentes acorde con la normatividad legal vigente aplicable al sector correspondiente. El Supervisor verificara que las señales instaladas cumplan los requisitos mínimos según corresponda. Los dispositivos que se pueden utilizar en los frentes de trabajo de acuerdo a las necesidades del momento son:

Dispositivos de control

DISPOSITIVOS DE CONTROL DE TRANSITO	UBICACIÓN	DESCRIPCION	UND.
<b>PALETAS PARE - SIGA</b> 	FRENTE DE MANTENIMIENTO Y CONSTRUCCION	MANUAL	Und
<b>TRANQUIFRA</b> 	FRENTE DE MANTENIMIENTO Y CONSTRUCCION	CABALLETE	Und
<b>MALLA DE SEGURIDAD NARANJA</b> 	FRENTE DE MANTENIMIENTO Y CONSTRUCCION	MANUAL	Ml
<b>CONO DE SEGURIDAD</b> 	FRENTE DE MANTENIMIENTO Y CONSTRUCCION	MANUAL	Und
<b>RADIO</b> 	FRENTE DE MANTENIMIENTO Y CONSTRUCCION	MANUAL	Und
<b>PREVENTIVAS</b>	FRENTE DE TRABAJO	MANUAL	Und
<b>REGLAMENTARIAS</b>	FRENTE DE TRABAJO	MANUAL	Und
<b>INFORMATIVAS</b>	FRENTE DE TRABAJO	MANUAL	Und

**1.1.10.3. INTROMISIÓN DE VEHÍCULOS EN LA ZONA DE TRABAJO.**

Las señales no constituyen una barrera física que garantice que no ingresarán vehículos a la zona de trabajo. El personal debe estar permanentemente atento ante la posibilidad de que algún vehículo invada el área protegida. Los vigías de seguridad alertarán mediante un sonido de silbato a los trabajadores de la eventual intromisión de un vehículo en la zona de trabajo. Los trabajadores deben ubicar rutas de evasión ante la eventualidad de intromisión de vehículos en el área de trabajo.

LICITACIÓN PÚBLICA ABREVIADA DE OBRAS

16

LICITACIÓN PÚBLICA ABREVIADA DE OBRAS





**MUNICIPALIDAD DISTRITAL DE CANAYRE**  
Creado con ley Nº 30087 el 29 de setiembre del 2013  
SUB GERENCIA DE INFRAESTRUCTURA, ESTUDIO Y LIQUIDACIÓN DE OBRAS



Señales provisionales en obra



**1.1.11. ESTUDIO DE SEÑALIZACIÓN Y SEGURIDAD VIAL.**

En la Ruta 28B al distrito de Canayre se localizará el puente vehicular y peatonal "UYARICO", en la provincia de Huanta y región Ayacucho. Este tramo se encuentra a nivel de trocha en mal estado de transpirabilidad.

La señalización para este proyecto será de acuerdo a los planos elaborados, en este caso se utilizará sólo señalización vertical con letreros informativos y restrictivos (letrero definitivo del puente) y señal preventiva que advierte la proximidad del puente.

Para este proyecto no se usará señalización horizontal, toda vez que de acuerdo al MANUAL DE CARRETERAS: DISEÑO GEOMÉTRICO DG – 2018, se clasifica como trocha carrozable. La carretera no está asfaltada.



Ubicación de señales definitivas

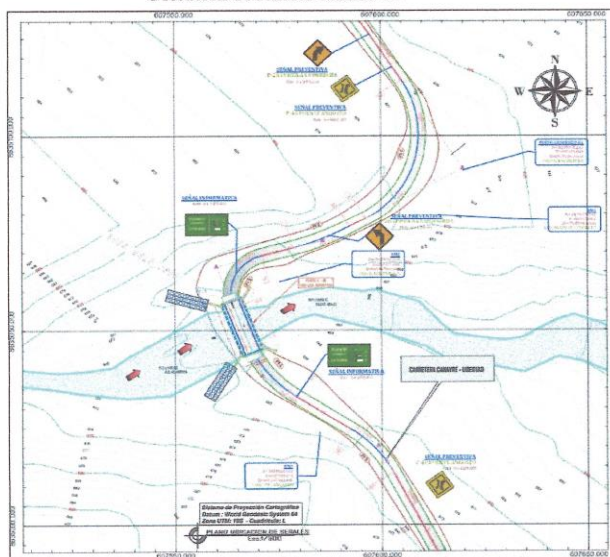







**MUNICIPALIDAD DISTRITAL DE CANAYRE**  
Creado con ley Nº 30087 el 29 de setiembre del 2013  
SUB GERENCIA DE INFRAESTRUCTURA, ESTUDIO Y LIQUIDACIÓN DE OBRAS



Ubicación de señales provisionales

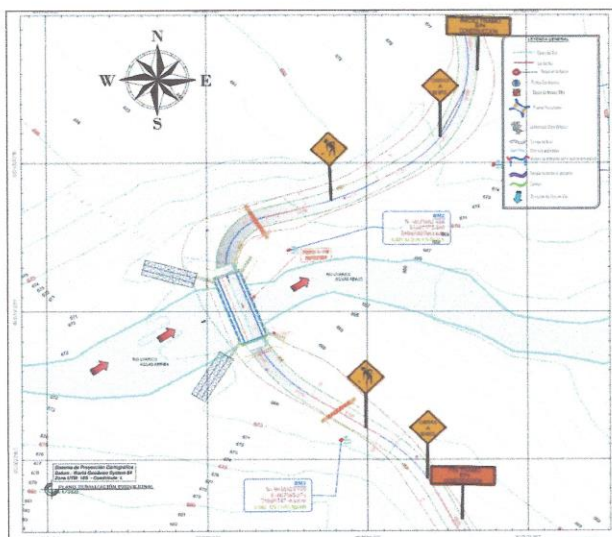

#### 3.3.11.1 SEÑALES DE PREVENCIÓN.

Su propósito es advertir a los usuarios sobre la existencia y naturaleza de riesgos y/o situaciones imprevistas presentes en la vía o en sus zonas adyacentes, ya sea en forma permanente o temporal. (P-40). Señal de proximidad a un puente, la misma que se debe colocar únicamente en el margen derecho e izquierdo del puente, en las progresivas 0+065.00 y 0+220.00, (P-2A) 0+055, (P-2B) 0+120.

Señal P-40



Señal P-2ª



Señal P-2B



#### 3.3.11.2 SEÑALES DE INFORMACIÓN.

Tienen como propósito guiar a los usuarios y proporcionarles información para que puedan llegar a sus destinos en la forma más simple y directa posible. Además, proporcionan información relativa a distancias a centros poblados y de servicios al usuario, kilometrajes de rutas, nombres de calles, lugares de interés turístico, y otros.

Las indicadas señales son de carácter permanente, sin embargo, también deben utilizarse en situaciones temporales, que están referidas a aquellas que modifican transitoriamente la utilización u operación de la vía, en cuyo caso también podrá utilizarse señalización transitoria de carácter especial, estáticas y/o dinámicas de mensaje variable, a fin de prevenir e informar al usuario sobre la existencia de situaciones particulares en la vía, mediante mensajes oportunos y claros en tiempo real, de acuerdo al estudio de ingeniería vial correspondiente para cada caso.

El presente estudio no considera la colocación de señales regulares debido a que tipo de vía es un camino de bajo Volumen de tránsito con un IMDA menor a 200 veh/día.

LICITACIÓN PÚBLICA ABREVIADA DE OBRAS

18



**MUNICIPALIDAD DISTRITAL DE CANAYRE**  
Creado con ley N° 30087 el 29 de setiembre del 2013  
SUB GERENCIA DE INFRAESTRUCTURA, ESTUDIO Y LIQUIDACIÓN DE OBRAS



Ubicación de la señal informativa

PROGRESIVA	TIPO DE SEÑAL	LADO DE UBICACIÓN	DESCRIPCIÓN DE LA SEÑAL PREVENTIVA	DIMENSIONES
0+145	Señal Informativa	Derecho	Localización	1.80 m. x 1.00 m.
0+180	Señal Informativa	Izquierdo	Localización	1.80 m. x 1.00 m.

Refuerzo en señal informativa.

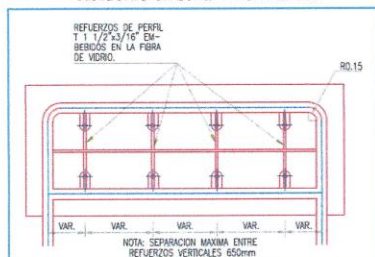

Elevación en Señal Informativa

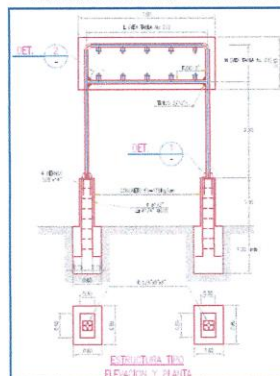

### 3.3.11.3 POSICIÓN DE LAS SEÑALES.

Las señales deberán estar localizadas en tal lugar que permitan la mayor efectividad y claridad del mensaje que se da, teniendo en cuenta las características físicas de la vía; la localización elegida deberá permitir que el conductor reciba el mensaje con determinada anticipación.

En general las señales deberán colocarse al lado derecho del sentido del tránsito automotor; en el caso de necesitar darle un mayor énfasis al mensaje, deberá utilizarse por duplicado la señal tanto a la derecha como al lado izquierdo.

Asimismo, en zonas de construcción o mantenimiento vial, las señales serán colocadas o montadas en soportes portables a fin de permitir su cambio de colocación de acuerdo a los avances o modificaciones de los trabajos o situaciones de las vías que permitan la circulación.

Ubicación de Señales

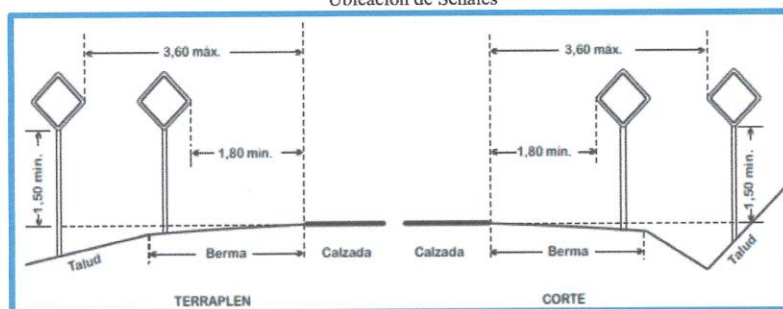

### 3.3.11.4 SEÑALES PREVENTIVAS.

Fondo de color naranja, utilizar lámina retro-reflectiva grado ingeniería, letras, símbolos y bordes en vinil color negro, dimensiones de 1.20 m. x 1.20 m.





**MUNICIPALIDAD DISTRITAL DE CANAYRE**  
Creado con ley N° 30087 el 29 de setiembre del 2013  
SUB GERENCIA DE INFRAESTRUCTURA, ESTUDIO Y LIQUIDACIÓN DE OBRAS



Ubicación de la señal informativa

PROGRESIVA	TIPO DE SEÑAL	LADO DE UBICACIÓN	DESCRIPCIÓN DE LA SEÑAL PREVENTIVA	DIMENSIONES
0+145	Señal Informativa	Derecho	Localización	1.80 m. x 1.00 m.
0+180	Señal Informativa	Izquierdo	Localización	1.80 m. x 1.00 m.

Refuerzo en señal informativa.

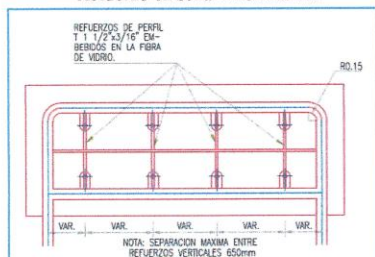

Elevación en Señal Informativa

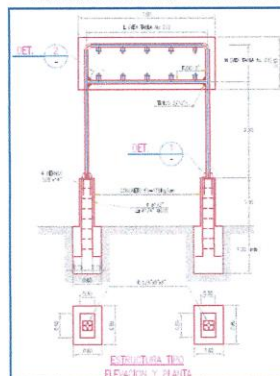

### 3.3.11.3 POSICIÓN DE LAS SEÑALES.

Las señales deberán estar localizadas en tal lugar que permitan la mayor efectividad y claridad del mensaje que se da, teniendo en cuenta las características físicas de la vía; la localización elegida deberá permitir que el conductor reciba el mensaje con determinada anticipación.

En general las señales deberán colocarse al lado derecho del sentido del tránsito automotor; en el caso de necesitar darle un mayor énfasis al mensaje, deberá utilizarse por duplicado la señal tanto a la derecha como al lado izquierdo.

Asimismo, en zonas de construcción o mantenimiento vial, las señales serán colocadas o montadas en soportes portables a fin de permitir su cambio de colocación de acuerdo a los avances o modificaciones de los trabajos o situaciones de las vías que permitan la circulación.

Ubicación de Señales

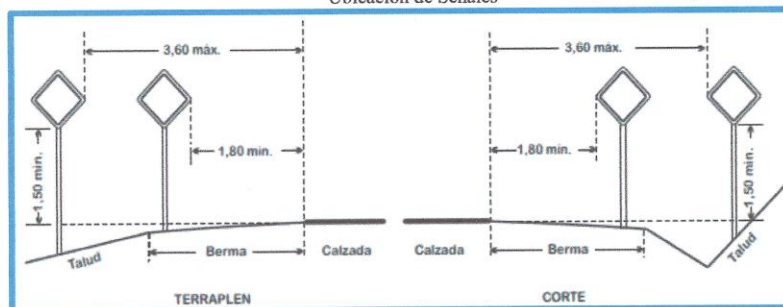

### 3.3.11.4 SEÑALES PREVENTIVAS.

Fondo de color naranja, utilizar lámina retro-reflectiva grado ingeniería, letras, símbolos y bordes en vinil color negro, dimensiones de 1.20 m. x 1.20 m.

LICITACIÓN PÚBLICA ABREVIADA DE OBRAS

19



**MUNICIPALIDAD DISTRITAL DE CANAYRE**  
Creado con ley Nº 30087 el 29 de setiembre del 2013  
SUB GERENCIA DE INFRAESTRUCTURA, ESTUDIO Y LIQUIDACIÓN DE OBRAS



- a. Inicio tramo de construcción, el mismo que será instalado a la altura del margen derecho, progresiva 0+085.



- b. Señal PC-01 zona de trabajo, las mismas que deben ser instaladas en las progresivas 0+125 y 0+195.



- c. En las progresivas 0+100 y 0+210 se colocará la señal de OBRAS A 50 m., con la finalidad de preveer al conductor que se está acercando a una zona de trabajo.



- c. Señalizaciones (tranquera de madera o cono tipo barril color naranja con lámina reflectiva DG3 colon blanco, instalar en las progresivas 0+140 y 0+190.00.

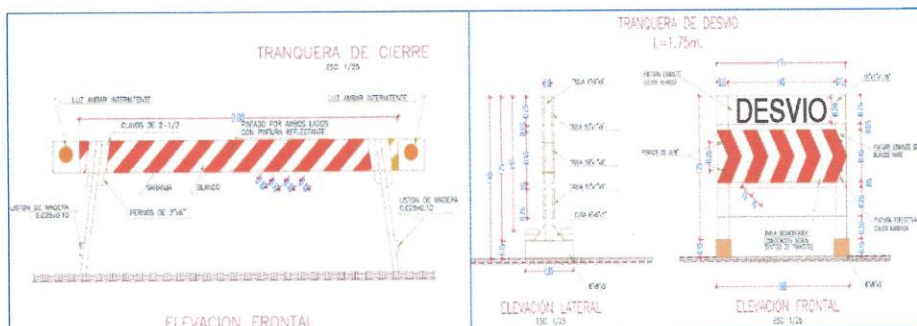

- e. Seguido de la señal, fin de tramo en construcción, la misma que debe ser instalada en la progresiva 0+220.

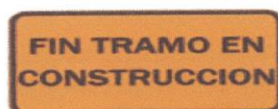

LICITACIÓN PÚBLICA ABREVIADA DE OBRAS

20



**MUNICIPALIDAD DISTRITAL DE CANAYRE**  
Creado con Ley Nº 30087 el 29 de setiembre del 2013  
SUB GERENCIA DE INFRAESTRUCTURA, ESTUDIO Y LIQUIDACIÓN DE OBRAS



**1.1.12. PRESUPUESTO Y CRONOGRAMA DE OBRA.**

**3.3.12.1 CUADRO RESUMEN DE METAS FÍSICAS.**

Se tiene como meta la ejecución del proyecto "RENOVACION DE PUENTE; EN EL(LA) QUEBRADA DEL RIO UYARICO DEL CAMINO VECINAL CORONEL PORTILLO Y CANAYRE DEL DISTRITO DE CANAYRE, PROVINCIA HUANTA, DEPARTAMENTO AYACUCHO"

**3.3.12.2 RESUMEN DE METRADOS.**

Se tiene el resumen de metrados.

METAS DEL PROYECTO			
ITEM	DESCRIPCION	UND	METRADO
<b>01</b>	<b>RENOVACION DEL PUENTE UYARICO-CANAYRE</b>		
<b>01.01</b>	<b>OBRAS PROVISIONALES</b>		
01.01.01	CARTEL DE IDENTIFICACION DE LA OBRA DE 3.60x2.40M.	und	1.00
01.01.02	MOVILIZACION Y DESMOVILIZACION DE EQUIPOS	glb	1.00
01.01.03	FLETE TERRESTRE	GLB	1.00
01.01.04	ALMACEN PROVISIONAL EN EL PUENTE	m2	72.00
01.01.05	CONTROL TOPOGRAFICO EN PROCESO CONSTRUCTIVO	mes	3.00
<b>01.01.06</b>	<b>HABILITACION DE ACCESO PROVISIONAL</b>		
01.01.06.01	TRAZO, NIVELACION Y REPLANTEO PRELIMINAR	m2	342.00
01.01.06.02	ALCANTARILLA METALICA CIRCULAR TMC 048" EN RUTA ALTERNA	m	8.00
01.01.06.03	RELLENO CON MATERIAL DE PRESTAMO	m3	315.00
01.01.06.04	HABILITACION Y MANTENIMIENTO DE ACCESO PROVISIONAL DE LA RUTA ALTERNA	KM	0.09
<b>01.01.07</b>	<b>DESVIO PROVISIONAL DE RIO</b>		
01.01.07.01	TRAZO, NIVELACION Y REPLANTEO PRELIMINAR	m2	48.00
01.01.07.02	DESVIO PROVISIONAL DE RIO	m3	24.00
<b>01.02</b>	<b>TRABAJOS PRELIMINARES</b>		
01.02.01	DESBROCE DE MALEZA Y ARBUSTOS	m2	268.54
01.02.02	LIMPIEZA GENERAL DE TERRENO MANUAL	m2	268.54
01.02.03	TRAZO, NIVELACION Y REPLANTEO PRELIMINAR	m2	268.54
<b>01.03</b>	<b>MOVIMIENTO DE TIERRAS</b>		
01.03.01	DEMOLICION DE ESTRUCTURA EXISTENTE	m3	60.01
01.03.02	EXCAVACION MASIVA CON MAQUINARIA	m3	673.99
01.03.03	RELLENO Y COMPACTADO CON MATERIAL PROPIO EN SECO	m3	251.82
01.03.04	TRANSPORTE Y ELIMIANCION DE MATERIAL EXCEDENTE	m3	478.57
<b>01.04</b>	<b>SUBESTRUCTURA</b>		
<b>01.04.01</b>	<b>SOLADO</b>		
01.04.01.01	CONCRETO 1:10 PARA SOLADOS Y BASE E=10cm	m2	92.24
<b>01.04.02</b>	<b>ESTRIBOS</b>		
<b>01.04.02.01</b>	<b>CIMENTACIÓN</b>		
01.04.02.01.01	CONCRETO F'C = 210 KG/CM2	m3	25.77
01.04.02.01.02	ENCOFRADO Y DESENCOFRADO	m2	12.74
01.04.02.01.03	ACERO DE REFUERZO $f_y=4,200 \text{ kg/cm}^2$	kg	1,894.85
01.04.02.01.04	CONCRETO F'C=100 KG/CM2 + 30% PG ENROCADO BORDE DE ESTRIBO	m3	20.48
<b>01.04.02.02</b>	<b>PANTALLA</b>		
01.04.02.02.01	CONCRETO F'C = 210 KG/CM2	m3	16.46
01.04.02.02.02	ENCOFRADO Y DESENCOFRADO	m2	69.19
01.04.02.02.03	ACERO DE REFUERZO $f_y=4,200 \text{ kg/cm}^2$	kg	1,473.36



LICITACIÓN PÚBLICA ABREVIADA DE OBRAS

21

LICITACIÓN PÚBLICA ABREVIADA DE OBRAS



MUNICIPALIDAD DISTRITAL DE CANAYRE  
LICITACIÓN PÚBLICA ABREVIADA DE OBRAS N° 001-2025-MDC/C-1 BASES INTEGRADAS



**MUNICIPALIDAD DISTRITAL DE CANAYRE**  
Creado con ley N° 30087 el 29 de setiembre del 2013  
SUB GERENCIA DE INFRAESTRUCTURA, ESTUDIO Y LIQUIDACIÓN DE OBRAS



01.04.02.03	<b>CABEZAL</b>		
01.04.02.03.01	CONCRETO F'C = 210 KG/CM2	m3	6.96
01.04.02.03.02	ENCOFRADO Y DESENCOFRADO	m2	19.40
01.04.02.03.03	ACERO DE REFUERZO fy=4,200 kg/cm2	kg	271.41
01.04.02.04	<b>PARAPETO</b>		
01.04.02.04.01	CONCRETO F'C = 210 KG/CM2	m3	4.41
01.04.02.04.02	ENCOFRADO Y DESENCOFRADO	m2	13.52
01.04.02.04.03	ACERO DE REFUERZO fy=4,200 kg/cm2	kg	291.27
01.04.02.04.04	JUNTAS DE DILATACION ASFALTICA E=1"	m	9.80
01.04.03	<b>ALETAS</b>		
01.04.03.01	<b>CIMENTACIÓN</b>		
01.04.03.01.01	CONCRETO F'C = 210 KG/CM2	m3	84.16
01.04.03.01.02	ENCOFRADO Y DESENCOFRADO	m2	20.80
01.04.03.01.03	ACERO DE REFUERZO fy=4,200 kg/cm2	kg	2,276.05
01.04.03.02	<b>PANTALLA</b>		
01.04.03.02.01	CONCRETO F'C = 210 KG/CM2	m3	28.72
01.04.03.02.02	ENCOFRADO Y DESENCOFRADO	m2	83.68
01.04.03.02.03	ACERO DE REFUERZO fy=4,200 kg/cm2	kg	5,625.47
01.04.03.02.04	JUNTAS DE DILATACION ASFALTICA E=1"	m	32.70
01.05	<b>SUPERESTRUCTURA</b>		
01.05.01	<b>FALSO PUENTE</b>		
01.05.01.01	TRAZO, NIVELACION Y REPLANTEO PRELIMINAR	m2	74.20
01.05.01.02	FALSO PUENTE DE MADERA.	glb	1.00
01.05.01.03	CONCRETO CICLOPEO F'C= 100 KG/CM2+30% P.M	m3	20.16
01.05.02	<b>TABLERO VIGA-LOSA</b>		
01.05.02.01	ACERO DE REFUERZO fy=4,200 kg/cm2	kg	1,382.12
01.05.02.02	CONCRETO F'C = 280 KG/CM2	m3	11.68
01.05.02.03	ENCOFRADO Y DESENCOFRADO	m2	39.70
01.05.02.04	JUNTA DE DILATACIÓN E=2"	m	8.40
01.05.03	<b>VTGAS</b>		
01.05.03.01	ACERO DE REFUERZO fy=4,200 kg/cm2	kg	3,126.38
01.05.03.02	CONCRETO F'C = 280 KG/CM2	m3	11.12
01.05.03.03	ENCOFRADO Y DESENCOFRADO	m2	77.36
01.05.04	<b>DIAFRAGMA</b>		
01.05.04.01	ACERO DE REFUERZO fy=4,200 kg/cm2	kg	330.48
01.05.04.02	CONCRETO F'C = 280 KG/CM2	m3	1.84
01.05.04.03	ENCOFRADO Y DESENCOFRADO	m2	9.17
01.06	<b>ELEMENTOS COMPLEMENTARIOS</b>		
01.06.01	<b>LOSA DE APROXIMACION</b>		
01.06.01.01	CONCRETO F'C = 210 KG/CM2 EN LOSA DE ACCESO	m3	2.16
01.06.01.02	ENCOFRADO Y DESENCOFRADO DE LOSA DE ACCESO	m2	8.16
01.06.01.03	ACERO DE REFUERZO fy=4,200 kg/cm2	kg	297.86
01.06.02	<b>BARANDA</b>		
01.06.02.01	CONCRETO F'C = 210 KG/CM2	m3	0.57
01.06.02.02	ENCOFRADO Y DESENCOFRADO	m2	13.65
01.06.02.03	ACERO DE REFUERZO fy=4,200 kg/cm2	kg	198.50

LICITACIÓN PÚBLICA ABREVIADA DE OBRAS

22

LICITACIÓN PÚBLICA ABREVIADA DE OBRAS

MUNICIPALIDAD DISTRITAL DE CANAYRE  
LICITACIÓN PÚBLICA ABREVIADA DE OBRAS Nº 001-2025-MDC/C-1 BASES INTEGRADAS



**MUNICIPALIDAD DISTRITAL DE CANAYRE**  
Creado con ley Nº 30087 el 29 de setiembre del 2013  
SUB GERENCIA DE INFRAESTRUCTURA, ESTUDIO Y LIQUIDACIÓN DE OBRAS



01.06.02.04	BARANDA METALICA D=2"	m	87.00
01.06.03	DISPOSITIVOS DE APOYO		
01.06.03.01	APOYO MOVIL DE NEOPRENO SHORE 60	und	2.00
01.06.03.02	APOYO FIJO DE NEOPRENO SHORE 60	und	2.00
01.06.04	VEREDAS		
01.06.04.01	CONCRETO F'C = 280 KG/CM2	m3	5.56
01.06.04.02	ENCOFRADO Y DESENCOFRADO	m2	20.85
01.06.04.03	ACERO DE REFUERZO fy=4,200 kg/cm2	kg	578.30
01.06.04.04	PINTURA PARA BORDE DE VEREDAS	m2	6.95
01.06.05	SISTEMAS DE DRENAJE		
01.06.05.01	TUBERIA DE PVC SAL 2"	m	77.40
01.06.06	CONFORMACION DE TERRAPLEN		
01.06.06.01	PERFILADO Y COMPACTACION PLATAFORMA PREVIO AFIRMADO		
01.06.06.01.01	CONFORMACION DE TERRAPLENES (RELLENO CON MAT. DE PRESTAMO)	m3	368.52
01.06.06.02	AFIRMADO EN PLATAFORMA E=0.15		
01.06.06.02.01	EXTRACCION Y APILAMIENTO DEL MATERIAL PARA AFIRMADO	m3	520.65
01.06.06.02.02	ZARANDEO DE MATERIAL AFIRMADO	m3	520.65
01.06.06.02.03	CARGUIO DE MATERIAL AFIRMADO	m3	520.65
01.06.06.02.04	TRANSPORTE DE MATERIAL AFIRMADO VOL=15M3	m3	520.65
01.06.06.02.05	ESPARCIDO Y COMPACTADO DE AFIRMADO E=0.15M	m2	264.00
01.07	SEÑALIZACION Y SEGURIDAD VIAL		
01.07.01	SEÑALIZACIÓN PROVISIONAL		
01.07.01.01	MANTENIMIENTO DE TRANSITO TEMPORAL Y SEGURIDAD VIAL	GLB	1.00
01.07.02	SEÑALIZACIÓN PREVENTIVAS (0.60x0.60) - 04 UND		
01.07.02.01	LIMPIEZA DE TERRENO MANUAL	m2	4.00
01.07.02.02	TRAZO Y REPLANTEO	m2	1.00
01.07.02.03	EXCAVACION MANUAL PARA ESTRUCTURAS	m3	0.70
01.07.02.04	ELIMINACION MANUAL DE MATERIAL EXCEDENTE	m3	3.50
01.07.02.05	CONCRETO F'C=140 KG/CM2 + 30% PM	m3	0.70
01.07.02.06	CONCRETO F'C=175 KG/CM2 - POSTES	m3	0.30
01.07.02.07	ENCOFRADO Y DESENCOFRADO	m2	8.04
01.07.02.08	ACERO DE REFUERZO fy=4,200 kg/cm2	kg	41.78
01.07.02.09	PINTURA ESMALTE EN POSTES	m2	25.92
01.07.02.10	SEÑALES PREVENTIVAS (0.6mx0.60m)	und	4.00
01.07.03	SEÑALIZACION INFORMATIVA (1.80x1.00) - 02 UND		
01.07.03.01	LIMPIEZA DE TERRENO MANUAL	m2	4.00
01.07.03.02	TRAZO Y REPLANTEO	m2	1.92
01.07.03.03	EXCAVACION MANUAL PARA ESTRUCTURAS	m3	1.92
01.07.03.04	ELIMINACION MANUAL DE MATERIAL EXCEDENTE	m3	4.80
01.07.03.05	CONCRETO F'C=140 KG/CM2 + 30% PM	m3	1.92
01.07.03.06	CONCRETO F'C=175 KG/CM2 - POSTES	m3	1.14
01.07.03.07	ENCOFRADO Y DESENCOFRADO	m2	12.16
01.07.03.08	ACERO DE REFUERZO fy=4,200 kg/cm2	kg	35.71
01.07.03.09	PINTURA ESMALTE EN POSTES	m2	12.80
01.07.03.10	SEÑALES INFORMATIVAS (1.80mx1.00m)	und	2.00

LICITACIÓN PÚBLICA ABREVIADA DE OBRAS

23

LICITACIÓN PÚBLICA ABREVIADA DE OBRAS





**MUNICIPALIDAD DISTRITAL DE CANAYRE**  
Creado con ley Nº 30087 el 29 de setiembre del 2013  
**SUB GERENCIA DE INFRAESTRUCTURA, ESTUDIO Y LIQUIDACIÓN DE OBRAS**



01.08	PLAN DE MONITOREO ARQUEOLOGICO		
01.08.01	OBTENCION DE AUTORIZACION DEL PMAR EMITIDA POR EL MINCUL	und	1.00
01.09	SEGURIDAD Y SALUD		
01.09.01	SEÑALIZACION TEMPORAL DE SEGURIDAD	GLB	1.00
01.09.02	EQUIPOS DE PROTECCION INDIVIDUAL	GLB	1.00
01.09.03	EQUIPOS DE PROTECCION COLECTIVA	GLB	1.00
01.10	MEDIDAS DE PREVENCIÓN, MITIGACIÓN Y CORRECCIÓN DE LA FITSA		
01.10.01	ESTRATEGIA ORGANIZACIONAL Y FUNCIONES		
01.10.01.01	ESTRATEGIA ORGANIZACIONAL Y FUNCIONES	GLB	1.00
01.10.02	MANEJO DE RESIDUOS SOLIDOS Y EFLUENTES		
01.10.02.01	MANEJO DE RESIDUOS SOLIDOS NO PELIGROSOS	GLB	1.00
01.10.02.02	ALMACEN CENTRAL DE RESIDUOS SOLIDOS NO PELIGROSOS	m2	6.00
01.10.02.03	MEDIDAS PARA EL MANEJO Y CONTROL DE VERTIMIENTO DE EFLUENTES	und	2.00
01.10.03	PLAN DE ASUNTOS SOCIALES		
01.10.03.01	PROGRAMA DE EDUCACION AMBIENTAL A LOS TRABAJADORES	CAP	1.00
01.10.03.02	PROGRAMA DE EDUCACION AMBIENTAL A LA POBLACION LOCAL	CAP	2.00
01.10.03.03	PROGRAMA DE RELACIONES COMUNITARIAS	CAP	1.00
01.10.03.04	PROGRAMA DE CONTRATACION DE MANO DE OBRA LOCAL	CAP	1.00
01.10.04	SEGUIMIENTO Y CONTROL		
01.10.04.01	MONITOREO DE LA CALIDAD DEL AGUA, SUELO Y GASTOS OPERATIVOS	pto	1.00
01.10.05	MANEJO DE AREAS AUXILIARES		
01.10.05.01	CIERRE DE PATIO DE MAQUINAS Y DME	m2	1,054.97



### 3.3.12.3 RESUMEN DE PRESUPUESTO.

El monto total de inversión del proyecto en infraestructura vial asciende a la suma de S/ 882,365.34 (Ochocientos Ochenta y Dos Mil Trescientos Sesenta y Cinco con 34/100 soles), que comprende: materiales, mano de obra, equipos, herramientas, Gastos Generales (13.89%), Utilidad (9.00%) e IGV (18.00%). El Valor Referencial considera la ejecución de obras, incluyendo el IGV, tributos, contribuciones, seguros, impuestos, pólizas, traslados, fletes, permisos, beneficios sociales, inspecciones, pruebas de puesta en marcha, ensayos de control de calidad, o en su defecto deberá asumirlo de sus gastos generales y utilidades que corresponda, así como todo aquello que sea necesario para la correcta ejecución de la obra. Toda responsabilidad de carácter laboral, pago de aportaciones sociales es de exclusiva responsabilidad del CONTRATISTA.

Costo Directo	544,369.98
GASTOS GENERALES (13.89%CD)	75,627.57
UTILIDAD (9%CD)	48,993.30
	=====
SUB TOTAL	668,990.85
IGV (18%)	120,418.35
	=====
PRESUPUESTO DE EJECUCION	789,409.20
COSTO DE SUPERVISION DE OBRA (5.58%)	51,956.14
COSTO DE EXPEDIENTE TECNICO (5.19%)	41,000.00
	=====
PRESUPUESTO TOTAL DEL PROYECTO	882,365.34
SON: OCHOCIENTOS OCHENTIDOS MIL TRESCIENTOS SESENTICINCO Y 34/100 NUEVOS SOLES	

LICITACIÓN PÚBLICA ABREVIADA DE OBRAS

24



**MUNICIPALIDAD DISTRITAL DE CANAYRE**  
Creado con ley Nº 30087 el 29 de setiembre del 2013  
**SUB GERENCIA DE INFRAESTRUCTURA, ESTUDIO Y LIQUIDACIÓN DE OBRAS**



**3.3.12.4 MODALIDAD DE EJECUCIÓN.**

La modalidad de ejecución será por ADMINISTRACIÓN INDIRECTA (obra por contrata).

**3.3.2. ANEXO TÉCNICOS**

Documentación correspondiente al expediente técnico aprobado.

**3.3.3. DISPONIBILIDAD FÍSICA DEL TERRENO**

Cuenta con la respectiva acta de autorización de libre disponibilidad de terreno, el cual esta anexado en el expediente técnico.

**3.3.1. SUBCONTRATACIÓN**

El contratista puede subcontratar hasta un máximo del 40% del monto del contrato vigente de conformidad con lo dispuesto en el artículo 108 del Reglamento.

No se considera subcontratación la adquisición de bienes o materiales, aun cuando dicha adquisición incluya actividades complementarias como el transporte y la colocación. El contratista mantiene la responsabilidad por la ejecución total del contrato frente a la entidad contratante.

**3.3.2. SEGUROS**

EL CONTRATISTA deberá contar con las pólizas de seguros necesarias para resguardar la integridad de los bienes, los recursos que se utilizan y los terceros eventualmente afectados.

El contratista deberá tomar en cuenta todos los seguros que sean necesarios para la correcta ejecución de la obra, debiendo exhibir ante la ENTIDAD las POLIZAS correspondientes, las veces que sean necesarias. Estas pólizas debes indicar el nombre, ubicación de obra.

**Seguro por accidente:** póliza permanente que cubra contra accidentes provenientes del trabajo durante la ejecución del contrato a todo su personal. Deben mantenerse vigente desde el inicio de los trabajos hasta la culminación de los mismos, incluyendo el lapso comprendido hasta la recepción final de la obra.

Es responsabilidad del CONTRATISTA, cumplir todas las condiciones y términos de los seguros para mantenerlos operantes o vigilantes, el pago de las primas y deducibles correspondientes será por su cuenta, incluso deberá dar el correspondiente aviso al asegurador en caso de siniestro dentro del termino que fije la póliza respectiva.

**3.3.3. AVANCES**

El contratista remitirá los informes correspondientes a las valorizaciones mensuales, de acuerdo a la sección forma de pago.

**3.3.4. GESTIÓN DE LA CALIDAD**

La ENTIDAD controla los trabajos efectuados por el CONTRATISTA a través del inspector o supervisor, según corresponda, quien es el responsable de velar directa o indirectamente por la correcta ejecución técnica, económica y administrativa de la obra y del cumplimiento del contrato, debiendo absolver las consultas que formule el CONTRATISTA según lo previsto.

En la misma obra el supervisor o inspector no puede ser ejecutor ni integrante de su plantel técnico.

El inspector o supervisor, según corresponda, está facultado para ordenar el retiro de cualquier subcontratista o trabajador por incapacidad o incorrecciones que, a su juicio, perjudiquen la buena marcha de la obra; para rechazar u ordenar el retiro de materiales o equipos por mala calidad o por incumplimiento de especificaciones técnicas; y para disponer cualquier medida generada por una emergencia.

No obstante, por lo señalado en el párrafo precedente, su actuación debe ajustarse al contrato, no teniendo autoridad para modificarlo.







**MUNICIPALIDAD DISTRITAL DE CANAYRE**  
Creado con ley Nº 30087 el 29 de setiembre del 2013  
**SUB GERENCIA DE INFRAESTRUCTURA, ESTUDIO Y LIQUIDACIÓN DE OBRAS**



EL CONTRATISTA debe brindar al inspector o supervisor las facilidades necesarias para el cumplimiento de su función, las cuales están estrictamente relacionados con esta, según lo estipulado en el artículo 186 y 187 del reglamento de la Ley de contrataciones pública.

**3.3.5. PLAN DE CONTINGENCIA**

No corresponde

**3.3.6. ELABORACIÓN DEL EXPEDIENTE TÉCNICO DE PRESTACIONES ADICIONALES**

La elaboración de prestaciones adicionales estará a cargo estrictamente del CONTRATISTA de la obra y que se deberá regir según lo establecido en el artículo 194 del reglamento de la Ley 32069.

**3.3.7. OTRAS DISPOSICIONES**

**INICIO DE PLAZO**

**Ejecución Contractual.**

El contrato tiene vigencia desde el día siguiente de la suscripción del documento que lo contiene. Dicha vigencia rige hasta el consentimiento de la liquidación del proyecto y se efectúe el pago correspondiente.

**Plazo de inicio de ejecución de obra.:**

El plazo de ejecución de obra inicia a partir del día siguiente de que se cumplan las siguientes condiciones consignada en el numeral 176.1 del artículo 176° del Reglamento de la Ley de Contrataciones Públicas.

- Entrega de la actualización del expediente técnico o de la documentación técnica necesaria para que realice el diseño correspondiente, según corresponda, en caso estos se hubiesen modificado con ocasión del procedimiento de selección.
- Comunicación al contratista en la que se identifique aquel que esta a cargo de la supervisión de la obra o de la supervisión del componente del diseño, según corresponda.
- Entrega del adelanto directo, en caso este haya sido solicitado por el contratista, en las condiciones y oportunidad establecida en el artículo 181. Esta condición no aplica cuando el fideicomiso adelanto directo se garantiza mediante fideicomiso.
- La suscripción del contrato tripartito para la conformación de la JPRD, de corresponder.
- En el caso de obras bajo el sistema de entrega de solo construcción, la entrega total o parcial del terreno o lugar donde se ejecute la obra, según corresponda.

La entidad contratante es responsable de iniciar las gestiones para dar cumplimiento a la entrega de los documentos señalados en el numeral 176.1, el cual no debe superar los veinte días desde la suscripción del contrato.

La entidad puede acordar con el contratista diferir la fecha de inicio del plazo de ejecución de la obra según los supuestos previstos en el artículo 176.7 del Reglamento.

Las circunstancias invocadas se sustentan en un informe técnico que forma parte del expediente de contratación, debiendo suscribir la adenda correspondiente.

- ✦ Es responsable de ejecutar la obra de manera integral de acuerdo a los planos, especificaciones técnicas y en general a toda la documentación que conforma el Expediente Técnico, las bases, su Propuesta Técnica – Económica y de conformidad con las normas de construcción, Normas Técnicas Peruanas, Normas Ambientales, Normas y Reglamentos para la prevención de Riesgo (Seguridad). Medio Ambiente y otras Normas aplicables, así como la Ley de Contrataciones públicas y su Reglamento incluye sus modificaciones, esta obligación implica la permanencia diaria e ininterrumpida del Reglamento en la Obra durante la ejecución de la misma.
- ✦ Es responsable por la calidad de los materiales que se emplearan en la obra, así como su correcto traslado almacenamiento y utilización durante la ejecución de la







**MUNICIPALIDAD DISTRITAL DE CANAYRE**  
Creado con Ley N° 30087 el 29 de setiembre del 2013  
**SUB GERENCIA DE INFRAESTRUCTURA, ESTUDIO Y LIQUIDACIÓN DE OBRAS**



obra, el incumplimiento de esta obligación podrá dar lugar a la resolución del contrato por responsabilidad del Contratista y las consiguientes consecuencias que ello implica.

- ✦ Es responsable de cumplir y hacer cumplir el Reglamento de seguridad y las normas de prevención de Riesgo Laborales y Salud Ocupacional a todo el personal directo e indirecto involucrado en la obra, y de toda persona que ingreso a la obra durante toda la etapa de ejecución de la misma, así como la prevención de Riesgo y daños que se pueden producir a terceros durante la ejecución de la obra. El incumplimiento de esta obligación podrá ser causal de resolución contractual, sin perjuicio de la responsabilidad del contratista por cualquier daño material y/o personal que ocasionen.
- ✦ El contratista deberá colocar cercos, protecciones, barreras, letreros, señales y luces de peligro y tomar las demás precauciones necesarias en todas las maquinarias y partes de la obra donde pueden producirse accidente.
- ✦ Cuando la obra se haya terminado, todas las instalaciones provisionales, depósitos, ambientes y otros, contruidos deberán ser removidos y eliminados por el contratista a su costo, y de ser el caso serán restablecidos y/o mejorados respecto de su forma original, dejando limpio el lugar.
- ✦ El contratista deberá identificar y utilizar a su costo, botaderos autorizados para colocar los residuos de materiales que por defecto de la obra se genere, evitando el impacto negativo en el medio ambiente.
- ✦ El contratista es responsable de ejecutar la totalidad de las obligaciones a su cargo de acuerdo a lo establecido en el contrato. En los contratos de ejecución de obra, además el plazo de responsabilidad no puede ser inferior a SIETE (07) años, contado a partir de la conformidad de la recepción total de la obra, según corresponda, de conformidad al Artículo de la Ley General de Contrataciones Públicas.



**RESPONSABILIDAD DEL CONTRATISTA.**

- ✦ Es responsable de ejecutar la obra de manera integral de acuerdo a los planos, especificaciones técnicas y en general a toda la documentación que conforma el Expediente Técnico, las bases, su Propuesta Técnica – Económica y de conformidad con las normas de construcción, Normas Técnicas Peruanas, Normas Ambientales, Normas y Reglamentos para la prevención de Riesgo (Seguridad). Medio Ambiente y otras Normas aplicables, así como la Ley de Contrataciones públicas y su Reglamento incluye sus modificaciones, esta obligación implica la permanencia diaria e ininterrumpida del Reglamento en la Obra durante la ejecución de la misma.
- ✦ Es responsable por la calidad de los materiales que se emplearan en la obra, así como su correcto traslado almacenamiento y utilización durante la ejecución de la obra, el incumplimiento de esta obligación podrá dar lugar a la resolución del contrato por responsabilidad del Contratista y las consiguientes consecuencias que ello implica.
- ✦ Es responsable de cumplir y hacer cumplir el Reglamento de seguridad y las normas de prevención de Riesgo Laborales y Salud Ocupacional a todo el personal directo e indirecto involucrado en la obra, y de toda persona que ingreso a la obra durante toda la etapa de ejecución de la misma, así como la prevención de Riesgo y daños que se pueden producir a terceros durante la ejecución de la obra. El incumplimiento de esta obligación podrá ser causal de resolución contractual, sin perjuicio de la responsabilidad del contratista por cualquier daño material y/o personal que ocasionen.
- ✦ El contratista deberá colocar cercos, protecciones, barreras, letreros, señales y luces de peligro y tomar las demás precauciones necesarias en todas las maquinarias y partes de la obra donde pueden producirse accidente.
- ✦ Cuando la obra se haya terminado, todas las instalaciones provisionales, depósitos, ambientes y otros, contruidos deberán ser removidos y eliminados por el contratista a su costo, y de ser el caso serán restablecidos y/o mejorados respecto de su forma original, dejando limpio el lugar.
- ✦ El contratista deberá identificar y utilizar a su costo, botaderos autorizados para colocar los residuos de materiales que por defecto de la obra se genere, evitando el impacto negativo en el medio ambiente.
- ✦ El contratista es responsable de ejecutar la totalidad de las obligaciones a su cargo de acuerdo a lo establecido en el contrato. En los contratos de ejecución de obra, además el plazo de responsabilidad no puede ser inferior a SIETE (07) años, contado a partir de la conformidad de la recepción total de la obra, según corresponda, de conformidad al Artículo de la Ley General de Contrataciones Públicas.

LICITACIÓN PÚBLICA ABREVIADA DE OBRAS

27



**MUNICIPALIDAD DISTRITAL DE CANAYRE**  
Creado con ley Nº 30087 el 29 de setiembre del 2013  
**SUB GERENCIA DE INFRAESTRUCTURA, ESTUDIO Y LIQUIDACIÓN DE OBRAS**



**OBLIGACIONES DEL CONTRATISTA.**

El contratista deberá cumplir con todas las consideraciones técnicas del expediente técnico y el plazo establecido en el presente requerimiento técnico mínimo.

El contratista deberá entregar en un (01), original, (02) copias y en digital los tramites que realiza a la entidad tales como: ampliaciones de plazo, valorizaciones, cronograma de ejecución, adicional de obra, solicitud de sustitución del personal propuesto y otros documentos complementarios.

**DE LA REVISION DEL EXPEDIENTE TECNICO.**

El contratista presenta a la entidad contratante y al supervisor un informe técnico de revisión del expediente técnico dentro de los doce días siguientes a la suscripción del contrato doce días siguientes a la suscripción del contrato. Este informe tiene como objetivo detectar posibles deficiencias u omisiones en el expediente técnico e incluye las posibles prestaciones adicionales, riesgos y otros aspectos que puedan ser advertidos de la sola revisión documental por parte del contratista esta revisión no impide la aprobación de modificaciones contractuales no advertidas en el informe técnico. El supervisor presenta el informe técnico a la entidad contratante dentro de los cinco días contabilizados desde el día siguiente de recibido, adjuntando su evaluación, pronunciamiento y verificaciones realizadas como supervisión en aplicación del artículo 177 del Reglamento de la Ley General de Contrataciones Públicas.



**OBLIGACIONES DEL CONTRATANTE ENTREGA DEL TERRENO.**

La ENTIDAD comunicará dentro de los diez (10) días siguientes a la firma del contrato, el día que tendrá lugar la entrega del Terreno de la obra.

**DOCUMENTACION PARA LA EJECUCION.**

La entidad pondrá a disposición del contratista un juego del expediente técnico de obra en físico o digital, en caso se haya modificado como consecuencia de la absolución de consultas y observaciones del proceso de selección, así como los demás documentos necesarios para la ejecución de la obra.

**3.3.8. PLAZO DE EJECUCIÓN**

El plazo de ejecución de la obra, hasta la puesta en servicio, materia de la presente convocatoria, es de noventa (90) días calendarios (3.0 meses), en concordancia con lo establecido en el expediente de contratación y en el expediente técnico de obra.

Se contabilizará el inicio del plazo de ejecución de obra comienza a regir desde el día siguiente que se cumplan las condiciones establecidas en el numeral 176.1 del Artículo 176° del Reglamento.

OBLIGACIONES	DÍAS CALENDARIO
TOTAL	90 DÍAS CALENDARIO

**3.3.9. PLAZO PARA RESPUESTAS ENTRE LAS PARTES**

De acuerdo con lo establecido en el numeral 192.2 del reglamento, cuando este no establezca un plazo específico para la respuesta de las partes, se aplica el plazo máximo de respuesta establecido en el cuadro siguiente:

Plazo máximo de respuesta	:	05 días calendario
---------------------------	---	--------------------

Antes del vencimiento de dicho plazo, las partes pueden acordar su prórroga para cada caso específico en considerando la cláusula de notificaciones durante la ejecución contractual del contrato.

**3.3.10. MODALIDAD DE PAGO**

El contrato se rige por la modalidad de SUMA ALZADA, de conformidad con el artículo 130 del

LICITACIÓN PÚBLICA ABREVIADA DE OBRAS

28

LICITACIÓN PÚBLICA ABREVIADA DE OBRAS





**MUNICIPALIDAD DISTRITAL DE CANAYRE**  
Creado con ley N° 30087 el 29 de setiembre del 2013  
SUB GERENCIA DE INFRAESTRUCTURA, ESTUDIO Y LIQUIDACIÓN DE OBRAS



Reglamento.

### 3.3.11. ADELANTOS

Con lo establecido en el artículo 61 de la Ley: carta fianza financiera, contrato de seguro y/o fideicomiso, considerando lo señalado en los artículos 115, 116 y 184 del Reglamento

#### **ADELANTO DIRECTO**

La Entidad otorgará un (1) adelanto directo por el diez por ciento (10%) del monto del contrato original, acorde al Artículo 178.3 del Artículo 178 y el artículo 179 del Reglamento.

El CONTRATISTA debe solicitar formalmente el ADELANTO dentro de los diez (10) días contabilizados desde el día siguiente del perfeccionamiento del contrato, puede solicitar su entrega adjuntando el mecanismo de garantía dentro del plazo señalado, el contratista puede solicitar hasta cinco días adicionales para remitir el mecanismo de garantía, con el debido sustento.

La Entidad debe entregar el monto solicitado dentro de los siete (7) días contados a partir del día siguiente de recibida la solicitud del CONTRATISTA. Vencido el plazo para solicitar el adelanto no procede la solicitud.

#### **ADELANTO PARA MATERIALES E INSUMOS**

La Entidad otorgará un (1) adelanto para materiales e insumos hasta por el veinte por ciento (20%) del monto del contrato original, conforme al calendario de adquisición de materiales o insumos presentado por El CONTRATISTA, acorde al Artículo 181° del Reglamento.



La entrega de los adelantos se realizará en un plazo de siete (10) días calendario previos a la fecha prevista en el calendario de adquisición de materiales o insumos para cada adquisición, con la finalidad que El CONTRATISTA pueda disponer de los materiales e insumos en la oportunidad prevista en el calendario de avance de obra valorizado. Para tal efecto, El CONTRATISTA debe solicitar la entrega del adelanto en un plazo de cinco (5) días calendario anteriores al inicio del plazo antes mencionado, adjuntando a su solicitud la garantía por adelantos mediante Carta Fianza o póliza de caución y el comprobante de pago respectivo.

No procede el otorgamiento de ADELANTO para materiales e insumos en los casos en que las solicitudes correspondientes sean realizadas con posterioridad a las fechas señaladas en el calendario de adquisición de materiales e insumos.

#### **AMORTIZACIÓN DE ADELANTOS**

Se realizará acorde al Artículo 183° del Reglamento, donde indica que mediante descuentos proporcionales en cada una de las valorizaciones de obra y se realizará de acuerdo con lo dispuesto en el Decreto Supremo N° 011-79-VC y sus modificatorias ampliatorias y complementarias. Cualquier diferencia que se produzca respecto de la amortización del adelanto se toma en cuenta al momento de efectuar el pago siguiente que le corresponda al CONTRATISTA y/o en la liquidación del contrato.

### 3.3.12. REPARTICIÓN DE LOS AHORROS GENERADOS POR PROPUESTAS DE CAMBIO DE INGENIERÍA DE VALOR

En caso la entidad contratante acepte las propuestas de cambio de ingeniería de valor (PCIV), de acuerdo con lo previsto en el artículo 205, los ahorros generados son repartidos entre las partes según los siguientes porcentajes:

% repartido para la entidad contratante	50%
% repartido para el contratista	50 %

### 3.3.13. APLICACIÓN DE INCENTIVOS

No contempla

### 3.3.14. FÓRMULA DE REAJUSTE

LICITACIÓN PÚBLICA ABREVIADA DE OBRAS

29



**MUNICIPALIDAD DISTRITAL DE CANAYRE**  
Creado con ley Nº 30087 el 29 de setiembre del 2013  
SUB GERENCIA DE INFRAESTRUCTURA, ESTUDIO Y LIQUIDACIÓN DE OBRAS



Los reajustes se calculan conforme lo indicado en el artículo 209 del Reglamento. Los reajustes no se computan dentro de los límites establecidos para las prestaciones adicionales. En la modalidad de pago de costos reembolsables, no se aplica fórmula de reajuste debido a que la entidad contratante reconoce el costo real incurrido por el contratista.

Las fórmulas polinómicas y/o monómicas se detallan en el expediente técnico.

### 3.3.15. PENALIDADES POR MORA

En caso de retraso injustificado del contratista en la ejecución de las prestaciones objeto del contrato, la entidad contratante le aplica automáticamente una penalidad por mora por cada día de atraso que le sea imputable, de conformidad con el artículo 120 del Reglamento.

### 3.3.16. OTRAS PENALIDADES

Adicionalmente a la penalidad por mora, se aplican las siguientes penalidades:

Otras penalidades			
Nº	Supuestos de aplicación de penalidad	Forma de cálculo	Procedimiento de verificación
01	Cuando se produce la sustitución de un mismo integrante del plantel técnico por segunda vez, siempre que no se origine por caso fortuito o fuerza mayor o por un hecho sobreviniente no imputable al contratista, de conformidad con las disposiciones establecidas en el numeral 189.3 del artículo 189 del Reglamento.	0.5 UIT por cada sustitución de un integrante del plantel técnico acorde a lo indicado en el supuesto de aplicación.	Una vez autorizada la sustitución del mismo integrante del plantel técnico por parte de la entidad contratante y acorde a lo indicado en el supuesto de aplicación de penalidad.
03	<b>PERSONAL CLAVE</b> Cuando el personal acreditado permanece menos de sesenta (60) días desde el inicio de su participación en la ejecución del contrato o del íntegro del plazo de ejecución, si este es menor a los sesenta (60) días, de conformidad con las disposiciones establecidas en el numeral 190.2 del artículo 190 del Reglamento.	1 UIT por cada día de ausencia del personal en obra en el plazo previsto.	Según informe del SUPERVISOR y/o Coordinador por parte de la Entidad.
04	<b>PERSONAL CLAVE</b> En caso El CONTRATISTA incumpla con su obligación de ejecutar la prestación con el personal acreditado o debidamente sustituido.	1 UIT por cada día de ausencia del personal en obra.	Según informe del SUPERVISOR y/o Coordinador por parte de la Entidad.
05	<b>INDUMENTARIA E IMPLEMENTOS DE PROTECCIÓN PERSONAL</b> Cuando El CONTRATISTA no cumpla con dotar a su personal o parte del personal de los elementos de seguridad. La multa es por cada día.	1/1000 del monto de la valorización del periodo por cada día de dicho impedimento.	Según informe del SUPERVISOR DE LA OBRA y/o Coordinador por parte de la Entidad.
06	<b>CALIDAD DE LOS MATERIALES</b> Cuando El CONTRATISTA ingrese materiales a la obra sin la autorización del supervisor o utilice para la ejecución de la obra materiales de menos calidad que los especificados en el Expediente Técnico. La multa es por cada material no autorizado o no adecuado.	1/1000 del monto de la valorización del periodo por cada día de dicho impedimento.	Según informe del SUPERVISOR DE LA OBRA y/o Coordinador por parte de la Entidad.
07	<b>CARTEL DE OBRA</b>	1/1000 del monto de la	Según informe del SUPERVISOR DE



LICITACIÓN PÚBLICA ABREVIADA DE OBRAS

30





**MUNICIPALIDAD DISTRITAL DE CANAYRE**

Creado con ley Nº 30087 el 29 de setiembre del 2013

SUB GERENCIA DE INFRAESTRUCTURA, ESTUDIO Y LIQUIDACIÓN DE OBRAS



	<p>Cuando El CONTRATISTA no coloque el cartel de obra dentro de los 10 días calendarios del inicio contractual de la obra, la penalidad es por día de atraso.</p> <p>Así mismo existe la obligación de mantener el cartel de obra durante la ejecución de la obra, la penalidad es por día de falta.</p>	<p>valorización del periodo por cada día de dicho impedimento.</p>	<p>LA OBRA y/o Coordinador por parte de la Entidad.</p>
08	<p><b>CRONOGRAMA VALORIZADO AL INICIO DEL PLAZO CONTRACTUAL</b></p> <p>Cuando El CONTRATISTA no cumpla con entregar el calendario valorizado adecuado a la Fecha de inicio del plazo contractual, en un plazo de 24 horas, o en el caso de demoras injustificadas los cronogramas reprogramados o acelerados de trabajo. La multa es por cada día. dentro del Plazo indicado en la Ley de Contrataciones y su Reglamento.</p>	<p>1/1000 del monto de la valorización del periodo por cada día de dicho impedimento.</p>	<p>Según informe del SUPERVISOR DE LA OBRA y/o Coordinador por parte de la Entidad.</p>
08	<p><b>RESIDENTE DE OBRA</b></p> <p>Cuando el Ingeniero Residente no se encuentra en forma permanente en la obra. La multa es por cada día.</p>	<p>1/1000 del monto de la valorización del periodo por cada día de dicho impedimento</p>	<p>Según informe del SUPERVISOR DE LA OBRA y/o Coordinador por parte de la Entidad.</p>
09	<p><b>ENTREGA DE INFORMACION INCOMPLETA Y/O CON ERRORES</b></p> <p>Cuando El CONTRATISTA entregue documentación incompleta o con errores, perjudicando el trámite normal de los mismos (solicitud de adelantos, valorizaciones, adicionales, etc.), la multa será por trámite documentario.</p>	<p>50% de 1 UIT por cada día ocurrido el hecho</p>	<p>Según informe del SUPERVISOR DE LA OBRA y/o Coordinador por parte de la Entidad.</p>
10	<p><b>PRUEBAS Y ENSAYOS</b></p> <p>Cuando El CONTRATISTA no realiza las pruebas o ensayos para verificar la calidad de los materiales y las dosificaciones de acuerdo a las especificaciones de expediente técnico.</p>	<p>20% de 1 UIT por cada incumplimiento</p>	<p>Según informe del SUPERVISOR DE LA OBRA y/o Coordinador por parte de la Entidad.</p>
11	<p><b>VALORIZACIONES</b></p> <p>Cuando El CONTRATISTA no efectúe valorizaciones en el plazo Legal establecido, incumpliendo el Reglamento de la Ley de Contrataciones del Estado o no adjunte el panel fotográfico conforme lo señalado en los Términos de Referencia.</p>	<p>20% de 1 UIT por cada día de incumplimiento</p>	<p>Según informe del SUPERVISOR DE LA OBRA y/o Coordinador por parte de la Entidad.</p>
12	<p><b>EQUIPOS DECLARADOS EN LA PROPUESTA TECNICA</b></p> <p>Cuando El CONTRATISTA no mantenga los equipos declarados en la propuesta técnica al inicio y ejecución de la obra, En este caso, bastará que falte uno o más de los equipos para que se haga acreedor de la multa respectiva.</p>	<p>20% de 1 UIT por cada día de incumplimiento</p>	<p>Según informe del SUPERVISOR DE LA OBRA y/o Coordinador por parte de la Entidad.</p>
13	<p><b>POR NO ESTAR AL DIA CON LAS ANOTACIONES EN EL CUADERNO DE OBRA</b></p> <p>Cuando El CONTRATISTA de manera injustificada, no presente el cuaderno de obra con las anotaciones al día siguiente de su ejecución.</p>	<p>Uno por dos mil (1/2000) del monto de la valorización del periodo por cada día de ocurrido el hecho.</p>	<p>Según informe del SUPERVISOR DE LA OBRA y/o Coordinador por parte de la Entidad.</p>

LICITACIÓN PÚBLICA ABREVIADA DE OBRAS

31



**MUNICIPALIDAD DISTRITAL DE CANAYRE**  
Creado con ley Nº 30087 el 29 de setiembre del 2013  
**SUB GERENCIA DE INFRAESTRUCTURA, ESTUDIO Y LIQUIDACIÓN DE OBRAS**



La suma de la aplicación de las penalidades por mora y otras penalidades no debe exceder el 10% del monto vigente del contrato o, de ser el caso, del componente o ítem correspondiente

**3.3.17. FORMA DE PAGO**

El pago se realiza de conformidad con lo establecido en el artículo 210 del reglamento.

Las valorizaciones tienen las siguientes condiciones:

Periodo de valorización de obra	:	MENSUAL
Cálculo de la valorización	:	En la valorización se incluyen las prestaciones adicionales de obra, mayores metros y/o otros pagos que prevengan de una modificación contractual, las cuales se calculan de manera INDEPENDIENTE.
Plazo para que la entidad contratante o el contratista, según corresponda, efectúe el pago del saldo de la liquidación del contrato y presente el comprobante de pago respectivo	:	15 días calendario, computados desde el día siguiente del consentimiento de la liquidación.



**El contenido mínimo de las valorizaciones es el siguiente:**

Los informes mensuales de la valorización presentados debes tener la siguiente estructura:

1. INFORME DETALLADO DE CONFORMIDAD DEL SUPERVISOR
2. USB (con archivos editables)
3. DOCUMENTACIÓN ADMINISTRATIVA:
  - CARTA DE PRESENTACION DE INFORME MENSUAL DE VALORIZACION DE OBRA PRESENTADO AL SUPERVISOR
  - CUADRO RESUMEN DE PAGO AL CONTRATISTA
  - FACTURA EMITIDA POR EL CONTRATISTA
  - COPIA DE DNI DEL REPRESENTANTE LEGAL DE LA EMPRESA.
  - COPIA DE RNP DEL CONTRATISTA.
  - COPIA DEL CONTRATO DE OBRA
  - COPIA SIMPLE DE ADENDAS, SI FUERA EL CASO
  - COPIA SIMPLE DE RESOLUCIONES DURANTE EL PERIODO DE VALORIZACIÓN
  - VIGENCIA DE PODER DEL REPRESENTANTE LEGAL
  - DOCUMENTACION TECNICA
4. FICHA DE IDENTIFICACIÓN DE OBRA
  - Nombre de la Obra
  - Resolución de aprobación de Expediente Técnico
  - Fuente de financiamiento
  - Modalidad del Concurso
  - Monto del Valor Referencial
  - Nombre del CONTRATISTA
  - Monto del Presupuesto Contratado
  - Plazo de ejecución
  - Fecha de suscripción del Contrato
  - Fecha de entrega del terreno
  - Monto del adelanto directo (de haberse otorgado)
  - Fecha de cancelación del adelanto directo
  - Monto del adelanto (s) para material (es) (de haberse otorgado)
  - Fecha de cancelación del adelanto de materiales

LICITACIÓN PÚBLICA ABREVIADA DE OBRAS

32

LICITACIÓN PÚBLICA ABREVIADA DE OBRAS





**MUNICIPALIDAD DISTRITAL DE CANAYRE**  
Creado con ley N° 30087 el 29 de setiembre del 2013  
**SUB GERENCIA DE INFRAESTRUCTURA, ESTUDIO Y LIQUIDACIÓN DE OBRAS**



- Calendario valorizado de Avance de Obra
- Calendario valorizado Acelerado de obra (de existir)
- Resoluciones de Ampliación de plazo (de existir)
- Resoluciones de Adicionales de Obra (de existir)
- 5. INFORME DEL RESIDENTE DE OBRA.
- 6. RESUMEN DE VALORIZACION DE OBRA
- 7. VALORIZACION DE OBRA
- 8. METRADOS EJECUTADOS AL MES (Resumen de metrado y Sustento de metrado).
- 9. RESUMEN TOTAL DE PAGOS A CUENTA POR VALORIZACIONES DE OBRA
- 10. CURVA "S"
- 11. SITUACIÓN DE LA OBRA
- 12. ACTUALIZACIÓN DE PRECIOS POR REAJUSTES (De corresponder)
- 13. COPIA DE LA FÓRMULA POLINÓMICA (según expediente técnico)
- 14. COPIA DE LOS ÍNDICES UNIFICADOS (según expediente técnico)
- 15. COPIA DEL CUADERNO DE OBRA
- 16. FOTOGRAFÍAS DE CADA UNA DE LAS PARTIDAS EJECUTADAS
- 17. COPIA DE LOS RESULTADOS DE LOS ENSAYOS Y/O PROTOCOLOS DE CALIDAD
- 18. COPIA DE LOS CERTIFICADOS DE CALIDAD DE LOS MATERIALES
- 19. CERTIFICADOS DE CALIBRACIÓN DE EQUIPOS DE SER EL CASO
- 20. CALENDARIOS DE AVANCE DE OBRA
- 21. COPIA DE CALENDARIO DE AVANCE DE OBRA PROGRAMADO A LA FECHA DE INICIO APROBADO POR EL SUPERVISOR (CRONOGRAMA GANTT)
- 22. CALENDARIO DE AVANGE DE OBRA PROGRAMADO VALORIZADO A LA FECHA DE INICIO APROBADO POR EL SUPERVISOR
- 23. CALENDARIO DE OBRA VALORIZADO ACELERADO (De corresponder)
- 24. CALENDARIO DE AVANCE DE OBRA ACTUALIZADO (De corresponder)
- 25. COPIA DE ACTA DE ENTREGA DE TERRENO
- 26. COPIA DE ACTA DE INICIO DE OBRA
- 27. DOCUMENTACIÓN COMPLEMENTARIA:
  - COPIA DE LA PROMESA FORMAL DE CONSORCIO NOTARIADO
  - COPIA DE LA CARTA DE FIANZA O DELARACION JURADA DE RETENCION DEL 10% COMO GARANTIA DE FIEL CUMPLIMIENTO.
  - COPIA DE CAPACIDAD O LIBRE DE CONTRATACIÓN EMITIDO POR LA OSCE
  - COPIA DE DESIGNACIÓN DE RESIDENTE DE OBRA
  - COPIA DE COMPROMISO RESIDENTE DE OBRA
  - COPIA DE CONTRATO RESIDENTE DE OBRA Y ESPECIALISTAS PARTICIPANTES EN LA OBRA
  - COPIA DEL CERTIFICADO DE HABILIDAD VIGENTE DEL RESIDENTE Y ESPECIALISTAS
  - COPIA DE LOS PAGOS DE OBLIGACIONES DEL CONTRATISTA
  - PAGO ESSALUD MENSUALIZADO Y SCTR
  - PAGO SENCICO MENSUALIZADO
  - CONSTANCIA DE PERMANENCIA DEL EQUIPO TÉCNICO EN LA EJECUCIÓN DE LA OBRA
  - CRONOGRAMA DE PERMANENCIA DEL EQUIPO TÉCNICO EN LA OBRA
  - HECHOS IMPORTANTES OCURRIDOS EN EL MES.
  - HECHOS QUE ESTÁN ALTERANDO EL NORMAL DESARROLLO DE LA OBRA
  - PERSONAL QUE VIENE LABORANDO EN LA OBRA (TÉCNICO ADMINISTRATIVO Y OBRERO)
  - RELACIÓN DE MAQUINARIA — DESCRIPCIÓN
  - INFORMES MENSUALES DEL PERSONAL TÉCNICO OFERTADO

LICITACIÓN PÚBLICA ABREVIADA DE OBRAS

33

LICITACIÓN PÚBLICA ABREVIADA DE OBRAS





**MUNICIPALIDAD DISTRITAL DE CANAYRE**  
Creado con ley Nº 30087 el 29 de setiembre del 2013  
SUB GERENCIA DE INFRAESTRUCTURA, ESTUDIO Y LIQUIDACIÓN DE OBRAS



NOTA: las valorizaciones deben tener firma y sello del Residente, Supervisor y representante legal del contratista en todas sus páginas, el sello y firmas deben ser originales, es decir firmados mensualmente. Los informes de valorizaciones deberán ser presentados con sus respectivos separadores de acuerdo con el índice, de no corresponder alguna numeración se colocará el separador y se indicará lo motivos que no corresponder.

las valorizaciones de obra se presentan a través del módulo de ejecución contractual del SEACE de la pladip.

### 3.3.18. RECEPCIÓN DE LA OBRA

La recepción de obra se sujeta a las condiciones establecidas en el artículo 212 del Reglamento.

### 3.3.19. SOLUCIÓN DE CONTROVERSIAS DESDE EL PERFECCIONAMIENTO DEL CONTRATO

Las controversias que surjan entre las partes durante la ejecución del contrato se resuelven mediante arbitraje.

Para dicho efecto, el postor ganador de la buena selecciona a uno de las siguientes Instituciones Arbitrales para administrar el arbitraje:

- Corte Superior de Arbitraje de la Cámara de Comercio de Ayacucho.



### 3.3.20. LIQUIDACIÓN DEL CONTRATO

La liquidación se sujeta al artículo 213 y 215 del Reglamento. El contenido mínimo de la liquidación es el siguiente:

#### LIQUIDACIÓN TECNICA:

1. Presentación (debiendo contener el índice de la liquidación en general)
2. Informe de liquidación de contrato de obra, del residente de obra.
3. Generalidades (debiendo contener memoria explicativa del desarrollo de la obra indicando asuntos relevantes, problemáticas ocurridas acciones asumidas, conclusiones, recomendaciones)
4. Memoria descriptiva valorizada.
5. Ficha identificación de la obra (información general de la obra)
6. Presupuesto de obra ofertado (metas y/o componentes cuadro desagregado de tas porcentaje de gastos generales, fijos y variables)
7. Planilla de metrados detallado ejecutado.
8. Especificaciones técnicas finales valorizados.
9. Cuaderno de obra original.
10. Cronograma de Avance Físico de Obra programada (y/o Cronograma Vigente)
11. Planos de replanteo (plano de ubicación y localización, planteamiento general, arquitectura general, corte y elevación, instalaciones eléctricas, instalaciones sanitarias)
12. Valorización total 8 resumen de todas las valorizaciones realizadas de la obra)
13. Valorizaciones pagadas (valorizaciones hechas por cada mes)}
14. Panel fotográfico a color de todo el proceso de ejecución de la obra

#### LIQUIDACIÓN FINANCIERA

15. Ficha de identificación de obra
16. Calculo de reajustes de precios detallado (en caso de corresponder)
17. Calculo de deducciones (Adelantado de Directo y Adelantado de Materiales)
18. Liquidación final de contrato



**MUNICIPALIDAD DISTRITAL DE CANAYRE**  
*Creado con ley N° 30087 el 29 de setiembre del 2013*  
**SUB GERENCIA DE INFRAESTRUCTURA, ESTUDIO Y LIQUIDACIÓN DE OBRAS**



19. Resumen de valorizaciones pagadas
20. Copia de C/P por pago de adelantos valorizaciones, adicionales, etc.

**PARTE LEGAL**

1. Acta de entrega de terreno
2. Acta de inicio de obra
3. Acta de terminación de obra
4. Acta de conformidad o de recepción de obra
5. Certificado de no adedado
6. Pruebas de control de calidad (en original y resumen respectivo)
7. Contratos (contrato de obra, dendas de contrato de obra, otros)
8. Resoluciones (aprobación expediente técnico, adicional y lo deductivo, conformación del comité de recepción de obra, otros)
9. Panel fotográfico a color, como mínimo 30 fotos, con descripción correspondiente.
10. CD que contenga el archivo digital editable de la liquidación de obra
11. Otros que considere pertinentes



**ANEXOS**

1. Expediente técnico inicial
2. Expediente técnico de adicional y/o deductivo
3. Ficha invierte.pe
4. Informe de compatibilidad
5. Consentimiento de la buena Pro
6. Bases integradas de ejecución
7. Carta de fianza de Fiel Cumplimiento Vigente.

**3.3.21. RESPONSABILIDAD DEL CONTRATISTA**

Las suscripciones del ACTA DE RECEPCIÓN DE OBRA no enervan su derecho a reclamar, posteriormente por defectos o vicios ocultos, conforme a lo dispuesto por los artículos 69 de la Ley N° 32069, Ley General de Contrataciones Públicas, y el artículo 216 de su Reglamento. El plazo máximo de responsabilidad de EL CONTRATISTA es de **07** años, contados a partir de la conformidad de la recepción TOTAL de la obra, y su obligación de subsanar los vicios ocultos identificados en un plazo no mayor a treinta (30) días calendario contados a partir del día siguiente de haber recibido la comunicación por parte de la Entidad.

**3.4. REQUISITOS DE CALIFICACIÓN**

**3.4.1. REQUISITOS DE CALIFICACIÓN OBLIGATORIOS**

**A. EXPERIENCIA DEL POSTOR EN LA ESPECIALIDAD**

Requisitos:

El postor debe acreditar un monto facturado acumulado equivalente a **S/. 789,409.20 (setecientos ochenta y nueve Mil cuatrocientos nueve con 20/100 SOLES)**, en la ejecución de obras en la especialidad y las subespecialidades correspondientes durante los veinte años anteriores a la fecha de la presentación de ofertas, que se computan desde la suscripción del acta de recepción de obra.

Se considera la siguiente especialidad y subespecialidades como experiencia del postor: construcción y/o creación y/o renovación o la combinación de estos términos en: puentes de concreto, puentes carrozables inmersos en obras públicas.

Acreditación:

LICITACIÓN PÚBLICA ABREVIADA DE OBRAS

35

LICITACIÓN PÚBLICA ABREVIADA DE OBRAS





**MUNICIPALIDAD DISTRITAL DE CANAYRE**  
Creado con ley N° 30087 el 29 de setiembre del 2013  
**SUB GERENCIA DE INFRAESTRUCTURA, ESTUDIO Y LIQUIDACIÓN DE OBRAS**



La experiencia del postor en la especialidad se acredita con copia simple de (i) contratos y sus respectivas actas de recepción de obra; (ii) contratos y sus respectivas resoluciones de liquidación; o (iii) contratos y sus respectivas constancias de prestación o (iv) comprobantes de pago cuya cancelación se acredite documental y fehacientemente, con constancia de depósito, nota de abono, reporte de estado de cuenta, cualquier otro documento emitido por entidad del sistema financiero que acredite el abono o mediante cancelación en el mismo comprobante de pago, o comprobante de retención electrónico emitido por SUNAT por la retención del IGV. En caso el postor sustente su experiencia en la especialidad mediante contrataciones realizadas con privados<sup>1</sup>, para acreditarla debe presentar de forma obligatoria lo indicado en el numeral (iv) del presente párrafo; no es posible que acredite su experiencia únicamente con la presentación de contratos o constancia de prestación o valorizaciones.

Si el titular de la experiencia no es el postor, consignar si dicha experiencia corresponde a la matriz en caso de que el postor sea sucursal, o fue transmitida por reorganización societaria, debiendo acompañar la documentación sustentatoria correspondiente.

Si el postor acredita experiencia de otra persona jurídica como consecuencia de una reorganización societaria, debe presentar adicionalmente el **Anexo N° 16**.



Las personas jurídicas resultantes de un proceso de reorganización societaria no pueden acreditar como experiencia del postor en la especialidad que le hubiesen transmitido como parte de dicha reorganización las personas jurídicas sancionadas con inhabilitación vigente o definitiva.

Cuando en los contratos, órdenes de servicio o comprobantes de pago el monto facturado se encuentre expresado en moneda extranjera, debe indicarse el tipo de cambio venta publicado por la Superintendencia de Banca, Seguros y AFP correspondiente a la fecha de suscripción del contrato, de emisión de la orden de compra o de cancelación del comprobante de pago, según corresponda.

**Advertencia**

*En el caso de consorcios, solo se considera la experiencia de aquellos integrantes que ejecutan conjuntamente el objeto del contrato.*

**B. CAPACIDAD TÉCNICA Y PROFESIONAL DEL PERSONAL CLAVE**

**B.1 CALIFICACIÓN DEL PERSONAL CLAVE**

CARGO Y/O RESPONSABILIDAD	COF. DE PART.	DESCRIPCIÓN	PROFESIÓN	GRADO REQUERIDO O TÍTULO PROFESIONAL REQUERIDO
Residente de Obra	1.00	Residente de Obra	Ingeniero Civil, colegiado y habilitado.	Título Profesional
Especialista en Seguridad y Medio Ambiente	1.00	Especialista en Seguridad y Medio Ambiente	Ingeniero Civil o ingeniero ambiental o Ingeniero de Higiene y Seguridad Industrial o Ingeniero de Seguridad y Salud en el Trabajo colegiado y habilitado.	Título Profesional

**Acreditación:**

EI [CONSIGNAR EL GRADO O TÍTULO PROFESIONAL REQUERIDO] es verificado por los evaluadores en el Registro Nacional de Grados Académicos y Títulos Profesionales en el portal web de la Superintendencia Nacional de Educación Superior Universitaria - SUNEDU a través del siguiente link: <https://enlinea.sunedu.gob.pe/>.

<sup>1</sup> Se entiende "privados" como aquellos que no son entidades contratantes.



**MUNICIPALIDAD DISTRITAL DE CANAYRE**  
Creado con ley Nº 30087 el 29 de setiembre del 2013  
SUB GERENCIA DE INFRAESTRUCTURA, ESTUDIO Y LIQUIDACIÓN DE OBRAS



El postor debe señalar los nombres y apellidos, DNI y profesión del personal clave, así como el nombre de la universidad o institución educativa que expidió el grado o título profesional requerido.

En caso TÍTULO PROFESIONAL REQUERIDO no se encuentre inscrito en el referido registro, el postor debe presentar la copia del diploma respectivo a fin de acreditar la formación académica requerida en el caso de estudios realizados en el extranjero.

En caso se acredite estudios en el extranjero del personal clave, debe presentarse adicionalmente copia simple del documento de la revalidación o del reconocimiento ante SUNEDU, del grado académico o título profesional otorgados en el extranjero, según corresponda.

## B.2 EXPERIENCIA DEL PERSONAL CLAVE

### Requisitos:



CARGO	ESPECIALIDAD REQUERIDA	EXPERIENCIA	CARGO DESEMPEÑADO
1. RESIDENTE DE OBRA	Ingeniero Civil, Titulado y Colegiado.	24 meses (computado desde la fecha de la colegiatura)	Experiencia como: Residente y/o ingeniero residente y/o supervisor y/o jefe de supervisión y/o inspector, en la ejecución o supervisión o inspección de puentes y/o carreteras en General, que se computa desde la colegiatura.
2. ESPECIALISTA EN SEGURIDAD Y MEDIO AMBIENTE	Ingeniero Civil o ingeniero ambiental o Ingeniero de Higiene y Seguridad Industrial o Ingeniero Industrial o Ingeniero de Seguridad y Salud en el Trabajo	24 meses (computado desde la fecha de la colegiatura)	Especialista y/o ingeniero y/o supervisor y/o jefe y/o responsable y/o residente en: seguridad y salud ocupacional o seguridad e higiene ocupacional o seguridad de obra o seguridad en el trabajo o Salud ocupacional o implementación de planes de seguridad e higiene ocupacional o en prevención de riesgos laborales en la supervisión o ejecución de obras en general.

### Acreditación:

La experiencia del personal clave se acredita con cualquiera de los siguientes documentos: (i) copia simple de contratos y su respectiva conformidad o (ii) constancias o (iii) certificados o (iv) cualquier otra documentación que, de manera fehaciente demuestre la experiencia del personal propuesto.

Los documentos que acreditan la experiencia deben incluir los nombres y apellidos del personal clave, el cargo desempeñado, el plazo de la prestación indicando el día, mes y año de inicio y culminación, el nombre de la entidad u organización que emite el documento, la fecha de emisión y nombres y apellidos de quien suscribe el documento.

En caso los documentos para acreditar la experiencia establezcan el plazo de la experiencia adquirida por el personal clave en meses sin especificar los días se debe considerar el mes completo.

Se considera aquella experiencia que no tenga una antigüedad mayor a veinticinco años anteriores a la fecha de la presentación de ofertas.





**MUNICIPALIDAD DISTRITAL DE CANAYRE**  
Creado con ley Nº 30087 el 29 de setiembre del 2013  
SUB GERENCIA DE INFRAESTRUCTURA, ESTUDIO Y LIQUIDACIÓN DE OBRAS



De presentarse experiencia ejecutada paralelamente (traslape), para el cómputo del tiempo de dicha experiencia sólo se considerará una vez el periodo traslapado.

**3.4.2. REQUISITOS DE CALIFICACIÓN FACULTATIVOS**  
**C. EQUIPAMIENTO ESTRATÉGICO**

Requisitos:

Nº	Cantidad	Lista de equipamiento estratégico
1	01	RODILLO LISO VIBRATORIO AUTOP 101-135 HP 10-12 TON
2	01	MEZCLADORA DE CONCRETO DE 11 P3-18 HP
3	01	VIBRADOR DE CONCRETO 4 HP 240"
5	01	VOLQUETE DE 15 M3
6	01	RETROEXCAVADOR SILLANTAS 95 HP MINIMO
7	01	ESTACION TOTAL
8	01	NIVEL TOPOGRAFICO
9	01	EXCAVADORA SOBRE ORUGAS 115-165 HP
10	01	GENERADOR ELÉCTRICO

Acreditación:

Copia de documentos que sustenten la propiedad, la posesión, el compromiso de compra, venta o alquiler u otro documento que acredite que la maquinaria y/o equipamiento estará disponible para la ejecución del proyecto.

De conformidad con el literal b) del numeral 72.3 artículo 72 del Reglamento, este requisito de calificación se acredita para la suscripción del contrato, salvo que se hayan elegido factores de evaluación como la experiencia específica adicional o la formación adicional del personal clave.

**Advertencia**

*En el caso que el postor sea un consorcio los documentos de acreditación de este requisito pueden estar a nombre del consorcio o de uno de sus integrantes.*

**D. PARTICIPACIÓN EN CONSORCIO**

Requisitos:

D.1 El número máximo de consorciados es de 2 integrantes.

D.2 El porcentaje mínimo de participación de cada consorciado es de mayor a 5%

D.3 El porcentaje mínimo de participación en la ejecución del contrato, para el integrante del consorcio que acredite mayor experiencia, es de mayor a 70%

Acreditación:

Se acredita con la promesa de consorcio.

MUNICIPALIDAD DISTRITAL DE  
CANAYRE - VRAEM  
Ing. Alberto Tapera Castillo  
SUB GERENTE DE INFRAESTRUCTURA ESTUDIOS Y LIQUIDACIÓN DE OBRAS

LICITACIÓN PÚBLICA ABREVIADA DE OBRAS

38

LICITACIÓN PÚBLICA ABREVIADA DE OBRAS



## CAPÍTULO IV EVALUACIÓN

**Los factores de evaluación son determinados por los evaluadores.** En la contratación de obras, la evaluación de la oferta consiste en: i) Evaluación Técnica y ii) Evaluación Económica.

La evaluación económica de la oferta es posterior a la evaluación técnica, de acuerdo con el artículo 94 del Reglamento. El puntaje máximo de cada una de estas evaluaciones es equivalente a cien puntos, salvo en el caso que se determine la utilización de la oferta económica fija en el sistema de entrega de solo construcción, en cuyo caso el puntaje total equivale al puntaje total de la evaluación técnica y no hay asignación de puntaje a la evaluación económica.

Para determinar la oferta con el mejor puntaje y el orden de prelación de las ofertas, se considera lo siguiente:

### 4.1 EVALUACIÓN TÉCNICA

#### 4.1.1 FACTOR DE EVALUACIÓN OBLIGATORIO

A. EXPERIENCIA EN LA ESPECIALIDAD ADICIONAL DEL PERSONAL CLAVE	METODOLOGÍA PARA SU ASIGNACIÓN
<p><u>Evaluación:</u></p> <p>Se evaluará en función al porcentaje de personal clave considerado en este listado que supere el tiempo de experiencia en la especialidad considerada en los requisitos de calificación.</p> <p>El personal clave para evaluar en este factor es el siguiente:</p> <p>Residente de Obra Especialista en Seguridad y Medio Ambiente</p> <p>Se considera que un personal clave supera el tiempo de experiencia en la especialidad cuando supera al menos <b>UN (01) AÑO</b> adicional a la experiencia requerida en los requisitos de calificación.</p> <p><u>Acreditación:</u></p> <p>La experiencia del personal clave se acreditará con cualquiera de los siguientes documentos: (i) copia simple de contratos y su respectiva conformidad o (ii) constancias o (iii) certificados o (iv) cualquier otra documentación que, de manera fehaciente demuestre la experiencia del personal propuesto.</p> <p>Los documentos que acreditan la experiencia deben incluir los nombres y apellidos del personal clave, el cargo</p>	<p><b>Como máximo 15 puntos</b></p> <p>Más del 80% del personal clave considerado en el listado supera el requisito de experiencia en la especialidad: <b>15.00 puntos</b></p> <p>Más de 50 hasta 80% del personal clave considerado en el listado supera el requisito de experiencia en la especialidad: <b>10.00 puntos</b></p> <p>Más del 30 hasta 50% del personal clave considerado en el listado supera el requisito de experiencia en la especialidad: <b>05.00 puntos</b></p>

A. EXPERIENCIA EN LA ESPECIALIDAD ADICIONAL DEL PERSONAL CLAVE	METODOLOGÍA PARA SU ASIGNACIÓN
<p>desempeñado, el plazo de la prestación indicando el día, mes y año de inicio y culminación, el nombre de la entidad u organización que emite el documento, la fecha de emisión y nombres y apellidos de quien suscribe el documento.</p> <p>En caso los documentos para acreditar la experiencia establezcan el plazo de la experiencia adquirida por el personal clave en meses sin especificar los días se debe considerar el mes completo.</p> <p>Se considerará aquella experiencia que no tenga una antigüedad mayor a veinticinco años anteriores a la fecha de la presentación de ofertas.</p> <p>De presentarse experiencia ejecutada paralelamente (traslape), para el cómputo del tiempo de dicha experiencia sólo se considerará una vez el periodo traslapado.</p>	

#### 4.1.2 FACTORES DE EVALUACIÓN FACULTATIVOS

B. CERTIFICACIONES ADICIONALES DEL PERSONAL CLAVE	METODOLOGÍA PARA SU ASIGNACIÓN
<p><u>Evaluación:</u>                      Se evalúa que el personal clave propuesto como Residente de obra, Especialista en seguridad y medio ambiente cuente con las siguientes certificaciones:</p> <p>Project Management Institute (PMI), Fédération Internationale des Ingénieurs-Conseils (FIDIC), Institution of Civil Engineers (ICE - NEC), Association for the Advancement of Cost Engineering (AACE International), Leadership in Energy and Environmental Design (LEED), Stanford University – VDC Certificate, BuildingSMART International, Chartered Institute of Building (CIOB), International Facility Management Association (IFMA), Royal Institution of Chartered Surveyors (RICS), Autodesk, American Concrete Institute (ACI), International Association for Contract and Commercial Management (IACCM), IPMA International Project Management Association].</p> <p><u>Acreditación:</u>                      Se acredita mediante la presentación de copia de las certificaciones.</p>	<p><b>[Como máximo 15] puntos</b></p> <p>- <b>Certificaciones del Líder del equipo del componente obra (residente de obra) (máximo 5 puntos):</b>                      Acredita una certificación <b>[03] puntos</b></p> <p>Acredita más de una certificación <b>[05] puntos</b></p> <p>- <b>Certificaciones del resto del personal clave:</b>                      Por cada profesional clave (no incluye al líder del equipo) con al menos una certificación se otorga 10 puntos.  <b>[10] puntos</b></p>

C. SOSTENIBILIDAD AMBIENTAL	METODOLOGÍA PARA SU ASIGNACIÓN
-----------------------------	--------------------------------

<p><u>Evaluación:</u></p> <p>Se evalúa que el postor cuente con una o más prácticas de sostenibilidad ambiental.</p> <p>En caso de consorcios, los integrantes que realizan actividades relacionadas a la sostenibilidad ambiental acreditan alguna de las prácticas, según las obligaciones que asumen en el consorcio que conforman.</p> <p><u>Acreditación:</u></p> <p><i>Certificados de sistemas de gestión ambiental o políticas ambientales a nivel empresarial: Se aceptan certificaciones como ISO 14001 o equivalentes, emitidas por organismos internacionales reconocidos o entidades de certificación equivalentes (BQSR, SGS o similares). Estas certificaciones deben estar vigentes, incluir la fecha de caducidad, y aplicarse específicamente a servicios de consultoría de obra.</i></p>	<p><b>[Como máximo 15] puntos</b></p> <p>En caso se evalúe una sola práctica, al verificar el cumplimiento se le asigna el puntaje máximo del factor.</p> <p>En caso de combinarse más de una práctica se suman los puntajes individuales.</p> <ul style="list-style-type: none"> <li>• Acredita la certificación [15] puntos</li> <li>• No acredita la certificación [0] puntos</li> </ul>
---	---

D. SOSTENIBILIDAD SOCIAL	METODOLOGÍA PARA SU ASIGNACIÓN
<p><u>Evaluación:</u></p> <p>Se evalúa que el postor cuente con una o más prácticas de sostenibilidad social.</p> <p>En caso de consorcios, los integrantes que realizan actividades relacionadas a la sostenibilidad social acreditan alguna de las prácticas, según las obligaciones que asumen en el consorcio que conforman.</p> <p><u>Acreditación:</u></p> <p>d.1 Certificación en el sistema de gestión de la responsabilidad social acorde con el estándar SA 8000:2014. El certificado debe haber sido emitido por un Organismo de Certificación acreditado ante el “Social Accountability Accreditation Services” (SAAS). El referido certificado debe corresponder a la sede, filial u oficina a cargo de la prestación, y estar vigente a la fecha de presentación de ofertas</p>	<p><b>[Como máximo 10] puntos</b></p> <ul style="list-style-type: none"> <li>• Acredita la certificación [10] puntos</li> <li>• No acredita la certificación [0] puntos</li> </ul>

E. INTEGRIDAD EN LA CONTRATACION PÚBLICA	PUNTAJE / METODOLOGÍA PARA SU ASIGNACIÓN
<p><u>Evaluación:</u></p> <p>Se evalúa que el postor cuente con al menos (1) una certificación del sistema de gestión antisoborno.</p> <p><u>Acreditación:</u></p> <p>Presenta copia simple del certificado que acredita que se ha implementado un sistema de gestión antisoborno de acuerdo con la norma ISO 37001:2016 o con la Norma Técnica Peruana equivalente (NTP-ISO37001:2017).</p>	<p><b>[Cómo máximo 10] puntos</b></p> <ul style="list-style-type: none"> <li>• Acredita Certificación [10] puntos</li> <li>• No acredita la Certificación [0] puntos</li> </ul>

<p>El certificado debe haber sido emitido por un Organismo de Certificación acreditado para dicho sistema de gestión, ya sea ante el INACAL u otro organismo acreditador que cuente con reconocimiento internacional.</p> <p>El referido certificado debe corresponder a la sede, filial u oficina a cargo de la prestación, y estar vigente a la fecha de presentación de ofertas.</p> <p>En caso de que el postor se presente en consorcio, cada uno de sus integrantes, debe acreditar que cuenta con la certificación para obtener el puntaje.</p>	
--	--

F. CAPACITACIÓN	METODOLOGÍA PARA SU ASIGNACIÓN
<p><u>Opción N° 1</u></p> <p>Se evalúa en función a la oferta de capacitación a [05 PERSONAS], en MANTENIMIENTO Y/O OPERATIVIDAD de la infraestructura en la obra de manera presencial, dicha capacitación será efectuada en las instalaciones de la entidad.</p> <p>El capacitador deberá acreditar el siguiente perfil profesional:</p> <p>01 capacitador con grado académico de bachiller o título profesional de Ingeniero Civil con experiencia como especialista en: Operación y/o mantenimiento de infraestructura vial (carreteras, caminos y puentes) con <b>una experiencia mínima de 12 meses.</b></p> <p>El postor que oferte esta capacitación se obliga a entregar a la entidad contratante los certificados o constancias de las personas capacitadas.</p> <p><u>Acreditación:</u> Se acredita únicamente mediante la presentación de una declaración jurada.</p>	<p><b>[Como máximo 10] puntos</b></p> <p>Más de [05 PERSONAS]</p> <p><b>[10] puntos</b></p> <p>Más de [MENOS DE 05 PERSONAS]</p> <p><b>[05] puntos</b></p>

G. GESTIÓN DE CALIDAD	METODOLOGÍA PARA SU ASIGNACIÓN
<p><u>Evaluación:</u></p> <p>Se evalúa la implementación de un sistema de aseguramiento y control de calidad.</p> <p><u>Acreditación:</u></p> <ul style="list-style-type: none"> <li>[PRECISAR LA(S) ACREDITACIÓN(ES) QUE RESPALDEN LA APLICACIÓN DE LA GESTIÓN DE CALIDAD].</li> </ul>	<p><b>[Como máximo 10] puntos</b></p> <p>Certificación vigente con alcance en ejecución de obras o consultoría de obras: <b>10.00 puntos</b></p> <p>Certificación en otro sistema reconocido sin alcance específico en obras civiles o consultoría: <b>05.00 puntos</b></p> <p>No presenta certificación o ésta no es válida:</p>

	0.0 puntos
--	------------

L. SEGURIDAD Y SALUD	METODOLOGÍA PARA SU ASIGNACIÓN
<p><u>Evaluación:</u></p> <p>Se evalúa la implementación de prácticas y herramientas adicionales a la regulación en materia de seguridad y salud en el trabajo más allá del cumplimiento normativo obligatorio.</p> <p><u>Acreditación:</u></p> <p><b>I.1 Certificación en Sistemas de Gestión de Seguridad y Salud Ocupacional:</b> Copia simple del certificado ISO 45001:2018, NTP-ISO 45001:2018 o equivalente, cuyo alcance incluya específicamente la ejecución de obras.</p>	<p><b>[como máximo 15] puntos</b></p> <ul style="list-style-type: none"> <li>• Acredita Certificación <b>puntos</b></li> <li>• No acredita la Certificación <b>[0] puntos</b></li> </ul>

#### CUADRO RESUMEN FACTORES DE EVALUACIÓN

FACTOR DE EVALUACIÓN OBLIGATORIO	PUNTAJE
A. EXPERIENCIA EN LA ESPECIALIDAD ADICIONAL DEL PERSONAL CLAVE	[Cómo máximo 15] puntos
FACTORES DE EVALUACIÓN FACULTATIVOS	PUNTAJE
B.1 FORMACIÓN ACADÉMICA ADICIONAL DEL PERSONAL CLAVE	NO CORRESPONDE
B.2 CERTIFICACIONES ADICIONALES DEL PERSONAL CLAVE	[Como máximo 15] puntos
C. SOSTENIBILIDAD AMBIENTAL	[Como máximo 15] puntos
D. SOSTENIBILIDAD SOCIAL	[Como máximo 10] puntos
E. INTEGRIDAD EN LA CONTRATACION PÚBLICA	[Como máximo 10] puntos
F. CAPACITACIÓN	[Como máximo 10] puntos
G. GESTIÓN DE CALIDAD	[Como máximo 10] puntos
H. MEJORA AL REQUERIMIENTO	NO CORRESPONDE
I. GESTIÓN DE RIESGOS	NO CORRESPONDE
J. GESTIÓN DE PROCURA	NO CORRESPONDE
K. PLANIFICACIÓN DETALLADA	NO CORRESPONDE



<b>L. SEGURIDAD Y SALUD</b>	<b>[Como máximo 15] puntos</b>
<b>M. TECNOLOGÍA Y MÉTODOS INNOVADORES</b>	<b>NO CORRESPONDE</b>
<b>PUNTAJE TOTAL</b>	<b>100 puntos<sup>23</sup></b>

#### 4.2 EVALUACIÓN ECONÓMICA (Puntaje Máximo: 100 Puntos)

<p><b>Importante para la entidad contratante</b></p> <ul style="list-style-type: none"> <li>En los procedimientos de selección de obras bajo sistema de entrega de SOLO CONSTRUCCIÓN, la cuantía de la contratación determinada en el expediente técnico es punto de referencia para las ofertas.</li> </ul> <p>La entidad contratante puede optar entre dos métodos de evaluación ofertas, de acuerdo a lo evaluado en la estrategia de contratación:</p> <ul style="list-style-type: none"> <li>a) Oferta económica limitada: la oferta económica de los postores debe encontrarse en el rango entre el 95% y 110% de la cuantía de la contratación. Los evaluadores descalifican las propuestas que no cumplan el referido rango.</li> <li>b) Oferta económica fija al 100%: la oferta económica de los postores corresponde al 100% de la cuantía de la contratación. En este caso, solo se realiza la evaluación técnica de las ofertas, sobre cien puntos.</li> </ul> <ul style="list-style-type: none"> <li>En los procedimientos de selección de DISEÑO Y CONSTRUCCIÓN los postores realizan una oferta económica la cual contiene dos rubros: i) costo de la ejecución de la obra; y, ii) costo del diseño</li> </ul> <p>En los casos de diseño y construcción, la evaluación económica se realiza sobre 100 puntos respecto del rubro correspondiente al costo de diseño, mientras que el monto de la oferta económica correspondiente a la ejecución de la obra es fijo al 100 %.</p> <p>La entidad contratante solo incluye en la Base el literal A o B que se muestran a continuación, de acuerdo a lo que corresponda.</p>
--

**A. OFERTA ECONÓMICA EN EL SISTEMA DE ENTREGA DE SOLO CONSTRUCCIÓN**

La evaluación de ofertas económicas en el presente procedimiento de selección es: FIJA de conformidad al artículo 165 del reglamento.

**OFERTA ECONÓMICA**

Los postores presentan su oferta económica considerando el 100% del monto considerado el monto de la cuantía de la contratación.

Los evaluadores descalifican las ofertas que oferten montos diferentes al 100% del monto de la cuantía de la contratación.

No hay asignación de puntaje por la oferta económica, El puntaje total se determina únicamente con el puntaje otorgado en la evaluación técnica.

**4.3 PUNTAJE TOTAL**

*“El puntaje total corresponde al puntaje total establecido en la evaluación técnica de las ofertas”*

## CAPÍTULO VI PROFORMA DEL CONTRATO

### Advertencia

*Dependiendo del objeto de la contratación, de resultar indispensable, puede incluirse cláusulas adicionales o la adecuación de las propuestas en el presente documento, las que en ningún caso pueden contemplar disposiciones contrarias a la normativa vigente ni a lo señalado en este capítulo.*

Conste por el presente documento, la contratación de **[CONSIGNAR LA DENOMINACIÓN DE LA CONVOCATORIA]**, que celebra de una parte **[CONSIGNAR EL NOMBRE DE LA ENTIDAD CONTRATANTE]**, en adelante LA ENTIDAD CONTRATANTE, con RUC N° [.....], con domicilio legal en [.....], representada por [.....], identificado con DNI N° [.....], y de otra parte [.....], con RUC N° [.....], con domicilio legal en [.....], inscrita en la Ficha N° [.....] Asiento N° [.....] del Registro de Personas Jurídicas de la ciudad de [.....], debidamente representado por su Representante Legal, [.....], con DNI N° [.....], según poder inscrito en la Ficha N° [.....], Asiento N° [.....] del Registro de Personas Jurídicas de la ciudad de [.....], a quien en adelante se le denominará EL CONTRATISTA en los términos y condiciones siguientes:

### **CLÁUSULA PRIMERA: ANTECEDENTES**

Con fecha [.....], los evaluadores adjudicaron la buena pro de la LICITACIÓN PÚBLICA ABREVIADA DE OBRAS N° **[CONSIGNAR NOMENCLATURA DEL PROCEDIMIENTO DE SELECCIÓN]** para la contratación de **[CONSIGNAR LA DENOMINACIÓN DE LA CONVOCATORIA]**, a **[INDICAR NOMBRE DEL GANADOR DE LA BUENA PRO]**, cuyos detalles e importe constan en los documentos integrantes del presente contrato.

### **CLÁUSULA SEGUNDA: OBJETO**

El presente contrato tiene por objeto **[CONSIGNAR EL OBJETO DE LA CONTRATACIÓN]**.

### **CLÁUSULA TERCERA: MECANISMOS DE COLABORACIÓN**

Las partes se comprometen a actuar en un espíritu de confianza mutua y cooperación. Asimismo, gestionan mecanismos de colaboración ágiles que faciliten la comunicación permanente y fluida entre ellos; tales mecanismos pueden incluir: reuniones, citas en campo o sesiones ICE (Integrated Concurrent Engineering), con el fin de evaluar posibles riesgos en la ejecución de la prestación y formular propuestas técnicas oportunas en caso sean necesarias durante la ejecución contractual.

### **CLÁUSULA CUARTA: MONTO CONTRACTUAL**

El monto total del presente contrato asciende a **[CONSIGNAR MONEDA Y MONTO]**, que incluye todos los impuestos de Ley.

**Importante para la entidad contratante**

*En el caso de contratos de obra bajo el sistema de entrega de diseño y construcción, se reemplaza por lo siguiente:*

*El monto total del presente contrato se divide en dos rubros, conforme a lo siguiente:*

*Componente Diseño: [CONSIGNAR MONEDA Y MONTO]*

*Componente Obra: [CONSIGNAR MONEDA Y MONTO]*

*Monto Total: [CONSIGNAR MONEDA Y MONTO, EL CUAL CORRESPONDE A LA SUMA DE AMBOS COMPONENTES]*

*El monto correspondiente al componente obra es un estimado que puede modificarse con ocasión de la aprobación del expediente técnico, conforme lo dispuesto en el numeral 175.1 del artículo 175 del Reglamento.*

Este monto comprende el costo de la ejecución de la obra, todos los tributos, seguros, transporte, inspecciones, pruebas y, de ser el caso, los costos laborales conforme a la legislación vigente, así como cualquier otro concepto que pueda tener incidencia sobre la ejecución de la prestación materia del presente contrato.

**CLÁUSULA QUINTA: DEL PAGO<sup>8</sup>**

LA ENTIDAD CONTRATANTE se obliga a pagar la contraprestación a EL CONTRATISTA en **[INDICAR MONEDA]**, en los periodos y condiciones establecidos en el capítulo III Requerimiento.

En el caso que se haya suscrito contrato con un consorcio, el pago se realizará de acuerdo con lo que se indique en el contrato de consorcio.

**Importante para la entidad contratante**

- *En caso de que la ENTIDAD CONTRATANTE verifique en la Pladicop que el CONTRATISTA tiene multas impagas que no se encuentren en procedimiento coactivo, se debe incluir la siguiente cláusula:*

**“CLÁUSULA [.....]: COMPROMISO DE PAGO DE MULTA**

*Durante la ejecución del contrato la ENTIDAD CONTRATANTE retiene al CONTRATISTA de forma prorrateada hasta el 10% del monto del contrato, para el pago o amortización de multas impagas impuestas en el marco de lo previsto en el artículo 89 de la Ley N° 32069, Ley General de Contrataciones Públicas, que no se encuentran en procedimiento coactivo.”*

- *En el caso que, adicionalmente, el proveedor presente la DECLARACIÓN JURADA SOBRE INAPLICACIÓN DEL IMPEDIMENTO TIPO 4.D DEL INCISO 4 DEL NUMERAL 30.1 DEL ARTÍCULO 30 DE LA LEY N° 32069 REFERIDO A LA INSCRIPCIÓN EN EL REGISTRO DE DEUDORES ALIMENTARIOS MOROSOS – REDAM que autoriza descuento para el pago de deuda alimentaria, se debe indicar la siguiente cláusula:*

**CLÁUSULA[.....]: AUTORIZACIÓN DE DESCUENTO DE PENSIÓN ALIMENTARIA**

*EL CONTRATISTA autoriza que se le descuenta del pago de su contraprestación el monto de la pensión mensual fijada en el proceso de alimentos ascendente a **[CONSIGNAR MONTO]** seguido por **[CONSIGNAR LOS DATOS DE LA PARTE DEMANDANTE DEL PROCESO DE ALIMENTOS]** ante el **[CONSIGNAR LOS DATOS DE IDENTIFICACIÓN DEL JUZGADO CORRESPONDIENTE]** en el trámite del expediente **[CONSIGNAR EL NÚMERO DE EXPEDIENTE JUDICIAL]**.*

*Esta nota deberá ser eliminada una vez culminada la elaboración de las bases.*

**CLÁUSULA SEXTA: DEL PLAZO DE LA EJECUCIÓN**

<sup>8</sup> En cada caso concreto, dependiendo de la naturaleza del contrato, podrá adicionarse la información que resulte pertinente a efectos de generar el pago.

El plazo de ejecución del presente contrato es de [.....] días calendario, el mismo que se computa desde el día siguiente de cumplidas las condiciones previstas en el artículo 176 del Reglamento de la Ley N° 32069, Ley General de Contrataciones Públicas, aprobado por Decreto Supremo N° 009-2025-EF.

Importante para la entidad contratante

- En caso que la contratación establezca que la obra debe ejecutarse bajo un sistema de entrega de diseño y construcción, debe incluirse lo siguiente en la cláusula sexta:

“Dicho plazo comprende:

<b>PLAZO DE EJECUCIÓN TOTAL</b>	[.....] días calendario
<b>PLAZO PARA ELABORACIÓN DE DISEÑO</b>	[.....] días calendario
<b>PLAZO PARA EJECUCIÓN DE LA OBRA</b>	[.....] días calendario”

- En el caso de que la contratación establezca que la obra debe ejecutarse bajo un sistema de entrega que incluya llave en mano, en lugar del párrafo anterior, debe considerarse lo siguiente, según corresponda:

“El plazo de ejecución de la obra, dotación de mobiliario, equipamiento y montaje hasta la puesta en servicio, materia de la presente convocatoria, es de [CONSIGNAR EL PLAZO DE EJECUCIÓN DE ESTA PRESTACIÓN, EL CUAL DEBE ESTAR EXPRESADO EN DÍAS CALENDARIO] días calendario, el mismo que se computa desde el día siguiente de cumplidas las condiciones previstas en el artículo 176 del Reglamento. Dicho plazo comprende:

PLAZO DE EJECUCIÓN TOTAL	[.....] días calendario
PLAZO PARA ELABORACIÓN DE DISEÑO	[.....] días calendario
PLAZO PARA EJECUCIÓN DE LA OBRA	[.....] días calendario
PLAZO PARA LA DOTACIÓN DE MOBILIARIO, EQUIPAMIENTO Y MONTAJE	[.....] días calendario
PUESTA EN SERVICIO (LUEGO DE LA RECEPCIÓN DE LA OBRA)	[.....] días calendario

Incorporar según sea el caso, esta nota debe ser eliminada una vez culminada la elaboración de bases.

Quando el Reglamento no establezca un plazo específico para la respuesta de las partes, aplica el plazo máximo de respuesta de **[CONSIGNAR LA CANTIDAD DE DÍAS CONFORME LO ESTABLECIDO EN EL REQUERIMIENTO]** días calendario. Durante la ejecución contractual, las partes pueden acordar la prórroga de este plazo máximo específico para cada caso, de conformidad con el numeral 192.2 del artículo 192 del Reglamento de la Ley N° 32069, Ley General de Contrataciones Públicas, aprobado por Decreto Supremo N° 009-2025-EF.

#### **CLÁUSULA SÉTIMA: PARTES INTEGRANTES DEL CONTRATO**

El presente contrato está conformado por las bases integradas, la oferta ganadora, así como los documentos derivados del procedimiento de selección que establezcan obligaciones para las partes, incluyendo las modificaciones contractuales y adendas aprobadas por la entidad contratante, de ser el caso.

#### **CLÁUSULA OCTAVA: GARANTÍAS**

EL CONTRATISTA entrega al perfeccionamiento del contrato la(s) siguiente(s) garantía(s) a favor de la entidad contratante:

Importante para la entidad contratante

- En el caso que el postor haya optado por el mecanismo de garantía de carta fianza financiera o contrato de seguro, corresponde incluir la siguiente cláusula:

*“Garantía de fiel cumplimiento del contrato: Por la suma de [CONSIGNAR EL MONTO], a través de la [INDICAR EL MECANISMO DE GARANTÍA PRESENTADA: CONTRATO DE SEGURO/CARTA FIANZA FINANCIERA] N° [INDICAR NÚMERO DEL DOCUMENTO] emitida por [SEÑALAR EMPRESA QUE LA EMITE], la misma que cumple las condiciones establecidas en los numerales 61.4 y 61.5 del artículo 61 de la Ley , y debe mantenerse vigente hasta el consentimiento de la liquidación final”.*

- En el caso que el postor haya optado por el mecanismo de garantía de retención de pago, corresponde incluir la siguiente cláusula:

*“Garantía de fiel cumplimiento del contrato: LA ENTIDAD CONTRATANTE efectúa la retención de pago solicitada por EL CONTRATISTA por el [CONSIGNAR EL MONTO], durante la primera mitad del número total de pagos a realizarse, de forma prorrateada en cada pago, con cargo a ser devuelto a la finalización del contrato. El monto señalado es equivalente al diez por ciento (10%) del monto del contrato original”*

- En el caso que el postor haya manifestado mediante el ANEXO N° 9 que garantiza el fiel cumplimiento del contrato mediante la constitución de un fideicomiso, corresponde incorporar lo siguiente en la cláusula:

- *“Garantía de fiel cumplimiento del contrato: EL CONTRATISTA constituye el fideicomiso a LA ENTIDAD CONTRATANTE, en un plazo no mayor a veinte días hábiles contados desde el día siguiente del perfeccionamiento del contrato, por un patrimonio fideicometido conformado por activos líquidos o flujos dinerarios hasta un monto ascendente a [CONSIGNAR EL MONTO DE LA GARANTÍA]. LA ENTIDAD CONTRATANTE suscribe el contrato de fideicomiso en calidad de fideicomisario, de acuerdo con el artículo 116 del Reglamento. En caso de que el contratista no cumpla con la presentación del fideicomiso dentro de los plazos previstos el contrato queda resuelto de pleno derecho. El monto señalado es equivalente al diez por ciento (10%) del monto del contrato original”.*

Esta nota debe ser eliminada una vez culminada la elaboración de bases

#### **CLÁUSULA NOVENA: EJECUCIÓN DE GARANTÍAS POR FALTA DE RENOVACIÓN**

LA ENTIDAD CONTRATANTE puede solicitar la ejecución de las garantías cuando EL CONTRATISTA no las hubiere renovado antes de la fecha de su vencimiento, conforme a lo dispuesto en el artículo 118 del Reglamento de la Ley N° 32069, Ley General de Contrataciones Públicas, aprobado por Decreto Supremo N° 009-2025-EF.

##### **Importante para la entidad contratante**

*Sólo en el caso que la entidad contratante hubiese previsto otorgar adelanto directo, para materiales e insumos, equipamientos y mobiliario y/o por avance, se debe incluir la siguiente cláusula según el sistema de entrega:*

- En sistema de entrega de obras de diseño y construcción:

##### **“CLÁUSULA [.....]: ADELANTO DIRECTO**

*“LA ENTIDAD CONTRATANTE otorga un adelanto directo para el componente de diseño por el [CONSIGNAR PORCENTAJE] del monto del contrato original y para el componente de obra por el [CONSIGNAR PORCENTAJE] del monto de la obra que se apruebe en el expediente técnico.”*

##### **“CLÁUSULA [.....]: ADELANTO PARA MATERIALES E INSUMOS, EQUIPAMIENTO Y MOBILIARIO**

*“LA ENTIDAD CONTRATANTE otorga un adelanto para materiales e insumos, equipamiento y mobiliario para el componente de obra por el [CONSIGNAR PORCENTAJE] del monto de la obra que se apruebe en el expediente técnico.”*

##### **“CLÁUSULA [.....]: ADELANTO POR AVANCE**

*“LA ENTIDAD CONTRATANTE otorga un adelanto por avance para el componente de obra por el [CONSIGNAR PORCENTAJE] del monto de la obra que se apruebe en el expediente técnico, en*



caso se cumplan las condiciones establecidas en el numeral 178.5 y el artículo 178 del Reglamento de la Ley N° 32069, Ley General de Contrataciones Públicas, aprobado por Decreto Supremo N° 009-2025-EF”.

- En sistema de entrega de obras de solo construcción:

**CLÁUSULA [.....]: ADELANTO DIRECTO**

“LA ENTIDAD CONTRATANTE otorga un adelanto directo para el componente de obra por el [CONSIGNAR PORCENTAJE] del monto de la obra del contrato original.

**CLÁUSULA [.....]: ADELANTO PARA MATERIALES E INSUMOS, EQUIPAMIENTO Y MOBILIARIO**

“LA ENTIDAD CONTRATANTE otorga un adelanto por avance para el componente de obra por el [CONSIGNAR PORCENTAJE] del monto de la obra del contrato original.

**CLÁUSULA [.....]: ADELANTO POR AVANCE**

“LA ENTIDAD CONTRATANTE otorga un adelanto por avance para el componente de obra por el [CONSIGNAR PORCENTAJE] del monto de la obra del contrato original, en caso se cumplan las condiciones establecidas en el numeral 178.5 del artículo 178 del Reglamento de la Ley N° 32069, Ley General de Contrataciones Públicas, aprobado por Decreto Supremo N° 009-2025-EF.”

- En cualquier sistema de entrega, en caso EL CONTRATISTA proponga constituir un fideicomiso para la administración de los adelantos del componente de ejecución de la obra, se incluye adicionalmente la siguiente cláusula:

**CLÁUSULA [.....]: FIDEICOMISO DE ADELANTOS**

Para la administración de los adelantos destinados a la ejecución de la obra, se constituye un fideicomiso conforme a lo establecido en el artículo 184 del Reglamento de la Ley N° 32069, Ley General de Contrataciones Públicas, aprobado por Decreto Supremo N° 009-2025-EF. El procedimiento para la solicitud y entrega de los adelantos se rige por lo dispuesto en dicho artículo.

Esta nota debe ser eliminada una vez culminada la elaboración de bases

**CLÁUSULA DÉCIMA: CONFORMIDAD**

La conformidad de la obra es dada con la suscripción del Acta de Recepción de Obra.

Importante para la entidad contratante

- En el caso que se haya considerado la recepción parcial, corresponde incluir lo siguiente:

“En caso de recepción parcial de secciones terminadas de la obra, la conformidad de la sección de la obra es dada con la suscripción del Acta de Recepción Parcial de Obra.”

- En caso de emplearse el sistema de Diseño y Construcción, la Entidad se ciñe a lo Indicado en el numeral 173.1 del artículo 173 del Reglamento de la Ley N° 32069, Ley General de Contrataciones Públicas, aprobado por Decreto Supremo N° 009-2025-EF.

Esta nota debe ser eliminada una vez culminada la elaboración de bases

**CLÁUSULA DECIMOPRIMERA: GESTIÓN DE RIESGOS**

LAS PARTES realizan la gestión de riesgos de acuerdo con lo establecido en el presente contrato y los documentos que lo conforman, a fin de tomar decisiones informadas, aprovechando el impacto de riesgos positivos y disminuyendo la probabilidad de los riesgos negativos y su impacto durante la ejecución contractual, considerando la finalidad pública de la contratación.

**CLÁUSULA DUODÉCIMA: RESPONSABILIDAD POR VICIOS OCULTOS**

La suscripción del [ACTA DE RECEPCIÓN DE OBRA O ACTA DE RECEPCIÓN PARCIAL DE OBRA] no enervan su derecho a reclamar, posteriormente por defectos o vicios ocultos, conforme a lo dispuesto por los artículos 69 de la Ley N° 32069, Ley General de Contrataciones Públicas, y el artículo 216 de su Reglamento.

El plazo máximo de responsabilidad de EL CONTRATISTA es de **[CONSIGNAR TIEMPO EN AÑOS, NO MENOR DE 7 AÑOS]** años, contados a partir de la conformidad de la recepción [INDICAR TOTAL O PARCIAL, SEGÚN CORRESPONDA] de la obra.

#### **CLÁUSULA DÉCIMOTERCERA: PENALIDADES**

Si EL CONTRATISTA incurre en retraso injustificado en la ejecución de las prestaciones objeto del contrato, LA ENTIDAD CONTRATANTE le aplica automáticamente una penalidad por mora por cada día de atraso, de acuerdo con la siguiente fórmula:

$$\text{Penalidad Diaria} = \frac{0.10 \times \text{monto}}{F \times \text{plazo}}$$

Donde:

Para obras:

- a) Para plazos menores o iguales a sesenta días: F = 0.40.
- b) Para plazos entre sesenta y uno a ciento veinte días: F = 0.25.
- c) Para plazos mayores a ciento veinte días: F = 0.15

Para consultorías de obras:

- a) Para plazos menores o iguales a sesenta días: F = 0.40.
- b) Para plazos mayores a sesenta días: F = 0.25.

El retraso se justifica a través de la solicitud de ampliación de plazo debidamente aprobado. Adicionalmente, se considera justificado el retraso y en consecuencia no se aplica penalidad, cuando EL CONTRATISTA acredite, de modo objetivamente sustentado, que el mayor tiempo transcurrido no le resulta imputable. En este último caso la calificación del retraso como justificado por parte de LA ENTIDAD CONTRATANTE no da lugar al pago de gastos generales ni costos directos de ningún tipo, salvo lo indicado en el numeral 201.1 del artículo 201 del Reglamento de la Ley N° 32069, Ley General de Contrataciones Públicas, aprobado por Decreto Supremo N° 009-2025-EF.

#### **Importante para la entidad contratante**

- En el caso que se haya considerado otras penalidades, corresponde incluir lo siguiente:

*Asimismo, se consideran las siguientes penalidades:*

<b>Otras penalidades</b>			
<b>N°</b>	<b>Supuesto de aplicación de penalidad</b>	<b>Forma de cálculo</b>	<b>Procedimiento</b>
1	Cuando se produce la sustitución de un mismo integrante del plantel técnico por segunda vez, siempre que no se origine por caso fortuito o fuerza mayor o por un hecho sobreviniente no imputable al contratista, de conformidad con las disposiciones establecidas en el numeral 189.3 del artículo 189 del Reglamento.	[ESTABLECER EL MONTO DE LA PENALIDAD EL QUE : 1) NO PUEDE SER MAYOR A CUATRO UNIDADES IMPOSITIVAS TRIBUTARIAS (4 UIT) CUANDO LA CUANTÍA DE LA	Según informe del supervisor, según corresponda.

		CONTRATACIÓN ES INFERIOR A 535 UIT O II) NO PUEDE SER MENOR O IGUAL A CUATRO UNIDADES IMPOSITIVAS TRIBUTARIAS (4 UIT) NI MAYOR A OCHO UNIDADES IMPOSITIVAS TRIBUTARIAS (8UIT) EN EL RESTO DE LOS CASOS) por cada sustitución de un integrante del plantel técnico acorde a lo indicado en el supuesto de aplicación.	
2	[INCLUIR OTRAS PENALIDADES, DE SER EL CASO]		

Esta nota debe ser eliminada una vez culminada la elaboración de bases

Estas penalidades se deducen de las valorizaciones, pagos o en la liquidación final, según corresponda; o si fuera necesario, se cobra del monto resultante de la ejecución de la garantía de fiel cumplimiento.

La penalidad por mora y las otras penalidades pueden alcanzar, en conjunto, un monto máximo equivalente al 10% del monto del contrato vigente, o de ser el caso, del contrato, componente o ítem que debió ejecutarse.

Cuando se llegue a cubrir el monto máximo de la aplicación de la penalidad por mora y otras penalidades, de ser el caso, LA ENTIDAD CONTRATANTE puede resolver el contrato por incumplimiento.

#### **CLÁUSULA DÉCIMOCUARTA: RESOLUCIÓN DEL CONTRATO**

Cualquiera de las partes puede resolver el contrato, de conformidad con el numeral 68.1 del artículo 68 de la Ley N° 32069, Ley General de Contrataciones Públicas.

De encontrarse en alguno de los supuestos de resolución del contrato, LAS PARTES procederán de acuerdo a lo establecido en el artículo 122 del Reglamento de la Ley N° 32069, Ley General de Contrataciones Públicas, aprobado mediante Decreto Supremo N° 009-2025-EF

#### **Importante para la entidad contratante**

*Sólo en caso de emplearse el diseño y construcción se debe emplear la cláusula de resolución de terminación anticipada, se debe incluir la siguiente cláusula:*

#### **CLÁUSULA [...]: RESOLUCIÓN POR TERMINACIÓN ANTICIPADA**

*Las partes acuerdan la resolución por terminación anticipada del contrato en caso de que el contrato contenga más de un componente o hito y el resultado de alguno de estos impida o haga innecesaria la continuidad del siguiente, sin que resulte atribuible a alguna de las partes, de acuerdo con lo previsto en el artículo 121 del Reglamento de la Ley N° 32069, Ley General de Contrataciones Públicas, aprobado por Decreto Supremo N° 009-2025-EF.*

*Los componentes o hitos específicos del contrato son [INCLUIR EL DETALLE DE LOS COMPONENTES O HITOS ESPECÍFICOS DEL CONTRATO]*

**CLÁUSULA [.....]: RESOLUCIÓN POR TERMINACIÓN ANTICIPADA POR PERDIDA DE VIABILIDAD SOBREVINIENTE.**

*Las partes acuerdan la resolución por terminación anticipada del contrato en caso de que se verifica que el proyecto de inversión ha perdido las condiciones que sustentaron la viabilidad con la alternativa seleccionada, por causas no atribuibles al contratista.*

**CLÁUSULA [.....]: RESOLUCIÓN POR TERMINACIÓN ANTICIPADA POR MOTIVOS PRESUPUESTALES.**

*Las partes acuerdan la resolución por terminación anticipada del contrato en caso la entidad contratante no tenga recursos presupuestales suficientes para financiar la ejecución de la obra considerando el presupuesto del expediente técnico elaborado por el contratista o cuando éste supere el porcentaje señalado en el numeral 175.1 del artículo 175 del Reglamento de la Ley N° 32069, Ley General de Contrataciones Públicas, aprobado por Decreto Supremo N° 009-2025-EF.*

**Esta nota deberá ser eliminada una vez culminada la elaboración de las bases**

**CLÁUSULA DÉCIMOQUINTA: RESPONSABILIDAD DE LAS PARTES**

Cuando se resuelva el contrato por causa imputable a alguna de las partes, se debe resarcir los daños y perjuicios ocasionados, a través de la indemnización correspondiente. Ello no obsta la aplicación de las sanciones administrativas, penales y pecuniarias a que dicho incumplimiento diere lugar, en el caso que éstas correspondan.

Lo señalado precedentemente no exime a ninguna de las partes del cumplimiento de las demás obligaciones previstas en el presente contrato.

Importante para la entidad contratante

*En caso así se haya determinado en la estrategia de contratación, se pueden establecer límites a la indemnización derivados de la responsabilidad por vicios ocultos o de cualquier incumplimiento del contratista o de la entidad contratante son establecidos en el contrato. En dicho caso, se incluye en la presente cláusula el siguiente párrafo:*

*“En cualquier caso, independientemente de que se haya declarado la resolución del contrato, o recepción y conformidad de la obra o componente de obra, el límite de la indemnización derivado de la responsabilidad por vicios ocultos o de cualquier incumplimiento del contratista o de la entidad contratante, de acuerdo con lo señalado literal f) del numeral 69.2 del artículo 69 de la Ley, es de **INDICAR EL PORCENTAJE DEL VALOR DEL CONTRATO ORIGINAL QUE CORRESPONDERÍA AL LIMITE POR INDENMIZACIÓN, EN CONCORDANCIA CON EL REQUERIMIENTO**.”*

*Únicamente se puede limitar la indemnización en caso se trate de un contrato de ejecución de obra o con componente de obra siempre que cumpla las condiciones del numeral 216.3 del artículo 216 del Reglamento:*

- El monto del contrato original sea igual o mayor a S/ 50 000 000,00 (cincuenta millones y 00/100 soles) y/o se trate de un contrato estandarizado de ingeniería y construcción de uso internacional.*
- El límite a la indemnización no puede ser menor al 20% del valor del contrato actualizado. Los daños y perjuicios causados por dolo o culpa inexcusable no se consideran dentro de dicho límite.*

**Esta nota debe ser eliminada una vez culminada la elaboración de bases**

**CLÁUSULA DÉCIMOSEXTA: ANTICORRUPCIÓN Y ANTISOBORNO**

A la suscripción de este contrato, EL CONTRATISTA declara y garantiza no haber ofrecido, negociado, prometido o efectuado ningún pago o entrega de cualquier beneficio o incentivo ilegal, de manera directa o indirecta, a los evaluadores del proceso de contratación o cualquier servidor de la entidad contratante.



Asimismo, EL CONTRATISTA se obliga a mantener una conducta proba e íntegra durante la vigencia del contrato, y después de culminado el mismo en caso existan controversias pendientes de resolver, lo que supone actuar con probidad, sin cometer actos ilícitos, directa o indirectamente.

Aunado a ello, EL CONTRATISTA se obliga a abstenerse de ofrecer, negociar, prometer o dar regalos, cortesías, invitaciones, donativos o cualquier beneficio o incentivo ilegal, directa o indirectamente, a funcionarios públicos, servidores públicos, locadores de servicios o proveedores de servicios del área usuaria, de la dependencia encargada de la contratación, actores del proceso de contratación<sup>31</sup> y/o cualquier servidor de la entidad contratante, con la finalidad de obtener alguna ventaja indebida o beneficio ilícito. En esa línea, se obliga a adoptar las medidas técnicas, organizativas y/o de personal necesarias para asegurar que no se practiquen los actos previamente señalados.

Adicionalmente, EL CONTRATISTA se compromete a denunciar oportunamente ante las autoridades competentes los actos de corrupción o de inconducta funcional de los cuales tuviera conocimiento durante la ejecución del contrato con LA ENTIDAD CONTRATANTE.

Tratándose de una persona jurídica, lo anterior se extiende a sus accionistas, participacionistas, integrantes de los órganos de administración, apoderados, representantes legales, funcionarios, asesores o cualquier persona vinculada a la persona jurídica que representa; comprometiéndose a informarles sobre los alcances de las obligaciones asumidas en virtud del presente contrato.

Finalmente, el incumplimiento de las obligaciones establecidas en esta cláusula, durante la ejecución contractual, otorga a LA ENTIDAD CONTRATANTE el derecho de resolver total o parcialmente el contrato<sup>32</sup>. Cuando lo anterior se produzca por parte de un proveedor adjudicatario de los catálogos electrónicos de acuerdo marco, el incumplimiento de la presente cláusula conllevará que sea excluido de los Catálogos Electrónicos de Acuerdo Marco<sup>33</sup>. En ningún caso, dichas medidas impiden el inicio de las acciones civiles, penales y administrativas a que hubiera lugar<sup>34</sup>.

#### **CLÁUSULA DÉCIMOSÉTIMA: MARCO LEGAL DEL CONTRATO**

El marco legal comprende la Ley N° 32069, Ley General de Contrataciones Públicas y su Reglamento, las directivas que emita la Dirección General de Abastecimiento del Ministerio de Economía y Finanzas, así como el OECE y demás normativa especial que resulte aplicable.

#### **CLÁUSULA DÉCIMOCTAVA: SOLUCIÓN DE CONTROVERSIAS<sup>9</sup>**

Las controversias que surjan entre las partes durante la ejecución del contrato se resuelven mediante **[CONSIGNAR EL MECANISMO DE SOLUCIÓN DE CONTROVERSIAS]**, según el acuerdo de las partes.

Cualquiera de las partes tiene derecho a iniciar el arbitraje a fin de resolver dichas controversias dentro del plazo de caducidad previsto en la Ley N° 32069, Ley General de Contrataciones Públicas y su Reglamento.

##### **Importante para la entidad contratante**

*En caso de haberse pactado la conciliación como medio de solución de controversias, previo al inicio del arbitraje, debe incorporarse el siguiente texto:*

*“Cualquiera de las partes tiene el derecho a solicitar una conciliación dentro del plazo de caducidad correspondiente, según lo señalado en el artículo 82 de la Ley 32069, sin perjuicio de recurrir al arbitraje, en caso no se llegue a un acuerdo entre ambas partes o se llegue a un acuerdo parcial. Las controversias sobre nulidad del contrato solo pueden ser sometidas a arbitraje”*

<sup>9</sup> De acuerdo con el numeral 84.1 del artículo 84 de la Ley General de Contrataciones Públicas, las partes pueden recurrir al arbitraje ad hoc solo cuando el monto de la controversia no supere las diez UIT.

**Esta nota deberá ser eliminada una vez culminada la elaboración de las bases**

El Laudo arbitral emitido es inapelable, definitivo y obligatorio para las partes desde el momento de su notificación, según lo previsto en el numeral 84.9 del artículo 84 de la Ley N° 32069, Ley General de Contrataciones Públicas.

Importante para la entidad contratante
<i>De acuerdo con lo dispuesto en el numeral 346.1 del artículo 346 del Reglamento, incluir la siguiente cláusula, en caso corresponda:</i>
<b><u>CLÁUSULA [:] JUNTA DE PREVENCIÓN Y RESOLUCIÓN DE DISPUTAS</u></b>
<i>Las partes acuerdan para la solución de las controversias derivadas del presente contrato de obra conformar una Junta de Prevención y Resolución de Disputas (JPRD) de acuerdo a las disposiciones de la Ley N° 32069, Ley General de Contrataciones Públicas, su Reglamento y la directiva que emita el OECE al respecto (en adelante, las "Normas Aplicables a la JPRD"); encargando su organización y administración al [DENOMINACIÓN O RAZÓN SOCIAL DEL CENTRO DE ADMINISTRACIÓN ELEGIDO POR EL POSTOR GANADOR DE LA BUENA PRO DE LA LISTA CONSIDERADA EN LAS BASES, AL CUAL ENCARGAN LA ORGANIZACIÓN DE LA JPRD].</i>
<i>La junta de prevención y resolución de disputas está compuesta por [TRES (3) MIEMBROS / UN (1) MIEMBRO], los/el cual/es es/son designado/s conforme a las Normas Aplicables a la JPRD.</i>
<i>Todas las controversias generadas entre las partes con ocasión del presente Contrato deben ser sometidas, en primer lugar, a la decisión de la JPRD de conformidad con las Normas Aplicables a las JPRD.</i>
<i>La decisión que emita la JPRD es vinculante y, por tanto, de inmediato y obligatorio cumplimiento para las partes conforme a lo establecido en las Normas Aplicables a la JPRD. El incumplimiento de la decisión otorga a la parte afectada la potestad de resolver el contrato, previo aviso requiriendo el cumplimiento.</i>
<i>En caso alguna de las partes no esté de acuerdo con la decisión emitida por la JPRD, puede someter la controversia a arbitraje. Las partes acuerdan que es condición obligatoria para el inicio del arbitraje el haber concluido de modo previo el procedimiento ante la JPRD.</i>

**Incorporar o eliminar, según corresponda, esta nota debe ser eliminada una vez culminada la elaboración de bases**

#### **CLÁUSULA DÉCIMONOVENA: CONVENIO ARBITRAL**

Las partes acuerdan que todo litigio y controversia resultante de este contrato o relativo a éste, se resolverá mediante arbitraje de acuerdo con los artículos 332 y 333 del Reglamento de la Ley N° 32069, Ley General de Contrataciones Públicas, aprobado por Decreto Supremo N° 009-2025-EF. El arbitraje es organizado y administrado por **[CONSIGNAR LA INSTITUCIÓN ARBITRAL, CORTE ARBITRAL CONSTITUÍDA EN OTRO PAÍS O UN FORO DE REPUTACIÓN RECONOCIDA INTERNACIONALMENTE, SEGÚN CORRESPONDA]** de conformidad con sus reglamentos y estatutos vigentes, a los cuales las partes se someten libremente y considerando **[INDICAR LAS ESTIPULACIONES ADICIONALES QUE LAS PARTES HAYAN ACORDADO SEGÚN EL NUMERAL 332.3 DEL ARTÍCULO 332 DEL REGLAMENTO DE LA LEY N° 32069, LEY GENERAL DE CONTRATACIONES PÚBLICAS, APROBADO POR DECRETO SUPREMO N° 009-2025-EF].**

<b>Advertencia</b>
<i>La Institución Arbitral es elegida por el postor ganador de la buena pro de la lista de instituciones arbitrales que haya propuesto la entidad contratante en las bases del procedimiento de selección. Para dicho efecto, al remitir los documentos para la suscripción del contrato, el postor ganador de la buena pro comunica la Institución Arbitral elegida de la referida lista, caso contrario, acuerda con la entidad contratante una Institución Arbitral distinta. En caso de falta de acuerdo, la Institución Arbitral es elegida de la mencionada lista por la entidad contratante de manera definitiva.</i>

*Las partes pueden establecer estipulaciones adicionales o modificatorias del convenio arbitral, en la medida que no contravengan las disposiciones de la normativa de contrataciones públicas y/o las disposiciones especiales contenidas en la normativa general de arbitraje.*

*El arbitraje es resuelto por árbitro único o por un tribunal arbitral conformado por tres árbitros, según el acuerdo de las partes, conforme a lo dispuesto en numeral 84.2 del artículo 84 de la Ley. En caso de duda o falta de acuerdo, el arbitraje es resuelto por árbitro único, a no ser que la complejidad o cuantía de las controversias justifique la conformación de un tribunal arbitral, lo cual es determinado por las partes o conforme al Reglamento de la institución arbitral competente. En el caso de los arbitrajes ad hoc, la controversia es resuelta por árbitro único.*

#### **CLÁUSULA VIGÉSIMA: FACULTAD DE ELEVAR A ESCRITURA PÚBLICA**

Cualquiera de las partes puede elevar el presente contrato a Escritura Pública corriendo con todos los gastos que demande esta formalidad.

#### **CLÁUSULA VIGÉSIMA PRIMERA: NOTIFICACIONES DURANTE LA EJECUCIÓN CONTRACTUAL**

Las partes declaran el siguiente domicilio para efecto de las notificaciones que se **realicen vía notarial conforme la Décimo Tercera Disposición Complementaria Transitoria del Reglamento de la Ley N° 32069, Ley General de Contrataciones Públicas, aprobado mediante Decreto Supremo N° 009-2025-EF:**

**DOMICILIO DE LA ENTIDAD CONTRATANTE: [.....]**

**DOMICILIO DEL CONTRATISTA: [CONSIGNAR EL DOMICILIO SEÑALADO POR EL POSTOR GANADOR DE LA BUENA PRO AL PRESENTAR LOS REQUISITOS PARA EL PERFECCIONAMIENTO DEL CONTRATO]**

La variación del domicilio aquí declarado de alguna de las partes debe ser comunicada a la otra parte, formalmente y por escrito, con una anticipación no menor de quince días calendario.

El CONTRATISTA señala el siguiente correo electrónico para efectos de las notificaciones que se realicen durante la ejecución del presente contrato, que no se realicen a través del SEACE de la Pladipoc:

**CORREO ELECTRÓNICO CONTRATISTA: [CONSIGNAR EL CORREO ELECTRÓNICO SEÑALADO POR EL POSTOR GANADOR DE LA BUENA PRO AL PRESENTAR LOS REQUISITOS PARA EL PERFECCIONAMIENTO DEL CONTRATO]**

La variación del correo electrónico aquí declarado debe ser comunicada a la entidad contratante, formalmente y por escrito, con una anticipación no menor de cinco días calendario.

De acuerdo con las bases integradas, la oferta y las disposiciones del presente contrato, las partes lo firman por duplicado en señal de conformidad en la ciudad de **[.....] al [CONSIGNAR FECHA].**

\_\_\_\_\_  
"LA ENTIDAD  
CONTRATANTE"

\_\_\_\_\_  
"EL CONTRATISTA"

**Advertencia**

La entidad contratante suscribe el contrato mediante firma digital, en caso de que el postor adjudicado con la buena pro cuente con certificado digital emitido por una entidad de certificación, de acuerdo con la normativa de la materia. Excepcionalmente, la entidad contratante con el debido sustento puede proceder a la firma del contrato mediante medios manuales, de acuerdo con el numeral 87.3 del artículo 87 del Reglamento.

## ANEXOS



## ANEXO Nº 1

### DECLARACIÓN JURADA DE DATOS DEL POSTOR

Señores

**EVALUADORES**

**LICITACIÓN PÚBLICA DE OBRAS Nº [CONSIGNAR NOMENCLATURA DEL PROCEDIMIENTO DE SELECCIÓN]**

Presente.-

El que se suscribe, [...], postor y/o representante Legal de **[CONSIGNAR EN CASO DE SER PERSONA JURÍDICA]**, identificado con **[CONSIGNAR TIPO DE DOCUMENTO DE IDENTIDAD] Nº [CONSIGNAR NÚMERO DE DOCUMENTO DE IDENTIDAD]**, con poder inscrito en la localidad de **[CONSIGNAR EN CASO DE SER PERSONA JURÍDICA]** en la Ficha Nº **[CONSIGNAR EN CASO DE SER PERSONA JURÍDICA]** Asiento Nº **[CONSIGNAR EN CASO DE SER PERSONA JURÍDICA]**, **DECLARO BAJO JURAMENTO** que la siguiente información se sujeta a la verdad:

Nombre, Denominación o Razón Social:			
Domicilio Legal:			
RUC:	Teléfono(s):		
MYPE <sup>10</sup>	SI ( )	NO ( )	
Correo electrónico:			

#### Autorización de notificación por correo electrónico:

Autorizo que se notifiquen al correo electrónico indicado las siguientes actuaciones:

<sup>10</sup> Esta información será verificada por la entidad contratante en la página web del Ministerio de Trabajo y Promoción del Empleo en la sección consulta de empresas acreditadas en el REMYPE en el link: <http://www2.trabajo.gob.pe/servicios-en-linea-2-2/> y se tendrá en consideración, en caso el consorcio ganador de la buena pro solicite la retención del diez por ciento (10%) del monto del contrato, en calidad de garantía de fiel cumplimiento, según lo señalado en el artículo 114, del Reglamento.

1. Solicitud de la descripción a detalle de todos los elementos constitutivos de la oferta.
2. Solicitud de negociación regulado en el numeral 167.4 del artículo 167 del Reglamento de la Ley N° 32069, Ley General de Contrataciones Públicas, aprobado por Decreto Supremo N° 009-2025-EF.
3. Solicitud de subsanación de los requisitos para perfeccionar el contrato.
4. Solicitud para presentar los documentos para perfeccionar el contrato, según orden de prelación, de conformidad con lo previsto en el artículo 91 del Reglamento de la Ley N° 32069, Ley General de Contrataciones Públicas, aprobado por Decreto Supremo N° 009-2025-EF.
5. Respuesta a la solicitud de acceso al expediente de contratación.

Asimismo, me comprometo a remitir la confirmación de recepción del correo electrónico, en el plazo máximo de dos días hábiles de recibida la comunicación.

**[CONSIGNAR CIUDAD Y FECHA]**

.....  
**Firma, nombres y apellidos del postor o representante legal, según corresponda**

**Advertencia**

*La notificación dirigida a la dirección de correo electrónico consignada se entenderá válidamente efectuada cuando la entidad contratante reciba el acuse de recepción.*

**Advertencia**

Cuando se trate de consorcios, la declaración jurada es la siguiente:

**ANEXO N° 1**  
**DECLARACIÓN JURADA DE DATOS DEL POSTOR EN CONSORCIO**

Señores

**EVALUADORES**

**LICITACIÓN PÚBLICA DE OBRAS N° [CONSIGNAR NOMENCLATURA DEL PROCEDIMIENTO DE SELECCIÓN]**

Presente.-

El que se suscribe, [.....], representante común del consorcio **[CONSIGNAR EL NOMBRE DEL CONSORCIO]**, identificado con **[CONSIGNAR TIPO DE DOCUMENTO DE IDENTIDAD] N° [CONSIGNAR NÚMERO DE DOCUMENTO DE IDENTIDAD]**, **DECLARO BAJO JURAMENTO** que la siguiente información se sujeta a la verdad:

Datos del consorciado 1			
Nombre, Denominación o Razón Social:			
Domicilio Legal:			
RUC:	Teléfono(s) :		
MYPE <sup>11</sup>	SI ( )	NO ( )	
Correo electrónico:			

<sup>11</sup> Esta información será verificada por la entidad contratante en la página web del Ministerio de Trabajo y Promoción del Empleo en la sección consulta de empresas acreditadas en el REMYPE en el link: <http://www2.trabajo.gob.pe/servicios-en-linea-2-2/> y se tendrá en consideración, en caso el consorcio ganador de la buena pro solicite la retención del diez por ciento (10%) del monto del contrato, en calidad de garantía de fiel cumplimiento, según lo señalado en el artículo 114 del Reglamento. Para dicho efecto, todos los integrantes del consorcio deben acreditar la condición de micro o pequeña empresa.

Datos del consorciado 2			
Nombre, Denominación o Razón Social:			
Domicilio Legal:			
RUC:	Teléfono(s) :		
MYPE <sup>12</sup>	SI ( )	NO ( )	
Correo electrónico:			

Datos del consorciado 3			
Nombre, Denominación o Razón Social:			
Domicilio Legal:			
RUC:	Teléfono(s) :		
MYPE <sup>13</sup>	SI ( )	NO ( )	
Correo electrónico:			

**Autorización de notificación por correo electrónico:**

Correo electrónico común del consorcio:

Autorizo que se notifiquen al correo electrónico indicado las siguientes actuaciones:

1. Solicitud de la descripción a detalle de todos los elementos constitutivos de la oferta.
2. Solicitud de negociación regulado en el artículo 167 del Reglamento de la Ley N° 32069, Ley General de Contrataciones Públicas, aprobado por Decreto Supremo N° 009-2025-EF.
3. Solicitud de subsanación de los requisitos para perfeccionar el contrato.
4. Solicitud para presentar los documentos para perfeccionar el contrato, según orden de prelación, de conformidad con lo previsto en el artículo 91 del Reglamento de la Ley N° 32069, Ley General de Contrataciones Públicas, aprobado por Decreto Supremo N° 009-2025-EF.
5. Respuesta a la solicitud de acceso al expediente de contratación.

Asimismo, me comprometo a remitir la confirmación de recepción del correo electrónico, en el plazo máximo de dos días hábiles de recibida la comunicación.

**[CONSIGNAR CIUDAD Y FECHA]**

.....  
**Firma, nombres y apellidos del representante  
común del consorcio**

**Advertencia**

**La notificación dirigida a la dirección de correo electrónico consignada se entenderá válidamente efectuada cuando la entidad contratante reciba acuse de recepción.**

<sup>12</sup> Ibíd

<sup>13</sup> Ibíd



## ANEXO N° 2

### PACTO DE INTEGRIDAD<sup>14</sup>

Señores

**EVALUADORES**

**LICITACIÓN PÚBLICA DE OBRAS N°** [CONSIGNAR NOMENCLATURA DEL PROCEDIMIENTO DE SELECCIÓN]

Presente.-

El que suscribe, [.....], postor y/o representante legal de **[CONSIGNAR EN CASO DE SER PERSONA JURÍDICA]**, identificado con **[CONSIGNAR TIPO DE DOCUMENTO DE IDENTIDAD] N° [CONSIGNAR NÚMERO DE DOCUMENTO DE IDENTIDAD]**, con poder inscrito en la localidad de **[CONSIGNAR EN CASO DE SER PERSONA JURÍDICA]** en la Ficha N° **[CONSIGNAR EN CASO DE SER PERSONA JURÍDICA]** Asiento N° **[CONSIGNAR EN CASO DE SER PERSONA JURÍDICA]**, en su calidad de proveedor en el ámbito de aplicación de la normativa de contratación pública, **suscribo el presente Pacto de Integridad** bajo los siguientes términos y condiciones:

**PRIMERO:** Declaro, bajo juramento:

1. Que conozco los impedimentos para ser participante, postor, contratista o subcontratista, establecidos en el artículo 30 de la Ley N° 32069, Ley General de Contrataciones Públicas.
2. Que los recursos que componen mi patrimonio o el patrimonio de la persona jurídica a la que represento no provienen de lavado de activos, narcotráfico, minería ilegal, financiamiento del terrorismo, y/o de cualquier actividad ilícita.

<sup>14</sup> De conformidad con el literal b del numeral 69.1 del artículo 69 y el numeral 57 del Anexo I Definiciones del Reglamento de la Ley N° 32069, Ley General de Contrataciones Públicas, aprobado por Decreto Supremo N° 0059-2025-EF.

3. Que conozco la obligación de denunciar cualquier acto de corrupción cometido por los actores del proceso de contratación, así como las medidas de protección que le asisten a los denunciantes<sup>15</sup>; además de las consecuencias administrativas y legales que de estos se derivan.
4. Que conozco el alcance de la Ley N° 28024, Ley que regula la gestión de intereses en la administración pública y su reglamento, aprobado por Decreto Supremo N° 120-2019-PCM, así como el marco de aplicación de la Ley N° 31564, Ley de prevención y mitigación del conflicto de intereses en el acceso y salida de personal del servicio público, y su reglamento aprobado por Decreto Supremo N° 082-2023-PCM<sup>16</sup>.
5. Que conozco el alcance de la cláusula anticorrupción y antisoborno de los contratos suscritos en el marco del proceso de contratación y las consecuencias derivadas de su incumplimiento<sup>17</sup>.

**SEGUNDO:** Dentro de ese marco, asumo los siguientes compromisos:

1. Mantener una conducta proba e íntegra en todas las actividades del proceso de contratación, lo que supone actuar con honestidad y veracidad, sin cometer actos ilícitos, directa o indirectamente, así como respetar la libertad de concurrencia y las condiciones de competencia efectiva en el proceso de contratación y abstenerme de realizar prácticas que la restrinjan o afecten.  
  
**[Solo para personas jurídicas]** Lo anterior se hace extensivo, para conocimiento, a los socios, accionistas, participacionistas, integrantes de los órganos de administración, apoderados, representantes legales, funcionarios, asesores y personas vinculadas a la persona jurídica que represento.
2. Abstenerme de ofrecer, dar o prometer regalos, cortesías, invitaciones, donativos u otros beneficios similares, a funcionarios o servidores públicos de la dependencia encargada de las contrataciones, actores del proceso de contratación y personal de la entidad contratante.
3. Denunciar ante las autoridades competentes, de manera oportuna, los actos de corrupción, inconducta funcional, conflicto de intereses u otro de naturaleza similar, respecto de lo cual tuviera conocimiento en el marco del proceso de contratación (<https://denuncias.servicios.gob.pe/>).
4. Facilitar las acciones o mecanismos implementados por la entidad pública responsable del proceso de contratación para fortalecer la transparencia, promover la lucha contra la corrupción y fomentar la rendición de cuentas.

<sup>15</sup> Decreto Legislativo N° 1327, Decreto Legislativo que establece medidas de protección para el denunciante de actos de corrupción y sanciona las denuncias realizadas de mala fe, y su Reglamento aprobado por Decreto Supremo N.° 010-2017-JUS, modificado por Decreto Supremo N° 002-2020-JUS, en concordancia con la Directiva N° 002-2023-PCM-SIP; Directiva para la gestión de denuncias y solicitudes de medidas de protección al denunciante de actos de corrupción recibidas a través de la plataforma digital única de denuncias del ciudadano, aprobada por Resolución de Secretaría de Integridad Pública N° 005-2023-PCM-SIP.

<sup>16</sup> Reglamento del Ley N° 31564:

**Artículo 24.- Inhabilitación de ex funcionarios, ex servidores públicos, empresas e instituciones privadas**

El incumplimiento de los impedimentos señalados en el numeral 4.2 del artículo 4 de la Ley por parte de las personas, las empresas e instituciones privadas involucradas en dicho incumplimiento, es sancionado con la inhabilitación por cinco años para contratar o prestar servicios al Estado, bajo cualquier modalidad, sin perjuicio de las acciones civiles y penales a que hubiera lugar conforme al numeral 7.7 del artículo 7 de la Ley. En caso de ex funcionarios y ex servidores públicos se aplica el procedimiento administrativo disciplinario sujeto a la Ley N° 30057, Ley del Servicio Civil o normas específicas.

<sup>17</sup> Conforme a lo establecido en el artículo 68 de la Ley General de Contrataciones Públicas, así como en el artículo 274 numeral d), de su Reglamento:

**Artículo 68. Resolución del contrato**

68.1. Cualquiera de las partes puede resolver, total o parcialmente, el contrato en los siguientes supuestos:

d) Por incumplimiento de la cláusula anticorrupción.

**Artículo 274. Causales de exclusión de proveedores adjudicatarios de los catálogos electrónicos de acuerdo marco**

Un proveedor adjudicatario es excluido de los Catálogos Electrónicos de Acuerdo Marco, en los siguientes casos:

d) Por incumplimiento de la cláusula anticorrupción y antisoborno.

**TERCERO:** Este pacto de integridad tiene vigencia desde el momento de su suscripción hasta la culminación de la fase de selección<sup>18</sup>; y, en caso de resultar adjudicado con la buena pro, este mantiene su vigencia hasta la culminación del contrato.

**CUARTO:** Para efectos de salvaguardar el contenido del Pacto de Integridad frente a eventuales incumplimientos de los compromisos asumidos, me someto a las acciones de debida diligencia, supervisión, fiscalización posterior, iniciativas de veeduría autorizadas por la entidad contratante u otros que correspondan; así como a las responsabilidades administrativas, civiles y/o penales que se deriven de estos, conforme al marco legal vigente.

En señal de conformidad, suscribo el presente pacto de integridad, a los ( ) días del mes ( ) de 20( ), manifestando que la información declarada se sujeta al principio de presunción de veracidad, conforme a lo dispuesto en el artículo IV del Título Preliminar de la Ley N° 27444, Ley del Procedimiento Administrativo General<sup>19</sup>

\_\_\_\_\_  
Firma

N° de DNI:

#### ANEXO N° 3<sup>20</sup>

#### DECLARACIÓN JURADA

Señores

**EVALUADORES**

**LICITACIÓN PÚBLICA DE OBRAS N° [CONSIGNAR NOMENCLATURA DEL PROCEDIMIENTO DE SELECCIÓN]**

Presente.-

Mediante el presente el suscrito, postor y/o representante legal de **[CONSIGNAR EN CASO DE SER PERSONA JURÍDICA]**, declaro bajo juramento:

- i. No tener impedimento para postular en el procedimiento de selección ni para contratar con el Estado, conforme al artículo 30 de la Ley N° 32069, Ley General de Contrataciones Públicas.
- ii. Conocer las sanciones contenidas en la Ley N° 320695, Ley General de Contrataciones Públicas y su Reglamento aprobado mediante Decreto Supremo N° 009-2025-EF, así como las disposiciones aplicables de la Ley N° 27444, Ley del Procedimiento Administrativo General.
- iii. Participar en el presente proceso de contratación en forma independiente sin mediar consulta, comunicación, acuerdo, arreglo o convenio con ningún proveedor; y, conocer las disposiciones del Decreto Legislativo N° 1034, Decreto Legislativo que aprueba la Ley de Represión de Conductas Anticompetitivas.

<sup>18</sup> **Artículo 92. Culminación de la fase de selección**, del Decreto Supremo N°009-2025-EF:

*La fase de selección culmina cuando: a) Se perfecciona el contrato, b) Se cancela el procedimiento de selección, c) Se deja sin efecto el otorgamiento de la buena pro por causa imputable a la entidad contratante, d) No se perfeccione el contrato por los supuestos establecidos en el artículo 91.*

<sup>19</sup> 1.7 Principio de Presunción de Veracidad. - En la tramitación del procedimiento administrativo, se presume que los documentos y declaraciones formulados por los administrados en la forma prescrita por esta Ley, responden a la verdad de los hechos que ellos afirman. Esta presunción admite prueba en contrario.

<sup>20</sup> Artículo 69 del Reglamento de la Ley N° 32069, Ley General de Contrataciones Públicas, aprobado por Decreto Supremo N° 0059-2025-EF.

- iv. Conocer, aceptar y someterme a las bases, condiciones y reglas del procedimiento de selección.
- v. Ser responsable de la veracidad de los documentos e información que presento en el presente procedimiento de selección.
- vi. Comprometerme a mantener la oferta presentada durante el procedimiento de selección y a perfeccionar el contrato, en caso de resultar favorecido con la buena pro.

**[CONSIGNAR CIUDAD Y FECHA]**

.....  
**Firma, nombres y apellidos del postor o representante legal, según corresponda**

**Advertencia**

*En el caso de consorcios, cada integrante debe presentar esta declaración jurada, salvo que sea presentada por el representante común del consorcio.*



## ANEXO N° 4

### PROMESA DE CONSORCIO

(Sólo para el caso en que un consorcio se presente como postor)

Señores

#### EVALUADORES

**LICITACIÓN PÚBLICA DE OBRAS N° [CONSIGNAR NOMENCLATURA DEL PROCEDIMIENTO DE SELECCIÓN]**

Presente.-

Los suscritos declaramos expresamente que hemos convenido en forma irrevocable, durante el lapso que dure el procedimiento de selección, para presentar una oferta conjunta a la **LICITACIÓN PÚBLICA DE OBRAS N° [CONSIGNAR NOMENCLATURA DEL PROCEDIMIENTO DE SELECCIÓN]**.

Asimismo, en caso de obtener la buena pro, nos comprometemos a formalizar el contrato de consorcio, de conformidad con lo establecido por los artículos 88 y 89 del Reglamento de la Ley N° 32069, Ley General de Contrataciones Públicas, aprobado por Decreto Supremo N° 009-2025-EF bajo las siguientes condiciones:

a) Integrantes del consorcio

1. **[NOMBRE, DENOMINACIÓN O RAZÓN SOCIAL DEL CONSORCIADO 1].**
2. **[NOMBRE, DENOMINACIÓN O RAZÓN SOCIAL DEL CONSORCIADO 2].**

b) Designamos a **[CONSIGNAR NOMBRES Y APELLIDOS DEL REPRESENTANTE COMÚN]**, identificado con **[CONSIGNAR TIPO DE DOCUMENTO DE IDENTIDAD] N° [CONSIGNAR NÚMERO DE DOCUMENTO DE IDENTIDAD]**, como representante común del consorcio para efectos de participar en todos los actos referidos al procedimiento de selección, suscripción y ejecución del contrato correspondiente con **[CONSIGNAR NOMBRE DE LA ENTIDAD]**.

Asimismo, declaramos que el representante común del consorcio no se encuentra impedido, inhabilitado ni suspendido para contratar con el Estado.

c) Fijamos nuestro domicilio legal común en **[.....]**, y nuestro correo electrónico común: **[.....]**, al cual se notificarán todas las comunicaciones dirigidas al Consorcio durante el procedimiento de selección hasta la suscripción del contrato.

d) Las obligaciones que corresponden a cada uno de los integrantes del consorcio son las siguientes:

- |    |  |                     |
|----|--|---------------------|
| 1. | OBLIGACIONES DE <b>[NOMBRE, DENOMINACIÓN O RAZÓN SOCIAL DEL CONSORCIADO 1]</b> | [ % ] <sup>21</sup> |
|    | <b>[DESCRIBIR LAS OBLIGACIONES DEL CONSORCIADO 1]</b>                          |                     |
| 2. | OBLIGACIONES DE <b>[NOMBRE, DENOMINACIÓN O RAZÓN SOCIAL DEL CONSORCIADO 2]</b> | [ % ] <sup>22</sup> |
|    | <b>[DESCRIBIR LAS OBLIGACIONES DEL CONSORCIADO 2]</b>                          |                     |

TOTAL OBLIGACIONES	100% <sup>23</sup>
--------------------	--------------------

**[CONSIGNAR CIUDAD Y FECHA]**

<sup>21</sup> Consignar únicamente el porcentaje total de las obligaciones, el cual debe ser expresado en número entero, sin decimales.

<sup>22</sup> Consignar únicamente el porcentaje total de las obligaciones, el cual debe ser expresado en número entero, sin decimales.

<sup>23</sup> Este porcentaje corresponde a la sumatoria de los porcentajes de las obligaciones de cada uno de los integrantes del consorcio.

.....  
**Consortiado 1**  
Nombres, apellidos y firma del consorciado 1  
o de su representante legal  
tipo y N° de documento de identidad

.....  
**Consortiado 2**  
Nombres, apellidos y firma del consorciado 2  
o de su representante legal  
tipo y N° de documento de identidad

.....  
**Consortiado 3**  
Nombres, apellidos y firma del consorciado 3  
o de su Representante Legal  
Tipo y N° de Documento de Identidad

**Advertencia**

*El Anexo N° 5 únicamente es presentado por los postores que, si bien son parientes de los impedidos referidos en el inciso 1 del numeral 30.1 del artículo 30 de la Ley N° 32069, Ley General de Contrataciones Públicas, no le son aplicables los impedimentos en razón de parentesco del*

*inciso 2 del citado numeral, debido a que cumplen alguna de las siguientes condiciones: i) Han suscrito un contrato derivado de un procedimiento de selección competitivo o no competitivo o, ii) han ejecutado cuatro contratos menores en el mismo tipo de objeto al que postula. Para el caso de obras, el pariente debe haber ejecutado los contratos dentro de los dos años previos a la convocatoria del procedimiento de selección, contratación directa o a la adjudicación de un contrato menor.*

## ANEXO N° 5

### DECLARACIÓN JURADA DE DESAFECTACIÓN DE IMPEDIMENTO

Señores

#### **EVALUADORES**

**LICITACIÓN PÚBLICA DE OBRAS N° [CONSIGNAR NOMENCLATURA DEL PROCEDIMIENTO DE SELECCIÓN]**

Presente.-

El que suscribe, [...], postor y/o representante legal de **[CONSIGNAR EN CASO DE SER PERSONA JURÍDICA]**, identificado con **[CONSIGNAR TIPO DE DOCUMENTO DE IDENTIDAD] N° [CONSIGNAR NÚMERO DE DOCUMENTO DE IDENTIDAD]**, con poder inscrito en la localidad de **[CONSIGNAR EN CASO DE SER PERSONA JURÍDICA]** en la Ficha N° **[CONSIGNAR EN CASO DE SER PERSONA JURÍDICA]** Asiento N° **[CONSIGNAR EN CASO DE SER PERSONA JURÍDICA]**, **declaro que tengo los siguientes parientes, los cuales cuentan con impedimento de carácter personal de conformidad con el inciso 1 del numeral 30.1 del artículo 30 de la Ley N° 32069, de acuerdo a lo siguiente:**

**NOMBRE DEL PARIENTE 1 [...]** con DNI [...] con CARGO [...] en la ENTIDAD [...] que a la fecha de la presente declaración cuenta con impedimento de carácter personal de Tipo **[CONSIGNAR 1A, 1B, 1C, 1D, 1E, 1F, y 1G, según corresponda]** de conformidad con el inciso 1 del numeral 30.1 del artículo 30 de la Ley N° 32069 Ley General de Contrataciones Públicas.

**NOMBRE DEL PARIENTE 2 [...]** con DNI [...] con cargo [...] en la entidad [...] que a la fecha de la presente declaración cuenta con impedimento de carácter personal de Tipo **[CONSIGNAR 1A, 1B, 1C, 1D, 1E, 1F, y 1G, SEGÚN CORRESPONDA]** de conformidad con el inciso 1 del numeral 30.1 del artículo 30 de la Ley N° 32069 Ley General de Contrataciones Públicas.

Sin perjuicio de ello, **DECLARO BAJO JURAMENTO** lo siguiente:

Me encuentro exceptuado del impedimento por razón de parentesco, en razón de **[INDICAR SUPUESTO: HABER SUSCRITO UN CONTRATO DERIVADO DE UN PROCEDIMIENTO DE SELECCIÓN COMPETITIVO O NO COMPETITIVO / HABER EJECUTADO CUATRO CONTRATOS MENORES EN EL MISMO TIPO DE OBJETO AL QUE POSTULA]** dentro de los dos años previos a la convocatoria del procedimiento de selección, contratación directa o a la adjudicación de un contrato menor] conforme al inciso 2 del numeral 30.1 del artículo 30 de la Ley N° 32069, Ley General de Contrataciones Públicas, lo cual acredito documentalmente para la presentación de ofertas, de conformidad con el numeral 39.4 del artículo 39 del Reglamento de la Ley N° 32069, Ley General de Contrataciones del Públicas, aprobado por Decreto Supremo N° 009-2025-EF.

**[CONSIGNAR EL DETALLE DE LOS DOCUMENTOS CORRESPONDIENTES]**

**[CONSIGNAR CIUDAD Y FECHA]**

.....  
**Firma, nombres y apellidos del postor o  
representante legal, según corresponda**

**Importante para la entidad contratante**

*En caso de la contratación de ejecución de una obra bajo en el sistema de entrega de solo construcción incluir el siguiente anexo:*

*Esta nota deberá ser eliminada una vez culminada la elaboración de las bases*

**ANEXO N° 6  
OFERTA ECONOMICA**

**ÍTEM O TRAMO N° [INDICAR NÚMERO]**

Señores

**EVALUADORES**

**LICITACIÓN PÚBLICA ABREVIADA DE OBRAS N° [CONSIGNAR NOMENCLATURA DEL PROCEDIMIENTO DE SELECCIÓN]**

Presente.-

Es grato dirigirme a usted, para hacer de su conocimiento que, de acuerdo con las bases y demás documentos del procedimiento de la referencia, mi oferta es la siguiente:

**[INCLUIR LA ESTRUCTURA DEL PRESUPUESTO DE OBRA, A FIN DE QUE EL POSTOR CONSIGNE LOS PRECIOS DE SU OFERTA, TAL COMO SE MUESTRA DE MANERA REFERENCIAL EN EL SIGUIENTE EJEMPLO:**

<u>N° ÍTEM O TRAMO</u>	<u>PARTIDA</u>	<u>UNIDAD</u>	<u>METRADO</u>	<u>PU</u>	<u>SUB TOTAL</u>
			-	-	-

<u>1</u>	<u>Total costo directo (A)</u>	
<u>2</u>	<u>Gastos generales</u>	
<u>2.1</u>	<u>Gastos fijos</u>	
<u>2.2</u>	<u>Gastos variables</u>	
	<u>Total gastos generales (B)</u>	
<u>3</u>	<u>Utilidad (C)</u>	
	<u>SUBTOTAL (A+B+C)</u>	
<u>4</u>	<u>IGV<sup>24</sup></u>	
<u>5</u>	<u>Monto total de la oferta</u>	

El precio de la oferta en **[CONSIGNAR LA MONEDA DE LA CONVOCATORIA]** incluye todos los tributos, seguros, transporte, inspecciones, pruebas y, de ser el caso, los costos laborales conforme a la legislación vigente, así como cualquier otro concepto que pueda tener incidencia sobre el costo de la obra a ejecutar; excepto la de aquellos postores que gocen de alguna exoneración legal, no incluirán en el precio de su oferta los tributos respectivos.

<sup>24</sup> Para el cálculo del IGV, aplica el redondeo previsto en la Resolución de Superintendencia SUNAT N° 025-2000/SUNAT o norma que la reemplace. En ese sentido, el porcentaje se calcula considerando dos (2) decimales. Para efectos del redondeo  
i) Si el primer decimal siguiente es inferior a cinco (5), el valor permanecerá igual, suprimiéndose los decimales posteriores y  
ii) Si el primer decimal siguiente es igual o superior a cinco (5), el valor será incrementado en un centésimo.



**[CONSIGNAR CIUDAD Y FECHA]**

.....  
**Firma, nombres y apellidos del postor o representante legal o común, según corresponda**

**Advertencia**

- *En caso de que el postor reduzca su oferta, según lo previsto en los artículos 165 y 166 del Reglamento, debe presentar nuevamente este Anexo.*
- *El postor que goce de alguna exoneración legal debe indicar que su oferta no incluye el tributo materia de la exoneración, debiendo incluir el siguiente texto:*  
*“Mi oferta no incluye [CONSIGNAR EL TRIBUTO MATERIA DE LA EXONERACIÓN]”.*
- *El análisis de precios unitarios y el detalle de los gastos generales fijos y variables no se presentan en la oferta, sino para el perfeccionamiento del contrato.*

**Importante para la entidad contratante**

- *A fin de facilitar la labor de los evaluadores, se recomienda publicar conjuntamente con las bases un archivo en Excel del presupuesto de la obra conforme el expediente técnico a fin de que los postores puedan utilizarlo al momento de elaborar su oferta. En tal caso, consignar lo siguiente:*  
*“Adicionalmente al documento escaneado del presente anexo, el postor puede adjuntar el archivo en Excel del presupuesto de la obra (que fue publicado juntamente con las bases), completando la información que sustenta el precio de su oferta. En caso de divergencia prevalece el documento escaneado del precio de la oferta”.*
- *En caso de procedimientos según relación de ítems o tramos, consignar lo siguiente:*  
*“El postor debe presentar el precio de su oferta en forma independiente, en los ítems o tramos que se presente”.*
- *En caso de contratación de obras por paquete, consignar lo siguiente:*  
*“El postor debe presentar el precio de su oferta con el detalle de cada obra incluida en el paquete”.*  
*Si durante la fase de actos preparatorios se ha dado a conocer la cuantía y la entidad contratante advierte que es posible la participación de proveedores que gozan del beneficio de la exoneración del IGV prevista en la Ley N° 27037, Ley de Promoción de la Inversión en la Amazonía, consignar lo siguiente:*  
*“La oferta de los postores que presenten la Declaración Jurada de cumplimiento de condiciones para la aplicación de la exoneración del IGV (Anexo N° 7), debe encontrarse dentro de los límites de la cuantía sin IGV”.*

**Incluir las disposiciones, según corresponda, esta nota debe ser eliminada una vez culminada la elaboración de bases.**

**Importante para la entidad contratante**

*En caso de la contratación de la ejecución de una obra bajo el sistema de entrega de diseño y construcción incluir el siguiente anexo:*

*Esta nota deberá ser eliminada una vez culminada la elaboración de las bases*

**ANEXO N° 6**

**PRECIO DE LA OFERTA ECONÓMICA**

**ÍTEM O TRAMO N° [INDICAR NÚMERO]**

Señores

**EVALUADORES**

**LICITACIÓN PÚBLICA ABREVIADA DE OBRAS N° [CONSIGNAR NOMENCLATURA DEL PROCEDIMIENTO DE SELECCIÓN]**

Presente.-

Es grato dirigirme a usted, para hacer de su conocimiento que, de acuerdo con las bases y demás documentos del procedimiento de la referencia, mi oferta es la siguiente:

CONCEPTO	PRECIO TOTAL
COMPONENTE DE DISEÑO	[EL PROVEEDOR CONSIGNA EL MONTO OFERTADO]
TOTAL	

El precio de la oferta **[CONSIGNAR LA MONEDA DE LA CONVOCATORIA]** e incluye todos los tributos, seguros, transporte, inspecciones, pruebas y, de ser el caso, los costos laborales conforme a la legislación vigente, así como cualquier otro concepto que pueda tener incidencia sobre el costo de la obra a ejecutar; excepto la de aquellos postores que gocen de alguna exoneración legal, no incluirán en el precio de su oferta los tributos respectivos.

Asimismo, declaro tener conocimiento que el monto del componente de obra no es objeto de evaluación.

**[CONSIGNAR CIUDAD Y FECHA]**

.....  
**Firma, nombres y apellidos del postor o representante legal o común, según corresponda**

**Importante para la entidad contratante**

- El postor debe adjuntar el desagregado de partidas que sustenta su oferta, tal como se muestra de manera referencial en el siguiente ejemplo:*

N° ITEM	PARTIDA	UNIDAD	METRADO	PU	SUB TOTAL

- 1 Total costo directo (A)
- 2 Gastos generales
- 2.1 Gastos fijos
- 2.2 Gastos variables
- Total gastos generales (B)
- 3 Utilidad (C)
- SUBTOTAL (A+B+C)
- 4 IGV25
- 5 Monto total de la oferta

- **En caso el postor reduzca su oferta, según lo previsto en el artículo 167 del Reglamento, debe presentar nuevamente este Anexo.**

- **El postor que goce de alguna exoneración legal debe indicar que su oferta no incluye el tributo materia de la exoneración, debiendo incluir el siguiente texto:**

**“Mi oferta no incluye [CONSIGNAR EL TRIBUTO MATERIA DE LA EXONERACIÓN]”.**

- **De ser el caso, el análisis de precios unitarios y el detalle de los gastos generales fijos y variables no se presentan en la oferta, sino para el perfeccionamiento del contrato.**
- **A fin de facilitar la labor de los evaluadores, cuando se trate de obras bajo el sistema de entrega de solo construcción, se recomienda publicar conjuntamente con las bases un archivo en Excel del presupuesto de la obra conforme el expediente técnico a fin de que los postores puedan utilizarlo al momento de elaborar su oferta. En tal caso, consignar lo siguiente:**

**“Adicionalmente al documento escaneado del presente anexo, el postor puede adjuntar el archivo en Excel del presupuesto de la obra (que fue publicado juntamente con las bases), completando la información que sustenta el precio de su oferta. En caso de divergencia prevalece el documento escaneado del precio de la oferta.”**

- **En caso de procedimientos según relación de ítems o tramos, consignar lo siguiente:**

**“El postor debe presentar el precio de su oferta en forma independiente, en los ítems o tramos que se presente”.**

- **En caso de contratación de obras por paquete, consignar lo siguiente:**

**“El postor debe presentar el precio de su oferta con el detalle de cada obra incluida en el paquete”.**

**En caso de contrataciones que conllevan la ejecución de prestaciones accesorias, consignar lo siguiente:**

**“El postor debe detallar en el precio de su oferta, el monto correspondiente a la prestación principal y las prestaciones accesorias”.**

- **Si durante la fase de actos preparatorios se ha dado a conocer la cuantía y la entidad contratante advierte que es posible la participación de proveedores que gozan del beneficio de la exoneración del IGV prevista en la Ley N° 27037, Ley de Promoción de la Inversión en la Amazonía, consignar lo siguiente:**

**“La oferta de los postores que presenten la Declaración Jurada de cumplimiento de condiciones para la aplicación de la exoneración del IGV (Anexo N° 7), debe encontrarse dentro de los límites de la cuantía sin IGV”.**

**Incluir las disposiciones, según corresponda, las notas que no se incorporen deben ser eliminadas una vez culminada la elaboración de bases.**

<sup>25</sup> Para el cálculo del IGV, aplica el redondeo previsto en la Resolución de Superintendencia SUNAT N° 025-2000/SUNAT o norma que la reemplace. En ese sentido, el porcentaje se calcula considerando dos (2) decimales. Para efectos del redondeo  
i) Si el primer decimal siguiente es inferior a cinco (5), el valor permanecerá igual, suprimiéndose los decimales posteriores y  
ii) Si el primer decimal siguiente es igual o superior a cinco (5), el valor será incrementado en un centésimo.

**Importante para la entidad contratante**

*En caso la contratación de la ejecución de una obra se realice bajo el esquema mixto de suma alzada y precios unitarios y costo reembolsable incluir el siguiente anexo:*

*Esta nota deberá ser eliminada una vez culminada la elaboración de las bases*

**ANEXO N° 6**

**OFERTA ECONÓMICA**

**ÍTEM O TRAMO N° [INDICAR NÚMERO]**

Señores

**EVALUADORES**

**LICITACIÓN PÚBLICA ABREVIADA DE OBRAS N° [CONSIGNAR NOMENCLATURA DEL PROCEDIMIENTO DE SELECCIÓN]**

Presente.-

Es grato dirigirme a usted, para hacer de su conocimiento que, de acuerdo con las bases, mi oferta es la siguiente:

[INCLUIR LA ESTRUCTURA DEL PRESUPUESTO DE OBRA EXTRAIDA DEL EXPEDIENTE TÉCNICO DE LOS COMPONENTES, CUYAS CANTIDADES Y MAGNITUDES ESTÁN DEFINIDAS, A FIN DE QUE EL POSTOR CONSIGNE LOS PRECIOS UNITARIOS Y EL PRECIO TOTAL DE SU OFERTA, TAL COMO SE MUESTRA DE MANERA REFERENCIAL EN EL SIGUIENTE EJEMPLO:

OFERTA A PRECIOS UNITARIOS DE LOS COMPONENTES SIGUIENTES:

N° ITEM	PARTIDA	UNIDAD	METRADO	PU	SUB TOTAL

- 1 Total costo directo (A)
- 2 Gastos generales
- 2.1 Gastos fijos
- 2.2 Gastos variables
- Total gastos generales (B)
- 3 Utilidad (C)
- SUBTOTAL (A+B+C)
- 4 IGV<sup>26</sup>
- 5 Monto del componente a precios unitarios

...]

OFERTA A SUMA ALZADA DE LOS COMPONENTES SIGUIENTES:

CONCEPTO	PRECIO

<sup>26</sup> Para el cálculo del IGV, aplica el redondeo previsto en la Resolución de Superintendencia SUNAT N° 025-2000/SUNAT o norma que la reemplace. En ese sentido, el porcentaje se calcula considerando dos (2) decimales. Para efectos del redondeo  
i) Si el primer decimal siguiente es inferior a cinco (5), el valor permanecerá igual, suprimiéndose los decimales posteriores y  
ii) Si el primer decimal siguiente es igual o superior a cinco (5), el valor será incrementado en un centésimo.

Monto del componente a suma alzada	
------------------------------------	--

Asimismo, el postor debe adjuntar el desagregado de partidas que sustenta su oferta a suma alzada, tal como se muestra de manera referencial en el siguiente ejemplo:

N° ITEM	PARTIDA	UNIDAD	METRADO	PU	SUB TOTAL

- 1 Total costo directo (A)
- 2 Gastos generales
  - 2.1 Gastos fijos
  - 2.2 Gastos variables
- Total gastos generales (B)
- 3 Utilidad (C)
- SUBTOTAL (A+B+C)
- 4 IGV<sup>27</sup>
- 5 Monto de la oferta a suma alzada

Monto total de la oferta

El precio de la oferta **[CONSIGNAR LA MONEDA DE LA CONVOCATORIA]** incluye todos los tributos, seguros, transporte, inspecciones, pruebas y, de ser el caso, los costos laborales conforme a la legislación vigente, así como cualquier otro concepto que pueda tener incidencia sobre el costo de la obra a ejecutar; excepto la de aquellos postores que gocen de alguna exoneración legal, no incluirán en el precio de su oferta los tributos respectivos.

**[CONSIGNAR CIUDAD Y FECHA]**

.....  
**Firma, nombres y apellidos del postor o representante legal o común, según corresponda**

**Importante para la entidad contratante**

- *En caso el postor reduzca su oferta, según lo previsto en el artículo 168 del Reglamento, debe presentar nuevamente este Anexo.*
- *El postor que goce de alguna exoneración legal debe indicar que su oferta no incluye el tributo materia de la exoneración, debiendo incluir el siguiente texto:*  
*"Mi oferta no incluye [CONSIGNAR EL TRIBUTO MATERIA DE LA EXONERACIÓN]".*
- *El análisis de precios unitarios y el detalle de los gastos generales fijos y variables no se presentan en la oferta,*

<sup>27</sup> Para el cálculo del IGV, aplica el redondeo previsto en la Resolución de Superintendencia SUNAT N° 025-2000/SUNAT o norma que la reemplace. En ese sentido, el porcentaje se calcula considerando dos (2) decimales. Para efectos del redondeo  
 i) Si el primer decimal siguiente es inferior a cinco (5), el valor permanecerá igual, suprimiéndose los decimales posteriores y  
 ii) Si el primer decimal siguiente es igual o superior a cinco (5), el valor será incrementado en un centésimo.



sino para el perfeccionamiento del contrato.

- A fin de facilitar la labor de los evaluadores, se recomienda publicar conjuntamente con las bases un archivo en Excel del presupuesto de la obra conforme el expediente técnico a fin de que los postores puedan utilizarlo al momento de elaborar su oferta. En tal caso, consignar lo siguiente:

*“Adicionalmente al documento escaneado del presente anexo, el postor puede adjuntar el archivo en Excel del presupuesto de la obra (que fue publicado juntamente con las bases), completando la información que sustenta el precio de su oferta. En caso de divergencia prevalece el documento escaneado del precio de la oferta”.*

- En caso de procedimientos según relación de ítems o tramos, consignar lo siguiente:

*“El postor debe presentar el precio de su oferta en forma independiente, en los ítems o tramos que se presente”.*

- En caso de contratación de obras por paquete, consignar lo siguiente:

*“El postor debe presentar el precio de su oferta con el detalle de cada obra incluida en el paquete”.*

- En caso de contrataciones que conllevan la ejecución de prestaciones accesorias, consignar lo siguiente:

*“El postor debe detallar en el precio de su oferta, el monto correspondiente a la prestación principal y las prestaciones accesorias”.*

*Si durante la fase de actos preparatorios se ha dado a conocer la cuantía y la entidad contratante advierte que es posible la participación de proveedores que gozan del beneficio de la exoneración del IGV prevista en la Ley N° 27037, Ley de Promoción de la Inversión en la Amazonía, consignar lo siguiente:*

*“La oferta de los postores que presenten la Declaración Jurada de cumplimiento de condiciones para la aplicación de la exoneración del IGV (Anexo N° 6), debe encontrarse dentro de los límites de la cuantía sin IGV”.*

**Incluir las disposiciones, según corresponda, las notas que no se incorporen deben ser eliminadas una vez culminada la elaboración de bases.**

ANEXO N° 7

**AUTORIZACIÓN DE RETENCIÓN COMO GARANTÍA DE FIEL CUMPLIMIENTO DEL  
CONTRATO Y/O FIEL CUMPLIMIENTO DE PRESTACIONES ACCESORIAS – PROVEEDORES  
NO MYPES**

**(DOCUMENTO A PRESENTAR PARA EL PERFECCIONAMIENTO DEL CONTRATO)**

Señores

**EVALUADORES**

**LICITACIÓN PÚBLICA DE OBRAS N° [CONSIGNAR NOMENCLATURA DEL PROCEDIMIENTO DE  
SELECCIÓN]**

Presente.-

El que se suscribe, [.....], postor adjudicado y/o representante legal de **[CONSIGNAR EN CASO DE SER PERSONA JURÍDICA]**, identificado con **[CONSIGNAR TIPO DE DOCUMENTO DE IDENTIDAD]** N° **[CONSIGNAR NÚMERO DE DOCUMENTO DE IDENTIDAD]**, autorizo que durante la ejecución del contrato, en la primera mitad del número total de pagos a realizarse, se me aplique la retención de forma prorrateada en cada pago, con cargo a ser devuelto al finalizar el contrato, como mecanismo de garantía de fiel cumplimiento de **[PRECISAR SI ES FIEL CUMPLIMIENTO DEL CONTRATO Y/O FIEL CUMPLIMIENTO DE PRESTACIONES ACCESORIAS]**, en el marco del numeral 61.8 del artículo 61 de la Ley N° 32069, Ley General de Contrataciones Públicas, y el artículo 114 del Reglamento, aprobado por Decreto Supremo N° 009-2025-EF, así como el artículo 3 de la Ley N° 32077, Ley que establece un medio alternativo de garantías de cumplimiento en los procesos de contratación pública de las MYPE.

**[CONSIGNAR CIUDAD Y FECHA]**

.....  
**Firma, nombres y apellidos del postor o  
representante legal o común, según corresponda**

**Advertencia**

*La retención como mecanismo de garantía de fiel cumplimiento es aplicable, de acuerdo con los numerales 61.8 y 61.9 del artículo 61 de la Ley N° 32069, Ley General de Contrataciones Públicas, y el artículo 114 de su Reglamento, aprobado por Decreto Supremo N° 009-2025-EF, siempre que:*

*El plazo de la prestación sea igual o mayor de sesenta días calendario.*

*Se consideren, según corresponda, al menos dos pagos a favor del contratista o dos valorizaciones periódicas en función del avance de obra.*

- La cuantía adjudicada sea igual o menor a S/ 480 000,00 (cuatrocientos ochenta mil y*

00/100 soles).

## ANEXO N° 7

### AUTORIZACIÓN DE RETENCIÓN COMO GARANTÍA DE FIEL CUMPLIMIENTO DEL CONTRATO Y/O FIEL CUMPLIMIENTO DE PRESTACIONES ACCESORIAS – PROVEEDORES MYPES

(DOCUMENTO A PRESENTAR PARA EL PERFECCIONAMIENTO DEL CONTRATO)

Señores

**EVALUADORES**

**LICITACIÓN PÚBLICA DE OBRAS N° [CONSIGNAR NOMENCLATURA DEL PROCEDIMIENTO DE SELECCIÓN]**

Presente. -

El que se suscribe, [...], postor adjudicado y/o representante legal de **[CONSIGNAR EN CASO DE SER PERSONA JURÍDICA]**, identificado con **[CONSIGNAR TIPO DE DOCUMENTO DE IDENTIDAD] N° [CONSIGNAR NÚMERO DE DOCUMENTO DE IDENTIDAD]**, autorizo que durante la ejecución del contrato, del número total de pagos a realizarse, se me aplique la retención de forma prorrateada en cada pago, con cargo a ser devuelto al finalizar el contrato, como mecanismo de garantía de fiel cumplimiento de **[PRECISAR SI ES FIEL CUMPLIMIENTO DEL CONTRATO Y/O FIEL CUMPLIMIENTO DE PRESTACIONES ACCESORIAS]**, en el marco del numeral 61.8 del artículo 61 de la Ley N° 32069, Ley General de Contrataciones Públicas, y el artículo 114 de su Reglamento, aprobado por Decreto Supremo N° 009-2025-EF, así como el artículo 3 de la Ley N° 32077, Ley que establece un medio alternativo de garantías de cumplimiento en los procesos de contratación pública de las MYPE.

**[CONSIGNAR CIUDAD Y FECHA]**

.....  
**Firma, nombres y apellidos del postor o representante legal o común, según corresponda**

#### Advertencia

*La retención como mecanismo de garantía de fiel cumplimiento es aplicable, de acuerdo con los numerales 61.8 y 61.9 del artículo 61 de la Ley N° 32069, Ley General de Contrataciones Públicas y el artículo 114 de su Reglamento, aprobado por Decreto Supremo N° 009-2025-EF, así como el artículo 3 de la Ley N° 32077, Ley que establece un medio alternativo de garantías de cumplimiento en los procesos de contratación pública de las MYPE, siempre que:*

- El plazo de la prestación sea igual o mayor de sesenta días calendario.*
- Se consideren, según corresponda, al menos dos pagos a favor del contratista o dos valorizaciones periódicas en función del avance de obra.*

- Cuando se adjudique la buena pro a un proveedor que califique como micro o pequeña empresa, procede la retención con independencia del monto de la contratación.

**ANEXO N° 8**

**DECLARACIÓN JURADA DE PRESENTACIÓN DE FIDEICOMISO COMO GARANTÍA DE FIEL CUMPLIMIENTO DEL CONTRATO**

**(DOCUMENTO A PRESENTAR PARA EL PERFECCIONAMIENTO DEL CONTRATO)**

Señores

**EVALUADORES**

**LICITACIÓN PÚBLICA DE OBRAS N° [CONSIGNAR NOMENCLATURA DEL PROCEDIMIENTO DE SELECCIÓN]**

Presente. -

El que se suscribe, [.....], postor adjudicado y/o representante legal de **[CONSIGNAR EN CASO DE SER PERSONA JURÍDICA]**, identificado con **[CONSIGNAR TIPO DE DOCUMENTO DE IDENTIDAD] N° [CONSIGNAR NÚMERO DE DOCUMENTO DE IDENTIDAD]**, declaro bajo juramento su compromiso de presentar la constitución de un fideicomiso como mecanismo de garantía de fiel cumplimiento del contrato, en un plazo no mayor a veinte días hábiles contabilizados desde el día siguiente de perfeccionado el mismo, en el marco del artículo 116 del Reglamento de la Ley N° 32069, Ley General de Contrataciones Públicas, aprobado por Decreto Supremo N° 009-2025-EF.

**[CONSIGNAR CIUDAD Y FECHA]**

.....  
**Firma, nombres y apellidos del postor o representante legal o común, según corresponda**

**Advertencia**

*El fideicomiso es aplicable, de acuerdo con los artículos 116 y 138 del Reglamento de la Ley N° 32069, Ley General de Contrataciones Públicas, aprobado por Decreto Supremo N° 009-2025-EF, siempre que el plazo de la ejecución contractual sea mayor a noventa días calendario.*

**Advertencia**

*En el caso de procedimientos por relación de ítems o tramos, cuando la obra se ejecute fuera de la provincia de Lima y Callao y ítem o tramo o ítems o tramos no supere los S/ 900,000.00 (novecientos mil y 00/100 soles) debe considerarse el siguiente anexo:*

**ANEXO N° 9**

**SOLICITUD DE BONIFICACIÓN DEL DIEZ POR CIENTO (10%) POR OBRAS EJECUTADAS FUERA DE LA PROVINCIA DE LIMA Y CALLAO  
(DE SER EL CASO, SOLO PRESENTAR ESTA SOLICITUD EN EL ÍTEM O TRAMO [CONSIGNAR EL N° DEL ÍTEM O TRAMO O ÍTEM O TRAMOS CUYA CUANTÍA NO SUPERE S/ 900,000.00 (NOVECIENTOS MIL Y 00/100 SOLES)]**

Señores

**EVALUADORES**

**LICITACIÓN PÚBLICA DE OBRAS N° [CONSIGNAR NOMENCLATURA DEL PROCEDIMIENTO DE SELECCIÓN]**

Presente. -

Mediante el presente el suscrito, postor y/o Representante Legal de **[CONSIGNAR EN CASO DE SER PERSONA JURIDICA]**, solicito la asignación de la bonificación del diez por ciento (10%) sobre el puntaje total en **[CONSIGNAR EL ÍTEM O TRAMO O ÍTEM O TRAMOS, SEGÚN CORRESPONDA, EN LOS QUE SE SOLICITA LA BONIFICACIÓN]** debido a que el domicilio de mi representada se encuentra ubicado en la provincia o provincia colindante donde se ejecuta la obra.

**[CONSIGNAR CIUDAD Y FECHA]**

.....  
**Firma, nombres y apellidos del postor o representante legal, según corresponda**

**Importante para la entidad contratante**

- Para asignar la bonificación, los evaluadores, verifican el domicilio consignado por el postor en el Registro Nacional de Proveedores (RNP).
- Para que el postor pueda acceder a la bonificación, debe cumplir con las condiciones establecidas en



**el numeral 75.6 del artículo 75 del Reglamento.**

- *En el caso de diseño y construcción la bonificación se aplica si la cuantía del diseño no supera los S/200 000,00 (doscientos mil y 00/100 Soles) y la cuantía del componente obra no supera los S/ 900 000,00 (novecientos mil y 00/100 Soles).*

**Esta nota debe ser eliminada una vez culminada la elaboración de bases**

**Advertencia**

*Cuando se trate de consorcios, la declaración jurada es la siguiente:*

**ANEXO N° 9**

**SOLICITUD DE BONIFICACIÓN DEL DIEZ POR CIENTO (10%) POR OBRAS EJECUTADAS FUERA DE LA PROVINCIA DE LIMA Y CALLAO (DE SER EL CASO, SOLO PRESENTAR ESTA SOLICITUD EN EL ÍTEM O TRAMO O ÍTEMS O TRAMOS [CONSIGNAR EL N° DEL ÍTEM O TRAMO O ÍTEMS O TRAMOS CUYA CUANTÍA NO SUPERE S/ 900,000.00 (NOVECIENTOS MIL Y 00/100 SOLES)]**

Señores

**EVALUADORES**

**LICITACIÓN PÚBLICA DE OBRAS N° [CONSIGNAR NOMENCLATURA DEL PROCEDIMIENTO DE SELECCIÓN]**

Presente.-

Mediante el presente el que se suscribe, [.....], representante común del consorcio **[CONSIGNAR EL NOMBRE DEL CONSORCIO]**, solicito la asignación de la bonificación del diez por ciento (10%) sobre el puntaje total en **[CONSIGNAR EL ÍTEM O TRAMO O ÍTEMS O TRAMOS, SEGÚN CORRESPONDA, EN LOS QUE SE SOLICITA LA BONIFICACIÓN]** debido a que los domicilios de todos los integrantes del consorcio se encuentran ubicados en la provincia o provincias colindantes donde se ejecuta la obra.

[CONSIGNAR CIUDAD Y FECHA]

.....  
**Firma, nombres y apellidos del representante  
común del consorcio**

**Importante para la entidad contratante**

- Para asignar la bonificación, los evaluadores verifican el domicilio consignado de los integrantes del consorcio, en el Registro Nacional de Proveedores (RNP).
- Para que un consorcio pueda acceder a la bonificación, cada uno de sus integrantes debe cumplir con las condiciones establecidas en el numeral 75.6 del artículo 75 del Reglamento.
- 

**Esta nota debe ser eliminada una vez culminada la elaboración de bases.**

**ANEXO N° 10**

**ELECCIÓN DE INSTITUCIÓN ARBITRAL**

**(DOCUMENTO A PRESENTAR PARA EL PERFECCIONAMIENTO DEL CONTRATO)**

Señores

**EVALUADORES**

**LICITACIÓN PÚBLICA DE OBRAS N° [CONSIGNAR NOMENCLATURA DEL PROCEDIMIENTO DE SELECCIÓN]**

Presente.-

El que se suscribe, [.....], postor adjudicado y/o representante legal de **[CONSIGNAR EN CASO DE SER PERSONA JURÍDICA]**, identificado con **[CONSIGNAR TIPO DE DOCUMENTO DE IDENTIDAD]** N° **[CONSIGNAR NÚMERO DE DOCUMENTO DE IDENTIDAD]**, elijo la institución arbitral del listado proporcionado por la entidad contratante:

**[RELLENAR LA RAZON SOCIAL DE LA INSTITUCIÓN ARBITRAL ELEGIDA, DE ACUERDO AL LISTADO DEL NUMERAL 3.12 DEL CAPÍTULO III DE LA SECCIÓN ESPECÍFICA DE LAS BASES]**

**[CONSIGNAR CIUDAD Y FECHA]**

.....  
Firma, nombres y apellidos del postor o  
representante legal o común, según corresponda

ANEXO Nº 11

EXPERIENCIA DEL POSTOR EN LA ESPECIALIDAD

Señores  
EVALUADORES  
LICITACIÓN PÚBLICA DE OBRAS Nº [CONSIGNAR NOMENCLATURA DEL PROCEDIMIENTO DE SELECCIÓN]  
Presente.-

Mediante el presente, el suscrito detalla lo siguiente como EXPERIENCIA EN OBRAS DE LA ESPECIALIDAD:

Nº	CLIENTE	ESPECIALIDAD	SUBESPECIALIDAD	Nº CONTRATO / O/C / COMPROBANTE DE PAGO	FECHA DEL CONTRATO O CP <sup>28</sup>	FECHA DE LA CONFORMIDAD DE SER EL CASO	EXPERIENCIA PROVENIENTE DE:	MONEDA	IMPORTE <sup>29</sup>	TIPO DE CAMBIO VENTA <sup>30</sup>	MONTO FACTURADO ACUMULADO <sup>31</sup>
1											
2											
3											
4											
5											
6											
TOTAL											

[CONSIGNAR CIUDAD Y FECHA]

.....  
Firma, nombres y apellidos del postor o representante legal o común, según corresponda

Advertencia

*Si el titular de la experiencia no es el postor, consignar si dicha experiencia corresponde a la matriz en caso de que el postor sea sucursal considerando que ambas constituyen la misma persona jurídica conforme a lo previsto en el artículo 396 de la Ley Nº 26887, Ley General de Sociedades, o fue transmitida por reorganización societaria, debiendo acompañar la documentación sustentatoria correspondiente. Del mismo modo, en aplicación de lo previsto en la mencionada Ley, en una operación de reorganización societaria que comprende tanto una fusión como una escisión, la sociedad resultante podrá acreditar como suya la experiencia de la sociedad incorporada o absorbida, que se extingue producto de la fusión; asimismo, si en virtud de la escisión se transfiere un bloque patrimonial consistente en una línea de negocio completa, la sociedad resultante podrá acreditar como suya la experiencia de la sociedad escindida, correspondiente a la línea de negocio transmitida. De esta manera, la sociedad resultante podrá emplear la experiencia transmitida, como consecuencia de la reorganización societaria antes descrita, en los futuros procesos de selección en los que participe.*

<sup>28</sup> Se refiere a la fecha de suscripción del contrato.  
<sup>29</sup> Se refiere al monto del contrato ejecutado incluido adicionales y reducciones, de ser el caso.  
<sup>30</sup> El tipo de cambio venta debe corresponder al publicado por la SBS correspondiente a la fecha de suscripción del contrato.  
<sup>31</sup> Consignar en la moneda establecida para la cuantía.

**ANEXO N° 12**

**AUTORIZACIÓN DE NOTIFICACIONES DURANTE LA EJECUCIÓN CONTRACTUAL  
MEDIANTE CORREO ELECTRÓNICO**

**(DOCUMENTO A PRESENTAR PARA EL PERFECCIONAMIENTO DEL CONTRATO)**

Señores

**EVALUADORES**

**LICITACIÓN PÚBLICA DE OBRAS N° [CONSIGNAR NOMENCLATURA DEL PROCEDIMIENTO DE SELECCIÓN]**

Presente.-

El que se suscribe, [.....], postor adjudicado y/o representante legal de **[CONSIGNAR EN CASO DE SER PERSONA JURÍDICA]**, identificado con **[CONSIGNAR TIPO DE DOCUMENTO DE IDENTIDAD] N° [CONSIGNAR NÚMERO DE DOCUMENTO DE IDENTIDAD]**, autorizo que durante la ejecución del contrato se me notifique al correo electrónico **[INDICAR EL CORREO ELECTRÓNICO]**.

**[CONSIGNAR CIUDAD Y FECHA]**

.....  
Firma, nombres y apellidos del postor o  
representante legal o común, según  
corresponda



## ANEXO N° 13

### DECLARACIÓN JURADA DE CUMPLIMIENTO DE CONDICIONES PARA LA APLICACIÓN DE LA EXONERACIÓN DEL IGV

Señores

**EVALUADORES**

**LICITACIÓN PÚBLICA DE OBRAS N° [CONSIGNAR NOMENCLATURA DEL PROCEDIMIENTO DE SELECCIÓN]**

Presente.-

Mediante el presente el suscrito, postor y/o representante legal de **[CONSIGNAR EN CASO DE SER PERSONA JURÍDICA]**, declaro bajo juramento que gozo del beneficio de la exoneración del IGV previsto en la Ley N° 27037, Ley de Promoción de la Inversión en la Amazonía, dado que cumplo con las condiciones siguientes:

- 1.- Que el domicilio fiscal de la empresa<sup>32</sup> se encuentra ubicada en la Amazonía y coincide con el lugar establecido como sede central (donde tiene su administración y lleva su contabilidad);
- 2.- Que la empresa se encuentra inscrita en las Oficinas Registrales de la Amazonía (exigible en caso de personas jurídicas);
- 3.- Que, al menos el setenta por ciento (70%) de los activos fijos de la empresa se encuentran en la Amazonía; y
- 4.- Que la empresa no tiene producción fuera de la Amazonía.<sup>33</sup>

**[CONSIGNAR CIUDAD Y FECHA]**

.....  
**Firma, nombres y apellidos del postor o representante legal, según corresponda**

#### **Advertencia**

*Cuando se trate de consorcios, esta declaración jurada será presentada por cada uno de los integrantes del consorcio, salvo que se trate de consorcios con contabilidad independiente, en cuyo caso debe ser suscrita por el representante común, debiendo indicar su condición de consorcio con contabilidad independiente y el número de RUC del consorcio.*

<sup>32</sup> En el artículo 1 del "Reglamento de las Disposiciones Tributarias contenidas en la Ley de Promoción de la Inversión en la Amazonía" se define como "empresa" a las "Personas naturales, sociedades conyugales, sucesiones indivisas y personas consideradas jurídicas por la Ley del Impuesto a la Renta, generadoras de rentas de tercera categoría, ubicadas en la Amazonía. Las sociedades conyugales son aquéllas que ejerzan la opción prevista en el Artículo 16 de la Ley del Impuesto a la Renta."

<sup>33</sup> En caso de empresas de comercialización, no consignar esta condición.

**ANEXO N° 14**  
**DECLARACIÓN JURADA DE ACTUALIZACIÓN DE DESAFECTACIÓN DE**  
**IMPEDIMENTO**

**(Documento a presentar para el perfeccionamiento del contrato)**

Señores

**DEPENDENCIA ENCARGADA DE LAS CONTRATACIONES**

**LICITACIÓN PÚBLICA DE OBRAS N° [CONSIGNAR NOMENCLATURA DEL PROCEDIMIENTO DE SELECCIÓN]**

**PROCEDIMIENTO]**

Presente.-

El que suscribe, [.....], postor y/o representante legal de [CONSIGNAR EN CASO DE SER PERSONA JURÍDICA], identificado con **[CONSIGNAR TIPO DE DOCUMENTO DE IDENTIDAD] N° [CONSIGNAR NÚMERO DE DOCUMENTO DE IDENTIDAD]**, con poder inscrito en la localidad de [CONSIGNAR EN CASO DE SER PERSONA JURÍDICA] en la Ficha N° **[CONSIGNAR EN CASO DE SER PERSONA JURÍDICA]** Asiento N° **[CONSIGNAR EN CASO DE SER PERSONA JURÍDICA]**, **declaro que tengo los siguientes parientes<sup>34</sup>, los cuales cuentan con impedimento de carácter personal<sup>35</sup> de conformidad con el numeral 1 del párrafo 30.1 del artículo 30 de la Ley N° 32069, de acuerdo a lo siguiente:**

NOMBRE DEL PARIENTE 1 [.....] con DNI [.....] con CARGO [.....] en la ENTIDAD [.....] que a la fecha de la presente declaración es un impedido de carácter personal del Tipo [CONSIGNAR 1A, 1B, 1C, 1D, 1E, 1F, y 1G, según corresponda] de conformidad con el numeral 1 del artículo 30.1 de la Ley.

NOMBRE DEL PARIENTE 2 [.....] con DNI [.....] con CARGO [.....] en la ENTIDAD [.....] que a la fecha de la presente declaración es un impedido de carácter personal del Tipo [CONSIGNAR 1A, 1B, 1C, 1D, 1E, 1F, y 1G, según corresponda] de conformidad con el numeral 1 del artículo 30.1 de la Ley.

Sin perjuicio de ello, **DECLARO BAJO JURAMENTO** lo siguiente:

**A la fecha me encuentro exceptuado del impedimento por razón de parentesco, en razón de [INDICAR SUPUESTO: HABER SUSCRITO UN CONTRATO DERIVADO DE UN PROCEDIMIENTO DE SELECCIÓN COMPETITIVO O NO COMPETITIVO / HABER EJECUTADO CUATRO CONTRATOS MENORES EN EL MISMO TIPO DE OBJETO AL QUE POSTULA] dentro de los dos años previos a la convocatoria del procedimiento de selección, contratación directa o a la adjudicación de un contrato menor] conforme al inciso 2 del numeral 30.1 del artículo 30 de la Ley N° 32069<sup>36</sup>, Ley General de Contrataciones Públicas, lo cual acredito de conformidad con el numeral 39.4 del artículo 39 del Reglamento de la Ley N° 32069, Ley General de Contrataciones del Públicas, aprobado por Decreto Supremo N° 009-2025-EF.**

En ese sentido, mediante el presente cumplo con presentar la acreditación documental correspondiente:

**[CONSIGNAR EL DETALLE DE LOS DOCUMENTOS CORRESPONDIENTES]**

**[CONSIGNAR CIUDAD Y FECHA]**

<sup>34</sup> Se entiende pariente a aquellos hasta el segundo grado de consanguinidad y segundo de afinidad, lo que incluye al cónyuge, al conviviente, y al progenitor del hijo.

<sup>35</sup> Aplicables a autoridades, funcionarios o servidores públicos de acuerdo con lo que señala la Ley N° 32069.

<sup>36</sup> Conforme el numeral 2 "Impedimentos en razón del parentesco" del numeral 30.1 del artículo 30 de la Ley N° 32069, Ley General de Contrataciones Públicas.

.....  
**Firma, nombres y apellidos del postor o  
representante legal, según corresponda**

**ANEXO N° 15**

**DECLARACIÓN JURADA**

Señores

**EVALUADORES**

**LICITACIÓN PÚBLICA DE OBRAS N° [CONSIGNAR NOMENCLATURA DEL PROCEDIMIENTO DE SELECCIÓN]**

Presente.-

Mediante el presente el suscrito, postor y/o representante legal de **[CONSIGNAR EN CASO DE SER PERSONA JURÍDICA]**, declaro que la experiencia que acredito de la **empresa [CONSIGNAR LA DENOMINACIÓN DE LA PERSONA JURÍDICA]** como consecuencia de una reorganización societaria, no se encuentra en el supuesto establecido en el numeral 72.3 del artículo 72 del Reglamento de la Ley N° 32069, Ley General de Contrataciones Públicas, aprobado mediante Decreto Supremo N° 009-2025-EF.

**[CONSIGNAR CIUDAD Y FECHA]**

.....  
**Firma, nombres y apellidos del postor o representante legal, según corresponda**

**Advertencia**

*A efectos de cautelar la veracidad de esta declaración, el postor puede verificar la información de la Relación de Proveedores Sancionados por el Tribunal de Contrataciones Públicas con Sanción Vigente en <http://portal.osce.gob.pe/rmp/content/relación-de-proveedores-sancionados>. También le asiste dicha facultad a la dependencia encargada de las contrataciones o al órgano de la entidad contratante al que se le haya asignado la función de verificación de la oferta presentada por el postor ganador de la buena pro.*

**ANEXO N° 16<sup>37</sup>**

**DECLARACIÓN JURADA SOBRE INAPLICACIÓN DEL IMPEDIMENTO TIPO 4.D DEL INCISO 4 DEL NUMERAL 30.1 DEL ARTÍCULO 30 DE LA LEY N° 32069 REFERIDO A LA INSCRIPCIÓN EN EL REGISTRO DE DEUDORES ALIMENTARIOS MOROSOS – REDAM**

**(Documento a presentar para el perfeccionamiento del contrato)**

Señores

**EVALUADORES**

**LICITACIÓN PÚBLICA PARA BIENES N° [CONSIGNAR NOMENCLATURA DEL PROCEDIMIENTO DE SELECCIÓN]**

Presente.-

El que suscribe, [.....], postor y/o apoderado de **[CONSIGNAR EL NOMBRE DE LA PERSONA NATURAL QUE OTORGA EL PODER, DE SER EL CASO]**, identificado con **[CONSIGNAR TIPO DE DOCUMENTO DE IDENTIDAD] N° [CONSIGNAR NÚMERO DE DOCUMENTO DE IDENTIDAD]**, con poder inscrito en la localidad de **[CONSIGNAR EN CASO DE CONTAR CON APODERADO]** en la Ficha N° **[CONSIGNAR EN CASO DE CONTAR CON APODERADO]** Asiento N° **[CONSIGNAR EN CASO DE CONTAR CON APODERADO]**, **DECLARO BAJO JURAMENTO** que no me resulta aplicable el impedimento Tipo 4.D del inciso 4 del numeral 30.1 del artículo 30 de la Ley, referido a las personas inscritas en el Registro de Deudores Alimentarios Morosos del Poder Judicial (Redam), considerando lo siguiente:

**[EL PROVEEDOR DEBE CONSIGNAR LA INFORMACIÓN SÓLO UNA DE LAS OPCIONES QUE SE ESTABLECEN A CONTINUACIÓN, SEGÚN SEA EL CASO]:**

- Que, se ha remitido el/la **[CONSIGNAR LA DENOMINACIÓN EXACTA DEL DOCUMENTO REMITIDO POR EL PROVEEDOR AL JUZGADO A CARGO DEL PROCESO DE ALIMENTOS]** con fecha de recepción **[CONSIGNAR FECHA DE RECEPCIÓN]** dirigido/a al **[CONSIGNAR LOS DATOS DE IDENTIFICACIÓN DEL JUZGADO A CARGO DEL PROCESO DE ALIMENTOS QUE CORRESPONDA]**, mediante el cual se informó la cancelación de la deuda alimentaria derivada del proceso de alimentos seguido por **[CONSIGNAR LOS DATOS DE LA PARTE DEMANDANTE DEL PROCESO DE ALIMENTOS]**, la cual tiene carácter de declaración jurada, para lo cual me sujeto al principio de presunción de veracidad. Se adjunta el cargo de recepción del indicado documento.

Que, sí me encuentro en el registro de deudores alimentario moroso, por lo que; autorizo se me descuenta del pago que me corresponde como contraprestación del contrato derivado del presente procedimiento de selección, el monto de la pensión mensual fijada en el proceso de alimentos seguido por **[CONSIGNAR LOS DATOS DE LA PARTE DEMANDANTE DEL PROCESO DE ALIMENTOS]** ante el **[CONSIGNAR LOS DATOS DE IDENTIFICACIÓN DEL JUZGADO CORRESPONDIENTE]**, para lo cual adjunto:

- a) La sentencia emitida por el **[CONSIGNAR LOS DATOS DE IDENTIFICACIÓN DEL JUZGADO A CARGO DEL PROCESO DE ALIMENTOS QUE CORRESPONDA]** en el trámite del proceso de alimentos seguido en el expediente **[CONSIGNAR EL NÚMERO DE EXPEDIENTE JUDICIAL]**

<sup>37</sup> De conformidad con lo previsto en el numeral 39.2 del artículo 39 del Reglamento de la Ley N° 32069, Ley General de Contrataciones Públicas.



La información complementaria solicitada por la entidad contratante para realizar el descuento, la que comprende lo siguiente: **[LA ENTIDAD CONTRATANTE DEBE CONSIGNAR LA INFORMACIÓN QUE REQUIERA DEL PROVEEDOR PARA HACER EFECTIVO EL DESCUENTO]**

**[CONSIGNAR CIUDAD Y FECHA]**

.....  
**Firma, nombres y apellidos del postor o  
apoderado, según corresponda**

**ANEXO N° 17**

**ELECCIÓN DE CENTRO DE ADMINISTRACIÓN DE LA JPRD**

**(DOCUMENTO A PRESENTAR PARA EL PERFECCIONAMIENTO DEL CONTRATO)**

Señores

**EVALUADORES**

**LICITACIÓN PÚBLICA DE OBRAS N° [CONSIGNAR NOMENCLATURA DEL PROCEDIMIENTO DE SELECCIÓN]**

Presente.-

El que se suscribe, [.....], postor adjudicado y/o representante legal de **[CONSIGNAR EN CASO DE SER PERSONA JURÍDICA]**, identificado con **[CONSIGNAR TIPO DE DOCUMENTO DE IDENTIDAD]** N° **[CONSIGNAR NÚMERO DE DOCUMENTO DE IDENTIDAD]**, elijo el Centro de Administración de la JPRD del listado proporcionado por la entidad contratante:

**[RELLENAR LA RAZON SOCIAL DE LA INSTITUCIÓN ARBITRAL ELEGIDA, DE ACUERDO AL LISTADO DEL NUMERAL 3.12 DEL CAPÍTULO III DE LA SECCIÓN ESPECÍFICA DE LAS BASES]**

**[CONSIGNAR CIUDAD Y FECHA]**

.....  
Firma, nombres y apellidos del postor o  
representante legal o común, según corresponda