

BASES INTEGRADAS DE ADJUDICACIÓN SIMPLIFICADA PARA LA CONTRATACIÓN DE SERVICIOS EN GENERAL

Aprobado mediante Directiva N°001-2019-OSCE/CD



SUB DIRECCIÓN DE NORMATIVIDAD – DIRECCIÓN TÉCNICO NORMATIVA
ORGANISMO SUPERVISOR DE LAS CONTRATACIONES DEL ESTADO - OSCE

SIMBOLOGÍA UTILIZADA:

N°	Símbolo	Descripción
1	[ABC] / [.....]	La información solicitada dentro de los corchetes sombreados debe ser completada por la Entidad durante la elaboración de las bases.
2	[ABC] / [.....]	Es una indicación, o información que deberá ser completada por la Entidad con posterioridad al otorgamiento de la buena pro para el caso específico de la elaboración de la PROFORMA DEL CONTRATO; o por los proveedores, en el caso de los ANEXOS de la oferta.
3	<div>Importante</div> <ul style="list-style-type: none"> • Abc 	Se refiere a consideraciones importantes a tener en cuenta por el órgano encargado de las contrataciones o comité de selección, según corresponda y por los proveedores.
4	<div>Advertencia</div> <ul style="list-style-type: none"> • Abc 	Se refiere a advertencias a tener en cuenta por el órgano encargado de las contrataciones o comité de selección, según corresponda y por los proveedores.
5	<div>Importante para la Entidad</div> <ul style="list-style-type: none"> • Xyz 	Se refiere a consideraciones importantes a tener en cuenta por el órgano encargado de las contrataciones o comité de selección, según corresponda y deben ser eliminadas una vez culminada la elaboración de las bases.

CARACTERÍSTICAS DEL DOCUMENTO:

Las bases estándar deben ser elaboradas en formato WORD, y deben tener las siguientes características:

N°	Características	Parámetros
1	Márgenes	Superior : 2.5 cm Inferior: 2.5 cm Izquierda: 2.5 cm Derecha: 2.5 cm
2	Fuente	Arial
3	Estilo de Fuente	Normal: Para el contenido en general Cursiva: Para el encabezado y pie de página Para las Consideraciones importantes (Ítem 3 del cuadro anterior)
4	Color de Fuente	Automático: Para el contenido en general Azul : Para las Consideraciones importantes (Ítem 3 del cuadro anterior)
5	Tamaño de Letra	16 : Para las dos primeras hojas de las Secciones General y Específica 11 : Para el nombre de los Capítulos. 10 : Para el cuerpo del documento en general 9 : Para el encabezado y pie de página Para el contenido de los cuadros, pudiendo variar, según la necesidad 8 : Para las Notas al pie
6	Alineación	Justificada: Para el contenido en general y notas al pie. Centrada : Para la primera página, los títulos de las Secciones y nombres de los Capítulos)
7	Interlineado	Sencillo
8	Espaciado	Anterior : 0 Posterior : 0
9	Subrayado	Para los nombres de las Secciones y para resaltar o hacer hincapié en algún concepto

INSTRUCCIONES DE USO:

- Una vez registrada la información solicitada dentro de los corchetes sombreados en gris, el texto deberá quedar en letra tamaño 10, con estilo normal, sin formato de negrita y sin sombreado.
- La nota **IMPORTANTE** no puede ser modificada ni eliminada en la Sección General. En el caso de la Sección Específica debe seguirse la instrucción que se indica en dicha nota.

Elaboradas en enero de 2019

Modificadas en marzo, junio y diciembre de 2019, julio 2020, julio y diciembre 2021, junio y octubre de 2022

BASES INTEGRADAS DE ADJUDICACIÓN SIMPLIFICADA PARA LA CONTRATACIÓN DE SERVICIOS EN GENERAL

ADJUDICACIÓN SIMPLIFICADA N° 0008-2024-CSJPI-CS-PJ

Primera Convocatoria

**Contratación De Servicio De: “SERVICIO DE
ACONDICIONAMIENTO DE LOS AMBIENTES DE LA
UNIDAD DE FLAGRANCIA DE LA CORTE SUPERIOR DE
JUSTICIA DE PIURA”.**



DEBER DE COLABORACIÓN

La Entidad y todo proveedor que se someta a las presentes Bases, sea como participante, postor y/o contratista, deben conducir su actuación conforme a los principios previstos en la Ley de Contrataciones del Estado.

En este contexto, se encuentran obligados a prestar su colaboración al OSCE y a la Secretaría Técnica de la Comisión de Defensa de la Libre Competencia del INDECOPI, en todo momento según corresponda a sus competencias, a fin de comunicar presuntos casos de fraude, colusión y corrupción por parte de los funcionarios y servidores de la Entidad, así como los proveedores y demás actores que participan en el proceso de contratación.

De igual forma, deben poner en conocimiento del OSCE y a la Secretaría Técnica de la Comisión de Defensa de la Libre Competencia del INDECOPI los indicios de conductas anticompetitivas que se presenten durante el proceso de contratación, en los términos del Decreto Legislativo N° 1034, "Ley de Represión de Conductas Anticompetitivas", o norma que la sustituya, así como las demás normas de la materia.

La Entidad y todo proveedor que se someta a las presentes Bases, sea como participante, postor y/o contratista del proceso de contratación deben permitir al OSCE o a la Secretaría Técnica de la Comisión de Defensa de la Libre Competencia del INDECOPI el acceso a la información referida a las contrataciones del Estado que sea requerida, prestar testimonio o absolución de posiciones que se requieran, entre otras formas de colaboración.

SECCIÓN GENERAL

DISPOSICIONES COMUNES DEL PROCEDIMIENTO DE SELECCIÓN

(ESTA SECCIÓN NO DEBE SER MODIFICADA EN NINGÚN EXTREMO, BAJO SANCIÓN DE NULIDAD)

CAPÍTULO I ETAPAS DEL PROCEDIMIENTO DE SELECCIÓN

1.1. REFERENCIAS

Cuando en el presente documento se mencione la palabra Ley, se entiende que se está haciendo referencia a la Ley N° 30225, Ley de Contrataciones del Estado, y cuando se mencione la palabra Reglamento, se entiende que se está haciendo referencia al Reglamento de la Ley de Contrataciones del Estado aprobado por Decreto Supremo N° 344-2018-EF.

Las referidas normas incluyen sus respectivas modificaciones, de ser el caso.

1.2. CONVOCATORIA

Se realiza a través de su publicación en el SEACE de conformidad con lo señalado en el artículo 54 del Reglamento, en la fecha señalada en el calendario del procedimiento de selección, debiendo adjuntar las bases y resumen ejecutivo.

1.3. REGISTRO DE PARTICIPANTES

El registro de participantes se realiza conforme al artículo 55 del Reglamento. En el caso de un consorcio, basta que se registre uno (1) de sus integrantes.

Importante

- *Para registrarse como participante en un procedimiento de selección convocado por las Entidades del Estado Peruano, es necesario que los proveedores cuenten con inscripción vigente y estar habilitados ante el Registro Nacional de Proveedores (RNP) que administra el Organismo Supervisor de las Contrataciones del Estado (OSCE). Para obtener mayor información, se puede ingresar a la siguiente dirección electrónica: www.rnp.gob.pe.*
- *Los proveedores que deseen registrar su participación deben ingresar al SEACE utilizando su Certificado SEACE (usuario y contraseña). Asimismo, deben observar las instrucciones señaladas en el documento de orientación “Guía para el registro de participantes electrónico” publicado en <https://www2.seace.gob.pe/>.*
- *En caso los proveedores no cuenten con inscripción vigente en el RNP y/o se encuentren inhabilitados o suspendidos para ser participantes, postores y/o contratistas, el SEACE restringirá su registro, quedando a potestad de estos intentar nuevamente registrar su participación en el procedimiento de selección en cualquier otro momento, dentro del plazo establecido para dicha etapa, siempre que haya obtenido la vigencia de su inscripción o quedado sin efecto la sanción que le impuso el Tribunal de Contrataciones del Estado.*

1.4. FORMULACIÓN DE CONSULTAS Y OBSERVACIONES A LAS BASES

La formulación de consultas y observaciones a las bases se efectúa de conformidad con lo establecido en los numerales 72.1 y 72.2 del artículo 72 del Reglamento, así como el literal a) del artículo 89 del Reglamento.

Importante

No pueden formularse consultas ni observaciones respecto del contenido de una ficha de homologación aprobada. Las consultas y observaciones que se formulen sobre el particular, se tienen como no presentadas.

1.5. ABSOLUCIÓN DE CONSULTAS, OBSERVACIONES E INTEGRACIÓN DE BASES

La absolución de consultas, observaciones e integración de las bases se realizan conforme a las disposiciones previstas en el numeral 72.4 del artículo 72 del Reglamento y el literal a) del artículo 89 del Reglamento.

Importante

- *No se absolverán consultas y observaciones a las bases que se presenten en forma física.*
- *Cuando exista divergencia entre lo indicado en el pliego de absolución de consultas y observaciones y la integración de bases, prevalece lo absuelto en el referido pliego; sin perjuicio, del deslinde de responsabilidades correspondiente.*

1.6. FORMA DE PRESENTACIÓN DE OFERTAS

Las ofertas se presentan conforme lo establecido en el artículo 59 y en el artículo 90 del Reglamento.

Las declaraciones juradas, formatos o formularios previstos en las bases que conforman la oferta deben estar debidamente firmados por el postor (firma manuscrita o digital, según la Ley N° 27269, Ley de Firmas y Certificados Digitales¹). Los demás documentos deben ser visados por el postor. En el caso de persona jurídica, por su representante legal, apoderado o mandatario designado para dicho fin y, en el caso de persona natural, por este o su apoderado. No se acepta el pegado de la imagen de una firma o visto. Las ofertas se presentan foliadas.

Importante

- *Los formularios electrónicos que se encuentran en el SEACE y que los proveedores deben llenar para presentar sus ofertas, tienen carácter de declaración jurada.*
- *En caso la información contenida en los documentos escaneados que conforman la oferta no coincida con lo declarado a través del SEACE, prevalece la información declarada en los documentos escaneados.*
- *No se tomarán en cuenta las ofertas que se presenten en físico a la Entidad.*

1.7. PRESENTACIÓN Y APERTURA DE OFERTAS

El participante presentará su oferta de manera electrónica a través del SEACE, desde las 00:01 horas hasta las 23:59 horas del día establecido para el efecto en el cronograma del procedimiento; adjuntando el archivo digitalizado que contenga los documentos que conforman la oferta de acuerdo a lo requerido en las bases.

El participante debe verificar antes de su envío, bajo su responsabilidad, que el archivo pueda ser descargado y su contenido sea legible.

Importante

Los integrantes de un consorcio no pueden presentar ofertas individuales ni conformar más de un consorcio en un procedimiento de selección, o en un determinado ítem cuando se trate de procedimientos de selección según relación de ítems.

¹ Para mayor información sobre la normativa de firmas y certificados digitales ingresar a: <https://www.indecopi.gob.pe/web/firmas-digitales/firmar-y-certificados-digitales>

En la apertura electrónica de la oferta, el órgano encargado de las contrataciones o el comité de selección, según corresponda, verifica la presentación de lo exigido en la sección específica de las bases de conformidad con el numeral 73.2 del artículo 73 del Reglamento y determina si las ofertas responden a las características y/o requisitos y condiciones de los Términos de Referencia, detallados en la sección específica de las bases. De no cumplir con lo requerido, la oferta se considera no admitida.

1.8. EVALUACIÓN DE LAS OFERTAS

La evaluación de las ofertas se realiza conforme a lo establecido en el numeral 74.1 y el literal a) del numeral 74.2 del artículo 74 del Reglamento.

En el supuesto de que dos (2) o más ofertas empaten, la determinación del orden de prelación de las ofertas empatadas se efectúa siguiendo estrictamente el orden establecido en el numeral 91.1 del artículo 91 del Reglamento.

El desempate mediante sorteo se realiza de manera electrónica a través del SEACE.

Importante

En el caso de contratación de servicios en general que se presten fuera de la provincia de Lima y Callao, cuyo valor estimado no supere los doscientos mil Soles (S/ 200,000.00), a solicitud del postor se asigna una bonificación equivalente al diez por ciento (10%) sobre el puntaje total obtenido por los postores con domicilio en la provincia donde prestará el servicio, o en las provincias colindantes, sean o no pertenecientes al mismo departamento o región. El domicilio es el consignado en la constancia de inscripción ante el RNP². Lo mismo aplica en el caso de procedimientos de selección por relación de ítems, cuando algún ítem no supera el monto señalado anteriormente.

1.9. CALIFICACIÓN DE OFERTAS

La calificación de las ofertas se realiza conforme a lo establecido en los numerales 75.1 y 75.2 del artículo 75 del Reglamento.

1.10. SUBSANACIÓN DE LAS OFERTAS

La subsanación de las ofertas se sujeta a lo establecido en el artículo 60 del Reglamento. El plazo que se otorgue para la subsanación no puede ser inferior a un (1) día hábil

La solicitud de subsanación se realiza de manera electrónica a través del SEACE y será remitida al correo electrónico consignado por el postor al momento de realizar su inscripción en el RNP, siendo su responsabilidad el permanente seguimiento de las notificaciones a dicho correo. La notificación de la solicitud se entiende efectuada el día de su envío al correo electrónico.

La presentación de las subsanaciones se realiza a través del SEACE. No se tomará en cuenta la subsanación que se presente en físico a la Entidad.

1.11. RECHAZO DE LAS OFERTAS

Previo al otorgamiento de la buena pro, el órgano encargado de las contrataciones o el comité de selección, según corresponda, revisa las ofertas económicas que cumplen los requisitos de calificación, de conformidad con lo establecido para el rechazo de ofertas, previsto en el artículo 68 del Reglamento, de ser el caso.

² La constancia de inscripción electrónica se visualizará en el portal web del Registro Nacional de Proveedores: www.rnp.gob.pe

De rechazarse alguna de las ofertas calificadas, el órgano encargado de las contrataciones o el comité de selección, según corresponda, revisa el cumplimiento de los requisitos de calificación de los postores que siguen en el orden de prelación, en caso las hubiere.

1.12. OTORGAMIENTO DE LA BUENA PRO

Definida la oferta ganadora, el órgano encargado de las contrataciones o el comité de selección, según corresponda, otorga la buena pro mediante su publicación en el SEACE, incluyendo el cuadro comparativo y las actas debidamente motivadas de los resultados de la admisión, no admisión, evaluación, calificación, descalificación, rechazo y el otorgamiento de la buena pro.

1.13. CONSENTIMIENTO DE LA BUENA PRO

Cuando se hayan presentado dos (2) o más ofertas, el consentimiento de la buena pro se produce a los cinco (5) días hábiles siguientes de la notificación de su otorgamiento, sin que los postores hayan ejercido el derecho de interponer el recurso de apelación.

En caso que se haya presentado una sola oferta, el consentimiento de la buena pro se produce el mismo día de la notificación de su otorgamiento.

El consentimiento del otorgamiento de la buena pro se publica en el SEACE al día hábil siguiente de producido.

Importante

Una vez consentido el otorgamiento de la buena pro, el órgano encargado de las contrataciones o el órgano de la Entidad al que se haya asignado tal función realiza la verificación de la oferta presentada por el postor ganador de la buena pro conforme lo establecido en el numeral 64.6 del artículo 64 del Reglamento.

CAPÍTULO II

SOLUCIÓN DE CONTROVERSIAS DURANTE EL PROCEDIMIENTO DE SELECCIÓN

2.1. RECURSO DE APELACIÓN

A través del recurso de apelación se pueden impugnar los actos dictados durante el desarrollo del procedimiento de selección hasta antes del perfeccionamiento del contrato.

El recurso de apelación se presenta ante la Entidad convocante, y es conocido y resuelto por su Titular, cuando el valor estimado sea igual o menor a cincuenta (50) UIT. Cuando el valor estimado sea mayor a dicho monto, el recurso de apelación se presenta ante y es resuelto por el Tribunal de Contrataciones del Estado.

En los procedimientos de selección según relación de ítems, el valor estimado total del procedimiento determina ante quién se presenta el recurso de apelación.

Los actos que declaren la nulidad de oficio, la cancelación del procedimiento de selección y otros actos emitidos por el Titular de la Entidad que afecten la continuidad de este, se impugnan ante el Tribunal de Contrataciones del Estado.

Importante

- *Una vez otorgada la buena pro, el órgano encargado de las contrataciones o el comité de selección, según corresponda, está en la obligación de permitir el acceso de los participantes y postores al expediente de contratación, salvo la información calificada como secreta, confidencial o reservada por la normativa de la materia, a más tardar dentro del día siguiente de haberse solicitado por escrito.*

Luego de otorgada la buena pro no se da a conocer las ofertas cuyos requisitos de calificación no fueron analizados y revisados por el órgano encargado de las contrataciones o el comité de selección, según corresponda.

- *A efectos de recoger la información de su interés, los postores pueden valerse de distintos medios, tales como: (i) la lectura y/o toma de apuntes, (ii) la captura y almacenamiento de imágenes, e incluso (iii) pueden solicitar copia de la documentación obrante en el expediente, siendo que, en este último caso, la Entidad deberá entregar dicha documentación en el menor tiempo posible, previo pago por tal concepto.*
- *El recurso de apelación se presenta ante la Mesa de Partes del Tribunal o ante las oficinas desconcentradas del OSCE, o en la Unidad de Trámite Documentario de la Entidad, según corresponda.*

2.2. PLAZOS DE INTERPOSICIÓN DEL RECURSO DE APELACIÓN

La apelación contra el otorgamiento de la buena pro o contra los actos dictados con anterioridad a ella se interpone dentro de los cinco (5) días hábiles siguientes de haberse notificado el otorgamiento de la buena pro.

La apelación contra los actos dictados con posterioridad al otorgamiento de la buena pro, contra la declaración de nulidad, cancelación y declaratoria de desierto del procedimiento, se interpone dentro de los cinco (5) días hábiles siguientes de haberse tomado conocimiento del acto que se desea impugnar.

CAPÍTULO III DEL CONTRATO

3.1. PERFECCIONAMIENTO DEL CONTRATO

Los plazos y el procedimiento para perfeccionar el contrato se realizan conforme a lo indicado en el artículo 141 del Reglamento.

El contrato se perfecciona con la suscripción del documento que lo contiene, salvo en los contratos cuyo monto del valor estimado no supere los doscientos mil Soles (S/ 200,000.00), en los que se puede perfeccionar con la recepción de la orden de servicios, conforme a lo previsto en la sección específica de las bases.

En el caso de procedimientos de selección por relación de ítems, se puede perfeccionar el contrato con la suscripción del documento o con la recepción de una orden de servicios, cuando el valor estimado del ítem corresponda al parámetro establecido en el párrafo anterior.

Importante

El órgano encargado de las contrataciones o el comité de selección, según corresponda, debe consignar en la sección específica de las bases la forma en que se perfeccionará el contrato, sea con la suscripción del contrato o la recepción de la orden de servicios. En caso la Entidad perfeccione el contrato con la recepción de la orden de servicios no debe incluir la proforma del contrato establecida en el Capítulo V de la sección específica de las bases.

Para perfeccionar el contrato, el postor ganador de la buena pro debe presentar los documentos señalados en el artículo 139 del Reglamento y los previstos en la sección específica de las bases.

3.2. GARANTÍAS

Las garantías que deben otorgar los postores y/o contratistas, según corresponda, son las de fiel cumplimiento del contrato y por los adelantos.

3.2.1. GARANTÍA DE FIEL CUMPLIMIENTO

Como requisito indispensable para perfeccionar el contrato, el postor ganador debe entregar a la Entidad la garantía de fiel cumplimiento del mismo por una suma equivalente al diez por ciento (10%) del monto del contrato original. Esta se mantiene vigente hasta la conformidad de la recepción de la prestación a cargo del contratista.

3.2.2. GARANTÍA DE FIEL CUMPLIMIENTO POR PRESTACIONES ACCESORIAS

En las contrataciones que conllevan la ejecución de prestaciones accesorias, tales como mantenimiento, reparación o actividades afines, se otorga una garantía adicional por una suma equivalente al diez por ciento (10%) del monto del contrato de la prestación accesoria, la misma que debe ser renovada periódicamente hasta el cumplimiento total de las obligaciones garantizadas.

Importante

- En los contratos cuyos montos sean iguales o menores a doscientos mil Soles (S/ 200,000.00), no corresponde presentar garantía de fiel cumplimiento de contrato ni garantía de fiel cumplimiento por prestaciones accesorias. Dicha excepción también aplica a los contratos derivados de procedimientos de selección por relación de ítems, cuando el monto del ítem adjudicado o la sumatoria de los montos de los ítems adjudicados no superen el monto señalado anteriormente, conforme a lo dispuesto en el literal a) del artículo 152 del Reglamento.
- En los contratos periódicos de prestación de servicios en general que celebren las Entidades con las micro y pequeñas empresas, estas últimas pueden otorgar como garantía de fiel cumplimiento el diez por ciento (10%) del monto del contrato, porcentaje que es retenido por la Entidad durante la primera mitad del número total de pagos a realizarse, de forma prorrateada en cada pago, con cargo a ser devuelto a la finalización del mismo, conforme lo establecen los numerales 149.4 y 149.5 del artículo 149 del Reglamento y el numeral 151.2 del artículo 151 del Reglamento.

3.2.3. GARANTÍA POR ADELANTO

En caso se haya previsto en la sección específica de las bases la entrega de adelantos, el contratista debe presentar una garantía emitida por idéntico monto conforme a lo estipulado en el artículo 153 del Reglamento.

3.3. REQUISITOS DE LAS GARANTÍAS

Las garantías que se presenten deben ser incondicionales, solidarias, irrevocables y de realización automática en el país, al solo requerimiento de la Entidad. Asimismo, deben ser emitidas por empresas que se encuentren bajo la supervisión directa de la Superintendencia de Banca, Seguros y Administradoras Privadas de Fondos de Pensiones y que cuenten con clasificación de riesgo B o superior. Asimismo, deben estar autorizadas para emitir garantías; o estar consideradas en la última lista de bancos extranjeros de primera categoría que periódicamente publica el Banco Central de Reserva del Perú.

Importante

Corresponde a la Entidad verificar que las garantías presentadas por el postor ganador de la buena pro y/o contratista cumplan con los requisitos y condiciones necesarios para su aceptación y eventual ejecución, sin perjuicio de la determinación de las responsabilidades funcionales que correspondan.

Advertencia

Los funcionarios de las Entidades no deben aceptar garantías emitidas bajo condiciones distintas a las establecidas en el presente numeral, debiendo tener en cuenta lo siguiente:

- 1. La clasificadora de riesgo que asigna la clasificación a la empresa que emite la garantía debe encontrarse listada en el portal web de la SBS (<http://www.sbs.gob.pe/sistema-financiero/clasificadoras-de-riesgo>).*
- 2. Se debe identificar en la página web de la clasificadora de riesgo respectiva, cuál es la clasificación vigente de la empresa que emite la garantía, considerando la vigencia a la fecha de emisión de la garantía.*
- 3. Para fines de lo establecido en el artículo 148 del Reglamento, la clasificación de riesgo B, incluye las clasificaciones B+ y B.*
- 4. Si la empresa que otorga la garantía cuenta con más de una clasificación de riesgo emitida por distintas empresas listadas en el portal web de la SBS, bastará que en una de ellas cumpla con la clasificación mínima establecida en el Reglamento.*

En caso exista alguna duda sobre la clasificación de riesgo asignada a la empresa emisora de la garantía, se deberá consultar a la clasificadora de riesgos respectiva.

De otro lado, además de cumplir con el requisito referido a la clasificación de riesgo, a efectos de verificar si la empresa emisora se encuentra autorizada por la SBS para emitir garantías, debe revisarse el portal web de dicha Entidad (<http://www.sbs.gob.pe/sistema-financiero/relacion-de-empresas-que-se-encuentran-autorizadas-a-emitir-cartas-fianza>).

Los funcionarios competentes deben verificar la autenticidad de la garantía a través de los mecanismos establecidos (consulta web, teléfono u otros) por la empresa emisora.

3.4. EJECUCIÓN DE GARANTÍAS

La Entidad puede solicitar la ejecución de las garantías conforme a los supuestos contemplados en el artículo 155 del Reglamento.

3.5. ADELANTOS

La Entidad puede entregar adelantos directos al contratista, los que en ningún caso exceden en conjunto del treinta por ciento (30%) del monto del contrato original, siempre que ello haya sido previsto en la sección específica de las bases.

3.6. PENALIDADES

3.6.1. PENALIDAD POR MORA EN LA EJECUCIÓN DE LA PRESTACIÓN

En caso de retraso injustificado del contratista en la ejecución de las prestaciones objeto del contrato, la Entidad le aplica automáticamente una penalidad por mora por cada día de atraso, de conformidad con el artículo 162 del Reglamento.

3.6.2. OTRAS PENALIDADES

La Entidad puede establecer penalidades distintas a la mencionada en el numeral precedente, según lo previsto en el artículo 163 del Reglamento y lo indicado en la sección específica de las bases.

Estos dos tipos de penalidades se calculan en forma independiente y pueden alcanzar cada una un monto máximo equivalente al diez por ciento (10%) del monto del contrato vigente, o de ser el caso, del ítem que debió ejecutarse.

3.7. INCUMPLIMIENTO DEL CONTRATO

Las causales para la resolución del contrato, serán aplicadas de conformidad con el artículo 36 de la Ley y 164 del Reglamento.

3.8. PAGOS

El pago se realiza después de ejecutada la respectiva prestación, pudiendo contemplarse pagos a cuenta, según la forma establecida en la sección específica de las bases o en el contrato.

La Entidad paga las contraprestaciones pactadas a favor del contratista dentro de los diez (10) días calendario siguientes de otorgada la conformidad de los servicios, siempre que se verifiquen las condiciones establecidas en el contrato para ello, bajo responsabilidad del funcionario competente.

La conformidad se emite en un plazo máximo de siete (7) días de producida la recepción salvo que se requiera efectuar pruebas que permitan verificar el cumplimiento de la obligación, en cuyo caso la conformidad se emite en un plazo máximo de quince (15) días, bajo responsabilidad del funcionario que debe emitir la conformidad.

En el caso que se haya suscrito contrato con un consorcio, el pago se realizará de acuerdo a lo que se indique en el contrato de consorcio.

Advertencia

En caso de retraso en los pagos a cuenta o pago final por parte de la Entidad, salvo que se deba acaso fortuito o fuerza mayor, esta reconoce al contratista los intereses legales correspondientes, de conformidad con el artículo 39 de la Ley y 171 del Reglamento, debiendo repetir contra los responsables de la demora injustificada.

3.9. DISPOSICIONES FINALES

Todos los demás aspectos del presente procedimiento no contemplados en las bases se regirán supletoriamente por la Ley y su Reglamento, así como por las disposiciones legales vigentes.

SECCIÓN ESPECÍFICA

CONDICIONES ESPECIALES DEL PROCEDIMIENTO DE SELECCIÓN

(EN ESTA SECCIÓN LA ENTIDAD DEBERÁ COMPLETAR LA INFORMACIÓN EXIGIDA, DE ACUERDO A LAS INSTRUCCIONES INDICADAS)

CAPÍTULO I GENERALIDADES

1.1. ENTIDAD CONVOCANTE

Nombre : CORTE SUPERIOR DE JUSTICIA DE PIURA
RUC Nº : 20529808446
Domicilio legal : CALLE LIMA 997
Teléfono: : (073) 334644
Correo electrónico: : smaldonado@pj.gob.pe

1.2. OBJETO DE LA CONVOCATORIA

El presente procedimiento de selección tiene por objeto la contratación del servicio de “Acondicionamiento de los ambientes de la Unidad de Flagrancia de la Corte Superior de Justicia de Piura”.

1.3. EXPEDIENTE DE CONTRATACIÓN

El expediente de contratación fue aprobado mediante **RESOLUCIÓN ADMINISTRATIVA Nº 001137-2024-P-CSJPI-PJ** de fecha 16 de Agosto del 2024.

1.4. FUENTE DE FINANCIAMIENTO

Recursos Ordinarios.

Importante

La fuente de financiamiento debe corresponder a aquella prevista en la Ley de Equilibrio Financiero del Presupuesto del Sector Público del año fiscal en el cual se convoca el procedimiento de selección.

1.5. SISTEMA DE CONTRATACIÓN

El presente procedimiento se rige por el sistema de SUMA ALZADA, de acuerdo con lo establecido en el expediente de contratación respectivo.

1.6. DISTRIBUCIÓN DE LA BUENA PRO

La indagación de mercado ha determinado que el requerimiento si puede ser cubierto por un solo proveedor.

1.7. ALCANCES DEL REQUERIMIENTO

El alcance de la prestación está definido en el Capítulo III de la presente sección de las bases.

1.8. PLAZO DE PRESTACIÓN DEL SERVICIO

Los servicios materia de la presente convocatoria se prestarán en el plazo de SESENTA (60) días calendarios como máximo, en concordancia con lo establecido en el expediente de contratación.

1.9. COSTO DE REPRODUCCIÓN Y ENTREGA DE BASES

Los participantes registrados tienen el derecho de recabar un ejemplar de las bases, para cuyo efecto deben cancelar S/. 5.00 (Cinco y 00/100 Soles). en la Cuenta del Poder Judicial el Banco de la Nación N° 0000281743 Recursos Directamente Recaudados; posteriormente previo a la entrega de las mismas deberá el participante presentar su Boucher de abono en la Coordinación de Logística.

Importante

El costo de entrega de un ejemplar de las bases no puede exceder el costo de su reproducción.

1.10. BASE LEGAL

- Decreto Legislativo N°1440 – Decreto Legislativo del Sistema Nacional del Presupuesto Público.
- Ley 31953: Ley de Presupuesto del Sector Público para el Año Fiscal 2024.
- Ley N° 31954: Ley de Equilibrio Financiero del Presupuesto del Sector Público del año fiscal 2024.
- Ley N° 31955: Ley de Endeudamiento del Sector Público para el Año Fiscal 2024.
- Texto Único Ordenado de la Ley N° 30225, Ley de Contrataciones del Estado. Aprobado mediante Decreto Supremo N° 082-2019-EF.
- Reglamento de la Ley N° 30225, Ley de Contrataciones del Estado, aprobado mediante el Decreto Supremo N° 344-2018-EF y sus modificatorias.
- Directivas del OSCE.
- Ley N° 27444, Ley de Procedimiento Administrativo General.
- Ley N° 27806, Ley de Transparencia y de Acceso a la Información Pública.
- Código Civil.

Las referidas normas incluyen sus respectivas modificaciones, de ser el caso.

CAPÍTULO II DEL PROCEDIMIENTO DE SELECCIÓN

2.1. CALENDARIO DEL PROCEDIMIENTO DE SELECCIÓN

Según el cronograma de la ficha de selección de la convocatoria publicada en el SEACE.

Importante

De conformidad con la vigesimosegunda Disposición Complementaria Final del Reglamento, en caso la Entidad (Ministerios y sus organismos públicos, programas o proyectos adscritos) haya difundido el requerimiento a través del SEACE siguiendo el procedimiento establecido en dicha disposición, no procede formular consultas u observaciones al requerimiento.

2.2. CONTENIDO DE LAS OFERTAS

La oferta contendrá, además de un índice de documentos³, la siguiente documentación:

2.2.1. Documentación de presentación obligatoria

2.2.1.1. Documentos para la admisión de la oferta

- a) Declaración jurada de datos del postor. (**Anexo Nº 1**)
- b) Documento que acredite la representación de quien suscribe la oferta.

En caso de persona jurídica, copia del certificado de vigencia de poder del representante legal, apoderado o mandatario designado para tal efecto.

En caso de persona natural, copia del documento nacional de identidad o documento análogo, o del certificado de vigencia de poder otorgado por persona natural, del apoderado o mandatario, según corresponda.

En el caso de consorcios, este documento debe ser presentado por cada uno de los integrantes del consorcio que suscriba la promesa de consorcio, según corresponda.

Advertencia

De acuerdo con el artículo 4 del Decreto Legislativo Nº 1246, las Entidades están prohibidas de exigir a los administrados o usuarios la información que puedan obtener directamente mediante la interoperabilidad a que se refieren los artículos 2 y 3 de dicho Decreto Legislativo. En esa medida, si la Entidad es usuaria de la Plataforma de Interoperabilidad del Estado – PIDE⁴ y siempre que el servicio web se encuentre activo en el Catálogo de Servicios de dicha plataforma, no corresponderá exigir el certificado de vigencia de poder y/o documento nacional de identidad.

- c) Declaración jurada de acuerdo con el literal b) del artículo 52 del Reglamento (**Anexo Nº2**)
- d) Declaración jurada de cumplimiento de los Términos de Referencia contenidos en el numeral 3.1 del Capítulo III de la presente sección. (**Anexo Nº 3**)

³ La omisión del índice no determina la no admisión de la oferta.

⁴ Para mayor información de las Entidades usuarias y del Catálogo de Servicios de la Plataforma de Interoperabilidad del Estado – PIDE ingresar al siguiente enlace <https://www.gobiernodigital.gob.pe/interoperabilidad/>

- e) Declaración jurada de plazo de prestación del servicio. **(Anexo N° 4)**⁵
- f) Promesa de consorcio con firmas legalizadas, de ser el caso, en la que se consigne los integrantes, el representante común, el domicilio común y las obligaciones a las que se compromete cada uno de los integrantes del consorcio así como el porcentaje equivalente a dichas obligaciones. **(Anexo N° 5)**
- g) El precio de la oferta en SOLES. Adjuntar obligatoriamente el **Anexo N° 6**.

El precio total de la oferta y los subtotales que lo componen son expresados con dos (2) decimales. Los precios unitarios pueden ser expresados con más de dos (2) decimales.

Importante

- *El órgano encargado de las contrataciones o el comité de selección, según corresponda, verifica la presentación de los documentos requeridos. De no cumplir con lo requerido, la oferta se considera no admitida.*
- *En caso de requerir estructura de costos o análisis de precios, esta se presenta para el perfeccionamiento del contrato.*

2.2.1.2. Documentos para acreditar los requisitos de calificación

Incorporar en la oferta los documentos que acreditan los “**Requisitos de Calificación**” que se detallan en el numeral 3.2 del Capítulo III de la presente sección de las bases.

2.2.2. Documentación de presentación facultativa:

- a) En el caso de microempresas y pequeñas empresas integradas por personas con discapacidad, o en el caso de consorcios conformados en su totalidad por estas empresas, deben presentar la constancia o certificado con el cual acredite su inscripción en el Registro de Empresas Promocionales para Personas con Discapacidad⁶.
- b) Solicitud de bonificación por tener la condición de micro y pequeña empresa. **(Anexo N° 11)**

Importante para la Entidad

- *En el caso de contratación de servicios en general que se presten fuera de la provincia de Lima y Callao, cuyo valor estimado del procedimiento de selección no supere los doscientos mil Soles (S/ 200,000.00), consignar el siguiente literal:*

*Los postores con domicilio en la provincia donde se prestará el servicio, o en las provincias colindantes, sean o no pertenecientes al mismo departamento o región, pueden presentar la solicitud de bonificación por servicios prestados fuera de la provincia de Lima y Callao, según **Anexo N° 10**.*

⁵ En caso de considerar como factor de evaluación la mejora del plazo de prestación del servicio, el plazo ofertado en dicho anexo servirá también para acreditar este factor.

⁶ Dicho documento se tendrá en consideración en caso de empate, conforme a lo previsto en el artículo 91 del Reglamento.

Advertencia

El órgano encargado de las contrataciones o el comité de selección, según corresponda, no podrá exigir al postor la presentación de documentos que no hayan sido indicados en los acápite "Documentos para la admisión de la oferta", "Requisitos de calificación" y "Factores de evaluación".

2.3. REQUISITOS PARA PERFECCIONAR EL CONTRATO

El postor ganador de la buena pro debe presentar los siguientes documentos para perfeccionar el contrato:

- Garantía de fiel cumplimiento del contrato.
- Garantía de fiel cumplimiento por prestaciones accesorias, de ser el caso.
- Contrato de consorcio con firmas legalizadas ante Notario de cada uno de los integrantes, de ser el caso.
- Código de cuenta interbancaria (CCI) o, en el caso de proveedores no domiciliados, el número de su cuenta bancaria y la entidad bancaria en el exterior.
- Copia de la vigencia del poder del representante legal de la empresa que acredite que cuenta con facultades para perfeccionar el contrato, cuando corresponda.
- Copia de DNI del postor en caso de persona natural, o de su representante legal en caso de persona jurídica.

Advertencia

De acuerdo con el artículo 4 del Decreto Legislativo N° 1246, las Entidades están prohibidas de exigir a los administrados o usuarios la información que puedan obtener directamente mediante la interoperabilidad a que se refieren los artículos 2 y 3 de dicho Decreto Legislativo. En esa medida, si la Entidad es usuaria de la Plataforma de Interoperabilidad del Estado – PIDE⁷ y siempre que el servicio web se encuentre activo en el Catálogo de Servicios de dicha plataforma, no corresponderá exigir los documentos previstos en los literales e) y f).

- Domicilio para efectos de la notificación durante la ejecución del contrato.
- Autorización de notificación de la decisión de la Entidad sobre la solicitud de ampliación de plazo mediante medios electrónicos de comunicación⁸. (**Anexo N° 12**).
- Detalle de los precios unitarios del precio ofertado⁹.
- Estructura de costos¹⁰.
- Detalle del precio de la oferta de cada uno de los servicios que conforman el paquete¹¹.
- Colegiatura** y habilidad del personal clave.

Importante

- En caso que el postor ganador de la buena pro sea un consorcio, las garantías que presente este para el perfeccionamiento del contrato, así como durante la ejecución contractual, de ser el caso, además de cumplir con las condiciones establecidas en el artículo 33 de la Ley y en el artículo 148 del Reglamento, deben consignar expresamente el nombre completo o la denominación o razón social de los integrantes del consorcio, en calidad de garantizados, de lo contrario no podrán ser aceptadas por las Entidades. No se cumple el requisito antes indicado si se consigna únicamente la denominación del consorcio, conforme lo dispuesto en la Directiva Participación de Proveedores en Consorcio en las Contrataciones del Estado".*

⁷ Para mayor información de las Entidades usuarias y del Catálogo de Servicios de la Plataforma de Interoperabilidad del Estado – PIDE ingresar al siguiente enlace <https://www.gobiernodigital.gob.pe/interoperabilidad/>

⁸ En tanto se implemente la funcionalidad en el SEACE, de conformidad con la Primera Disposición Complementaria Transitoria del Decreto Supremo N° 234-2022-EF.

⁹ Incluir solo en caso de la contratación bajo el sistema a suma alzada.

¹⁰ Incluir solo cuando resulte necesario para la ejecución contractual, identificar los costos de cada uno de los rubros que comprenden la oferta.

¹¹ Incluir solo en caso de contrataciones por paquete.

- En los contratos periódicos de prestación de servicios en general que celebren las Entidades con las micro y pequeñas empresas, estas últimas pueden otorgar como garantía de fiel cumplimiento el diez por ciento (10%) del monto del contrato, porcentaje que es retenido por la Entidad durante la primera mitad del número total de pagos a realizarse, de forma prorrateada en cada pago, con cargo a ser devuelto a la finalización del mismo, conforme lo establece el numeral 149.4 del artículo 149 y el numeral 151.2 del artículo 151 del Reglamento. Para dicho efecto los postores deben encontrarse registrados en el REMYPE, consignando en la Declaración Jurada de Datos del Postor (Anexo N° 1) o en la solicitud de retención de la garantía durante el perfeccionamiento del contrato, que tienen la condición de MYPE, lo cual será verificado por la Entidad en el link <http://www2.trabajo.gob.pe/servicios-en-linea-2-2> opción consulta de empresas acreditadas en el REMYPE.
- En los contratos cuyos montos sean iguales o menores a doscientos mil Soles (S/ 200,000.00), no corresponde presentar garantía de fiel cumplimiento de contrato ni garantía de fiel cumplimiento por prestaciones accesorias. Dicha excepción también aplica a los contratos derivados de procedimientos de selección por relación de ítems, cuando el monto del ítem adjudicado o la sumatoria de los montos de los ítems adjudicados no supere el monto señalado anteriormente, conforme a lo dispuesto en el literal a) del artículo 152 del Reglamento.

Importante

- Corresponde a la Entidad verificar que las garantías presentadas por el postor ganador de la buena pro cumplan con los requisitos y condiciones necesarios para su aceptación y eventual ejecución, sin perjuicio de la determinación de las responsabilidades funcionales que correspondan.
- De conformidad con el Reglamento Consular del Perú aprobado mediante Decreto Supremo N° 076-2005-RE para que los documentos públicos y privados extendidos en el exterior tengan validez en el Perú, deben estar legalizados por los funcionarios consulares peruanos y refrendados por el Ministerio de Relaciones Exteriores del Perú, salvo que se trate de documentos públicos emitidos en países que formen parte del Convenio de la Apostilla, en cuyo caso bastará con que estos cuenten con la Apostilla de la Haya¹².
- La Entidad no puede exigir documentación o información adicional a la consignada en el presente numeral para el perfeccionamiento del contrato.

2.4. PERFECCIONAMIENTO DEL CONTRATO

El contrato se perfecciona con la suscripción del documento que lo contiene. Para dicho efecto el postor ganador de la buena pro, dentro del plazo previsto en el artículo 141 del Reglamento, debe presentar la documentación requerida en Mesa de partes Electrónica Administrativa del Poder Judicial <https://sgd.pj.gob.pe/mpea/inicio> (Horario de Atención 07:45 am a 04:45 pm), con atención a la Coordinación de Logística o en la mesa de partes presencial de la Gerencia de Administración Distrital en Calle Lima N° 997- Distrito de Piura.

2.5. FORMA DE PAGO

La Entidad realizará el pago de la contraprestación pactada a favor del contratista en PAGO ÚNICO, en función al monto contratado.

Para efectos del pago de las contraprestaciones ejecutadas por el contratista, la Entidad debe contar con la siguiente documentación:

- Informe del funcionario responsable de la Coordinación de Infraestructura, supervisor y/o

¹² Según lo previsto en la Opinión N° 009-2016/DTN.

inspector

- La unidad encargada en dar su conformidad será el área usuaria del servicio. Previo informe técnico de la supervisión y de la coordinación de infraestructura, quienes son los responsables de la verificación del cumplimiento de las características y especificaciones técnicas.
La conformidad de la prestación efectuada se otorgará en un plazo no mayor de 07 días calendarios, luego de la recepción física de todos los trabajos y el cumplimiento de todas las actividades indicadas en los términos de referencia del servicio.
- Copia de Orden de Servicio o Contrato.
- Comprobante Original.
- CCI.
- Panel Fotográfico.

Dicha documentación se debe presentar en Mesa de Partes Electrónica Administrativa del Poder Judicial <https://sgd.pj.gob.pe/mpea/inicio> o en Av. Fortunato Chirichigno N° 351 Urb. El Chipe - Piura. (Horario de Atención 07:45 am a 04:45 pm), con atención a la Coordinación de Logística.

CAPÍTULO III REQUERIMIENTO

Importante

De conformidad con el numeral 29.8 del artículo 29 del Reglamento, el área usuaria es responsable de la adecuada formulación del requerimiento, debiendo asegurar la calidad técnica y reducir la necesidad de su reformulación por errores o deficiencias técnicas que repercutan en el proceso de contratación.

3.1. TERMINOS DE REFERENCIA

TERMINOS DE REFERENCIA

**ACONDICIONAMIENTO DE LOS AMBIENTES DE LA
UNIDAD DE FLAGRANCIA DE LA CORTE SUPERIOR DE
JUSTICIA DE PIURA**



Arq. Silvia Miana Maldonado Flores
Coordinadora de Infraestructura
Corte Superior de Justicia de Piura



Dra. Roxana Coronado Benites
ADMINISTRADORA
MODULO PENAL DE PIURA
Corte Superior de Justicia de Piura



 VERONIKA REQUEJO ORTIZ
ARQUITECTO
CAP 17847

4

CONTENIDO

1. INFORMACIÓN DEL SERVICIO:
 - 1.1 DENOMINACION DE LA CONTRATACION
 - 1.2 ÁREA USUARIA SOLICITANTE
 - 1.3 OBJETO DE LA CONTRATACIÓN
 - 1.4 FINALIDAD PÚBLICA
 - 1.5 NÚMERO DE REFERENCIA DEL PAC
 - 1.6 SISTEMA DE CONTRATACIÓN
 - 1.7 DESCRIPCIÓN DE LA CONTRATACIÓN SOLICITADA
 - 1.8 REQUISITOS DEL POSTOR
 - 1.9 PLAZO DE EJECUCIÓN
 - 1.10 LUGAR DE EJECUCIÓN
 - 1.11 DESCRIPCIÓN DE ACTIVIDADES A EJECUTAR
 - 1.12 ÁREA ENCARGADA DE LA SUPERVISIÓN DEL SERVICIO
 - 1.13 RESPONSABLE DE LAS COORDINACIONES
 - 1.14 CONFORMIDAD DEL CONTRATO PREVIO AL PAGO
 - 1.15 FORMA DE PAGO
 - 1.16 GARANTIA
 - 1.17 RESPONSABILIDAD POR VICIOS OCULTOS
 - 1.18 PENALIDADES
 - 1.19 NORMAS ANTISOBORNOS
 - 1.20 NORMAS ANTICORRUPCION
2. REQUISITOS DE CALIFICACION
 - 2.1 REQUISITOS DEL POSTOR
 - 2.2 EXPRIENCIA DEL POSTOR
 - 2.3 PERSONAL DEL POSTOR
3. ANEXOS:

ANEXO 1	CARACTERÍSTICAS TÉCNICAS
ANEXO 2	PLANOS

Dra. Roxana Coronado Benites
ADMINISTRADORA
MODULO PENAL DE PIURA
Corte Superior de Justicia de Piura

Arq. Silvia Liliana Coronado Flores
Coordinadora de Infraestructura
Corte Superior de Justicia de Piura

VERONIKA REQUEJO ORTIZ
ARQUITECTO
CAP 17847

1. INFORMACIÓN DEL SERVICIO:

1.1 DENOMINACION DE LA CONTRATACION

Acondicionamiento de los Ambientes de la Unidad de Flagrancia de la Corte Superior de Justicia de Piura.

1.2 ÁREA USUARIA SOLICITANTE

Administración de la Unidad de Flagrancia, Administración del NCPP

1.3 OBJETO DE LA CONTRATACIÓN

El presente tiene por objeto la contratación de una empresa o persona natural dedicada a brindar servicios en la ejecución de acondicionamientos, adecuaciones, remodelaciones y/o trabajos de albañilería, para que se encargue del acondicionamiento de los ambientes para el ACONDICIONAMIENTO DE LOS AMBIENTES DE LA UNIDAD DE FLAGRANCIA DE LA CORTE SUPERIOR DE JUSTICIA DE PIURA

1.4 FINALIDAD PÚBLICA DE LA CONTRATACIÓN

El presente servicio tiene por finalidad en atención al Plan Estratégico Institucional (PEI) del poder judicial para el periodo 2021-2030. 06 modernizar la gestión institucional AEI.06.04 Infraestructura física adecuada para la operatividad del Poder Judicial el acondicionamiento de ambientes del primer al sexto piso del local donde funcionara la Unidad de Flagrancia de la Corte Superior de Justicia de Piura. Ubicado en esquina de la Avenida Marcavelica con Av Sánchez Cerro Urb. Chira Piura - Piura, acorde a la Normatividad vigente establecida en el RNE

1.5 NÚMERO DE REFERENCIA DEL PAC:

PROGRAMADO

1.6 SISTEMA DE CONTRATACIÓN

Suma Alzada

1.7 DESCRIPCIÓN DE LA CONTRATACIÓN SOLICITADA

El servicio de "Acondicionamiento de los Ambientes de la Unidad de Flagrancia de la Corte Superior de Justicia de Piura", contempla la adecuación de los ambientes para el

Arq. Silvia Luján Marigada Flores
Coordinadora de Infraestructura
Corte Superior de Justicia de Piura

 VERÓNICA REQUEJO ORTIZ
ARQUITECTO
CAP 17847

6

funcionamiento de ambientes de Mesa de Partes, Salas de audiencia, área de policía, carcelera, despacho de jueces, pool de asistentes y administrativos, oficinas para el personal del Ministerio Público, oficinas para el personal de la defensa Pública, baños, entre otros; para lo cual se desarrollarán las siguientes actividades:

- Desmontaje de rejas metálicas, sobre ventanas.
- Desmontaje de sanitarios
- Demolición de muros
- Instalación de estructura y cobertura metálica
- Instalación de cielo raso suspendido
- Instalación de nuevas tabiquerías divisorias en drywall.
- Lijado, resane y limpieza de las superficies a pintar.
- Pintado con látex color similar al existente
- Instalación de ventanas de vidrios
- Instalación de Puertas de madera y vidrio
- Instalación de luminarias y tableros
- Instalación de luces de emergencia
- Instalación de aparatos sanitarios.
- Limpieza de las áreas de trabajo a diario

Para lo cual se tendrán que realizar las partidas indicadas en el documento técnico que forma parte del presente Término de Referencia, los mismos que están comprendidas en:

Anexo 1: Características Técnicas.

Anexo 2: Planos del Servicio

Anexo 3: Cronograma

El Ejecutor del servicio deberá además de ello, verificar la calidad en la ejecución de los trabajos realizados.

Condiciones Generales

Las características técnicas, acompañadas por los planos correspondientes, forman parte del presente servicio y contempla la provisión de materiales, mano de obra calificada, dirección técnica y supervisión a cargo de profesionales capacitados. Las características describen las normas, procedimientos y condiciones generales a las cuales deberá sujetarse la ejecución de todos los trabajos que conforman el presente proyecto. Siendo propósito de

Dra. Rld Roxana Coronado Benites
ADMINISTRADORA
MODULO PENAL DE PIURA
Corte Superior de Justicia de Piura

Arq. Silvia Ulloa
Coord. Estructura
Corte Superior de Justicia de Piura

VERONIKA REQUEJO ORTIZ
ARQUITECTO
CAP 17847

7

estas Características Técnicas el brindar una pauta a seguir en cuanto a detalles específicos que pudieran surgir durante el desarrollo del servicio de acondicionamiento.

Reglamentos y Normas Técnicas

Los procedimientos, características técnicas y aplicación de materiales deberán cumplir con lo señalado en el Reglamento Nacional de Edificaciones y sus correspondientes actualizaciones.

Validez de las especificaciones técnicas y planos

En caso de existir divergencias entre los documentos del proyecto, los planos tienen validez sobre las características técnicas. La omisión parcial o total de una partida no dispensará al contratista de su ejecución, si está prevista en los planos.

Es preciso señalar de que al existir alguna partida indicada en uno de los tres elementos (características, presupuesto y/o planos) que no existiera en los otros dos, el Ejecutor del servicio se encuentra en la obligación de ejecutar dicha partida, dicha incompatibilidad no excluye al Contratista de su ejecución.

Consultas

Todas las consultas relativas a la construcción serán efectuadas por el Ejecutor del servicio al Supervisor designado por la GAD de la CSJ Piura o a la Coordinación de Infraestructura, quien de considerarlo necesario podrá solicitar el apoyo de los proyectistas.

Cuando en los planos o especificaciones técnicas se indique: "Igual o Similar", sólo la supervisión decidirá sobre la igualdad o semejanza. Todo el material y mano de obra empleados en la obra estarán sujetos a la aprobación del Supervisor, quien tiene además el derecho de rechazar el material, que no cumpla con lo indicado en los planos y Especificaciones Técnicas, debiendo ser satisfactoriamente corregidos sin cargo para la Corte Superior de Justicia de Piura.

Materiales, equipos e instalaciones

Todos los materiales a usarse serán nuevos, de primera calidad, de uso actual y pueden ser de origen tanto nacional como extranjero y deberán tener conformidad con las especificaciones particulares de cada una de ellas; los que se proveen en envases sellados, deberán mantenerse en esta forma hasta su uso. Cuando exista duda sobre la calidad, características o propiedades de algún material, el supervisor o la Coordinación de Infraestructura, podrá solicitar muestras, análisis, pruebas o ensayos del material que crea conveniente, el que previa aprobación podrá usarse en el servicio. El costo de estos análisis, pruebas o ensayos adicionales serán por cuenta del Ejecutor del servicio. Asimismo, se podrá solicitar el cambio del material en cuestión.

Dra. Rixi Roxana Coronado Benites
ADMINISTRADORA
MODULO PENAL DE PIURA
Corte Superior de Justicia de Piura

Ara. Silvia Liliana Coronado Flores
Coordinadora de Infraestructura
Corte Superior de Justicia de Piura

 VERÓNICA REQUEJO ORTIZ
ARQUITECTO
CAP 17847

8

El Ejecutor del Servicio pondrá en consideración del representante de la Entidad, muestras por duplicado de los materiales propuestos en el presente servicio, los que previa aprobación podrán usarse.

Se rechazará cualquier material que se encuentre en mal estado, malogrado, de fabricación defectuosa o no cumpla con las especificaciones técnicas. En caso de avería producida durante la ejecución del servicio, el Ejecutor del servicio efectuará el reemplazo por otro que se encuentre en óptimas condiciones sin costo para el propietario (Poder Judicial).

El Supervisor o La Coordinación de Infraestructura designará un espacio dentro de las instalaciones donde se desarrolla el servicio como almacén para ser utilizado por el Ejecutor del servicio hasta que finalicen los trabajos. El Ejecutor del servicio tendrá que colocar sus propios cerrojos y candados y velar por la seguridad de dicho espacio.

El acopio de los materiales en general (nuevos o reciclados) se deberá hacer con anticipación, según los metrados proyectados y de acuerdo al avance de las tareas propias del servicio de acondicionamiento. Así mismo se deberá prever su correcto almacenamiento, evitando incurrir en un excesivo tiempo de almacenamiento, el cual provoque el desmejoramiento de las propiedades particulares de éstos.

Todo el material producto del desmontaje y/o retiro y que no será reutilizado en el servicio (Artefactos Eléctricos, Puertas, Ventanas, Estructuras metálicas, coberturas entre otros), deberá ser inventariado y entregado a la Gerencia de Administración de la CSJ de Piura, para el control correspondiente.

Medidas de Seguridad

El Ejecutor del Servicio adoptará todas las medidas de seguridad necesarias para evitar accidentes a su personal y/o terceros, o daños a la misma infraestructura, cumpliendo con todas las disposiciones vigentes, con las Normas Básicas de Prevención de Accidentes y con el Reglamento Nacional de Edificaciones, específicamente lo contenido a la NORMA G.050, sin perjuicio de ello el Contratista deberá tomar en cuenta las siguientes consideraciones:

Equipo y herramientas

Todo el equipo, herramientas, etc., deberá estar en perfecto estado de conservación, sin deterioro o fallas que puedan poner en peligro la seguridad del personal que ejecutará el Servicio.

Dra. Rixi Roxana Coronado Benites
ADMINISTRADORA
MODULO PENAL DE PIURA
Corte Superior de Justicia de Piura

Arq. Silvio Livio Coronado Flores
Coordinadora de Infraestructura
Corte Superior de Justicia de Piura

VERONIKA REQUEJO ORTIZ
ARQUITECTO
CAP 17847

Designación del responsable en seguridad

El Ejecutor del Servicio debe contar con un responsable en seguridad, encargado de verificar el cumplimiento de las normas en todo momento. Esta persona debe inspeccionar a diario las instalaciones del presente Servicio, tales como conexiones eléctricas y sanitarias, así como el uso y correcta manipulación de los equipos y herramientas de trabajo.

El cumplimiento de las normas de seguridad y la adopción de sistemas de precaución y protección son de carácter obligatorio. Antes del inicio de la jornada de trabajo, el responsable en seguridad del Contratista debe efectuar recomendaciones a los trabajadores para el correcto procedimiento de sus labores.

Delimitación del área de trabajo

El área de trabajo debe estar correctamente delimitada y señalizada, designando las áreas de circulación, áreas seguras y áreas de riesgo. Con la finalidad de preservar el normal funcionamiento de las actividades que funcionan en el inmueble, el Contratista deberá considerar la instalación de cortinas de plástico tipo "gigantografía" o malla raschel que cubra el área a intervenir y evitar la dispersión del polvo.

Seguro SCTR

Así mismo el Ejecutor del servicio deberá contar con el SEGURO COMPLEMENTARIO DE TRABAJO DE RIESGO (SCTR) para todo su personal, el mismo que brinda protección a los trabajadores expuestos a actividades de riesgo determinadas en la Ley N° 26790.

Responsabilidad del Contratista

El Ejecutor del servicio es responsable de los deterioros que se originen a la propia edificación y deterioros originados a otros ambientes, en cuyo caso deberá efectuar las reparaciones correspondientes, sin costo alguno para la entidad.

Equipo de Protección Personal (EPP)

Todo trabajador del Ejecutor del servicio, así como el personal o autoridad del PJ, que requiera ingresar a la zona de trabajo deberá contar con su EPP. El EPP consiste en la utilización de implementos básicos de seguridad que comprenden: casco y zapatos de seguridad (de preferencia con punta de acero), chaleco, overol o vestimenta con identificación del logo de la empresa o Ejecutor del servicio, lentes, máscaras contra el polvo y guantes de seguridad; así como "tapa oídos" en caso de trabajos de demolición o actividades que produzcan gran ruido; así como arnés de cuero con gancho metálico debidamente sujetos a elementos fijos de la edificación en caso de trabajos de altura superiores a 1.80m.

Dra. Rixi Roxana Coronado Benites
ADMINISTRADORA
MODULO PENAL DE PIURA
Corte Superior de Justicia de Piura

Arq. Silvio Wilson Meléndez Flores
Coordinadora de Infraestructura
Corte Superior de Justicia de Piura

VERONIKA REQUEJO ORTIZ
ARQUITECTO
CAP 17847

10

Plan de Seguridad y Salud

Todo servicio deberá contar con un Plan de Seguridad y Salud en el Trabajo, que se integre el proceso de ejecución, y que garantice la integridad física y la salud de los trabajadores y de las terceras personas.

La responsabilidad de supervisar el cumplimiento de estándares de seguridad, salud y de procedimientos de trabajo quedará delegada en el jefe inmediato de cada trabajador.

El responsable del servicio deberá colocar en lugar visible el plan de seguridad y salud en el trabajo para ser presentado a los inspectores de seguridad y salud en el trabajo MTPE cuando estos lo requieran. Además, entregará una copia del plan de SST a los representantes de los trabajadores.

Elementos del plan:

- Objetivo del plan.
- Descripción del sistema de gestión de seguridad y salud ocupacional de la empresa.
- Identificación de requisitos legales y contractuales relacionados con la seguridad y salud en el trabajo.
- Análisis de riesgos, identificación de pliegos, evaluación de riesgos y acciones preventivas.
- Planos para la instalación de protecciones colectivas para todo el proyecto.
- Procedimientos de trabajo para las actividades de alto riesgo.
- (Identificados en el análisis de riesgo).
- Capacitación y sensibilización del personal de obra – programa de capacitación.
- Gestión de no conformidades – programa de inspecciones y auditorías.
- Objetivos y metas de mejora en seguridad y salud ocupacional.
- Plan de respuesta ante emergencias.
- Mecanismos de supervisión y control.

Responsabilidad por deterioros y limpieza

El Ejecutor del servicio es responsable de los deterioros que se originen a la propia edificación y deterioros originados a otros ambientes, en cuyo caso deberá efectuar las reparaciones correspondientes, sin costo alguno para la entidad.

El encargado de la ejecución de los trabajos de adecuación deberá efectuar de manera continua la limpieza del área destinada a los trabajos de mantenimiento. Luego de ejecutados todos los trabajos de mantenimiento programados, el encargado deberá realizar una limpieza final de tal manera que los ambientes queden expeditos para su ocupación.

Dra. Rixi Roxana Coronado Benites
ADMINISTRADORA
MODULO PENAL DE PIURA
Corte Superior de Justicia de Piura

Arq. Silvia Llanusa
Coordinadora de Infraestructura
Corte Superior de Justicia de Piura

VERONIKA REQUENA ORTIZ
ARQUITECTO
CAP 17847

11

1.8 REQUISITOS DEL POSTOR

- Persona natural o jurídica, inscrita en el Registro Nacional de Proveedores del Estado.
- El postor deberá contar con experiencia en ejecución de servicios similares, referidos al acondicionamiento y/o adecuación y/o remodelación en edificaciones institucionales tanto públicas y/o privadas.
- El postor no deberá mantener sanción vigente aplicada por el OSCE, ni estar impedido, temporal o permanentemente para contratar con el Estado.
- El postor no deberá encontrarse incluido en el registro de inhabilitados para contratar con el Estado.
- El postor no debe estar incurso en ninguna causal de impedimento señalado en el artículo 11 de la Ley de Contrataciones del Estado y su Reglamento.
- El postor podrá participar de forma individual o en consorcio, en concordancia a lo establecido por la Ley de Contrataciones del Estado y su Reglamento, en un máximo de tres (3) participantes.

1.9 PLAZO Y HORARIO DE EJECUCIÓN

El plazo de ejecución máximo debe ser de **60 (Sesenta) días calendario**, a partir del día siguiente de la entrega del área de trabajo, la cual debe tener un plazo máximo de uno (01) días calendario, contados desde la suscripción del contrato, de no presentarse el contratista se considerará el día dos (02) como inicio del plazo contractual. La entrega del área de trabajo se sustentará con la firma de un acta suscrita por la Coordinación de Infraestructura por la Corte Superior de Justicia de Piura, el supervisor y la empresa proveedora del servicio.

El proveedor será responsable de la seguridad del local durante la ejecución de los trabajos y hasta la entrega y recepción del servicio para lo cual deberá contar con guardiana propia. La presente contratación admite subcontratación en la ejecución de partidas, según lo previsto en el artículo 59 del reglamento.

1.10 LUGAR DE EJECUCIÓN

Los trabajos se realizarán en los ambientes del local ubicado en Ubicado en esquina de la Avenida Marcavelica con Av Sánchez Cerro Urb. Chira Piura, Distrito de Piura, provincia y departamento de Piura.



Arq. Silvia Urquiza
Coordinadora de Infraestructura
Corte Superior de Justicia de Piura



VERÓNICA REQUEJO ORTIZ
ARQUITECTO
CAP 17847

12

1.11 DESCRIPCIÓN DE ACTIVIDADES A EJECUTAR

El servicio contempla la ejecución de las actividades descritas en el siguiente cuadro:

ITEM	DESCRIPCION DE ACTIVIDADES	UND	METRADO
01.00	ACTIVIDADES GENERALES		
01.01	SEGURIDAD Y SEÑALIZACIÓN	gbl	1.00
01.02	SEGURO SCTR SALUD Y PENSION	und	1.00
01.03	LIMPIEZA PERMANENTE DE OBRA	DIA	70.00
01.04	ELIMINACION DE MATERIALES DEMOLICIONES Y RESIDUOS	M3	20.00
A	SALAS DE AUDIENCIA		
	PRIMER Y SEGUNDO PISO		
01.00	TRABAJOS PRELIMINARES		
01.01	INSTALACIONES PROVISIONALES		
01.01.01	DEMOLICION DE SARDINEL DE LADRILLO H=0.10	m	1.00
01.01.02	DEMOLICION DE MURO DE DRYWALL	m2	24.47
01.01.03	DEMOLICION DE MURO DE LADRILLO DE SOGA h=2.55	m	16.27
01.01.04	DESMONTAJE DE VENTANA VIDRIO CON MARCO DE ALUMINIO H=1.60	m	4.83
01.01.05	DESMONTAJE DE PUERTAS CONTRAPLACADAS EXISTENTES	und	4.00
01.01.06	DESMONTAJE DE MAMPARA CON ESTRUCTURA DE ALUMINIO Y PUERTA EXISTENTE	m	17.92
01.01.07	DESMONTAJE DE CIELO RASO E INSTALACIONES ELECTRICAS EN TECHO	m2	83.20
01.01.08	DESMONTAJE DE PLANCHAS Y ESTRUCTURADE DRYWALL SOBRE PARAPETO DE MESANINE	gbl	1.00
01.01.09	DESMONTAJE DE TOMACORRIENTES EN PISO	und	1.00
01.01.10	DESMONTAJE DE LUMINARIAS	und	15.00
01.01.11	RESANE DE TARRAJEROS PISO/PARED POR DEMOLICIONES	gbl	1.00
01.01.12	RESANE DE PISOS INTERIORES POR DEMOLICIONES	gbl	1.00
01.01.13	DEMOLICION DE PARAPETO DE LADRILLO H=0.90 M	m	22.27
01.01.14	DESMONTAJE DE LAVADOR EXISTENTE-INCL GRIFERIA	und	1.00
02.00	ARQUITECTURA		
02.03	TABIQUERIA DRYWALL		
02.03.01	SUMINISTRO E INSTALACIÓN DE TABIQUERÍA DRYWALL P89/R90 CON PLANCHA DE YESO ESTÁNDAR (ST)1/2" PERFILES METÁLICOS, ACCESORIOS DE INSTALACIÓN, MASILLADO. MURO DE 12 CM.	m2	31.22
02.03.02	SUMINISTRO E INSTALACIÓN DE TABIQUERÍA DRYWALL P89/R90 CON PLANCHA DE YESO ESTÁNDAR (ST)1/2" CON RECUBRIMIENTO INTERIOR DE LANA DE VIDRIO. PERFILES METÁLICOS, ACCESORIOS DE INSTALACIÓN, MASILLADO. MURO DE 12 CM.	m2	153.41
02.03.03	SUMINISTRO E INSTALACIÓN DE TABIQUERÍA DRYWALL P63/R64 CON PLANCHA DE YESO ESTÁNDAR (ST)1/2" CON RECUBRIMIENTO INTERIOR DE LANA DE VIDRIO. DOBLE ESTRUCTURA PARA MUROS DE 0.15 CM QUE SE ALINEAN A AMBAS CARAS DEL MURO, ACCESORIOS DE INSTALACIÓN, MASILLADO. MURO DE 12 CM.	m2	47.91

Dra. Rida Roxana Coronado Benites
ADMINISTRADORA
MODULO PENAL DE PIURA
Corte Superior de Justicia de Piura

Arq. Silvia Urtecho
Coordinadora de Infraestructura
Corte Superior de Justicia de Piura

VERONIKA REQUEJO ORTIZ
ARQUITECTO
CAP 17847

13

CORTE SUPERIOR DE JUSTICIA DEPIURA
ADJUDICACIÓN SIMPLIFICADA N° 0008-2024-CSJPI-CS-PJ

02.03.04	SUMINISTRO E INSTALACIÓN DE FRISO INTERIOR EN MESA DE PARTES TABIQUERÍA DRYWALL P63/R64 CON PLANCHA DE DE YESO 1/2" ESTÁNDAR (ST). INC PERFILES METÁLICOS, ACCESORIOS DE INSTALACIÓN, MASILLADO. H=0.50m	ml	6.10
02.03.05	SUMINISTRO E INSTALACIÓN DE CIELO RASO CON BALDOSAS VINIL SPECTRA CON PROTECCION ALUMINIZADO. FORMATO 60X60 INC. PERFILES METÁLICOS, ACCESORIOS DE INSTALACIÓN	m2	73.00
02.04	CARPINTERIA DE MADERA		
02.04.01	SUMINISTRO E INSTALACIÓN DE PUERTA CONTRAPLACADA DE UNA HOJAS DE TRIPLAY LUPUNA E=8mm BASTIDORES DE MADERA TORNILLO Y MARCO DE TORNILLO DE 1 1/2"x4" INC. APLICACIÓN DE PRESERVANTE DE MADERA (02 MANOS) Y BARNIZ MARINO TRIPLE ACCIÓN (02 MANOS). INCL BISAGRAS Y CHAPA DE POMO DE ACERO INOXIDABLE TIPO YALE O SIMILAR	m2	10.29
02.04.02	SUMINISTRO E INSTALACIÓN DE PUERTA CONTRAPLACADA DE DOS HOJAS DE TRIPLAY LUPUNA E=8mm BASTIDORES DE MADERA TORNILLO Y MARCO DE TORNILLO DE 1 1/2"x4" INC. APLICACIÓN DE PRESERVANTE DE MADERA (02 MANOS) Y BARNIZ MARINO TRIPLE ACCIÓN (02 MANOS). INCL BISAGRAS Y CHAPA DE TRES GOLPES. COLOCAR JUNCO DE TOPE EN UNIÓN DE LAS HOJAS	m2	20.58
02.06	PINTURA		
02.06.01	PINTURA LATEX LAVABLE EN INTERIOR INC. EMPASTADO, SELLADO, LIJADO. PINTADO A 2 MANOS.	m2	429.37
02.06.02	PINTURA SATINADA COLOR ROJO DRAGON LAVABLE EN INTERIOR INC. EMPASTADO, SELLADO, LIJADO. PINTADO A 2 MANOS.	m2	93.02
02.07	VIDRIOS, CRISTALES Y OTROS		
02.07.01	SUMINISTRO E INSTALACIÓN DE MAMPARA MARCO DE ALUMINIO, HOJA DE VIDRIO DUPLEX 8mm. LATERAL FIJO Y HOJA CORREDIZA DE 1.00 M. H=2.45	m2	16.00
02.07.02	SUMINISTRO E INSTALACIÓN DE PUERTA DE VIDRIO SISTEMA DIRECTO. VIDRIO DUPLEX 8mm.A=1.00M	m2	2.55
02.07.03	SUMINISTRO E INSTALACIÓN DE PANELES DE HOJA DE VIDRIO DUPLEX 6mm. MARCO DE ALUMINIO 2"x1" CON APRETURA INFERIOR EN MESA DE PARTES	und	4.00
02.07.04	BARANDA DE ACERO INOXIDABLE 1 1/2" CON PANEL DE VIDRIO TEMPLADO 6MM CONTRAFUERTE DE VIDRIO SEGÚN DISEÑO. H=1.00M	ml	19.30
02.07.05	ESPEJO CON MARCO DE ALUMINIO PARA BAÑOS 80X120 CM	und	1.00
02.07.06	SUMINISTRO E INSTALACION DE VENTANA SISTEMA DIRECTO CON VIDRIO DUPLEX E=6MM	m2	1.89
02.08	PISOS Y ZOCALOS		
02.08.01	SUMINISTRO E INSTALACION DE PISO LAMINADO DE 8MM COLOR MADERA ANTIHONGO, SEMITEXTURADO	m2	75.00
02.08.02	SUMINISTRO E INSTALACION DE PISO PORCELANATO TIPO TABLON SIMILAR AL EXISTENTE EN REPOSICIÓN POR DEMOLICION PARA DADO DE CONCRETO	m2	5.25
03.00	ESTRUCTURAS		
03.02	OBRAS DE CONCRETO		
03.02.01	DADO DE CONCRETO		
03.02.01.01	DADO DE CONCRETO F'c=210 KG/CM2 0.50*0.50*0.50 CON PERNOS 3/4" Y PLANCHA BASE PARA ANCLAJE DE COLUMNA METALICA	M3	1.00
03.04	ESTRUCTURA METALICA		
03.04.01	SUMINISTRO E INSTALACIÓN DE TIJERAL T-1 H=0.53 Fe" TUBO 6"x2"x3mm. 40X80X2.0MM, 40X80X2.5MM, SEGÚN DETALLE	ml	35.10
03.04.02	SUMINISTRO E INSTALACIÓN DE VIGUETAS Fe" PERFIL RECTANGULAR 40x80x2.5mm, INCLUYE PINNTURA BASE ZINCROMATO Y ESMALTE COLOR GRIS A 02 MANOS	ml	106.45

Dra. Rixi Roxana Coronado Benites
ADMINISTRADORA
MODULO PENAL DE PIURA
Corte Superior de Justicia de Piura

Arq. Silvio Alvarado
Coordinadora de Infraestructura
Corte Superior de Justicia de Piura

VERONIKA REQUEJO ORTIZ
ARQUITECTO
CAP 17847

14

03.04.03	SUMINISTRO E INSTALACIÓN DE VIGUETAS Fe* PERFIL RECTANGULAR 40x60x2.0mm., INCLUYE PINNTURA BASE ZINCROMATO Y ESMALTE COLOR GRIS A 02 MANOS	ml	163.00
03.04.04	SUMINISTRO E INSTALACIÓN DE VIGA Fe* PERFIL RECTANGULAR 150x50x3.0mm., INCLUYE PINNTURA BASE ZINCROMATO Y ESMALTE COLOR GRIS A 02 MANOS	ml	15.45
03.04.05	SUMINISTRO E INSTALACIÓN COLUMNAS Fe* PERFIL CUADRADO 150x150x4.0mm INCL PLANCHA BASE Y PERNOS SEGÚN DETALLE	und	8.00
03.04.06	SUMINISTRO E INSTALACIÓN DE PLANCHA OSB DE 18MM CON TRATAMIENTO DE BARNIZ A 02 MANOS	m2	75.00
04.00	INSTALACIONES ELECTRICAS		
04.01	SALIDAS INTERIORES		
04.01.01	SALIDAS ALUMBRADO, TOMACORRIENTE Y INTERRUPTORES		
04.01.01.01	SALIDA PARA CENTRO DE LUZ ADOSADO EN CIELO RASO/PARED	pto	44.00
04.01.01.02	SALIDA DE INTERRUPTOR SIMPLE, DOBLE, CON DADO DE INTERRUPTOR 15A-220V, (INC. PLACA), C/ CAJA TERMOPLÁSTICA	pto	7.00
04.01.01.03	SALIDA TOMACORRIENTES DOBLE CON TOMA A TIERRA NORMAL CON DOS DADOS TOMACORRIENTES BIPOLAR 1P + T, 15A – 250V, (INC. PLACA) C/ CAJA TERMOPLÁSTICA.	pto	38.00
04.01.01.04	SALIDA DE LUZ DE EMERGENCIA CON TOMACORRIENTES SIMPLE CON UN DADO TOMACORRIENTE 1P, 15A – 250V, (INC. PLACA) ADOSADO C/ CAJA TERMOPLÁSTICA.	pto	11.00
04.01.01.05	RED ELECTRICA CANALETA ELECTRICA 25X25MM IP45 SIN ADHESIVO CONDUCTOR LSOH 2X4MM+1X4MM(T) INC ACCESORIOS	ml	50.00
04.03	ARTEFACTOS DE ILUMINACION		
04.03.01	TIPO 1 -LUMINARIA LED 55W - 280W, PANEL PRISMATICO DE 3000 LUMENES LUZ BLANCA	und	52.00
04.03.02	SUMINISTRO E INSTALACIÓN DE LUZ DE EMERGENCIA 9101-220 LED SMD5630, ALTA LUMINOSIDAD, CON AUTONOMÍA DE 8 HORAS, IP 42, 220 VAC,60 HZ, 1.6 W, 150-170LM	und	11.00
B	SECTOR POLICIA		
	PRIMER Y SEGUNDO PISO		
01.00	TRABAJOS PRELIMINARES		
01.01	INSTALACIONES PROVISIONALES		
01.01.01	ESCARIFICACION EN PATIO EXTERIOR	m2	147.00
01.01.02	DEMOLICION DE RAMPA DE CONCRETO SIMPLE	m2	4.40
01.01.03	DEMOLICION DE MURO DE DRYWALL EXISTENTE	m2	30.00
01.01.04	DESMONTAJE DE MAMPARA CON ESTRUCTURA DE ALUMINIO EXISTENTE 2.00X2.50M	und	1.00
01.01.05	DEMONTAJE DE ESTRUCTURA METALICA EXISTENTE	m2	45.00
02.00	ARQUITECTURA		
02.01	MUROS Y TABIQUES DE ALBAÑILERIA		
02.01.01	MURO DE LADRILLO KK TIPO IV SOGA C:A:A, 1:1:4 e=1.5	m2	61.57
02.02	REVOQUES Y ENLUCIDOS		
02.02.01	TARRAJEO EN MURO INTERIOR C:A:1:4 e=1.5 cm	M2	123.13
02.03	TABIQUERIA DRYWALL		
02.03.01	SUMINISTRO E INSTALACIÓN DE TABIQUERÍA DRYWALL P89/R90 CON PLANCHA DE FIBRONCEMNTO DE 6 MM EXTERIOR, PLANCHA DE YESO 1/2" STANDAR INTERIOR. INC. PERFILES METÁLICOS, ACCESORIOS DE INSTALACIÓN, MASILLADO. MURO DE 12 CM.	m2	40.18

Dra. Rixi Roxana Coronado Benites
ADMINISTRADORA
MODULO PENAL DE PIURA
Corte Superior de Justicia de Piura

Ara. Silvia Liliana Coronado Flores
Coordinadora de Infraestructura
Corte Superior de Justicia de Piura

VERONIKA REQUEJO ORTIZ
ARQUITECTO
CAP 17847

15

02.03.02	SUMINISTRO E INSTALACIÓN DE TABIQUERÍA DRYWALL P89/R90 CON PLANCHA RESISTENTE AL AGUA (RH) DE 1/2". INC. PERFILES METÁLICOS, ACCESORIOS DE INSTALACIÓN, MASILLADO. MURO DE 12 CM.	m2	63.01
02.03.03	SUMINISTRO E INSTALACIÓN DE TABIQUERÍA DRYWALL P89/R90 CON PLANCHA DE YESO ESTÁNDAR (ST)1/2" PERFILES METÁLICOS, ACCESORIOS DE INSTALACIÓN, MASILLADO. MURO DE 12 CM.	m2	153.99
02.03.04	SUMINISTRO E INSTALACIÓN DE CERRAMIENTO LATERALTABIQUERÍA DRYWALL P63/R64 CON PLANCHA DE YESO ESTÁNDAR (ST)1/2" PERFILES METÁLICOS, ACCESORIOS DE INSTALACIÓN, MASILLADO. MURO DE 12 CM.	m2	22.00
02.03.05	SUMINISTRO E INSTALACIÓN DE TABIQUERÍA DRYWALL P89/R90 CON PLANCHA DE FIBRONCEMENTO DE 6 MM INC. PERFILES METÁLICOS, ACCESORIOS DE INSTALACIÓN, MASILLADO. MURO DE 12 CM.	m2	59.30
02.03.06	SUMINISTRO E INSTALACIÓN DE CIELO RASO CON BALDOSAS FIBRA MINERAL . FORMATO 60X60 INC. PERFILES METÁLICOS, ACCESORIOS DE INSTALACIÓN	m2	91.00
02.03.07	SUMINISTRO E INSTALACIÓN DE CIELO DE DRYWALL P63/R64 CON PLANCHA DE YESO ESTÁNDAR (ST) 3/8" EN MESA DE PARTES	m2	3.80
02.04	CARPINTERIA DE MADERA		
02.04.01	SUMINISTRO E INSTALACIÓN DE PUERTA CONTRAPLACADA DE UNA HOJAS DE TRIPLAY LUPUNA E=6mm BASTIDORES DE MADERA TORNILLO Y MARCO DE TORNILLO DE 1 1/2"x4" INC. APLICACIÓN DE PRESERVANTE DE MADERA (02 MANOS) Y BARNIZ MARINO TRIPLE ACCIÓN (02 MANOS).INCL BISAGRAS Y CHAPA DE POMO DE ACERO INOXIDABLE TIPO YALE O SIMILAR	m2	29.40
02.04.02	SUMINISTRO E INSTALACIÓN DE PUERTA CONTRAPLACADA DE DOS HOJAS DE TRIPLAY LUPUNA E=6mm BASTIDORES DE MADERA TORNILLO Y MARCO DE TORNILLO DE 1 1/2"x4" INC. APLICACIÓN DE PRESERVANTE DE MADERA (02 MANOS) Y BARNIZ MARINO TRIPLE ACCIÓN (02 MANOS).INCL BISAGRAS Y CHAPA DE TRES GOLPES. COLOCAR JUNCO DE TOPE EN UNION DE LAS HOJAS	m2	3.36
02.04.03	SUMISTRO E INSTALACION DE PUERTA DE MELAMINE E= 18MM COLOR NOGAL 0.80x1.20 H=1.20 INC CERROJO, BISAGRAS.	und	3.00
02.04.04	SUMINISTRO E INSTALACION DE DIVISION DE MELAMINE E=18MM COLOR NOGAL PARA INODOROS CON ESTRUCTURA DE ALUMINIO PESADO. INC PUERTA, CON ACCESORIOS Y BISAGRA	m2	3.36
02.04.05	SUMINISTRO E INSTALACION DE M1- MODULO DE MELAMINA E=18MM=1.40X0.6*0.75M COLOR NOGAL	und	3.00
02.05	CARPINTERIA DE METALICA		
02.05.01	PUERTA DE PLANCHA LISA DE 1/8" CONTRAPLACADA BATIENTE CON NARCOS DE 4"X2"X1/8" Y 11/2"X11/2"X2.5 SEGÚN DETALLE. PINTURA BASE ZINCROMATO Y ESMALTE GLOSS COLOR GRIS A 02 MANOS C/U. CERROJO DOBLE Y CHAPA DE SEGURIDAD DE TRES GOLPES	m2	8.40
02.05.02	CELDA DE HOMBRES -1 = REJA DE PROTECCION PARA CELDA CON BARRA LISA ACERO DE 1" Y PLATINA 3/8" PERFORADA. TUBOS DE 4"X2"X1/8". INC PUERTA CON PLANCHAS DE SEGURIDAD, CERROJO. SEGÚN DISEÑO	m2	15.79
02.05.03	SUMINISTRO E INSTALACIÓN DE VIGA Fe ³ PERFIL RECTANGULAR 150x50x3.0mm,. INCLUYE PINNTURA BASE ZINCROMATO Y ESMALTE COLOR GRIS A 02 MANOS	ML	5.95
02.05.04	ESCALERA METALICA. BASE TUBO 40X80X2.5MM.VIGA DE 6"X2"X3MM PLANCHA ESTRIADA 2.5MM. BARANDA DE 1.00 DE ALTURA TUBO E 11/2" BASE ZINCROMATO Y ESMALTE GLOSS COLOR GRIS 02 MANOS C/U	UND	1.00
02.06	PINTURA		
02.06.01	PINTURA LATEX EN INTERIOR, EXTERIOR INC. LIJADO, SELLADO Y PINTURA A 2 MANOS.	m2	514.54
02.07	VIDRIOS, CRISTALES Y OTROS		

Dra. Rixi Roxana Coronado Benites
 ADMINISTRADORA
 MODULO PENAL DE PIURA
 Corte Superior de Justicia de Piura

 Arq. Silvia Liliana Maldonado Flores
 Coordinadora de Infraestructura
 Corte Superior de Justicia de Piura

VERÓNICA REQUENA ORTIZ
 ARQUITECTO
 C.O.A. 17847

16

CORTE SUPERIOR DE JUSTICIA DEPIURA
ADJUDICACIÓN SIMPLIFICADA N.º 0008-2024- CSJPI-CS-PJ

02.07.01	SUMINISTRO E INSTALACION DE VENTANA SISTEMA DIRECTO CON VIDRIO DUPLEX E=6MM	m2	20.70
02.07.02	SUMINISTRO E INSTALACION DE VENTANA SISTEMA DIRECTO CON VIDRIO DUPLEX E=4MM	m2	1.44
02.07.03	SUMINISTRO E INSTALACION DE VIDRIO FIJO DUPLEX E=6MM CON MARCO DE ALUMINIO PARA MESA DE PARTES POLICIA 1.40X1.00M	UND	1.00
02.07.04	SUMINISTRO E INSTALACION DE PANEL FIJO CON MARCO DE ALUMINIO DE 2" Y ACRILICO DE E=6MM CON PERFOCIONES M=0.94X1.35M	UND	2.00
02.07.05	ESPEJO CON MARCO DE ALUMINIO PARA BAÑOS 80X120 CM	und	5.00
02.07.06	VENTANA HOJA FIJA CON MARCO DE ALUMINIO 2"x2" CON VIDRIO DUPLEX E=6MM HOJA REFLECTIVA EXTERIOR M=1.50X1.50	und	1.00
02.07.07	PUERTA DE ACRILICO CON ALUMINIO PARA DUCHA DE BAÑO 0.80X2.00	und	1.00
02.07.08	PUERTA DE ACRILICO CON ALUMINIO PARA DUCHA DE BAÑO 1.20X2.00	und	1.00
02.08	PISOS Y ZOCALOS		
02.08.01	SUMINISTRO E INSTALACION DE PISO CERAMICO ANTIDESLIZANTE PARA BAÑOS 45X45. FRAGUA 3MM	m2	17.50
02.08.02	SUMINISTRO E INSTALACION DE CERAMICO PARA ZOCALO EN BAÑOS H=1.20 Y 2.00 EN DUCHA	m2	45.54
02.08.03	PISO DE CEMENTO PULIDO Y BRUÑADO E=2" COLOREADO OCRE NEGRO	M2	92.50
02.08.04	PISO DE CEMENTO PULIDO Y BRUÑADO E=2"	M2	40.50
02.08.05	SUMINISTRO E INSTALACION DE PISO LAMINADO DE 8MM COLOR MADERA ANTIHONGO, SEMITEXTURADO	m2	158.00
02.09	OTROS		
02.09.01	EXTRACTOR DE AIRE 39.9 cm 1080m3/h (baños 2 piso)	und	2.00
03.00	ESTRUCTURAS		
03.01	MOVIMIENTO DE TIERRAS		
03.01.01	EXCAVACION DE PARA ZAPATAS	m3	2.10
03.02	OBRAS DE CONCRETO SIMPLE		
03.02.01	CIMENTOS		
03.02.01.01	CONCRETO EN FALSO PISO e=4" 1:6	m2	147.00
03.02.01	DADO DE CONCRETO		
03.02.01.01	DADO DE CONCRETO F'C=210 KG/CM2 0.50*0.50*0.50 CON PERNOS 5/8" PARA ANCLAJE DE COLUMNA METALICA	M3	1.75
03.03.04	COLUMNAS		
03.03.04.01	COLUMNAS DE CONCRETO F'C=210 KG/CM2	M3	0.54
03.03.04.02	COLUMNAS ENCOFRADO Y DESENCOFRADO	M2	20.16
03.03.04.03	COLUMNAS - ACERO FY=4200 KG/CM2	KG	332.80
03.03.05	VIGAS		
03.03.05.01	VIGAS DE CONCRETO F'C=210 KG/CM2	M3	0.86
03.03.05.02	VIGAS ENCOFRADO Y DESENCOFRADO	M2	10.49
03.03.05.03	VIGAS - ACERO FY=4200 KG/CM2	KG	109.04
03.04	ESTRUCTURA METALICA		
03.04.01	SUMINISTRO E INSTALACIÓN DE TIJERAL T-2 H=0.43 Fe" TUBO CUADRADO 4"x2"x3mm, 40X80X2.5MM y 40X80X2.0MM	ml	35.00
03.04.02	SUMINISTRO E INSTALACIÓN DE VIGUETAS Fe" PERFIL RECTANGULAR 40x80x2.5mm,. INCLUYE PINNTURA BASE ZINCROMATO Y ESMALTE COLOR GRIS A 02 MANOS	ml	251.00

Dra. Ilixi Roxana Coronado Beniles
ADMINISTRADORA
MODULO PENAL DE PIURA
Corte Superior de Justicia de Piura

Arq. Silvia Blanca Coronado Flores
Coordinadora de Infraestructura
Corte Superior de Justicia de Piura

VERONIKA REQUEJO ORTIZ
ARQUITECTO
CAP 17847

17

CORTE SUPERIOR DE JUSTICIA DEPIURA
ADJUDICACIÓN SIMPLIFICADA Nº 0008-2024-CSJPI-CS-PJ

03.04.03	SUMINISTRO E INSTALACIÓN DE VIGUETAS Fe ⁺ PERFIL RECTANGULAR 40x80x2.0mm., INCLUYE PINNTURA BASE ZINCROMATO Y ESMALTE COLOR GRIS A 02 MANOS	ml	378.00
03.04.04	SUMINISTRO E INSTALACIÓN DE VIGUETAS Fe ⁺ PERFIL RECTANGULAR 150x50x3.0mm., INCLUYE PINNTURA BASE ZINCROMATO Y ESMALTE COLOR GRIS A 02 MANOS	ml	39.00
03.04.05	SUMINISTRO E INSTALACIÓN COLUMNAS Fe ⁺ PERFIL CUADRADO 150x150x4.0mm INCL PLANCHA BASE Y PERNOS SEGÚN DETALLE	und	14.00
03.04.06	SUMINISTRO E INSTALACIÓN COLUMNAS Fe ⁺ PERFIL CUADRADO 100x100x2.50mm INCL PLANCHA BASE Y PERNOS SEGÚN DETALLE	und	14.00
03.04.07	SUMINISTRO E INSTALACIÓN DE PLANCHA OSB DE 18MM CON PNTURA GLOSS BLANCA 02 MANOS	m2	158.00
03.04.08	SUMINISTRO E INSTALACIÓN DE COBERTURA METALICA E=0.3MM DE PLANCHAS DE PV-4 ACERO ZINCALUM. INC. ACCESORIOS	m2	108.00
03.04.09	CORTAGOTAS DE PLANCHA GALVANIZADA 1/20 DE 200X200 DOBLADA TIPO Z CON SELLADO DE SIKAFLEX	ml	8.00
03.04.10	SUMINISTRO E INSTALACIÓN PLANCHAS DE 2MM EN AREA DE CELDAS EN CIELO RASO	M2	23.80
03.04.11	SUMINISTRO E INSTALACIÓN DE CANALETA METALICA DE EVACUACION PLUVIAL Y BAJANTES. INC. ACCESORIOS MONTANTE DE PVC 3" INCL ACCESORIOS	ml	7.50
03.04.12	BARANDA METALICA TUBO 1 1/2" Y 1/2" CON PLATINA DE 1/4" CADA 1 M BASE ZINCROMATO Y PINTURA GLOSS	ML	12.00
04.00	INSTALACIONES ELECTRICAS		
04.01	SALIDAS INTERIORES		
04.01.01	SALIDAS ALUMBRADO, TOMACORRIENTE Y INTERRUPTORES		
04.01.01.01	SALIDA PARA CENTRO DE LUZ ADOSADO EN CIELO RASO/PARED	pto	50.00
04.01.01.02	SALIDA DE INTERRUPTOR SIMPLE, DOBLE, CON DADO DE INTERRUPTOR 15A-220V, (INC. PLACA), C/ CAJA TERMOPLÁSTICA	pto	24.00
04.01.01.03	SALIDA TOMACORRIENTES DOBLE CON TOMA A TIERRA NORMAL CON DOS DADOS TOMACORRIENTES BIPOLAR 1P + T, 15A – 250V, (INC. PLACA) C/ CAJA TERMOPLÁSTICA.	pto	27.00
04.01.01.04	SALIDA DE LUZ DE EMERGENCIA CON TOMACORRIENTES SIMPLE CON UN DADO TOMACORRIENTE 1P, 15A – 250V, (INC. PLACA) ADOSADO C/ CAJA TERMOPLASTICA.	pto	5.00
04.03	ARTEFACTOS DE ILUMINACION		
04.03.01	TIPO 1 -LUMINARIA LED 55W - 280W, PANEL PRISMATICO DE 3000 LUMENES LUZ BLANCA	und	50.00
04.03.02	SUMINISTRO E INSTALACIÓN DE LUZ DE EMERGENCIA 9101-220 LED SMD5630, ALTA LUMINOSIDAD, CON AUTONOMÍA DE 8 HORAS, IP 42, 220 VAC, 60 HZ, 1.6 W, 150-170LM	und	5.00
04.04	TABLEROS ELECTRICOS		
04.04.01	Tablero electrico 12 polos Monofasico inc llaves termomagneticas, diferencial.	und	2.00
04.04.02	CONEXIO A RED EXISTENTE ACOMETIDA (CONDUCTOR SEGÚN ESPECIFICACION DE DIAGRAMA UNIFILIAR	g/b	1.00
05.00	INSTALACIONES SANITARIAS		
05.01	APARATOS Y ACCESORIOS SANITARIOS		
05.01.01	SUMINISTRO E INSTALACION DE APARATOS SANITARIOS Y ACCESORIOS		
05.01.01.01	INODORO TANQUE BAJO DE LOSA 1ERA CALIDAD ADULTO (NAC. BLANCO) INC TAPA Y ACCESORIOS	pza	5.00
05.01.01.02	TAZA TURCA INC ACCESORIOS	pza	2.00
05.01.01.03	LAVATORIO CON PEDESTAL DE LOSA DE PRIMERA	pza	6.00

Dra. Rixi Roxano Coronado Benites
ADMINISTRADORA
MODULO PENAL DE PIURA
Corte Superior de Justicia de Piura

Arq. Silvia Liliana Mel Coronado Flores
Coordinadora de Infraestructura
Corte Superior de Justicia de Piura

VERONIKA REQUEJO ORTIZ
ARQUITECTO
CAP 17847

18

CORTE SUPERIOR DE JUSTICIA DEPIURA
ADJUDICACIÓN SIMPLIFICADA N.º 0008-2024- CSJPI-CS-PJ

05.01.01.04	URINARIO DE LOSA DE PRIMERA C GRIFERIA TEMPORIZADA	pza	1.00
05.01.01.05	GRIFERIA PARA LAVADOR TEMPORIZADA CUERPO DE BRONCE	und	5.00
05.01.01.06	DUCHA CROMADA	und	2.00
05.01.02	APARATOS Y ACCESORIOS SANITARIOS		
05.01.02.01	DISPENSADOR PAPEL HIGIENICO PVC	und	5.00
05.01.03	SALIDA DE AGUA FRIA		
05.01.03.01	SALIDA DE AGUA FRIA 1/2" PVC SAP	pto	15.00
05.01.03.02	VALVULA COMPUERTA DE BRONCE PESADA DN 1/2"	und	7.00
05.01.03.03	VALVULA GLOBO DE PVC 1/2"	und	13.00
05.01.03.04	CAJA PARA VÁLVULA EN PARED, NICHOS DE MAYOLICA Y TAPA PVC 25X25CM	und	5.00
05.01.04	REDE DE ALIMENTACION		
05.01.04.01	RED DE ALIMENTACION TUB PVC 3/4" C/R	ml	45.30
05.01.05	ACCESORIOS DE REDES		
05.01.05.01	CODO PVC90° SAP C-10 DE 1/2"	und	39.00
05.01.05.02	TEE PVC SAP C-10 DE 1/2"	und	26.00
05.01.06	VARIOS		
05.01.06.01	EMPALME A LA RED EXISTENTE	glb	1.00
05.02	DESAGUE Y VENTILACION		
05.02.01	SALIDA DE DESAGUE Y VENTILACION		
05.02.01.01	SALIDA DE DESAGUE EN PVC SAP Ø DE 2"	pto	9.00
05.02.01.02	SALIDA DE DESAGUE EN PVC SAP Ø DE 4"	pto	7.00
05.02.01.03	SALIDA DE VENTILACION EN PVC SAP Ø DE 2"	und	7.00
05.02.02	REDES DE DISTRIBUCION		
05.02.02.01	RED DE DISTRIBUCION DE TUBERIA DE PVC - SAP Ø DE 4"-2"	m	35.00
05.02.02.02	MONTANTE Y/O VENTILACIÓN CON TUBERÍA PVC SAP DN 2"	ml	15.00
05.02.03	ADITAMENTOS VARIOS		
05.02.03.01	SUMIDERO DE BRONCE DE 2" PROVISION Y COLOCACION	und	7.00
05.02.03.02	REGISTRO ROSCADO DE BRONCE DE 4" PROVISION Y COLOCACION	und	7.00
05.02.03.03	SOMBRERO DE VENTILACION 2" PVC SAP	und	4.00
05.02.04	PRUEBA HIDRAULICA EN TUBERIAS RED DE DESAGUE		
05.02.04.01	PRUEBA HIDRAULICA DE ESTANQUEIDAD	und	1.00
05.02.05	CAMARAS DE INSPECCION		
05.02.05.01	CAJA DE REGISTRO DE CONCRETO 12" x 24" C/ TAPA CONCRETO REFORZADO	und	2.00
05.02.06	VARIOS		
05.02.06.01	EMPALME A LA RED EXISTENTE	glb	1.00
C	PODER JUDICIAL - MINISTERIO PUBLICO		
	DEL TERCER AL SEXTO PISO		
01.00	TRABAJOS PRELIMINARES		
01.01	INSTALACIONES PROVISIONALES		
01.01.01	DEMOLICION DE MURO DE LADRILLO EN BAÑO CUARTO PISO Y CERAMICO	m2	20.19
01.01.02	RESANE DE TARRAJEOS POR DEMOLICION	glb	1.00
01.01.03	DESMONTAJE DE PUERTAS CONTRAPLACADAS EXISTENTES	und	7.00
01.01.04	CERAMICO SIMILAR AL EXISTENTE EN BAÑOS EN 4 Y QUINTO PISO	m2	13.25

Dra. Rita Roxana Coronado Benites
ADMINISTRADORA
MODULO PENAL DE PIURA
Corte Superior de Justicia de Piura

Arq. Silvia Liliana Coronado Flores
Coordinadora de Infraestructura
Corte Superior de Justicia de Piura

VERÓNICA REQUEJO ORTIZ
ARQUITECTO
CAP 17847

19

CORTE SUPERIOR DE JUSTICIA DEPIURA
ADJUDICACIÓN SIMPLIFICADA N° 0008-2024-CSJPI-CS-PJ

02.00	ARQUITECTURA		
02.03	TABICERIA DRYWALL		
02.03.01	SUMINISTRO E INSTALACIÓN DE TABICERIA DRYWALL P89/R90 CON PLANCHA DE YESO ESTÁNDAR (ST)1/2" PERFILES METÁLICOS, ACCESORIOS DE INSTALACIÓN, MASILLADO. MURO DE 12 CM.	m2	235.95
02.03.02	SUMINISTRO E INSTALACIÓN DE TABICERIA DRYWALL P89/R90 CON PLANCHA DE YESO ESTÁNDAR (ST)1/2" CON RECUBRIMIENTO INTERIOR DE LANA DE VIDRIO. PERFILES METÁLICOS, ACCESORIOS DE INSTALACIÓN, MASILLADO. MURO DE 12 CM.	m2	2.52
02.03.03	SUMINISTRO E INSTALACIÓN DE TABICERIA DRYWALL P89/R90 CON PLANCHA RESISTENTE AL AGUA (RH) DE 1/2". INC. PERFILES METÁLICOS, ACCESORIOS DE INSTALACIÓN, MASILLADO. MURO DE 12 CM.	m2	33.23
02.04	CARPINTERIA DE MADERA		
02.04.01	SUMINISTRO E INSTALACIÓN DE PUERTA CONTRAPLACADA DE UNA HOJAS DE TRIPLAY LUPUNA E=6mm BASTIDORES DE MADERA TORNILLO Y MARCO DE TORNILLO DE 1 1/2"x4" INC. APLICACIÓN DE PRESERVANTE DE MADERA (02 MANOS) Y BARNIZ MARINO TRIPLE ACCIÓN (02 MANOS).INCL BISAGRAS Y CHAPA DE POMO DE ACERO INOXIDABLE TIPO YALE O SIMILAR	m2	30.66
02.04.02	REINSTALACION Y MANTENIMIENTO DE PUERTAS DESMONTADAS	UND	7.00
02.06	PINTURA		
02.06.01	PINTURA LATEX LAVABLE EN INTERIOR INC. EMPASTADO, SELLADO, LIJADO. PINTADO A 2 MANOS.	m2	510.17
02.07	VIDRIOS, CRISTALES Y OTROS		
02.07.05	ESPEJO CON MARCO DE ALUMINIO PARA BAÑOS 80X120 CM	und	5.00
02.07.06	SUMINISTRO E INSTALACION DE VENTANA SISTEMA DIRECTO CON VIDRIO DUPLEX E=6MM	m2	3.84
04.00	INSTALACIONES ELECTRICAS		
04.01	SALIDAS INTERIORES		
04.01.01	SALIDAS ALUMBRADO, TOMACORRIENTE Y INTERRUPTORES		
04.01.01.02	SALIDA DE INTERRUPTOR SIMPLE, DOBLE, CON DADO DE INTERRUPTOR 15A-220V, (INC. PLACA), C/ CAJA TERMOPLÁSTICA	pto	19.00
04.01.01.03	SALIDA TOMACORRIENTES DOBLE CON TOMA A TIERRA NORMAL CON DOS DADOS TOMACORRIENTES BIPOLAR 1P + T, 15A - 250V, (INC. PLACA) C/ CAJA TERMOPLÁSTICA.	pto	45.00
04.01.01.04	SALIDA DE LUZ DE EMERGENCIA CON TOMACORRIENTES SIMPLE CON UN DADO TOMACORRIENTE 1P, 15A - 250V, (INC. PLACA) ADOSADO C/ CAJA TERMOPLASTICA.	pto	11.00
04.01.01.07	RED ELECTRICA CANALETA ELECTRICA 25X25MM IP45 SIN ADHESIVO CONDUCTOR LSOH 2X4MM+1X4MM(T) INC ACCESORIOS	ml	70.00
04.02	TABLEROS ELECTRICOS		
04.02.01	TABLERO ELECTICO GABINETE METALICO 24 POLOS MONOFASICO INC LLAVES TERMOMAGNETICAS, DIFERENCIAL.	und	1.00
04.02.02	CONEXION A RED EXISTENTE ACOMETIDA (LLEVAR DEL TD DEL 6° PISO AL TABLERO GENERAL EN 1° PISO POR DUCTO, CONDUCTOR SEGÚN ESPECIFICACION DE DIAGRAMA UNIFILIAR)	gib	1.00
04.03	ARTEFACTOS DE ILUMINACION		
04.03.05	SUMINISTRO E INSTALACIÓN DE LUZ DE EMERGENCIA 9101-220 LED SMD5630, ALTA LUMINOSIDAD, CON AUTONOMÍA DE 8 HORAS, IP 42, 220 VAC.60 HZ, 1.6 W, 150-170LM	und	11.00
05.00	INSTALACIONES SANITARIAS		
05.01	APARATOS Y ACCESORIOS SANITARIOS		
05.01.01	SUMINISTRO E INSTALACION DE APARATOS SANITARIOS Y ACCESORIOS		

Dra. Rixi Roxana Coronado Beniles
 ADMINISTRADORA
 MODULO PENAL DE PIURA
 Corte Superior de Justicia de Piura

Ara. Elvia Ullrich Maldonado Flores
 Coordinadora de Infraestructura
 Corte Superior de Justicia de Piura

VERONIKA REQUEJO ORTIZ
 ARQUITECTO
 CAP 17847

20

05.01.01.01	INODORO TANQUE BAJO DE LOSA 1ERA CALIDAD ADULTO (NAC. BLANCO) INC TAPA Y ACCESORIOS	pza	1.00
05.01.01.03	LAVATORIO CON PEDESTAL DE LOSA DE PRIMERA	pza	1.00

El servicio contempla la ejecución de todas las actividades comprendidas en el anexo 01 de "Características Técnicas" adjuntas al presente las que incluyen el procedimiento, recursos humanos, materiales, equipos utilizados durante el proceso de prestación del servicio y las medidas de control.

El servicio deberá respetar lo indicado en los términos de referencia, en el siguiente orden de jerarquía: planos, características y presupuesto.

Durante el proceso de ejecución del servicio, el Ejecutor del servicio deberá tener cuidado de no dañar la infraestructura existente. Si ello ocurriese deberá reponer o subsanar con materiales y/o acabados de características iguales o superiores a las existentes.

Asimismo, los participantes registrados en el proceso de selección respectivo podrán efectuar una visita de inspección y constatación del ambiente a intervenir, previa coordinación con la Gerencia de Administración de la Corte Superior de Justicia de Piura.

1.12 ÁREA ENCARGADA DE LA SUPERVISIÓN DEL SERVICIO

Antes de iniciar y hasta finalizar el servicio, el ejecutor del servicio deberá realizar todas las coordinaciones con la Coordinación de Infraestructura de la Corte Superior de Justicia de Piura, a fin de garantizar la correcta ejecución del mismo. Caso contrario, el contratista será responsable ante cualquier eventualidad al inicio y durante la ejecución del servicio. La Entidad podrá designar un profesional como SUPERVISOR el cual inspeccionará la calidad de los materiales y la adecuada ejecución de cada una de las partidas, en cumplimiento de los requerimientos técnicos.

1.13 RESPONSABLE DE LAS COORDINACIONES

El Ejecutor del servicio deberá designar a un (01) personal técnico como responsable de la ejecución del contrato quien deberá contar con disponibilidad de permanencia durante las inspecciones de la entidad al área de trabajo, durante la ejecución del servicio hasta su culminación.

Dicho responsable tendrá la obligación de coordinar lo siguiente:

- Los horarios de la jornada laboral, verificación de las herramientas y protocolos antes del inicio de las actividades.
- El personal que laborará en el servicio, cuyo listado conteniendo los nombres y datos de

Dra. Rixi Roxana Coronado Benites
ADMINISTRADORA
MODULO PENAL DE PIURA
Corte Superior de Justicia de Piura

Arq. Silvia Liliana Coronado Flores
Coordinadora de Infraestructura
Corte Superior de Justicia de Piura

VERÓNICA REQUEJO ORTIZ
ARQUITECTO
CAP 17847

21

los trabajadores deberá comunicar con anterioridad a fin de tramitar los permisos correspondientes y que deberán contar con el seguro SCTR.

- La programación de las actividades con la finalidad de cumplir con los plazos establecidos.
- Respecto a la entrega y custodia de los materiales desmontados.
- Respecto a consultas técnicas, que en caso no se pudieran resolver en campo, deberán ser transmitidas a la Coordinación de Infraestructura para su absolución correspondiente.
- Coordinar con el personal ejecutor del servicio el acarreo y con la municipalidad eliminación de material de desmonte y/o material excedente, los horarios de la eliminación del mismo y donde se encuentra el botadero no debiendo por ningún motivo dejar material de desmonte en las zonas intervenidas de la respectiva sede.

La Gerencia de Administración Distrital de Piura, deberá designar a un profesional SUPERVISOR responsable del control de los trabajos por parte de la Entidad, cuyas responsabilidades serán:

- Velar por el cumplimiento de los presentes términos de referencia.
- Verificar el adecuado procedimiento de los trabajos.
- Verificar las características de calidad de los materiales.
- Control del avance programado con la finalidad de cumplir con el plazo.

1.14 UNIDADES QUE OTORGARÁN LA CONFORMIDAD DEL CONTRATO PREVIO AL PAGO

La unidad en cargada de dar su conformidad respecto del cumplimiento del requerimiento del servicio será el área usuaria, previo informe técnico de la supervisión y de la Coordinación de infraestructura, quienes son los responsables de la verificación del cumplimiento de las características y especificaciones técnicas. La conformidad es necesaria que se presente dentro de un plazo no mayor de 07 días calendarios, previa recepción física de todos los trabajos y el cumplimiento de todas las actividades indicadas en los TDR, para que se realice el pago por la prestación del servicio.

1.15 FORMA DE PAGO

El pago se realizará en moneda nacional una vez culminada la prestación, previa conformidad emitida por el área usuaria o quien haga sus veces, respaldada con el visto bueno

Dra. Rixi Roxana Coronado Benites
ADMINISTRADORA
MODULO PENAL DE PIURA
Corte Superior de Justicia de Piura

Ana Silvia Umana
Coordinadora de Infraestructura
Corte Superior de Justicia de Piura

VERÓNICA REQUEJO ORTIZ
ARQUITECTO
CAP 17847

22

de la Coordinación de infraestructura, y a la presentación del comprobante de pago por parte del contratista.

El pago se efectuará mediante el respectivo abono en la cuenta bancaria individual del postor ganador en un plazo de quince (15) días de encontrarse completo el expediente de pago, sea a través del Banco de la Nación o de cualquier otra institución bancaria del Sistema Financiero Nacional, para cuyo efecto el Ejecutor del servicio comunicará su CÓDIGO DE CUENTA INTERBANCARIO.

1.16 GARANTÍA DEL SERVICIO

El contratista deberá garantizar el servicio de acondicionamiento por un período de doce meses (12) contados a partir de la Conformidad del contrato, cubriendo la totalidad del servicio la cual incluye la reparación, reposición, o cambio del producto y/o componentes sin cargo alguno para la entidad, incluyendo mano de obra, así como los gastos de transportación derivados del cumplimiento de la garantía. Esta garantía cubrirá todos los costos que hubiera que incurrir, como consecuencia de defectos en la ejecución del servicio.

1.17 RESPONSABILIDAD POR VICIOS OCULTOS

El contratista es responsable de ejecutar la totalidad de las obligaciones a su cargo, de acuerdo a lo establecido en el contrato según lo dispuesto en el Art. 40° de la Ley de Contrataciones del Estado.

La conformidad del servicio por parte de la Entidad no enerva su derecho a reclamar posteriormente por defectos o vicios ocultos, conforme a lo dispuesto en el Art. 173° del Reglamento de la Ley de Contrataciones del Estado, por el periodo de treinta y seis (36) meses contados a partir del día siguiente de emitida la Conformidad del contrato.

1.18 PENALIDADES

De acuerdo a lo dispuesto en el artículo 161° del Reglamento de la Ley de Contrataciones del Estado. Asimismo, de acuerdo a lo dispuesto en el Artículo 162° del Reglamento de la Ley de Contrataciones del Estado, se establecen las siguientes penalidades para el contratista durante la vigencia del servicio:

Descripción	Penalidad
Por no contar con el equipo de protección personal señalado en ÍTEM 1.7	0.05 UIT
Penalidad diaria por trabajador.	

Dra. Ixixi Roxana Coronado Benites
ADMINISTRADORA
MODULO PENAL DE PIURA
Corte Superior de Justicia de Piura

Arq. Silvia Liliqun Coronado Flores
Coordinadora de Infraestructura
Corte Superior de Justicia de Piura

VERONIKA REQUEJO ORTIZ
ARQUITECTO
CAP 17847

No delimitar el área de trabajo según ITEM 1.7	0.05 UIT
Por no encontrarse el personal propuesto durante las visitas de supervisión	0.05 UIT
Por no encontrarse el profesional propuesto en el proceso de la ejecución del servicio	0.10 UIT

Procedimiento para penalidades. - Será notificado al contratista según informe de los encargados de la supervisión de la prestación del servicio, la cual deberá constar en la Ficha de Reporte de Visita establecida por la Oficina de Infraestructura y que debe ser visada por el área usuaria y el responsable de la ejecución del servicio.

En cuanto a la penalidad por mora, el artículo 162 del Reglamento establece que en caso de retraso injustificado del contratista en la ejecución de las prestaciones objeto del contrato a su cargo, la Entidad le aplica dicha penalidad, de manera automática, por cada día de atraso, realizando el cálculo de acuerdo con la siguiente fórmula:

$$\text{"Penalidad diaria"} = \frac{0.10 \times \text{monto vigente}}{F \times \text{plazo vigente en días}}$$

Donde F tiene los siguientes valores:

- a) Para plazos menores o iguales a sesenta (60) días, para bienes, servicios en general, consultorías y ejecución de obras: F 0.40.
- b) Para plazos mayores a sesenta (60) días:
 - b.1) Para bienes, servicios en general y consultorías: F = 0.25
 - b.2) Para obras: F = 0.15°

1.19 NORMA ANTI SOBORNO

El proveedor, no debe ofrecer, negociar o efectuar, cualquier pago, objeto de valor o cualquier dádiva en general, o cualquier beneficio o incentivo ilegal en relación al contrato, que pueda constituir un incumplimiento de la ley, tales como robo, fraude, cohecho o tráfico de influencias, directa o indirectamente, o a través de socios, integrantes de los órganos de administración, apoderados, representantes legales, funcionarios, asesores o personas vinculadas, en concordancia a lo establecido en el artículo 11 de la Ley de Contrataciones de Estado, Ley N° 30225, del artículo 7° de su Reglamento aprobado mediante Decreto Supremo N° 344-2018-EF.

Asimismo, el proveedor se obliga a conducirse en todo momento, durante la ejecución del contrato, con honestidad, probidad, veracidad, e integridad y de no cometer actos ilegales o de corrupción, directa o indirectamente o a través de socios, integrantes de los órganos de

Dra. Rixi Roxana Coronado Benites
ADMINISTRADORA
MODULO PENAL DE JUSTICIA
Corte Superior de Justicia

Arq. Silvia Linares Coronado Rios
Coordinadora de Infraestructura
Corte Superior de Justicia de Piura

VERONIKA REQUEJO ORTIZ
ARQUITECTO
CAP 17347

24

administración, apoderados, representantes legales, funcionarios, asesores o personas vinculadas en virtud a los establecido en los artículos antes citados de la Ley de Contrataciones de Estado y su Reglamento.

Asimismo, el proveedor se compromete a comunicar a las autoridades competentes, de manera directa y oportuna, cualquier acto o conducta ilícita o corrupta de la tuviera conocimiento; así también en adoptar medidas técnicas, prácticas, a través de los canales dispuestos por la entidad.

De la misma manera, el proveedor es consciente que, de no cumplir con lo anteriormente expuesto, se someterá a la resolución de contrato y a las acciones civiles y/o penales que la entidad pueda accionar.

1.20 NORMA ANTI CORRUPCION

El proveedor acepta expresamente que no llevara a cabo acciones que estén prohibidas por las leyes locales u otras leyes anticorrupción. Sin limitar lo anterior, el proveedor se obliga a no efectuar ningún pago, ni ofrecerá ni transferirá algo de valor a un establecido de manera que pudiese violar las leyes locales u otras leyes anti corrupción, sin restricción alguna. En forma especial, el proveedor declara con carácter declaración jurada que no se encuentra inmerso en algún proceso de carácter penal vinculado a presuntos ilícitos penales contra el Estado peruano, constituyendo su declaración, la firma del mismo en la orden de servicio de la que estos términos de referencia forman parte integrante.

2. REQUISITOS DE CALIFICACION

B.3	CALIFICACIONES DEL PERSONAL CLAVE
Importante para la Entidad	
B.3.1	FORMACIÓN ACADÉMICA
<p><u>Requisitos:</u></p> <p>RESPONSABLE TECNICO (1) Título profesional de Arquitecto y/o Ingeniero civil, del personal clave requerido como responsable técnico para ejecutar la prestación objeto de la convocatoria del cual debe acreditarse este requisito.</p> <p>TECNICO EN EDIFICACION (1) Título o certificado como Técnico en Edificaciones o en Construcción civil para ejecutar la prestación objeto de la convocatoria del cual debe acreditarse este requisito</p> <p><u>Acreditación:</u></p> <p>RESPONSABLE TECNICO El Título Profesional será verificado por el órgano encargado de las contrataciones o comité</p>	

Dra. Rixi Roxana Coronado Benites
ADMINISTRADORA
MODULO PENAL DE PIURA
Corte Superior de Justicia de

Arq. Silvia Alicia Coronado Flores
Coordinadora de Infraestructura
Corte Superior de Justicia de Piura

VERONIKA REQUEJO ORTIZ
ARQUITECTO
CAP 17847

de selección, según corresponda, en el Registro Nacional de Grados Académicos y Títulos Profesionales en el portal web de la Superintendencia Nacional de Educación Superior Universitaria - SUNEDU a través del siguiente link: <https://enlinea.sunedu.gob.pe/> o en el Registro Nacional de Certificados, Grados y Títulos a cargo del Ministerio de Educación a través del siguiente link : <http://www.titulosinstitutos.pe/>, según corresponda.

Importante para la Entidad

El postor debe señalar los nombres y apellidos, DNI y profesión del personal clave, así como el nombre de la universidad o institución educativa que expidió el grado o título profesional requerido.

En caso el TITULO PROFESIONAL no se encuentre inscrito en el referido registro, el postor debe presentar la copia del diploma respectivo a fin de acreditar la formación académica requerida.

TECNICO EN EDIFICACION (1)

Se acreditará con copia del título, diploma o certificado que acredite dicha condición de técnico en edificación o en construcción civil.

B.4 EXPERIENCIA DEL PERSONAL CLAVE

Requisitos:

RESPONSABLE TECNICO (1)

Experiencia mínima de dos (2) años, como: Supervisor y/o Residente y/o Inspector de servicios y/o jefe de Supervisión, en servicios de acondicionamiento y/o adecuación y/o remodelación en edificaciones institucionales tanto públicas y/o privadas.

Siendo responsable de la adecuada ejecución del servicio, debe ejercer sus funciones de modo permanente y directo durante la ejecución del servicio, en base a lo indicado en los TDR, cumplimiento de la normativa vigente y los plazos establecidos.

TECNICO EN EDIFICACION (1)

Experiencia mínima de un año (1) años, como Técnico en edificaciones o Técnico en construcción civil en servicios acondicionamiento y/o adecuación y/o remodelación en edificaciones institucionales tanto públicas y/o privadas.

Siendo responsable de las coordinaciones y apoyo al responsable en la ejecución, coordinación y control de las actividades del servicio, debe ejercer sus funciones de modo permanente y directo durante la ejecución del servicio, en base a lo indicado en los TDR, cumplimiento de la normativa vigente y los plazos establecidos.

De presentarse experiencia ejecutada paralelamente (traslape), para el cómputo del tiempo de dicha experiencia sólo se considerará una vez el periodo traslapado.

Acreditación:

La experiencia del personal clave se acreditará con cualquiera de los siguientes documentos: (i) copia simple de contratos y su respectiva conformidad o (ii) constancias o (iii) certificados o (iv) cualquier otra documentación que, de manera fehaciente demuestre la experiencia del personal propuesto.

Importante

- Los documentos que acreditan la experiencia deben incluir los nombres y apellidos del personal clave, el cargo desempeñado, el plazo de la prestación

Dra. Rixi Roxana Coronado Benites
ADMINISTRADORA
MODULO PENAL DE PIURA
Corte Superior de Justicia de Piura

Arq. Silvia Leticia Coronado Flores
Coordinadora de Infraestructura
Corte Superior de Justicia de Piura

VERONIKA REQUEJO ORTIZ
ARQUITECTO
CAP 17847

26

	<p><i>indicando el día, mes y año de inicio y culminación, el nombre de la Entidad u organización que emite el documento, la fecha de emisión y nombres y apellidos de quien suscribe el documento</i></p> <ul style="list-style-type: none"><i>En caso los documentos para acreditar la experiencia establezcan el plazo de la experiencia adquirida por el personal clave en meses sin especificar los días se debe considerar el mes completo.</i><i>Se considerará aquella experiencia que no tenga una antigüedad mayor a veinticinco (25) años anteriores a la fecha de la presentación de ofertas.</i><i>Al calificar la experiencia del personal, se debe valorar de manera integral los documentos presentados por el postor para acreditar dicha experiencia. En tal sentido, aun cuando en los documentos presentados la denominación del cargo o puesto no coincida literalmente con aquella prevista en las bases, se deberá validar la experiencia si las actividades que realizó el personal corresponden con la función propia del cargo o puesto requerido en las bases.</i>
C	EXPERIENCIA DEL POSTOR EN LA ESPECIALIDAD
	<p><u>Requisitos:</u> El postor debe acreditar un monto facturado acumulado equivalente a TRES VECES EL VALOR ESTIMADO, por la contratación de servicios iguales o similares al objeto de la convocatoria, durante los ocho (8) años anteriores a la fecha de la presentación de ofertas que se computarán desde la fecha de la conformidad o emisión del comprobante de pago, según corresponda. En el caso de postores que declaren en el Anexo N° 1 tener la condición de micro y pequeña empresa, se acredita una experiencia del 25% DEL VALOR ESTIMADO], por la venta de servicios iguales o similares al objeto de la convocatoria, durante los ocho (8) años anteriores a la fecha de la presentación de ofertas que se computarán desde la fecha de la conformidad o emisión del comprobante de pago, según corresponda. En el caso de consorcios, todos los integrantes deben contar con la condición de micro y pequeña empresa. Se consideran servicios similares a los siguientes: a los servicios referidos al objeto de la convocatoria de acondicionamiento y/o adecuación y/o remodelación en edificaciones institucionales tanto públicas y/o privadas.</p> <p><u>Acreditación:</u> La experiencia del postor en la especialidad se acreditará con copia simple de (i) contratos u órdenes de servicios, y su respectiva conformidad o constancia de prestación; o (ii) comprobantes de pago cuya cancelación se acredite documental y fehacientemente, con voucher de depósito, nota de abono, reporte de estado de cuenta, cualquier otro documento emitido por Entidad del sistema financiero que acredite el abono o mediante cancelación en el mismo comprobante de pago¹, correspondientes a un máximo de veinte (20) contrataciones. En caso los postores presenten varios comprobantes de pago para acreditar una sola</p>

¹ Cabe precisar que, de acuerdo con la Resolución N° 0065-2018-TCE-S1 del Tribunal de Contrataciones del Estado:

"... el solo sello de cancelado en el comprobante, cuando ha sido colocado por el propio postor, no puede ser considerado como una acreditación que produzca fehaciencia en relación a que se encuentra cancelado. Admitir ello equivaldría a considerar como válida la sola declaración del postor afirmando que el comprobante de pago ha sido cancelado".

(...)

"Situación diferente se suscita ante el sello colocado por el cliente del postor [sea utilizando el término "cancelado" o "pagado"] supuesto en el cual sí se contaría con la declaración de un tercero que brinde certeza, ante la cual debiera reconocerse la validez de la experiencia".

Dra. Rixi Rikoria Coronado Benites
ADMINISTRADORA
MODULO PENAL DE PIURA
Corte Superior de Justicia de Piura

Ara. Silvio Flores Coronado Flores
Coordinador de Ejecución y Control
Corte Superior de Justicia de Piura

VERONIKA REQUEJO ORTIZ
ARQUITECTO
CAP 17847

27

contratación, se debe acreditar que corresponden a dicha contratación; de lo contrario, se asumirá que los comprobantes acreditan contrataciones independientes, en cuyo caso solo se considerará, para la evaluación, las veinte (20) primeras contrataciones indicadas en el Anexo N° 8 referido a la Experiencia del Postor en la Especialidad

En el caso de servicios de ejecución periódica o continuada, solo se considera como experiencia la parte del contrato que haya sido ejecutada durante los ocho (8) años anteriores a la fecha de presentación de ofertas, debiendo adjuntarse copia de las conformidades correspondientes a tal parte o los respectivos comprobantes de pago cancelados.

En los casos que se acredite experiencia adquirida en consorcio, debe presentarse la promesa de consorcio o el contrato de consorcio del cual se desprenda fehacientemente el porcentaje de las obligaciones que se asumió en el contrato presentado; de lo contrario, no se computará la experiencia proveniente de dicho contrato.

Asimismo, cuando se presenten contratos derivados de procesos de selección convocados antes del 20.09.2012, la calificación se ceñirá al método descrito en la Directiva "Participación de Proveedores en Consorcio en las Contrataciones del Estado", debiendo presumirse que el porcentaje de las obligaciones equivale al porcentaje de participación de la promesa de consorcio o del contrato de consorcio. En caso que en dichos documentos no se consigne el porcentaje de participación se presumirá que las obligaciones se ejecutaron en partes iguales.

Si el titular de la experiencia no es el postor, consignar si dicha experiencia corresponde a la matriz en caso que el postor sea sucursal, o fue transmitida por reorganización societaria, debiendo acompañar la documentación sustentatoria correspondiente.

Si el postor acredita experiencia de una persona absorbida como consecuencia de una reorganización societaria, debe presentar adicionalmente el Anexo N° 9.

Cuando en los contratos, órdenes de servicios o comprobantes de pago el monto facturado se encuentre expresado en moneda extranjera, debe indicarse el tipo de cambio venta publicado por la Superintendencia de Banca, Seguros y AFP correspondiente a la fecha de suscripción del contrato, de emisión de la orden de servicios o de cancelación del comprobante de pago, según corresponda.

Sin perjuicio de lo anterior, los postores deben llenar y presentar el Anexo N° 8 referido a la Experiencia del Postor en la Especialidad

Importante

- *Al calificar la experiencia del postor, se debe valorar de manera integral los documentos presentados por el postor para acreditar dicha experiencia. En tal sentido, aun cuando en los documentos presentados la denominación del objeto contractual no coincida literalmente con el previsto en las bases, se deberá validar la experiencia si las actividades que ejecutó el postor corresponden a la experiencia requerida.*
- *En el caso de consorcios, solo se considera la experiencia de aquellos integrantes que se hayan comprometido, según la promesa de consorcio, a ejecutar el objeto materia de la convocatoria, conforme a la Directiva "Participación de Proveedores en Consorcio en las Contrataciones del Estado".*

Dra. Rixi Roxana Coronado Benites
ADMINISTRADORA
MODULO PENAL DE PIURA
Corte Superior de Justicia de Piura

Arq. Silvia Elena Coronado Flores
Coordinadora de Infraestructura
Corte Superior de Justicia de Piura

VERONIKA REQUEJO ORTIZ
ARQUITECTO
CAP 17847

28

MEMORIA DESCRIPTIVA

“ACONDICIONAMIENTO DE LOS AMBIENTES DE LA UNIDAD DE FLAGRANCIA DE LA CORTE SUPERIOR DE JUSTICIA DE PIURA”

1. UBICACIÓN Y LOCALIZACIÓN

El acondicionamiento se desarrollará en un inmueble que ha funcionado como hotel y oficinas comerciales y que se encuentra ubicado en la intersección de la Av. Marcavelica con Av. Sánchez Cerro en la ciudad de Piura.

Esta ubicación se encuentra frente a la Primera Región Policial que se ubica pasando la av. Sánchez cerro. Tiene acceso desde ambas avenidas en el que se ubica y conecta con la Av. Grau a unos 300 m al Sur las cuales interconectan con las líneas de transporte público distrital e interdistrital de la ciudad de Piura.

Este local cuenta con seis (06) niveles de en los cuales se distribuyen distintos ambientes divididos en dos bloques que se conectan a través de un hall. Cuenta con una circulación central de gran amplitud y una escalera y ascensor que conecta los seis niveles. En la parte frontal cuenta con una gran playa de estacionamiento para 07 vehículos

El ingreso se ubica hacia la av. Sánchez Cerro, en el primer piso se ubica la mesa de partes y el hall en el se encuentra la escalera y el ascensor. Cuenta con espacios amplios en el primer piso. En la parte posterior cuenta con un gran patio en el cual se desarrollarán acondicionamientos para la ubicación de las unidades de la policía que a la vez tiene una salida independiente y acceso para vehículos por un portón que tiene ingreso desde la calle posterior

Dra. Rixi Roxana Coronado Benites
ADMINISTRADORA
MODULO PENAL DE PIURA
Corte Superior de Justicia de Piura

Arq. Shiro Arroyave Coronado Flores
Coordinador de Infraestructura
Corte Superior de Justicia de Piura

 VERÓNICA REQUEJO ORTIZ
ARQUITECTO
CAP 17847



Foto 01. Localización y Ubicación del inmueble



Foto 02. Ubicación y localización del inmueble y sus accesos

Dra. Rixi Roxana Coronado Benites
ADMINISTRADORA
MODULO PENAL DE PIURA
Corte Superior de Justicia de Piura

Ar. Silvio Ulises Coronado Rojas
Coordinador de Infraestructura
Corte Superior de Justicia de Piura

VERONIKA REQUEJO ORTIZ
ARQUITECTO
CAP 17847

2. MEDIDAS Y LINDEROS

El inmueble cuenta con un área total de 2000 m2 aprox. con los siguientes medidas y linderos:

- Por el norte con 43.50 ml con av. Sanchez Cerro
- Por el sur con dos tramos de 20.72 ml con lote propiedad de terceros y 8.00 ml con pasaje
- Por el este con dos tramos 15.20 ml con av. Marcavelica y 27.90 con propiedad de terceros
- Por el oeste con 43.50 ml con propiedad de terceros.

Para efectos del desarrollo del expediente se ha realizado un levantamiento físico de los ambientes considerando estas medidas como referencia externa y las medidas del levantamiento sobre las cuales se desarrollarán los trabajos.

3. PROGRAMA:

Bajo el siguiente requerimiento de ambientes y personal proporcionado por la coordinación de infraestructura se planteó el programa arquitectónico del proyecto

Requerimiento:

PROGRAMA ARQUITECTONICO FLAGRANCIA			
ITEM	AMBIENTE/OFICINA	# PERS	OSERVACIONES
A	PODER JUDICIAL		
1.0	SALAS DE AUDIENCIA	07	
2.0	DESPACHO DE JUEZ	07	
3.0	ESPECIALISTAS DE AUDIO	14	
4.0	ESPECIALISTAS	14	
5.0	ASISTENTES	07	
6.0	COMUNICACIONES (NOTIFICADORES)	02	
7.0	ATENCION AL USUARIO	03	01 mesa de partes, 02 MAU
8.0	CUSTODIA GRABACION	03	

Dra. Rixi Roxana Coronado Benites
ADMINISTRADORA
MODULO PENAL DE PIURA
Corte Superior de Justicia de Piura

Arq. Erika Gloria Coronado Flores
Coordinadora de Infraestructura
Corte Superior de Justicia de Piura

VERONIKA REQUEJO ORTIZ
ARQUITECTO
CAP 17847

9.0	INFORMATICA	03	
10.0	ADMINISTRACION	02	01 administrador, 01 asistente
11.0	ARCHIVO Y CUSTODIA EXPEDIENTES		
12.0	SEGURIDAD	07	06 seguridad, 01 chofer
B MINISTERIO PUBLICO			
1.0	DESPACHO DE FISCALES PROVINCIALES	3	
2.0	FISCALES ADJUNTOS Y ASISTENTES	26	
3.0	MEDICINA LEGAL	01	
4.0	PERITO	01	
5.0	CAMARA GESELL	01	
C DEFENSA PUBLICA			
1.0	DESPACHO DEFENSORES	06	
2.0	EQUIPO MULTIDISCIPLINARIO	02	
3.0	ENTREVISTA DE TESTIGOS	01	
D POLICIA			
1.0	SERVICIO DE GUARDIA	06	
2.0	DESCANSO DE GUARDIA	01	
3.0	GRUPO OPERATIVO 01	05	
4.0	GRUPO OPERATIVO 02	05	
5.0	GRUPO OPERATIVO 03	05	
6.0	DESPACHO	02	
7.0	CARCELETA HOMBRES	01	max 10 pers
8.0	CARCELETA MUJERES	01	max 06 pers
9.0	AREA ENTREVISTAS ABOGADOS	02	

Dra. Rixi Roxana Coronado Benites
ADMINISTRADORA
MODULO PENAL DE PIURA
Corte Superior de Justicia

Arq. Silvia Elena Coronado Flores
Coordinadora de Infraestructura
Corte Superior de Justicia de Piura

VERONIKA REQUEJO ORTIZ
ARQUITECTO
CAP 17847

10.0	REVISION / RECONOCIMIENTO	01	
11.0	DORMITORIO HOMBRES	06	03 camarotes 1.5 plz
12.0	DORMITORIO MUJERES	04	02 camarotes 1.5 plz
13.0	BAÑOS HOMBRES	01	con ducha
14.0	BAÑO MUJERES	01	con ducha

4. DESCRIPCION

El Proyecto de Acondicionamiento de los Ambientes de la Unidad de Fragancia de la Corte Superior de Justicia de Piura, contempla todos los ambientes solicitados por el área usuaria para el planteamiento del diseño para el funcionamiento de la nueva sede.

El proyecto se ha desarrollado considerando los requerimientos del área usuaria y las recomendaciones de la coordinación de infraestructura. Es así que se ha zonificado los ambientes de acuerdo a su uso y relación de funciones para optimizar los procesos jurisdiccionales.

PRIMER PISO

Con un área aprox. de 500 m2 se distribuyen los ambientes acordes al requerimiento siendo así la distribución de la siguiente manera:

En la parte frontal, nos recibe el hall en el que se ubican la escalera y el ascensor que comunican con los pisos superiores, al lado izquierdo se ubica la mesa de partes y al frente dos ambientes de administración y MAU. Aquí ubicamos un gran hall de doble altura que nos comunica a la parte posterior donde se ubicaran los ambientes de la Policía Nacional.

A la izquierda del hall, se ubica la circulación que conduce a las salas de audiencia del primer piso y en el remate de esa circulación se ubica una escalera que conecta con el segundo piso.

En la parte posterior en el patio se ubicaran los ambientes de la Policía que tienen un acceso independiente a través de la calle posterior. En este primer

Dra. Rixi Roxana Coronado Benites
ADMINISTRADORA
MODULO PENAL DE PIURA
Corte Superior de Justicia

Arq. Edilberto Coronado Rojas
Coordinador de Infraestructura
Corte Superior de Justicia de Piura

VERONIKA REQUEJO ORTIZ
ARQUITECTO
CAP 17847

piso se ubicarán las celdas de detención, baños, sala de entrevistas y revisiones. El ambiente de la policía contara con dos niveles.

En el segundo piso se ubica el hall de llegada del ascensor y la escalera que continúan su recorrido. Y hacia el lado derecho las oficinas de la Defensa Publica, al fondo se ubicará el segundo nivel del área de policía en la que se ubica las oficinas de los grupos operativos, despacho y dormitorios con sus baños, que tiene conexión con las salas a través de un puente metálica sobre la doble altura.

Al lado izquierdo ubicamos cuatro salas de audiencia y una sala de deliberaciones que se conectan a través de la circulación y la escalera posterior.

El tercer piso continua solo de pase la escalera porque es un área no contemplada en el proyecto.

En el cuarto piso se ubican las oficinas del Ministerio Público, con los despachos de los fiscales provinciales, fiscales adjuntos, asistentes y otros ambientes requeridos en el programa.

En el quinto y sexto piso se desarrollan las oficinas del Podes Judicial, en la que se ubican siete despachos de jueces, asistentes, especialistas de audio, especialistas, baños.

5. PARTIDAS

Los trabajos de acondicionamiento incluyen:

- Desmontaje de drywall, cielo raso, otros.
- Desmontaje de vidrios y mamparas
- Demolición de muros
- Instalación de estructura y cobertura metálica
- Instalación de cielo raso suspendido
- Instalación de nuevas tabiquerías divisorias en drywall.
- Lijado, resane y limpieza de las superficies a pintar.

Dra. Rixi Roxana Coronado Benites
ADMINISTRADORA
MODULO FISCAL
Corte Superior

VERONIKA REQUEJO ORTIZ
ARQUITECTO
CAP 17847

Arq. Silvia Liliana Coronado Flores
Coordinadora de Infraestructura
Corte Superior de Justicia de Piura

- Pintado con látex color
- Instalación de ventanas de vidrios
- Instalación de Puertas de madera y vidrio
- Instalación de luminarias y tableros
- Instalación de luces de emergencia
- Instalación de aparatos sanitarios.
- Limpieza de las áreas de trabajo a diario

6. MATERIALES

El desarrollo de las especificaciones técnicas se encuentra en los TDR del servicio.

Arquitectura, se utilizará tabiquería de drywall $e= 12\text{cm}$ con planchas de fibrocemento de 6mm para la construcción en las áreas exteriores, así como la combinación de plancha de fibrocemento y placa de yeso. En los interiores se usará Tabiquería de drywall $e= 12\text{cm}$ con placas de yeso estándar (ST) de 1/2" tanto como separadores interiores en oficinas. En la zona de los baños se usará planchas RH. Las ventanas serán de vidrio dúplex en sistema directo, las puertas serán contraplacada de triplay. La zona de mesa de partes será de vidrio con aluminio, la pintura será 100%lavable y falso cielo raso de baldosas acústicas 0.60x0.60m.

Estructuras

En la parte de la salas de audiencia y en la parte posterior donde se ubicará los ambientes de la Policía, se instalarán estructuras metálicas con tijerales, osb y coberturas metálicas de techo Aluzinc tipo perfil 4, canaleta pluvial, debajo se instalará un falso cielo raso de estructura y baldosa acústica.

Las columnas serán de tubos de 150x150x4.0mm y 100x100x3.0mm, tijerales según detalle y las viguetas de 150x50x3.0 m, 40x80mm y 40x60mm según indican los planos de estructuras.

El muro perimétrico lateral se ampliará a la altura de la cobertura aprox. 0.50 cm sobre el nivel existente y será de drywall.

Dra. Rixi Roxana Coronado Benites
ADMINISTRADORA
MODULO PENAL DE PIURA
Corte Superior de Justicia

Ara. Elina Coronado Benites
Coordinadora de Infraestructura
Corte Superior de Justicia de Piura

VERONIKA REQUEJO ORTIZ
ARQUITECTO
CAP 17847

Instalaciones Eléctricas

Se instalarán nuevos puntos de iluminación LED de alta intensidad, lo que brindara facilidades al personal en el caso de la iluminación adecuada de las oficinas, así como tomacorrientes con puesta a tierra. Se reutilizará en algunas zonas de circulación y baños las luminarias LED existentes que se desmonten para la instalación de los prismáticos LED.

El tablero contara con llaves diferenciales conforme los diagramas unifilares, se tomará un circuito de conexión desde el tablero general existente a través de una acometida que conectara hasta el tablero en la zona de mesa de partes. Y desde la sub estación hacia el tablero general de aires acondicionados.

El proyecto comprende las Instalaciones Eléctricas de dos tipos: una que se conecta a los puntos existentes y otra nueva para las oficinas del personal de mesa de partes, proyectos y magistrados, como son:

- Las Líneas de Acometida para el Tablero de Distribución.
- Las salidas de alumbrado, tomacorrientes, iluminación etc., de los diferentes ambientes que componen el proyecto.

Se han considerado las siguientes cargas unitarias para alumbrado: Áreas Libres 6 w/m2; áreas techadas 25 w/m2 (alumbrado y tomacorrientes).

Los cuadros de cargas, cálculos de los alimentadores, relación de tableros, esquemas unifilares y suministro eléctrico se indican en el plano IE-04/IE-05.

Instalaciones Sanitarias.

Las conexiones de agua y desagüe se conectarán con las líneas existentes del edificio tanto el agua y el desagüe:

En general en los pisos donde se ubicarán las oficinas los ambientes cuentan con baños en buen estado. En la zona de la policía se acondicionarán nuevos baños.

Baños de Publico exterior. – el cual será medio baños, con lavador e inodoro. Será de uso mixto. Este se conectará a la red de agua desde los

Dra. Rixi Roxana Coronado Benites
ADMINISTRADORA
MODULO PENAL DE PIURA
Corte Superior de Justicia

Arq. Erika Patricia Coronado Flores
Coordinadora de Infraestructura
Corte Superior de Justicia de Piura

VERONIKA REQUEJO ORTIZ
ARQUITECTO
CAP 17847

tanques elevados ubicados en la azotea con una tubería de $\frac{3}{4}$ ", la red se llevará asegurada con abrazaderas por los muros laterales y por el cielo raso dentro del bloque hasta bajar por el muro de drywall y llegar a las válvulas de control donde se distribuirá con una red de $\frac{1}{2}$ ". El desagüe cuenta con una red independiente con una caja que sale hacia la calle posterior.

Baños de personal. - estos contarán con lavamos, urinarios, e inodoros. La batería será una para hombres y otra para mujeres. La red de agua se bajará por el patio posterior de igual manera desde la azotea con red de $\frac{3}{4}$ " y será asegurada con abrazaderas por los muros, al ingresar a los baños se distribuirá por piso hasta las cajas conforme indican los planos con una red de $\frac{1}{2}$ ". La red de desagüe se conectará a través de una nueva caja que se ubicará en los nuevos baños.

Todos los materiales a usarse deberán ser nuevo y de primera calidad conforme lo indican los planos y las especificaciones técnicas.

Dra. Rixi Roxana Coronado Beniles
ADMINISTRADORA
MODULO PENAL DE PIURA
Corte Superior de Justicia de Piura

Arq. Silvia Utrilla Coronado Flores
Coordinadora de Infraestructura
Corte Superior de Justicia de Piura

VERÓNICA REQUEJO ORTIZ
ARQUITECTO
CAP 17847

**"ACONDICIONAMIENTO DE LOS AMBIENTES DE LA UNIDAD DE FLAGRANCIA
DE LA CORTE SUPERIOR DE JUSTICIA DE PIURA"**

ALCANCES

La propuesta de acondicionamiento se ha realizado de acuerdo con el requerimiento, entregado por la Coordinación de Infraestructura de la CSJ de Piura y la Administración del Área Usaria, comprendiendo el "ACONDICIONAMIENTO DE LOS AMBIENTES DE LA UNIDAD DE FLAGRANCIA DE LA CORTE SUPERIOR DE JUSTICIA DE PIURA", según se indica en el programa de requerimiento de áreas y personal:

PROGRAMA ARQUITECTONICO FLAGRANCIA			
ITEM	AMBIENTE/OFICINA	# PERS	OSERVACIONES
A PODER JUDICIAL			
1.0	SALAS DE AUDIENCIA	07	
2.0	DESPACHO DE JUEZ	07	
3.0	ESPECIALISTAS DE AUDIO	14	
4.0	ESPECIALISTAS	14	
5.0	ASISTENTES	07	
6.0	COMUNICACIONES (NOTIFICADORES)	02	
7.0	ATENCION AL USUARIO	03	01 mesa de partes, 02 MAU
8.0	CUSTODIA GRABACION	03	
9.0	INFORMATICA	03	
10.0	ADMINISTACION	02	01 administrador, 01 asistente
11.0	ARCHIVO Y CUSTODIA EXPEDIENTES		
12.0	SEGURIDAD	07	06 seguridad, 01 chofer
B MINISTERIO PUBLICO			
1.0	DESPACHO DE FISCALES PROVINCIALES	3	
2.0	FISCALES ADJUNTOS Y ASISTENTES	26	
3.0	MEDICINA LEGAL	01	
4.0	PERITO	01	
5.0	CAMARA GESELL	01	

Dra. Rixi Roxana Coronado Benites
ADMINISTRADORA
MODULO PENAL DE PIURA
Corte Superior de Justicia de Piura

Arq. Shalva...
Coordinadora de Infraestructura
Corte Superior de Justicia de Piura

VERONIKA REQUEJO ORTIZ
ARQUITECTO
CAP 17847

1

C	DEFENSA PUBLICA		
1.0	DESPACHO DEFENSORES	06	
2.0	EQUIPO MULTIDISCIPLINARIO	02	
3.0	ENTREVISTA DE TESTIGOS	01	
D	POLICIA		
1.0	SERVICIO DE GUARDIA	06	
2.0	DESCANSO DE GUARDIA	01	
3.0	GRUPO OPERATIVO 01	05	
4.0	GRUPO OPERATIVO 02	05	
5.0	GRUPO OPERATIVO 03	05	
6.0	DESPACHO	02	
7.0	CARCELETA HOMBRES	01	max 10 pers
8.0	CARCELETA MUJERES	01	max 06 pers
9.0	AREA ENTREVISTAS ABOGADOS	02	
10.0	REVISION / RECONOCIMIENTO	01	
11.0	DORMITORIO HOMBRES	06	03 camarotes 1.5 plz
12.0	DORMITORIO MUJERES	04	02 camarotes 1.5 plz
13.0	BAÑOS HOMBRES	01	con ducha
14.0	BAÑO MUJERES	01	con ducha

La propuesta arquitectónica contempla la zonificación de las unidades de trabajo, con lo cual se busca una mejor optimización de los espacios y ambientes cómodos, iluminados y ventilados para para el desarrollo de las actividades jurisdiccionales

- El desarrollo de la presente propuesta arquitectónica contempla el desarrollo de las especialidades de arquitectura, estructuras, sanitarias y eléctricas.
- El Acondicionamiento no incluye mobiliario, el tipo de mobiliario se ha propuesto según establece la Directiva N°001-2013-P-PJ "Lineamientos para la estandarización de la infraestructura en los locales institucionales del Poder Judicial".
- La propuesta y ubicación de mobiliario en los ambientes es según los planos de Mobiliario.

Dra. Rixi Roxana Coronado Benites
ADMINISTRADORA
MODULO PENAL DE PIURA
Corte Superior de Justicia

Arq. SP. Roxana Coronado Benites
Coordinadora de Infraestructura
Corte Superior de Justicia de Piura

VERONIKA REQUEJO ORTIZ
ARQUITECTO
CAP 17847

Los trabajos de acondicionamiento incluyen:

- Desmontaje de rejas metálicas, sobre ventanas.
- Desmontaje de sanitarios
- Demolición de muros
- Instalación de estructura y cobertura metálica
- Instalación de cielo raso suspendido
- Instalación de nuevas tabiquerías divisorias en drywall.
- Lijado, resane y limpieza de las superficies a pintar.
- Pintado con látex color similar al existe
- Instalación de ventanas de vidrios
- Instalación de Puertas de madera y vidrio
- Instalación de luminarias y tableros
- Instalación de luces de emergencia
- Instalación de aparatos sanitarios.
- Limpieza de las áreas de trabajo a diario

Dra. Rixi Roxand Coronado Benites
ADMINISTRADORA
MODULO PENAL DE PIURA
Corte Superior de Justicia de Piura

Arq. Shira Cecilia Alvarado Flores
Coordinadora de Infraestructura
Corte Superior de Justicia de Piura

 VERÓNICA REQUEJO ORTIZ
ARQUITECTO
CAP 17847 3

Los trabajos de acondicionamiento incluyen:

- Desmontaje de rejas metálicas, sobre ventanas.
- Desmontaje de sanitarios
- Demolición de muros
- Instalación de estructura y cobertura metálica
- Instalación de cielo raso suspendido
- Instalación de nuevas tabiquerías divisorias en drywall.
- Lijado, resane y limpieza de las superficies a pintar.
- Pintado con látex color similar al existe
- Instalación de ventanas de vidrios
- Instalación de Puertas de madera y vidrio
- Instalación de luminarias y tableros
- Instalación de luces de emergencia
- Instalación de aparatos sanitarios.
- Limpieza de las áreas de trabajo a diario

Dra. Rixi Roxana Coronado Benites
ADMINISTRADORA
MÓDULO PENAL DE PIURA
Corte Superior de Justicia de Piura

Arq. Elva Cruz Maldonado Flores
Coordinadora de Infraestructura
Corte Superior de Justicia de Piura

VERONIKA REQUEJO ORTIZ
ARQUITECTO
CAP 17847

3

ANEXO 1

CARACTERÍSTICAS TÉCNICAS

**ACONDICIONAMIENTO DE LOS AMBIENTES DE LA UNIDAD DE FLAGRANCIA
DE LA CORTE SUPERIOR DE JUSTICIA DE PIURA**

Dra. Rixi Roxana Coronado Benites
ADMINISTRADORA
MODULO PENAL DE PIURA
Corte Superior de Justicia de Piura

Arq. Shila Roxana Coronado Benites
Coordinadora de Infraestructura
Corte Superior de Justicia de Piura

 VERÓNICA REQUEJO ORTIZ
ARQUITECTO
CAP 17847

30

CARACTERÍSTICAS TÉCNICAS

**ACONDICIONAMIENTO DE LOS AMBIENTES DE LA UNIDAD DE FLAGRANCIA
DE LA CORTE SUPERIOR DE JUSTICIA DE PIURA**

Generalidades

Comprende la ejecución de todas aquellas labores previas y necesarias para iniciar la ejecución del servicio. Los trabajos realizados deben ceñirse a lo estipulado en el Reglamento Nacional de Edificaciones.

La presente intervención implica la adecuación de los trabajos se realizarán en los ambientes del local ubicado en intersección Av. Marcavelica con Av. Sánchez Cerro Urb. El Chira Piura, Distrito de Piura, provincia y departamento de Piura, de acuerdo a los planos se realizarán las siguientes actividades:

- Desmontaje de tabiques de drywall.
- Demolición de muros
- Instalación de estructura y cobertura metálica
- Instalación de cielo raso suspendido
- Instalación de nuevas tabiquerías divisorias en drywall.
- Lijado, resane y limpieza de las superficies a pintar.
- Pintado con látex color similar al existe
- Instalación de ventanas de vidrios
- Instalación de Puertas de madera y vidrio
- Instalación de luminarias y tableros
- Instalación de luces de emergencia
- Instalación de aparatos sanitarios.
- Limpieza de las áreas de trabajo a diario

Estas actividades se realizarán según lo que se indique en los planos o en los presentes términos de referencia. Se debe tener especial cuidado en el desmontaje de los elementos arquitectónicos, ya que los mismos (que puedan ser reutilizados) deberán ser entregados a la Administración de la Corte Superior de Justicia de Piura.

El desmontaje se realizará en forma manual, teniendo especial cuidado en no dañar los elementos arquitectónicos existentes que no vayan a ser desmontados. Cualquier daño

Dra. Rixi Roxana Coronado Benites
ADMINISTRADORA
MODULO PENAL DE PIURA
Corte Superior de Justicia de Piura

Dra. Rixi Roxana Coronado Benites
Administradora
Modulo Penal de Piura

 VERÓNICA REQUEJO ORTIZ
ARQUITECTO
CAP 17847

31

causado a algún otro elemento que no forme parte del desmontaje será repuesto o resanado con materiales y trabajo de la misma calidad.

VALIDEZ DE ESPECIFICACIONES, PLANOS Y METRADOS

En caso de existir divergencia entre los documentos del proyecto, los planos tienen primacía sobre las Especificaciones Técnicas. Los metrados son referenciales y complementarios y la omisión parcial o total de una partida no dispensará al Contratista de su ejecución, si está prevista en los planos y/o especificaciones técnicas.

CONSULTAS

Todas las consultas relativas al acondicionamiento serán efectuadas por el representante del proveedor al Supervisor de la CSJP, quien de considerarlo necesario podrá solicitar el apoyo de los proyectistas.

Cuando en los planos o especificaciones técnicas se indique: "Igual o Similar", sólo la supervisión decidirá sobre la igualdad o semejanza. Todo el material y mano de obra empleados en la obra estarán sujetos a la aprobación del Inspector, quien tiene además el derecho de rechazar el material y obra determinada, que no cumpla con lo indicado en los planos y Especificaciones Técnicas, debiendo ser satisfactoriamente corregidos sin cargo para el propietario.

MATERIALES

Todos los materiales que se empleen en la construcción de la obra serán nuevos y de primera calidad. Los materiales que vinieran envasados deberán entrar en la obra en sus recipientes originales intactos y debidamente sellados.

El ensayo de materiales, pruebas, así como los muestreos se llevarán a cabo por cuenta del proveedor, en la forma que se especifiquen y en las veces que lo solicite oportuna y razonablemente la Inspección de Obra, para lo cual el proveedor deberá suministrar las facilidades razonables, mano de obra y materiales adecuados. Ensayos y pruebas adicionales a las explícitamente indicadas en estas especificaciones serán por cuenta del propietario.

Cuando exista duda sobre la calidad, características o propiedades de algún material, el Inspector podrá solicitar muestras, análisis, pruebas o ensayos del material que crea conveniente, el que previa aprobación podrá usarse en la obra. El costo de estos análisis, pruebas o ensayos adicionales serán por cuenta del proveedor.

Dra. Roxana Coronado Benites
ADMINISTRADORA
MÓDULO PENAL DE PIURA
Corte Superior de Justicia de Piura

Ana María Coronado Flores
Coordinadora de Infraestructura
Corte Superior de Justicia de Piura

 VERÓNICA REQUENA ORTIZ
ARQUITECTO
CAP 17847

Además, el proveedor tomara especial previsión en lo referente al aprovisionamiento de materiales nacionales o importados, sus dificultades no podrán excusarlo del incumplimiento de su programación, ni se admitirán cambios en las especificaciones por este motivo.

Todos los materiales para usarse serán de primera calidad y de conformidad con las especificaciones técnicas de éstos.

El almacenamiento de los materiales debe hacerse de tal manera que este proceso no desmejore las propiedades de las mismas, ubicándolas en lugares adecuados, tanto para su protección, como para su despacho.

El Supervisor está autorizado a rechazar el empleo de materiales, pruebas, análisis o ensayos que no cumplan con las normas mencionadas o con las especificaciones técnicas.

PROGRAMACIÓN DE LOS TRABAJOS

EL proveedor, de acuerdo con el estudio de los planos y documentos del proyecto programará su trabajo de obra en forma tal que su avance sea sistemático y pueda lograr su terminación en forma ordenada, armónica y en el tiempo previsto.

Si existiera incompatibilidad en los planos de las diferentes especialidades, el proveedor deberá hacer de conocimiento por escrito al Supervisor, con la debida anticipación y éste deberá resolver sobre el particular a la brevedad.

Se cumplirá con todas las recomendaciones de seguridad, siendo el Proveedor el responsable de cualquier daño material o personal que ocasione la ejecución del servicio

INSPECTOR O SUPERVISOR DE OBRA

La CSJ Piura nombrará a un Arquitecto o Ingeniero de amplia experiencia en obra de este tipo y profesionalmente calificado, quien lo representará en obra, el cual velará por el cumplimiento de una buena práctica de los procesos constructivos, reglamentos y correcta aplicación de las normas establecidas.

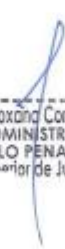
Dra. Rixi Roxana Coronado Benites
ADMINISTRADORA
MODULO PENAL DE PIURA
Corte Superior de Justicia de Piura

Arq. Shirobrando Coronado Flores
Coordinador de Infraestructura
Corte Superior de Justicia de Piura

VERONIKA REQUEJO ORTIZ
ARQUITECTO
CAP 17847

ESPECIFICACIONES TECNICAS DE ARQUITECTURA

01.00 ACTIVIDADES GENERALES

01.01 SEGURIDAD Y SEÑALIZACIÓN

01.02 SEGURO SCTR SALUD Y PENSION

EQUIPOS DE PROTECCION PERSONAL (EPPS) Y COLECTIVO:

Descripción

Comprende todos los equipos de protección personal que deben ser utilizados por el personal de obra, para estar protegidos de los peligros asociados a los trabajos que se realicen, de acuerdo a la Norma G.050, entre ellos se debe considerar, sin llegar a ser una limitación: casco de seguridad garantizado, guantes de cuero, gafas, guantes aislantes, botas dieléctricas garantizadas, arnés de cuerpo entero y línea de enganche, chalecos reflectivos y mascarillas.

Asimismo, comprende sin llegar a limitarse, las señales de advertencia, de prohibición, de información, de obligación, las relativas a los equipos de lucha contra incendio y todos aquellos carteles utilizados para rotular las áreas de trabajo, que tengan la finalidad de informar al personal de obra y público en general sobre los riesgos específicos de las distintas áreas de trabajo, instaladas dentro del servicio y en las áreas perimetrales como cintas de señalización, conos reflectivos, luces estroboscópicas, alarmas audibles, así como carteles de promoción de la seguridad y conservación del medio ambiente, etc. Se deberán incluir las señalizaciones vigentes por interferencia

Además, deberá de tener un plan de seguridad, primeros auxilios y evacuación ante cualquier eventualidad o siniestro, como elementos para atención de emergencias básicas dentro de la zona de trabajo.

Todo personal que labore en obras de construcción civil, deberá contar con los siguientes implementos:

Casco de seguridad

Protege la cabeza contra los golpes y otros peligros mecánicos y eléctricos, durante todo el proceso constructivo.

Ropa de trabajo en la obra

Esta deberá ser adecuada a la estación y a las labores a ejecutar (overol o camisa y pantalón o mameluco).

Calzado en obra de construcción

Botas de jebe e impermeables para trabajos en zonas húmedas, con puntera

Dra. Roxi Roxano Coronado Benites
ADMINISTRADORA
MODULO PENAL DE PIURA
Corte Superior de Justicia de Piura

Ara. Sh. [Firma]
Coordinadora de Infraestructura
Corte Superior de Justicia de Piura

[Firma]
VERONIKA REQUEJO ORTIZ
ARQUITECTO
CAP 17847

34

reforzada o de metal.

Protectores de oído

Deberán usar tapones o auriculares (orejeras), solo en donde el ruido alcance niveles mayores a 80DB.

Anteojos y respiradores contra el polvo

Se proveerá al trabajador anteojos y respiradores de cartucho mecánico.

Arnés

Su uso será donde se realicen trabajos en altura, el trabajador además deberá contar con una línea de vida, consistente en un cable de acero de 3/8" o su equivalente, de un material de igual o mayor resistencia.

Seguridad y salud en el trabajo

Barandas de seguridad

Deben ser utilizadas en todos los frentes de trabajo ubicados sobre los 1.50 metros del nivel del terreno natural. Esta debe ser colocada a 1.05 metros de altura, reforzada con otra baranda intermedia ubicada a 54 centímetros.

Botiquín de primeros auxilios

Toda obra deberá contar con un botiquín; los medicamentos serán seleccionados por el responsable de la seguridad.

Los servicios de primeros auxilios se ubicarán en lugares visibles y contarán con un listado de teléfonos y direcciones de las instituciones de auxilio para los casos de emergencia.

En caso la obra se encuentre fuera de radio urbano, el contratista debe asegurar la coordinación con una ambulancia.

SEÑALETICA DE SEGURIDAD PARA EL DESARROLLO DE LAS ACTIVIDADES:

Descripción

Comprende todas las actividades y elementos utilizados para la señalización de seguridad, necesario para delimitar el área de trabajo, que tengan la finalidad de prevenir e informar al personal a cargo y público usuario sobre los riesgos específicos donde se ejecutan los trabajos (cintas de señalización, conos de señalización, cortinas de protección tipo "gigantografía" como cerramiento contra el polvo, etc.). En la presente prestación se considera además el botiquín de primeros auxilios y el equipo necesario para atender un accidente de trabajo.

Dra. Rida Roxana Coronado Beniles
ADMINISTRADORA
MODULO PENAL DE PIURA
Corte Superior de Justicia de Piura

Arq. Silvia Patricia Coronado Flores
Coordinadora de la Construcción
Corte Superior de Justicia de Piura

 VERONIKA REQUEJO ORTIZ
ARQUITECTO
CAP 17847

35

01.03 LIMPIEZA PERMANENTE DE OBRA

Descripción

Consiste en el mantenimiento del orden y la limpieza constante de la obra, ordenando los desperdicios, desmonte o residuos de materiales para su posterior eliminación, así como el orden en el material y equipos de que se utilizarán en la prestación del servicio. Los elementos desmontados deberán ser eliminados o almacenados con el conocimiento de la administración de la Corte Superior de Justicia de Piura. Asimismo, el retiro como luminarias, elementos en muros, entre otros existentes en la zona de trabajo.

Medición

Los trabajos ejecutados se medirán por global (gib).

01.04 ELIMINACIÓN DE MATERIALES DEMOLICIONES

Descripción

Esta partida consiste en la eliminación fuera de obra del material demolido, se usará las herramientas y/o maquinarias necesarias para el traslado del material. La eliminación se hará en botaderos permitidos y autorizados por la supervisión.

Medición

Los trabajos ejecutados se medirán en metro cubico (m3).

NOTA IMPORTANTE:

Las partidas descritas a partir de este acápite se refieren a los tres sectores indicados en la descripción de actividades que al ser similares se agruparan en una sola descripción consecutiva de partidas.

SALAS DE AUDIENCIA

SECTOR POLICIA

PODER JUDICIAL - MINISTERIO PUBLICO

01.00 TRABAJOS PRELIMINARES

01.01 INSTALACIONES PROVISIONALES

01.01.01 DEMOLICION DE SARDINEL DE LADRILLO H=0.10

01.01.02 DEMOLICION DE MURO DE DRYWALL

01.01.03 DEMOLICION DE MURO DE LADRILLO DE SOGA h=2.55

01.01.01 ESCARIFICACION EN PATIO EXTERIOR

Dra. Rixi Roxana Coronado Benites
ADMINISTRADORA
MODULO PENAL DE PIURA
Corte Superior de Justicia de Piura

Alc. Shirohuan...
Coordinadora de Investigación
Corte Superior de Justicia de Piura

VERONIKA REQUEJO ORTIZ
ARQUITECTO
CAP 17847

36

- 01.01.02 DEMOLICION DE RAMPA DE CONCRETO SIMPLE
- 01.01.03 DEMOLICION DE MURO DE DRYWALL EXISTENTE
- 01.01.01 DEMOLICION DE MURO DE LADRILLO EN BAÑO CUARTO PISO Y CERAMICO
- 01.01.13 DEMOLICION DE PARAPETO DE LADRILLO H=0.90 M

Descripción

Comprende la demolición de los muros y loseta existente en la ubicación donde se ubican las baterías de baños. Los trabajos se realizarán siempre bajo la supervisión de un profesional responsable y se ejecutará con herramientas manuales (combas, cinceles, puntas, etc.). Se procederá al "picado" del área. El material de desmonte se ubicará en un punto de acopio para ser acarreado posteriormente.

Medición

Los trabajos ejecutados se medirán en metros cuadrados (m2).

- 01.01.04 DESMONTAJE DE VENTANA VIDRIO CON MARCO DE ALUMINIO H=1.60
- 01.01.05 DESMONTAJE DE PUERTAS CONTRAPLACADAS EXISTENTES
- 01.01.06 DESMONTAJE DE MAMPARA CON ESTRUCTURA DE ALUMINIO Y PUERTA EXISTENTE
- 01.01.07 DESMONTAJE DE CIELO RASO E INSTALACIONES ELECTRICAS EN TECHO
- 01.01.08 DESMONTAJE DE PLANCHAS Y ESTRUCTURA DE DRYWALL SOBRE PARAPETO DE MESANINE
- 01.01.09 DESMONTAJE DE TOMACORRIENTES EN PISO
- 01.01.10 DESMONTAJE DE LUMINARIAS
- 01.01.14 DESMONTAJE DE LAVADOR EXISTENTE-INCL GRIFERIA
- 01.01.04 DESMONTAJE DE MAMPARA CON ESTRUCTURA DE ALUMINIO EXISTENTE 2.00X2.50M
- 01.01.05 DEMONTAJE DE ESTRUCTURA METALICA EXISTENTE

Descripción

Comprende el desmontaje de todos los elementos existentes en las instalaciones a acondicionar, tal como se indica en el plano de Arquitectura de Intervenciones y Demoliciones. El desmontaje se realizará en forma manual, con ayuda de herramientas, evitando causar daños a la infraestructura existente, los elementos desmontados deberán inventariarse y ser entregados a la administración de la Corte Superior de Justicia de Piura.

Dra. Rixi Roxana Coronado Benites
ADMINISTRADORA
MODULO PENAL DE PIURA
Corte Superior de Justicia de Piura

Alf. Silvio Coronado Coronado Rivas
Coordinadora de Infraestructura
Corte Superior de Justicia de Piura

VERONIKA REQUEJO ORTIZ
ARQUITECTO
CAP 17847

Medición

Los trabajos ejecutados se medirán en metros cuadrados (m2), unidad (und).

- 01.01.11 RESANE DE TARRAJEROS PISO/PARED POR DEMOLICIONES
- 01.01.12 RESANE DE PISOS INTERIORES POR DEMOLICIONES
- 01.01.02 RESANE DE TARRAJEOS POR DEMOLICION

Descripción

Se utilizará concreto cuya dosificación será de C:H 1:8 (cemento-hormigón) ó f'c mín. = 100 kg/cm2 con 25% de piedra mediana o según indicación en los gráficos respectivos. Para el Vaceado deberá tenerse en cuenta las especificaciones de colocación del concreto de estas especificaciones. La superficie debe ser plana y encofrada con triplay o madera. El agregado que se use debe tener como tamaño máximo 1/2". El llenado del deberá hacerse de uno solo vaceado a fin de evitar juntas frías. Una vez Vaceado la mezcla sobre el área de trabajo, se nivelará y frotachará la superficie con regla de madera en bruto para lograr una superficie plana, rugosa y compacta para la posterior instalación del acabado de porcelanato. El falso piso deberá vaciarse después de los sobrecimientos.

Medición

Los trabajos ejecutados se medirán en global (gbl) y metro cuadrado (m2).

2.0 ARQUITECTURA

02.03 TABIQUERIA DE DRYWALL

- 02.03.01 SUMINISTRO E INSTALACIÓN DE TABIQUERÍA DRYWALL P89/R90 CON PLANCHA DE YESO ESTÁNDAR (ST)1/2" PERFILES METÁLICOS, ACCESORIOS DE INSTALACIÓN, MASILLADO. MURO DE 12 CM.
- 02.03.02 SUMINISTRO E INSTALACIÓN DE TABIQUERÍA DRYWALL P89/R90 CON PLANCHA DE YESO ESTÁNDAR (ST)1/2" CON RECUBRIMIENTO INTERIOR DE LANA DE VIDRIO. PERFILES METÁLICOS, ACCESORIOS DE INSTALACIÓN, MASILLADO. MURO DE 12 CM.
- 02.03.03 SUMINISTRO E INSTALACIÓN DE TABIQUERÍA DRYWALL P63/R64 CON PLANCHA DE YESO ESTÁNDAR (ST)1/2" CON RECUBRIMIENTO INTERIOR DE LANA DE VIDRIO. DOBLE ESTRUCTURA PARA MUROS DE 0.15 CM QUE SE ALINEAN A AMBAS CARAS DEL MURO, ACCESORIOS DE INSTALACIÓN, MASILLADO. MURO DE 12 CM.

Dra. Ivis Rotana Coronado Benites
ADMINISTRADORA
MODULO PENAL DE PIURA
Corte Superior de Justicia de Piura

Arq. Elvira Coronado Benites
Coordinadora de la Construcción
Corte Superior de Justicia de Piura

VERONIKA REQUEJO ORTIZ
ARQUITECTO
CAP 17847

38

02.03.04 SUMINISTRO E INSTALACION DE TABIQUERIA DRYWALL P89/R90 CON PLANCHA RESISTENTE AL AGUA (RH) DE 1/2". INC. PERFILES METÁLICOS, ACCESORIOS DE INSTALACIÓN, MASILLADO. MURO DE 12 CM.

02.03.01 SUMINISTRO E INSTALACIÓN DE TABIQUERÍA DRYWALL P89/R90 CON PLANCHA DE FIBRONCEMTO DE 6 MM EXTERIOR, PLANCHA DE YESO 1/2" STANDAR INTERIOR. INC. PERFILES METÁLICOS, ACCESORIOS DE INSTALACIÓN, MASILLADO. MURO DE 12 CM.

02.03.02 SUMINISTRO E INSTALACIÓN DE TABIQUERÍA DRYWALL P89/R90 CON PLANCHA RESISTENTE AL AGUA (RH) DE 1/2". INC. PERFILES METÁLICOS, ACCESORIOS DE INSTALACIÓN, MASILLADO. MURO DE 12 CM.

02.03.03 SUMINISTRO E INSTALACIÓN DE TABIQUERÍA DRYWALL P89/R90 CON PLANCHA DE YESO ESTÁNDAR (ST)1/2" PERFILES METÁLICOS, ACCESORIOS DE INSTALACIÓN, MASILLADO. MURO DE 12 CM.

02.03.04 SUMINISTRO E INSTALACIÓN DE CERRAMIENTO LATERALTABIQUERÍA DRYWALL P63/R64 CON PLANCHA DE YESO ESTÁNDAR (ST)1/2" PERFILES METÁLICOS, ACCESORIOS DE INSTALACIÓN, MASILLADO. MURO DE 12 CM.

02.03.05 SUMINISTRO E INSTALACIÓN DE TABIQUERÍA DRYWALL P89/R90 CON PLANCHA DE FIBRONCEMTO DE 6 MM INC. PERFILES METÁLICOS, ACCESORIOS DE INSTALACIÓN, MASILLADO. MURO DE 12 CM.

02.03.07 SUMINISTRO E INSTALACIÓN DE CIELO DE DRYWALL P63/R64 CON PLANCHA DE YESO ESTÁNDAR (ST) 3/8" EN MESA DE PARTES

Generalidades

El sistema Drywall comprende una estructura de acero galvanizado compuesto por Rieles o Soleras y Parantes distanciados en forma adecuada sobre los cuales se atornillan planchas de yeso conformando en su conjunto por paredes divisorias, revestimientos de paramentos y/o cielorrasos.

Tipos de tabiques divisorios

- Tabique simple: conformado por una estructura de acero galvanizado compuesta por rieles y parantes separados cada 48.80cm a la cual se atornillan planchas por ambos lados.

Dra. Roxana Coronado Benites
ADMINISTRADORA
MODULO PENAL DE PIURA
Corte Superior de Justicia de Piura

Arq. Elvira Coronado Benites
Coordinadora de Infraestructura
Corte Superior de Justicia de Piura

VERONIKA REQUEJO ORTIZ
ARQUITECTO
CAP 17847

- Tabique Doble: conformado por una estructura de acero galvanizado con rieles y parantes separados cada 40.6 o 61cm a la cual se atornillan dos planchas a cada lado para mejorar el aislamiento acústico.

- Medio tabique: conformado por una estructura de acero galvanizado con rieles y parantes separados cada 40.6 o 48.8cm a la cual se atornilla una plancha a una sola cara utilizada principalmente para cerramientos de ductos o revestimientos.

Para el presente proyecto se utilizará el sistema Drywall en la conformación de tabiques simples, que están clasificados por alturas en: tabique de 3.00m de altura al fondo de techo. Los tabiques de mayor altura serán reforzados siguiendo las especificaciones del fabricante.

Materiales

Planchas de Roca de Yeso:

Se emplearán planchas de roca de yeso hidratado ($\text{CaSO}_4 + 2\text{H}_2\text{O}$) cuyas caras están revestidas con papel de celulosa especial, de composición química ofrece resistencia a los esfuerzos, aislamiento térmico, aislamiento acústico y resistencia a la combustión. Para el presente proyecto, se utilizará las planchas de yeso de 1.22 m x 2.44 m (ancho y largo) y ½" de espesor.

Perfiles Metálicos:

Se utilizará una estructura de perfiles de acero galvanizado conformada por:

- Parantes: de sección de 38mm x 89mm de ancho por 2.44 m ó 3.00 m ó 3.66 m de largo y espesor de 0.50mm. Utilizado para paredes y cielorrasos.
- Rieles: de sección de 25mm por 3-5/8" de ancho por 3.05 m ó 3.66 m de largo y espesor de 0.45mm. Utilizados para paredes y cielorrasos.

Para la fijación de estructura:

Se consideran clavos de ¾", con fulminante verde (para columnas y vigas metálicas) y fulminante marrón (para losas de cemento, muros de ladrillo y losa aligerada) calibre 22.

En la tornillería:

Se utilizarán tornillos autoperforantes de punta broca (cabeza troncocónica) de 7x7/16" para unir metal con metal (Tornillo Framer). También, tornillo autoperforante punta broca (cabeza corneta) de 6"x1" para unir metal con plancha de fibrocemento (Tornillo Forro). Nota: utilizar broca para avellanar plancha de cemento o Tornillo punta broca de 8"x1¼" con aletas incorporadas para auto avellanar la plancha.

En accesorios:

Dra. Rixi Roxana Coronado Benites
ADMINISTRADORA
MODULO PENAL DE PIURA
Corte Superior de Justicia de Piura

Arq. Erika Corina Coronado Flores
Coordinadora de Infraestructura
Corte Superior de Justicia de Piura

VERONIKA REQUEJO ORTIZ
ARQUITECTO
CAP 17847

40

Se emplearán esquineros metálicos de 1¼"x1¼"x2.44m de largo, calibre 25, para esquinas a 90°. En el tratamiento de las juntas, se utilizará sellador de cal acrílico, pasta Estuco Elástica y pasta Elástica de acabado.

Procedimiento

La colocación del tabique se inicia con el armado de la estructura metálica, que servirá de soporte para tabique, fijándola al piso, paredes y losas siguiendo las recomendaciones del Fabricante.

Se procederá a la colocación de las planchas de yeso, cuidando que los paneles sean colocados en el sentido horizontal de tal modo que las juntas coincidan con los parantes de la armazón o bastidor, se fijarán las planchas, siguiendo las recomendaciones del fabricante. Es necesario e imprescindible, que las planchas se fijen a la estructura metálica en todo su perímetro y en la zona central.

El corte de las planchas se realizará con cuchilla. Las perforaciones se realizarán con taladro o clavo. El acabado de los cantos se realizará con escofina. De ser necesario los paneles se recortarán para dejar paso a luminarias, tuberías, cajas rectangulares entre otros.

Previo limpieza del tabique, se procederá a cubrir las juntas (solo para revestimientos en interiores), aplicando con espátula de 4" una primera capa de pasta para juntas; no dejar rebabas. Se carga la junta con masilla, sobre la cual se pega la cinta de papel. El exceso de masilla se quita con espátula, procediendo del centro hacia los bordes. Dejar secar. Se coloca la última capa de MASILLA O ULTIMA MANO, cubriendo una superficie mayor, usando una espátula de 30 cm. No dejar rebabas. Dejar secar.

En los encuentros entrantes pared-pared se procede doblando la cinta para tomar los dos planos del encuentro. En los casos de pared-cielo raso se considerará la inclusión de una brufia de iguales características que en el muro de albañilería para ello se usará el perfil FDC50-38S

En la unión de bordes rectos de la placa, debe realizarse un masillado final más ancho. Es necesario asegurar una adecuada ventilación, para eliminar la humedad excesiva durante y después del sellado de las juntas.

Para el acabado y protección de las esquinas y bordes exteriores en general, se colocará perfiles esquineros, que serán fijados a las planchas utilizando tornillos tipo Superboard o similar de 22 mm, para luego cubrirlo con tres capas de pasta para juntas. Para el acabado de esquinas interiores se seguirá el mismo procedimiento utilizado para el sellado de las juntas.

Dra. Rixi Roxana Coronado Benites
ADMINISTRADORA
MODULO PENAL DE PIURA
Corte Superior de Justicia de Piura

Arq. Silvio Ulloa Coronado Flores
Coordinador de Infraestructura
Corte Superior de Justicia de Piura

VERONIKA REQUEJO ORTIZ
ARQUITECTO
CAP 17847

41

Todos los tabiques deberán llevar contra zócalo de cerámico de 0.10m de altura, salvo el caso de tabiques de ambientes que contengan pisos diferentes al piso de cerámico.

02.03.05 SUMINISTRO E INSTALACIÓN DE CIELO RASO CON BALDOSAS VINIL SPECTRA CON PROTECCION ALUMINIZADO. FORMATO 60X60 INC. PERFILES METÁLICOS, ACCESORIOS DE INSTALACIÓN

02.03.06 SUMINISTRO E INSTALACIÓN DE CIELO RASO CON BALDOSAS FIBRA MINERAL. FORMATO 60X60 INC. PERFILES METÁLICOS, ACCESORIOS DE INSTALACIÓN

Descripción

Esta partida comprende la instalación de falso cielo raso suspendido con baldosa de fibra mineral color blanco, con borde rebajado, se utilizan perfiles de suspensión cuyo sistema de auto ensamble garantiza una buena estabilidad y excelente apariencia del cielo raso, Las baldosas estarán fijadas por ángulos perimetrales, tees principales, tees secundarias y tees terciarias de acero galvanizado de 25mm, con acabado esmaltado color blanco y siendo suspendidas por alambre galvanizado N° 14.

Las baldosas serán acústicas de Vinil con Papel de Aluminio, su textura será de un patrón de fisura no direccionado y de color blanco para obtener una alta reflexión de la luz. Para permitir mejor fijación llevarán interiormente fijados a la estructura de la perfilera clavos tipo clip.

Trazar y nivelar sobre el muro a la altura indicada en planos - cortes y elevaciones del proyecto, luego colocar los perfiles perimetrales sobre el muro o tabique fijados cada 30 cm.

Las fijaciones para utilizar en la losa serán tarugos auto expansores #6 con fulminantes. En caso de las perforaciones de instalaciones utilizar caladora, hoja de sierra, escofina de perforado o sierra de copa.

Método de medición

La unidad de medida será el metro cuadrado (m2), dicha medida se obtendrá al multiplicar ancho por largo.

Dra. Rixi Roxana Coronado Benites
ADMINISTRADORA
MODULO PENAL DE PIURA
Corte Superior de Justicia de Piura

Alc. Silvio López Coronado Rojas
Coordinadora de Infraestructura
Corte Superior de Justicia de Piura

VERONIKA REQUEJO ORTIZ
ARQUITECTO
C.O.P. 17847

42

02.01 MUROS Y TABIQUES DE ALBAÑILERÍA

02.01.01 MURO DE LADRILLO KK TIPO IV SOGA C:A:A, 1:1:4 e=1.5

a) Descripción:

La obra de albañilería comprende la construcción de muros, tabiques y parapetos en mampostería de ladrillo de arcilla, de concreto o sílico calcáreos Tipo IV según consta en planos.

b) Consideraciones:

Para zonas del País en la que no exista abastecimiento oportuno y comprobado por la Supervisión, de ladrillos de arcilla maquinados; se podrá usar ladrillo sílice calcáreo u otro tipo de unidad de albañilería, siempre que esta cumpla la resistencia mínima a la compresión detallada en los planos y certificada con los resultados de los ensayos realizados por una Laboratorio responsable.

De presentarse este caso, el muro deberá ser tarrajado y pintado por ambas caras. Cualquier tipo de ladrillo a usarse deberá ser aprobado previamente por el Supervisor. De usarse ladrillo de arcilla, el muro deberá ser caravista barnizado o tarrajado pintado según detalle de planos.

De usarse ladrillo de concreto o sílico calcáreo, el muro deberá ser tarrajado y pintado.

c) Materiales :

- Ladrillo kk 18 huecos tipo IV
- Cemento Portland
- Arena Gruesa
- Agua
- Clavos con cabeza de 2 1/2", 3", 4" y madera y andamiaje.
- Ladrillo

La unidad de albañilería no tendrá materias extrañas en sus superficies o en su interior. La unidad de albañilería de arcilla deberá ser elaborada a máquina, en piezas enteras

y sin defectos físicos de presentación, cocido uniforme, acabado y dimensiones exactas, tendrá un color uniforme y no presentará vitrificaciones. Al ser golpeada con un martillo u objeto similar producirá un sonido metálico.

La unidad de albañilería no tendrá resquebrajaduras, fracturas, hendiduras o grietas u otros defectos similares que degraden su durabilidad y/o resistencia.

Dra. Rixi Roxana Coronado Benites
ADMINISTRADORA
MODULO PENAL DE PIURA
Corte Superior de Justicia de Piura

Arq. Dña. Liliana Coronado Rojas
Coordinadora de Adjudicación
Corte Superior de Justicia de Piura

VERONIKA REQUEJO ORTIZ
ARQUITECTO
CAP 17847

43

La unidad de albañilería no tendrá manchas o vetas blanquecinas de origen salitroso o de otro tipo.

En el caso de unidades de albañilería de concreto éstas tendrán una edad mínima de 28 días antes de poder ser asentadas.

La unidad de albañilería deberá tener las siguientes características: Dimensiones: 0.24 x 0.13 x 0.09 m. en promedio.

Resistencia: Mínima a la compresión 130 kg/cm² (f_b).

Sección : Sólido o macizo, con perforaciones máximo hasta un 30% Superficie Homogéneo de grano uniforme con superficie de asiento rugoso y áspero.

Coloración Rojizo amarillento uniforme e inalterable, para el ladrillo de arcilla, gris para el de concreto y blanco para la sílice calcárea.

La resistencia a la compresión de la albañilería (f_m) será de 45 kg/cm², de acuerdo a lo indicado en los planos.

La resistencia a la compresión de la unidad de albañilería (f_b), se obtiene dividiendo la carga de rotura entre el área neta para unidades de albañilería huecas y entre el área bruta para unidades de albañilería sólidas.

Deberá usarse unidades de albañilería que cumplan con el tipo IV de la Norma Peruana de Albañilería (E-070).

La calidad de las unidades de albañilería a adquirirse, deberá verificarse siguiendo las pautas de muestreo y ensayo indicadas en las Normas ITINTEC pertinentes.

Cualquier tipo de ladrillo usado deberá ser aprobado por el Ingeniero Supervisor antes de ser colocado en obra.

Mortero

Para el preparado del mortero se utilizará los siguientes materiales: aglomerantes y agregado, a los cuales se les agregará la cantidad de agua que de una mezcla trabajable

Los materiales aglomerantes serán Cemento Portland y Cal Hidratada.

El agregado será arena natural, libre de materia orgánica con las siguientes características:

1) Granulometría

MALLA ASTM No.	%QUE PASA
4	100
8	95 -100
100	25 (máx.)

Dra. Rixi Roxana Coronado Benites
ADMINISTRADORA
MODULO PENAL DE PIURA
Corte Superior de Justicia de Piura

Alc. Rixi Coronado Benites
Coordinadora Interdisciplinaria
Corte Superior de Justicia de Piura

VERONIKA REQUEJO ORTIZ
ARQUITECTO
CAP 17847

200

10 (máx.)

2) Módulo de fineza: de 1.6 a 2.5

Proporción cemento - cal - arena de 1:1:5 para los muros, salvo indicación contraria en planos. El agua será potable, limpia, libre de ácidos y materia orgánica.

El contratista asumirá las especificaciones y dimensiones de los tratamientos y acabados determinados en los planos, los cuales presentan detalles característicos, según el muro a construirse.

d) Método de construcción:

La mano de obra empleada en las construcciones de albañilería será calificada, debiendo supervisarse el cumplimiento de las siguientes exigencias básicas:

Que los muros se construyan a plomo y en línea.

Que todas las juntas horizontales y verticales queden completamente llenas de mortero.

Que el espesor de las juntas de mortero sea como mínimo 10 mm. y en promedio de 15 mm.

Que las unidades de albañilería se asienten con las superficies limpias y sin agua libre, pero con el siguiente tratamiento previo:

Para unidades sílice calcáreas: limpieza del polvillo superficial

Para unidades de arcilla de fabricación industrial: inmersión en agua inmediatamente antes del asentado.

Que se mantenga el temple del mortero mediante el reemplazo del agua que se pueda haber evaporado. El plazo del reemplado no excederá la fragua inicial del cemento.

El mortero será preparado sólo en la cantidad adecuada para el uso de una hora, no permitiéndose el empleo de morteros remezclados.

Que no se asiente más de un 1.20 m. de altura de muro en una jornada de trabajo.

Que no se atenta contra la integridad del muro recién asentado.

Que, en el caso de albañilería armada con el acero de refuerzo colocado en alvéolos de la albañilería, estos queden totalmente llenos de concreto fluido.

Que las instalaciones se coloquen de acuerdo a lo indicado en el Reglamento. Los recorridos de las instalaciones serán siempre verticales y por ningún motivo se picará o se recortará el muro para alojarlas.

Cuando los muros alcancen la altura de 50cms., se correrá cuidadosamente una línea de nivel sobre la cual se comprobará la horizontalidad del conjunto aceptándose un

Dra. Roxana Coronado Benites
ADMINISTRADORA
MODULO PENAL DE PIURA
Corte Superior de Justicia de Piura

Ana María López Coronado Flores
Coordinadora de Infraestructura
Corte Superior de Justicia de Piura

VERONIKA REQUEJO ORTIZ
ARQUITECTO
CAP 17847

45

desnivel de hasta 1/200 que podrá ser verificado promediándolo en el espesor de la mezcla en no menos de diez hiladas sucesivas.

En caso de mayor desnivel se procederá a la demolición del muro.

En todo momento se debe verificar la verticalidad de los muros no admitiéndose un desplome superior que 1 en 600.

Por cada vano de puerta se empotrará 6 tacos de madera de 2" x 4" y de espesor igual al muro para la fijación del marco de madera.

En el encuentro de muros se exigirá el levantamiento simultáneo de ellos para lo cual se proveerá del andamiaje para el ensamble de muros adyacentes.

En muros de ladrillo limpio o cara vista, se dejará juntas no mayores de 1.5 cm., y se usará ladrillos escogidos para este tipo de acabado.

Todos los muros de ladrillo deberán estar amarrados a las columnas con cualquiera de los siguientes procedimientos:

Haciendo un vaciado de columnas entre los muros dentados, (muros interiores).

Dejando dos alambres Nro. 8 cada 3 hiladas anclados en el muro y sobrecimiento 50 cm. a cada lado (muros exteriores).

Se dejará una junta de 1" x 1" entre el muro y la columna tanto al interior como al exterior (Ver planos de detalle, encuentro de muros y columnas).

En la parte superior del muro se coloca tacos de madera embebidos, para utilizarlos como elementos de fijación de un perfil angular que sirva para asegurar la posición de las ventanas.

Cuanto más alto sea el grado de vitrificación de los ladrillos, tanto más resistirán a los agentes exteriores en muros caravista.

e) Método de medición:

La unidad de medición de esta partida será metro cuadrado (m²).

02.02 REVOQUES Y ENLUCIDOS

02.02.01 TARRAJEO EN MURO INTERIOR Y EXTERIOR C: A1:4 e=1.5
cm

a) Descripción:

Comprende aquellos revoques constituídos por una sola capa de mortero, pero aplicada en dos etapas. En la primera llamada "pañeteo" se proyecta simplemente el mortero sobre el paramento, ejecutando previamente las cintas o maestras encima de las cuales se corre una regla, luego cuando el pañeteo ha endurecido se aplica la segunda capa para obtener una superficie plana y acabada. Se dejará la superficie

Dra. Rixi Roxana Coronado Beniles
ADMINISTRADORA
MODULO PENAL DE PIURA
Corte Superior de Justicia de Piura

Associação de Defesa do Meio Ambiente
Comunidade e Desenvolvimento
Cidade de São Paulo, São Paulo, SP

 VERÓNICA REQUEJO ORTIZ
ARQUITECTO
CAP 17847

lista para aplicar la pintura. Previamente a la ejecución de los pañeteos o tarrajeos, deberán instalarse las redes, cajas para interruptores, toma corrientes, pasos y tableros; las válvulas, los insertos para sostener tuberías y equipos especiales y cualquier otro elemento que deba quedar empotrada en la albañilería.

b) Consideraciones:

Durante el proceso constructivo deberá tomarse en cuenta todas las precauciones necesarias para no causar daño a los revoques y/o acabados terminados.

Los encuentros de muros deben ser en ángulo perfectamente perfilados; las aristas de los derrames expuestos a impactos serán convenientemente boleados; los encuentros de muros con el cielo raso terminarán en ángulo recto, salvo que en planos se indique lo contrario.

c) Materiales:

Cemento y arena en proporción 1:4. En los revoques ha de cuidarse mucho la calidad de la arena, que no debe ser arcillosa. Será arena lavada, limpia y bien graduada, clasificada uniformemente desde fina hasta gruesa, libre de materias orgánicas y salitrosas. Cuando esté seca toda la arena pasará por la criba N° 8. No más del 20% pasará por la criba N° 50 y no más del 5% pasará por la criba N° 100. Es de referirse que los agregados finos sean de arena de río o de piedra molida, marmolina, cuarzo o de materiales silíceos. Los agregados deben ser limpios, libres de sales, residuos vegetales u otras medidas perjudiciales.

d) Método de construcción:

La preparación del sitio comprende la preparación de la superficie donde se va a aplicar el revoque. El revoque que se aplique directamente al concreto no será ejecutado hasta que la superficie de concreto haya sido debidamente limpiada y lograda la suficiente aspereza como para obtener la debida ligazón. Se rascará, limpiará y humedecerá muy bien previamente las superficies donde se vaya a aplicar inmediatamente el revoque.

Para conseguir superficies revocadas debidamente planas y derechas, el trabajo se hará con cintas de mortero pobre (1:7 arena - cemento), corridas verticalmente a lo largo del muro. Estarán muy bien aplomadas y volarán el espesor exacto del revoque (tarrajeo). Estas cintas serán espaciadas cada metro o metro y medio partiendo en cada parámetro lo más cerca posible de la esquina. Luego de terminado el revoque se sacará, rellenando el espacio que ocupaban con una buena mezcla, algo más rica y cuidada que la usada en el propio revoque.

Dra. Rida Roxana Coronado Benites
ADMINISTRADORA
MODULO PENAL DE PIURA
Corte Superior de Justicia

Arq. Silvia Lidia Coronado Flores
Coordinadora de Infraestructura
Corte Superior de Justicia

VERONIKA REQUEJO ORTIZ
ARQUITECTO
CAP 17847

47

Constantemente se controlará el perfecto plomo de las cintas empleando la plomada de albañil. Reglas bien perfiladas se correrán por las cintas que harán las veces de guías, para lograr una superficie pareja en el revoque completamente plana.

Normas y Procedimientos que Regirán la Ejecución de Revoques:

No se admitirán ondulaciones ni vacíos; los ángulos o aristas de muros, vigas, columnas, derrames, etc, serán perfectamente definidos y sus intersecciones en ángulo recto o según lo indiquen los planos. Se extenderá el mortero igualándolo con la regla, entre las cintas de mezcla pobre y antes de su endurecimiento; después de reposar 30 minutos, se hará el enlucido, pasando de nuevo y cuidadosamente la paleta de madera o mejor la plana de metal.

Espesor mínimo de enlucido:

- a) Sobre muros de ladrillo: 1.0 cm.
- b) Sobre concreto : 1.0 cm.

En los ambientes en que vayan zócalos y contra zócalos, el revoque del paramento de la pared se hará de corrido hasta 3 cm. por debajo del nivel superior del zócalo o contra zócalo. En ese nivel deberá terminar el revoque, salvo en el caso de zócalos y contra zócalos de madera en el que el revoque se correrá hasta el nivel del piso. La mezcla será de composición 1:4.

e) Método de medición:

La unidad de medición de estas partidas será metro cuadrado (m²). Se computarán todas las áreas netas a vestir o revocar. Por consiguiente, se descontarán los vanos o aberturas y otros elementos distintos al revoque, como molduras, cornisas y demás salientes que deberán considerarse en partidas independientes.

02.04 CARPINTERÍA DE MADERA

02.04.01 SUMINISTRO E INSTALACIÓN DE PUERTA CONTRAPLACADA DE UNA HOJAS DE TRIPLAY LUPUNA E=6mm BASTIDORES DE MADERA TORNILLO Y MARCO DE TORNILLO DE 1 ½"x4" INC. APLICACIÓN DE PRESERVANTE DE MADERA (02 MANOS) Y BARNIZ MARINO TRIPLE ACCIÓN (02 MANOS). INCL BISAGRAS Y CHAPA DE POMO DE ACERO INOXIDABLE TIPO YALE O SIMILAR

02.04.02 SUMINISTRO E INSTALACIÓN DE PUERTA CONTRAPLACADA DE DOS HOJAS DE TRIPLAY LUPUNA E=6mm BASTIDORES DE MADERA TORNILLO Y MARCO DE TORNILLO DE 1 ½"x4" INC. APLICACIÓN DE PRESERVANTE DE MADERA (02 MANOS) Y BARNIZ MARINO TRIPLE

Dra. Rixi Roxana Coronado Benites
ADMINISTRADORA
MODULO PENAL DE PIURA
Corte Superior de Justicia de Piura

Ara. Silvia Llopiz Coronado Benites
Coordinadora de Ejecución
Corte Superior de Justicia de Piura

VERONIKA REQUEJO ORTIZ
ARQUITECTO
CAP 17847

48



"ACONDICIONAMIENTO DE LOS AMBIENTES DE LA UNIDAD DE FLAGRANCIA DE LA CORTE SUPERIOR DE JUSTICIA DE PIURA"

**ACCIÓN (02 MANOS).INCL BISAGRAS Y CHAPA DE TRES GOLPES.
COLOCAR JUNCO DE TOPE EN UNION DE LAS HOJAS**

02.04.02 REINSTALACION Y MANTENIMIENTO DE PUERTAS DESMONTADAS

Descripción

Se refiere a los elementos destinados a permitir la separación, iluminación y ventilación de los diversos ambientes, ya sea puertas y otros elementos de carpintería que en los planos se indican de madera. Las diversas unidades deben tener la indicación de sus dimensiones, secciones típicas, etc; material con el que serán construidas, detalles de su construcción, modo de fijación y de manera general cuanto sea necesario para el correcto proceso constructivo, uso y funcionamiento.

En general salvo que en los planos se indique distinto, toda la carpintería a ejecutarse será hecha de cedro seleccionado.

Los Materiales. -

a) La Madera

La madera será del tipo seleccionado, debiendo presentar fibras rectas u oblicuas con dureza de suave a media. No tendrá defectos de estructura, madera tensionada, comprimida, nudos grandes, etc. Podrá tener nudos sanos, duros y cerrados no mayores de 30mm de diámetro. No se admitirá más de un nudo de 30mm de diámetro (o su equivalente en área) por cada medio metro de longitud del elemento, o un número mayor de nudos cuya área total sea mayor que un nudo de 30mm de diámetro.

Debe tener buen comportamiento al secado (Relación Contracción tangencial radial menor de 2.0), sin torcimientos, colapso, etc. La madera debe ser durable, resistente al ataque de hongos e insectos y aceptar fácilmente tratamientos con sustancias químicas a fin de aumentar su duración. Los elementos podrán tener hendiduras superficiales cuya longitud no sea mayor que el ancho de la pieza, exceptuándose las hendiduras propias del secado con las limitaciones antes anotadas. El contenido de humedad de la madera no deberá ser mayor de la humedad de equilibrio con el medio ambiente, no pudiendo ser mayor del 14% al momento de su colocación.

b) Triplay con enchape en cedro

Tablero formado por tres capas de madera encolada de modo que las fibras de dos capas consecutivas formen un ángulo de 90° aproximadamente. Las capas correspondientes a las caras serán de madera de la misma calidad. La cola será preservante antipolilla. La capa final será en cedro.

Dra. Rixi Roxana Coronado Benites
ADMINISTRADORA
MODULO PENAL DE PIURA
Corte Superior de Justicia de Piura

Ing. SIMÓN ORTIZ Coronado Flores
Cocinero y de Intervención
C. de la Unidad de Flagrancia de la Corte Superior de Justicia de Piura

VERONIKA REQUEJO ORTIZ
ARQUITECTO
CAP 17847

Dimensiones. -Las dimensiones de los tableros serán de 4' x 8', en los espesores indicados en los planos de detalle correspondientes.

Clasificación. -

Para la tabiquería, se utilizará triplay de 6mm de espesor, de primera calidad. Deberá cumplir con las características establecidas en la norma ITINTEC 10:03-003.

c) Cola

Será de tipo repelente a la polilla e insectos destructores de la madera.

d) Grapas y Tornillos

Serán de lámina de acero para ser disparadas con pistola especial. Tornillos con cabeza en huecos cilíndricos de igual diámetro, en donde se indique en planos.

e) Preservante Antipolilla

El que se aplicará en toda la madera, así como a las planchas de triplay.

Especificaciones Constructivas. -

- Las superficies de los elementos se entregarán limpias y planas, con uniones encoladas y ensambles nítidos y adecuados.
- Los astillados de moldurado o cepillados no podrán tener más de 3 mm. de profundidad.
- Las uniones serán mediante espigas pasantes y además serán encoladas y tendrá elementos de sujeción (clavos, tornillos y tarugos).
- La carpintería deberá ser colocada en blanco, perfectamente pulida y lijada para recibir posteriormente el tratamiento de pintura. Se fijará a los muros mediante tarugos o tacos y tirafones.
- Los marcos que van sobre el concreto sin revestir se fijarán mediante clavos de acero disparados con herramienta especial.
- La madera empleada deberá ser nueva, de calidad adecuada y sin estar afectada por insectos xilófagos.
- Los marcos de las puertas se fijarán a la albañilería por intermedio de clavos o tirafones a los tacos de madera alquitranada, de ser el caso, los que deben de haber quedado convenientemente asegurados en el momento de ejecución de los tabiques.

Protección. -

Los marcos, después de colocados, se protegerán con listones asegurados con clavos pequeños sin remachar, para garantizar que las superficies y sobre todo las aristas, no sufran daños por la ejecución de otros trabajos en las cercanías.

Dra. Roxana Coronado Benites
ADMINISTRADORA
MODULO PENAL DE PIURA
Corte Superior de Justicia - Piura

Ana Silvia Linares Coronado Rios
Coordinadora de Infraestructura
Corte Superior de Justicia de Piura

 VERÓNICA REQUEJO ORTIZ
ARQUITECTO
CAP 17847

50

Las hojas de puertas serán objeto de protección y cuidados especiales después de haber sido colocados para que se encuentren en las mejores condiciones en el momento en que serán pintados.

Trabajos Comprendidos. -

Las piezas descritas en la presente especificación no constituyen una relación limitativa, que excluya los otros trabajos que se encuentran indicados y/o detallados en los planos ni tampoco los demás trabajos de carpintería de madera que sean necesarios para completar el proyecto, todos los cuales deberán ser realizados por el ejecutor de la obra.

Descripción

La unidad comprende el suministro e instalación de la puerta de 2 hojas, de triplay contra placado; incluyendo el marco, hoja, junquillos y sobre luz con vidrio incoloro de 6mm. Las hojas serán de triplay contraplacado de 6mm enchapado en cedro, con los elementos y características expresadas en los planos. Los marcos serán de "cajón", es decir adecuados al ancho del muro, además deberán colocarse de tal manera que los encuentros queden en ángulo de 45°. La dimensión de los elementos de arrioste interno de la hoja, deberán ser de una sección tal que la hoja terminada no será menor a 45mm. La partida incluye el acabado, que consiste en tres manos de barniz marino, para lo cual se deberá respetar lo indicado en Generalidades de la partida Pintura.

Incluye cerradura de 03 golpes, bisagras capuchinas de 3.5x3.5, picaporte aluminizado de 6" y accesorios de fijación. El suministro e instalación de las cerraduras de sobreponer deberán cumplir con las siguientes características: blindadas Súper 400 Cantol S400 o similar; de calidad y tipo uniformes, ajustarse a los espesores de las hojas y contar con manuales y plantillas de instalación.

Punto de Cierre:	Tres golpes (Triple avance)
Material de la Caja:	Plancha de acero laminado ASTM A366 de 2.0mm
Material del Soporte de los Pivotes:	Plancha de acero laminado ASTM A366 de 2.5mm.
Pivotes de Cierre:	03 barrotes de acero cromados de 19mm de diámetro, SAE 12L14.
Aplicación:	Especial para rejas.
Peso Unitario:	2.03 kg.
Llaves:	03 llaves de 7 pines, 280,000 combinaciones, perfil de llave no convencional.
Sistema Anti Ganzúa:	Utilizan pines carrete que evitan la apertura con ganzúa.

Dra. Rixi Roxana Coronado Benites
ADMINISTRADORA
MODULO PENAL DE PIURA
Corte Superior de Justicia

Alc. Silvio Coronado Flores
Coordinador de Infraestructura
Corte Superior de Justicia

VERONIKA REQUEJO ORTIZ
ARQUITECTO
CAP 17847

51

Sistema Anti Impacto: Cuerpo de una sola pieza lo que evita que sea violentado el portacilindro interior.

Picaporte Reversible: Picaporte fijado con tornillos que permite invertirlo fácilmente.

Acabado: Pintura en polvo electrostática negra.

Durabilidad: Número de ciclos: 400,000.

**02.04.03 SUMISTRO E INSTALACION DE PUERTA DE MELAMINE E= 18MM
COLOR NOGAL 0.80x1.20 H=1.20 INC CERROJO, BISAGRAS**

**02.04.04 SUMINISTRO E INSTALACION DE DIVISION DE MELAMINE E=18MM
COLOR NOGAL PARA INODOROS CON ESTRUCTURA DE ALUMINIO
PESADO. INC PUERTA, CON ACCESORIOS Y BISAGRA**

**02.04.05 SUMINISTRO E INSTALACION DE M1- MODULO DE MELAMINA
E=18MM=1.40X0.6*0.75M COLOR NOGAL**

Generalidades

NTP 260.031:2012 MUEBLES. Armarios de madera y tableros para uso institucional. Requisitos. 2ª Edición reemplaza a la NTP 260.031: 2006. La presente norma técnica peruana establece los requisitos de los materiales y métodos para construir muebles de uso doméstico cuya capacidad sea contener, se enumera principales materiales constructivos y características mínimas importantes que se deberá cumplir para la producción de muebles, el uso de la materia prima y la composición del mismo. Se expresan los requisitos, métodos constructivos y los materiales con características mínimas que se requieren para el proceso de producción de los muebles de melamina. No se exige un diseño particular y se aplica para muebles de madera derivados a las partes, piezas y accesorios. Los tableros de MDF deben ser resistentes a la humedad y cumplir con la densidad nominal de 650 Kg/m³ – 800 kg/m³. Además, algunos insumos tales como los pernos deben ser de cabeza avellanada, los tornillos deben tener la función de fijar los tableros y las tapas para tornillos tanto externas como internas deben ser de plástico PVC.

Características estructurales de melamina.

TABLERO DE MELAMINA

Material Melamina

Descripción Tablero aglomerado termo fundido con lámina impregnada por resina melamínica.

Dra. Rixi Roxana Coronado Benites
ADMINISTRADORA
MODULO PENAL DE PIURA
Corte Superior de Justicia de Piura

Alj. Dña. Verónica Requijo Ortiz
Coordinadora de Infraestructura
Corte Superior de Justicia de Piura

52
 VERÓNICA REQUEJO ORTIZ
ARQUITECTO
CAP 17847

Marcas -Melamina tropical Tableros Hispanos (Proveedor: Representaciones Martin SAC)

Propiedades

- Impermeable: resistente a la humedad
- Resistente a fricción y manipuleo.
- Resistente al calor.
- No se afecta a los disolventes tales como: thinner, alcohol y gasolina.
- Resistente a la rayadura.
- Fácil de limpiar.
- Aspecto compacto y uniforme.

Formato 2.15 x 2.44 m.

Espesor 18 mm.

Especificaciones técnicas de tablero de melamina

Producto	Dimensiones		
Plancha de melamina	Espesor (mm)	Largo (m)	Ancho (m)
	18	2.44	2.10

Descripción	Cant	Característica y Especificaciones Técnicas	
MODULOS DE BAÑOS		01	Medidas: SEGÚN PLANO
			Modelo y Diseño: <ul style="list-style-type: none">• Modelo mueble de melamina y aluminio• El tablero será en melamina de 18 mm. Y tendrá un refuerzo a todo lo largo del canto interior de melamina de 4 pulgadas de ancho.• Con tapacantos gruesos termo fusionados de PVC DE 3mm de color similar para todo el panel y puertas• Las uniones interiores deberán tener refuerzos con escuadras metálicas extruidas en una sola pieza (mínimo 02 piezas por unión)• Calidad de Material: melamina de 18 milímetros de espesor.

Dra. Rixi Roxana Coronado Beniles
ADMINISTRADORA
MODULO PENAL DE PIURA
Corte Superior de Justicia de Piura

Arq. Blanca Cecilia Trujillo Rojas
Coordinadora de Infraestructura
Corte Superior de Justicia de Piura

VERONIKA REQUEJO ORTIZ
ARQUITECTO
CAP 17847

53

			Color: Tableros de la melamina en color Nogal, aluminio o gris, tapacantos gruesos de color en todo el tablero
--	--	--	--

02.05 CARPINTERIA DE METALICA

02.05.01 PUERTA DE PLANCHA LISA DE 1/8" CONTRAPLACADA BATIENTE CON NARCOS DE 4"X2"X1/8" Y 11/2"X11/2"X2.5 SEGÚN DETALLE. PINTURA BASE ZINCROMATO Y ESMALTE GLOSS COLOR GRIS A 02 MANOS C/U. CERROJO DOBLE Y CHAPA DE SEGURIDAD DE TRES GOLPES

02.05.02 CELDA DE HOMBRES -1 = REJA DE PROTECCION PARA CELDA CON BARRA LISA ACERO DE 1" Y PLATINA 3/8" PERFORADA. TUBOS DE 4"X2"X1/8". INC PUERTA CON PLANCHAS DE SEGURIDAD, CERROJO. SEGÚN DISEÑO

02.05.03 SUMINISTRO E INSTALACIÓN DE VIGA Fe° PERFIL RECTANGULAR 150x50x3.0mm, INCLUYE PINNTURA BASE ZINCROMATO Y ESMALTE COLOR GRIS A 02 MANOS

02.05.04 ESCALERA METALICA. BASE TUBO 40X80X2.5MM, VIGA DE 6"X2"X3MM PLANCHA ESTRIADA 2.5MM. BARANDA DE 1.00 DE ALTURA TUBO E 11/2" BASE ZINCROMATO Y ESMALTE GLOSS COLOR GRIS 02 MANOS C/U

Descripción

Este rubro incluye el cómputo de todos los elementos metálicos que no tengan función estructural o resistente. Dentro de esta variedad reviste la mayor importancia la carpintería metálica, bajo cuyo nombre quedan incluidas las puertas, ventanas y estructuras similares que se ejecutan con perfiles especiales y planchas de acero, etc. También comprende la herrería o sea los elementos hechos con perfiles comunes de fierro como barras cuadradas, redondas, platinas, etc.

Materiales

Serán empleados elementos de fierro que conserven las características del diseño expresado en los planos.

Método de Construcción

Los elementos que requieren ensamblaje especial serán soldados adecuadamente sin rebabas y con esquinas perfectamente a escuadra. Se

Dra. Rixi Roxana Coronado Beniles
ADMINISTRADORA
MODULO PENAL DE PIURA

Arq. Ilia Coronado Beniles
Coordinadora de Construcción
Corte Superior de Justicia de Piura

VERÓNKA REQUEJO ORTIZ
ARQUITECTO
CAP 17847

54

entregarán en obra, libre de defectos y torceduras, con dos manos de pintura anticorrosiva sobre la superficie libre de óxidos antes del acabado final.

Método de medición

La unidad de medida es la Unidad (Und). o metro cuadrado (m2).

El cómputo total se obtendrá sumando las unidades similares de cada elemento.

02.06 PINTURA

02.06.01 PINTURA LATEX EN INTERIOR, EXTERIOR INC. LIJADO, SELLADO Y PINTURA A 2 MANOS.

02.06.02 PINTURA SATINADA COLOR ROJO DRAGON LAVABLE EN INTERIOR INC. EMPASTADO, SELLADO, LIJADO. PINTADO A 2 MANOS.

Generalidades

La pintura es un producto líquido viscoso, que contiene pigmentos y otros aditivos dispersos homogéneamente en un medio líquido, que después de su aplicación en capas delgadas, sobre una superficie previamente preparada, se convierte en una película sólida, con la finalidad de brindarle protección, limpieza y una presentación estética.

Lo indicado se deberá seguir para todo tipo de elemento que se aplicará la pintura.

Requisitos de las Pinturas:

- Las pinturas en su envase original deberán ser fácilmente dispersadas con una paleta hasta alcanzar un estado suave y homogéneo. Estar libres de asentamientos excesivos, natas, grumos, decoloración y separación del color.
- La pintura al ser aplicada en superficies verticales y lisas deberá extenderse fácilmente con brocha, poseer cualidades de enrasamiento y no mostrar tendencias al escurrimiento.
- La pintura no deberá formar piel en la superficie (nata), en el envase tapado durante los periodos de interrupción de la faena de pintado.
- La pintura deberá secar dejando una superficie lisa y uniforme, libre de asperezas, granos angulosos, partes disparejas y otras imperfecciones.

Tipos de Pinturas:

La aplicación de los diferentes tipos de pintura se efectuará de acuerdo a lo indicado en el cuadro de acabados y los colores están determinados en los planos y las muestras se realizarán en los mismos lugares donde se va a pintar, y en forma tal que se puedan ver con la luz natural del ambiente.

Dra. Ríos Roxana Coronado Benites
ADMINISTRADORA
MODULO PENAL PINTURA
Corte Superior

Ara. Silvia Medina Coronado Flores
Coordinadora de Infraestructura
Corte Superior de Justicia de Puno

VERONIKA REQUEJO ORTIZ
ARQUITECTO
CAP 17847

55

Base imprimante –

Los imprimantes para muros, llamados también selladores, se emplean para cubrir los poros de las superficies de los muros con revoques de cemento, proporcionando una base para la aplicación de la pintura de acabado. Presenta acabado mate, semitransparente y blanquecino. Deberá ser un producto consistente al que se le puede agregar agua para darle una viscosidad adecuada para aplicarla fácilmente, la calidad deberá ser aprobada por el Supervisor o Inspector. Para aquellas superficies a ser repintadas se usará el imprimante sólo en las zonas de resane. Disolvente: Agua Potable.

Pasta para Muros –

Se recomienda utilizarla, para cubrir imperfecciones, superficies ásperas o porosas y para rellenar pequeñas grietas o rajaduras que se pudieran presentar. Este producto es apropiado para brindar a la superficie de los muros un acabado liso y parejo.

Pintura Temple –

Es una pintura mate, formulada a base de gomas pigmentadas, se diluye con agua potable, se utiliza en interiores, exteriores, cielorrasos de edificios, residencias y como imprimante para posterior acabado con pintura látex. Disolvente: Agua Potable.

Pintura Látex Acrílico para muros -

Es una pintura formulada a base de una emulsión acrílica y pigmentos especialmente seleccionados de alta resistencia y solidez a la luz. La aplicación es con brocha, rodillo o pistola. Es de secado rápido dejando capas de acabado satinado de fina textura y uniforme en diferentes tonalidades. Presenta una excelente resistencia al lavado pudiendo ser utilizado tanto para interiores como para exteriores. Disolvente: Agua Potable.

Se trata de acabados sintéticos de rápido secado que utilizan solventes basados en acetatos. Forman películas delgadas y pueden repintarse casi inmediatamente. Esta pintura se aplicará a toda la carpintería de madera, siendo estas puertas, tabiques contra placados u otros que se encuentren en el interior de la edificación o indique acabado en madera en los planos. Salvo la carpintería de madera que da hacia el exterior y aquellos elementos que posean una sobre exposición al uso público. Para el mejor acabado en todos los casos, la madera deberá estar perfectamente seca, lijada, haberle pasado sellador o base tapaporos basados en poliuretano, con las repasadas que sean necesarias para tener un acabado liso de superficie,

Dra. Rixi Roxana Coronado Benites
ADMINISTRADORA
MODULO PENAL DE PIURA
Corte Superior de Justicia

Arq. Gladys María Coronado Flores
Coordinadora de Infraestructura
Corte Superior de Justicia de Piura

56
 VERÓNICA REQUENA ORTIZ
ARQUITECTO
CAP 17847

procediéndose posteriormente a aplicar el tratamiento especial y luego el acabado final.

El proceso de pintado se efectuará de la siguiente forma:

- Lijado y aplicación de base selladora, hasta obtener un acabado de superficie óptima.
- Primera mano de Laca.
- Masillado y recubrimiento de fallas.
- Segunda mano de Laca.

Se utilizará pinturas de marca conocida y de calidad comprobada. Se rechazará aquellas pinturas que no cumplan con las características de calidad establecidas.

La calidad de las pinturas en general deberá contar con la aprobación del responsable del servicio y la selección de colores será determinada por el autor del Proyecto, las muestras de pintura se realizarán en los ambientes correspondientes, de forma, que se puedan apreciar con la luz natural del ambiente.

Las pinturas para utilizar serán extraídas de sus envases originales y se emplearán sin sufrir ningún tipo de adulteración, procediendo en todo momento de acuerdo a las especificaciones técnicas de los fabricantes.

Preparación de Superficies:

La preparación de la superficie es el factor más importante en el comportamiento de una pintura, ha quedado ampliamente demostrado, que las fallas más comunes, en las pinturas se deben en gran medida, a la deficiente preparación de las superficies y al empleo de productos de mala calidad.

El resultado de un trabajo de pintura siempre dependerá de la limpieza de la superficie y las condiciones generales bajo las cuales se apliquen las mismas. A continuación, se especifican los requerimientos básicos para el tratamiento de las superficies que se exigirá en la ejecución.

Antes de iniciar los trabajos de pintura en general, las superficies deberán ser sometidas a labores de limpieza, para remover y eliminar grasas, suciedad, materiales excedentes, óxidos, escoria, escamas de laminado y materias extrañas que se encuentren depositadas en las mismas, utilizando de acuerdo al caso, lija, escobillas de cerdas y de acero, limpieza con detergentes y solventes, esmerilado y arenado. De manera general, todas las superficies por pintar deberán estar secas, limpias, libres de polvo y grasa, al momento de recibir la pintura.

Jra. Rixi Roxana Coronado Benites
ADMINISTRADORA
MODULO PENAL DE PIURA
Corte Superior de Justicia de Piura

Alc. Silvio López
Coordinador de Construcción
Corte Superior de Justicia de Piura

VERONIKA REQUEJO ORTIZ
ARQUITECTO
CAP 17847

57

Las superficies que presenten imperfecciones y defectos subsanables serán resanadas, masillados, empastadas, lijadas, limadas y esmeriladas, según el caso.

Las superficies de muros y cielorrasos revocadas con mortero de cemento arena, serán resanadas y/o empastadas y lijadas, hasta conseguir una superficie uniforme, para aplicar el imprimante que servirá de base para recibir la pintura de acabado que corresponda.

Las superficies de la carpintería de madera deberán estar libres de polvo, grasa y materiales sueltos, se masillarán las imperfecciones subsanables, para aplicar la laca selladora y proceder con el lijado, actividad que se repetirá hasta conseguir una superficie lisa, la misma que servirá de base, para recibir el acabado indicado.

Las superficies de la carpintería de fierro deberán estar libres de escorias, cordones de soldadura sobresalientes, que serán eliminados con lima, lija o esmeril, asimismo deberán estar libres de polvo, grasa, óxidos, escamas y materiales sueltos, se aplicará con brocha, una mano de base zincromato en el taller de fabricación, una segunda mano de base zincromato en la obra, las mismas que servirán de base para recibir la pintura de acabado.

Descripción Pintura exterior

Corresponde a los trabajos de pintura de los muros, paredes y tabiques exteriores que forman parte del presente proyecto, el cual debe tener un acabado final a 2 manos. Se deberá usar pintura látex con protección UV con aditivo hidrorrepelente.

Descripción Pintura interior

Corresponde a los trabajos de pintura de los muros, paredes y tabiques interiores que forman parte del presente proyecto, el cual debe tener un acabado final a 2 manos.

Materiales

Pintura látex supérate o similar

Procedimiento

Según lo expresado en generalidades de la presente partida.

02.07 VIDRIOS, CRISTALES Y OTROS

02.07.01 SUMINISTRO E INSTALACIÓN DE MAMPARA MARCO DE ALUMINIO, HOJA DE VIDRIO DUPLEX 8mm. LATERAL FIJO Y HOJA CORREDIZA DE 1.00 M. H=2.45

02.07.02 SUMINISTRO E INSTALACIÓN DE PUERTA DE VIDRIO SISTEMA DIRECTO. VIDRIO DUPLEX 8mm.A=1.00M

Alicia Silvia Benítez Meléndez
Coordinadora de Infraestructura
Corte Superior de Justicia de Piura

Dra. Rixi Roxana Coronado Beniles
ADMINISTRADORA
MODULO PENAL DE PIURA
Corte Superior de Justicia de Piura

VERÓNICA REQUEJO ORTIZ
ARQUITECTO
CAP 17847

58

- 02.07.03 SUMINISTRO E INSTALACIÓN DE PANELES DE HOJA DE VIDRIO DUPLEX 6mm. MARCO DE ALUMINIO 2"X1" CON APRETURA INFERIOR EN MESA DE PARTES
- 02.07.04 BARANDA DE ACERO INOXIDABLE 1 1/2" CON PANEL DE VIDRIO TEMPLADO 6MM CONTRAFUERTE DE VIDRIO SEGÚN DISEÑO. H=1.00M
- 02.07.06 SUMINISTRO E INSTALACION DE VENTANA SISTEMA DIRECTO CON VIDRIO DUPLEX E=6MM
- 02.07.01 SUMINISTRO E INSTALACION DE VENTANA SISTEMA DIRECTO CON VIDRIO DUPLEX E=6MM
- 02.07.02 SUMINISTRO E INSTALACION DE VENTANA SISTEMA DIRECTO CON VIDRIO DUPLEX E=4MM
- 02.07.03 SUMINISTRO E INSTALACION DE VIDRIO FIJO DUPLEX E=6MM CON MARCO DE ALUMINIO PARA MESA DE PARTES POLICIA 1.40X1.00M
- 02.07.04 SUMINISTRO E INSTALACION DE PANEL FIJO CON MARCO DE ALUMINIO DE 2" Y ACRILICO DE E=6MM CON PERFOCIONES M=0.94X1.35M
- 02.07.05 ESPEJO CON MARCO DE ALUMINIO PARA BAÑOS 80X120 CM
- 02.07.06 VENTANA HOJA FIJA CON MARCO DE ALUMINIO 2"X2" CON VIDRIO DUPLEX E=6MM HOJA REFLECTIVA EXTERIOR M=1.50X1.50
- 02.07.07 PUERTA DE ACRILICO CON ALUMINIO PARA DUCHA DE BAÑO 0.60X2.00
- 02.07.08 PUERTA DE ACRILICO CON ALUMINIO PARA DUCHA DE BAÑO 1.20X2.00

Descripción

Comprende el suministro e instalación de mamparas con perfiles en aluminio o similares en los ambientes indicados en los planos de intervención. Las mamparas y puertas componen de un marco de aluminio y hojas batientes, el cerramiento es con cristal incoloro de 10mm y se efectuará mediante junquillos y porta junquillos de aluminio. El aluminio a usar será anodizado color natural.

Arq. Silvia Elena Meléndez Flores
Coordinadora de Infraestructura
Corte Superior de Justicia de Piura

Dra. Roxana Coronado Benites
ADMINISTRADORA
MODULO PENAL DE PIURA
Corte Superior de Justicia de Piura

VERONIKA REQUEJO ORTIZ
ARQUITECTO
CAP 17847

Procedimiento

- Consultar Planos Arquitectónicos y verificar localización.
- Verificar especificación técnicas y diseño.
- Acordar las dimensiones de cada elemento en planos y rectificar en obra antes de ejecución.
- Consultar manual técnico del fabricante.
- Cortar y ensamblar los elementos en perfiles de aluminio desarrollados para tal fin.
- No exceder las medidas máximas ni espesores de vidrio especificados en manuales de carpintería
- Ensamblar elementos con el sistema constituido por perfiles de 50 mm (2 ½") X 25 mm (1") con cavidades en forma de bolsillos para la entrada del vidrio.
- Instalar vidrios con espesores desde 6 mm hasta 10 mm, según especificación en planos.
- Rematar los vidrios perimetralmente por el empaque en forma de cuña.
- Unir el empaque con el perfil superior con tornillo #14 X 3" y chazo plástico.
- Empotrar los perfiles de marco de puerta 300 mm en el piso cuando se combine con puerta batiente.
- Dimensionar los elementos sin transversales de 1.60 mts máximo.
- Instalar topes de caucho en el traslape y enganche de la nave para evitar golpes.
- Instalar accesorios tales como rodachines, cerraduras, herrajes, etc

Medida

Se medirá y pagará por metro cuadrado (m2) de ventanas debidamente instaladas y recibidas a satisfacción por el inspector. La medida se determinará por las cantidades ejecutadas en el servicio.

02.07.05

ESPEJO CON MARCO DE ALUMINIO PARA BAÑOS 80X120 CM

Descripción

Los espejos serán dobles (4 mm de espesor) y serán del tipo flotados, perfectamente planos, no debiéndose permitir ningún tipo de deformación de las imágenes reflejadas en ellas. Llevarán marco de aluminio color

Ana María Coronado Flores
Coordinadora de Infraestructura
Corte Superior de Justicia de Piura

Dra. Rixi Roxana Coronado Benites
ADMINISTRADORA
MODULO PENAL DE PIURA
Corte

VERONIKA REQUEJO ORTIZ
ARQUITECTO
CAP 17847

60

negro o natural y la instalación se efectuará de acuerdo con el detalle presentado en los planos.

Medida

Se medirá y pagará por unidad (und) de espejos debidamente instalados y recibidos a satisfacción por el supervisor.

02.08 PISOS Y ZOCALOS

02.08.01

**02.08.05 SUMINISTRO E INSTALACION DE PISO LAMINADO DE 8MM
COLOR MADERA ANTIHONGO, SEMITEXTURADO**

Descripción

La estructura principal del piso laminado está constituida por HDF, que son tableros de fibra de alta densidad, mayores a 760 kg/cm²; MDF, que son tableros de fibra de densidad media, mayores a 460 kg/cm² y tablero aglomerados o contrachapados. La base es la parte estabilizadora que le da la dureza al piso.

La composición ofrece de acuerdo a su base una resistencia al desgaste y al tráfico ya sea comercial o residencial se mide de unAC1 a unAC5 en lo que es la dureza.

Los pisos laminados en ningún momento se anclan a la superficie, son flotantes. Esto es para permitir su propio acomodamiento al área durante las semanas siguientes a su instalación, evitar su levantamiento o ruptura y conservar sus características en caso de expansión y/o contracción al ser expuestos a cambios de temperatura o humedad ambiental. Es por esto que se instalan con una dilatación de no menos de 8 mm de separación de la pared y puertas corredizas. El sistema de CLICK para todas nuestras instalaciones de piso laminado. Este se hace por ensamblaje sin utilizar cola

Medida

Se medirá y pagará por metro cuadrado (m²) de espejos debidamente instalados y recibidos a satisfacción por el supervisor.

Ana María Ullrich Coronado Benites
Coordinadora de Ejecución
Corte Superior de Justicia de Piura

Dra. Rixi Roxana Coronado Benites
ADMINISTRADORA
MODULO PENAL DE PIURA
Corte

 VERONIKA REQUEJO ORTIZ
ARQUITECTO
CAP 17847

61

**02.08.02 SUMINISTRO E INSTALACION DE PISO PORCELANATO TIPO
TABLON SIMILAR AL EXISTENTE EN REPOSICION POR
DEMOLICION PARA DADO DE CONCRETO**

**02.08.01 SUMINISTRO E INSTALACION DE PISO CERAMICO
ANTIDESLIZANTE PARA BAÑOS 45X45. FRAGUA 3MM**

**02.08.02 SUMINISTRO E INSTALACION DE CERAMICO PARA ZOCALO
EN BAÑOS H=1.20 Y 2.00 EN DUCHA**

a) Descripción

El piso de las salas de audiencia y baños será de cerámico antideslizante de 40 x 40 cm (la que figura en planos), de primera y con el amarre igual al de los zócalos.

b) Materiales

•Color

Serán de color uniforme, las piezas deberán presentar el color natural de los materiales que la conforman.

El color del piso será el que fije la supervisión.

•Dimensiones y Tolerancias

Las dimensiones de las losetas cerámicas serán de 30 cm x 30 cm.

Las tolerancias admitidas en las dimensiones de las aristas serán de más o menos 0.6% del promedio; más o menos 5% en el espesor.

•Características

Las piezas deberán cumplir con los requisitos establecidos por las normas de ITINTEC 333.004 para la sonoridad, escuadría, alabeo, absorción de agua resistencia al impacto y resistencia al desgaste.

•Aceptación

Las muestras finales que cumplan con las especificaciones establecidas deberán ser sometidas a la aprobación de los Arquitectos. No se aceptarán en obra piezas diferentes a las muestras aprobadas.

•Mortero

Las losetas cerámicas se asentarán con mortero 1:4 y arena gruesa.

•Material de Fragua

Polvo de fragua antiácido del mismo color de las losetas.

c) Método de construcción

Ana Elvira Ruiz Maldonado R.T.
Coordinadora de Infraestructura
Corte Superior de Justicia de Piura

Dra. Rixi Roxana Coronado Benites
ADMINISTRADORA
MODULO PENAL DE PIURA
Corte Superior de Justicia de Piura

VERÓNICA REQUENA ORTIZ
ARQUITECTO
CAP 17847

62

Previamente a la colocación, se hará un emplantillado, tratando en lo posible de evitar cartabones; se comenzará el emplantillado de preferencia por la esquina del ambiente más cercano a la puerta.

Para colocar las losetas sobre el falso piso o losa de concreto, se hará uso de una "cama de asiento", la cual no debe abarcar una superficie mayor que la que se pueda trabajar antes que el mortero haya empezado a fraguar.

Mezcla para la "Cama de Asiento"

Se usará un mortero de cemento y arena en proporción 1:4.

El mortero obedecerá a las normas establecidas. El espesor de la "Cama de Asiento" es de 1".

Colocación de Losetas

Sobre el mortero firme y fresco de la cama de asiento, serán colocadas éstas, presionándolas hasta que ocupen su nivel definitivo. Las losetas se colocarán mojadas. Por medio de cordeles se controlará el alineamiento de las juntas de las losetas y se conseguirá el compartimiento de los distintos ambientes del número entero o fraccionario de losetas.

Se ejecutarán niveles de piso terminado, con listones de madera bien perfilados y sujetos al falso piso con mortero de yeso. Con estos niveles se controlará constantemente la colocación de losetas.

En general, todos los trabajos con losetas, serán hechos en forma tal que llenen debidamente todos los espacios, a fin de que donde sea posible, no haya losetas menores a la mitad de su dimensión total.

Todas las intersecciones y vueltas en los trabajos de losetas serán formadas perfectamente y las losetas que se corten, lo serán nítidamente.

Donde haya una rejilla de desagüe o sumidero en los pisos, las superficies acabadas tendrán un declive hacia el botadero o como se indique en los planos.

Las superficies serán terminadas con nitidez, perfectamente planas, con las juntas bien alineadas, sin resaltes, ni defectos. Se pondrá especialmente interés en lograr el nivel exacto del piso terminado.

Fraguado

Pasta de cemento puro con polvo del color de la loseta y agua, se hará previamente un primer fraguado con cemento corriente sin colorante que ocupará los 2/3 del mosaico. La junta se rellenará vertiendo la mezcla sobre el mosaico y haciéndola penetrar por medio de un barrido con escoba.

Dra. Rixi Roxana Coronado Benites
Coordinadora de Ejecución
Corte Superior de Justicia de Piura

Dra. Rixi Roxana Coronado Benites
ADMINISTRADORA
MODULO PENAL DE PIURA
Corte Superior de Justicia de Piura

VERONIKA REQUEJO ORTIZ
ARQUITECTO
CAP 17847

63

Llenados así los 2/3 de la junta con una mezcla corriente y fluida, se irá a un segundo fraguado o "Re fraguado" con la pasta coloreada. El "Re fraguado" se aplicará según el mismo sistema de barrido, hasta llenar completamente las juntas.

Se tomarán precauciones para no pisar las losetas recientemente asentadas, y para ejecutar el fraguado se dispondrá una tabla a manera de puente sobre las losetas asentadas, para andar sobre ellas, en el momento del fraguado.

El fraguado deberá realizarse después de las 6 horas y antes de las 48 horas de asentadas las losetas.

El espesor de las juntas será mínimo. Las losetas se colocarán tan juntas como se pueda, mientras que ello no afecte a su alineamiento 1 a 1.5 mm.

d) Método de Medición

La unidad de medida es el metro cuadrado (M2.)

El área del cerámico será la misma que la del piso al que sirve de base. Para ambientes cerrados se medirá el área comprendida entre los paramentos de los muros sin revestir y se añadirán las áreas correspondientes a umbrales de vanos para puertas y vanos libres. Para ambientes libres se medirá el cerámico que corresponda a la superficie a la vista del piso respectivo.

En todos los casos no se descontarán las áreas de columnas, huecos, rejillas, etc. inferiores a 0.25 m2.

02.08.03 PISO DE CEMENTO PULIDO Y BRUÑADO E=2" COLOREADO OCRE NEGRO

02.08.04 PISO DE CEMENTO PULIDO Y BRUÑADO E=2"

a) Descripción:

Se establecen sobre los falsos pisos, en los lugares que se indican en los planos, en particular en las zonas de atención, oficinas y zona de descanso.

b) Consideraciones:

Se deberá de usar agregados que le proporcionen una mayor dureza.

c) Materiales:

El piso de cemento comprende 2 capas: La primera capa, a base de concreto tendrá un espesor igual al total del piso terminado, menos el espesor de la segunda capa. La segunda capa de mortero que va encima de la primera tendrá un espesor mínimo de 1.0 cm. Para la primera capa a base del piso se usará una de concreto en proporción 1:2:4. Para la segunda capa se usará mortero cemento-arena fina en proporción 1:2.

d) Método de construcción:

[Firma]
Aldo C. C. Coronado Flores
Coordinador de Infraestructura
Corte Superior de Justicia de Piura

[Firma]
Dra. Rixi Roxana Coronado Benites
ADMINISTRADORA
MODULO PENAL DE PIURA
Corte Superior de Justicia de Piura

[Firma]
VERONIKA REQUEJO ORTIZ
ARQUITECTO
CAP 17847

64

El piso de cemento comprende 2 capas:

En el piso de concreto de 2", la primera capa es de concreto de 140 kg/cm³ de un espesor de 4 cm. y la segunda de capa de 1 cm. con mortero mezcla 1:2

Su proporción será indicada en los planos.

Se colocarán reglas espaciadas máximo 1.00 mt. con un espesor igual al de la primera capa.

El mortero de la segunda capa se aplicará pasada la hora de vaciada la base. Se asentará con paleta de madera. Se trazarán brufas según se indica en los planos.

Antes de planchar la superficie, se dejará reposar al mortero ya aplicado, por un tiempo no mayor de 30 minutos.

La superficie terminada será uniforme, firme, plana y nivelada por lo que deberá comprobarse constantemente con reglas de madera.

El terminado del piso, se someterá a un curado de agua, constantemente durante 5 días. Este tiempo no será menor en ningún caso y se comenzará a contar después de su vaciado.

Después de los 5 días de curado, en los que se tomarán las medidas adecuadas para su perfecta conservación, serán cubiertas con papel especial para protegerlos debidamente contra las manchas de pintura y otros daños, hasta la conclusión de la obra.

e) Método de medición:

La unidad de medición de esta partida será metro cuadrado (m²).

02.09 OTROS

02.09.01 EXTRACTOR DE AIRE 39.9 cm 1080m³/h

Descripción

El extractor se colocará sobre el vano ubicado en el tabique del baño. Cuenta con las siguientes características:

Capacidad de extracción 1080 m³/h

Consumo eléctrico 46 W

Diámetro 11.89"

Alto (cm) 39.9

Ancho (cm) 39.9

Profundidad (cm) 12.9

Peso 2.5 kg

Uso Pared

Material Plástico ABS

Color Blanco

Nº de funciones 1

Dra. Roxana Coronado Benites
ADMINISTRADORA
MODULO PENAL DE PIURA
Corte Superior de Justicia de Piura

Alcaldesa Municipal
Condicionada
Corte Superior de Justicia de Piura



VERONIKA REQUEJO ORTIZ
ARQUITECTO
CAP 17847

65

Conexión a la red eléctrica 220 V
Diámetro del ducto de evacuación 300 mm
Nivel de ruido 43 dB

ESPECIFICACIONES TECNICAS DE ESTRUCTURAS

A. GENERALIDADES

Las presentes especificaciones técnicas son compatibles con lo indicado en el Reglamento Nacional de Edificaciones (RNE) y sus normas técnicas de edificación vigentes a la fecha de los Términos de Referencia, y todo lo no indicado en este documento se regirá por lo establecido en dicho reglamento y sus normas.

El proveedor se ceñirá a las presentes especificaciones y a las normas de materiales, pruebas y procedimientos constructivos referidos en el texto de la especificación.

En caso de discrepancia entre los documentos técnicos del Expediente Técnico, primarán los planos sobre las especificaciones y éstas sobre los análisis de precios.

B. MATERIALES, NORMAS Y PRUEBAS

En el presente acápite se dan las normas que regirán los controles de calidad de cada material, así como las normas de ensayos de aceptación de materiales. La frecuencia o periodicidad de las pruebas será establecida por las normas, estas especificaciones o en su defecto por la Supervisión.

NORMAS

La calidad de los materiales, su modo de utilización y las condiciones de ejecución de los diversos ensayos a los que se deberá someter en obra se ejecutarán en conformidad con la última edición de las normas siguientes:

- ASTM (American Society of Testing Materials)
- ACI (American Concrete Institute)
- ITINTEC (Instituto de Investigación Tecnológica y de Normas Técnicas Peruanas).

MARCAS DE FÁBRICA

El uso en las especificaciones y planos de materiales con nombres, códigos u otros elementos que puedan identificar la marca de algún fabricante o proveedor del mismo, debe considerarse que tiene el único propósito de describir mejor y de manera referencial la característica que se busca del material; en ningún caso debe entenderse que dicho uso expresa preferencia por determinada marca, sistema, fabricante o proveedor alguno.

En los casos en que se indique "similar" o "semejante", solamente CSJP o la Supervisión decidirá sobre la similitud o semejanza.

Dra. Rixi Roxana Coronado Benítez
ADMINISTRADORA
MODULO PENAL DE PIURA
Corte Superior de Justicia de Piura

Arq. Mila Flores
COORDINADORA
Corte Superior de Justicia de Piura

VERONIKA REQUEJO ORTIZ
ARQUITECTO
CAP 17847

66

ACEPTACION Y ENSAYOS

La solicitud de aprobación de materiales deberá contener todas las especificaciones detalladas de esos materiales y estar acompañada de los certificados de ensayos dados por los laboratorios oficiales aprobados, donde conste la calidad de los materiales, su comportamiento y su conformidad con las normas de esta especificación.

Si por cualquier razón en el curso de los trabajos, el Contratista tiene que modificar el origen o la calidad de los materiales, los nuevos lotes de materiales serán objeto de una nueva solicitud de aprobación.

Los materiales cuya calidad pueda variar de un lote a otro, o que la misma pueda ser alterada durante el transporte o almacenamiento antes de su empleo en la obra, serán objeto de ensayos periódicos.

El costo de los ensayos de calidad de materiales que se incorporen a la obra será por cuenta del Contratista, durante toda la ejecución de la obra. El Contratista efectuará los ensayos en laboratorios de su elección, siempre que sean de reconocida competencia y aprobados por la Supervisión.

ACLARACIONES FINALES

Cuando en estas especificaciones se haga referencia al Código ACI 318, debe quedar entendido de que se trata de la última versión vigente a la fecha (ACI 318S-2014).

03.00 ESTRUCTURAS

03.01 MOVIMIENTO DE TIERRAS

03.01.01 EXCAVACION DE PARA ZAPATAS

Las excavaciones para zanjas y zapatas serán de acuerdo con las dimensiones indicadas en los planos, se quitarán los moldes laterales cuando la compactación del terreno lo permita y no exista riesgo y peligro de derrumbes o de filtraciones de agua.

Antes del procedimiento de vaciado se deberá aprobar la excavación; asimismo no se permitirá ubicar zapatas y cimientos sobre material de relleno sin una consolidación adecuada. Para esta tarea se estima capas de 20 cm máximo.

El fondo de toda excavación para cimentación debe quedar limpio y parejo, se deberá retirar el material suelto, si el Contratista se excede en la profundidad de la excavación, no se permitirá el relleno con material suelto, lo deberá hacer con una mezcla de concreto ciclópeo 1:12 como mínimo.

Si la resistencia fuera menor a la contemplada con el cálculo y la napa freática y sus posibles variaciones estén dentro de la profundidad de las excavaciones, el Contratista notificará de inmediato a la Supervisión quien resolverá lo conveniente.

En caso de que al momento de excavar se encuentre la napa a poca profundidad, previa verificación de la Supervisión, se deberá considerar la impermeabilización de la

Arq. Juan José Rodríguez Flores
Coordinador de Adjudicación
Corte Superior de Justicia de Piura

Dra. Rosa Roxana Coronado Benites
ADMINISTRADORA
M.C. DE PIURA
Corte Superior de Justicia de Piura

VERONIKA REQUEJO ORTIZ
ARQUITECTO
CAP 17847

67

cimentación con asfalto líquido, así como de ser necesario el bombeo de la napa freática y en algunos casos un aditivo acelerante de fragua del concreto si estuviese indicado en los planos y/o presupuesto.

Medición y forma de pago

El pago de estos trabajos se hará por m3, cuyos precios unitarios se encuentran definidos en el presupuesto y varían de acuerdo a la resistencia y profundidad de cimentación, valores indicados en los planos del proyecto. El Supervisor velará por que esta partida se ejecute correctamente hasta su culminación.

03.02 OBRAS DE CONCRETO SIMPLE

03.02.01 CIMIENTOS

03.02.01.01 CONCRETO EN FALSO PISO e=4" 1:6

Descripción

Consiste en el vaciado de concreto ciclópeo en las áreas indicadas

Materiales y equipos

Hormigón (puestos en obra)

Cemento Portland Tipo V

Agua

Mezcladora de concreto 11p3

Método Constructivo

Concreto ciclópeo: 1:6 (Cemento-Hormigón), dosificación que deberá respetarse asumiendo el dimensionamiento propuesto.

Únicamente se procederá al vaciado cuando se haya verificado la exactitud de la excavación, como producto de un correcto replanteo, el batido de éstos materiales se hará utilizando mezcladora mecánica, debiendo efectuarse estas operaciones por lo mínimo durante 1 minuto por carga.

Sólo podrá emplearse agua potable o agua limpia de buena calidad, libre de impureza que pueda dañar el concreto; se humedecerá las zanjas antes de llenar los cimientos y no se colocará las piedras sin antes haber depositado una capa de concreto de por lo menos 10 cm. de espesor. Las piedras deberán quedar completamente rodeadas por la mezcla sin que se tome los extremos.

a).- Sistema de control

El control de esta partida se hará verificando la calidad de los materiales usados en la, como son el cemento, hormigón y el agua.

El encargado de verificar la calidad de los materiales y la calidad del concreto para ser vaciado será el supervisor de la obra el cual indicará al contratista si existiera

Ana María Maldonado Flores
Coordinadora de Infraestructura
Corte Superior de Justicia de Piura

Dra. Rixi Roxana Coronado Benites
ADMINISTRADORA
MODULO PENAL DE PIURA
Corte Superior de Justicia de Piura

VERÓNICA REQUEJO ORTIZ
ARQUITECTO
CAP 17847

68

alguna dificultad.

El vaciado del concreto será respetando las dimensiones indicadas en los planos, además respetándose los niveles indicados en los planos estructurales.

Método de medición

La forma de medición de esta paridad será por m² de falso piso vaciado según como lo indican los planos.

03.02 OBRAS DE CONCRETO

03.02.01 DADO DE CONCRETO

03.02.01.01 DADO DE CONCRETO F'C=210 KG/CM² 0.50*0.50*0.50 CON PERNOS 3/4" Y PLANCHA BASE PARA ANCLAJE DE COLUMNA METALICA

03.03.04 COLUMNAS

03.03.04.01 COLUMNAS DE CONCRETO F'C=210 KG/CM²

03.03.05 VIGAS

03.03.05.01 VIGAS DE CONCRETO F'C=210 KG/CM²

Descripción

Esta especificación se refiere al concreto usado como material estructural y norma su producción, manipuleo, transporte, colocación, curado, protección y pruebas de resistencia. El Contratista se ceñirá estrictamente a lo indicado en los planos del proyecto, en la presente especificación y en las normas vigentes, respectivamente.

Materiales

Los materiales que conforman el concreto son:

- Cemento Portland tipo I
- Agregado fino
- Agregado grueso
- Agua
- Aditivos
- Hormigón para concreto ciclópeo

Cemento

Se usará Cemento Portland Tipo I normal, salvo en donde se especifique la adopción de otro tipo, pudiendo ser Cemento tipo II indicado para suelos con moderada presencia de sulfatos y Cemento tipo V para suelos agresivos, o Cemento tipo Puzolánico u otro, debido a alguna consideración especial determinada por el especialista de Suelos, la misma que deberá de estar indicada

Ante el Sr. Jefe de la Oficina de Asesoría Jurídica
Calle 1000, P.O. Box 1000, Lima 1000

Dra. Rixi Roxana Coronado Benites
ADMINISTRADORA
MODULO JENAL DE PIURA
Corte de Piura

VERONIKA REQUEJO ORTIZ
ARQUITECTO
CAP 17847

69

en los planos y presupuesto correspondiente, siendo válida para los elementos de concreto en contacto con el suelo. El Cemento a usar deberá cumplir con las Especificaciones y la Norma NTP 334.090 del Perú. En términos generales no deberá tener grumos, por lo que deberá protegerse en bolsas o en silos en forma que no sea afectado por la humedad ya sea del medio o de cualquier agente externo.

Se controlará la calidad del mismo, según la norma ASTM C-150 y se enviarán muestras al laboratorio especializado en forma periódica a fin de que lo estipulado en las normas garantice la buena calidad del mismo.

Agregado fino

Será arena natural, limpia, que tenga granos duros y resistentes, libre de cantidades perjudiciales de polvo, terrones, partículas blandas o escamosas, esquistos, álcalis, ácidos, cloruros, materia orgánica u otras sustancias dañinas al concreto.

La cantidad de material que pase la malla N° 200 no excederá del 5% del peso total y deberá estar de acuerdo con la norma para agregado ASTM C-33.

Agregado grueso

Será grava o piedra en estado natural, triturada o partida, de grano compacto y de calidad dura. Debe estar limpio, libre de cantidades perjudiciales de polvo, materia orgánica, cloruros, greda u otras sustancias perjudiciales al concreto, ni contendrá mica, piedra desintegrada ni cal libre. La graduación será uniforme desde la malla estándar ASTM 1/2" hasta el tamaño máximo indicado en el Cuadro N° 01.

Agua

El agua será fresca, limpia y bebible. Se podrá usar agua no bebible solo cuando, mediante pruebas previas a su uso, se establezca que los cubos de concreto sin agregado grueso hechos con ella den resistencias iguales o mayores al 90% de la resistencia de los cubos similares con agua potable.

El contenido de cloruros en el agua deberá controlarse de manera tal que el contenido de cloruros total en la mezcla no exceda los máximos permitidos por la Norma ACI 318. En general el agua debe cumplir con el artículo 3.3 de la Norma Técnica E.060 Concreto Armado del Reglamento Nacional de Edificaciones.

Aditivos

Ante la falta de agua potable en la zona de ejecución de la obra, se utilizará agua de pozo, la cual será tratada y certificada por el laboratorio de control de calidad de la obra.

Dra. Rixi Roxana Coronado Benites
ADMINISTRADORA
MODULO PENAL DE PIURA
Corte Superior de Justicia de Piura

VERÓNICA REQUEJO ORTIZ
ARQUITECTO
CAP 17847

70

En algunos elementos como columnas, vigas o placas debido a las dimensiones de los elementos o por el tipo de acabado se usarán aditivos plastificantes y reductores de agua los cuales están indicados en los respectivos análisis de costos unitarios., en caso de considerarse necesario y con la previa aprobación de la Supervisión, podrá utilizarse aditivos aceleradores de fragua.

Los aditivos se usarán siguiendo estrictamente las instrucciones del fabricante.

No se aceptarán aditivos que contengan cloruros o nitratos. Su almacenamiento se hará de tal manera de evitar la contaminación, evaporación o mezcla con cualquier otro material.

Hormigón

Es una mezcla natural de agregado fino y agregado grueso. Deberá ser bien graduado entre las mallas estándar ASTM 100 y la malla 2". Debe estar libre de cantidades perjudiciales de polvo, sales, álcalis, materia orgánica u otras sustancias dañinas para el concreto. En lo que sea aplicable, se seguirán para el hormigón las recomendaciones indicadas para los agregados fino y grueso.

Almacenamiento de materiales

Se cuidará que el cemento almacenado en bolsas no esté en contacto con el suelo o el agua libre que pueda correr por el mismo. Se recomienda que el cemento se almacene en un lugar techado fresco, libre de humedad y contaminación. El cemento se almacenará en pilas de hasta 10 bolsas y se cubrirá con material plástico u otros medios de protección. El cemento a granel se almacenará en silos metálicos u otros elementos similares aprobados por la Inspección, aislándolo de una posible humedad o contaminación.

Los agregados se almacenarán en forma tal que se prevenga una segregación (separación de las partes gruesas de las finas) o contaminación excesiva con otros materiales o agregados de otras dimensiones. El control de estas condiciones lo hará la Supervisión, mediante muestreos periódicos para comprobar la granulometría y limpieza del material.

Producción del concreto

La dosificación, mezcla de componentes, transporte y colocación del concreto se ceñirán a la norma ACI-304. Cuando el concreto se coloque con bomba o faja transportadora, se aplicarán adicionalmente las normas ACI-304-2R o ACI-304-4R. Cuando el concreto provisto a la obra sea premezclado, se aplicará adicionalmente la norma ASTM C94.

Dra. Rici Roxana Coronado Benites
ADMINISTRADORA
MODULO PENAL DE PIURA
Corte Superior de Justicia de Piura

Arg. Silvio
Coordinador
Corte Superior de Justicia de Piura

VERÓNICA REQUEJO ORTIZ
ARQUITECTO
CAP 17847

71

En el Cuadro N° 01 se muestran las clases de concreto de acuerdo a su uso y resistencia a la compresión $f'c$, medida en cilindros estándar ASTM a los 28 días. Para la evaluación de la resistencia $f'c$ se usará la norma ACI-124.

CUADRO N° 01 - CLASES DE CONCRETO

Resistencia a la compresión a los 28 días $f'c$ (kg/cm ²)	Tamaño máximo del agregado (pulgadas)	Relación agua cemento máxima (litros / saco de cemento)	Slump (revenimiento) máximo en pulgadas	Uso
175	1 1/2"	25.5	4 "	Zapatas, Vigas de cimentación, Muros de contención
210	1"	24.5	4 "	Placas, columnas y vigas
210	3/4"	24.5	4 "	Losas

En los planos el concreto se encuentra especificado por su resistencia a la compresión a los 28 días en cilindros estándar ASTM ($f'c$). Un saco de cemento es la cantidad de cemento contenida en un envase original de fábrica, sin averías, con un peso de 42.5 kg, o una cantidad de cemento a granel que pese 42.5 kg. En ningún caso se aceptará un concreto que tenga más de 11.5 bolsas de cemento por m³ de concreto.

Previamente a la producción del concreto para la construcción definitiva de los elementos estructurales, el Contratista someterá a la aprobación de la Supervisión la dosificación de cada clase de concreto. Para tal efecto deberá presentar la información siguiente:

- Calidad del cemento
- Granulometría de los agregados
- Proporciones de la mezcla
- Resultados de las pruebas de testigos

La mezcla de cada clase de concreto deberá ser evaluada por lo menos por seis testigos probados a la misma edad, obtenidos de mezclas de pruebas con los materiales que se propone usar. La aprobación de la dosificación no exime al Contratista de su total responsabilidad por la calidad del concreto.

Transporte y colocación del concreto

El Contratista someterá a la aprobación de la Supervisión los métodos y medios que propone utilizar para el transporte y colocación del concreto.

[Firma]
Alcaldesa Municipal
Municipalidad de Iquitos
Calle España 10, Teléfono 05 110 1100

[Firma]
Dra. Rixi Roxana Coronado Benites
ADMINISTRADORA
MUNICIPIO PENAL DE PIURA
11 de Julio

[Firma]
VERONIKA REQUEJO ORTIZ
ARQUITECTO
CAP 17847

72

El concreto a ser usado en la obra, en ningún caso tendrá más de 30 min entre su preparación y colocación.

En caso de usar mezcladoras, éstas deberán estar ubicadas lo más cerca posible a los sitios donde va a vaciarse el concreto con el fin de facilitar su transporte y evitar segregaciones y pérdida de material.

El transporte vertical del concreto se hará por medio de elevadores accionados manualmente o por motores eléctricos y de la capacidad adecuada, de tal manera de proporcionar el abastecimiento de concreto en el lugar del vaciado sin segregación y sin interrupciones que permitan la pérdida de plasticidad entre vaciados sucesivos.

En caso de utilizar equipo de bombeo, se asegurará el perfecto estado de funcionamiento del mismo y de acuerdo a las recomendaciones del fabricante. No se permitirá el vaciado de concreto a través de tuberías de aluminio o de aleación de aluminio.

Consolidación

La consolidación o compactación del concreto se ceñirá a la norma ACI-309. El tipo de vibrador a utilizarse será sometido a la aprobación de la Supervisión, quien deberá exigir vibradores del diámetro y características específicas, condicionando o limitando el ritmo de colocación del concreto en función del equipo con que cuente el Contratista.

En el llenado, los vibradores deberán penetrar unos 10 cm en la capa previamente vaciada y se colocarán a distancias regulares y sistemáticas con el objeto de lograr una correcta compactación. No se deberá iniciar el vaciado de una nueva capa si la anterior no ha sido completamente vibrada.

El equipo mínimo será de dos vibradores de cada tipo por cada frente de trabajo. Los vibradores podrán ser accionados ya sea por motor a gasolina, eléctrico o neumático, con diámetro de cabeza de 1.9 a 3.8 cm para las zonas de mayor congestión de acero y de 3.2 a 6.4 cm en zonas de menor congestión. En áreas en donde sea difícil el vibrado y dudoso su efecto, será necesaria la utilización adicional del "chuceado", para lo cual se utilizará una barra de construcción de tamaño manejable.

Curado

Aut. Sup. de Justicia de Piura
Credenciado de Intervención
Código 17847

Dra. Roxana Coronado Beniles
ADMINISTRADORA
MÓDULO PENAL DE PIURA
Ministerio de Justicia

 VERÓNICA REQUENA ORTIZ
ARQUITECTO
CAP 17847

73

En general el concreto será curado por vía húmeda. El curado deberá iniciarse tan pronto como sea posible sin dañar la superficie y prolongarse interrumpidamente por un mínimo de siete días.

En el caso de superficies verticales, el Contratista podrá aplicar una membrana selladora aprobada por la Supervisión, en reemplazo del curado por vía húmeda. En todos los casos el Contratista se ceñirá a la norma general ACI-318.

Pruebas a la compresión

La evaluación de la resistencia a la compresión de cada clase de concreto se efectuará aplicando la norma ACI-214. Se llevará un registro estadístico de los resultados de las pruebas, estableciendo de esta manera la resistencia promedio, la resistencia característica y la desviación estándar.

Una clase de concreto está definida como la mezcla lograda con los mismos ingredientes y proporciones, incluyendo los aditivos. El valor $f'c$ especificado en el proyecto corresponde a la resistencia característica resultante de la evaluación. Este valor tendrá consistencia real y efecto mandatorio después de un mínimo de 30 pruebas de cada clase de concreto.

Con este objeto se tomarán testigos cilíndricos de acuerdo a la norma ASTM C31 en la cantidad mínima de dos testigos por cada 30 m3 de concreto colocado, pero no menos de dos testigos por día para cada clase de concreto; cuando se trate de concreto premezclado se tomarán como mínimo dos testigos por cada cinco camiones. En cualquier caso, cada clase de concreto será comprobada al menos por cinco pruebas.

La prueba consistirá en romper dos testigos de la misma edad y clase de acuerdo a lo indicado en la norma ASTM C39. Se llamará resultado de la prueba al promedio de los dos valores.

Un concreto será considerado satisfactorio si el promedio de tres resultados consecutivos sea igual o mayor que el $f'c$ requerido y si ningún testigo individual tenga una rotura a 35 kg/cm2 o más por debajo del $f'c$ requerido.

Atq. María Soledad Cornejo Rivas
Coordinadora de la Dependencia
Corte Superior de Justicia de Piura

Dra. Rixi Roxana Coronado Benites
ADMINISTRADORA
MODULO PENAL DE PIURA
Corte Superior de Justicia de Piura

VERÓNICA REQUEJO ORTIZ
ARQUITECTO
CAP 17847

74

El Contratista llevará un registro de cada par de testigos trabados, en el que constará su número correlativo, la fecha de elaboración, la clase de concreto, el

lugar específico de uso, la edad al momento del ensayo, la resistencia de cada testigo y el resultado de la prueba. Los costos de todas las pruebas de concreto que se realicen deben estar considerados en los precios unitarios del Contratista.

Aceptación

En caso que no se obtenga la resistencia especificada, la Supervisión podrá ordenar a su juicio el retiro y reposición del concreto bajo sospecha o la ejecución de pruebas de carga.

En el caso que deban ejecutarse pruebas de carga, estas se harán de acuerdo a las indicaciones del Código ACI-318. De no obtenerse resultados satisfactorios de las pruebas de carga, se procederá a la demolición de la estructura, ya sea en forma parcial o total, según el rango de los resultados.

Solamente se podrá reforzar la estructura bajo estricta decisión y responsabilidad de la Supervisión, quien deberá sustentar técnicamente ante CSJP tal decisión.

El costo de la eliminación y sustitución del concreto y las pruebas de carga, así como el costo de la demolición, refuerzo y reconstrucción, si estas llegaran a ser necesarias, será por cuenta exclusiva del Contratista, quien no podrá justificar demoras en la entrega de la obra por estas causales.

Protección del concreto fresco y resane de defectos superficiales

El concreto fresco debe ser protegido de la acción nociva de los rayos solares, del viento seco en condiciones de evaporación rápida, de golpes, de vibraciones y otros factores que puedan afectar su integridad física o interferir con la fragua.

Todos los defectos superficiales serán reparados inmediatamente después del desencofrado. La decisión de cuáles defectos superficiales puede ser reparados y qué áreas deben ser removidas será atribución exclusiva de la Supervisión, quien deberá estar presente en todas las

Arq. Silvia Milla
Coordinadora de Ingeniería
Corte Superior de Justicia de Piura

Dra. Rixi Roxana Coronado Benites
ADMINISTRADORA
MODULO PENAL DE PIURA
Corte Superior de Justicia de Piura

VERÓNICA REQUEJO ORTIZ
ARQUITECTO
CAP 17847

75

labores de desencofrado, no pudiendo efectuarse las mismas sin su aprobación expresa.

El procedimiento y materiales para el resane serán tales que aseguren la permanencia de la restitución de la capacidad estructural del elemento y de los recubrimientos de la armadura especificada.

En cualquier caso, el Contratista es el responsable final de la calidad de los trabajos, y por lo tanto podrá exigirse la remoción o demolición de todo trabajo que a juicio de la Supervisión no cumpla con las exigencias de estas especificaciones o de las normas a que se hace referencia en ellas.

Pruebas de cargas de la estructura

El supervisor está facultado para ordenar una prueba de carga en cualquier porción de la estructura cuando las condiciones de seguridad no sean satisfactorias o cuando el promedio de las probetas ensayadas arroja resistencias inferiores a las especificaciones.

La carga de prueba no se colocará hasta que los elementos estructurales o porción de éstos, hayan soportado una carga muerta de servicio colocada 48 horas antes.

Antes de la colocación de la carga de prueba, se tomará medidas por medio de instrumentos especificados, los cuales deberán estar en buenas condiciones y arrojen lecturas comparativas, acto seguido se procederá al incremento de cargas.

Los elementos estructurales o porción de éstos serán sometidos a una carga de prueba equivalente a 0.3 veces la carga muerta de servicio, mas 1.7 veces la carga viva de servicio, la cual se aplicará sin impacto y sin producir el efecto de arco; dicha carga se aplicará por incremento y se tomará lectura de las deflexiones al concluir cada incremento.

Si las estructuras presentan una falta evidente, el Ingeniero realizará los cambios e innovaciones pertinentes, a fin de hacerla adecuada, a la capacidad diseñada, teniendo el Contratista que ceñirse a las indicaciones del Ingeniero.

Siendo: H = Peralte de elemento

Dra. Rida Roxana Coronado Beniles
ADMINISTRADORA
MODULO PENAL DE PIURA
Corte Superior de Justicia

Arq. Shirohito
Coordinadora de Infraestructura
Corte Superior de Justicia

VERÓNICA REQUEJO ORTIZ
ARQUITECTO
CAP 17847 76

L = Luz del elemento (en voladizos tómesese el doble).

Si la deflexión máxima de una viga de un piso o un techo excede de $12/2000 H$ (cm), la recuperación de la deflexión dentro de las 24 horas siguientes al retiro de la carga de prueba, será por lo menos 75 % de la deflexión máxima.

Las construcciones que no muestren una recuperación mínima del 75% de la deflexión máxima pueden ser probadas nuevamente.

La segunda prueba de carga podrá realizarse después que haya pasado por lo menos 72 horas después de haber retirado la primera carga (primera prueba), en el nuevo ensayo la recuperación deberá ser por lo menos el 75%.

Medición y forma de pago

La medición de la partida de concreto será por m³ colocado y su pago constituirá compensación completa por los trabajos descritos anteriormente incluyendo mano de obra, leyes sociales, materiales, equipos, herramientas, imprevistos y en general todo lo necesario para completar la partida correctamente.

03.03.04.02 COLUMNAS ENCOFRADO Y DESENCOFRADO

03.03.05.02 VIGAS ENCOFRADO Y DESENCOFRADO

Descripción

Los encofrados deberán estar preparados para resistir con seguridad todas las cargas impuestas por su propio peso, el peso y empuje del concreto vaciado y una sobrecarga de llenado (trabajadores, carretillas, vibradores, equipos, etc.).

Responsabilidad

La seguridad de las estructuras provisionales, andamiajes y encofrados será de responsabilidad única del Contratista, quien deberá ceñirse a la norma ACI-347.

Los planos de encofrados serán remitidos a la Supervisión para su revisión con una anticipación de 20 días a la ejecución de los trabajos, esta revisión no exonera de su responsabilidad al Contratista.

Características

Dra. Rixi Roxana Coronado Benites
ADMINISTRADORA
MODULO PENAL
Corte

Arq. Silvio Ullmann
Coordinador de Infraestructura
Corte Superior de Justicia de Lima

VERÓNICA REQUEJO ORTIZ
ARQUITECTO
CAP 17847

77

Los encofrados y andamiajes se construirán para resistir con seguridad y sin deformaciones apreciables las cargas impuestas por su peso propio, el peso y empuje del concreto más una sobrecarga de 300 kg/m² como mínimo.

Los encofrados serán herméticos a fin de evitar la pérdida de finos y lechada, siendo adecuadamente arriostrados y unidos entre sí para mantener su posición y forma.

Preparación y colocación

Los encofrados y sus soportes deben ser diseñados y construidos bajo responsabilidad del Contratista, teniendo en cuenta su durabilidad y resistencia, principalmente si van a ser usados reiteradas veces durante la obra.

La superficie interior de todos los encofrados será limpia de toda materia extraña, grasa, mortero, basura y será recubierta con aceite o desmoldante aprobado por la Supervisión. Las sustancias que se usen para desmoldar no deberán causar manchas al concreto.

En general los encofrados deben estar de acuerdo con lo indicado en el ACI 318.

Desencofrado

Todos los encofrados serán retirados en el tiempo indicado o cuando la resistencia especificada haya sido alcanzada, y de modo que no se ponga en peligro la estabilidad del elemento estructural o dañe su superficie.

Se tomarán precauciones cuando se efectúe el desencofrado para evitar fisuras, roturas en las esquinas o bordes y otros daños en el concreto. Cualquier daño causado al concreto por una mala operación de desencofrado será reparado por cuenta del Contratista, a satisfacción de la Supervisión.

En casos especiales la Supervisión podrá ordenar que los encofrados permanezcan más tiempo que el indicado en estas especificaciones, por razones justificadas.

Cuando se use aditivos aceleradores de fragua, el desencofrado podrá efectuarse antes de lo usualmente permitido, contando para ello con la aprobación de la Supervisión.

En caso de concreto normal se deben considerar los siguientes tiempos mínimos para el desencofrado:

Dra. Rixi Roxana Coronado Benites
ADMINISTRADORA
MODULO PENAL DE PIURA
Corte 5111

Alc. Shirohito Ralmondo Pared
Coordinador de Infraestructura
Corte Superior de Justicia de Piura

VERONIKA REQUEJO ORTIZ
ARQUITECTO
CAP 17847

78

• Columnas, muros, costado de vigas y zapatas.	24 horas
• Fondo de losas aligeradas y macizas.	10 días
• Fondo de vigas	21 días
• Voladizos	21 días

En caso de concreto con aditivos de resistencia se deben considerar los siguientes tiempos mínimos para el desencofrado:

• Fondo de losas aligeradas y macizas.	4 días
• Fondo de vigas cortas	4 días
• Fondo de vigas de gran luz y losas sin vigas	7 días
• Voladizos pequeños	14 días

Tolerancias

Las tolerancias en el concreto terminado son las siguientes:

En la verticalidad de columnas hasta
3m de longitud:

En la verticalidad de columnas hasta
6m de longitud:

En la sección transversal de cualquier
elemento:

En la ubicación de ductos y pases

La Supervisión verificará previamente al vaciado del concreto las dimensiones, verticalidad y los elementos de fijación de los encofrados, así como el estado de los materiales de estos a fin de prevenir que se abran las formas durante el vaciado.

Medición y forma de pago

La medición de esta partida será por m² y su pago constituirá compensación completa por los trabajos descritos anteriormente incluyendo mano de obra, leyes sociales, materiales, equipos, herramientas, imprevistos y en general todo lo necesario para completar la partida correctamente.

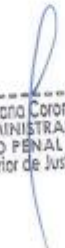
Lra. Roxana Coronado Benites
ADMINISTRADORA
MODULO PENAL DE PIURA
Corte Superior de Justicia de Piura

Lra. Roxana Coronado Benites
Coordinadora de Infraestructura
Corte Superior de Justicia de Piura

 VERÓNICA REQUEJO ORTIZ
ARQUITECTO
CAP 17847

79

03.03.04.03 COLUMNAS - ACERO $FY=4200$ KG/CM²

03.03.05.03 VIGAS - ACERO $FY=4200$ KG/CM²

Descripción

El acero de refuerzo está especificado en los planos por su esfuerzo de fluencia (f_y) y deberá ceñirse además a las normas indicadas, el Acero deberá cumplir con la norma ASTM-615.

Se deberán respetar los diámetros de todos los aceros estructurales especificados en los planos, cuyo peso y diámetro deberá ser de acuerdo a las Normas.

Gancho Estándar

a. En barras longitudinales:

- Doble de 180° más una extensión mínima de 4 db, pero no menor de 6.5 cm. al extremo libre de la barra.
- Doble de 90° más una extensión mínima de 12 db al extremo libre de la barra.

b. En Estribos:

- Doble de 135° más una extensión mínima de 10 db al extremo libre de la barra. En elementos que no resisten acciones sísmicas, cuando los estribos no se requieran por confinamiento, el doblez podrá ser de 90° o 135° más una extensión de 6 db.

Diámetros Mínimos de Doblado

a. En barras longitudinales:

- El diámetro de doblez medido a la cara interior de la barra no deberá ser menor a:

Barras Φ 3/8" a Φ 1" 6 db

Barras Φ 1 1/8" a Φ 1 3/8" 8 db

b. En Estribos:

- El diámetro de doblez medido a la cara interior de la barra no deberá ser menor a:

Estribos Φ 3/8" a Φ 5/8" 4 db

Estribos Φ 3/4" Φ mayores 6 db

Doblado del Refuerzo

Todo el refuerzo deberá doblarse en frío. El refuerzo parcialmente embebido dentro del concreto no debe doblarse, excepto cuando así se indique en los

Dra. Rixi Roxana Coronado Benites
ADMINISTRADORA
MODULO PENAL DE PIURA
Corte Superior de Justicia de Piura

Ing. Silvestre Coronado Flores
Coordinador de Infraestructura
Corte Superior de Justicia de Piura

VERÓNICA REQUENA ORTIZ
ARQUITECTO
CAP 17847 80

planos de diseño o lo autorice el Ingeniero Proyectista. No se permitirá el redoblado del refuerzo.

Colocación del Refuerzo

El refuerzo se colocará respetando los recubrimientos especificados en los planos. El refuerzo deberá asegurarse de manera que durante el vaciado no se produzcan desplazamientos que sobrepasen las tolerancias permisibles. La posición de las varillas de refuerzo, tanto longitudinal como transversal no deberá diferir en más de 1 cm respecto a lo indicado en planos.

Límites para el Espaciamiento del Refuerzo

El espaciamiento libre entre barras paralelas de una capa deberá ser mayor o igual a su diámetro, 2.5 cm ó 1.3 veces el tamaño máximo nominal del agregado grueso.

En las columnas, la distancia libre entre barras longitudinales será mayor o igual a 1.5 su diámetro, 4 cm ó 1.3 veces el tamaño máximo nominal del agregado.

El refuerzo por contracción y temperatura deberá colocarse a una separación menor o igual a 5 veces el espesor de la losa, sin exceder de 45 cm.

Empalmes del Refuerzo

Los refuerzos se deberán empalmar preferentemente en zonas de esfuerzos bajos, las barras longitudinales de columnas se empalmarán de preferencia dentro de los 2/3 centrales de la altura del elemento.

Los empalmes deberán hacerse sólo como lo requieran o permitan los planos de diseño o como lo autorice el Supervisor.

Las barras empalmadas por medio de traslapes sin contacto en elementos sujetos a flexión, no deberán separarse transversalmente más de 1/5 de la longitud de traslape requerida, ni más de 15 cm. La longitud mínima del traslape en los empalmes traslapados en tracción será conforme a los requisitos de los empalmes indicados en el capítulo 12 de la norma E-060 Concreto Armado pero nunca menor a 30 cm.

Los empalmes en zonas de esfuerzos altos deben preferentemente evitarse; sin embargo, si fuera estrictamente necesario y si se empalma menos o más de la mitad de las barras dentro de una longitud requerida de traslape, se deberá usar los empalmes indicados en la norma E-060 Concreto Armado. En general se debe respetar lo especificado en el Reglamento Nacional de Edificaciones.

Dra. Rixi Roxana Coronado Benites
ADMINISTRADORA
MODULO PENAL DE PIURA
Corte Superior de Justicia de Piura

Arq. Shila L. ...
Coordinadora ...
Calle ...

VERONIKA REQUEJO ORTIZ
ARQUITECTO
CAP 17847

81

Medición y forma de pago

La medición de esta partida será por kg y su pago constituirá compensación completa por los trabajos descritos anteriormente incluyendo mano de obra, leyes sociales, materiales, equipos, herramientas, imprevistos y en general todo lo necesario para completar la partida correctamente.

03.04

ESTRUCTURA METALICA

Se refiere al diseño, fabricación, suministro y montaje en el sitio, de todos los elementos que componen la estructura metálica, como columnas, vigas, armaduras, correas de acero, (lámina doblada, perfiles o varillas), tensores y arriostramiento, todo de acuerdo con el diseño debidamente aprobado.

La estructura deberá ser montada e instalada por el proveedor, según los alineamientos y niveles indicados en los planos, o tomados en el sitio de las obras, para lo cual además el Contratista deberá proveer todos los elementos de anclaje correspondientes.

Los espaciamientos de los elementos, los sistemas de empalmes, tipos de perfiles y clases de aceros serán los indicados en los planos de detalles y en las especificaciones particulares de cada estructura. Los aceros empleados cumplirán las especificaciones generales y encontrarse en condiciones similares a las que tienen al salir de la fábrica y no deben haber sufrido dobladuras ni calentamientos.

Los aceros de perfiles simples, estructurales semipesados, pesados, planchas y barras a emplearse, deberán cumplir con las características técnicas señaladas en los planos, especialmente en cuanto al tipo de secciones, dimensiones, resistencias y otros. Como condición general, los perfiles o elementos de acero deberán ser de grano fino y homogéneo; no deberán presentar en la superficie o en el interior de su masa grietas u otra clase de defectos. La soldadura a utilizarse será del tipo y calibre adecuado a los elementos a soldarse y señalados en los planos. El metal de la soldadura, una vez depositado, debe aparecer sin grietas, inclusiones de escorias, porosidades grandes, cavidades ni otros defectos de deposición.

03.04.01 SUMINISTRO E INSTALACIÓN DE TIJERAL T-1 H=0.53 Fe° TUBO 6"X2"x3mm, 40X60X2.0MM, 40X80X2.5MM, SEGÚN DETALLE

Dra. Rixi Roxana Coronado Benites
ADMINISTRADORA
MODULO PENAL DE PIURA
Corte Superior de Justicia de Piura

Arq. Silvia Gloria Coronado Flores
Coordinadora de Infraestructura
Corte Superior de Justicia de Piura

VERONIKA REQUEJO ORTIZ
ARQUITECTO
CSP 17847
GAR 11641

82

- 03.04.02 SUMINISTRO E INSTALACIÓN DE VIGUETAS Fe° PERFIL RECTANGULAR 40x80x2.5mm,. INCLUYE PINTURA BASE ZINCROMATO Y ESMALTE COLOR GRIS A 02 MANOS
- 03.04.03 SUMINISTRO E INSTALACIÓN DE VIGUETAS Fe° PERFIL RECTANGULAR 40x60x2.0mm,. INCLUYE PINTURA BASE ZINCROMATO Y ESMALTE COLOR GRIS A 02 MANOS
- 03.04.04 SUMINISTRO E INSTALACIÓN DE VIGA Fe° PERFIL RECTANGULAR 150x50x3.0mm,. INCLUYE PINTURA BASE ZINCROMATO Y ESMALTE COLOR GRIS A 02 MANOS
- 03.04.05 SUMINISTRO E INSTALACIÓN COLUMNAS Fe° PERFIL CUADRADO 150x150x4.0mm INCL PLANCHA BASE Y PERNOS SEGÚN DETALLE
- 03.04.06 SUMINISTRO E INSTALACIÓN DE PLANCHA OSB DE 18MM CON TRATAMIENTO DE BARNIZ A 02 MANOS

Materiales

Esta partida comprende la colocación de los elementos metálicos que soportaran la cobertura de los ambientes exteriores y específicos, se utilizara Acero LAC AST A500, se colocara las columnas son de acero LAC de 150 mmx 150 mm y 4mm de espesor, además comprende la plancha base, se soldarán rigidizadores según los estipulado en los planos a la plancha base, se colocarán los pernos de anclaje de acero A36 cuya longitud está indicada en los planos.

Se dará una base de pintura anticorrosiva de zincromato y se dará una pintura de esmalte de acabado. Además, se caracteriza por ser soldable lo que facilita las uniones y el trabajo. Es un elemento indicado para construir muebles o señaléticas de tránsito.

Ficha Técnica

Espesor: 4 mm

Largo: 6 m

Peso: VARIADO

Uso: Industrial

Diámetro: 40 mm

Marca: Genérico

Modelo: Rectangular

Ana Olivia Utrera
Coordinadora de Infraestructura
Corte Superior de Justicia de Huila

Dra. Rixi Roxana Coronado Beniles
ADMINISTRADORA
MODIFICACIONES DE PLANO
Corte Superior de Justicia de Huila

VERÓNICA REQUEJO ORTIZ
ARQUITECTO
CAP 17847

83

Material: Acero

Procedimiento para la Ejecución

La estructura deberá ser diseñada y fabricada con perfiles o tubos de acero de procedencia nacional que cumplan con las normas NTC. Todos los materiales serán de la mejor calidad y nuevos. Los elementos deberán anclarse firmemente en los tabiques de apoyo, según los planos de detalle o indicaciones del Supervisor de Obra. Deben además incluirse los elementos para arriostramiento de la estructura.

Vigas Principales. Deberán diseñarse de forma tal que se aproveche totalmente la capacidad de trabajo de la sección. La primera viga debe colocarse a una distancia menor de 6" (15 cms) de los muros paralelos a la misma. Y serán de Fe° PERFIL TUBULAR RECTANGULAR 40x60x3.0mm x 6m.

Viguetas. Serán de Fe° PERFIL TUBULAR RECTANGULAR 40x60x3.0mm x 6m.

Apoyos: Cuando son de concreto o ladrillo, el apoyo de la vigueta debe tener un mínimo de 4" (10 cms); si el apoyo es metálico, esta dimensión se puede reducir a 2 1/2" (6.5 cms) todos los apoyos deben presentar una superficie uniforme y a la altura apropiada.

Amarres: Una vez colocadas las viguetas y antes de someterlas a cargas, se harán amarres horizontales continuos con varilla redonda. (ver diámetros y distancias en especificaciones particulares) roscada en los extremos, para tensarla, con el fin de fijar completamente las viguetas.

03.04.08 SUMINISTRO E INSTALACIÓN DE COBERTURA METALICA DE PLANCHAS DE PV-4 ACERO ZINCALUM. INC. ACCESORIOS

Definición

Este ítem se refiere a la provisión y colocación de cubiertas de planchas PV4, cumbreras, y del entramado de la estructura metálica que servirá de soporte a dicha cubierta, de acuerdo a los planos de construcción, detalles respectivos.

Características



Dra. Rixi Roxana Coronado Benites
ADMINISTRADORA
MODULO PENAL DE PIURA
Corte Superior de Justicia de Piura

Ate. Rixi Coronado Benites
Coordinadora de Intelectuales
Corte Superior de Justicia de Piura

VERONICA REQUENA ORTIZ
ARQUITECTO
CAP 17847

84

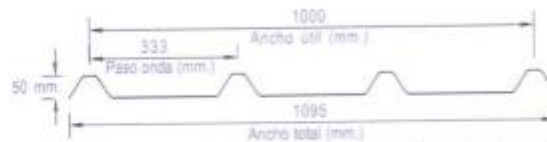
Plancha de FRP diseñada para su aplicación en cubiertas y revestimientos. Está constituida por 4 nervios rigidizantes de alto desarrollo, que garantizan su estanqueidad y estabilidad. Permite formas curvas y contracurvas, solucionando en forma continua situaciones de cumbreras y encuentros de cubiertas y muros.



Puede ser instalada con sus nervios en sentido horizontal o vertical y hacia el exterior o interior de la estructura soportante. Debido a su avance útil de 1 mt., es una plancha económica de gran rendimiento. Se fabrica translúcida o con color incorporado. Gran variedad de colores, según carta RAL. Permite una pendiente mínima de 5%.

CARACTERÍSTICAS TÉCNICAS

GEOMETRÍA			PROPIEDADES		
Ancho útil	1000	mm.	Peso específico	1.4	g/cm³
Ancho total	1095	mm.	Absorción de agua	0.2	%
Altura onda	50	mm.	% de fibra de vidrio	25	%
Paso onda	333	mm.	Temperatura de uso	-40/+60	°C
Cant. ondas	4	und.	Dilatación térmica	2.7×10^{-5}	°C
TRASLAPES			PROPIEDADES MECÁNICAS		
Traslape Lateral (TL)	1	nervio	Resist. a la Tracción	70-90	MPa
Traslape Lateral (TL)	95	nervio	Resist. a la Compresión	70-90	MPa
Traslape Externo (TE)	150	nervio	Resist. a la Flexión	120-140	MPa

Las planchas de FRP no son diseñadas para soportar cargas puntuales, sino cargas uniformemente repartidas. Las cargas de viento especificadas asumen una adecuada distribución de las fijaciones. El criterio general de diseño de las tablas de carga limita las deformaciones unitarias del material a un 20% (app.) de

TABLA DE CARGAS

Espesor (mm.)	Tipo de Carga (kg/m²)	Distancia entre costaneras (mt.)				
		1.00	1.25	1.50	1.75	2.00
1.0	Uniforme	126	80	56	42	32
	Succión viento	69.3	44	30.8	23.1	17.6
1.4	Uniforme	172	110	78	57	43
	Succión viento	94.6	60.5	42.9	31.35	23.65
1.6	Uniforme	195	124	88	64	49
	Succión viento	107.25	68.2	48.4	35.2	26.9
2.0	Uniforme	235	155	105	78	60
	Succión viento	129.2	86.2	57.7	42.9	33

aquellas que pueden originar inicio de deslaminaciones y microfisuras en el material.

Dra. Rixi Roxana Coronado Benites
ADMINISTRADORA
MODULO PENAL
Corte 5

Arq. Silvio Ullrich Coronado Riles
Coordinadora de Infraestructura
Corte Superior de Justicia de Piura

VERONIKA REQUEJO ORTIZ
ARQUITECTO
CAP 17847

Montaje en Cubierta

Su instalación se ejecuta mediante traslape lateral de nervios montantes sobre ganchos omega afianzados por tornillos autoperforantes a la costanera. En la primera y última costanera se recomienda colocar fijaciones en todas las nervaduras. En costaneras intermedias puede colocar fijaciones en nervaduras alternas. Se recomienda colocar una fijación cada 30 cm. a lo largo del nervio del traslape (Fig.1).

Fijación Omega (zonas lluviosas)

En el caso de zonas lluviosas, para lograr completa impermeabilidad, es conveniente fijar la plancha en la cresta del nervio afianzados por tornillos a un perfil omega el cual se fija a las costaneras. En zonas de viento se recomienda utilizar golilla K para evitar fisuras en la plancha debido a cizalle del panel con la fijación. (Fig.2)



[Firma]
Ar. Risa Ríos Coronado Benítez
Coordinadora de Infraestructura
Corte Superior de Justicia de Piura

[Firma]
Dra. Risa Ríos Coronado Benítez
ADMINISTRADORA
MODULO PERU
Corte Sup.

[Firma]
VERÓNICA REQUEJO ORTIZ
ARQUITECTO
CAP 17847

86

Montaje en Cubierta

Su instalación se ejecuta mediante traslape lateral de nervios montantes sobre ganchos omega afianzados por tornillos auto perforantes a la costanera. En la primera y última costanera se recomienda colocar fijaciones en todas las nervaduras. En costaneras intermedias puede colocar fijaciones en nervaduras alternas. Se recomienda colocar una fijación cada 30 cm. a lo largo del nervio del traslape (Fig.1).

Fijación Omega (zonas lluviosas)

En el caso de zonas lluviosas, para lograr completa impermeabilidad, es conveniente fijar la plancha en la cresta del nervio afianzados por tornillos a un perfil omega el cual se fija a las costaneras. En zonas de viento se recomienda utilizar golilla K para evitar fisuras en la plancha debido a cizalle del panel con la fijación. (Fig.2)

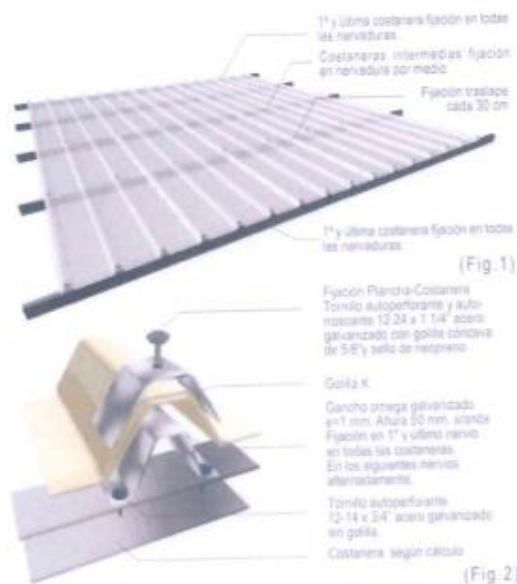

[Signature]
Ana Elva Utrera / Alvaro Flores
Coordinadora de Infraestructura
Corte Superior de Justicia de Piura

[Signature]
Dra. Rina Roxana Coronado Benites
ADMINISTRADORA
MODULO PENITENCIARIO
Corte Sur

[Signature]
VERONIKA REQUEJO ORTIZ
ARQUITECTO
CAP 17847

- 03.01.10 CORTAGOTAS DE PLANCHA GALVANIZADA 1/20 DOBLADA TIPO
Z CON SELLADO DE SIKAFLEX
- 03.01.11 SUMINISTRO E INSTALACIÓN DE CANALETA METALICA DE
EVACUACION PLUVIAL Y BAJANTES. INC. ACCESORIOS MONTANTE DE
PVC 3" INCL ACCESORIOS

Definición

Este ítem se refiere a la provisión y colocación de canaletas y bajantes de plancha de zinc galvanizada para el drenaje de las aguas pluviales, de acuerdo a las dimensiones, diseño y en los sectores singularizados en los planos de detalle, formulario de presentación de propuestas y/o instrucciones del Supervisor de Obra.

En el caso del corta gotas será del mismo material que la canaleta de evacuación pluvial, el diseño será conforme lo indica los planos de detalles de las coberturas.

Materiales, herramientas y equipo

La plancha de zinc a emplearse deberá ser plana y galvanizada y el espesor de la misma deberá corresponder al calibre N° 26

Los soportes y elementos de fijación de las canaletas y bajantes deberán ser de pletinas de 1/8 de pulgada de espesor por 1/2 pulgada de ancho.

La fijación de las pletinas en las bajantes se efectuará mediante row-plugs y tornillos de 2 pulgadas de largo.

Procedimiento para la ejecución

Las dimensiones y forma de las canaletas, bajantes y lima hoyas serán de acuerdo al diseño establecido en los planos respectivos. Sin embargo, no se aceptarán bajantes de sección rectangular lisa, debiendo emplearse secciones plegadas para obtener mayor rigidez.

No se admitirá uniones soldadas a simple traslape, siendo necesario efectuar previamente el engrape y luego realizar las soldaduras correspondientes.

Los soportes de las canaletas serán de pletinas de 1/8 x 1/2 pulgada y deberán colocarse cada un metro, los mismos que estarán firmemente sujetos a la estructura del techo.

Las bajantes serán fijadas a los muros mediante soportes de pletinas de 1/8 x 1/2 pulgada espaciadas cada 80 centímetros.

Las canaletas deberán ser recubiertas con pintura anticorrosiva, tanto interiormente como exteriormente y en el caso de las bajantes exteriormente,

Dra. Rixi Roxana Coronado
ADMINISTRADORA
MODULO PENAL DE
Corte Superior de Justicia

Arq. Silvia Patricia Rodríguez Flores
Coordinadora de Ejecución
Corte Superior de Justicia de Lima

VERONIKA REQUEJO ORTIZ
ARQUITECTO
CAP 17847

87

salvo indicación contraria señalada en los planos y/o por el Supervisor de Obra.
Antes de aplicar la pintura anticorrosiva, se deberán limpiar las superficies respectivas de las canaletas y bajantes en forma cuidadosa con agua acidulada, para obtener una mejor adherencia de la pintura anticorrosiva.

Medición

Las canaletas y bajantes se medirán en metros lineales, tomando en cuenta únicamente las longitudes netas instaladas.

ESPECIFICACIONES DE INSTALACIONES ELECTRICAS

04.00 INSTALACIONES ELECTRICAS

Generalidades

La presente Especificación Técnica, corresponden a los Materiales, Equipos Electromecánicos y procesos para las instalaciones eléctricas del servicio

Alcances

Estas Especificaciones Técnicas comprenden los requerimientos que deberán tener los materiales, equipos electromecánicos y procesos para las instalaciones eléctricas y electromecánicas en el sistema eléctrico de baja tensión y el suministro eléctrico y de medición para las obras que conforman el presente servicio.

Los requerimientos establecidos en estas especificaciones técnicas comprenden sin ser limitativo, el diseño, fabricación, ensayos, pruebas, suministros, seguros, embalaje y entrega en el lugar de las obras. También incluye la descarga, montaje, puesta en operación y servicio, ensayos y/o pruebas de aceptación en el sitio y pintura de todos los materiales eléctricos, equipos electromecánicos y otros, necesarios para una segura y satisfactoria instalación, montaje y puesta en operación y servicio de las obras materia del Proyecto arriba mencionado.

La omisión en estas especificaciones técnicas de cualquier material, equipo, o accesorio necesario para el funcionamiento seguro y adecuado de las estaciones de servicio, de ninguna manera relevará al proveedor y/o al contratista de su responsabilidad en el suministro de los materiales, equipos, montaje y pruebas los cuales se considerará que están incluidos en los equipos especificados. Para el caso de las instalaciones eléctricas y a sus componentes se aplicará lo normado en el Código Nacional de Electricidad. Comprende también la protección

Dra. Rixi Roxana Coronado Benites
ADMINISTRADORA
MODULO PENAL DE PIURA
Corte Superior de Justicia de Piura

Arq. Silvia
Coordinadora
Caja

VERÓNICA REQUEJO ORTIZ
ARQUITECTO
CAP 17847

88

que sea necesaria contra la corrosión y la acción del medio ambiente. Todos los materiales y equipos electromecánicos tendrán la protección con la pintura adecuada para una segura y satisfactoria operación en el tiempo de vida que les corresponde según Catálogos.

Normas de Referencia

A menos que se especifique lo contrario los Materiales y Equipos Electromecánicos deberán cumplir con las siguientes normas:

- Código Nacional de Electricidad Utilización "CNE" Utilización 2006
- Normas Técnicas Peruanas "NTP"
- Reglamento Nacional de Edificaciones 2006
- International Electrotechnical Commission "IEC"
- National Electrical Code "NEC"
- National Electrical Manufacturers Association "NEMA"
- American National Standards Institute "ANSI"

04.01.01 SALIDA PARA CENTRO DE LUZ ADOSADO EN CIELO RASO/PARED

04.01.02 SALIDA DE INTERRUPTOR SIMPLE, DOBLE CON DADO DE INTERRUPTOR 15A-220V, (INC. PLACA), C/ CAJA TERMOPLASTICA.

Es el conjunto de tuberías y accesorios de PVC-P (tipo pesado), así como conductores de cobre tipo LSOH-80 con 2.5mm² de sección mínima, y cajas metálicas que serán usados como salidas en techo y paredes, siendo estas cajas de fierro galvanizado tipo pesado, la caja de salida para el artefacto de iluminación, será del tipo octogonal y la salida para el interruptor será del tipo rectangular.

Materiales:

- Caja Rectangular Pesada 100x50x55 mm.
- Caja Octogonal Pesada 100x55 mm.
- Pegamento de Tubería
- Cinta Aislante.
- Tubo PVC-P 20mmΦ.
- Curva PVC-P 20mmΦ.
- Unión Simple 20mmΦ.
- Conductor LSOH-80, para fase de sección 2.5 mm² y para tierra 2.5 mm²

Los colores a emplear en el Sistema 220V - 60Hz será:

Dra. Roxi Roxana Coronado Benites
ADMINISTRADORA
MODULO PENAL DE PIURA
Corte Superior de Justicia de Piura

Arq. Vilma Gloria Coronado Flores
Coordinadora de Infraestructura
Corte Superior de Justicia de Piura

VERONIKA REQUEJO ORTIZ
ARQUITECTO
CAP 17847

89

FASE-1: ROJO

FASE-2: NEGRO

FASE-3: AZUL

TIERRA: AMARILLO

- Interruptor unipolar simple:
- Interruptor unipolar doble
- Interruptor unipolar triple.
- Interruptor conmutación simple.

Interruptores (Placas). -

Las placas para los interruptores han sido construidas en conformidad de la Norma Internacional IEC 669-1 y están construidas en termoplástico, material que tiene excelente resistencia a los impactos y con propiedades antiestáticas. Los contactos de sus interruptores son de plata, para asegurar un adecuado funcionamiento y durabilidad; los interruptores tienen sus bornes protegidos, disminuyendo los riesgos de contacto accidentales, los bornes tienen una capacidad de 10Amp., 220 Voltios, similar a la marca BTicino.

Tubos PVC-P.-

Se instalará empotrada en muros según se indique en los planos del proyecto, deberán conformar un sistema unido mecánicamente de caja a caja o de accesorio a accesorio estableciendo una adecuada continuidad. No son permisibles más de tres curvas de 90° entre caja y caja. No se permitirán las curvas y/o uniones plásticas hechas en obra. Se utilizará curvas y/o uniones plásticas de fábrica. En todas las uniones a presión se usará pegamento a base de PVC, para garantizar la hermeticidad de la misma, la unión de la tubería PVC-P con la caja octogonal metálica y caja rectangular metálica, estas irán empotradas dentro del concreto. Para efectuar el cableado de una manera fácil y sencilla deberá realizarse con parafina a fin de evitar la fricción y el tensionado, que ocasionaría elongamiento que afectaría al PVC protector del cable, originando bajo aislamiento. Finalmente deberá dejarse extremos suficientemente largo para las conexiones.

Medición

La unidad de medida será por punto (pto)

Ana María García Coronado Ruiz
Coordinadora de la Ejecutiva
Corte Superior de Justicia de Piura

Dra. Rita Roxana Coronado Benites
ADMINISTRADORA
MODULO PENAL DE PIURA
Corte Superior de Justicia de Piura

VERÓNICA REQUJO ORTIZ
ARQUITECTO
CAP 17847

90

- 04.01.03 SALIDA TOMACORRIENTES DOBLE CON TOMA A TIERRA NORMAL CON DOS DADOS TOMACORRIENTES BIPOLAR 1P + T, 15A – 250V, (INC. PLACA) C/ CAJA TERMOPLASTICA.
- 04.01.04 SALIDA DE LUZ DE EMERGENCIA CON TOMACORRIENTES SIMPLE CON UN DADO TOMACORRIENTE 1P, 15A – 250V, (INC. PLACA) ADOSADO C/ CAJA TERMOPLASTICA.

Es el conjunto de tuberías y accesorios de PVC-P (tipo pesado), así como conductores de cobre tipo LSOH-80 con 4.0mm² para las fases y 4.0 mm² para línea a tierra, y cajas metálicas que serán usados como salidas en paredes, siendo estas cajas de fierro galvanizado tipo pesado, la caja de salida para tomacorrientes será del tipo rectangular. El tomacorriente (placa) posee un ensamble de dos tomacorrientes bipolares con toma a tierra, 15Amp. -220V, la placa será de baquelita color marfil. Todos los conductores de una misma fase serán del mismo color desde su salida en bornes del tablero hasta el punto de utilización, dejándose un bucle para su conexión correspondiente.

Materiales:

- Conductor LSOH-80 tipo cableado
- Caja Rectangular Pesada 100x50x55 mm.
- Placa Tomacorriente Doble con Línea a Tierra 15 A-220V.
- Pegamento de Tubería.
- Cinta Aislante.
- Tubo PVC-P 20mmΦ
- Curva PVC-P 20mmΦ
- Unión Simple 20mmΦ.

Equipos

- Herramientas Manuales

Modo de ejecución de la Partida.

La tubería se instalará empotrada en pisos y muros según se indique en los planos del proyecto, deberán conformar un sistema unido mecánicamente de caja a caja o de accesorio a accesorio estableciendo una adecuada continuidad. No son permisibles más de tres curvas de 90° entre caja y caja. No se permitirán las curvas y/o uniones plásticas hechas en obra. Se utilizará curvas y/o uniones plásticas de fábrica. En todas las uniones a presión se usará pegamento a base de PVC para garantizar la hermeticidad de la misma.

Arq. Ulises Coronado Ríos
Coordinador de Infraestructura
Corte Superior de Justicia de Piura

Dra. Rixi Roxana Coronado Benites
ADMINISTRADORA
MODULO PERITO E PUNTA
Corte Superior de Justicia de Piura

VERÓNICA REQUEJO ORTIZ
ARQUITECTO
CAP 17847

Cables Eléctricos Tipo LSOH-80 (Cableado). -

Deberán ser primeramente de cobre electrolítico de 99.9% de conductividad, con aislamiento de PVC, con protección del mismo material, del tipo LSOH-80 de 4mm² de sección (no se aceptará la denominación del calibre en AWG), para una tensión nominal de 600 V y temperatura de operación de 80°C, fabricados según Normas de fabricación NTP 370.252. Debemos indicar que su presentación es por rollos y este debe estar sellado en su empaque original, para evitar suplantaciones con productos falsos, la Contratista presentara la carta de garantía del producto de la empresa fabricante al Supervisor de Obra y esta acompañara al protocolo de pruebas. No aceptándose el suministro de cables en pedazos.

A fin de evitar confusiones en las instalaciones es recomendable emplear los siguientes colores:

- FASE-1 : ROJO
- FASE-2 : NEGRO
- FASE-3 : AZUL
- TIERRA : AMARILLO

Tubería PVC-P (Pesado). -

Tuberías de PVC-SAP, incluyendo todos los accesorios para tubería plástica PVC que serán del tipo pesado con extremo tipo espiga campanas unidas mediante pegamento para tubería de PVC. Las características técnicas de todas las tuberías deberán cumplir con las normas de INDECOPI para instalaciones eléctricas.

Cinta Aislante. -

Denominado también Cinta Aislante de PVC (Vinyl Plastic, Electrical Tape) de dimensiones 19m x 18.3mm x 0.15mm, de color negro.

Tomacorrientes Doble con Puesta a Tierra. -

Las placas para los Tomacorrientes han sido construidas en conformidad de la Norma Internacional IEC 669-1 y están construidas en termoplástico, material que tiene excelente resistencia a los impactos y con propiedades antiestáticas. Los Tomacorrientes tienen sus bornes protegidos, disminuyendo los riesgos de cortocircuito y contacto accidentales, los bornes (Espiga: Fases Planas y Tierra Redonda), tiene una capacidad de 15Amp., 220 Voltios, COLOR MARFIL, similar MODUS PLUS, Bticino.

Dra. Rixi Roxana Coronado Benites
ADMINISTRADORA
MODULO PENAL DE PIURA
Corte Superior de Justicia

Ato. Rixi Coronado Benites
Coordinadora de Infraestructura
Corte Superior de Justicia de Piura

VERONIKA REQUEJO ORTEGA
ARQUITECTO
CAP 17847

92

Cajas Para Salidas de Tomacorrientes

Las cajas serán metálico tipo pesado, de 1.6 mm de espesor como mínimo y tendrán siguientes medidas:

Para tomacorrientes: Rectangular 100x50x55 mm

Medición

La unidad de medida será por punto (pto)

Forma de pago:

El pago de estos trabajos se hará por punto, cuyos precios unitarios se encuentran definidos en el presupuesto. El Supervisor velará permanentemente durante el desarrollo de la obra, hasta su culminación por la calidad de los materiales y de los trabajos realizados.

04.04.05 RED ELECTRICA CANALETA ELECTRICA 25X25MM IP45 SIN ADHESIVO CONDUCTOR 2X4MM+1X4MM(T) INC ACCESORIOS

Descripción

La Canaleta de Superficie estará fabricada 100% en PVC, con unas dimensiones de 60x40 mm, 40x25 mm y 25x25mm (HxW). Esta Canaleta forma parte de la solución que facilitan los tendidos de cableado de forma segura y eficiente en ámbitos como instalación de alarmas, circuitos cerrados de televisión, grandes y pequeñas redes de datos, tableros de control, conducción de cables de fuerza, entre otros.

Enlace de sección cruzada: 40 x 25 mm

Compartimentación: 1 compartimo

Modo de fijación: Fijado mediante tornillo Adhesivo

Material: PVC (cloruro de polivinilo)

Longitud: 2000 mm

Ancho: 40 mm

Altura: 25 mm

Entorno:

Resistencia a las llamas: HB acorde a UL 94

Autoextinguible: Normas IEC 61084-2-1 UL 1595

Características ambientales: Resistente al impacto

Resistencia al aceite

Lubricante resistente

Dra. Rixi Roxana Coronado Benites
ADMINISTRADORA
MODULO PENAL DE PIURA
Corte Superior de Justicia

Alc. UNO María José Coronado Ruiz
Coordinadora de Infraestructura
Corte Superior de Justicia de Piura



VERONIKA REQUEJO ORTIZ
ARQUITECTO
CAP 17847

93

Grado de protección: IP IP42

Cables Eléctricos Tipo LSOH-80 (Cableado). -

Deberán ser primeramente de cobre electrolítico de 99.9% de conductividad, con aislamiento de PVC, con protección del mismo material, del tipo LSOH-80 de 4mm², 6mm², 10mm² de sección (no se aceptará la denominación del calibre en AWG), para una tensión nominal de 600 V y temperatura de operación de 80°C, fabricados según Normas de fabricación NTP 370.252. Debemos indicar que su presentación es por rollos y este debe estar sellado en su empaque original, para evitar suplantaciones con productos falsos, la Contratista presentara la carta de garantía del producto de la empresa fabricante al Supervisor de Obra y esta acompañara al protocolo de pruebas. No aceptándose el suministro de cables en pedazos.

A fin de evitar confusiones en las instalaciones es recomendable emplear los siguientes colores:

- FASE-1 : ROJO
- FASE-2 : NEGRO
- FASE-3 : AZUL
- TIERRA : AMARILLO

04.03 ARTEFACTOS DE ILUMINACION

04.03.01 TIPO 1 -LUMINARIA LED 55W - 280W, PANEL PRISMATICO DE 3000 LUMENES LUZ BLANCA

Consumo de energía muy bajo. Fuente de luz de alta intensidad. Resistente a los golpes y a las vibraciones gracias a la tecnología sólida LED. Baja radiación ultravioleta (UV) y infrarroja (IR), que brinda una luz suave y acogedora, evitando el deslumbramiento directo de la fuente de luz equipo pintado de color blanco. Con fácil acceso a las lámparas y equipo para un adecuado mantenimiento. Las características mecánicas y eléctricas cumplen las especificaciones de las Normas IEC-60598, IEC-61347, IEC-60929.

Materiales:

- Material Aleación de aluminio
- Medidas 29.5 x 119.5 x 0.85 cm
- Potencia 45 W

Dra. Rixi Roxana Coronado Benites
ADMINISTRADORA
MODULO PENAL DE PIURA
Corte Superior de Justicia de Piura

Alc. Silvia Coronado Flores
Coordinadora de Infraestructura
Corte Superior de Justicia de Piura

VERONIKA REQUEJO ORTIZ
ARQUITECTO
CAP 17847

94

- Voltaje 100 - 240 V
- Frecuencia 50 - 60 Hz
- IRC 80%
- Tipo de luz Blanca
- Ahorro de energía 85%
- Tiempo de vida 30 000 hrs
- IP 20
- Lúmenes 3300 lm
- Peso neto 2.5 kg
- Peso bruto 2.7 kg
- Color Blanco

Medición

Se medirá por unidad (und.)

04.03.02 SUMINISTRO E INSTALACIÓN DE LUZ DE EMERGENCIA 9101-220 LED SMD5630, ALTA LUMINOSIDAD, CON AUTONOMÍA DE 8 HORAS, IP 42, 220 VAC, 60 HZ, 1.6 W, 150-170LM

Descripción.

Equipo de Luz de emergencia autónomo, no permanente, para uso en oficinas y zonas de circulación para proporcionar indicación e iluminación cuando hay cualquier situación de evacuación y pánico por cualquier tipo de emergencia.

Descripción técnica:

- Alimentación: 230 V \pm +6% -10%, 50/60 Hz.
- Tiempo de carga: 24 horas
- Material de la Envolvente policarbonato Color gris T 029.
- Autonomía: 2 hora Lámparas halógenas bi pin.
- Baterías de Níquel-Cadmio de alta temperatura.
- Pulsador de test integrado en el producto.

Normas:

- Fabricadas según la norma UNE-EN 60598.2.22
- Producto cumple NTP IEC 60598-2-22.

Medición

Se medirá por unidad (und)

Dra. Rixi Roxana Coronado Benites
ADMINISTRADORA
MODULO PENAL DE PIURA
Corte Superior de Justicia

Arg. Silvia Patricia Coronado Flores
Coordinadora de Arquitectura
Corte Superior de Justicia de Piura

VERONIKA REQUEJO ORTIZ
ARQUITECTO
CAP 17847

95

04.04	TABLEROS ELECTRICOS
04.04.01	TABLERO ELECTRICO 12 POLOS MONOFASICO INC LLAVES TERMOMAGNETICAS, DIFERENCIAL.
04.02.01	TABLERO ELECTRICO GABINETE METALICO 24 POLOS MONOFASICO INC LLAVES TERMOMAGNETICAS, DIFERENCIAL.

Descripción

Este tablero será del tipo empotrable, permitirá montar los interruptores del tipo caja moldeada e Interruptores riel DIN, utilizando barras de cobre fijadas a la estructura del tablero mediante aisladores, será de 36 polos, trifásico, 220V, 60Hz, Con Grado de protección IP65, el gabinete, marco y tapa fabricado con planchas de fierro galvanizado con 1/16" de espesor mínimo, en sus cuatro costados tendrán aberturas circulares de diferentes diámetros como para la entrada de tubería de alimentación, será pintada con 2 capas de pintura anticorrosiva interior y exteriormente, el acabado final de color gris claro RAL7032.

Materiales

El tablero consistirá:

- 01 interruptor Termo Magnético General de 3x80A, 25kA, 230VAC, (IEC60947-2), caja moldeada.
- 02 interruptores Termo magnético de 2x20A, 230VAC, 10kA Curva C, Riel Din.
- 01 interruptor Termo magnético de 3x63A, 230VAC, 10kA (IEC 60898-1),
- 01 interruptor Diferencial de 2x25Amp., 30mA, 220VAC, (IEC 61008-1), clase AC.
- 04 terminales compresión de cobre 6 mm².
- Juego de barras de energía y de tierra.

04.04.02	CONEXIO A RED EXISTENTE ACOMETIDA (CONDUCTOR SEGÚN ESPECIFICACION DE DIAGRAMA UNIFILIAR
04.02.02	CONEXION A RED EXISTENTE ACOMETIDA (LLEVAR DEL TD DEL 6° PISO AL TABLERO GENERAL EN 1° PISO POR DUCTO, CONDUCTOR SEGÚN ESPECIFICACION DE DIAGRAMA UNIFILIAR)

Dra. Rixi Roxana Coronado Benites
ADMINISTRADORA
MODULO PENAL DE PIURA
Corte Superior de Justicia de Piura

Arq. Silvio Marcos Coronado Flores
Coordinadora de Infraestructura
Corte Superior de Justicia de Piura

VERONIKA REQUEJO ORTIZ
ARQUITECTO
CAP 17847

96

Descripción

Esta partida está referida a la conexión con la Red del edificio ya sea ya sea Aérea o Subterránea, para ambos casos está referido a la instalación de tubería de PVC-P, empotrada en muro y/o pared.

De ser el caso se coordinará con el Área Usaria la solicitud de la Factibilidad y Presupuesto de AMPLIACION DE POTENCIA para el suministro eléctrico a los ambientes del servicio ante la Concesionaria de la zona (ENOSA).

Los Conductores de cobre electrolítico recocido, sólido o cableado (comprimido, compactado), aislamiento y cubierta individual de PVC. En la conformación duplex los dos conductores son trenzados entre sí. En la conformación triple, los tres conductores son ensamblados en forma paralela mediante una cinta de sujeción.

Características

Buenas propiedades eléctricas y mecánicas. La cubierta exterior de PVC le otorga una adecuada resistencia a los ácidos, grasas, aceites y a la abrasión. Facilita empalmes, derivaciones y terminaciones. Menor peso que los cables NYY convencionales y mejor disipación de calor permitiendo obtener una mayor intensidad de corriente admisible.

Retardante a la llama.

Marcación

INDECO S.A. NYY(80°) 0.6/1 kV 3-1x<Sección> <Año> <Metrado Secuencial>

Calibre

6 mm² – 500 mm²

Los materiales básicos a utilizar en la presente partida consisten en:

- Pegamento de Tubería
- Tubo PVC-P 75mmΦ.
- Curva PVC-P 75mmΦ.
- Conexión PVC-P 75mmΦ.

Medición

La unidad de medida será por metro lineal (ml)

Dra. Rixi Roxana Coronado Benites
ADMINISTRADORA
MODULO PENAL DE PIURA
Corte Superior de Justicia de Piura

Assessoria de Planejamento
Coordenador de Administração
Copa Tipográfica de Brasília de 1990

VERONIKA REQUEJO ORTIZ
ARQUITECTO
CAP 17847

05.00	INSTALACIONES SANITARIAS
05.01	APARATOS Y ACCESORIOS SANITARIOS
05.01.01	SUMINISTRO E INSTALACION DE APARATOS SANITARIOS Y ACCESORIOS

**05.01.01.01 INODORO TANQUE BAJO DE LOSA 1ERA CALIDAD
ADULTO (NAC. BLANCO) INC TAPA Y ACCESORIOS**
05.01.01.02 TAZA TURCA INC ACCESORIOS

Descripción

Comprende el suministro de los inodoros de tanque bajo que se indican en los planos y todos los accesorios necesarios para su instalación. Su montaje es fijado al piso terminado sobre anillo de cera con dos pernos de anclaje y capuchones tapa perno.

Esta partida considera:

- Inodoro de tanque de bajo, similar en calidad al modelo "one piece"
- Color: Blanco.
- Operación: Descarga por acción de palanca del estanque, de acción sifónica y descarga silenciosa con trampa incorporada.
- Accesorios: Asiento de frente abierto y tapa de plástico pesado. Accesorios interiores de bronce con válvula de control regulable y sistema de descarga ABS.
- Conexiones: Tubo de abasto de acero inoxidable para inodoro

Medición:

El cómputo se efectuará por la cantidad suministrada e instalada en obra en función al que figura en la partida y se medirá por pieza (pza).

Forma de pago:

El pago se hará por unidad de medida y precio unitario definido en el presupuesto, previa aprobación del supervisor quien velará por su correcta ejecución en obra.

**05.01.01.02 LAVATORIO CON PEDESTAL LOSA DE PRIMERA C/
GRIFERIA PERILLA**

Descripción

Comprende los trabajos de suministro e instalación del aparato sanitario con su grifería, accesorios de descarga y fijación, conforme se indican en los planos:

Dra. Rixi Roxana Coronado Benites
ADMINISTRADORA
MODULO PENAL DE PIURA
Corte Superior de Justicia de Piura

Alc. Silvia Patricia Coronado Benites
Coordinadora de Ejecución
Corte Superior de Justicia de Piura



VERONIKA REQUEJO ORTIZ
ARQUITECTO
CAP 17847

98

- ✓ Lavatorio de losa vitrificada fabricación nacional, tipo Trébol o similar, con proceso de fabricación al horno de alta temperatura, acabado de porcelana con fino brillo de primera con cadena.
- ✓ Trampa "P" de PVC completa con tapa inferior integrada.
- ✓ Color : Será de color blanco.
- ✓ Dimensiones : 11 3/8" x 17" como mínimo
- ✓ Llave de bronce tipo vaina o similar.
- ✓ Conexiones: Tubo de abasto de acero inoxidable para lavatorio

Medición:

El cómputo se efectuará por la cantidad suministrada e instalada en obra en función a los detalles y se medirá por pieza (pza).

Forma de pago:

El pago se hará por unidad de medida y precio unitario definido en el presupuesto, y previa aprobación del supervisor quien velará por su correcta ejecución en obra.

05.01.01.03 INSTALACION DE URINARIO NUEVO INCLUYE GRIFERIA Y ACCESORIOS

Descripción

Comprende el suministro de los urinarios que se indican en los planos y todos los

accesorios necesarios para su instalación. Esta partida considera:

- ✓ Urinario para adulto de losa vitrificada, modelo Cadet o similar, con trampa integrada, instalado con uñas de sujeción y pernos de anclaje de 1/4".
- ✓ Color : blanco.
- ✓ Dimensiones : 335x270x590 mm
- ✓ Operación: Grifería con perilla tipo Eco de trébol o similar

Dra. Rixi Roxana Coronado Benítez
ADMINISTRADORA
MOPTO PERU

Arq. Silvia Diana Coronado Flores
Capitular de Infraestructura
Corte Superior de Justicia de Huancayo



VERONIKA REQUEJO ORTIZ
ARQUITECTO
CAP 17847

99

Medición:

El cómputo se efectuará por la cantidad suministrada e instalada en obra en función al que figura en la partida y se medirá por pieza (pza).

Forma de pago:

El pago se hará por unidad de medida y precio unitario definido en el presupuesto, previa aprobación del supervisor quien velará por su correcta ejecución en obra.

**05.01.01.05 GRIFERIA PARA LAVADOR TEMPORIZADA
CUERPO DE BRONCE**

Descripción

Comprende los trabajos de suministro e instalación de la grifería temporizada de cuerpo de bronce con Pulsador de descarga de 4 a 6 segundo, con entrada de media. El cuerpo de la grifería será de bronce macizo cromado.

Medición:

La unidad de medida será por "und." (Unidad).

05.01.01.06 DUCHA CROMADA

Descripción

Comprende los trabajos de suministro e instalación de la grifería, accesorios de y fijación, conforme se indican en los planos:
Consiste en la provisión e instalación de la grifería para Ducha con llave de cromada.

Además, comprende también el suministro del sumidero de bronce de 2"

Medición:

La unidad de medida será por "und." (Unidad).

05.01.02 APARATOS Y ACCESORIOS SANITARIOS

05.01.02.01 DESPENSADOR PAPEL HIGIENICO PVC

Descripción

Comprende el suministro e instalación en los servicios higiénicos de papeleras de PVC de sobreponer, de 27x27cm, del color blanco o definido en

Dra. Rixi Roxana Coronado Benites
ADMINISTRADORA
MODULO PENAL DE PIURA
Corte Superior de Justicia de Piura

Ing. Wilfredo Coronado Flores
Coordinador de Construcción
Corte Superior de Justicia de Piura

VERONIKA REQUEJO ORTIZ
ARQUITECTO
CAP 17847

100

coordinación con la supervisión, instalada a una altura de 0.40 del Nivel del Piso Terminado.

Medición:

La unidad de medida será por "und." (Unidad).

05.01.03 SALIDA DE AGUA FRIA

05.01.03.01 SALIDA DE AGUA FRIA ϕ 1/2" PVC SAP

Descripción

Se entiende así al suministro e instalación de las tuberías de 1/2" y 3/4" con sus accesorios (tees, codos, reducciones, etc.) de cada punto de agua destinado a abastecer un aparato sanitario, grifo o salida especial, desde la conexión del aparato hasta su encuentro con la tubería de alimentación principal o ramal de alimentación secundario, según sea el caso. Las tuberías del punto de agua y los accesorios (tees, codos, reducciones, etc.), serán de diámetros de 3/4" y 1/2", de material PVC SAP Clase 10 de poli cloruro de vinilo plastificado (PVC), con una presión mínima de trabajo de 10 kg/cm² o 10 Bares (145 PSI), fabricados en concordancia con los requisitos establecidos en la NTN 399.02, 399.019 y NTE 002, del tipo roscado, siendo preferentemente de fabricación nacional y de reconocida calidad.

La unión entre accesorios roscados será empleando como impermeabilizante la cinta teflón, no admitiéndose el uso de pintura en la unión, ni el uso de pabito y ni el empleo de ningún tipo de pegamento.

Se procederá a la instalación de redes de agua fría interior previo un trazado de acuerdo a planos de instalaciones de agua fría, posterior a la aprobación del supervisor quien verificará el fiel cumplimiento de normas y calidad de los materiales a utilizarse.

Las tuberías pueden ir por el piso o por la pared.

Cuando las tuberías van por el piso estas deben ubicarse en el contrapiso. En los dos casos hay que seguir los ejes de la construcción. De preferencia no deben atravesar por el interior de ambientes, deben ser llevadas por pasadizos.

Los cambios de dirección se harán necesariamente con codos y los cambios de diámetro con reducciones. Las tuberías que atraviesan juntas deberán estar provistas en los lugares de paso de conexiones flexibles o uniones de expansión.

Dra. Rixi Roxana Coronado Benites
ADMINISTRADORA
MONITOREO PENAL DE PIURA

Arq. ENIL DIONICIO Prado Flores
Coordinadora de Infraestructura
Corte Superior de Justicia de Piura

VERONIKA REQUEJO ORTIZ
ARQUITECTO
CAP 17847

101

Las salidas quedarán empotradas en la pared, debiendo contar en su extremo final con una unión presión rosca de PVC, un niple de 0.10 m. y un codo 90° o tee roscada (el niple y el accesorio codo o tee deberán ser de hierro maleable clase 150 Lbs). Las alturas en las salidas a los aparatos sanitarios son las siguientes:

APARATO SANITARIO	PUNTO DE SALIDA
Lavatorio	55 cm. sobre el N.P.T.
Lavadero	120 cm sobre el NPT
Inodoro de tanque bajo	30 cm. sobre el N.P.T.
Urinario de pared	120 cm sobre el NPT
Lavadero con escurridor	55 cm. sobre el N.P.T.

Estas medidas no rigen si los planos respectivos indican otras.

Se colocarán tapones roscados en todas las salidas, inmediatamente después de instalar éstos, debiendo permanecer colocados hasta el momento de instalar los aparatos sanitarios, estando prohibida la fabricación de tapones con trozos de madera o papel prensado.

Control

El control básico consiste en la verificación que el contratista cumpla con las características técnicas y calidad de los materiales a utilizar, que las salidas estén adecuadamente instaladas en los lugares especificados en los planos bajo responsabilidad del residente de obra, verificar la altura de instalación para cada una de las salidas, los mismos que se especifican en el cuadro anterior y en los planos, de tal forma que se garantice su integridad física para su óptimo funcionamiento.

Medición:

El cómputo se efectuará por la cantidad ejecutada en obra en función al que figura en la partida y se medirá por Punto (PTO).

Forma de pago:

El pago se hará por Punto (PTO), previa aprobación del supervisor quien velará por su correcto suministro e instalación. Las ejecutadas serán pagadas al precio unitario definido en el presupuesto, la misma que representa la compensación integral para todas las operaciones de transporte, almacenaje, manipuleo de los materiales, mano de obra, herramientas, equipos, etc.

Dra. Rixi Roxana Coronado Benites
ADMINISTRADORA
MODULO PENAL DE PIURA
Corte 11 de 11

Ing. Silvia Utrilla Coronado Flores
Coordinadora de Infraestructura
Corte 11 de 11

VERONIKA REQUEJO ORTIZ
ARQUITECTO
CAP 17847

102

05.01.03.02 VALVULA COMPUERTA DE BRONCE PESADA DN 1/2"

05.01.03.03 VALVULA ESFERICA DE PVC 1/2"

Descripción:

Comprende el suministro y colocación de todos los mecanismos o elementos que cierran o regulan el paso del agua.

El interior de los accesorios y conexiones será totalmente liso y, en el caso de conexiones de bronce, éstas serán del tipo de fundición antiporosa y terminales labrados a máquina.

Las válvulas serán esféricas de ¼ de vuelta, de bronce pesado, con uniones roscadas, con marca de fábrica en alto relieve y 250 lb/pulg² de presión de trabajo e irán grabadas en alto relieve en el cuerpo de la válvula.

Las válvulas que se instalen en muros irán entre dos uniones universales y estarán alojadas en caja con marcos metálicos de suficiente espacio para facilitar su remoción y desmontaje.

Las válvulas deben ser de reconocida calidad y fabricados de acuerdo a las normas técnicas vigentes.

Materiales:

Cinta teflon (12 mm x 10 m)

Niple de F°G° de 1/2" o ¾" x 1 1/2"

Adaptador PVC p/ agua

Válvula compuerta de bronce

Unión universal de F°G

Herramientas manuales

Método de Construcción:

Para la colocación de las válvulas se tiene que realizar el siguiente procedimiento:

Las válvulas para la interrupción de los servicios deben ubicarse con preferencia en muros, para lo cual la línea debe ser trasladado hasta el muro en la cual se instalará la válvula de control, en este punto se instalarán los accesorios. Para que dicha válvula sea retirada con facilidad en caso de una reparación o avería, estas deben estar ubicados en nichos de dimensiones adecuadas e instaladas entre 02 uniones universales.

Medición:

La unidad de medida será por "und." (Unidad).

Dra. Rixi Roxana Coronado Benites
ADMINISTRADORA
MODULO PENAL DE PIURA
Corte Superior de Justicia

Alc. Silvia María Mendoza Flores
Coordinadora de la Construcción
Corte Superior de Justicia de Piura

VERONICA RIVERA
ARQUITECTO
CAP 17847

103

Forma de pago:

El pago se hará por unidad de medida y precio unitario definido en el presupuesto, previa aprobación del supervisor quien velará por su correcta ejecución en obra. La misma que representa la compensación integral para todas las operaciones de transporte, almacenaje, manipuleo de los materiales, mano de obra, herramientas, equipos, etc.

05.01.03.04CAJA PARA VÁLVULA EN PARED, NICHOS DE MAYOLICA Y TAPA PVC 25X25CM

DESCRIPCIÓN:

Son los nichos de albañilería donde irán alojadas las válvulas, con la finalidad de que se puedan manipular; y para asegurarlas se colocará en el nicho un marco y tapa metálica. El fondo irá tarrajado y enchapado o pintado de acuerdo al color del ambiente en el que se encuentren ubicados.

MATERIALES:

Marco y Tapa de Caja Metálica para válvulas 30 x 30 cm

Marco y Tapa de Caja Metálica para válvulas 45 x 45 cm

Herramientas manuales

Medición:

La unidad de medida será por "und." (Unidad).

Forma de pago:

El pago se hará por unidad de medida y precio unitario definido en el presupuesto, previa aprobación del supervisor quien velará por su correcta ejecución en obra. La misma que representa la compensación integral para todas las operaciones de transporte, almacenaje, manipuleo de los materiales, mano de obra, herramientas, equipos, etc.

05.01.04 REDES DE ALIMENTACION

05.01.04.01 RED DE ALIMENTACION TUB PVC CLASE 10 DE 3/4"

DESCRIPCIÓN:

Comprende el trazo de niveles, suministro y colocación de tuberías, la colocación de accesorios y todos los materiales necesarios para la unión de tuberías de las redes de agua, desde el momento en que salen del cuarto de bombas, hasta llegar a las válvulas de control de los ambientes a los cuales se abastecerá de agua fría. Comprende montantes verticales y horizontales.

MATERIALES:

Dra. Rixi Roxana Coronado Benites
ADMINISTRADORA
MODULO PENAL DE PIURA
Corte Superior de Justicia de Piura

Arq. Silvia Dora Coronado Flores
Coordinadora del Inventario
Corte Superior de Justicia de Piura

VERÓNICA REQUENA URIBE
ARQUITECTO
CAP 17847

104

Cinta teflon (12 mm x 10 m)
Tubería PVC c-10 de 1/2"x 5m
Tubería PVC C-10 de 3/4"x 5m
Tubería PVC C-10 de 1" x 5m
Tubería PVC C-10 de 1 1/2"x 5m
Tubería PVC C-10 de 2" x 5m

Herramientas manuales

El PVC deberán presentar las siguientes propiedades físicas y mecánicas:

PROPIEDADES	NORMA	UNIDADES
Peso Especifico a 25 °c	ASTM D-792	1.41 gr/cm3
Coefficiente de Dilatación Térmica	ASTM D-696	0.06 mm / m / °C
Constante Dieléctrica	ASTM D-150	A-10 -10 Hz:3.0 – 3.8
Inflamabilidad	NPT 399.07	Autoextinguible
Coefficiente de Fricción	---	n=0.009 Manning; C=150 Hazen-Williams
Tensión de Diseño	---	100 bar
Resistencia a la Tracción	ASTM D-638	48 mpa

MÉTODO DE EJECUCIÓN:

Las redes de agua fría irán empotradas en piso o en muro y serán de PVC clase 10, para una presión de trabajo de 150 lbs/pulg2. El trazo será el indicado en los planos. Antes de cubrir las tuberías en muros y pisos se deberán realizar las pruebas de presión.

Medición:

El cómputo se ejecutará por metro lineal sin descontar la longitud de los accesorios.

Forma de pago:

La cantidad determinada según el método de medición, será pagada al precio unitario del contrato, y dicho pago constituirá compensación total por el costo de material, equipo, mano de obra e imprevistos necesarios para completar la partida.

Dr. Rita Roxana Coronado Benites
ADMINISTRADORA
MODULO PENAL DE JUSTICIA

Arq. Ulises Orozco
Coordinador de Infraestructura
Corte Superior de Justicia de Puno

VERONIKA REQUEJO ORTIZ
ARQUITECTO
CAP 17847

05.01.05 ACCESORIOS DE REDES

05.01.05.01 CODO PVC90° SAP C-10 DE 1/2"

05.01.05.02 TEE PVC SAP C-10 DE 1/2"

DESCRIPCIÓN

Se entiende así al suministro e instalación de accesorios para el cambio de dirección y diámetro de 1/2", 3/4", 1", 1 1/4", 1 1/2", 2" y 2 1/2" en la red de alimentación exterior de agua potable partir del límite exterior establecido por los muros que contiene el ambiente (baño, cocina, lavandería, etc.), los cuales serán de material PVC CP Clase 10 de poli cloruro de vinilo plastificado (PVC), con una presión mínima de trabajo de 150 lb/pulg², fabricados en concordancia con los requisitos establecidos en la NTN 399.02, 399.019 y NTE 002, del tipo unión flexible, siendo preferentemente de fabricación nacional y de reconocida calidad.

La unión entre accesorios embonados será empleando pegamento para PVC de primera calidad. Los cambios de dirección se harán necesariamente con tees y codos; y los cambios de diámetro con reducciones. Las tuberías que atraviesan juntas deberán estar provistas en los lugares de paso de conexiones flexibles o uniones de expansión.

CONTROL

El control básico consiste en la verificación que el contratista cumpla con las características técnicas y calidad de los materiales a utilizar, que los accesorios de las redes exteriores estén adecuadamente instalados y en los lugares especificados en los planos bajo responsabilidad del residente de obra, verificar que se garantice su integridad física para su óptimo funcionamiento.

Medición:

La unidad de medida será por "und." (Unidad).

Forma de pago:

El pago se hará por unidad de medida y precio unitario definido en el presupuesto, previa aprobación del supervisor quien velará por su correcta ejecución en obra. La misma que representa la compensación integral para todas las operaciones de transporte, almacenaje, manipuleo de los materiales, mano de obra, herramientas, equipos, etc.

Dra. Rixi Roxana Coronado Benites
ADMINISTRADORA
MODULO PENAL N° PIURA
Corte 1
Dra. Rixi Roxana Coronado Benites
Coordinadora de Infraestructura
Corte Superior de Justicia de Piura

VERONIKA REQUEJO OKI
ARQUITECTO
CAP 17847

106

05.01.04 VARIOS

05.01.04.01 EMPALME A LA RED EXISTENTE DE AGUA DEL LOCAL

DEFINICIÓN

Corresponde a la ejecución de empalme a la red existente de agua con tubería PVC Clase 10. En todas las uniones a presión se usará pegamento del tipo recomendado por el fabricante de tubería, para garantizar la hermeticidad de las uniones.

Se deberá efectuar el empalme a la red existente el cual deberá incluir todos los accesorios necesarios para su correcto funcionamiento.

CONTROL

El control básico consiste en la verificación que el contratista cumpla con los trámites necesarios para garantizar el empalme, cuidando su integridad física para su óptimo funcionamiento.

Medición:

La unidad de medida será por "glb." (global).

Forma de pago:

El pago se hará por global "glb" y precio unitario definido en el presupuesto y previa aprobación del supervisor quién velará por la correcta ejecución de la prueba hidráulica.

05.02 DESAGUE Y VENTILACION

En este rubro se incluyen las redes interiores y exteriores de desagüe y de ventilación.

Las redes de evacuación de desagüe comprenden las derivaciones, montantes o bajantes y los colectores. Las tuberías de ventilación están constituidas por tuberías que acometen a la red interna de desagüe cerca de las trampas, estableciendo una comunicación con el aire exterior, y constan igualmente, de derivaciones y columna de ventilación.

05.02.01 SALIDA DE DESAGUE Y VENTILACION

05.02.01.01 SALIDA DE DESAGUE EN PVC SAP Ø DE 2"

05.02.01.02 SALIDA DE DESAGUE EN PVC SAP Ø DE 4"

DESCRIPCIÓN

Comprende el suministro y la instalación en el interior de los servicios higiénicos de las tuberías y los accesorios de cambio de dirección necesarios para que un aparato sanitario evacue las aguas grises a la red exterior de

Dra. Roxi Rocío Coronado Benites
ADMINISTRADORA
MODULO PENAL DE PIURA
CARE

Alc. W. A. Coronado Benites
Coordinadora de Intervenciones
Corte Superior de Justicia de Piura

VERÓNICA REQUEJO ORTIZ
ARQUITECTO
CAP 17847

107

desagüe dentro del límite establecido por los muros que conforman el ambiente (baño, cocina, etc.). Se instalarán todas las salidas de desagüe indicadas en el plano, debiendo rematar las mismas en una unión o cabeza enrasada a la pared o piso.

Las tuberías y los accesorios (tees, codos, reducciones, yees, etc.) serán fabricados de una sola pieza y según la norma NTP 399.003 de ITINTEC y ETA 011 Clase Pesada CP, color gris orgánico y serán sellados con Pegamento para PVC según NTN - ITINTEC 399.090. No deberán presentar rajaduras, abolladuras, y serán rígidas y totalmente alineadas. La tubería y accesorios que se usen en la obra no deberán presentar rajaduras, resquebrajaduras o cualquier otro defecto visible. Antes de la instalación de las tuberías, éstas deben ser revisadas interiormente, así como también los accesorios a fin de eliminar cualquier materia extraña adherida a sus paredes. La red interior de desagüe estará de acuerdo con el trazo, alineamiento, pendientes, distancias o indicaciones anotadas en el plano de diseño del proyecto de esta red.

Cualquier modificación, por exigirlo así circunstancias de carácter local, será comunicada al Ingeniero Supervisor. Incluye Excavación, Relleno, Prueba Hidráulica y otros trabajos complementarios.

Salvo especificaciones anotadas en el plano, las tuberías irán empotradas en la losa del piso, debiendo realizarse las pruebas hidráulicas antes del vaciado de la losa.

La instalación en muros deberá hacerse en vacíos o canaletas en la albañilería de ladrillo, no debiendo por ningún motivo romperse el muro para colocar la tubería, tampoco se permitirá efectuar curvaturas en la tubería ni codos mediante el calentamiento de los elementos.

Si en los planos no se indica específicamente la ubicación de las derivaciones en las que deben ir colocados estos puntos, se deberá considerar lo siguiente:

a) Derivaciones en los muros

Lavatorio : 0.50 m. S/NPT

Lavaderos : 0.50 m. S/NPT

Urinario corrido de piso : Variable

Urinario :

Medidas de acuerdo al fabricante

Dra. Rosa Ronda Coronado Benites
ADMINISTRADORA
MODULO PENAL DE PIURA
Corte 1 de Junio

Arq. Silvana Coronado Flores
Coordinadora de Infraestructura
Calle 5 de Mayo 1000 de Piura

VERONIKA REQUEJO ORTIZ
ARQUITECTO
CAP 17847

108

b) Derivaciones que deben ir en los pisos

Inodoros :	30 m del muro terminado
Duchas :	Variable
Tinas :	Medidas de acuerdo al fabricante
Registros :	Variable.

CONTROL

El control básico consiste en la verificación que el contratista cumpla con las características técnicas y calidad de los materiales a utilizar, que las salidas estén adecuadamente ubicadas con las medidas descritas en el párrafo anterior y en los

lugares especificados en los planos bajo responsabilidad del residente de obra, que garanticen una adecuada evacuación de las aguas servidas, se garantice su integridad física para su óptimo funcionamiento.

Medición:

El cómputo se efectuará por la cantidad ejecutada en obra en función al que figura en la partida y se medirá por Punto (PTO).

Forma de pago:

El pago se hará por punto "pto" y precio unitario definido en el presupuesto y previa aprobación del supervisor quién velará por la correcta ejecución de la prueba hidráulica.

05.02.01.03 SALIDA DE VENTILACION EN PVC SAP Ø DE 2"

Descripción

Se entiende así al suministro e instalación de salidas de ventilación en PVC (según planos de diseño). Las tuberías y los accesorios (tees, codos, reducciones, yees, etc.) serán fabricados de una sola pieza y según la norma técnica peruana NTP 399.003 de ITINTEC y ETA 011 Clase Pesada, color gris orgánico y serán sellados con Pegamento para PVC según NTN - ITINTEC 399.090.

Además, incluye Excavación, Relleno, Prueba Hidráulica y otros trabajos complementarios como las falsas columnetas por donde se conduce el sistema de ventilación. La tubería y accesorios que se usen en la obra no deberán presentar rajaduras, resquebrajaduras o cualquier otro defecto visible.

Antes de la instalación de las tuberías, éstas deben ser revisadas

Dra. Rosa Coronado Benites
ADMINISTRADORA
MODULO PENAL DE PIURA
Corte Superior de Justicia

Ing. Elvira Coronado Benites
Coordinadora de Infraestructura
Corte Superior de Justicia

VERÓNICA REQUEJO ORTIZ
ARQUITECTO
CAP 17847

109

DESCRIPCIÓN

interiormente, así como también los accesorios a fin de eliminar cualquier materia extraña adherida a sus paredes. La ventilación que llegue hasta el techo de la edificación se prolongará cuando menos 0.30 m. sobre el nivel de la cobertura, rematando en un sombrero de ventilación del mismo material con diámetro equivalente al del montante de ventilación.

Medición:

La unidad de medida será por "und." (Unidad).

Forma de pago:

El pago se hará por unidad "und" y precio unitario definido en el presupuesto y previa aprobación del supervisor quién velará por la correcta ejecución de la prueba hidráulica.

05.02.02 REDES DE DISTRIBUCION

05.02.02.01 RED DE DISTRIBUCION DE TUBERIA DE PVC - SAP Ø DE 4"-2"

DESCRIPCIÓN

Se refiere al tendido de redes exteriores de PVC- SAP instaladas entre caja y caja de

registro, y los tramos de salida de cada servicio higiénico.

La tubería a emplearse será de PVC (Poli Cloruro de Vinilo) según las norma NTP 399.003 de ITINTEC y ETA 011 Clase Pesada CP y serán sellados con Pegamento para PVC según NTN - ITINTEC 399.090. No deberán presentar rajaduras, abolladuras, y serán rígidas y totalmente alineadas. La tubería y accesorios que se usen en la obra no deberán presentar rajaduras, resquebrajaduras o cualquier otro defecto visible.

Antes de la instalación de las tuberías, éstas deben ser revisadas interiormente, así como también los accesorios a fin de eliminar cualquier materia extraña adherida a sus paredes.

Los tubos que se encuentran defectuosos en obra serán rechazados, el rechazo sólo recaerá sobre cada unidad. Se deberá tomar todas las consideraciones necesarias para empalmar o unir las tuberías de PVC de desagüe.

Medición:

La unidad de medida es el metro lineal (m).

Forma de pago:

El pago se hará por metro lineal (m) y precio unitario definido en el

Ing. Silvia Llanos
Coordinadora de Infraestructura
Corte Superior de Justicia de Piura

Dra. Rixi Roxana Coronado Benites
ADMINISTRADORA
MODULO PENAL DE PIURA
Corte Superior de Justicia de Piura

VERONICA REQUEJO ORTIZ
ARQUITECTO
CAP 17847

110

presupuesto y previa aprobación del supervisor quién velará por la correcta ejecución de la prueba hidráulica.

05.02.02.02 MONTANTE Y/O VENTILACIÓN CON TUBERÍA PVC SAP DN 2"

DESCRIPCIÓN:

Esta partida considera el conjunto de tuberías y accesorios (tees, codos, yees, etc.), según se indica en los análisis de costos unitarios, que van desde la salida de desagüe de un aparato o montantes hasta la montante de ventilación.

Todos los accesorios (tees, codos, reducciones, yees, etc.) serán fabricados de una sola pieza y según las normas de ITINTEC ya mencionadas.

MATERIALES:

Pegamento para PVC

Tubo PVC desagüe 2" x 3 m

Medición:

La unidad de medida es el metro lineal (m).

Forma de pago:

El pago se hará por metro lineal (m) y precio unitario definido en el presupuesto y previa aprobación del supervisor quién velará por la correcta ejecución de la prueba hidráulica.

05.02.03 ADITAMENTOS VARIOS

05.02.03.01 SUMIDERO DE BRONCE DE 2" PROVISION Y COLOCACION

05.02.03.02 REGISTRO ROSCADO DE BRONCE DE 4" PROVISION Y COLOCACION

Se entiende así al suministro e instalación de sumideros de bronce, los cuales serán instalados en los tubos con trampa "P" e irán al ras de los pisos o acabados, cuando las instalaciones sean empotradas y se indiquen en el plano.

Se entiende así al suministro e instalación de registros de bronce, los cuales serán instalados en los tubos o conexiones con tapa roscada con hendidura e irán al ras de los pisos acabados, cuando las instalaciones sean empotradas y se indiquen en el plano.

Medición:

La unidad de medida será por "und." (Unidad).

Dña. Rita Roxana Coronado Benites
ADMINISTRADORA
MODULO PENAL DE PIURA
Corte Superior de Justicia de Piura

Ar. Víctor Manuel Coronado Benites
Coordinador de Infraestructura
Corte Superior de Justicia de Piura

VERONIKA REQUEJO ORTIZ
ARQUITECTO
CAP 17847

111

Forma de pago:

El pago se hará por metro unidad (und) y precio unitario definido en el presupuesto y previa aprobación del supervisor quién velará por la correcta ejecución de la prueba hidráulica.

05.02.03.03 SOMBRERO DE VENTILACION 2" PVC SAP

DESCRIPCIÓN

Se refiere al suministro del sombrero de ventilación de PVC, que va al final de la montante de ventilación.

Medición:

La unidad de medida será por "und." (Unidad).

05.02.04 PRUEBA HIDRAULICA EN TUBERIAS RED DE DESAGUE

05.02.04.01 PRUEBA HIDRAULICA DE ESTANQUEIDAD

DESCRIPCIÓN

Esta actividad consiste en realizar las pruebas hidráulicas a las redes de desagüe con la finalidad de que la línea quede hermética.

Se realiza con agua y enrasando la superficie libre del líquido con la parte superior del buzón agua arriba del tramo de prueba y taponando la tubería de salida en el buzón y/o Caja de Registro aguas abajo.

Esta prueba permite detectar fugas en las uniones o en el cuerpo de los tubos y tener lecturas correctas en el nivel de agua del buzón de prueba.

La pérdida de agua en la tubería instalada (incluyendo buzones) no deberá exceder el volumen (Ve) siguiente:

$$Ve = 0.0047 \times Di \times L$$

Donde: Ve = Volumen exfiltrado (lt/día)

Di = Diámetro interno de la

tubería (mm)

L = Longitud del tramo (m)

Además, también se realizarán las pruebas de:

Prueba de alineamiento

Todos los tramos serán inspeccionados visualmente para verificar la precisión del alineamiento y que la línea se encuentre libre de obstrucciones. El diámetro completo de la tubería deberá ser visto cuando se observe entre buzones consecutivos. Esta prueba puede ser efectuada mediante empleo de espejos colocados a 45° en el interior del buzón.

Dra. Roxana Coronado Benites
ADMINISTRADORA
MODULO PENAL DE PIURA
Corte Superior de Justicia de Piura

Dra. Roxana Coronado Benites
Coordinadora de Infraestructura
Corte Superior de Justicia de Piura

VERONIKA REQUEJO ORTIZ
ARQUITECTO
CAP 17847

112

SEHA 17/04/24

Prueba de nivelación o pendiente

Se efectuará nivelando los fondos terminados de los buzones y/o Caja de Registro la clave de la tubería cada 10 m.

PRUEBAS

Instalaciones Interiores

Antes de cubrir las tuberías que van empotradas serán sometidas a las siguientes pruebas:

- Niveles, por la generatriz superior del tubo, comprobándose la pendiente.
- Alineamiento, se correrá cordel por la generatriz superior del tubo de modo de determinar su perfecto alineamiento.
- Para las tuberías de desagüe se llenarán éstas con agua, previo tapado de las salidas bajas, debiendo permanecer llenas sin presentar escapes por lo menos durante 24 horas.
- Las pruebas podrán realizarse parcialmente, debiendo realizar al final una prueba general.
- Los aparatos sanitarios ser probarán uno a uno, debiendo observar un funcionamiento satisfactorio.

Instalaciones Exteriores

Después de instaladas las tuberías y antes de cubrirlas serán sometidas a las siguientes pruebas:

Las tuberías de desagüe se probarán entre cajas, tapando la salida de cada tramo y llenando con agua el buzón o caja superior.

No deberá observarse pérdidas de líquido durante un lapso de 30 minutos.

Se hará pruebas de niveles caja a caja y corriendo una nivelación por encima del tubo de cada 10 m.

Se correrá nivelación de los fondos de cajas y buzones para comprobar la pendiente.

Medición:

La unidad de medida será por "und." (Unidad).

Forma de pago:

El pago se hará por metro unidad (und) y precio unitario definido en el presupuesto y previa aprobación del supervisor quién velará por la correcta ejecución de la prueba hidráulica.

Dra. Roxi Roxana Coronado Benites
ADMINISTRADORA
MODULO PENAL DE PIURA
Corte Superior de Justicia de Piura

Lic. Shila María Coronado Rivas
Coordinadora de Infraestructura
Corte Superior de Justicia de Piura

 VERÓNICA REQUEJO ORTIZ
ARQUITECTO
CAP 17847

113

05.02.05 CAMARAS DE INSPECCION

**05.02.05.01 CAJA DE REGISTRO DE CONCRETO 12" x 24" C/ TAPA CONCRETO
REFORZADO**

DESCRIPCIÓN

Se construirán según los planos de detalles; siendo de concreto $f_c=175\text{kg/cm}^2$ de 0.10m de espesor más tarrajeo pulido con mezcla de 1:3, la tapa será de concreto armado con malla de $\varnothing 8\text{mm}$ @ 0.10m a ambos sentidos, y borde con ángulo de 2"x2"x3/16" en todo el perímetro de la tapa y de la caja, además llevará dos asas de fierro liso de 1/2".

Para la inspección y mantenimiento de la red exterior de desagüe serán construidas cajas de registro de dimensiones y ubicaciones indicadas en los planos.

En las áreas de jardín, las cajas de registro deberán sobresalir como mínimo 0.10 m. con respecto al nivel del área verde donde se ubique; mientras que, en áreas de piso terminado (concreto, porcelanito, cerámica, loseta, etc.), deberán encontrarse al mismo nivel y su acabado será el mismo del piso circundante.

Medición:

La unidad de medida será por "und." (Unidad).

Forma de pago:

El pago se hará por metro unidad (und) y precio unitario definido en el presupuesto y previa aprobación del supervisor quién velará por la correcta ejecución de la prueba hidráulica.

05.02.06 VARIOS

05.02.06.01 EMPALME A LA RED EXISTENTE

Descripción

Corresponde a la ejecución de empalme a la red existente de desagüe con tubería PVC

CP, desde donde fue afectada por los trabajos hasta la red pública de desagüe administrada por la empresa prestadora de servicio de agua y alcantarillado. Dicha labor, incluyendo las obras civiles y pruebas hidráulicas, será ejecutada por la empresa antes mencionada.

Medición:

La unidad de medida será por "und." (Unidad).

Dra. Rita Roxana Coronado Benites
ADMINISTRADORA
MODULO PENAL DE PIURA

Alc. Silvio Daniel Coronado Flores
Coordinador de Infraestructura
Corte Superior de Justicia de Piura

VERONIKA REQUEJO ORTIZ
ARQUITECTO
CAP 17847

114

Forma de pago:

La cantidad determinada según el método de medición será pagada al precio unitario del contrato y dicho pago constituirá compensación total por el costo de material, equipo, mano de obra e imprevistos necesarios para completar la partida.

Dra. Rida Roxana Coronado Benites
ADMINISTRADORA
MODULO PENAL DE OBRA

Arq. Silvio Orlando Maldonado Flores
Coordinador de Obra de Obra
Corte Superior de Justicia de Puno

 VERÓNICA REQUEJO ORTIZ
ARQUITECTO
CAP 17847

115

ANEXO 2

PLANOS



VERÓNICA REQUJO ORTIZ
ARQUITECTO
CAP 17847

116

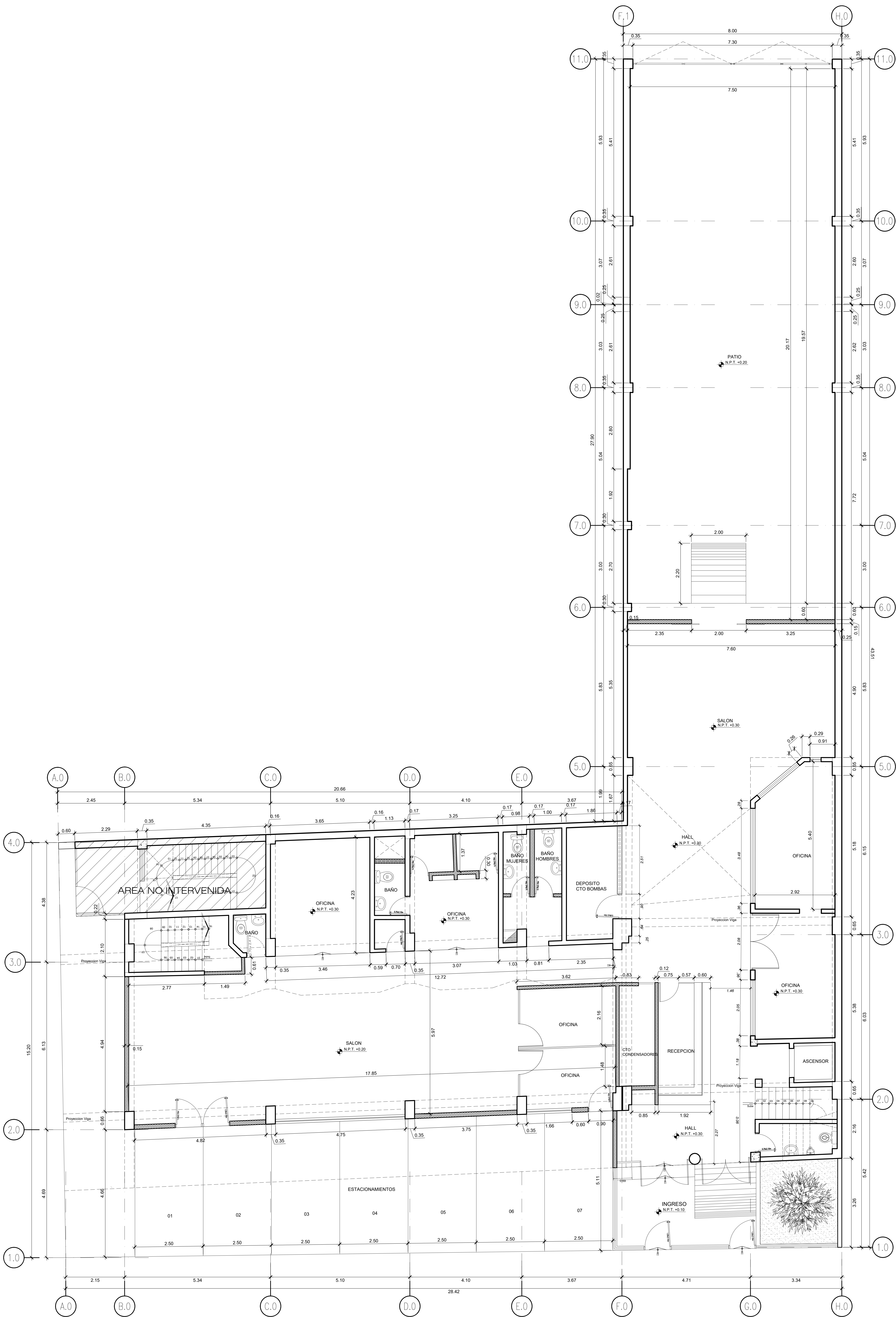

PLANTA: PRIMER PISO – ESTADO ACTUAL
1/50

LEYENDA		
ITEM	SÍMBOLO	DESCRIPCIÓN
1.0		MUROS DE MAMPOSTERÍA DE LADRILLO E=15/25/30CM
2.0		MUROS DE CERRAMIENTO CON TABIQUERA DE DRYWALL E=12CM CON PLANCHA STANDAR (ST)



PROYECTO: ACONDICIONAMIENTO DE LOS AMBIENTES DE LA UNIDAD DE FLAGRANCIA DE LA CORTE SUPERIOR DE JUSTICIA DE PIURA		
PROPIETARIO: CORTE SUPERIOR DE JUSTICIA PIURA		
UBICACIÓN: ESQUINA AV MARCAVELICA CON AV SANCHEZ CERRO URB. CHIRA PIURA - DISTRITO DE PIURA		
PLANO: PLANO DE ESTADO ACTUAL: PRIMER PISO		
ESPECIALIDAD: ARQUITECTURA	ESCALA: 1/50	FECHA: AGOSTO 2024

LÁMINA:
A-01

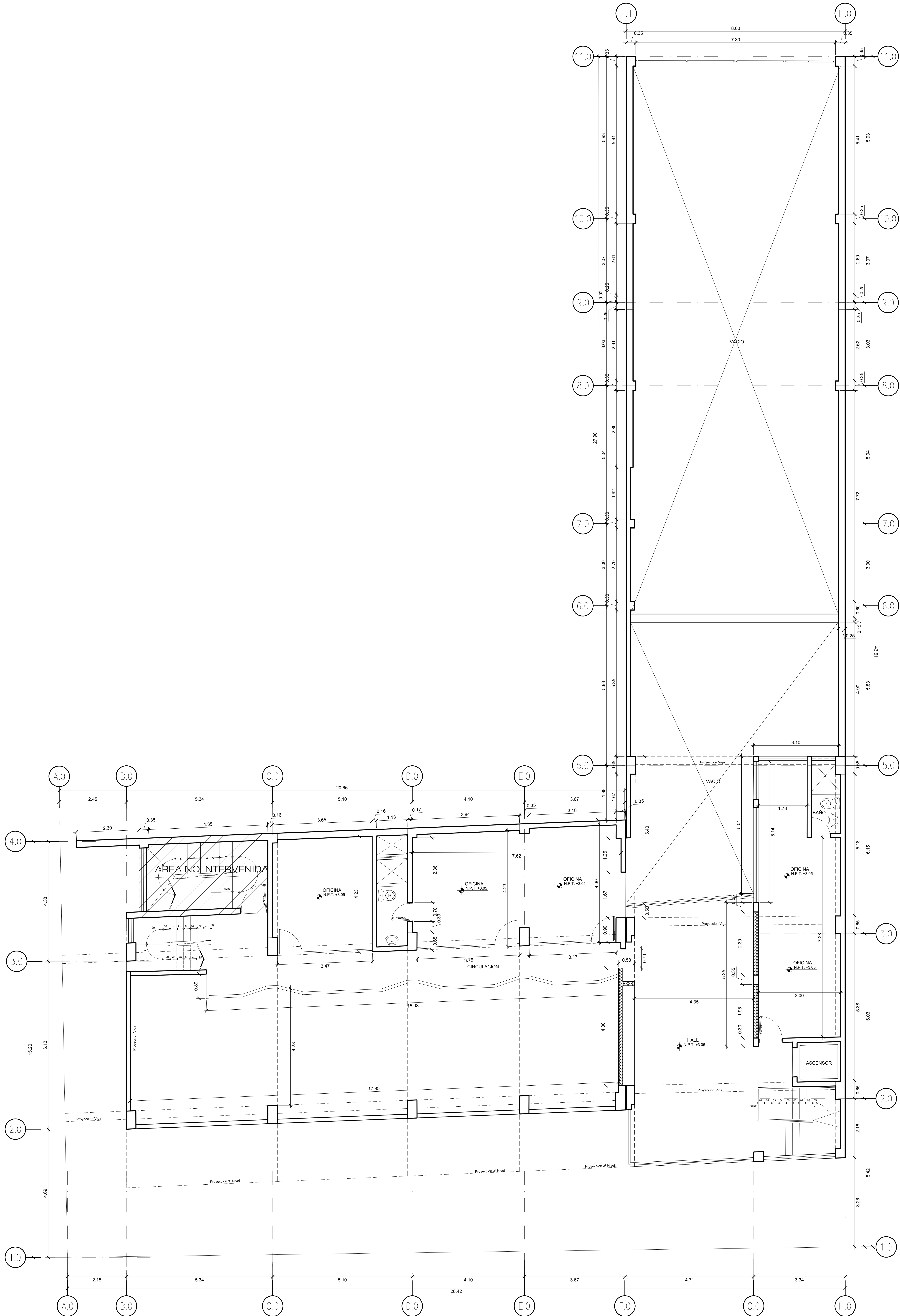

PLANTA: SEGUNDO PISO – ESTADO ACTUAL
1/50

LEYENDA		
ITEM	SIMBOLO	DESCRIPCIÓN
1.0		MUROS DE MAMPOSTERIA DE LADRILLO E=15/25/30CM
2.0		MUROS DE CERRAMIENTO CON TABOQUERIA DE DRYWALL E=12CM CON PLANCHA STANDAR (ST)



PROYECTO: ACONDICIONAMIENTO DE LOS AMBIENTES DE LA UNIDAD DE FLAGRANCIA DE LA CORTE SUPERIOR DE JUSTICIA DE PIURA		
PROPIETARIO: CORTE SUPERIOR DE JUSTICIA PIURA		
UBICACIÓN: ESQUINA AV MARCAVELICA CON AV SANCHEZ CERRO		
URB. CHIRA PIURA - DISTRITO DE PIURA		
PLANO: PLANO DE ESTADO ACTUAL: SEGUNDO PISO		
ESPECIALIDAD: ARQUITECTURA		
ESCALA: 1/50		
FECHA: AGOSTO 2024		

LÁMINA:
A-02

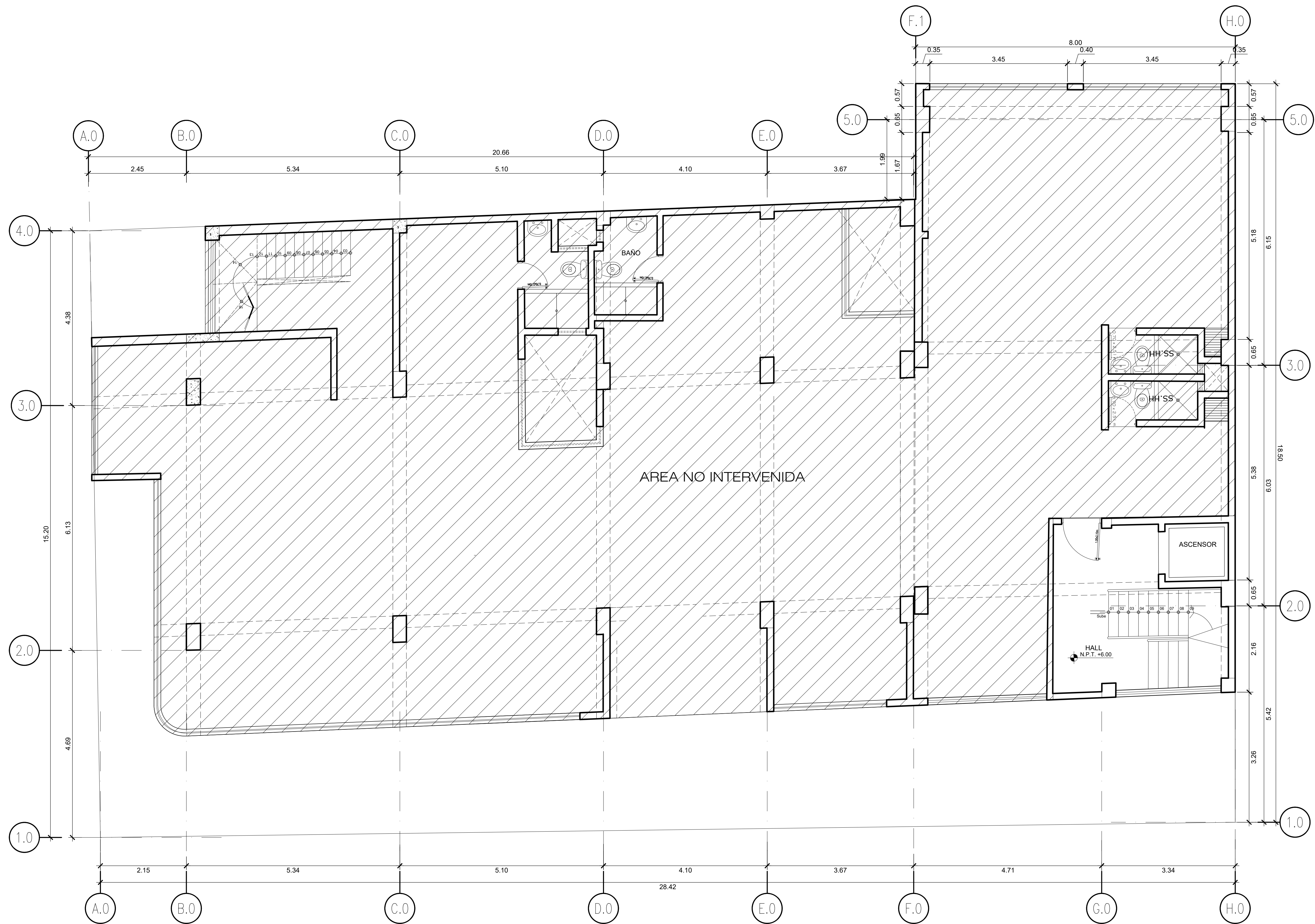

PLANTA: TERCER PISO – ESTADO ACTUAL

1/50

LEYENDA		
ITEM	SIMBOLO	DESCRIPCIÓN
1.0		MUROS DE MAMPOSTERIA DE LADRILLO E=15/25/30CM
2.0		MUROS DE CERRAMIENTO CON TABIQUERIA DE DRYWALL E=12CM CON PLANCHA STANDAR (ST)



PROYECTO: ACONDICIONAMIENTO DE LOS AMBIENTES DE LA UNIDAD DE FLAGRANCIA DE LA CORTE SUPERIOR DE JUSTICIA DE PIURA		
PROPIETARIO: CORTE SUPERIOR DE JUSTICIA PIURA		
UBICACION: ESQUINA AV MARCAVELICA CON AV SANCHEZ CERRO URB. CHIRA PIURA - DISTRITO DE PIURA		
PLANO: PLANO DE ESTADO ACTUAL: TERCER PISO		
ESPECIALIDAD: ARQUITECTURA		FECHA: AGOSTO 2024
ESCALA: 1/50		LAMINA: A-03

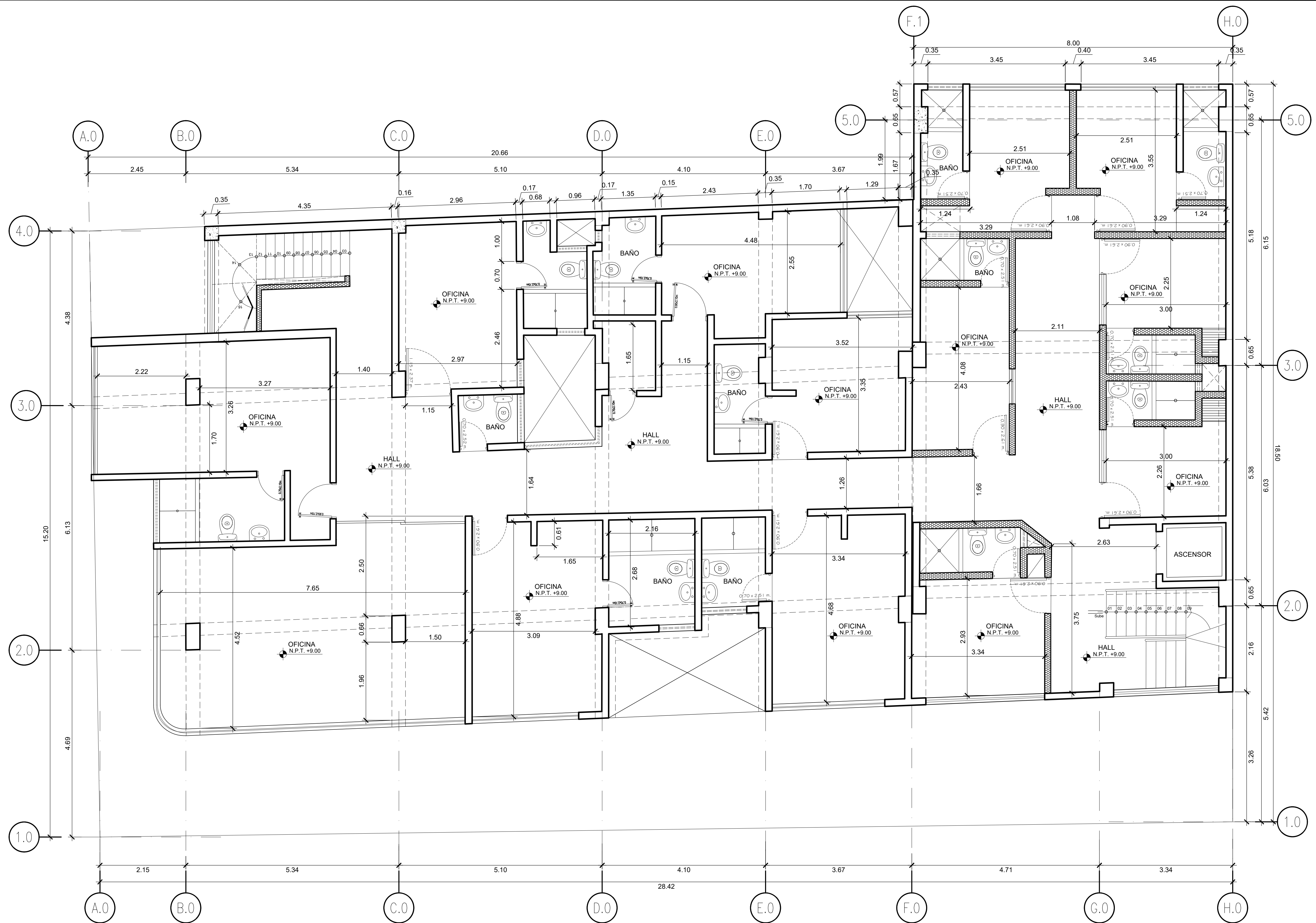

PLANTA: CUARTO PISO – ESTADO ACTUAL

1/50

LEYENDA		
ITEM	SÍMBOLO	DESCRIPCIÓN
1.0		MUROS DE MAMPOSTERIA DE LADRILLO E=15/25/30CM
2.0		MUROS DE CERRAMIENTO CON TABIQUERIA DE DRYWALL E=12CM CON PLANCHA STANDAR (ST)



PROYECTO: ACONDICIONAMIENTO DE LOS AMBIENTES DE LA UNIDAD DE FLAGRANCIA DE LA CORTE SUPERIOR DE JUSTICIA DE PIURA		
PROPIETARIO: CORTE SUPERIOR DE JUSTICIA PIURA		
UBICACION: ESQUINA AV MARCAVELICA CON AV SANCHEZ CERRO URB. CHIRA PIURA - DISTRITO DE PIURA		
PLANO: PLANO DE ESTADO ACTUAL: CUARTO PISO		
ESPECIALIDAD: ARQUITECTURA		ESCALA: 1/50
		FECHA: AGOSTO 2024

LAMINA:
A-04

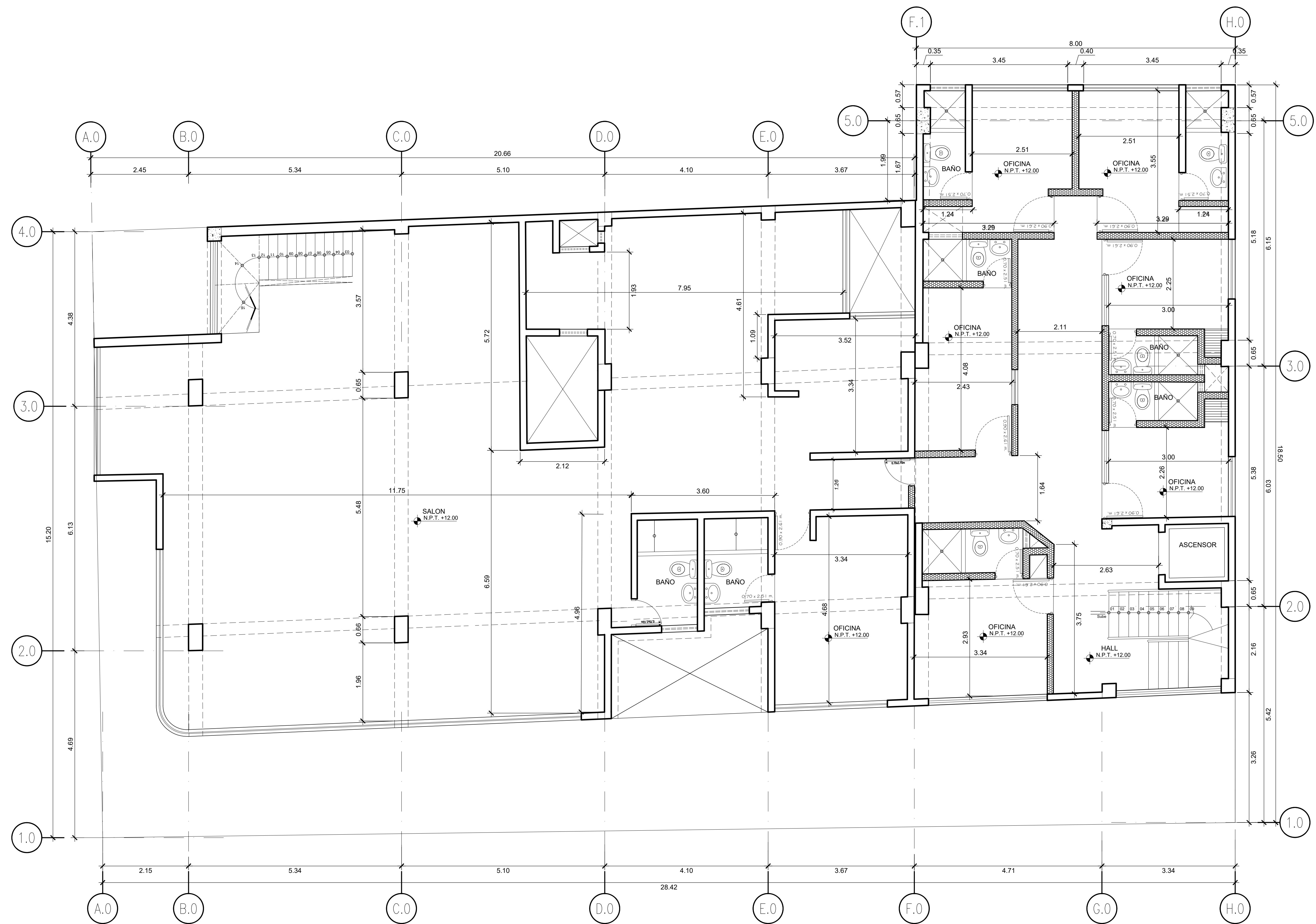

PLANTA: QUINTO PISO — ESTADO ACTUAL
1/50

LEYENDA		
ITEM	SIMBOLO	DESCRIPCIÓN
1.0		MUROS DE MAMPOSTERIA DE LADRILLO E=15/25/30CM
2.0		MUROS DE CERRAMIENTO CON TABIQUERIA DE DRYWALL E=12CM CON PLANCHA STANDAR (ST)



PROYECTO: ACONDICIONAMIENTO DE LOS AMBIENTES DE LA UNIDAD DE FLAGRANCIA DE LA CORTE SUPERIOR DE JUSTICIA DE PIURA		
PROPIETARIO: CORTE SUPERIOR DE JUSTICIA PIURA		
UBICACION: ESQUINA AV MARCAVELICA CON AV SANCHEZ CERRO URB. CHIRA PIURA - DISTRITO DE PIURA		
PLANO: PLANO DE ESTADO ACTUAL: QUINTO PISO		
ESPECIALIDAD: ARQUITECTURA	ESCALA: 1/50	FECHA: AGOSTO 2024

LAMINA:
A-05

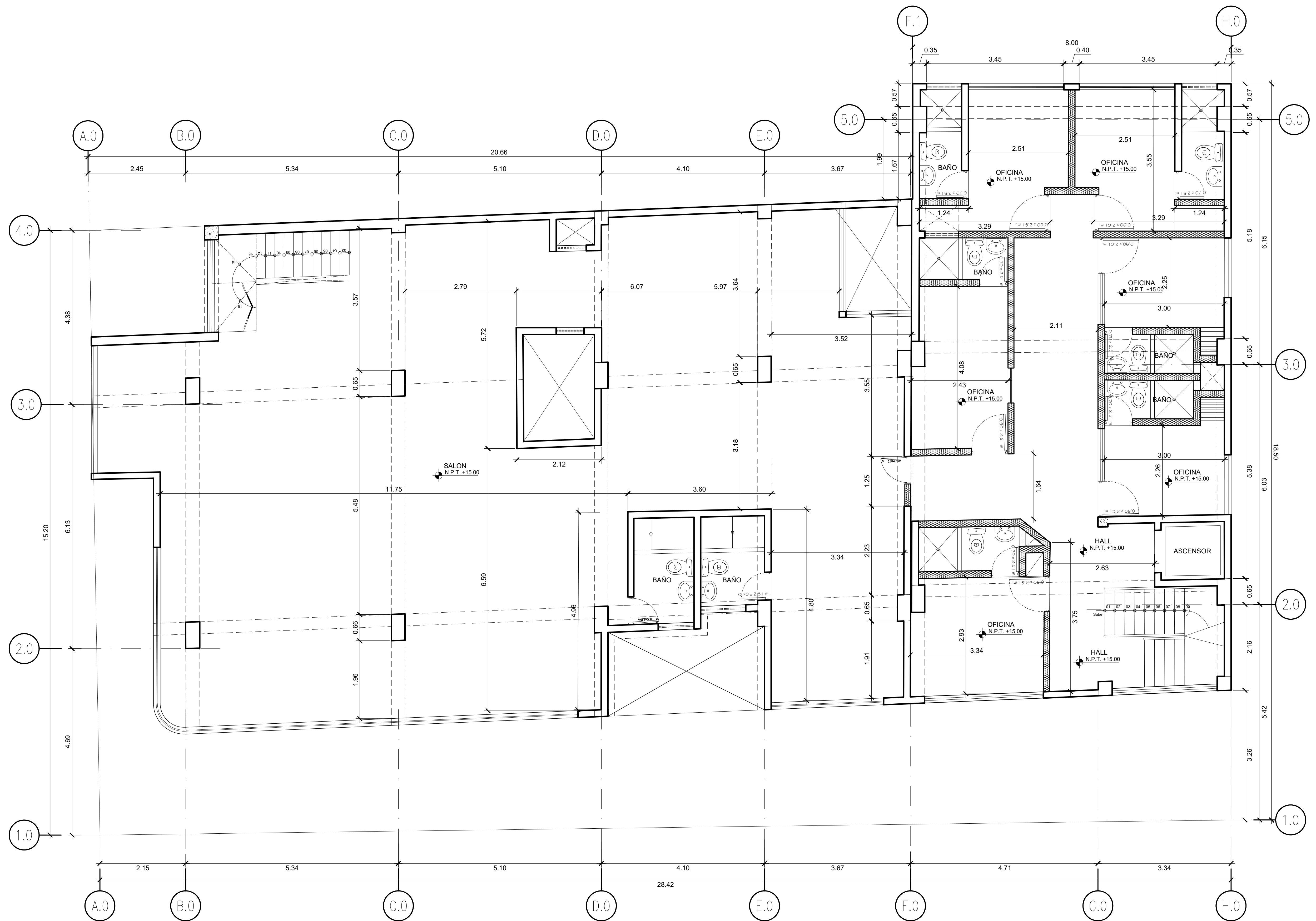

PLANTA: SEXTO PISO – ESTADO ACTUAL
1/50

LEYENDA		
ITEM	SIMBOLO	DESCRIPCIÓN
1.0		MUROS DE MAMPOSTERIA DE LADRILLO E=15/25/30CM
2.0		MUROS DE CERRAMIENTO CON TABIQUERIA DE DRYWALL E=12CM CON PLANCHA STANDAR (ST)



PROYECTO: ACONDICIONAMIENTO DE LOS AMBIENTES DE LA UNIDAD DE FLAGRANCIA DE LA CORTE SUPERIOR DE JUSTICIA DE PIURA		
PROPIETARIO: CORTE SUPERIOR DE JUSTICIA PIURA		
UBICACION: ESQUINA AV MARCAVELICA CON AV SANCHEZ CERRO URB. CHIRA PIURA - DISTRITO DE PIURA		
PLANO: PLANO DE ESTADO ACTUAL: QUINTO PISO		
ESPECIALIDAD: ARQUITECTURA	ESCALA: 1/50	FECHA: AGOSTO 2024

LAMINA:
A-06

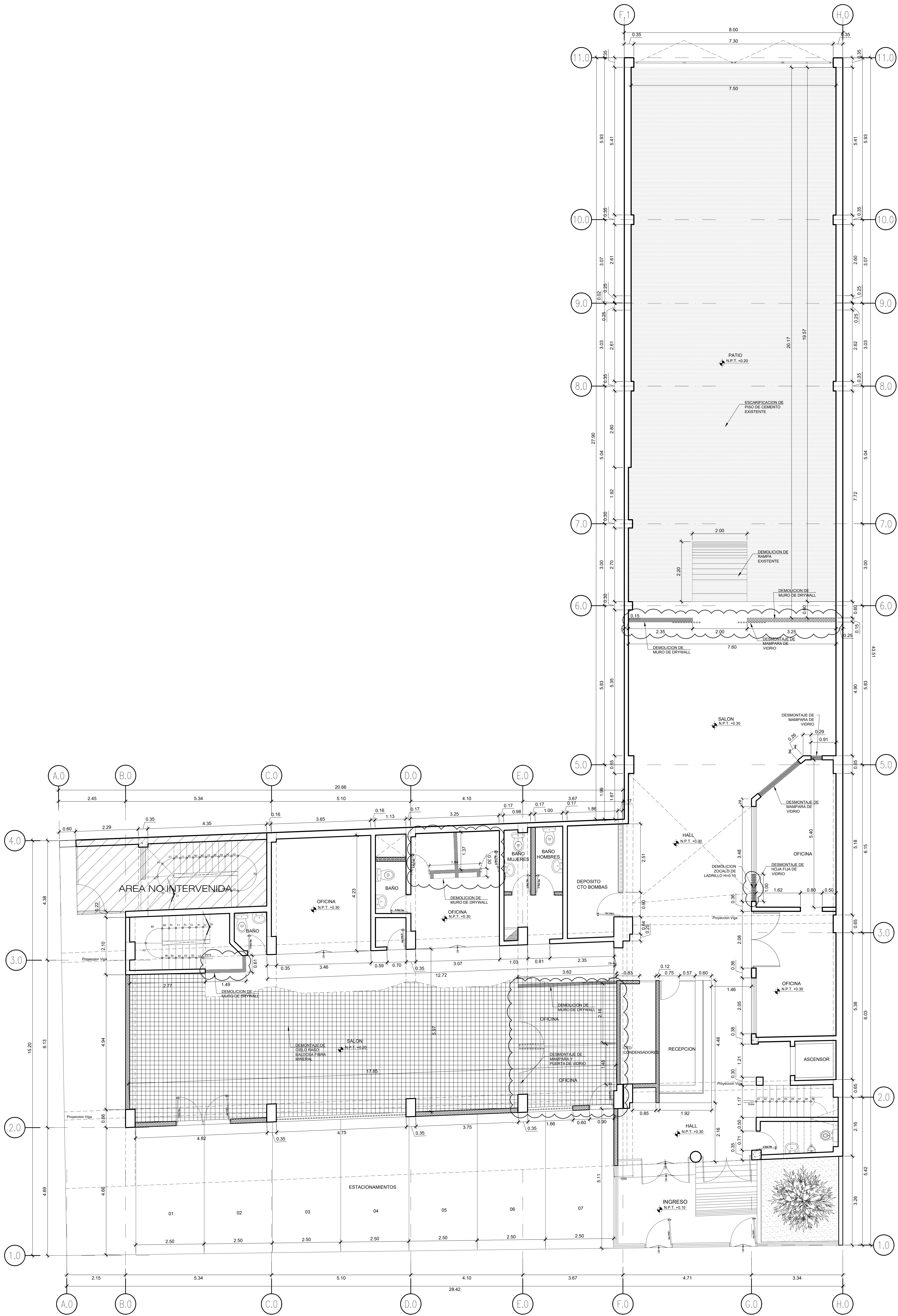

PLANTA: PRIMER PISO – DEMOLICIONES
1/50

LEYENDA		
ITEM	SÍMBOLO	DESCRIPCIÓN
1.0		DEMOLICION DE ELEMENTOS DE CERRAMIENTO, TABICERIA DE DRYWALL, LADRILLO Y PISO
		ELEMENTO PUERTAS A DESMONTAR Y/O ELIMINAR.
		ELEMENTO VENTANAS A DESMONTAR Y/O ELIMINAR.
		ELEMENTO APARATOS SANITARIOS A DESMONTAR Y/O ELIMINAR.



PROYECTO: ACONDICIONAMIENTO DE LOS AMBIENTES DE LA UNIDAD DE FLAGRANCIA DE LA CORTE SUPERIOR DE JUSTICIA DE PIURA		
PROPIETARIO:	CORTE SUPERIOR DE JUSTICIA PIURA	
UBICACIÓN:	ESQUINA AV MARCAVELICA CON AV SANCHEZ CERRO URB. CHIRA PIURA - DISTRITO DE PIURA	
PLANO:	PLANO DE DEMOLICIONES: PRIMER PISO	
ESPECIALIDAD:	ARQUITECTURA	ESCALA: 1/50
FECHA:	AGOSTO 2024	

LÁMINA:
A-07

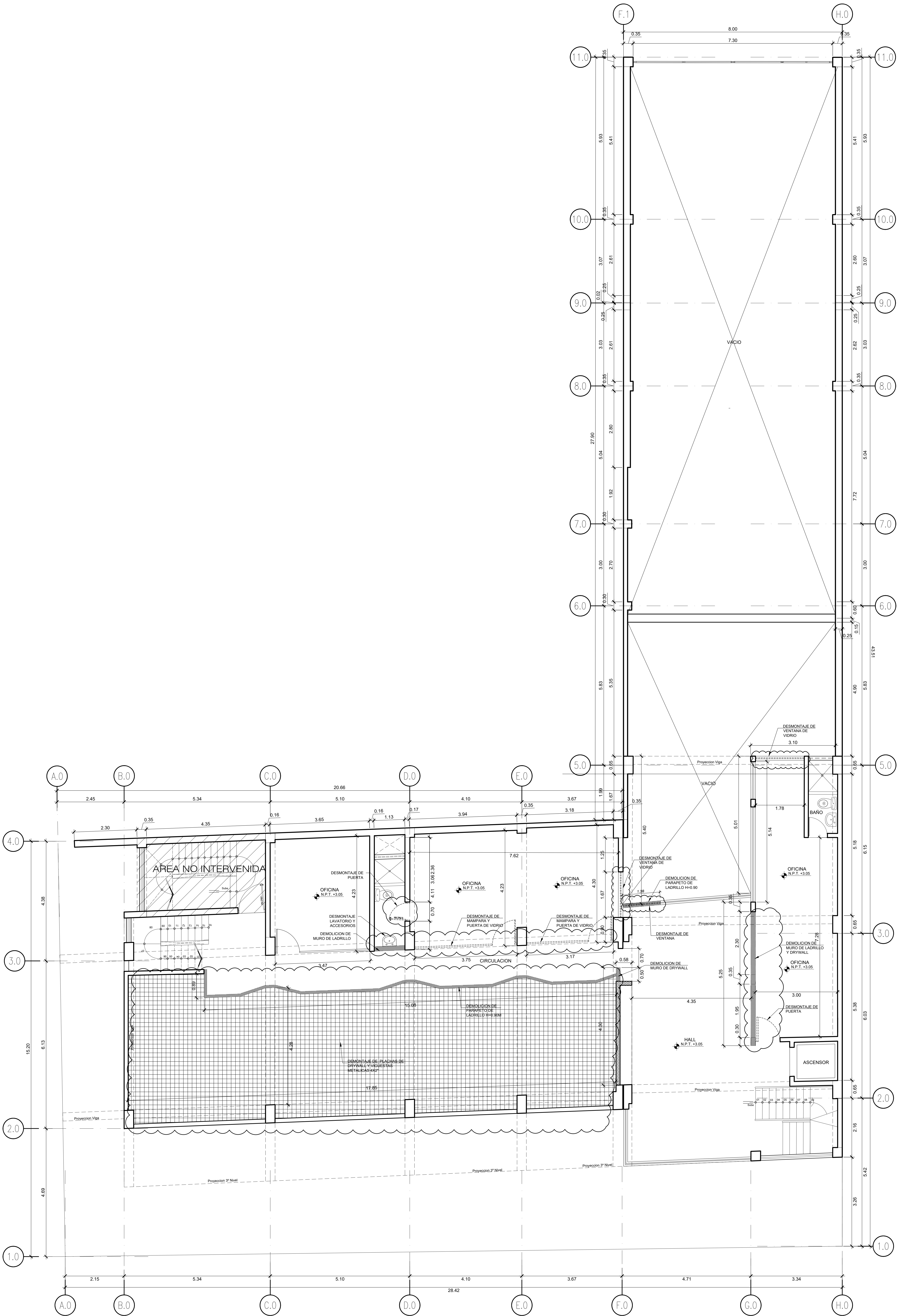

PLANTA: SEGUNDO PISO – DEMOLICIONES
1/50

LEYENDA	
ITEM	DESCRIPCIÓN
1.0	DEMOLICION DE ELEMENTOS DE CERRAMIENTO, TABICAJERIA DE DRYWALL, LADRILLO Y PISO
	ELEMENTO PUERTAS A DESMONTAR Y/O ELIMINAR.
	ELEMENTO VENTANAS A DESMONTAR Y/O ELIMINAR.
	ELEMENTO APARATOS SANITARIOS A DESMONTAR Y/O ELIMINAR.



PROYECTO: ACONDICIONAMIENTO DE LOS AMBIENTES DE LA UNIDAD DE FLAGRANCIA DE LA CORTE SUPERIOR DE JUSTICIA DE PIURA	
PROPIETARIO: CORTE SUPERIOR DE JUSTICIA PIURA	
UBICACIÓN: ESQUINA AV MARCAVELLA CON AV SANCHEZ CERRO	
URB. CHIRA PIURA - DISTRITO DE PIURA	
PLANO: PLANO DE DEMOLICIONES	
SEGUNDO PISO	
ESPECIALIDAD: ARQUITECTURA	ESCALA: 1/50
FECHA: AGOSTO 2024	

LÁMINA:
A-08

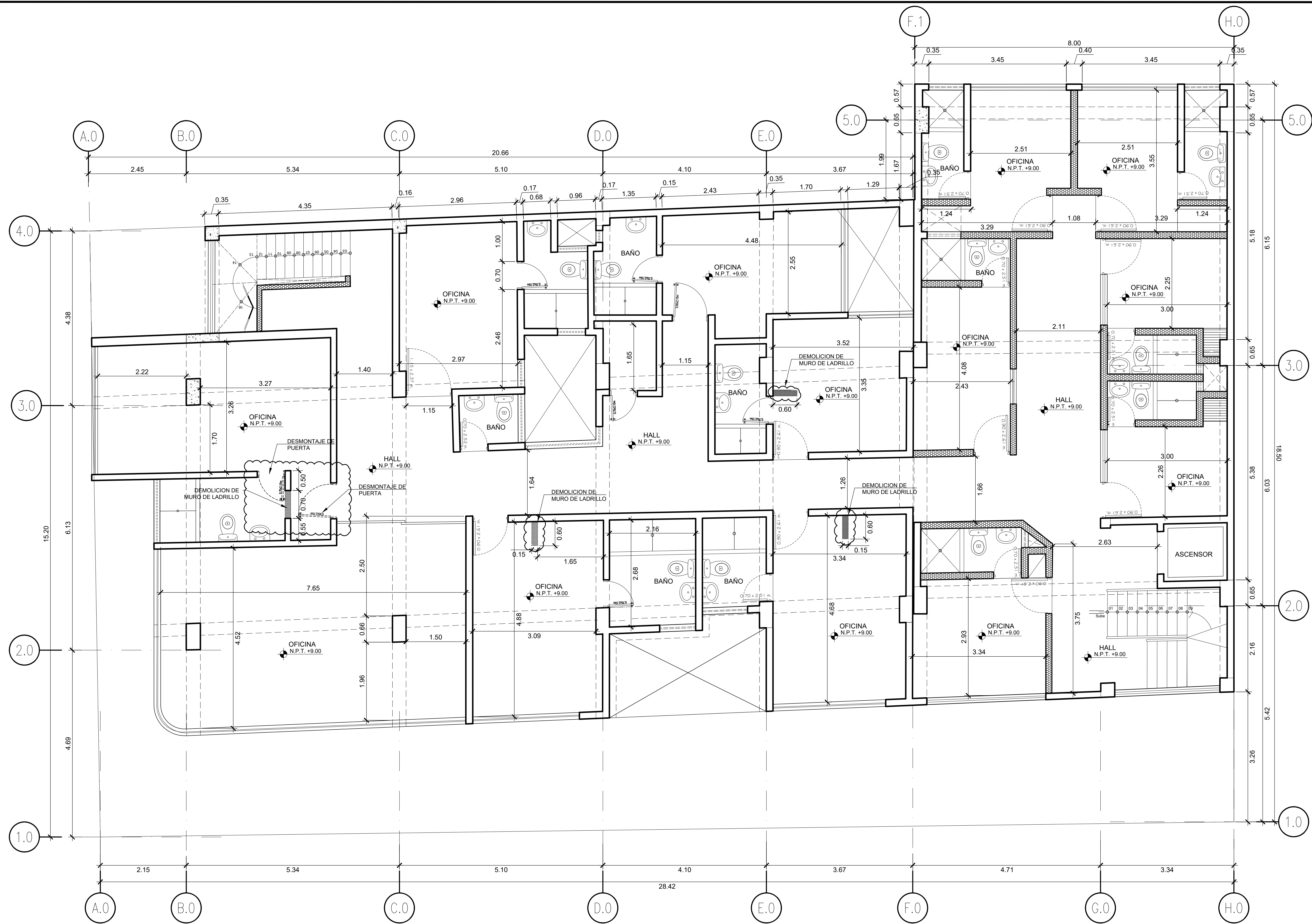

PLANTA: CUARTO PISO – DEMOLICIONES

1/50

LEYENDA		
ITEM	SIMBOLO	DESCRIPCION
1.0		DEMOLICION DE ELEMENTOS DE CERRAMIENTO, TABIQUERIA DE DRYWALL, LADRILLO Y PISO
		ELEMENTO PUERTAS A DESMONTAR Y/O ELIMINAR.
		ELEMENTO VENTANAS A DESMONTAR Y/O ELIMINAR.
		ELEMENTO APARATOS SANITARIOS A DESMONTAR Y/O ELIMINAR.



PROYECTO: ACONDICIONAMIENTO DE LOS AMBIENTES DE LA UNIDAD DE FLAGRANCIA DE LA CORTE SUPERIOR DE JUSTICIA DE PIURA		
PROPIETARIO: CORTE SUPERIOR DE JUSTICIA PIURA		
UBICACION: ESQUINA AV MARCAVELICA CON AV SANCHEZ CERRO URB. CHIRA PIURA - DISTRITO DE PIURA		
PLANO: PLANO DE DEMOLICIONES: CUARTO PISO		
ESPECIALIDAD: ARQUITECTURA	ESCALA: 1/50	FECHA: AGOSTO 2024

LAMINA:

A-09

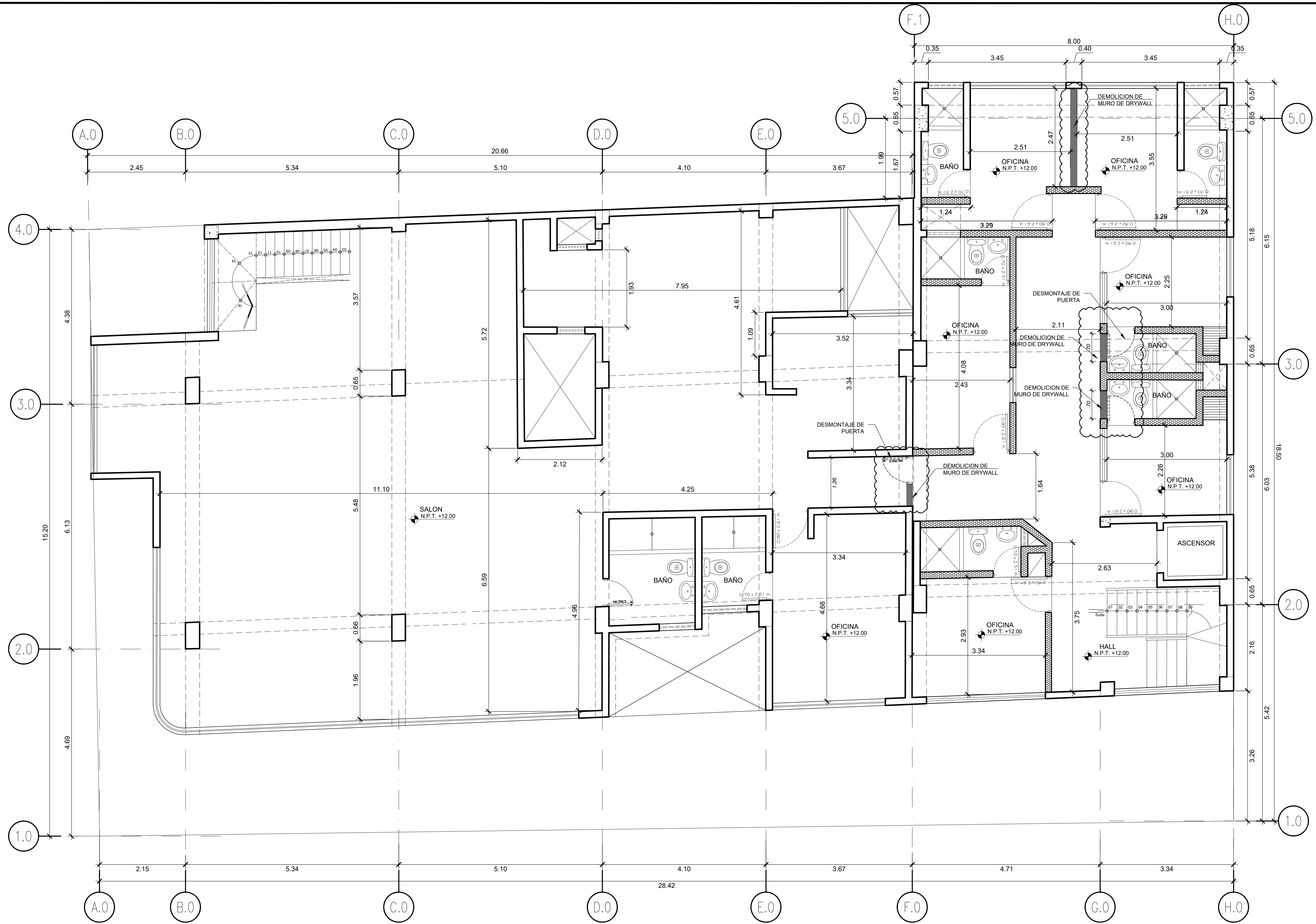

PLANTA: QUINTO PISO – DEMOLICIONES
1/50

LEYENDA		
ITEM	SÍMBOLO	DESCRIPCIÓN
1.0		DEMOLICION DE ELEMENTOS DE CERRAMIENTO, TABIQUERIA DE DRYWALL, LADRILLO Y PISO
		ELEMENTO PUERTAS A DESMONTAR Y/O ELIMINAR.
		ELEMENTO VENTANAS A DESMONTAR Y/O ELIMINAR.
		ELEMENTO APARATOS SANITARIOS A DESMONTAR Y/O ELIMINAR.



PROYECTO: ACONDICIONAMIENTO DE LOS AMBIENTES DE LA UNIDAD DE FLAGRANCIA DE LA CORTE SUPERIOR DE JUSTICIA DE PIURA	
PROPIETARIO: CORTE SUPERIOR DE JUSTICIA PIURA	
UBICACION:	ESQUINA AV MARCAVELICA CON AV SANCHEZ CERRO URB. CHIRA PIURA - DISTRITO DE PIURA
PLANO:	PLANO DE DEMOLICIONES: QUINTO PISO
ESPECIALIDAD:	ARQUITECTURA
ESCALA:	1/50
FECHA:	AGOSTO 2024
LAMINA:	A-10

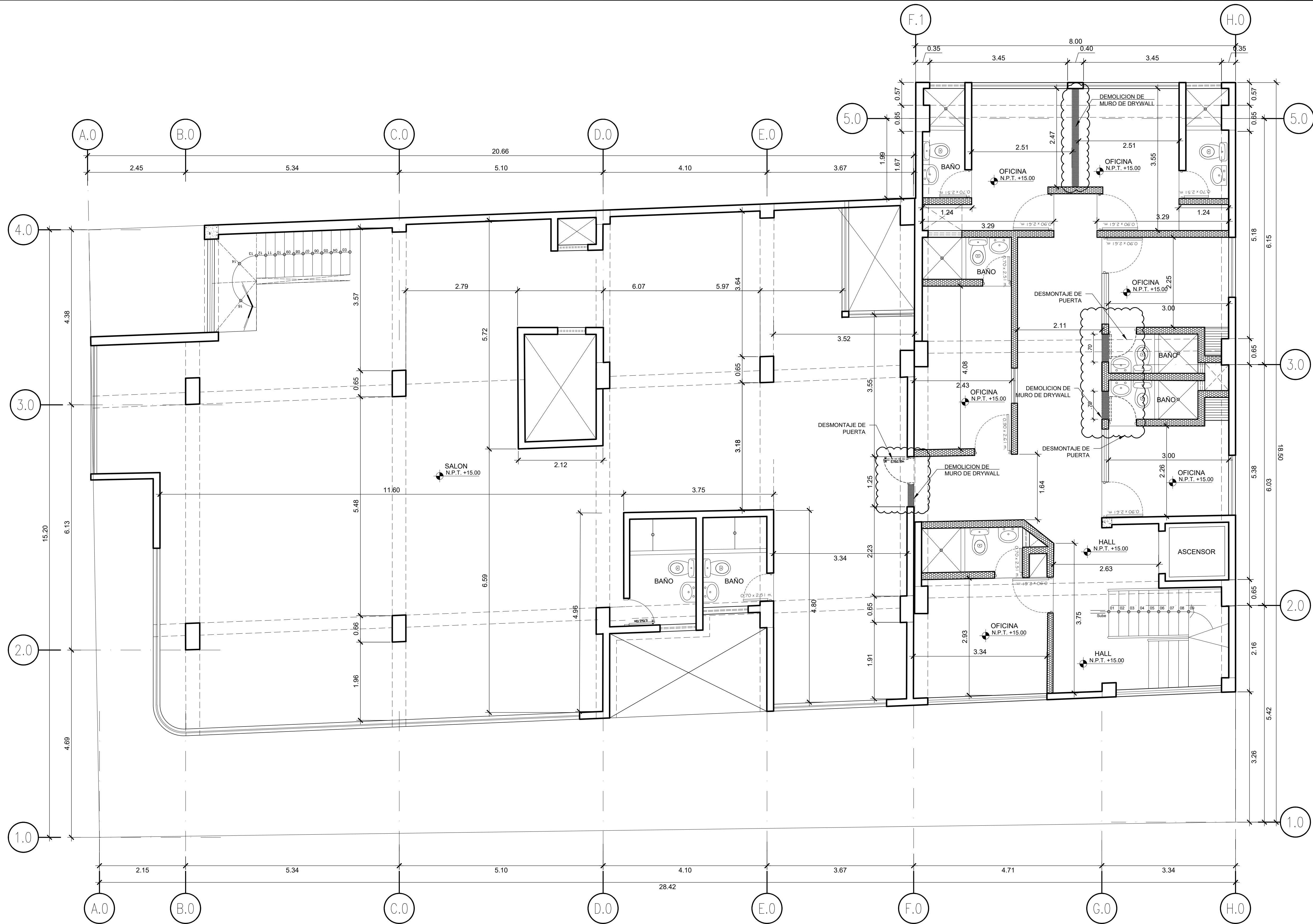

PLANTA: SEXTO PISO – DEMOLICIONES

1/50

LEYENDA		
ITEM	SÍMBOLO	DESCRIPCIÓN
1.0		DEMOLICION DE ELEMENTOS DE CERRAMIENTO, TABIQUERIA DE DRYWALL, LADRILLO Y PISO
		ELEMENTO PUERTAS A DESMONTAR Y/O ELIMINAR.
		ELEMENTO VENTANAS A DESMONTAR Y/O ELIMINAR.
		ELEMENTO APARATOS SANITARIOS A DESMONTAR Y/O ELIMINAR.



PROYECTO: ACONDICIONAMIENTO DE LOS AMBIENTES DE LA UNIDAD DE FLAGRANCIA DE LA CORTE SUPERIOR DE JUSTICIA DE PIURA	
PROPIETARIO: CORTE SUPERIOR DE JUSTICIA PIURA	
UBICACION: ESQUINA AV MARCAVELICA CON AV SANCHEZ CERRO URB. CHIRA PIURA - DISTRITO DE PIURA	LAMINA: A-11
PLANO: PLANO DE DEMOLICIONES: SEXTO PISO	
ESPECIALIDAD: ARQUITECTURA	FECHA: AGOSTO 2024
ESCALA: 1/50	

LEYENDA		
ITEM	SÍMBOLO	DESCRIPCIÓN
1.0		CONSTRUCCIÓN DE MUROS DE DRYPWALL, MURO E=12 CM. DE PLACA DE YESO STANDAR (57) E= 1/2", PARANTES CON LANA DE VIDRIO DE 5MM, SELLADO DE JUNTA CON CINTA PAPEL Y PASTA MURAL.
2.0		CONSTRUCCIÓN DE MUROS DE DRYPWALL, MURO E=12 CM. DE PLACA DE YESO STANDAR (57) E= 1/2", PARANTES (SEGUN ESPECIFICACIÓN), REILES DE ACERO GALVANIZADO, SELLADO DE JUNTA CON CINTA PAPEL Y PASTA MURAL.
3.0		CONSTRUCCIÓN DE MUROS DE DRYPWALL, MURO E=12 CM. DE PLACA PANEL FIBROCEMENTO E=6MM, PARANTES (SEGUN ESPECIFICACIÓN), REILES DE ACERO GALVANIZADO, SELLADO DE JUNTA CON CINTA PAPEL ELASTOMERICO
4.0		CONSTRUCCIÓN DE TABIQUE DE LADRILLO, TIPO SOGA, CON COLUMNAS Y VIGA DE AMARRE, TARRAJEO E=2.5CM
5.0		CONSTRUCCIÓN DE MUROS DE DRYPWALL, MURO E=12 CM. DE PLACA DE YESO RH (HIDROREPLENTE) E= 1/2", PARANTES, REILES DE ACERO GALVANIZADO, SELLADO DE JUNTA CON CINTA PAPEL Y PASTA MURAL.
6.0		TABIQUE DE MELAMINA DE 18MM CON ESTRUCTURA DE ALUMINIO SEGUN ESPECIFICACION

PLANTA: PRIMER PISO – INTERVENCIONES



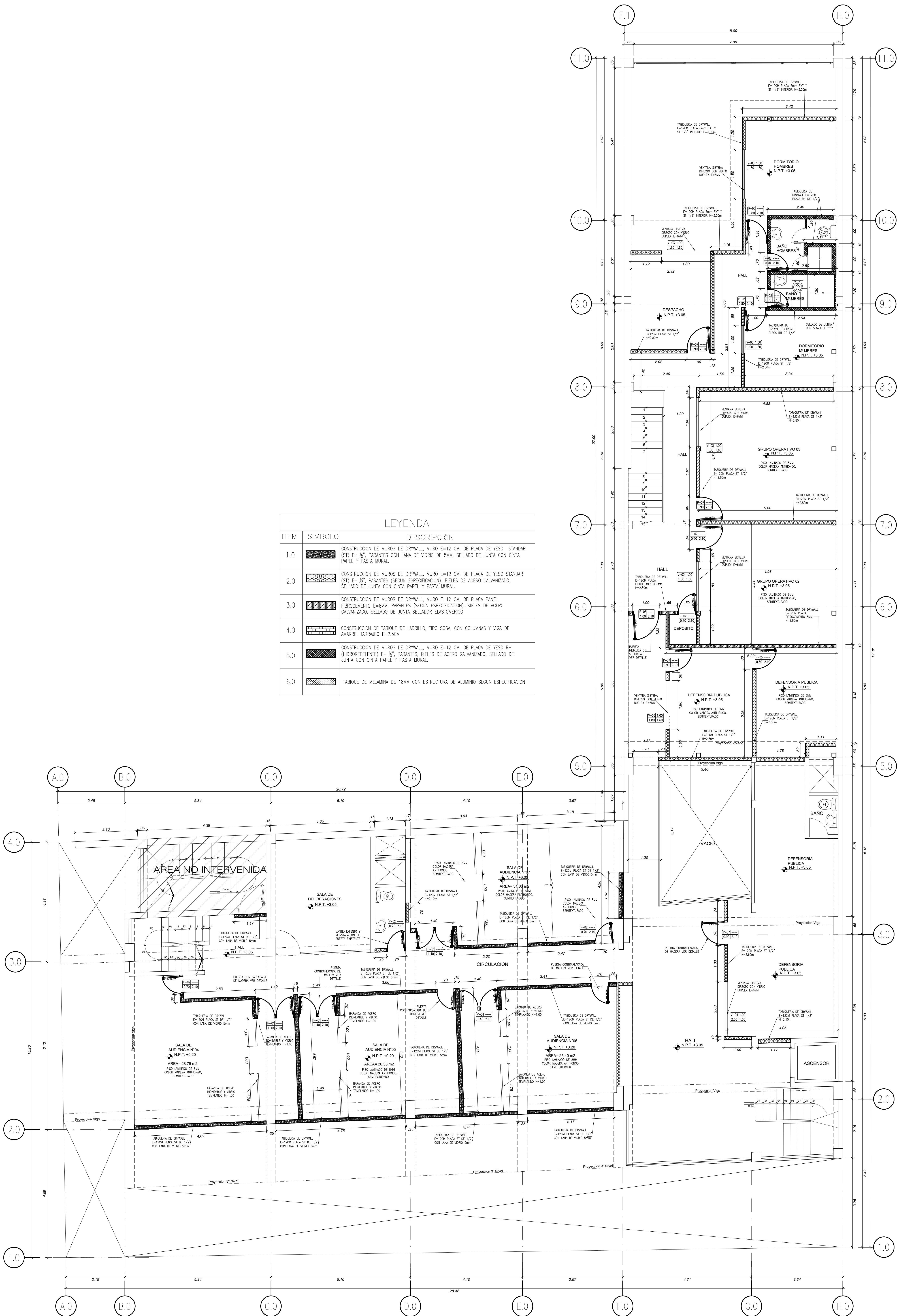

LEYENDA		
ITEM	SIMBOLO	DESCRIPCIÓN
1.0		CONSTRUCCION DE MUROS DE DRYWALL, MURO E=12 CM. DE PLACA DE YESO STANDAR (ST) E= 1/2", PARANTES CON LANA DE VIDRIO DE 5MM, SELLADO DE JUNTA CON CINTA PAPEL Y PASTA MURAL.
2.0		CONSTRUCCION DE MUROS DE DRYWALL, MURO E=12 CM. DE PLACA DE YESO STANDAR (ST) E= 1/2", PARANTES (SEGUN ESPECIFICACION), RIELES DE ACERO GALVANIZADO, SELLADO DE JUNTA CON CINTA PAPEL Y PASTA MURAL.
3.0		CONSTRUCCION DE MUROS DE DRYWALL, MURO E=12 CM. DE PLACA PANEL FIBROCEMENTO E=6MM, PARANTES (SEGUN ESPECIFICACION), RIELES DE ACERO GALVANIZADO, SELLADO DE JUNTA SELLADOR ELASTOMERICO.
4.0		CONSTRUCCION DE TABIQUE DE LADRILLO, TIPO SOGA, CON COLUMNAS Y VIGA DE AMARRE, TARRAJEO E=2.5CM.
5.0		CONSTRUCCION DE MUROS DE DRYWALL, MURO E=12 CM. DE PLACA DE YESO RH (HIDROREPELENTE) E= 1/2", PARANTES, RIELES DE ACERO GALVANIZADO, SELLADO DE JUNTA CON CINTA PAPEL Y PASTA MURAL.
6.0		TABIQUE DE MELAMINA DE 18MM CON ESTRUCTURA DE ALUMINIO SEGUN ESPECIFICACION.

PLANTA: SEGUNDO PISO – INTERVENCIONES

1/50



PROYECTO: ACONDICIONAMIENTO DE LOS AMBIENTES DE LA UNIDAD DE FLAGRANCIA DE LA CORTE SUPERIOR DE JUSTICIA DE PIURA		
PROPIETARIO: CORTE SUPERIOR DE JUSTICIA PIURA	LAMINA: A-13	
UBICACION: ESQUINA AV MARCAVELLA CON AV SANCHEZ CERRO URB. CHIRA PIURA - DISTRITO DE PIURA		
PLANO: PLANO DE INTERVENCIONES: SEGUNDO PISO		
ESPECIALIDAD: ARQUITECTURA	ESCALA: 1/50	FECHA: AGOSTO 2024

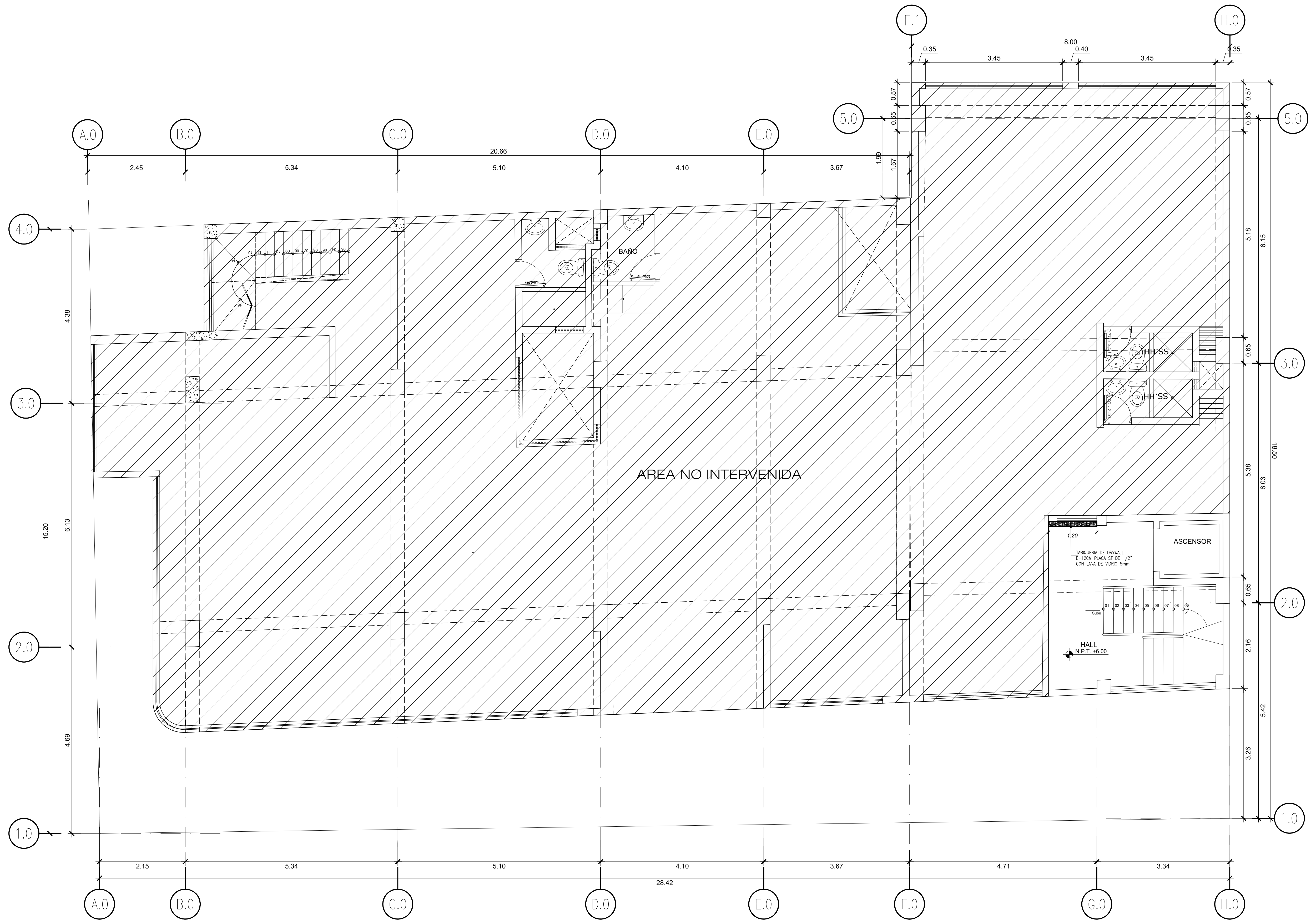

PLANTA: TERCER PISO – INTERVENCIONES

1/75



PROYECTO: ACONDICIONAMIENTO DE LOS AMBIENTES DE LA UNIDAD DE FLAGRANCIA DE LA CORTE SUPERIOR DE JUSTICIA DE PIURA		
PROPIETARIO: CORTE SUPERIOR DE JUSTICIA PIURA		
UBICACION: ESQUINA AV MARCAVELICA CON AV SANCHEZ CERRO URB. CHIRA PIURA - DISTRITO DE PIURA		
PLANO: PLANO DE INTERVENCIONES: TERCER PISO		
ESPECIALIDAD: ARQUITECTURA	ESCALA: 1/50	FECHA: AGOSTO 2024

LAMINA:

A-14

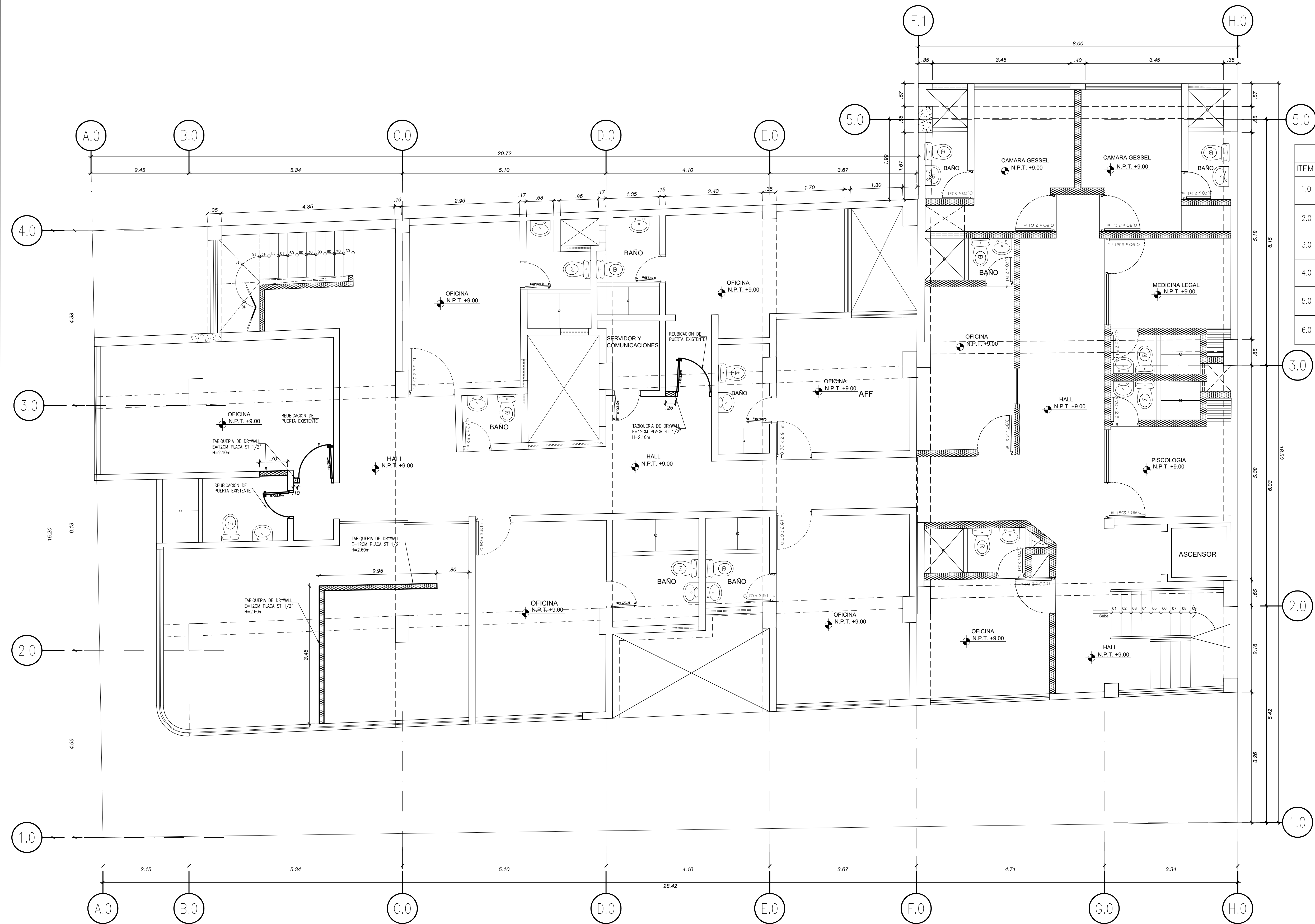

LEYENDA		
ITEM	SIMBOLO	DESCRIPCION
1.0		CONSTRUCCION DE MUROS DE DRYWALL, MURO E=12 CM. DE PLACA DE YESO STANDAR (ST) E= 1/2", PARANTES CON LANA DE VIDRIO DE 5MM, SELLADO DE JUNTA CON CINTA PAPEL Y PASTA MURAL.
2.0		CONSTRUCCION DE MUROS DE DRYWALL, MURO E=12 CM. DE PLACA DE YESO STANDAR (ST) E= 1/2", PARANTES (SEGUN ESPECIFICACION), RIELES DE ACERO GALVANIZADO, SELLADO DE JUNTA CON CINTA PAPEL Y PASTA MURAL.
3.0		CONSTRUCCION DE MUROS DE DRYWALL, MURO E=12 CM. DE PLACA PANEL FIBROCEMENTO E=6MM, PARANTES (SEGUN ESPECIFICACION), RIELES DE ACERO GALVANIZADO, SELLADO DE JUNTA SELLADOR ELASTOMERICO
4.0		CONSTRUCCION DE TABIQUE DE LADRILLO, TIPO SOGA, CON COLUMNAS Y VIGA DE AMARRE. TARRAJEO E=2.5CM
5.0		CONSTRUCCION DE MUROS DE DRYWALL, MURO E=12 CM. DE PLACA DE YESO RH (HIDROREPELENTE) E= 1/2", PARANTES, RIELES DE ACERO GALVANIZADO, SELLADO DE JUNTA CON CINTA PAPEL Y PASTA MURAL.
6.0		TABIQUE DE MELAMINA DE 18MM CON ESTRUCTURA DE ALUMINIO SEGUN ESPECIFICACION

PLANTA: CUARTO PISO – INTERVENCIONES

1/50



PROYECTO: ACONDICIONAMIENTO DE LOS AMBIENTES DE LA UNIDAD DE FLAGRANCIA DE LA CORTE SUPERIOR DE JUSTICIA DE PIURA		
PROPIETARIO: CORTE SUPERIOR DE JUSTICIA PIURA		
UBICACION: ESQUINA AV MARCAVELICA CON AV SANCHEZ CERRO URB. CHIRA PIURA - DISTRITO DE PIURA		LAMINA: A-15
PLANO: PLANO DE INTERVENCIONES: CUARTO PISO		FECHA: AGOSTO 2024
ESPECIALIDAD: ARQUITECTURA	ESCALA: 1/50	

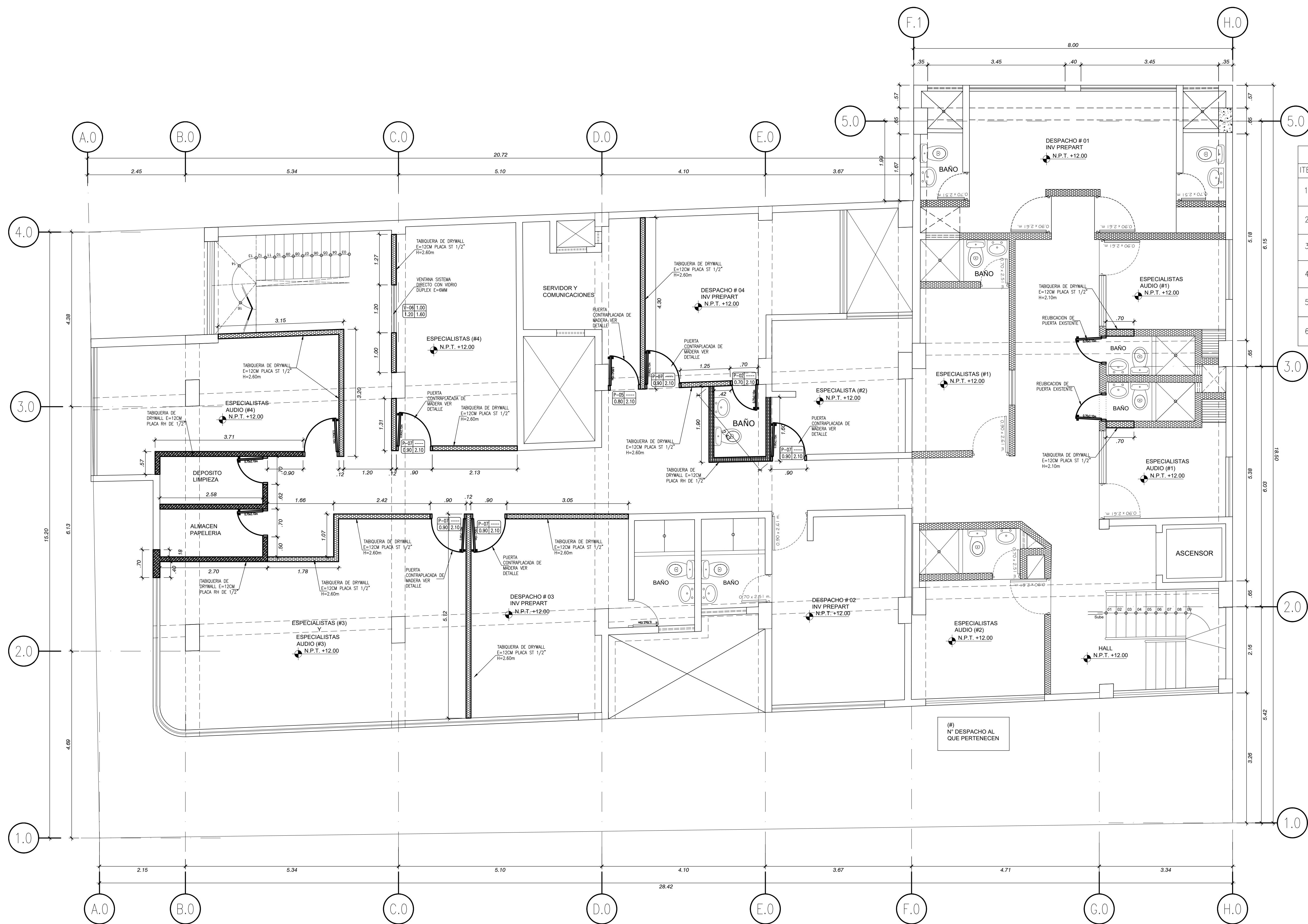

LEYENDA		
ITEM	SIMBOLO	DESCRIPCION
1.0		CONSTRUCCION DE MUROS DE DRYWALL, MURO E=12 CM. DE PLACA DE YESO - STANDAR (ST) E= 1/2", PARANTES CON LANA DE VIDRIO DE 5MM, SELLADO DE JUNTA CON CINTA PAPEL Y PASTA MURAL.
2.0		CONSTRUCCION DE MUROS DE DRYWALL, MURO E=12 CM. DE PLACA DE YESO STANDAR (ST) E= 1/2", PARANTES (SEGUN ESPECIFICACION), RIELES DE ACERO GALVANIZADO, SELLADO DE JUNTA CON CINTA PAPEL Y PASTA MURAL.
3.0		CONSTRUCCION DE MUROS DE DRYWALL, MURO E=12 CM. DE PLACA PANEL FIBROCEMENTO E=6MM, PARANTES (SEGUN ESPECIFICACION), RIELES DE ACERO GALVANIZADO, SELLADO DE JUNTA SELLADOR ELASTOMERICO
4.0		CONSTRUCCION DE TABIQUE DE LADRILLO, TIPO SOGA, CON COLUMNAS Y VIGA DE AMARRE. TARRAJEO E=2.5CM
5.0		CONSTRUCCION DE MUROS DE DRYWALL, MURO E=12 CM. DE PLACA DE YESO RH (HIDROREFLENTE) E= 1/4", PARANTES, RIELES DE ACERO GALVANIZADO, SELLADO DE JUNTA CON CINTA PAPEL Y PASTA MURAL.
6.0		TABIQUE DE MELAMINA DE 18MM CON ESTRUCTURA DE ALUMINIO SEGUN ESPECIFICACION

PLANTA: QUINTO PISO – INTERVENCIONES

1/50



PROYECTO: ACONDICIONAMIENTO DE LOS AMBIENTES DE LA UNIDAD DE FLAGRANCIA DE LA CORTE SUPERIOR DE JUSTICIA DE PIURA	
PROPIETARIO: CORTE SUPERIOR DE JUSTICIA PIURA	
UBICACION: ESQUINA AV MARCAVELICA CON AV SANCHEZ CERRO URB. CHIRA PIURA - DISTRITO DE PIURA	
PLANO: PLANO DE INTERVENCIONES: QUINTO PISO	
ESPECIALIDAD: ARQUITECTURA	FECHA: AGOSTO 2024
ESCALA: 1/50	LAMINA: A-16

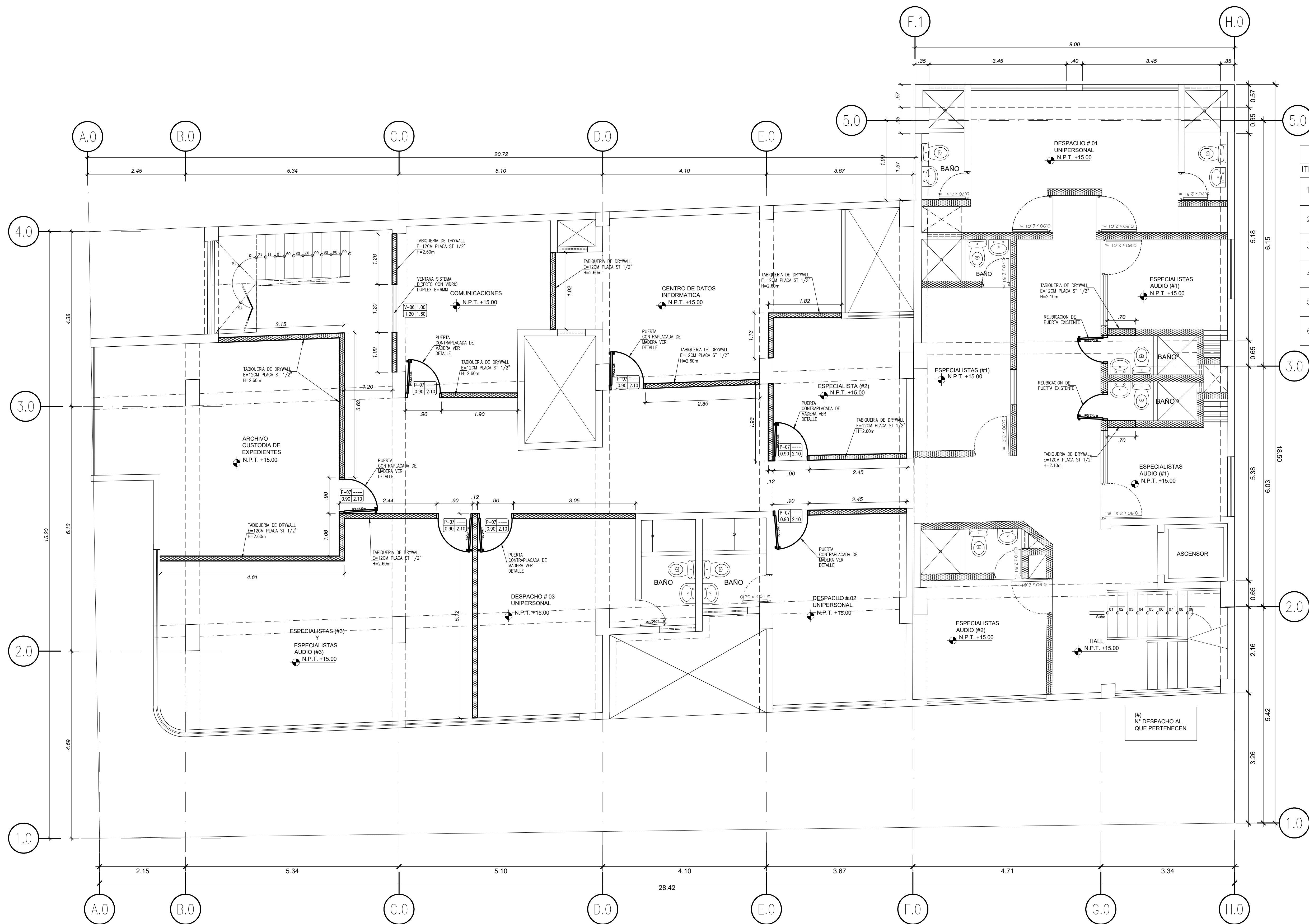

LEYENDA		
ITEM	SIMBOLO	DESCRIPCION
1.0		CONSTRUCCION DE MUROS DE DRYWALL, MURO E=12 CM. DE PLACA DE YESO STANDAR (ST) E= 1/2", PARANTES CON LANA DE VIDRIO DE 5MM, SELLADO DE JUNTA CON CINTA PAPEL Y PASTA MURAL.
2.0		CONSTRUCCION DE MUROS DE DRYWALL, MURO E=12 CM. DE PLACA DE YESO STANDAR (ST) E= 1/2", PARANTES (SEGUN ESPECIFICACION), RIELES DE ACERO GALVANIZADO, SELLADO DE JUNTA CON CINTA PAPEL Y PASTA MURAL.
3.0		CONSTRUCCION DE MUROS DE DRYWALL, MURO E=12 CM. DE PLACA PANEL FIBROCEMENTO E=6MM, PARANTES (SEGUN ESPECIFICACION), RIELES DE ACERO GALVANIZADO, SELLADO DE JUNTA SELLADOR ELASTOMERICO.
4.0		CONSTRUCCION DE TABIQUE DE LADRILLO, TIPO SOGA, CON COLUMNAS Y VIGA DE AMARRE, TARRAJEO E=2,5CM.
5.0		CONSTRUCCION DE MUROS DE DRYWALL, MURO E=12 CM. DE PLACA DE YESO RH (HIDROREPELENTE) E= 1/2", PARANTES, RIELES DE ACERO GALVANIZADO, SELLADO DE JUNTA CON CINTA PAPEL Y PASTA MURAL.
6.0		TABIQUE DE MELAMINA DE 18MM CON ESTRUCTURA DE ALUMINIO SEGUN ESPECIFICACION.

PLANTA: SEXTO PISO – INTERVENCIONES

1/50



PROYECTO: ACONDICIONAMIENTO DE LOS AMBIENTES DE LA UNIDAD DE FLAGRANCIA DE LA CORTE SUPERIOR DE JUSTICIA DE PIURA		
PROPIETARIO: CORTE SUPERIOR DE JUSTICIA PIURA		
UBICACION: ESQUINA AV MARCAVELICA CON AV SANCHEZ CERRO URB. CHIRA PIURA - DISTRITO DE PIURA		
PLANO: PLANO DE INTERVENCIONES: SEXTO PISO		
ESPECIALIDAD: ARQUITECTURA	ESCALA: 1/50	FECHA: AGOSTO 2024

LAMINA:
A-17

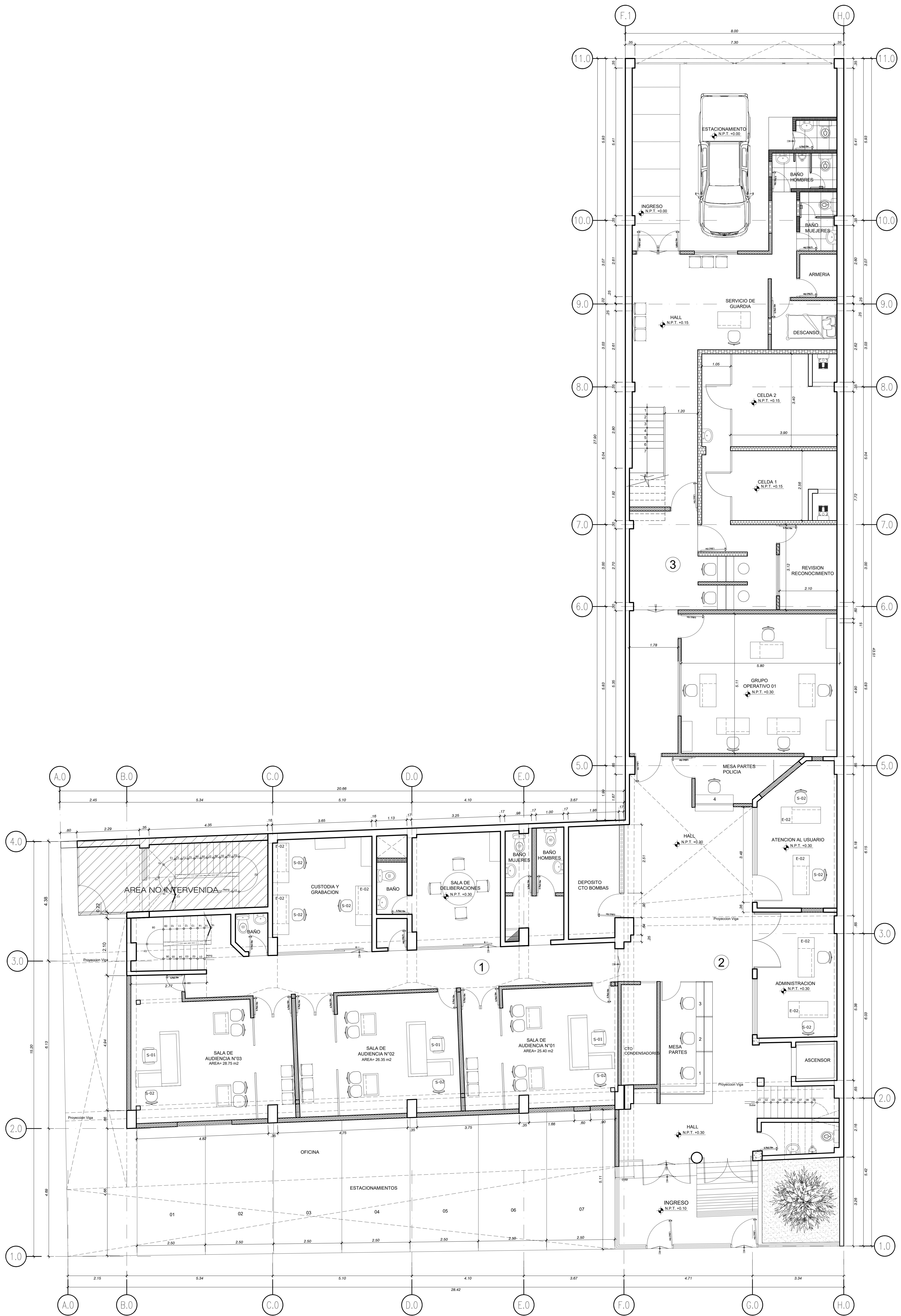

PLANTA: PRIMER PISO – MOBILIARIO
1/50

LEYENDA	
ITEM	DESCRIPCIÓN
1.0	PODER JUDICIAL
2.0	AREA COMUN
3.0	POICIA



PROYECTO: ACONDICIONAMIENTO DE LOS AMBIENTES DE LA UNIDAD DE FLAGRANCIA DE LA CORTE SUPERIOR DE JUSTICIA DE PIURA		
PROPIETARIO: CORTE SUPERIOR DE JUSTICIA PIURA		
UBICACIÓN: ESQUINA AV MARCAVELICA CON AV SANCHEZ CERRO		
URB. CHIRA PIURA - DISTRITO DE PIURA		
PLANO: PLANO DE MOBILIARIO: PRIMER PISO		
ESPECIALIDAD: ARQUITECTURA		
ESCALA: 1/50		FECHA: AGOSTO 2024

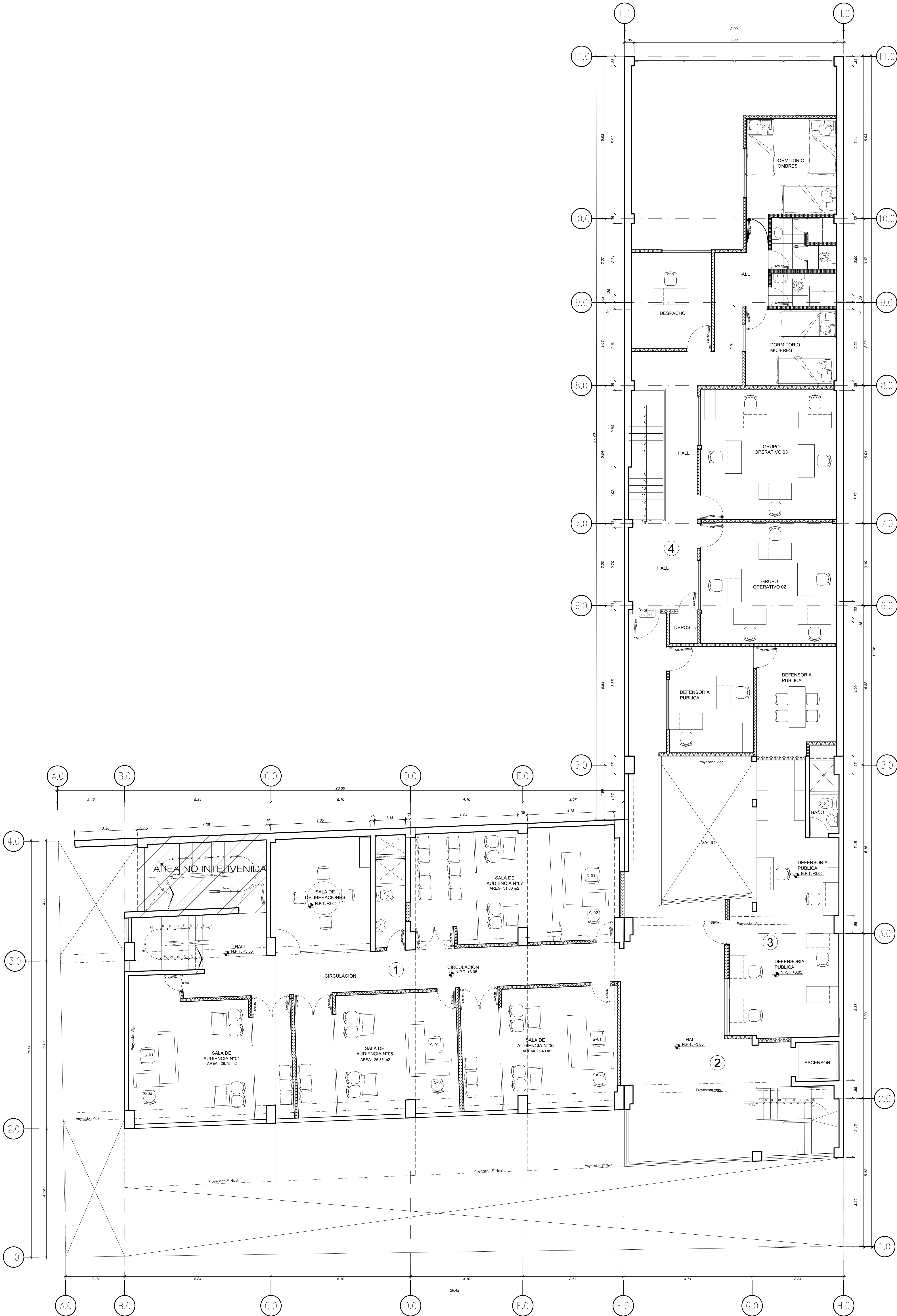

PLANTA: SEGUNDO PISO – MOBILIARIO
1/50

LEYENDA	
ITEM	DESCRIPCION
1.0	PODER JUDICIAL
2.0	AREA COMUN
3.0	DEFENSA PUBLICA
4.0	POUCIA



PROYECTO: ACONDICIONAMIENTO DE LOS AMBIENTES DE LA UNIDAD DE FLAGRANCIA DE LA CORTE SUPERIOR DE JUSTICIA DE PIURA		
PROPIETARIO: CORTE SUPERIOR DE JUSTICIA PIURA		
UBICACIÓN: ESQUINA AV MARCAVELLA CON AV SANCHEZ CERRO		
URB. CHIRA PIURA - DISTRITO DE PIURA		
PLANO: PLANO DE MOBILIARIO: SEGUNDO PISO		
ESPECIALIDAD: ARQUITECTURA	ESCALA: 1/50	FECHA: AGOSTO 2024

LAMINA:
A-19

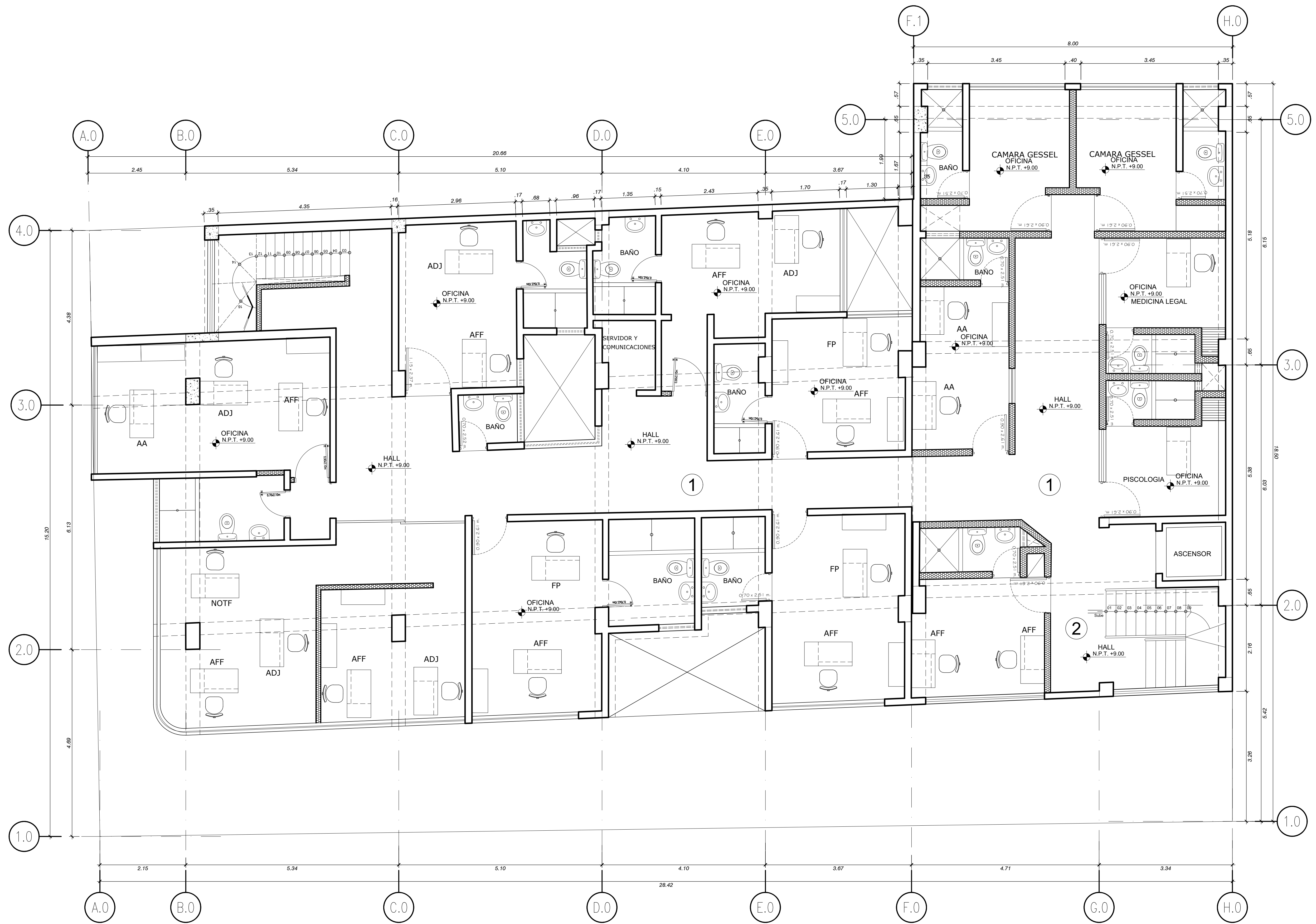

PLANTA: CUARTO PISO – MOBILIARIO
1/50

LEYENDA	
ITEM	DESCRIPCIÓN
1.0	MINISTERIO PUBLICO
2.0	AREA COMUN



PROYECTO: ACONDICIONAMIENTO DE LOS AMBIENTES DE LA UNIDAD DE FLAGRANCIA DE LA CORTE SUPERIOR DE JUSTICIA DE PIURA	
PROPIETARIO: CORTE SUPERIOR DE JUSTICIA PIURA	
UBICACION: ESQUINA AV MARCAVELICA CON AV SANCHEZ CERRO URB. CHIRA PIURA - DISTRITO DE PIURA	
PLANO: PLANO DE MOBILIARIO: CUARTO PISO	
ESPECIALIDAD: ARQUITECTURA	ESCALA: 1/50
FECHA: AGOSTO 2024	

LAMINA:
A-20

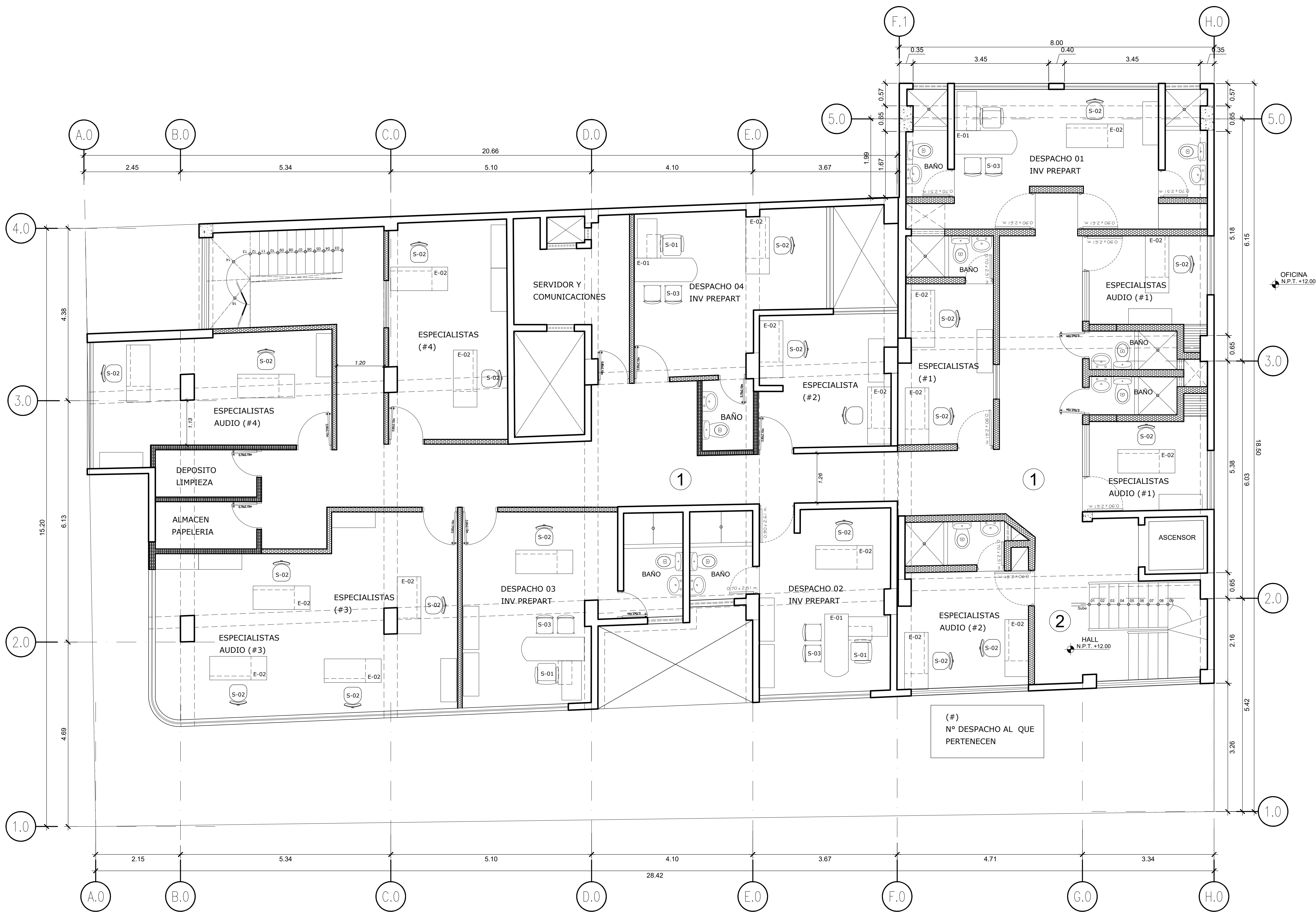

PLANTA: QUINTO PISO – MOBILIARIO
1/50

LEYENDA	
ITEM	DESCRIPCIÓN
1.0	PODER JUDICIAL
2.0	AREA COMUN



Verónica Requeno
ARQUITECTA
CAP N° 17847

PROYECTO: ACONDICIONAMIENTO DE LOS AMBIENTES DE LA UNIDAD DE FLAGRANCIA DE LA CORTE SUPERIOR DE JUSTICIA DE PIURA

PROPIETARIO: CORTE SUPERIOR DE JUSTICIA PIURA

UBICACION: ESQUINA AV MARCAVELICA CON AV SANCHEZ CERRO
URB. CHIRA PIURA - DISTRITO DE PIURA

PLANO: PLANO DE MOBILIARIO:
QUINTO PISO

ESPECIALIDAD: ARQUITECTURA

LAMINA: A-21

FECHA: AGOSTO 2024

ESCALA: 1/50

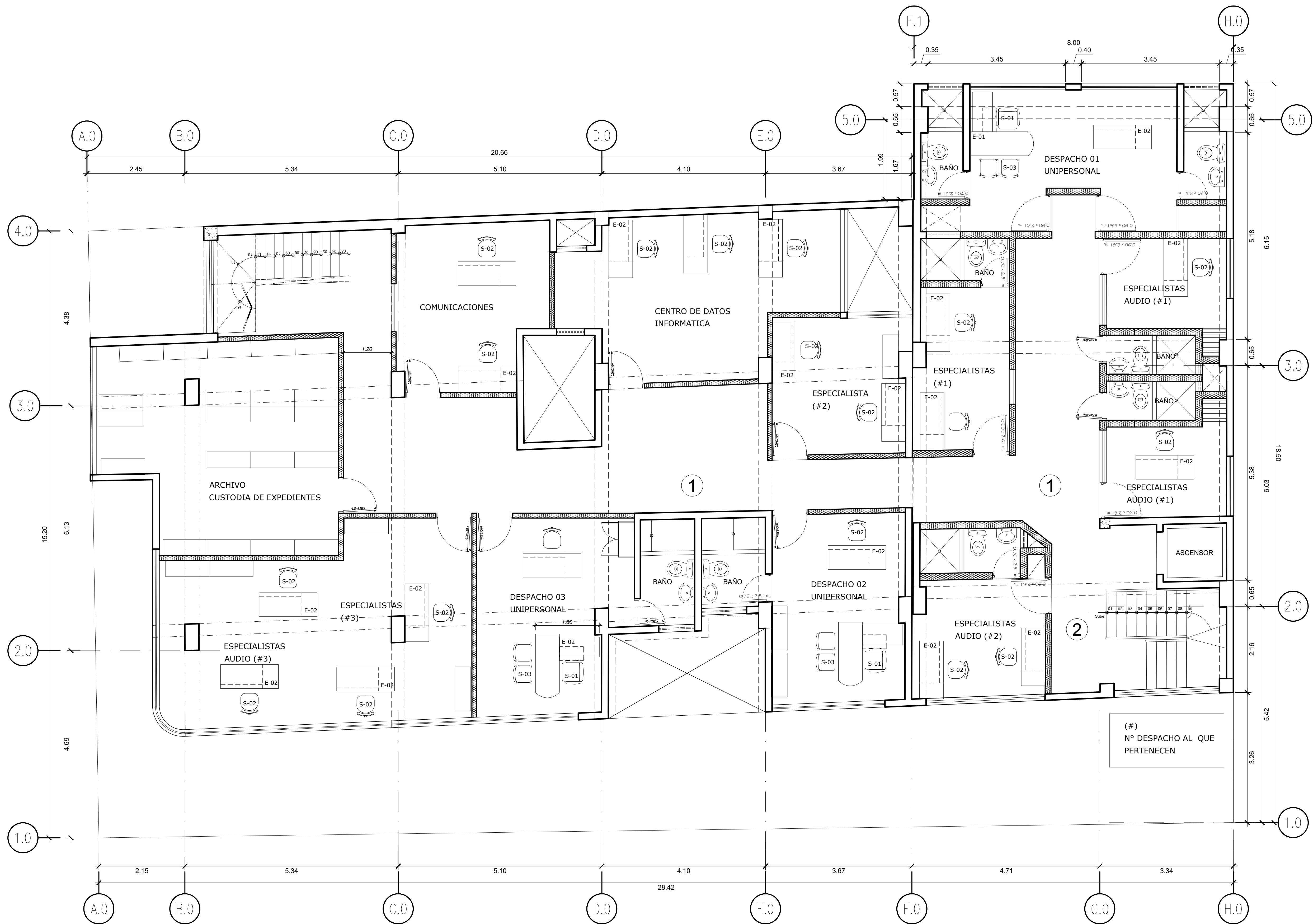

PLANTA: SEXTO PISO – MOBILIARIO
1/50

LEYENDA	
ITEM	DESCRIPCIÓN
1.0	PODER JUDICIAL
2.0	AREA COMUN



Verónica Requena
ARQUITECTA
CAP N° 17847

PROYECTO:
ACONDICIONAMIENTO DE LOS AMBIENTES DE LA UNIDAD DE FLAGRANCIA DE LA
CORTE SUPERIOR DE JUSTICIA DE PIURA

PROPIETARIO:
CORTE SUPERIOR DE JUSTICIA PIURA

UBICACION:
ESQUINA AV MARCAVELICA CON AV SANCHEZ CERRO
URB. CHIRA PIURA - DISTRITO DE PIURA

PLANO:
PLANO DE MOBILIARIO:
SEXTO PISO

ESPECIALIDAD:
ARQUITECTURA

ESCALA:
1/50

FECHA:
AGOSTO 2024

LAMINA:
A-22

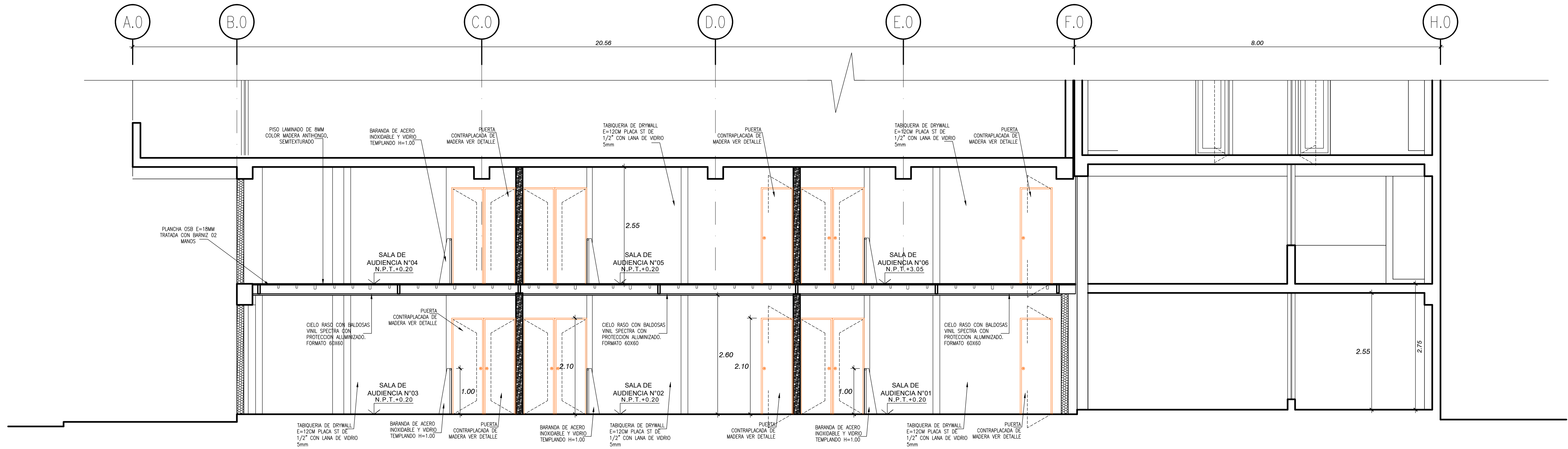

SECCION SALAS: A-A
1/50

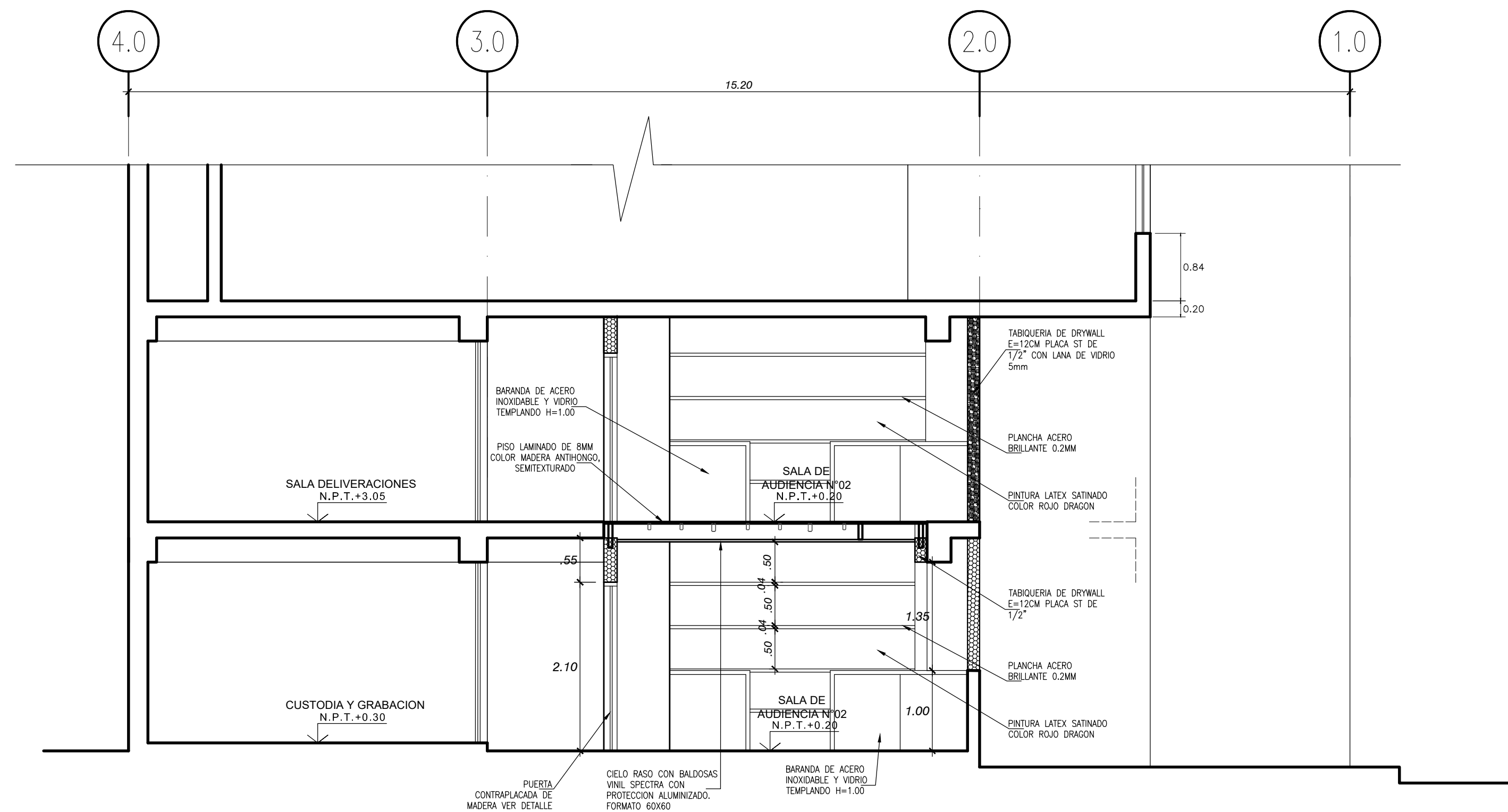

SECCION SALAS: B-B
1/50



PROYECTO: ACONDICIONAMIENTO DE LOS AMBIENTES DE LA UNIDAD DE FLAGRANCIA DE LA CORTE SUPERIOR DE JUSTICIA DE PIURA		
PROPIETARIO: CORTE SUPERIOR DE JUSTICIA PIURA		
UBICACION: ESQUINA AV MARCAVELICA CON AV SANCHEZ CERRO URB. CHIRA PIURA - DISTRITO DE PIURA		
PLANO: PLANO DE CORTES: SALAS DE AUDIENCIA (1° Y 2° PISO)		
ESPECIALIDAD: ARQUITECTURA		FECHA: AGOSTO 2024
ESCALA: 1/50		

LAMINA:
A-23

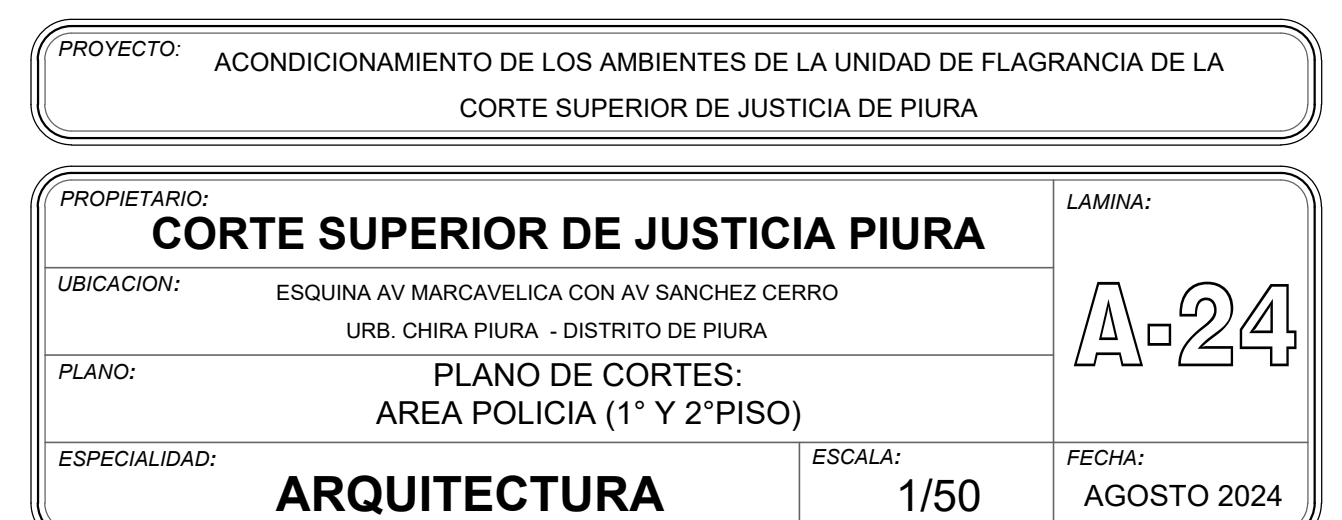
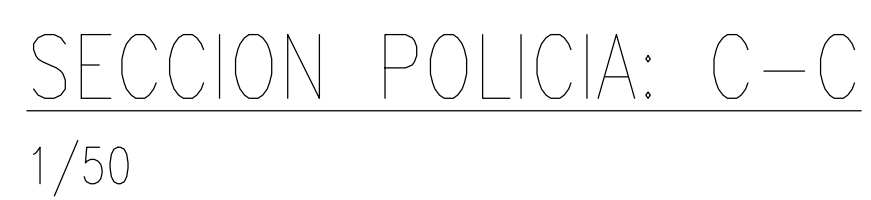

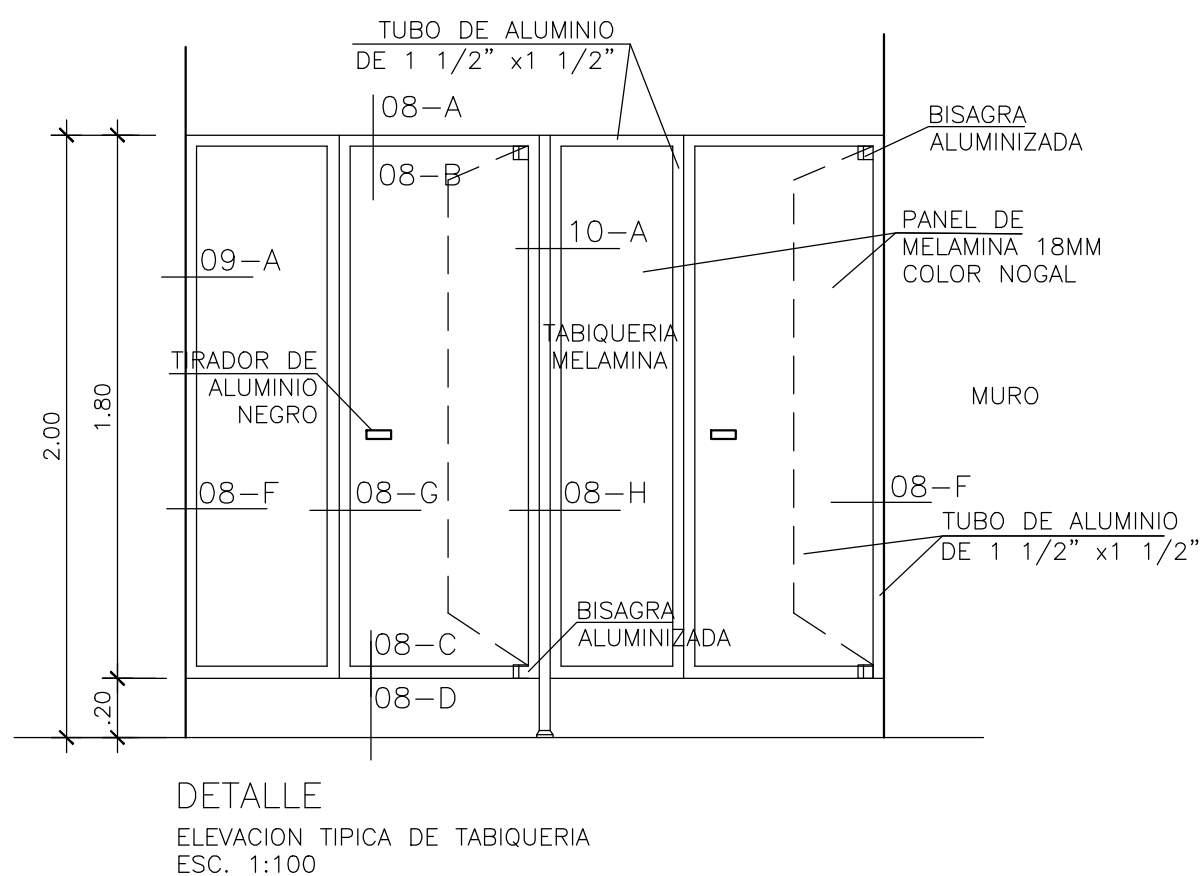
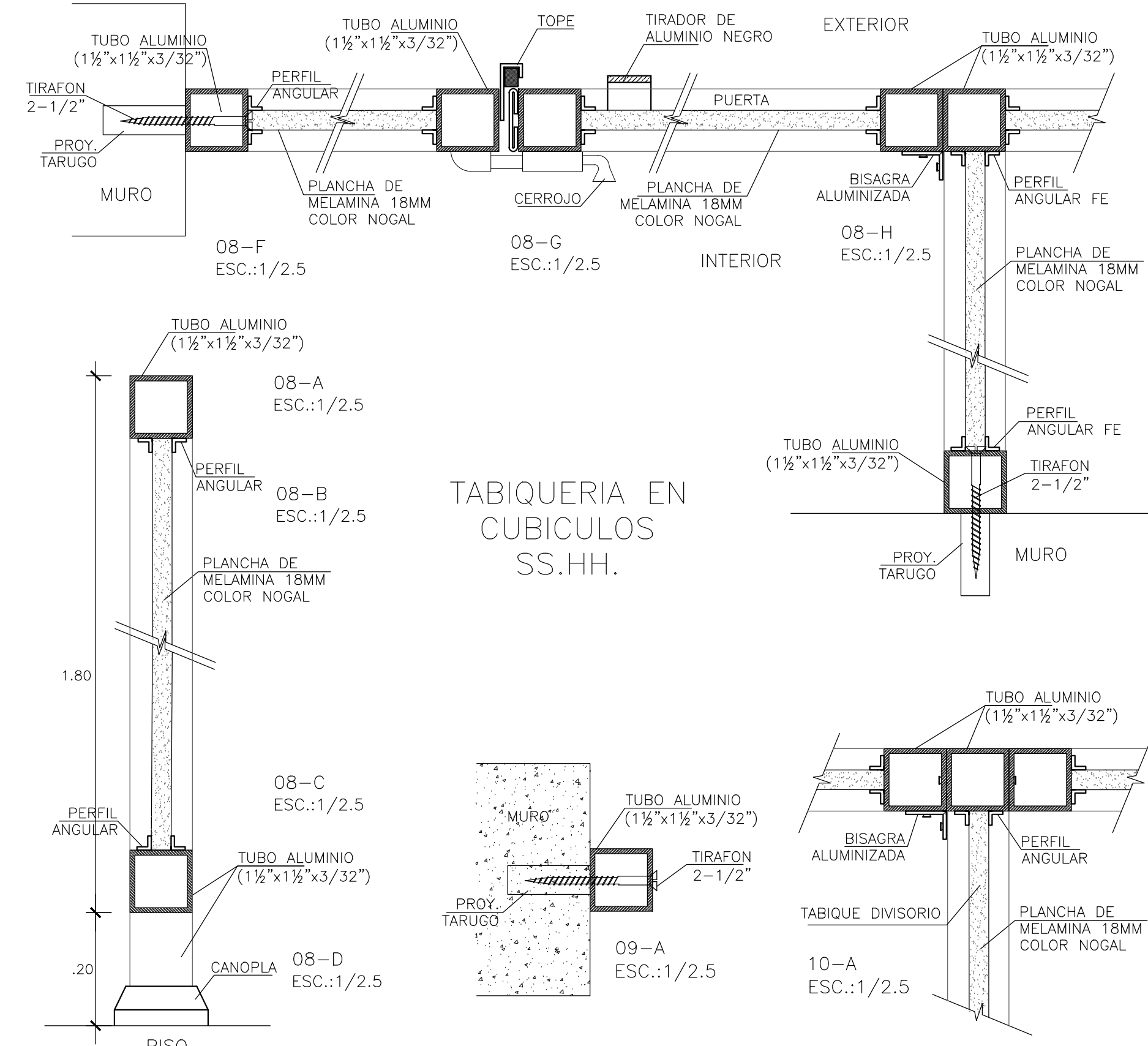
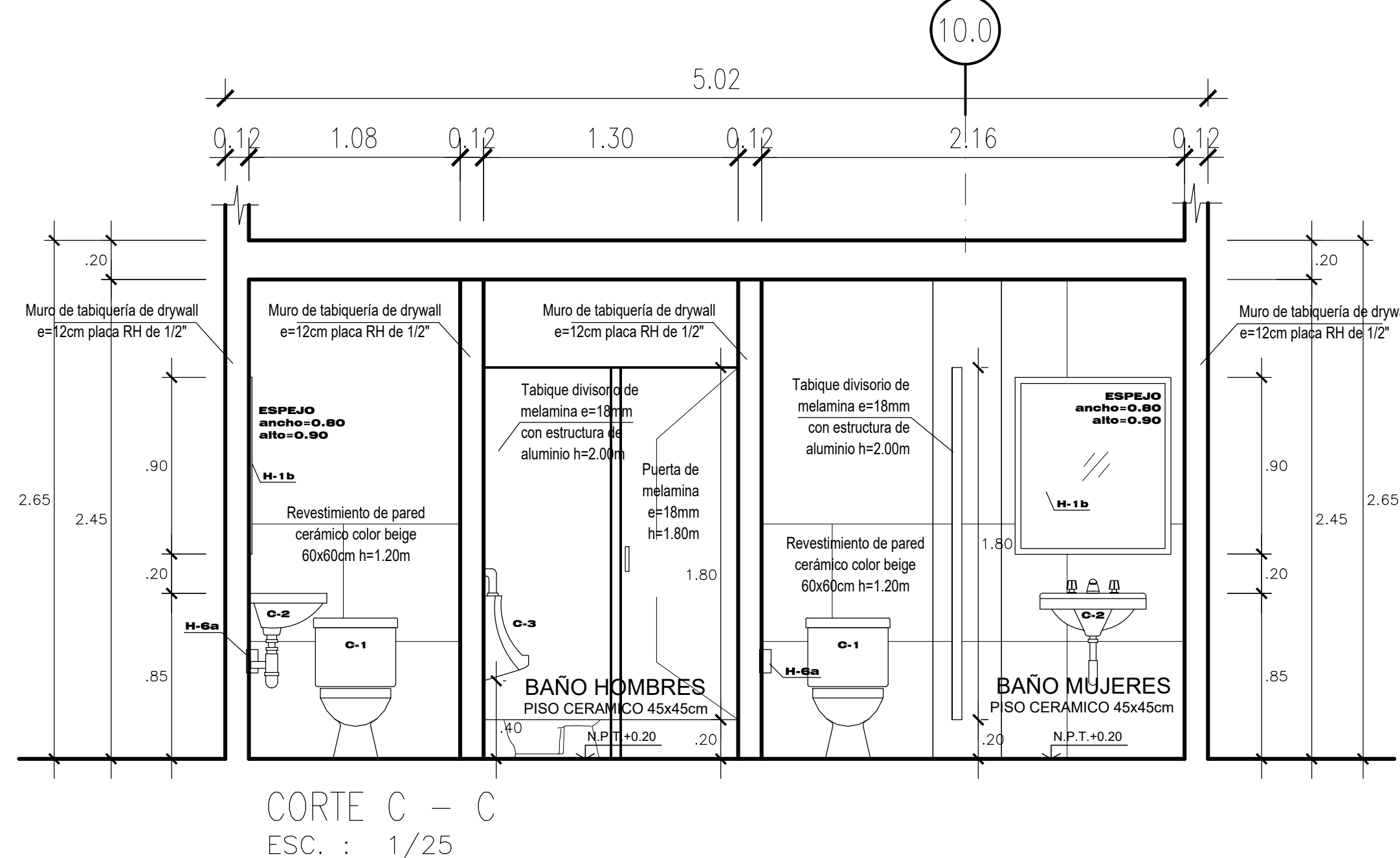
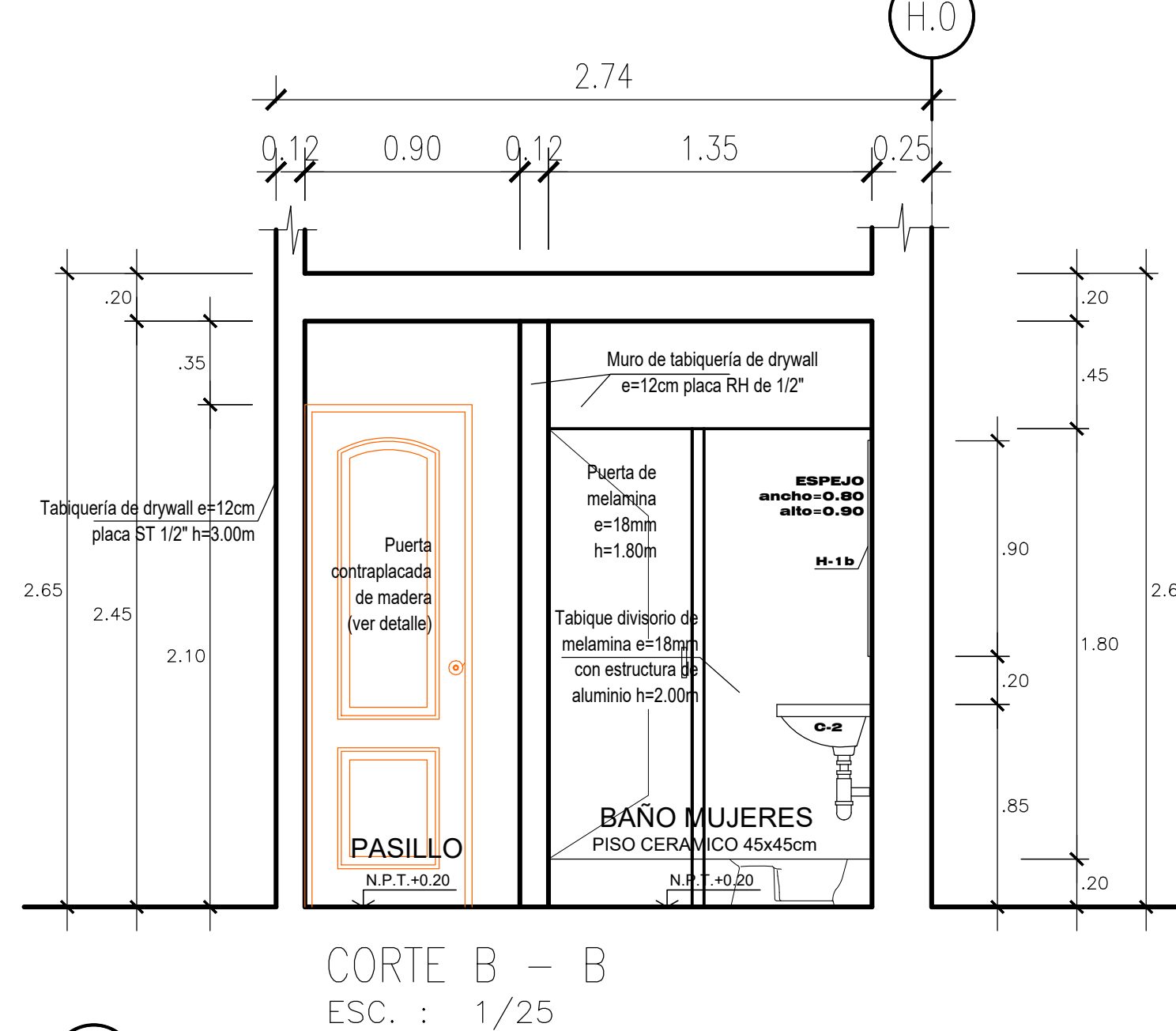
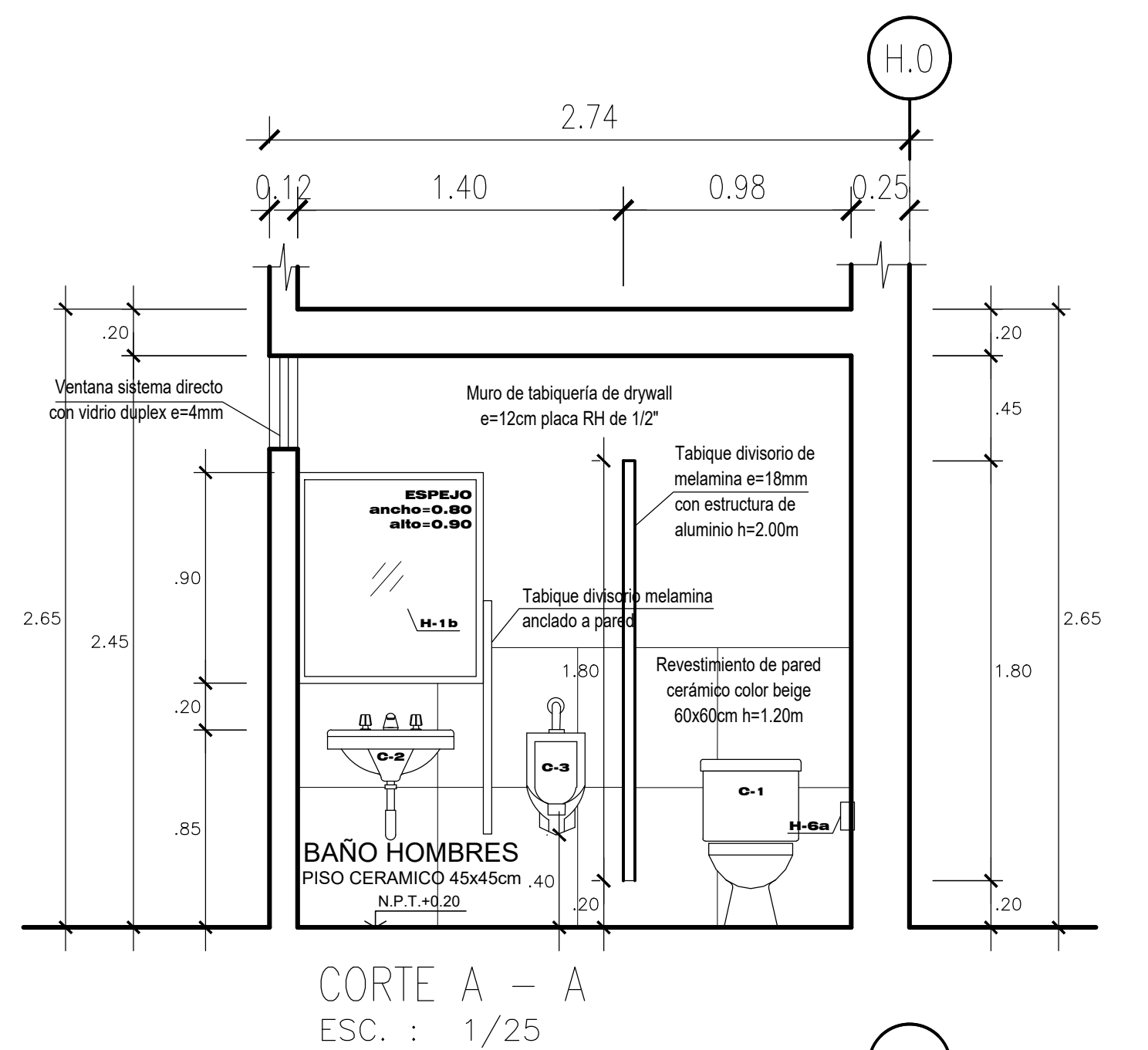
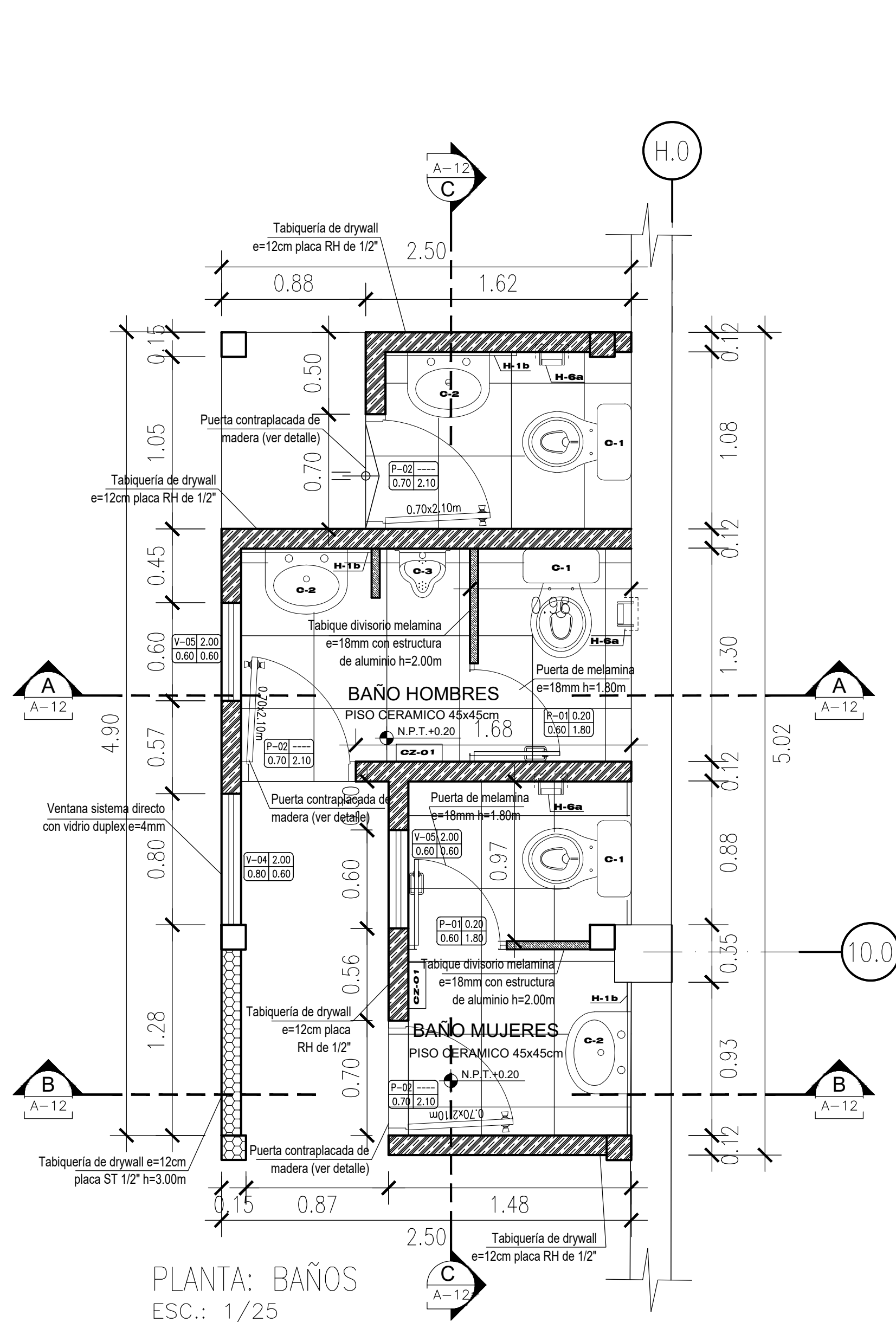

LEYENDA	
CODIGO	DESCRIPCION
C-1:	INODORO MODELO CANCUN, LOZA VITRIFICADA COLOR BLANCO
C-2:	LAVATORIO VITRIFICADO DE LOZA COLOR BLANCO
C-3:	URINARIO BAMBI DE LOZA COLOR BLANCO
H-6a	PORTA PAPEL HIGIENICO DE ACERO INOXIDABLE
H-1b:	ESPEJO CANTO BISELADO SOBRE MURO IMPERMEABILIZADO, SELLADO CON SILICONA

*** Verificar la altura de los aparatos con la especificación del modelo a instalar.



PROYECTO: ACONDICIONAMIENTO DE LOS AMBIENTES DE LA UNIDAD DE FLAGRANCIA DE LA CORTE SUPERIOR DE JUSTICIA DE PIURA	
PROPIETARIO: CORTE SUPERIOR DE JUSTICIA PIURA	LAMINA: A-25
UBICACION: ESQUINA AV MARCAVELICA CON AV SANCHEZ CERRO URB. CHIRA PIURA - DISTRITO DE PIURA	PLANO: DESARROLLO DE BAÑOS
ESPECIALIDAD: ARQUITECTURA	ESCALA: 1/50
FECHA: AGOSTO 2024	

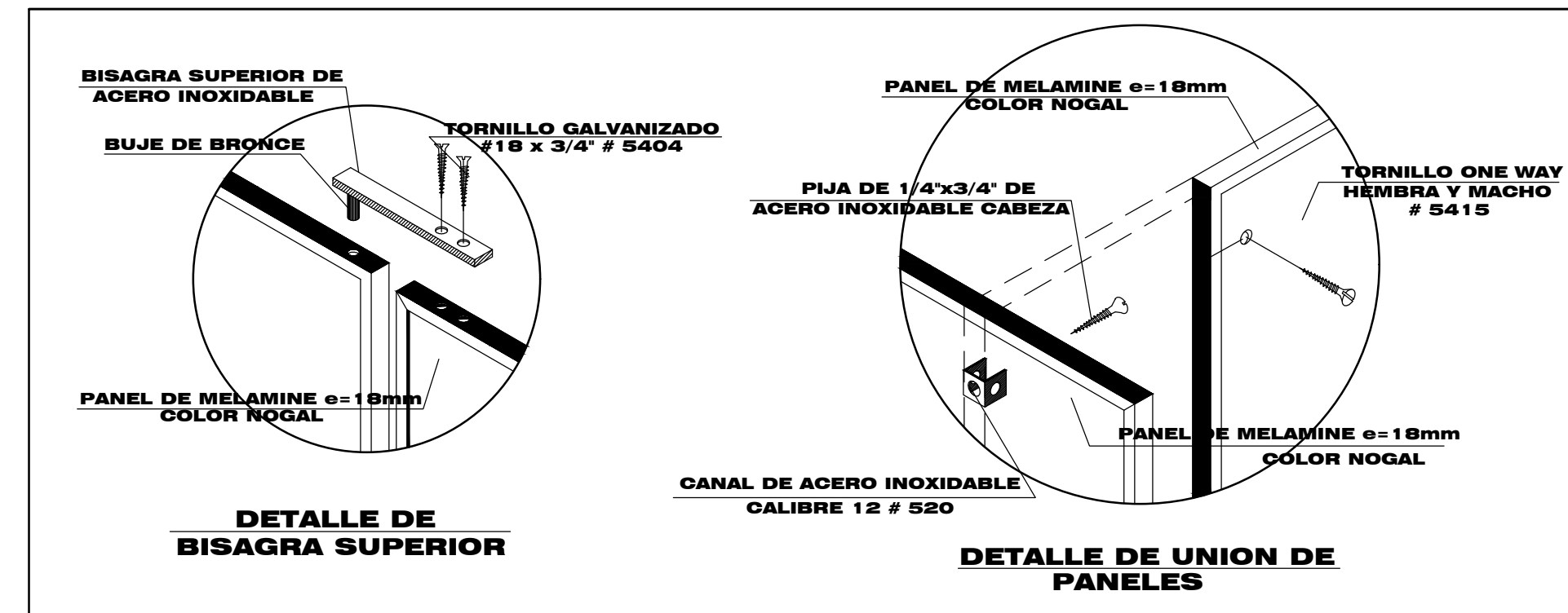
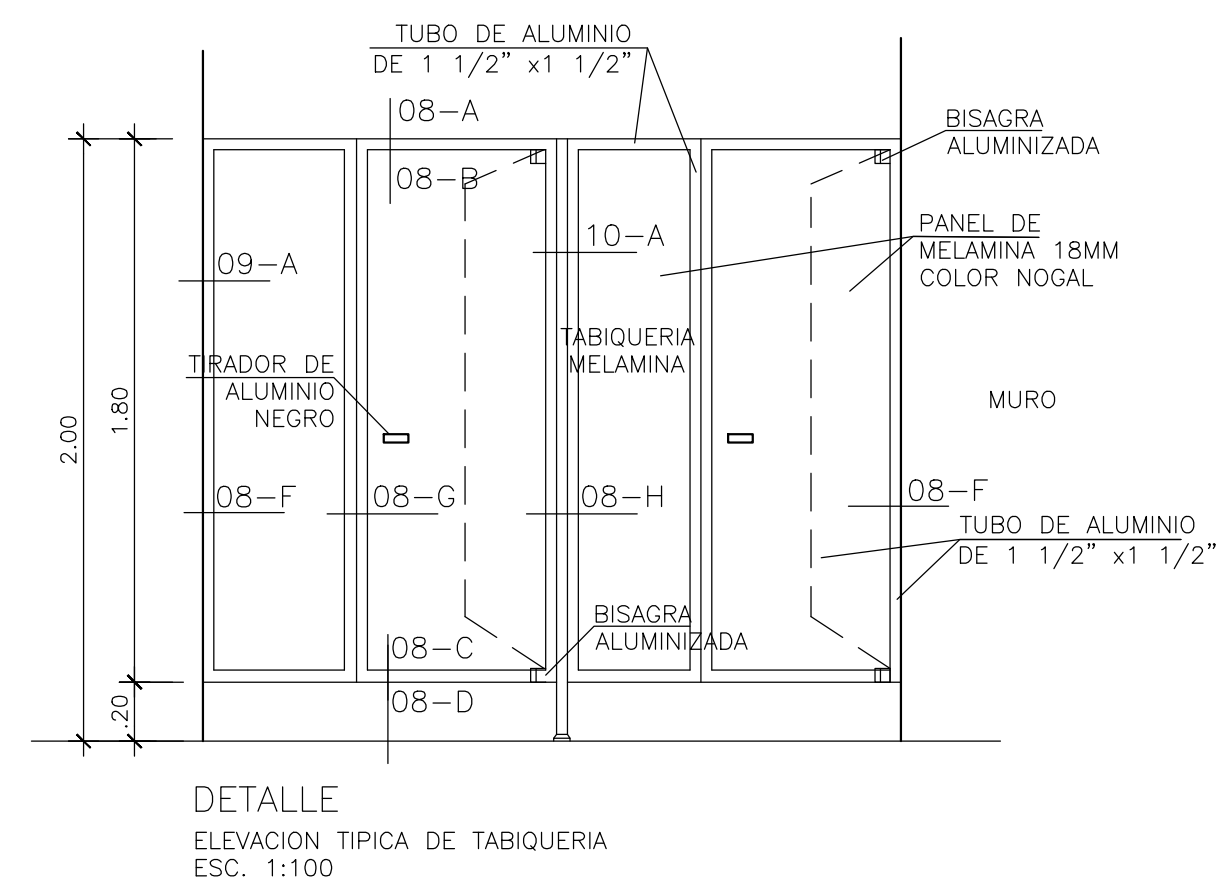
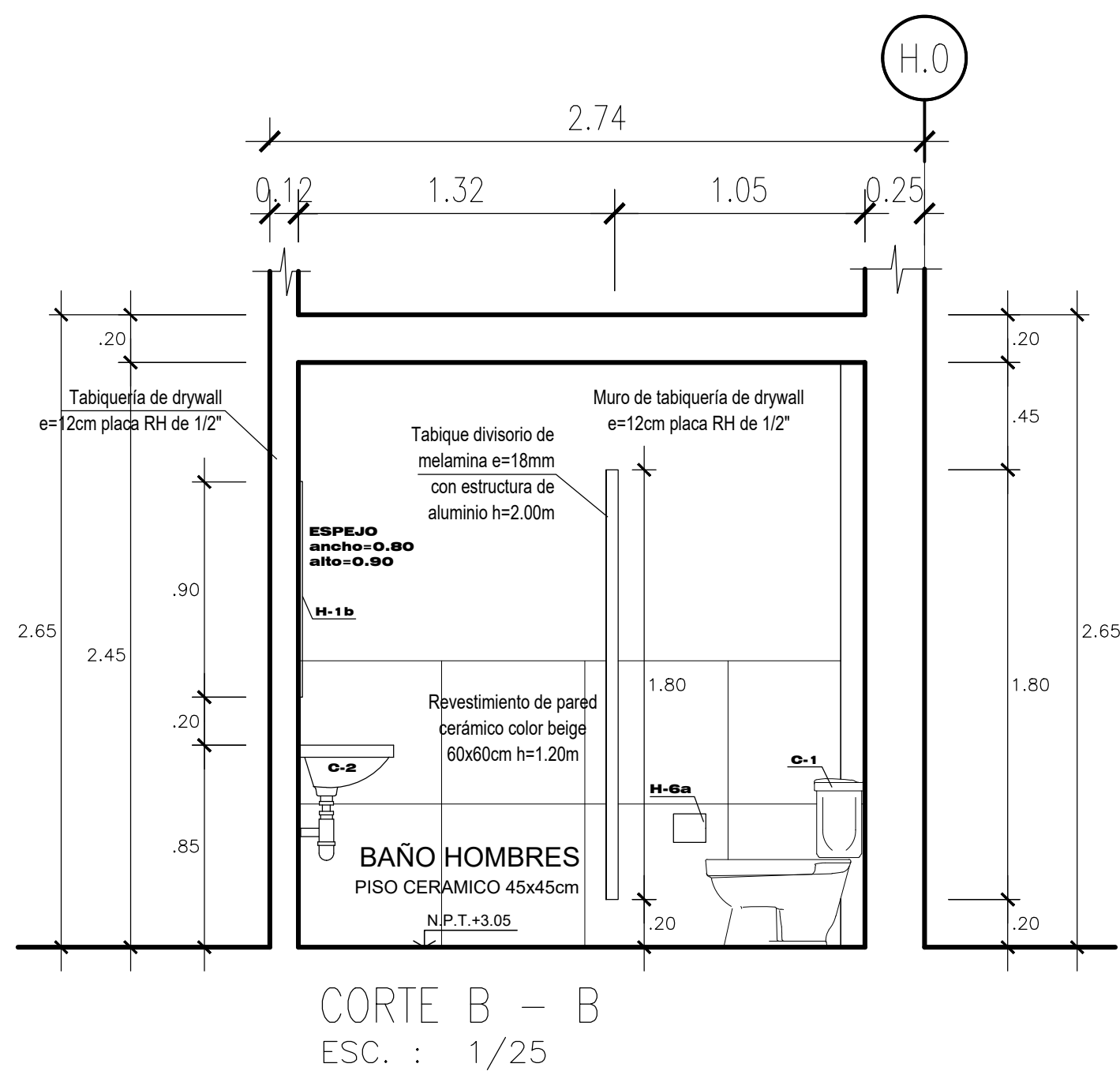
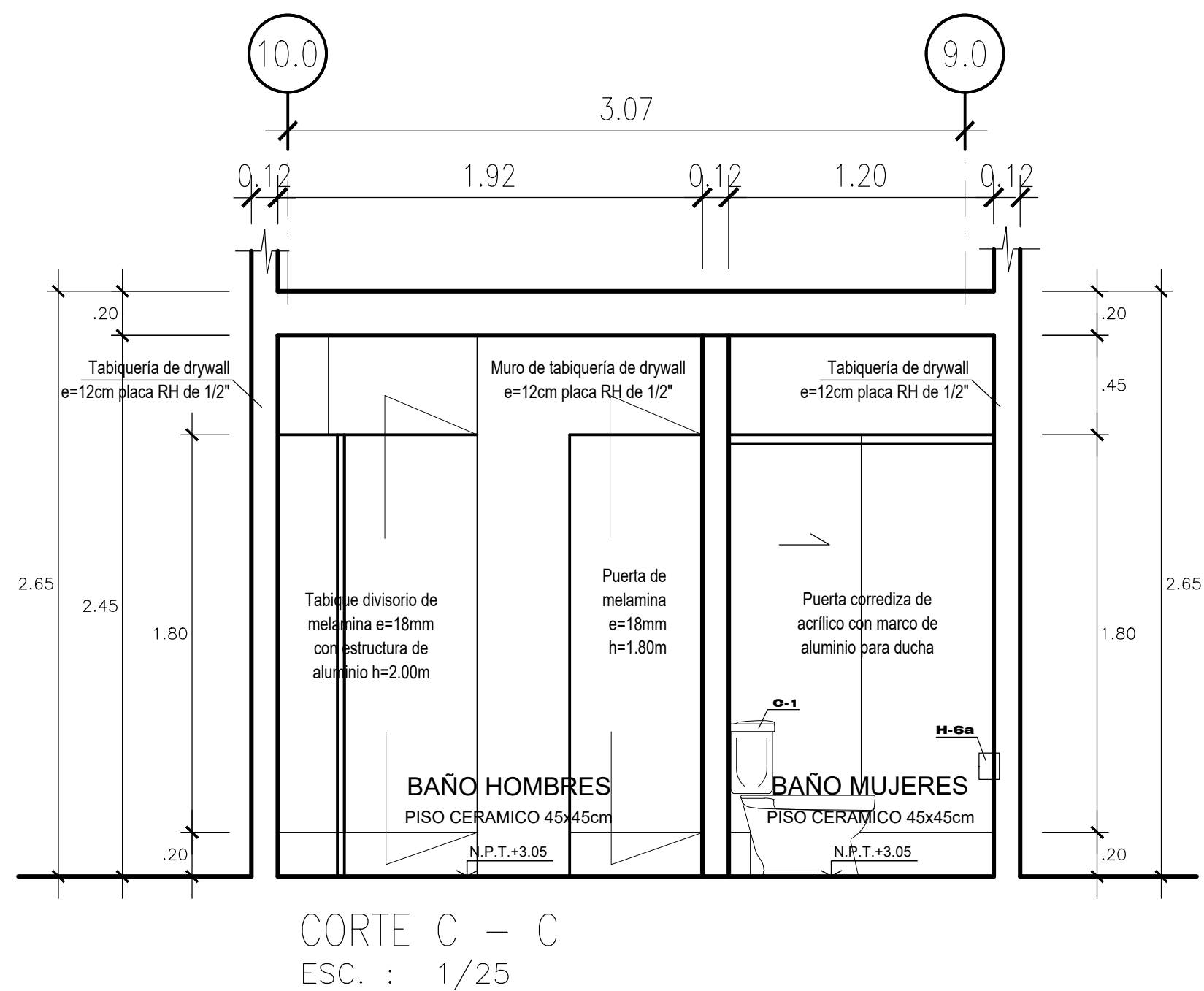
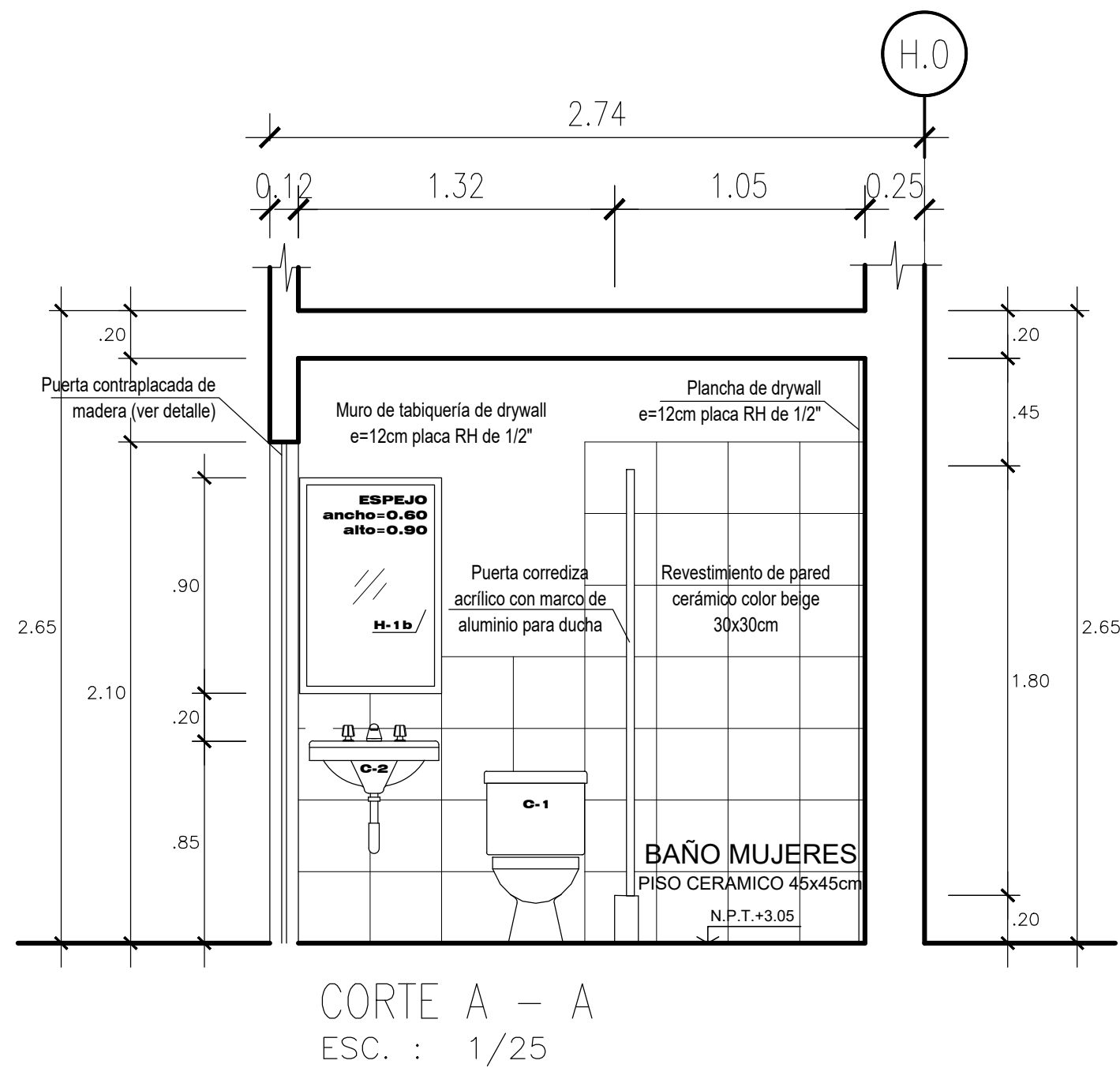
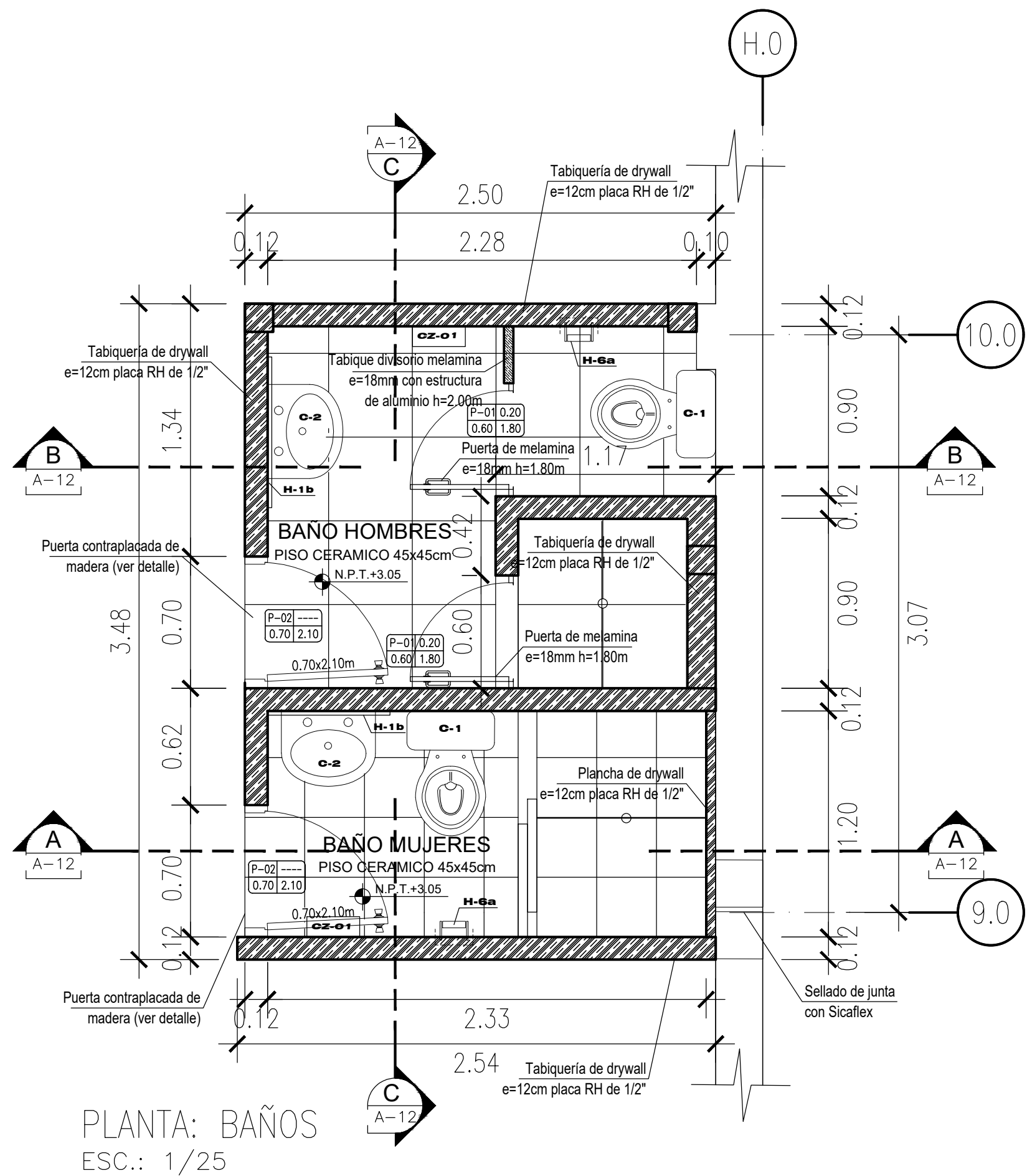

LEYENDA	
CODIGO	DESCRIPCION
C-1:	INODORO MODELO CANCUN, LOZA VITRIFICADA COLOR BLANCO
C-2:	LAVATORIO VITRIFICADO DE LOZA COLOR BLANCO
C-3:	URINARIO BAMBI DE LOZA COLOR BLANCO
H-6a	PORTA PAPEL HIGIENICO DE ACERO INOXIDABLE
H-1b:	ESPEJO CANTO BISELADO SOBRE MURO IMPERMEABILIZADO, SELLADO CON SILICONA
*** Verificar la altura de los aparatos con la especificación del modelo a instalar.	

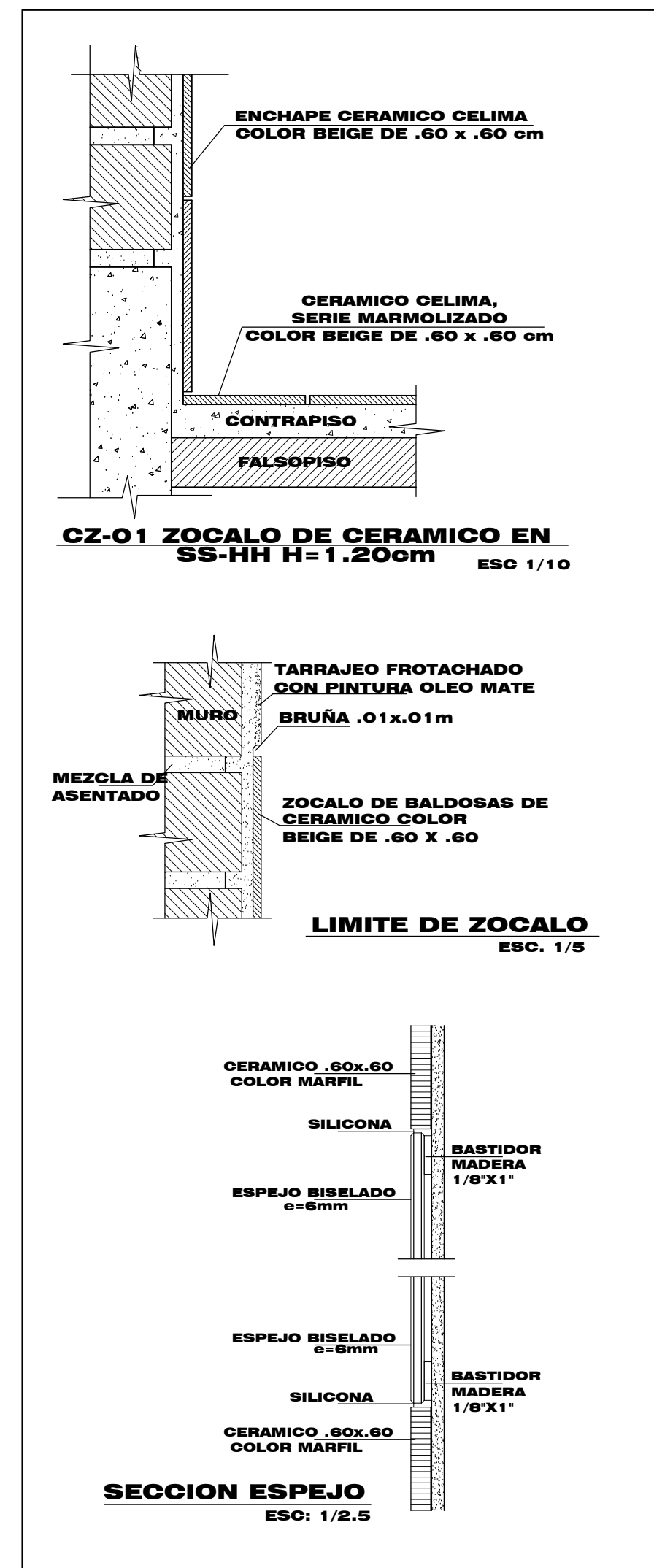

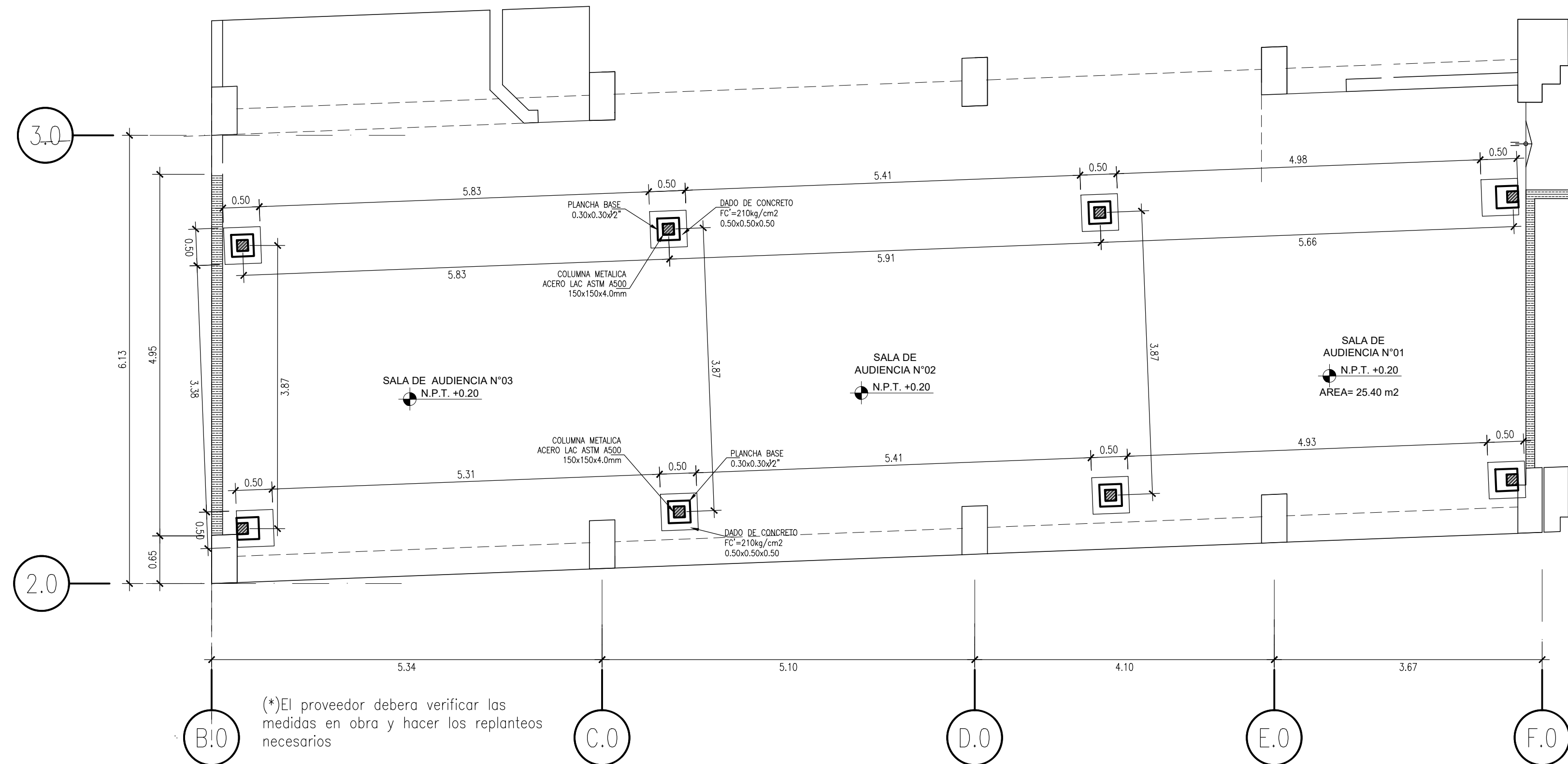

PLANTA COLUMNAS SALAS DE AUDIENCIA
ESC 1/50

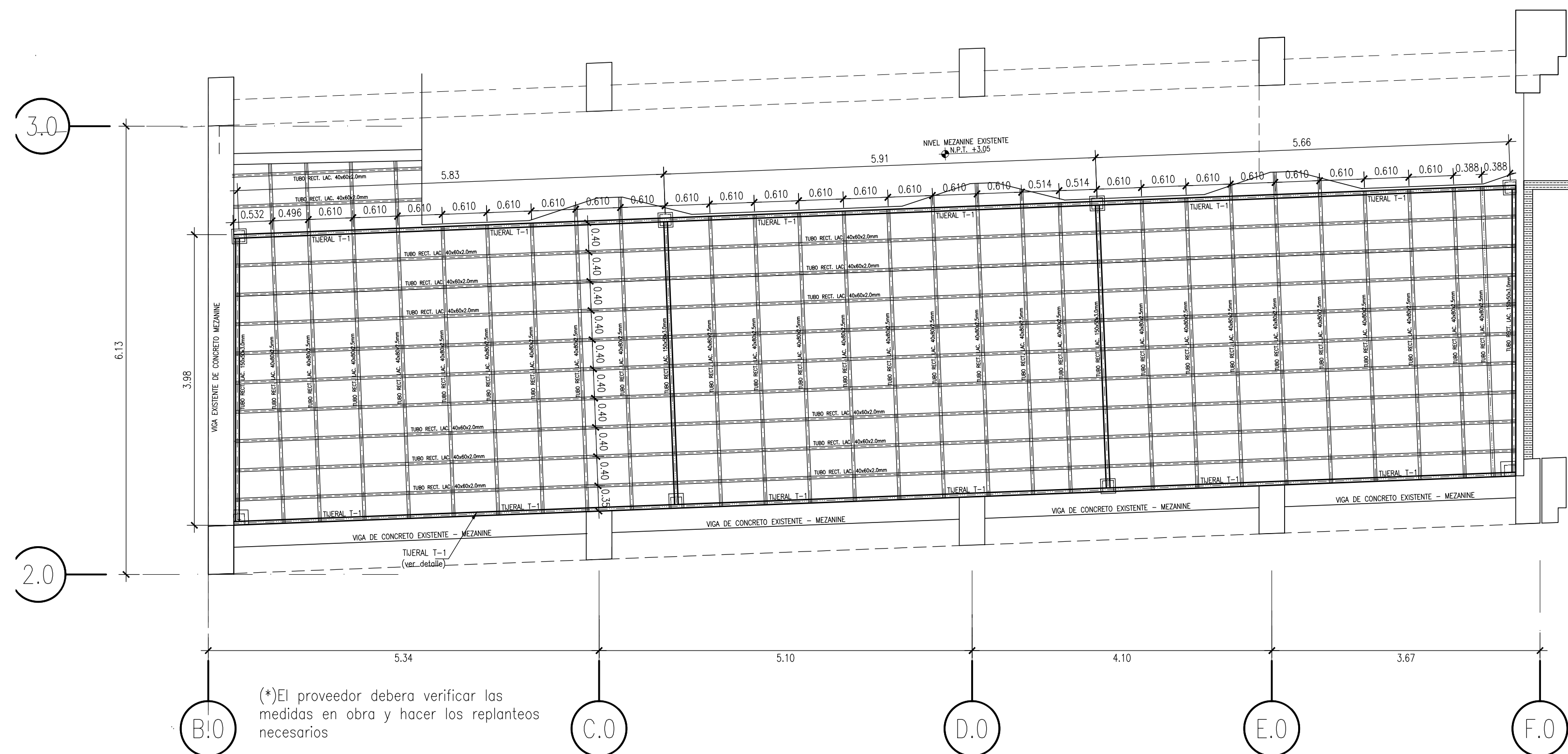
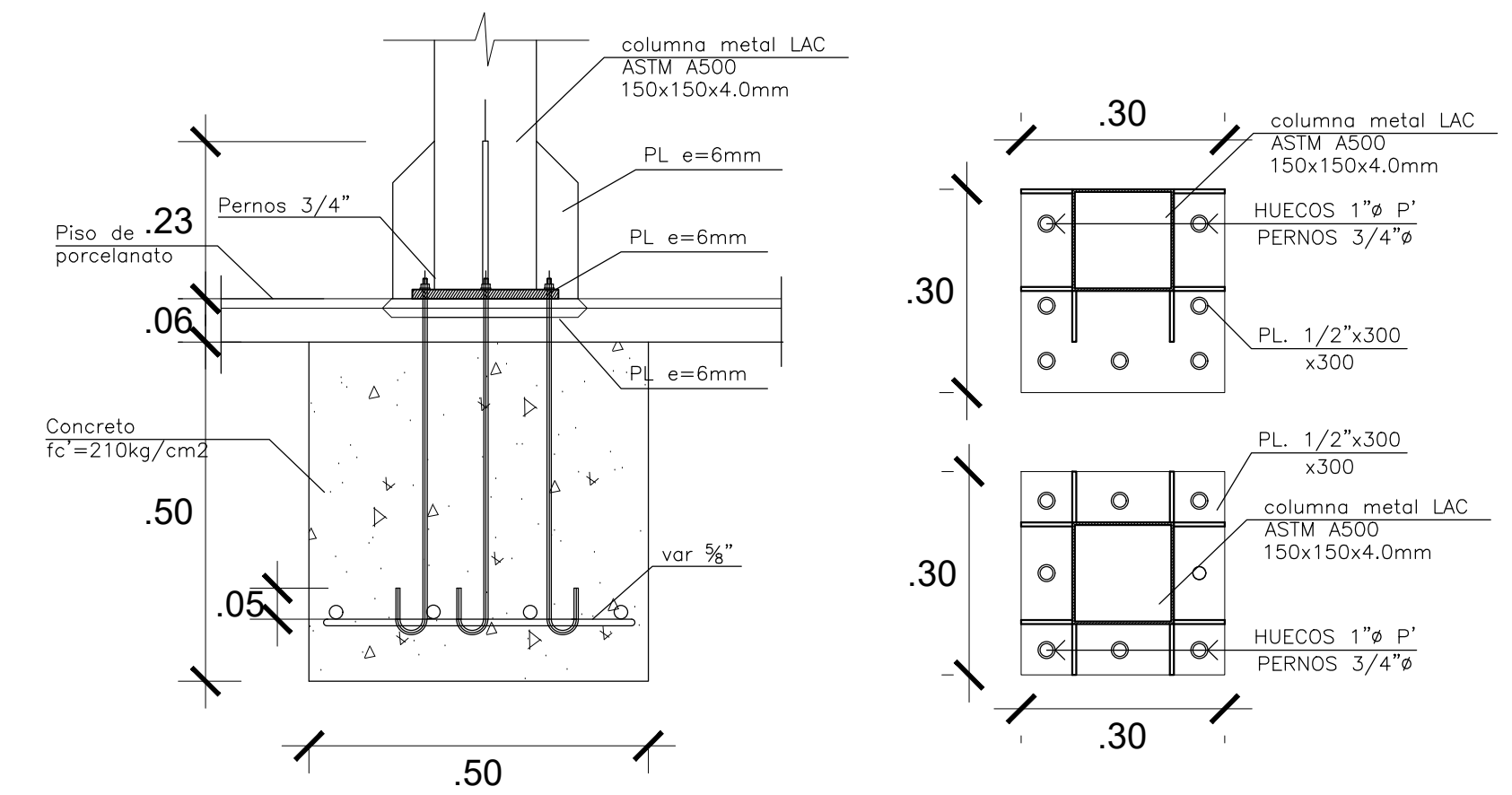

PLANTA ESTRUCTURA SALAS DE AUDIENCIA
ESC 1/50



PROYECTO: ACONDICIONAMIENTO DE LOS AMBIENTES DE LA UNIDAD DE FLAGRANCIA DE LA CORTE SUPERIOR DE JUSTICIA DE PIURA		
PROPIETARIO: CORTE SUPERIOR DE JUSTICIA PIURA		
UBICACION: ESQUINA AV MARCAVELICA CON AV SANCHEZ CERRO URB. CHIRA PIURA - DISTRITO DE PIURA		
PLANO: PLANO ESTRUCTURAS SALAS DE AUDIENCIA		
ESPECIALIDAD: ESTRUCTURA	ESCALA: 1/50	FECHA: AGOSTO 2024

LAMINA:
E-01

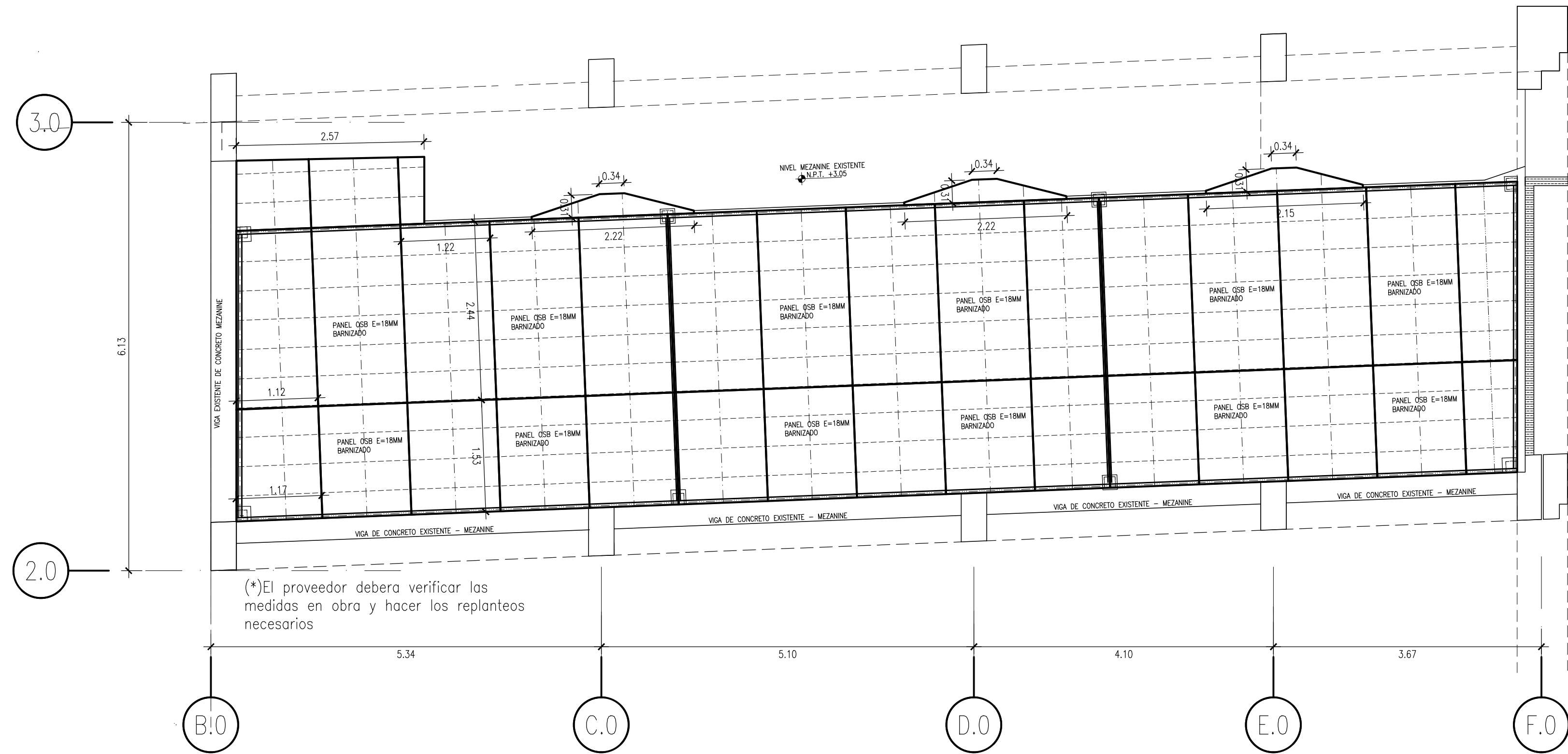

PLANTA DISTRIBUCION PANELES
ESC 1/50

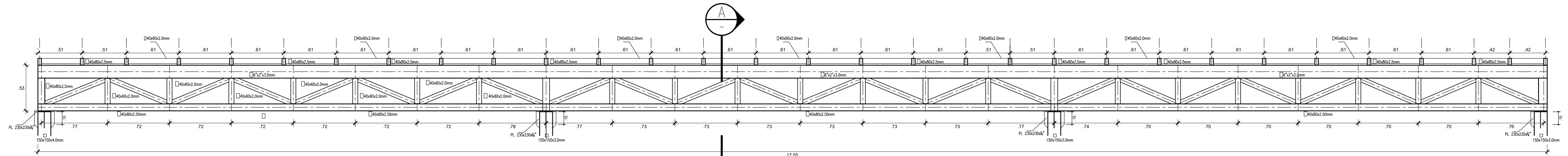

TIJERAL T-1
ESC. 1/25

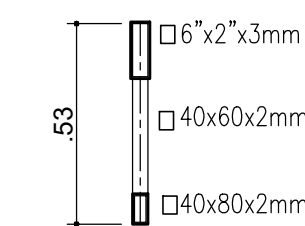

SECCIÓN A
ESCALA: 1/20



PROYECTO: ACONDICIONAMIENTO DE LOS AMBIENTES DE LA UNIDAD DE FLAGRANCIA DE LA CORTE SUPERIOR DE JUSTICIA DE PIURA		
PROPIETARIO: CORTE SUPERIOR DE JUSTICIA PIURA		
UBICACION: ESQUINA AV MARCAVELICA CON AV SANCHEZ CERRO URB. CHIRA PIURA - DISTRITO DE PIURA		
PLANO: PLANO ESTRUCTURAS SALAS DE AUDIENCIA		
ESPECIALIDAD: ESTRUCTURA		FECHA: AGOSTO 2024
ESCALA: 1/50		LAMINA: E-02

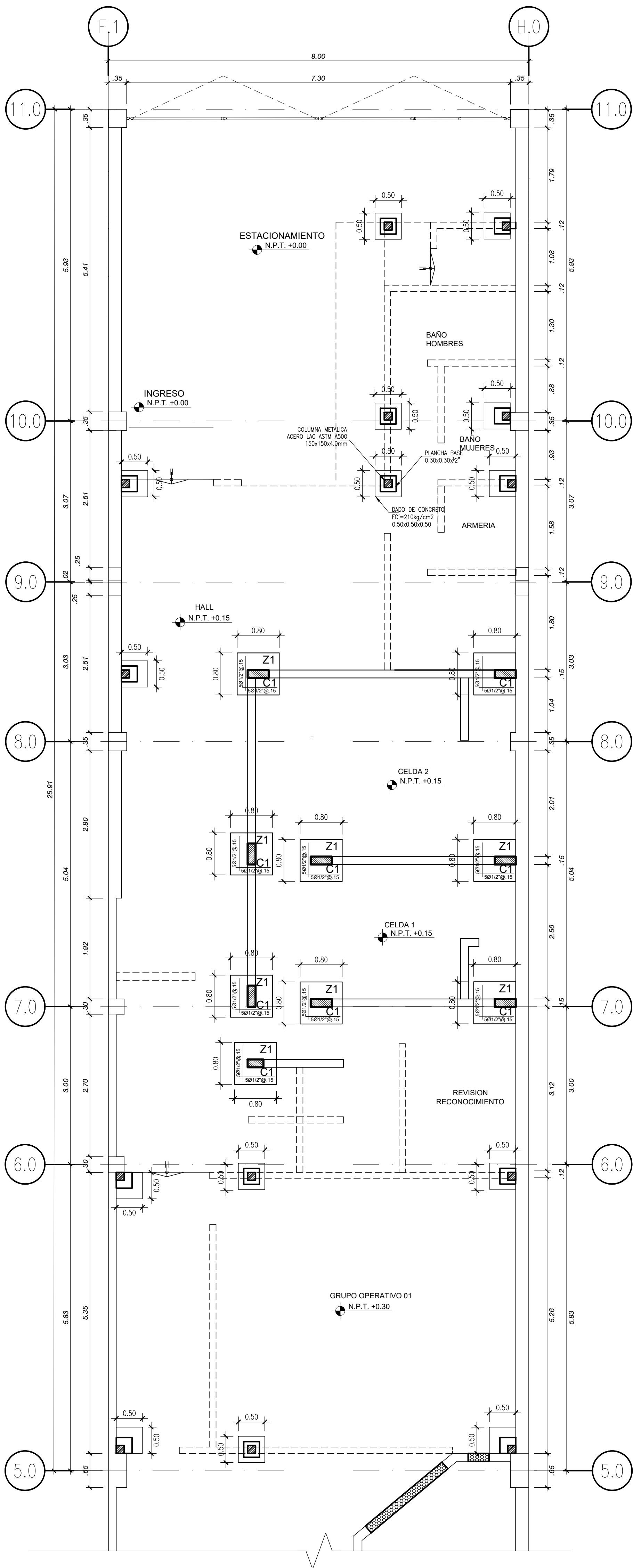

PLANTA COLUMNAS 1 PISO - ZONA POLICIA
ESC 1/50

CUADRO DE ZAPATAS					
TIPO	A	B	ALTURA	FIERRO A	FIERRO B
Z1	0.80	0.80	0.40	5ø1/2" @ 0.15	5ø1/2" @ 0.15

CUADRO DE COLUMNAS		
N° PISO	TIPO	C-1
1	bxt	.15x.40
	ø	6ø1/2"
	Ø	ø1/4"
CORTE		

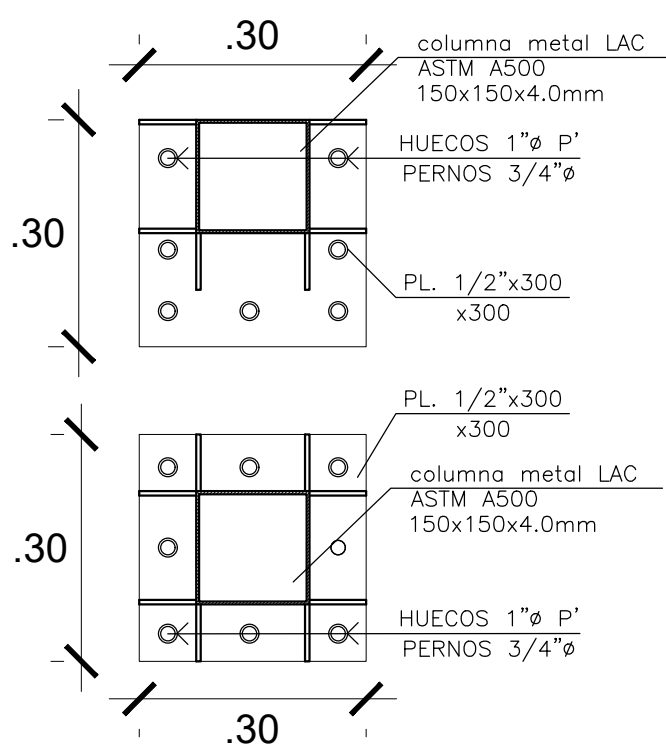
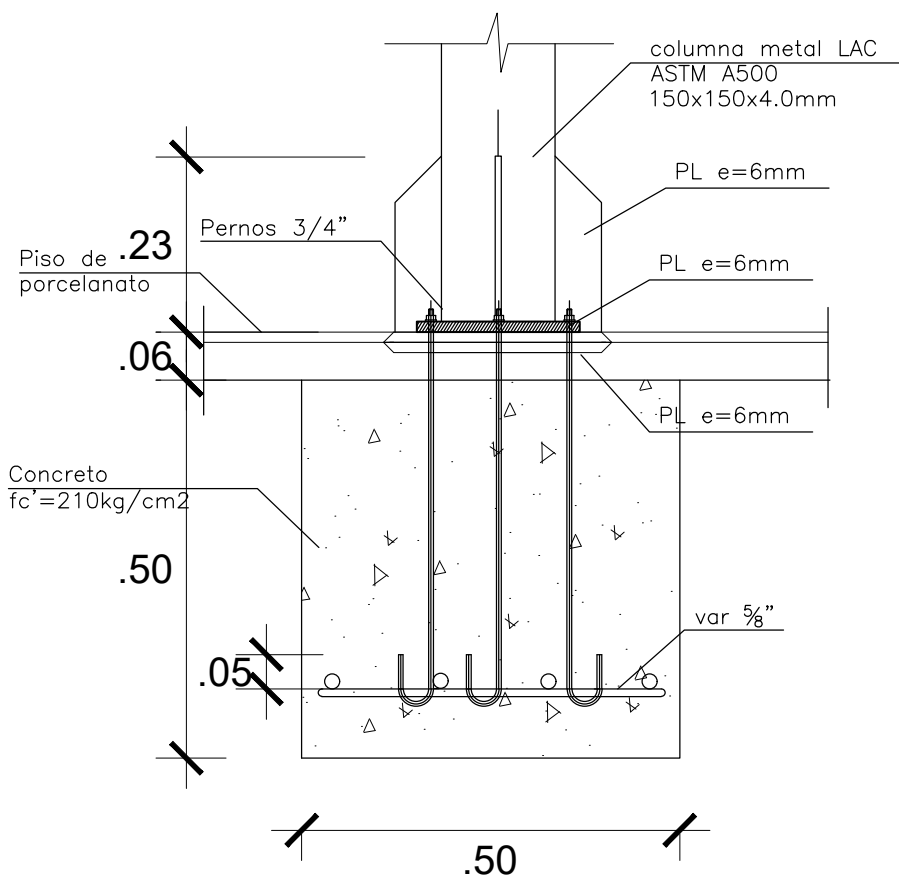

DETALLE BASE
ESC.: S/E

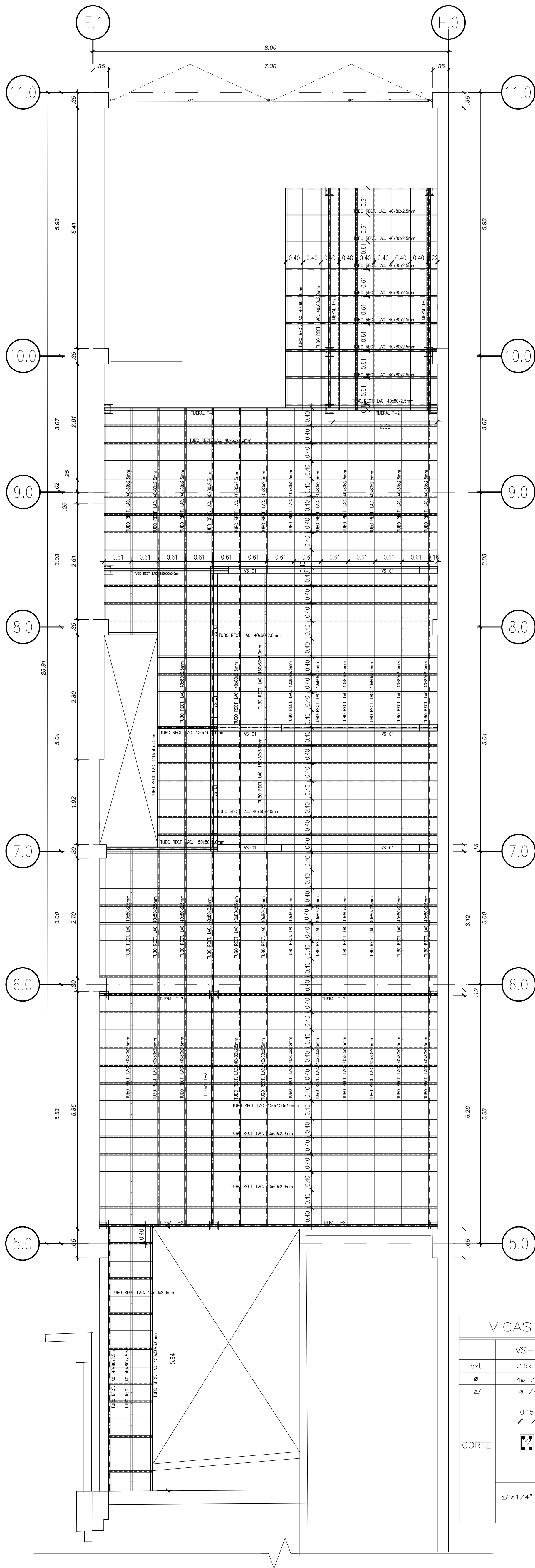

PLANTA ESTRUCTURA 1 PISO - ZONA POLICIA
ESC 1/50



PROYECTO: ACONDICIONAMIENTO DE LOS AMBIENTES DE LA UNIDAD DE FLAGRANCIA DE LA CORTE SUPERIOR DE JUSTICIA DE PIURA	
PROPIETARIO: CORTE SUPERIOR DE JUSTICIA PIURA	LAMINA: E-03
UBICACION: ESQUINA AV MARCAVELLA CON AV SANCHEZ CERRO URB. CHIRA PIURA - DISTRITO DE PIURA	FECHA: AGOSTO 2024
PLANO: PLANO ESTRUCTURAS ZONA POLICIA 1° PISO	
ESPECIALIDAD: ESTRUCTURA	ESCALA: 1/50

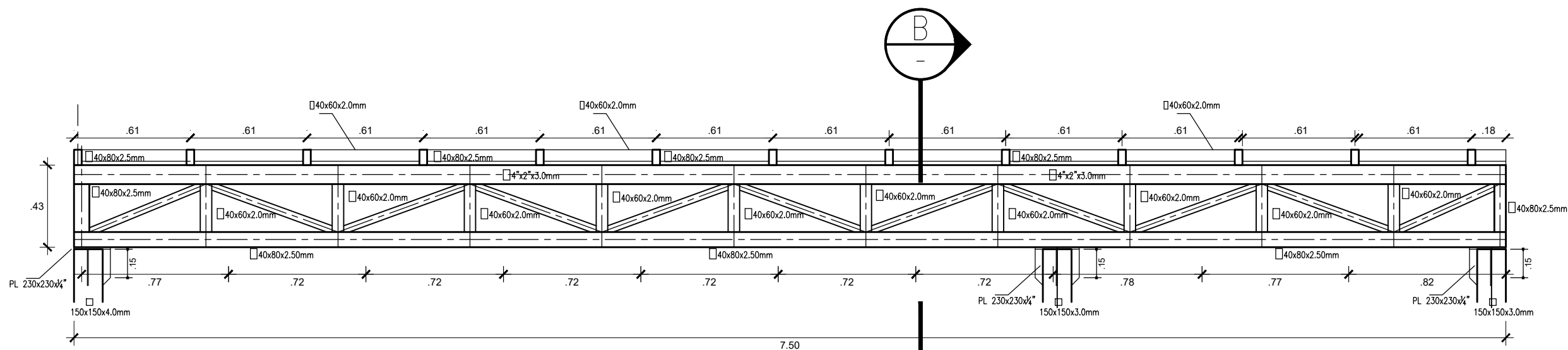

4x2x3mm
40x60x2mm
40x80x2mm

SECCIÓN B
ESCALA: 1/20

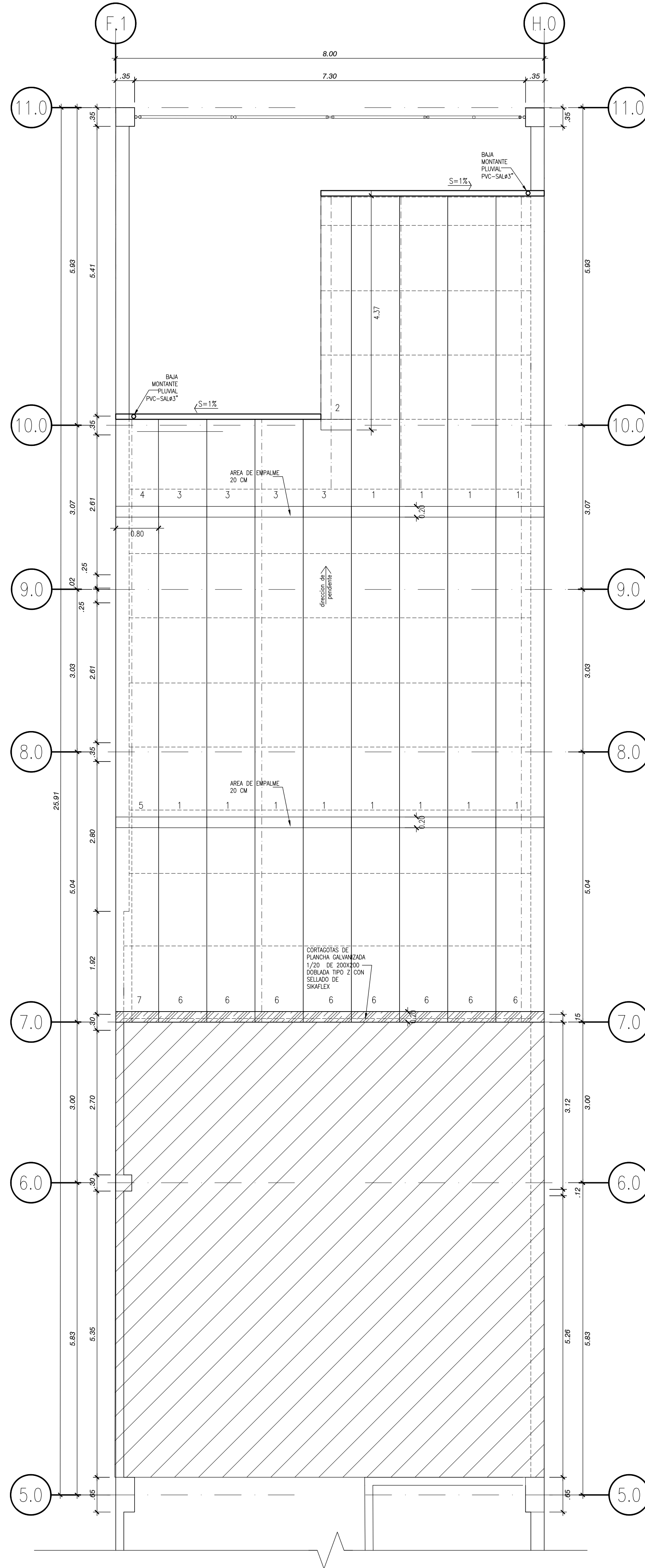
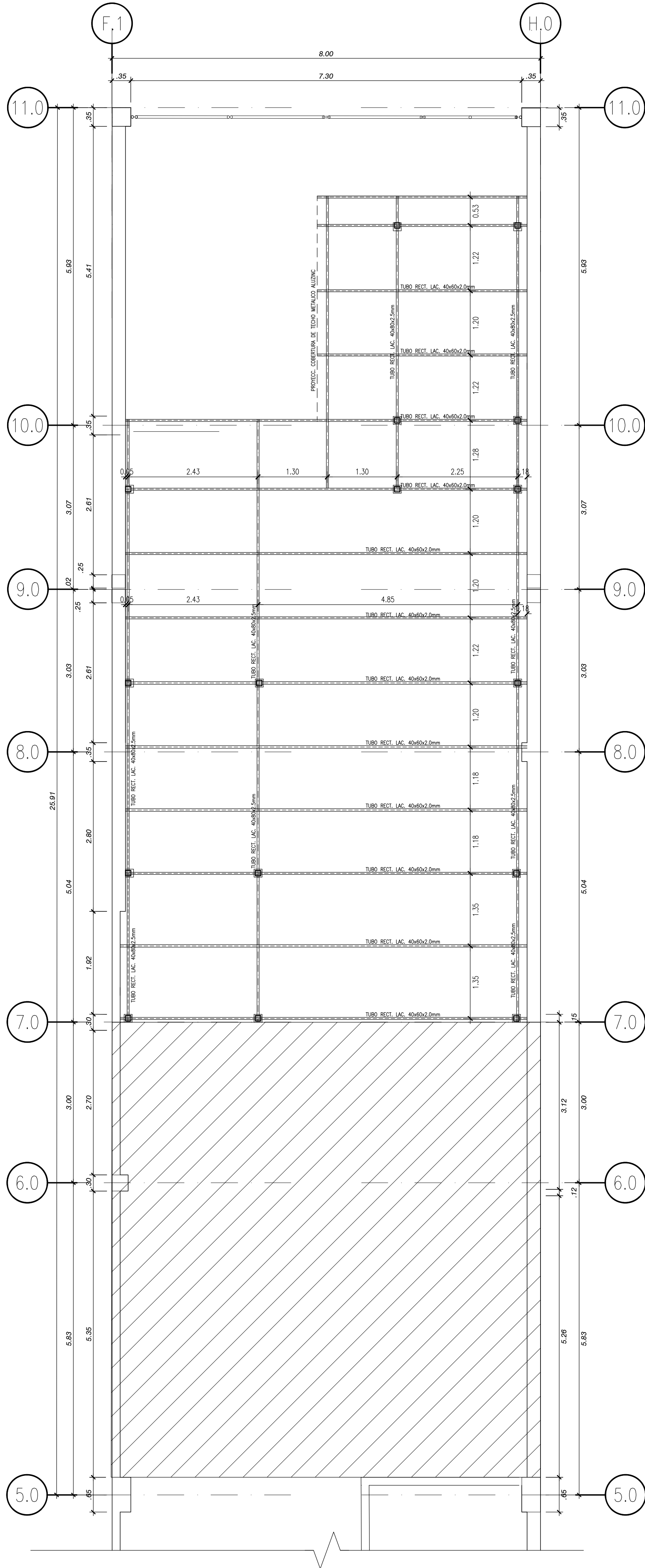

PLANTA ESTRUCTURA 2 PISO - ZONA POLICIA
ESC 1/50

PLANTA COBERTURA - ZONA POLICIA
ESC 1/50

PIEZAS DE COBERTURA		
# PIEZA	LARGO	ANCHO
1	6.0000	1.0000
2	4.3700	0.5700
3	1.8300	1.0000
4	1.8300	0.8000
5	6.0000	0.8000
6	3.8300	1.0000
7	3.8300	0.8000

NOTA:

- SE DEBE DE CONSIDERAR UNA DISTANCIA MÁXIMA DE 1.75m PARA LAS CORREAS DE FIJACIÓN DEL PANEL.
- EL CLIENTE VERIFICAR Y APROBAR LAS LONGITUDES Y UBICACIÓN DE LOS PANELES EN OBRA ANTES DE LA FABRICACIÓN.
- PARA EL DESARROLLO DE LAS GEOMETRIAS DE LOS ACCESORIOS SE NECESITARÁ LAS MEDIDAS SE REPLANTEN EN OBRA



PROYECTO: ACONDICIONAMIENTO DE LOS AMBIENTES DE LA UNIDAD DE FLAGRANCIA DE LA CORTE SUPERIOR DE JUSTICIA DE PIURA	
PROPIETARIO: CORTE SUPERIOR DE JUSTICIA PIURA	LAMINA: E-04
UBICACION: ESQUINA AV MARCAVELICA CON AV SANCHEZ CERRO URB. CHIRA PIURA - DISTRITO DE PIURA	FECHA: AGOSTO 2024
PLANO: PLANO ESTRUCTURAS ZONA POLICIA 2° PISO	
ESPECIALIDAD: ESTRUCTURA	ESCALA: 1/50

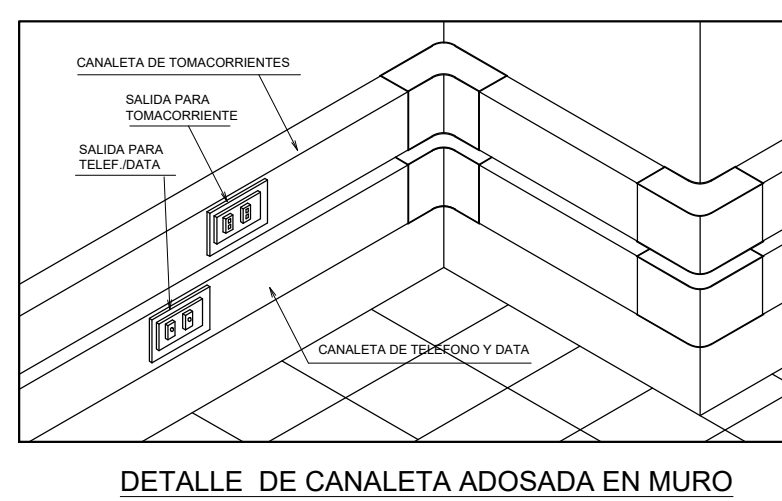

PROYECTO	ACONDICIONAMIENTO DE LOS AMBIENTES DE LA UNIDAD DE FLAGRANCIA DE LA CORTE SUPERIOR DE JUSTICIA DE PUURA		
PROPIETARIO:	CORTE SUPERIOR DE JUSTICIA PUURA		LAMINA:
UBICACION:	ESQUINA VAV MARCELALEVA CON AV. SANCHEZ CERRO URB. CHIRA PUURA - DISTRITO DE PUURA		IE-02
PLANO:	INSTALACIONES ELECTRICAS - ZONA SALAS AUDIENCIA		
ESPECIALIDAD:	INST. ELECTRICAS	ESCALA:	FECHA:
		1/50	AGOSTO 2024

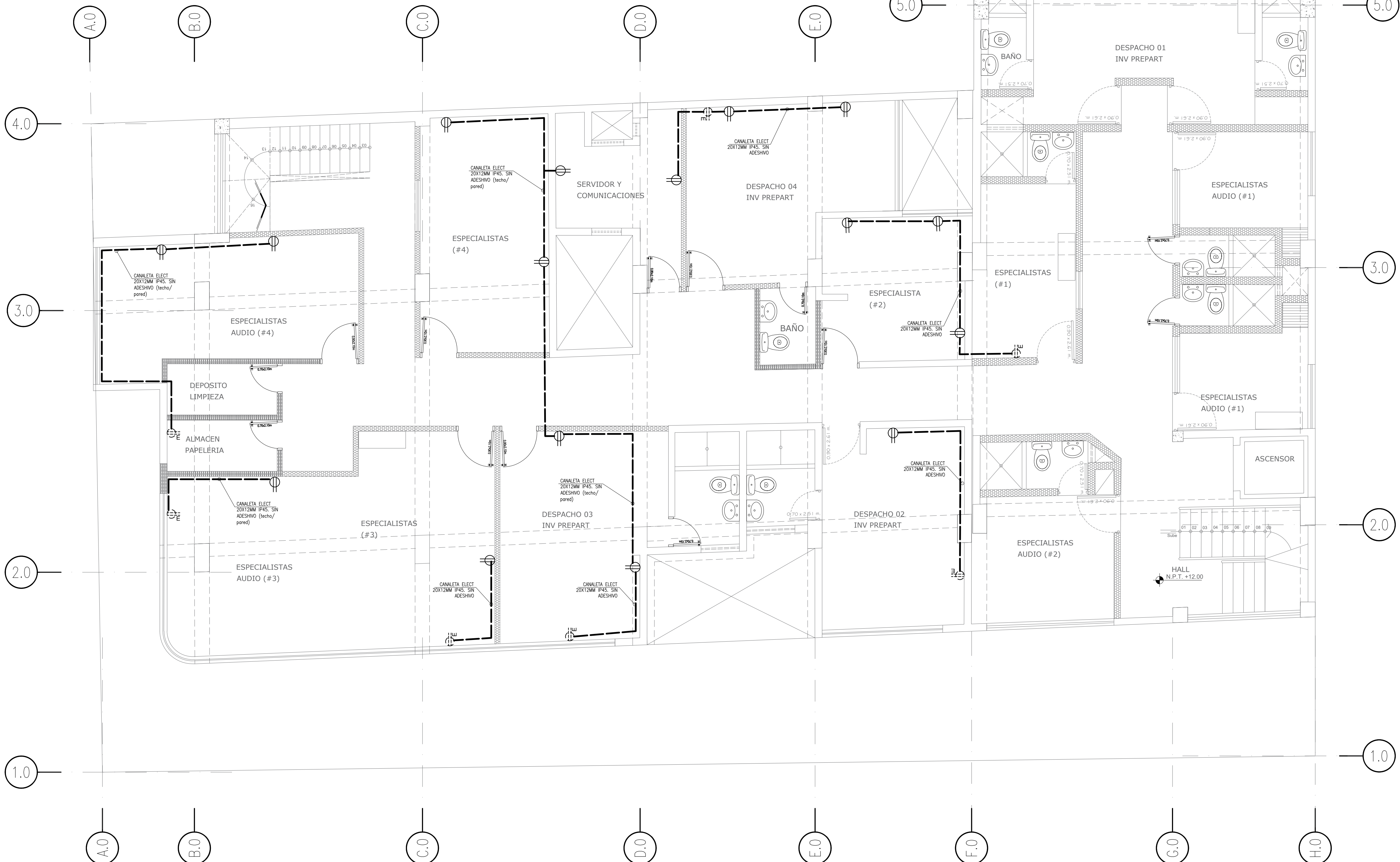

PLANTA: QUINTO PISO – TOMACORRIENTES

1/50

LEYENDA ILUMINACION			
SÍMBOLOS	DESCRIPCION	CAJAS	ALTURA A/CAP (mm)
	ARTEFACTO DE ALUMBRADO LUMINARIA LED 55W ~ 280W, PANEL PRISMÁTICO DE 3000 LÚMENES LUZ BLANCA	CUADRAPDA 100x100x50	
	REFLECTORES IP65 100/50 WATTS LED CON/SIN SENSOR DE MOVIMIENTO		3.00
	TOMACORRIENTE EXISTENTE		
	TOMACORRIENTE MONOFÁSICO DOBLE CON TOMA A TIERRA	INDICADA	INDICADA
	CANALETA PVC SIN ADHESIVO/TUBO DE PVC 3/4" EMPOTRADO EN DRYWALL. SEGUIR MEDIDAS INDICADAS EN PLANOS		
	INTERRUPTOR SIMPLE/ DOBLE, CON DADOS DE INTERRUPTORES 15A-220V, (INC. PLACA) C/ CAJA TERMOPLASTICA.	RECT. 100X55X50	1.40
	EQUIPO DE ALUMBRADO DE EMERGENCIA A BATERIA TIPO RECARGABLE PARA 12V CON LAMPARA REFLECTORA DE 30W, TIPO ADOSADO		
	TABLERO DE DISTRIBUCION		1.60
	CAJA DE PASE LIBRE DE HALÓGENO CON CONOS 77X35 MM IP55 IK07 GRIS. SOLERA		
	CAJA DE DERIVACIÓN 100 X 100 X 50 MM ABS-PC GRIS		



PROYECTO: ACONDICIONAMIENTO DE LOS AMBIENTES DE LA UNIDAD DE FLAGRANCIA DE LA CORTE SUPERIOR DE JUSTICIA DE PIURA		
PROPIETARIO: CORTE SUPERIOR DE JUSTICIA PIURA		
UBICACION: ESQUINA AV MARCAVELICA CON AV SANCHEZ CERRO URB. CHIRA PIURA - DISTRITO DE PIURA		LAMINA: IE-03
PLANO: INSTALACIONES ELECTRICAS - QUINTO PISO		
ESPECIALIDAD: INST. ELECTRICAS	ESCALA: 1/50	FECHA: AGOSTO 2024



DIAGRAMA UNIFILAR STD- (SEXTO PISO)
(DEL TIPO EMPOTRADO, 220V, 60HZ, PVC)



Verónica Requeno
ARQUITECTA
CAP N° 17847

PROYECTO: ACONDICIONAMIENTO DE LOS AMBIENTES DE LA UNIDAD DE FLAGRANCIA DE LA CORTE SUPERIOR DE JUSTICIA DE PIURA		
PROPIETARIO:	CORTE SUPERIOR DE JUSTICIA PIURA	
UBICACION:	ESQUINA AV MARCAVELICA CON AV SANCHEZ CERRO URB. CHIRA PIURA - DISTRITO DE PIURA	
PLANO:	INSTALACIONES ELECTRICAS - SEXTO PISO	
ESPECIALIDAD:	INST. ELECTRICAS	FECHA: AGOSTO 2024
ESCALA:	1/50	

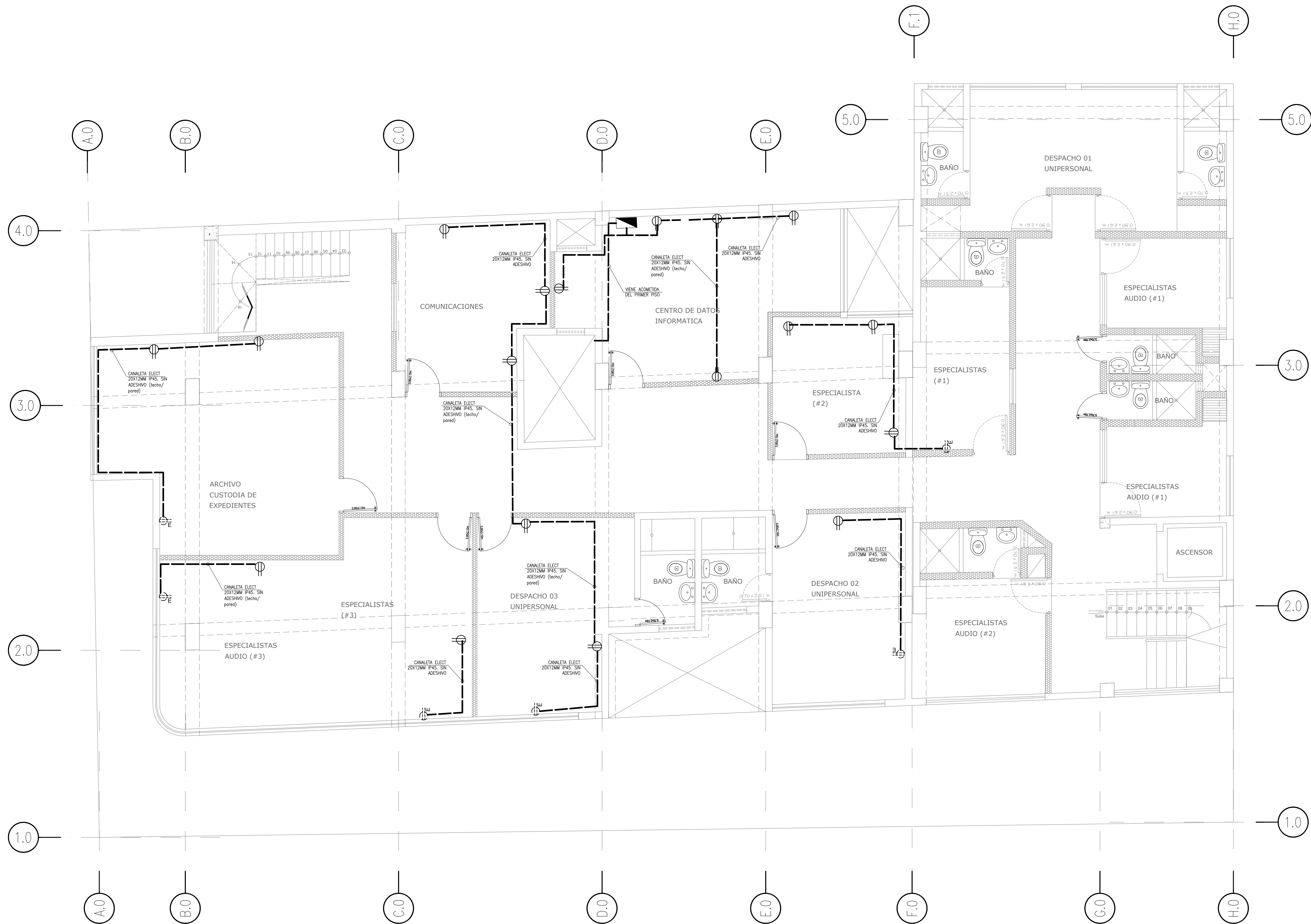
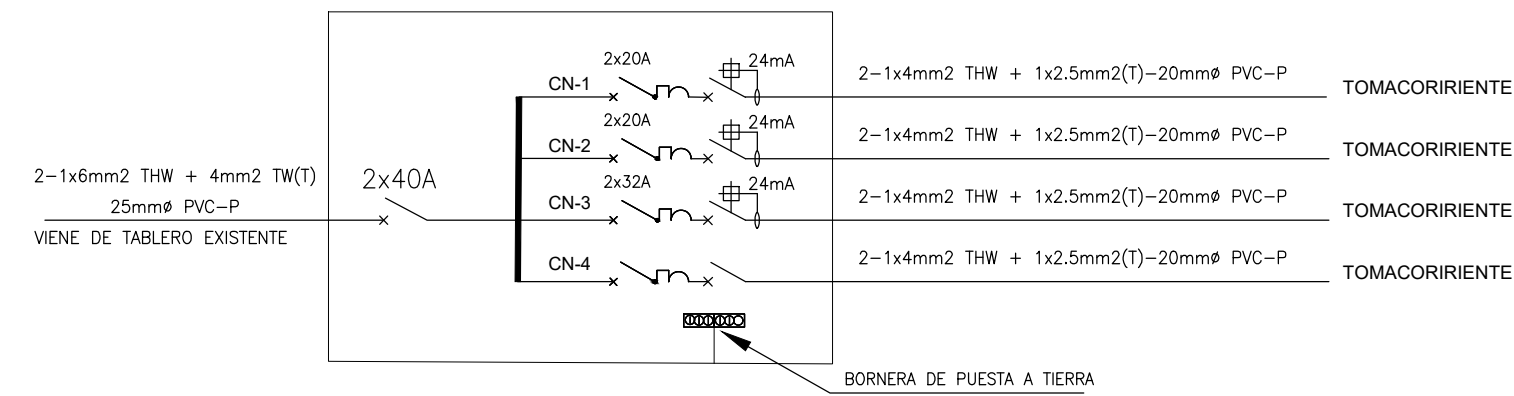
LAMINA:
IE-04

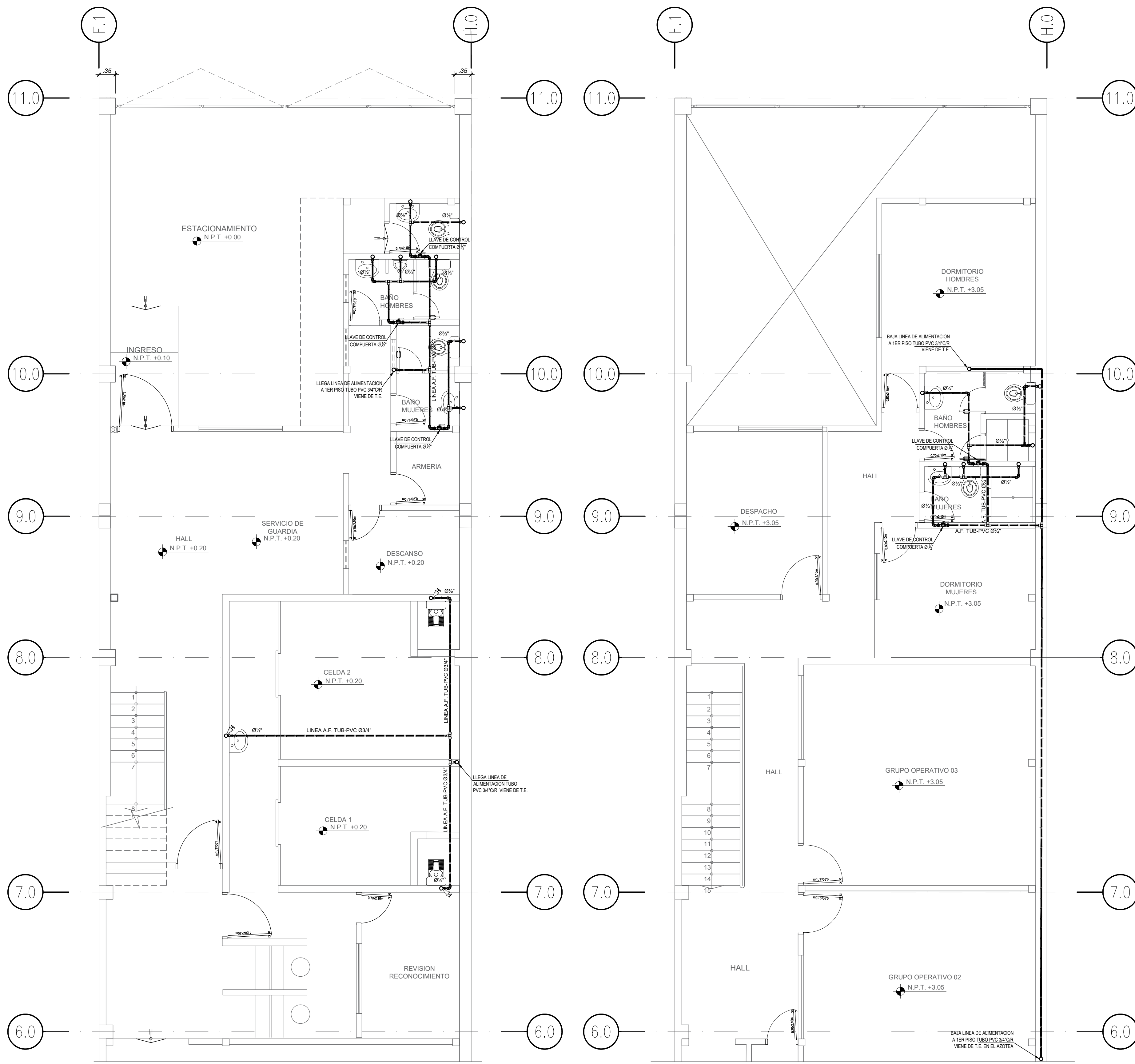

PLANTA: AGUA –PRIMER
PISO 1/50

PLANTA: AGUA SEGUNDO
PISO 1/50

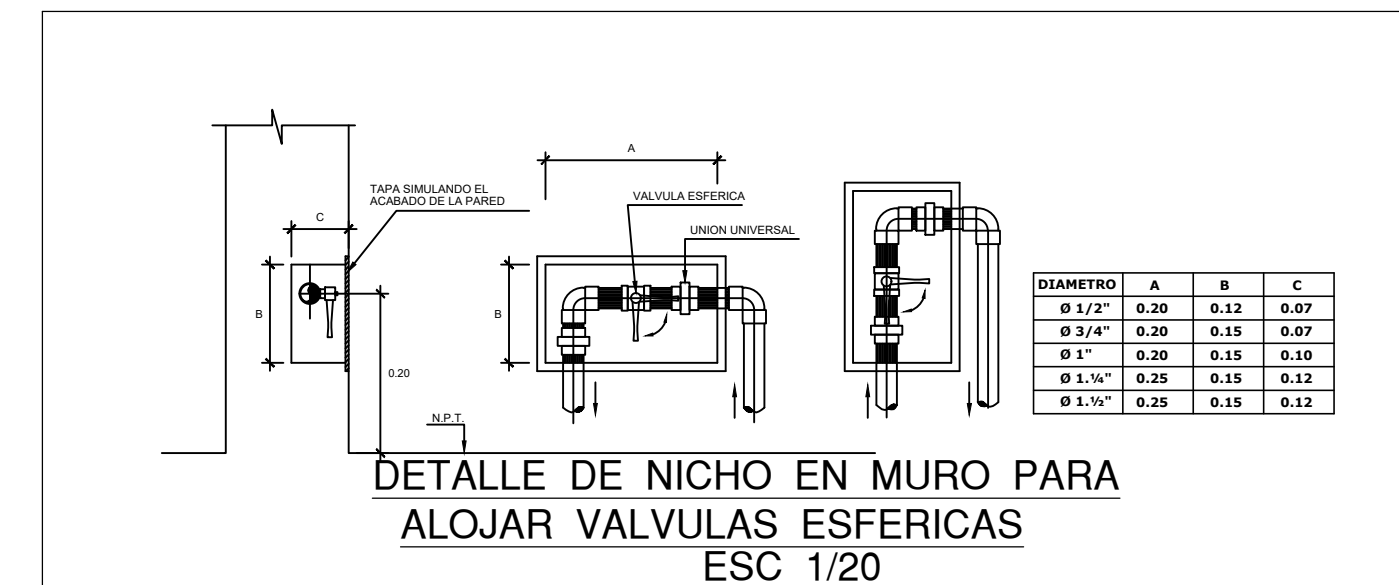

- ESPECIFICACIONES TECNICAS RED DE AGUA**
- TUBERIA PARA 150 lb/pulg² (CLASE 10)
 - TODAS LAS SALIDAS A APARATOS O GRIFOS EMPLEARAN CODOS DE 1/2"x90" DE F.G.
 - LAS UNIONES PUEDEN SER A ROSCA O EMBONE ENTRE TUBERIA Y ACCESORIO DE PVC.
 - LAS TUBERIAS A EMPLEAR SERAN PVC – SAP MATUSITA O SIMILAR.
 - SE EFECTUARAN PRUEBAS HIDROSTATICAS EN LA RED DE AGUA.
 - LAS VALVULAS DE COMPUERTA IRAN ENTRE DOS UNIONES UNIVERSALES EN UNA CAJA DE MADERA CON TAPA Y BISAGRA (2).
 - EL INGRESO DE TUBERIA DE LA RED EXTERIOR , PUEDE SER FRONTAL O LATERAL SEGUN CONVenga EL DISEÑO DE LA RED EXTERIOR.
 - TODAS LAS SALIDAS SE TAPONEAN PROVISIONALMENTE HASTA QUE SE COLOCAN APARATOS Y GRIFOS.
 - EN LAS UNIONES SE EMPLEARAN :
CINTA TEFLON (ROSCA) O
PEGAMENTO FORDUIT O SIMILAR (EMBONE).

- NOTAS GENERALES:**
- EL EQUIPO DE BOMBEO DEBERA SER SUMINISTRADO POR EL EQUIPADOR CON TODOS SUS ACCESORIOS, TABLERO ELECTRICO Y CONTROLES NECESARIOS PARA SU CORRECTO FUNCIONAMIENTO.
 - EL ACABADO DE LOS TECHOS Y PISOS LLEVARA UNA PENDIENTE DE 1% COMO MINIMO HACIA LOS SUMIDROS.
 - EL CONTRATISTA DE LAS INSTALACIONES SANITARIAS DEBERA EJECUTAR LA OBRA TOMANDO EN CUENTA LO INDICADO EN PLANOS, MEMORIA DESCRIPTIVA, ESPECIFICACIONES TECNICAS DEL PROYECTISTA Y DEL FABRICANTE AUN CUANDO DICHAS INDICACIONES SOLO FIGUREN EN ALGUNOS DE LOS DOCUMENTOS CITADOS, PARA GARANTIZAR EL PERFECTO FUNCIONAMIENTO DE LOS SISTEMAS.

LEYENDA RED DE AGUA	
SIMBOLO	DESCRIPCION
	RED DE AGUA FRIA
	RED DE AGUA CALIENTE
	"T" SIMPLE
	CODO EN 90°
	CODO EN 45°
	PUNTO DE AGUA FRIA Y/O CALIENTE
	VALVULA CISTERNA CON BOYA Ø 3/4"
	VALVULA COMPUERTA
	REDUCCION
	VALVULA CHECK
	VALVULA GLOBO

Verónica Requejo

ARQUITECTA

CAP N° 17847

PROYECTO: ACONDICIONAMIENTO DE LOS AMBIENTES DE LA UNIDAD DE FLAGRANCIA DE LA CORTE SUPERIOR DE JUSTICIA DE PIURA

PROPIETARIO: CORTE SUPERIOR DE JUSTICIA PIURA

UBICACION: ESQUINA AV MARCAVELICA CON AV SANCHEZ CERRO URB. CHIRA PIURA - DISTRITO DE PIURA

PLANO: INSTALACIONES SANITARIAS AGUA - ZONA POLICIA

ESPECIALIDAD: INST SANITARIAS

LAMINA: IS-01

ESCALA: 1/50

FECHA: AGOSTO 2024

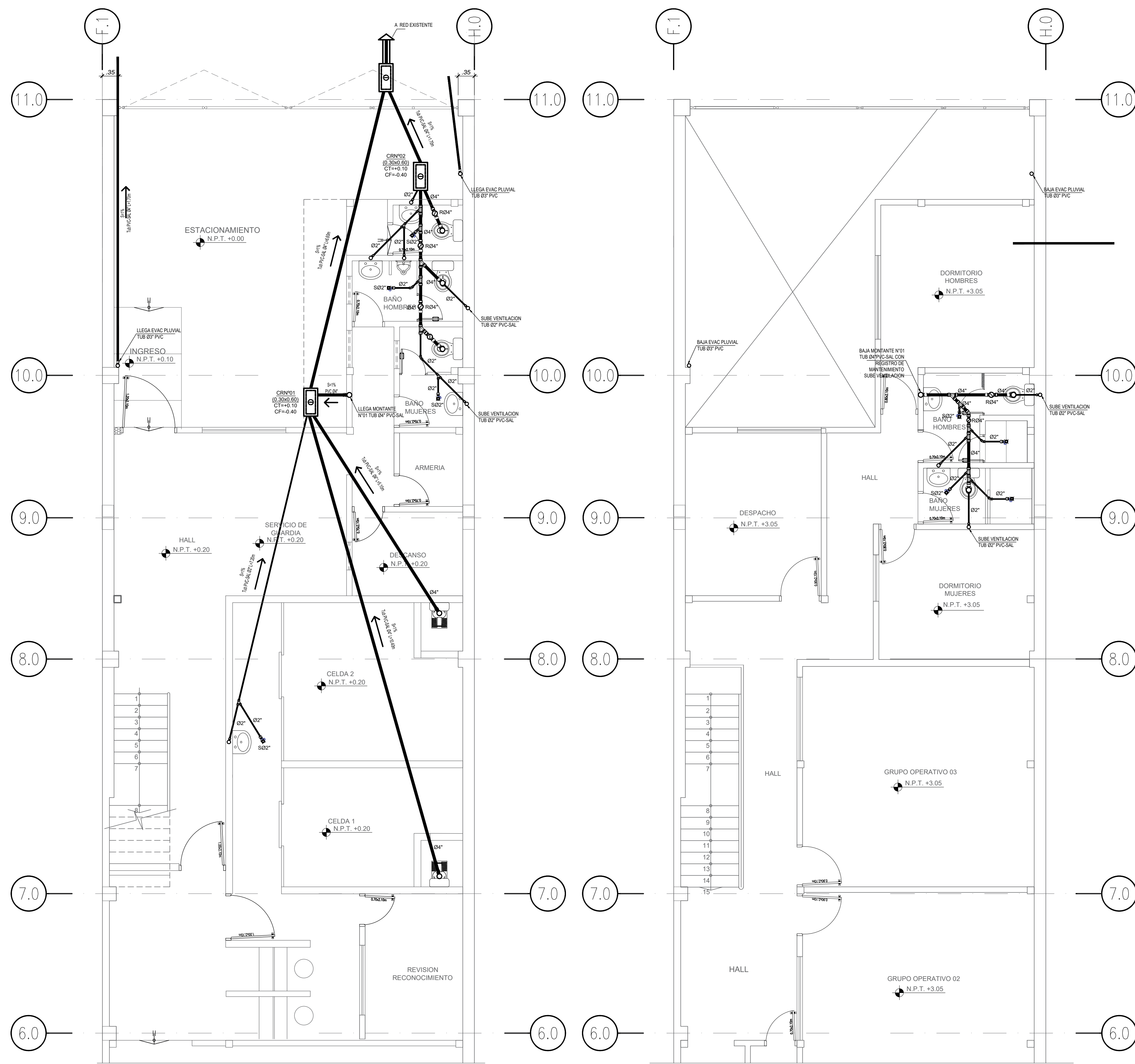

PLANTA: DESAGUE PRIMER
PISO 1/50

PLANTA: DESAGUE SEGUNDO
PISO 1/50

ESPECIFICACIONES TECNICAS DESAGUE	
-	TUBERIA PARA 10 lb/pulg² (MEDIA PRESION)
-	LA TUBERIA SERA DE PVC - SAL DE PRIMERA CALIDAD MATUSITA & SIMILAR.
-	PENDIENTE MINIMA DE TUBERIAS 1 %
-	LAS UNIONES SERAN DE TIPO ESPIGA Y CAMPANA.
-	EN LAS UNIONES SE EMPLEARA PEGAMENTO DE PRIMERA CALIDAD FORDUIT & SIMILAR.
-	LAS VENTILACIONES TERMINARAN EN SOMBRETES.
-	TAPONEAR PROVISIONALMENTE TODAS LAS SALIDAS DE DESAGUE HASTA QUE SE COLOQUEN LOS APARATOS.

- NOTAS GENERALES:
1. LAS TUBERIA PARA DESAGUE TENDRAN UNA PENDIENTE MINIMA DE 1% EN DIAMETROS DE 4", Y MAYORES Y NO MENORES DE 1.5% EN DIAMETROS DE 3", E INFERIORES.
 2. TODOS LOS EXTREMOS DE TUBERIAS QUE TERMINEN EN TECHO, LLEVARAN SOMBRERO DE VENTILACION Y SE PROLONGARAN A 0.50m SOBRE EL NIVEL DEL MISMO.
 3. TODAS LAS TUBERIAS QUE ESTEN EN CONTACTO DIRECTO CON EL TERRENO, DEBERAN SER PROTEGIDAS EN TODO SU RECORRIDO POR UN DADO DE CONCRETO POBRE (MEZCLA 1:8).
 4. LOS ACCESORIOS SERAN DEL MISMO MATERIAL QUE LAS TUBERIAS, ROSCADAS DEL TIPO REFORZADO PARA AGUA FRIA; CON UNIONES SOLDABLES PARA AGUA CALIENTE, ESPIGADA Y CAMPANA PARA DESAGUE.
 5. LAS TUBERIAS DE COBRE PARA AGUA CALIENTE IRAN AISLADAS CON LANA DE VIDRIO Y FORRADAS CON TOCUYO Y SERAN PREVIAMENTE PINTADAS CON PINTURA ANTICORROSIVA.

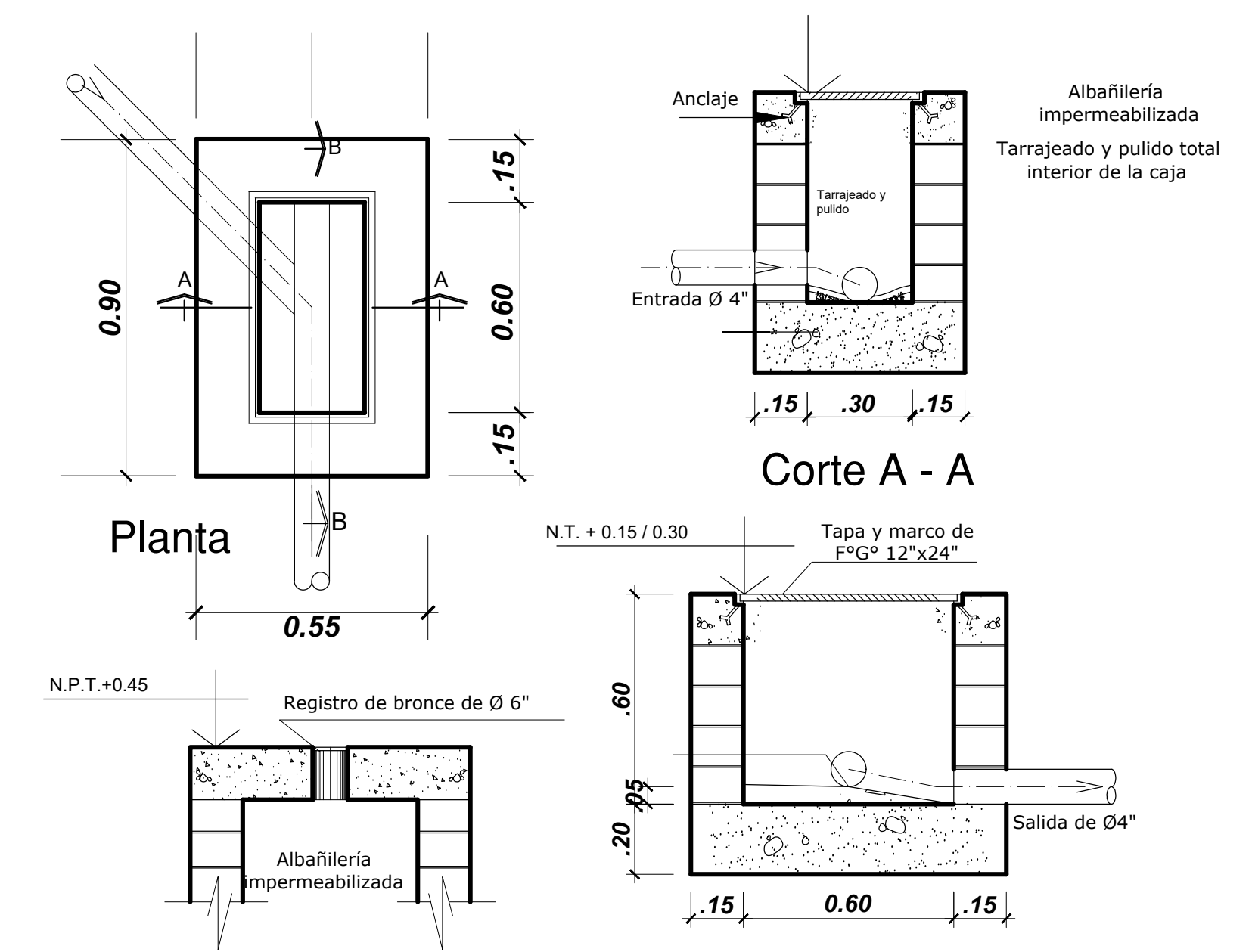

LEYENDA RED DE DESAGÜE	
SIMBOLO	DESCRIPCION
	RED DE DESAGUE PVC-SAL Ø 4"
	TUBERIA DE Ø 2" PVC- SAL
	SUMIDERO CON TRAMPA "P"
	CAJA DE REGISTRO
	REGISTRO ROSCADO DE BRONCE
	"Y" SIMPLE
	"Y" DE 4" A 2"
	CODO 45°
	COLUMNA SANITARIA DRYWALL



Verónica Requejo
ARQUITECTA
CAP N° 17847

PROYECTO: ACONDICIONAMIENTO DE LOS AMBIENTES DE LA UNIDAD DE FLAGRANCIA DE LA CORTE SUPERIOR DE JUSTICIA DE PIURA

PROPIETARIO: **CORTE SUPERIOR DE JUSTICIA PIURA**

UBICACION: ESQUINA AV MARCAVELICA CON AV SANCHEZ CERRO
URB. CHIRA PIURA - DISTRITO DE PIURA

PLANO: **INSTALACIONES SANITARIAS DESAGUE - ZONA POLICIA**

ESPECIALIDAD: **INST. SANITARIAS**

ESCALA: 150

FECHA: AGOSTO 2024

LAMINA: **IS-02**

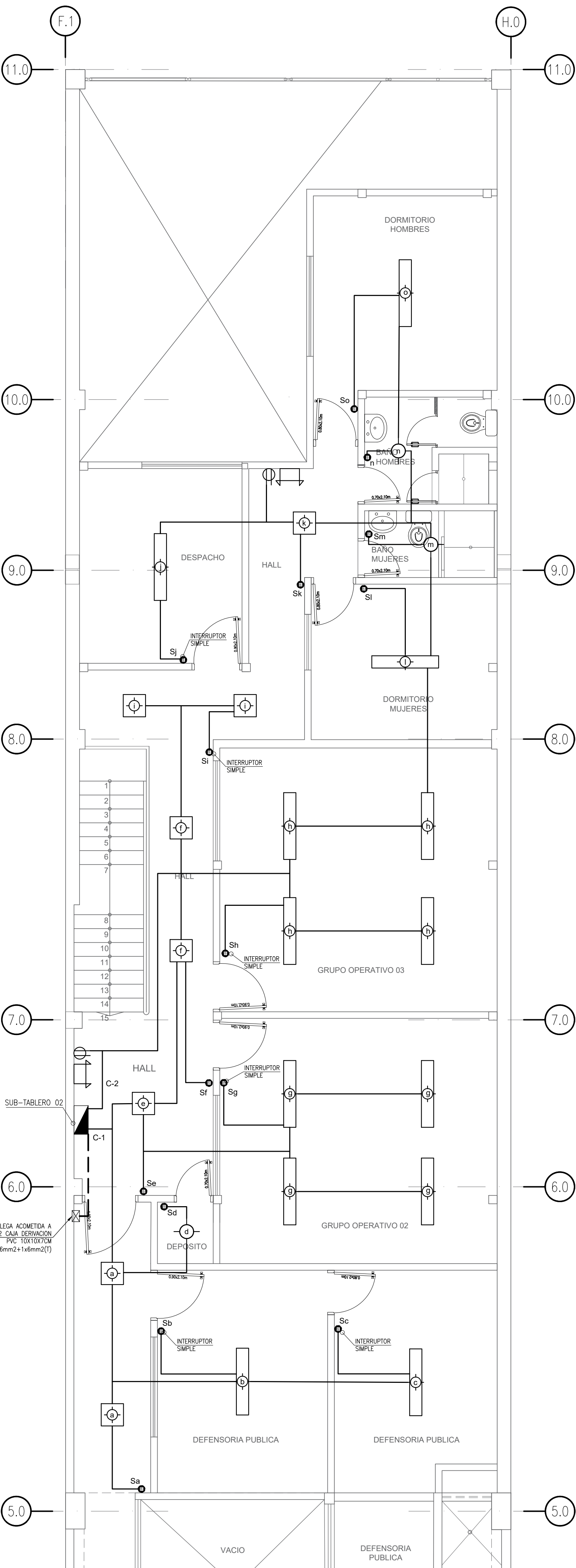

PLANTA: SEGUNDO PISO – ALUMBRADO

1/50

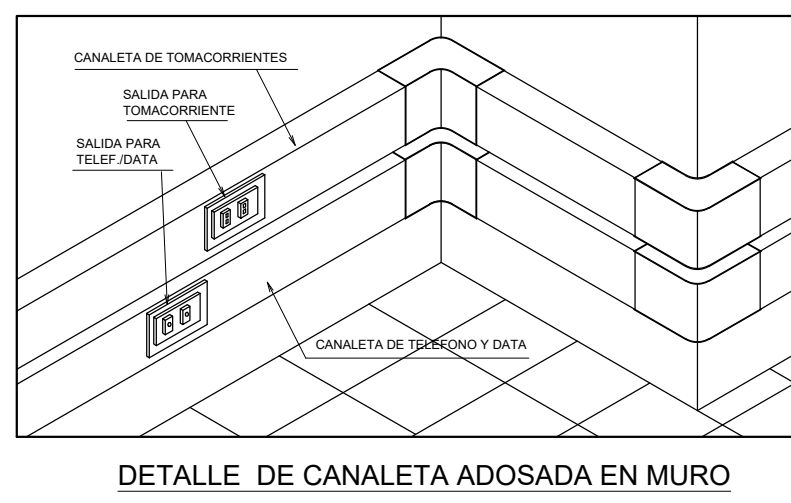
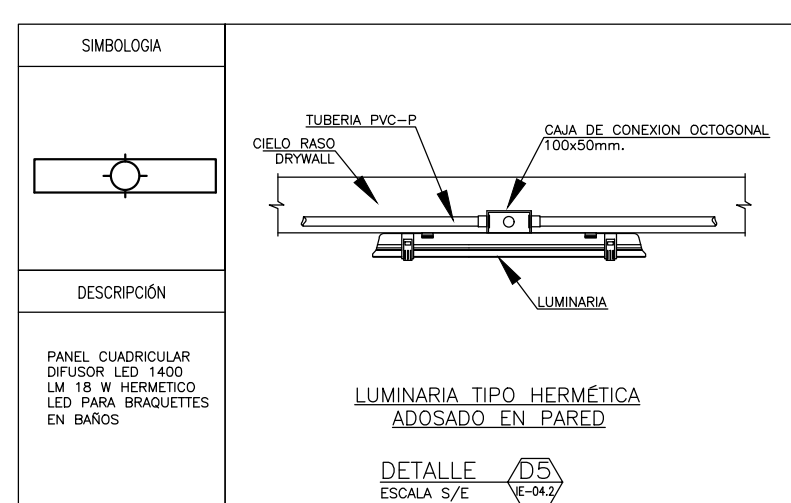
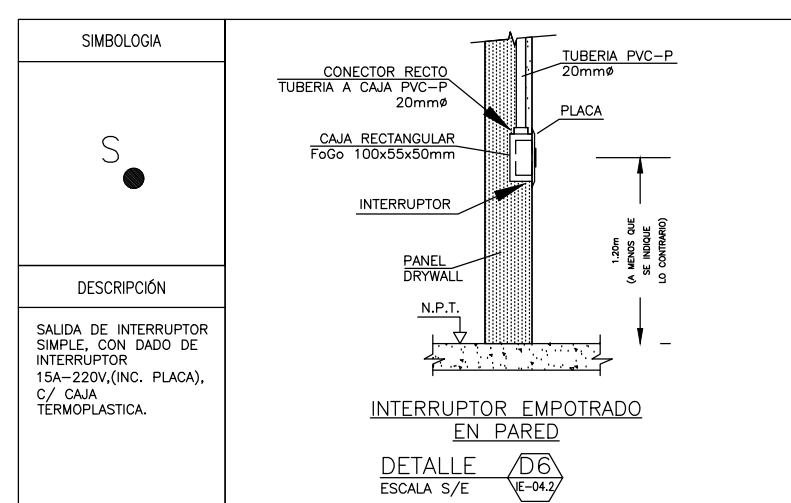
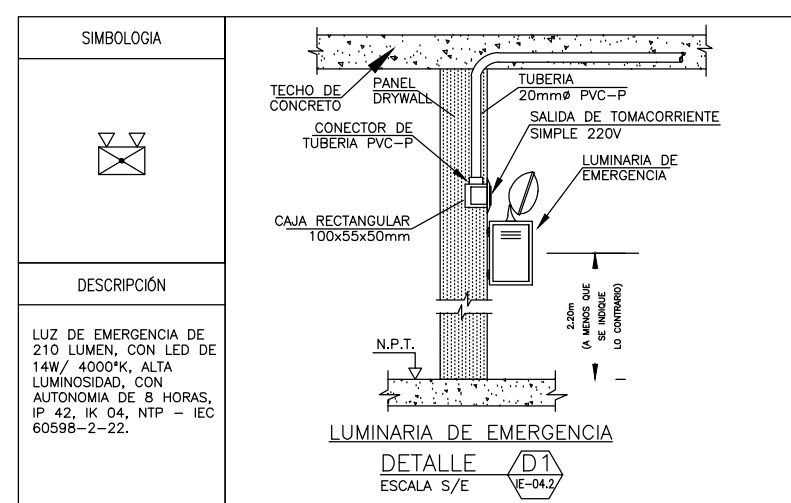

DETALLE DE CANALETA ADOSADA EN MURO

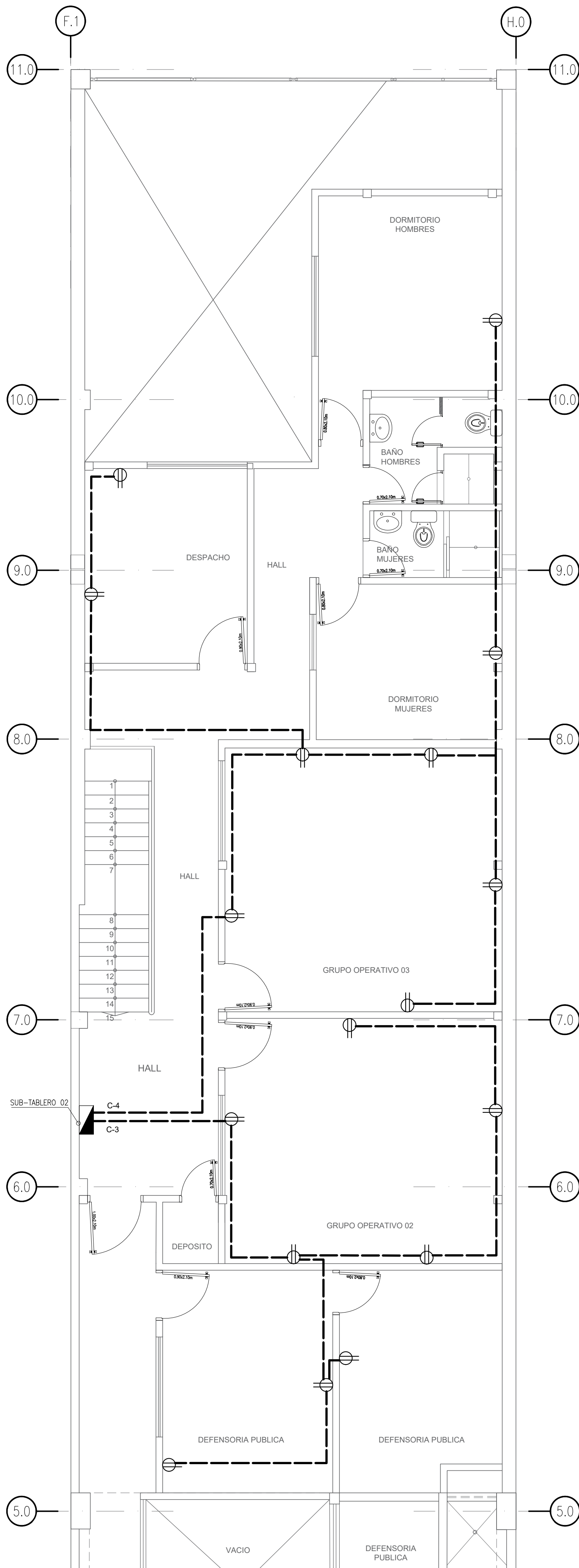

PLANTA: SEGUNDO PISO – TOMACORRIENTES

1/50

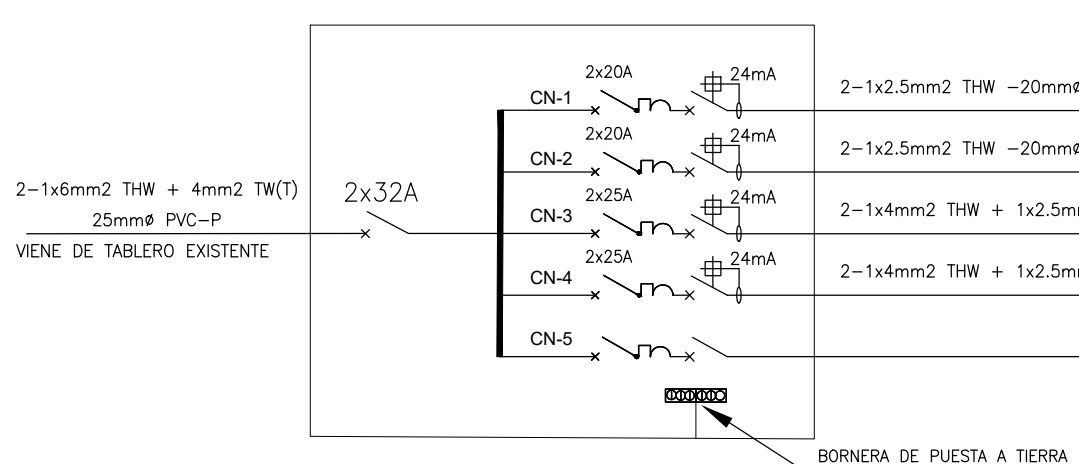
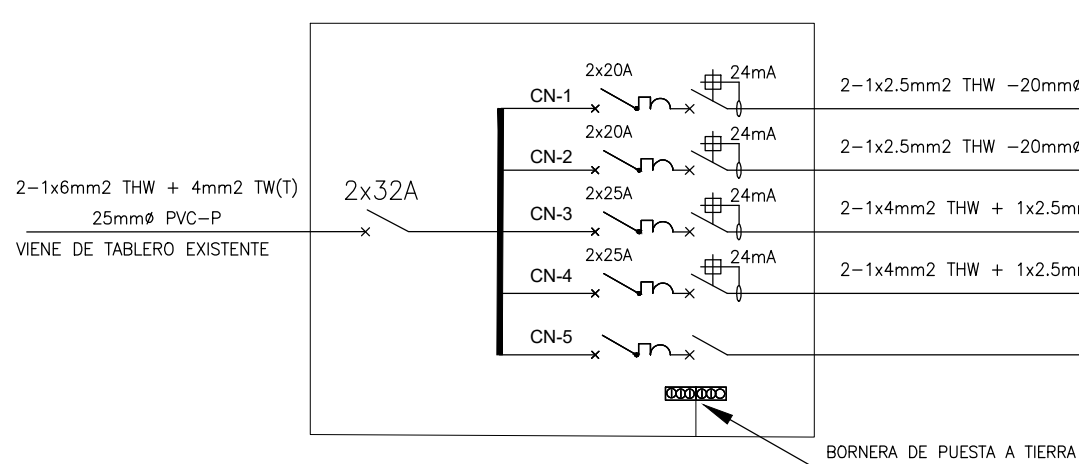

CUADRO DE ALIMENTADORES										
Tablero	Circuito	nº de carga		Carga instalada	Factor de potencia	Maxima Demanda	Intensidad de Nominal	Id = I _N x	descripcio n de cables (mm²)	A
		puntas	(W)							
STD-02 (2do piso)	C-1 ILUMINACION 1	14	100	1400	1.00	1400.00	3.65	4.60	2.5 mm²	20 A
	C-2 ILUMINACION 2	12	100	1200	1.00	1200.00	3.15	3.94	2.5 mm²	20 A
	C-3 TOMACORRIENTES 1	8	150	1200	0.30	400.00	3.15	3.94	4.0 mm²	25 A
	C-4 TOMACORRIENTES 2	9	150	1200	0.30	400.00	3.55	4.43	4.0 mm²	25 A
	TOTAL				5150		3365.00	13.53	16.91	4,00 mm²

CARGA INSTALADA TOTAL :	9250.00	W		
MAXIMA DEMANDA TOTAL :	6415.00	W		
CARGA TOTAL A CONTRATAR CON ENOSA	M.D. TOTAL X 0,30 / 1000 =	1.925	KW	

CARGA INSTALADA TOTAL :		9250.00	W	
MAXIMA DEMANDA TOTAL :		6415.00	W	
CARGA TOTAL A CONTRATAR CON ENOSA	M.D. TOTAL X 0,30 / 1000 =	1.925	KW	

[illegible]

LEYENDA ILUMINACION		CALAS POT.	ALTURA (CM. MAX)
	ARTEFACTO DE ALUMINADO LUMINARIA LED 05W - 280W. PANEL PREMATICO DE 3000 LUMENES LUX 15X25	CUADRADA 100x100x50	
	REFLECTORES IP65 100/50 WATTS LED CON/SIN SENSOR DE MOVIMIENTO		3.00
	LUMINARIA PARA SOBREPORTE (BARO). PLATON LED ADOSABLE 24WATTS		
	TOMACORRIENTE MONOPOLAR CON TOMA A TIERRA	INDICADA	INDICADA
	CANALETAS PVC SIN ADHESIVO/TUBO DE PVC 3/4" EMPOTRADO EN DRYWALL. SEGUN MEDIDA INDICADA EN PLANOS		
	INTERRUPTOR SIMPLE/ DOBLE, CON DADOS DE INTERRUPTORES 15A-200V. (CON PLACA) Y/ CAJA TEMPORICIZ	RECT. 1600x850	1.40
	EQUIPO DE ALUMINADO DE EMERGENCIA A BATERIA TIPO RECARGABLE PARA 12V CON LAMPARA REFLECTORA DE 50W. TIPO ADOSADO		
	TABLERO DE DISTRIBUCION		1.60
	CAJA DE PASE LIBRE DE HALOGENO CON CONOS 77X35 MM IP55 IK07 GRS. SOLERA		
	CAJA DE DERIVACION 100 X 100 X 50 MM ABS+PVC GRS		

ANEXO
FOTOGRAFIAS (QUE OBRAN EN EL ARCHIVO)

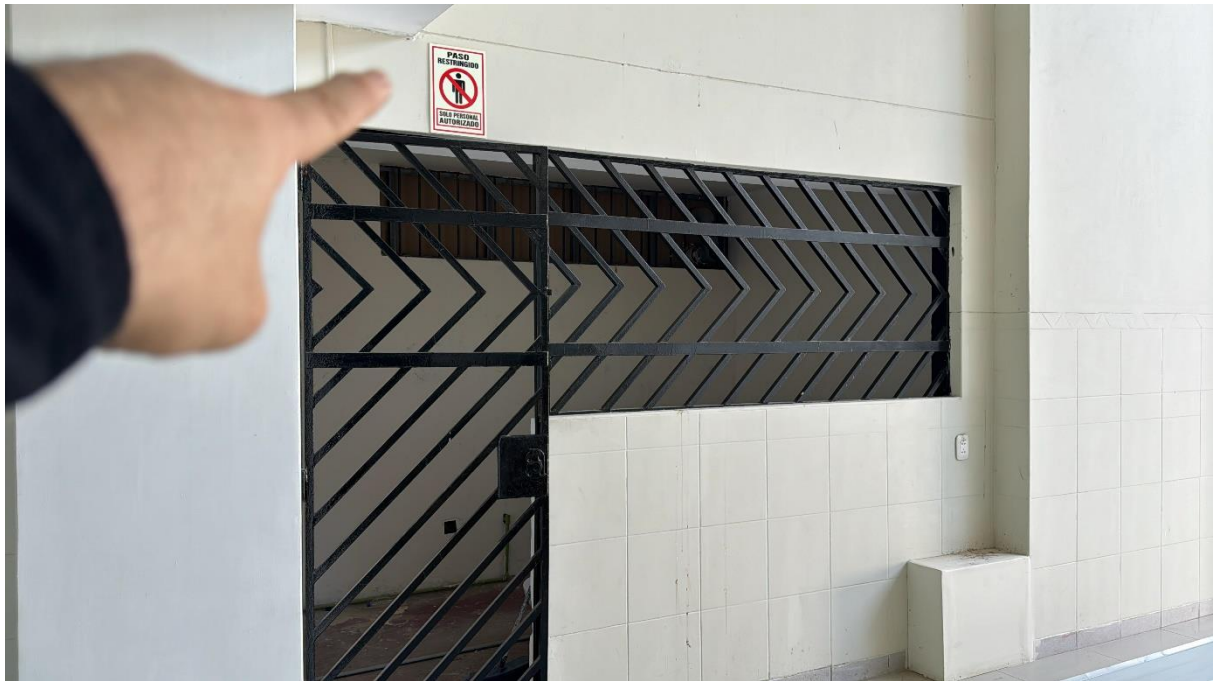





XIAOMI 13 LITE | FRANZ

















Importante

Para determinar que los postores cuentan con las capacidades necesarias para ejecutar el contrato, el órgano encargado de las contrataciones o el comité de selección, según corresponda, incorpora los requisitos de calificación previstos por el área usuaria en el requerimiento, no pudiendo incluirse requisitos adicionales, ni distintos a los siguientes:

3.2. REQUISITOS DE CALIFICACIÓN

B	CAPACIDAD TÉCNICA Y PROFESIONAL										
B.3	CALIFICACIONES DEL PERSONAL CLAVE										
B.3.1	FORMACIÓN ACADÉMICA										
	<p>Requisitos:</p> <p><u>RESPONSABLE TECNICO (1)</u></p> <p>Título profesional de Arquitecto y/o Ingeniero civil, del personal clave requerido como responsable del servicio para ejecutar la prestación objeto de la convocatoria del cual debe acreditarse este requisito.</p> <p><u>TECNICO EN EDIFICACIONES (1)</u></p> <p>Título o certificado como Técnico en Edificaciones o en Construcción civil para ejecutar la prestación objeto de la convocatoria del cual debe acreditarse este requisito.</p> <table><tr><th>CARGO</th><th>CANTIDAD</th><th>FORMACIÓN ACADÉMICA</th></tr><tr><td>RESPONSABLE DEL SERVICIO</td><td>1</td><td>ARQUITECTO Y/O INGENIERO CIVIL</td></tr><tr><td>TÉCNICO EN EDIFICACIONES</td><td>1</td><td>TECNICO EN EDIFICACIONES O CONSTRUCCION CIVIL</td></tr></table> <p><u>Acreditación:</u></p> <p>El TITULO PROFESIONAL o TÍTULO TÉCNICO será verificado por el órgano encargado de las contrataciones o comité de selección, según corresponda, en el Registro Nacional de Grados Académicos y Títulos Profesionales en el portal web de la Superintendencia Nacional de Educación Superior Universitaria - SUNEDU a través del siguiente link: https://enlinea.sunedu.gob.pe/ o en el Registro Nacional de Certificados, Grados y Títulos a cargo del Ministerio de Educación a través del siguiente link: https://titulosinstitutos.minedu.gob.pe/, según corresponda.</p> <p>En caso el TITULO PROFESIONAL o TÍTULO TÉCNICO no se encuentre inscrito en el referido registro, el postor debe presentar la copia del diploma respectivo a fin de acreditar la formación académica requerida.</p>		CARGO	CANTIDAD	FORMACIÓN ACADÉMICA	RESPONSABLE DEL SERVICIO	1	ARQUITECTO Y/O INGENIERO CIVIL	TÉCNICO EN EDIFICACIONES	1	TECNICO EN EDIFICACIONES O CONSTRUCCION CIVIL
CARGO	CANTIDAD	FORMACIÓN ACADÉMICA									
RESPONSABLE DEL SERVICIO	1	ARQUITECTO Y/O INGENIERO CIVIL									
TÉCNICO EN EDIFICACIONES	1	TECNICO EN EDIFICACIONES O CONSTRUCCION CIVIL									

Producto de las consultas y observaciones se ACLARA que la formación académica del técnico en edificaciones, se acreditara con título y/o certificado de técnico en edificaciones o construcción civil, más no corresponde certificados de trabajo en su acreditación.

B.4	EXPERIENCIA DEL PERSONAL CLAVE
	<p><u>Requisitos:</u></p> <p><u>RESPONSABLE TECNICO (1)</u></p> <p>Experiencia mínima de dos (2) años, como: Supervisor y/o Residente y/o Inspector en servicios y/o jefe de supervisión y/o jefe de supervisión, en <u>servicios y/o obras</u> de acondicionamiento y/o adecuación y/o remodelación <u>y/o mantenimiento y/o mejoramiento y/o implementación</u> en edificaciones institucionales tanto públicas y/o privadas.</p> <p>Siendo responsable de la adecuada ejecución del servicio, debe ejercer sus funciones de modo permanente y directo durante la ejecución del servicio, en base a lo indicado en los términos de referencia, cumplimiento de la normativa vigente y los plazos establecidos.</p> <p>.</p> <p><u>TECNICO EDIFICACION (1)</u></p>

	<p>Experiencia mínima de un (1) años, como: Técnico en edificación o Técnico en construcción civil en <u>servicios y/o obras</u> de acondicionamiento y/o adecuación y/o remodelación <u>y/o mantenimiento y/o mejoramiento y/o implementación</u> en edificaciones institucionales tantas públicas y/o privadas.</p> <p><u>De presentarse experiencia ejecutada paralelamente (traslape), para el cómputo del tiempo de dicha experiencia sólo se considerará una vez el periodo traslapado.</u></p> <p><u>Acreditación:</u> La experiencia del personal clave se acreditará con cualquiera de los siguientes documentos: (i) copia simple de contratos y su respectiva conformidad o (ii) constancias o (iii) certificados o (iv) cualquier otra documentación que, de manera fehaciente demuestre la experiencia del personal propuesto</p>
--	--

Importante

- *Si como resultado de una consulta u observación corresponde precisarse o ajustarse el requerimiento, se solicita la autorización del área usuaria y se pone de conocimiento de tal hecho a la dependencia que aprobó el expediente de contratación, de conformidad con el numeral 72.3 del artículo 72 del Reglamento.*
- *El cumplimiento de los Términos de Referencia se realiza mediante la presentación de una declaración jurada. De ser el caso, adicionalmente la Entidad puede solicitar documentación que acredite el cumplimiento del algún componente de estos. Para dicho efecto, consignará de manera detallada los documentos que deben presentar los postores en el literal e) del numeral 2.2.1.1 de esta sección de las bases.*
- *Los requisitos de calificación determinan si los postores cuentan con las capacidades necesarias para ejecutar el contrato, lo que debe ser acreditado documentalmente, y no mediante declaración jurada.*

C	EXPERIENCIA DEL POSTOR EN LA ESPECIALIDAD
	<p><u>Requisitos:</u></p> <p>El postor debe acreditar un monto facturado acumulado equivalente a S/ 1, 428,968.00 (Un millón Cuatrocientos Veinte y Ocho Mil Novecientos Sesenta y Ocho Con 00/100 Soles), por la contratación de servicios iguales o similares al objeto de la convocatoria, durante los ocho (8) años anteriores a la fecha de la presentación de ofertas que se computarán desde la fecha de la conformidad o emisión del comprobante de pago, según corresponda.</p> <p>En el caso de postores que declaren en el Anexo N° 1 tener la condición de micro y pequeña empresa, se acredita una experiencia de S/ 119, 080.00 (Ciento Diecinueve Mil Ochenta con 00/100 Soles) por la venta de servicios iguales o similares al objeto de la convocatoria, durante los ocho (8) años anteriores a la fecha de la presentación de ofertas que se computarán desde la fecha de la conformidad o emisión del comprobante de pago, según corresponda. En el caso de consorcios, todos los integrantes deben contar con la condición de micro y pequeña empresa.</p> <p>Se consideran servicios similares a los siguientes Servicios: Servicios referidos al objeto de la convocatoria de acondicionamiento y/o adecuación y/o remodelación <u>y/o mantenimiento y/o mejoramiento y/o construcción y/o reparación</u> en edificaciones institucionales tantas públicas y/o privadas.</p> <p><u>Acreditación:</u></p> <p>La experiencia del postor en la especialidad se acreditará con copia simple de (i) contratos u órdenes de servicios, y su respectiva conformidad o constancia de prestación; o (ii) comprobantes de pago cuya cancelación se acredite documental y fehacientemente, con voucher de depósito, nota de abono, reporte de estado de cuenta, cualquier otro documento emitido por Entidad del sistema financiero que acredite el abono o mediante cancelación en el mismo comprobante de pago¹³, correspondientes a un máximo</p>

¹¹ Cabe precisar que, de acuerdo con la **Resolución N° 0065-2018-TCE-S1 del Tribunal de Contrataciones del Estado:**

de veinte (20) contrataciones.

En caso los postores presenten varios comprobantes de pago para acreditar una sola contratación, se debe acreditar que corresponden a dicha contratación; de lo contrario, se asumirá que los comprobantes acreditan contrataciones independientes, en cuyo caso solo se considerará, para la evaluación, las veinte (20) primeras contrataciones indicadas en el **Anexo N° 8** referido a la Experiencia del Postor en la Especialidad

En el caso de servicios de ejecución periódica o continuada, solo se considera como experiencia la parte del contrato que haya sido ejecutada durante los ocho (8) años anteriores a la fecha de presentación de ofertas, debiendo adjuntarse copia de las conformidades correspondientes a tal parte o los respectivos comprobantes de pago cancelados.

En los casos que se acredite experiencia adquirida en consorcio, debe presentarse la promesa de consorcio o el contrato de consorcio del cual se desprenda fehacientemente el porcentaje de las obligaciones que se asumió en el contrato presentado; de lo contrario, no se computará la experiencia proveniente de dicho contrato.

Asimismo, cuando se presenten contratos derivados de procesos de selección convocados antes del 20.09.2012, la calificación se ceñirá al método descrito en la Directiva “Participación de Proveedores en Consorcio en las Contrataciones del Estado”, debiendo presumirse que el porcentaje de las obligaciones equivale al porcentaje de participación de la promesa de consorcio o del contrato de consorcio. En caso que en dichos documentos no se consigne el porcentaje de participación se presumirá que las obligaciones se ejecutaron en partes iguales.

Si el titular de la experiencia no es el postor, consignar si dicha experiencia corresponde a la matriz en caso que el postor sea sucursal, o fue transmitida por reorganización societaria, debiendo acompañar la documentación sustentatoria correspondiente.

Si el postor acredita experiencia de otra persona jurídica como consecuencia de una reorganización societaria, debe presentar adicionalmente el **Anexo N° 9**.

Cuando en los contratos, órdenes de servicios o comprobantes de pago el monto facturado se encuentre expresado en moneda extranjera, debe indicarse el tipo de cambio venta publicado por la Superintendencia de Banca, Seguros y AFP correspondiente a la fecha de suscripción del contrato, de emisión de la orden de servicios o de cancelación del comprobante de pago, según corresponda.

Sin perjuicio de lo anterior, los postores deben llenar y presentar el **Anexo N° 8** referido a la Experiencia del Postor en la Especialidad

Importante

- *Al calificar la experiencia del postor, se debe valorar de manera integral los documentos presentados por el postor para acreditar dicha experiencia. En tal sentido, aun cuando en los documentos presentados la denominación del objeto contractual no coincida literalmente con el previsto en las bases, se deberá validar la experiencia si las actividades que ejecutó el postor corresponden a la experiencia requerida.*
- *En el caso de consorcios, solo se considera la experiencia de aquellos integrantes que se hayan comprometido, según la promesa de consorcio, a ejecutar el objeto materia de la convocatoria, conforme a la Directiva “Participación de Proveedores en Consorcio en las Contrataciones del Estado”.*

“... el solo sello de cancelado en el comprobante, cuando ha sido colocado por el propio postor, no puede ser considerado como una acreditación que produzca fehaciencia en relación a que se encuentra cancelado. Admitir ello equivaldría a considerar como válida la sola declaración del postor afirmando que el comprobante de pago ha sido cancelado”

(...)

“Situación diferente se suscita ante el sello colocado por el cliente del postor [sea utilizando el término “cancelado” o “pagado”] supuesto en el cual sí se contaría con la declaración de un tercero que brinde certeza, ante la cual debiera reconocerse la validez de la experiencia”.

CAPÍTULO IV
FACTORES DE EVALUACIÓN

La evaluación se realiza sobre la base de cien (100) puntos.

Para determinar la oferta con el mejor puntaje y el orden de prelación de las ofertas, se considera lo siguiente:

FACTOR DE EVALUACIÓN	PUNTAJE / METODOLOGÍA PARA SU ASIGNACIÓN
A. PRECIO	
<p><u>Evaluación:</u></p> <p>Se evaluará considerando el precio ofertado por el postor.</p> <p><u>Acreditación:</u></p> <p>Se acreditará mediante el documento que contiene el precio de la oferta (Anexo Nº 6).</p>	<p>La evaluación consistirá en otorgar el máximo puntaje a la oferta de precio más bajo y otorgar a las demás ofertas puntajes inversamente proporcionales a sus respectivos precios, según la siguiente fórmula:</p> $P_i = \frac{O_m \times PMP}{O_i}$ <p>i= Oferta P_i= Puntaje de la oferta a evaluar O_i=Precio i O_m= Precio de la oferta más baja PMP=Puntaje máximo del precio</p> <p>100 puntos</p>

Importante

Los factores de evaluación elaborados por el órgano encargado de las contrataciones o el comité de selección, según corresponda, son objetivos y guardan vinculación, razonabilidad y proporcionalidad con el objeto de la contratación. Asimismo, estos no pueden calificar con puntaje el cumplimiento de los Términos de Referencia ni los requisitos de calificación.

CAPÍTULO V PROFORMA DEL CONTRATO

Importante

Dependiendo del objeto del contrato, de resultar indispensable, puede incluirse cláusulas adicionales o la adecuación de las propuestas en el presente documento, las que en ningún caso pueden contemplar disposiciones contrarias a la normativa vigente ni a lo señalado en este capítulo.

Conste por el presente documento, la contratación del servicio de “Acondicionamiento de los ambientes de la Unidad de Fragancia de la Corte Superior de Justicia de Piura”, que celebra de una parte **CORTE SUPERIOR DE JUSTICIA DE PIURA**, en adelante LA ENTIDAD, con RUC N° **20529808446**, con domicilio legal en **CALLE LIMA 997** representada por [...], identificado con DNI N° [...], y de otra parte [...], con RUC N° [...], con domicilio legal en [...], inscrita en la Ficha N° [...] Asiento N° [...] del Registro de Personas Jurídicas de la ciudad de [...], debidamente representado por su Representante Legal, [...], con DNI N° [...], según poder inscrito en la Ficha N° [...], Asiento N° [...] del Registro de Personas Jurídicas de la ciudad de [...], a quien en adelante se le denominará EL CONTRATISTA en los términos y condiciones siguientes:

CLÁUSULA PRIMERA: ANTECEDENTES

Con fecha [...], el órgano encargado de las contrataciones o el comité de selección, según corresponda, adjudicó la buena pro de la **ADJUDICACIÓN SIMPLIFICADA N° 0008-2024-CSJPI-CS-PJ**, para la contratación del servicio de “Acondicionamiento de los ambientes de la Unidad de Fragancia de la Corte Superior de Justicia de Piura”, a [INDICAR NOMBRE DEL GANADOR DE LA BUENA PRO], cuyos detalles e importe constan en los documentos integrantes del presente contrato.

CLÁUSULA SEGUNDA: OBJETO

El presente contrato tiene por objeto Servicio de “Acondicionamiento de los ambientes de la Unidad de Fragancia de la Corte Superior de Justicia de Piura”

CLÁUSULA TERCERA: MONTO CONTRACTUAL

El monto total del presente contrato asciende a [CONSIGNAR MONEDA Y MONTO], que incluye todos los impuestos de Ley.

Este monto comprende el costo del servicio, todos los tributos, seguros, transporte, inspecciones, pruebas y, de ser el caso, los costos laborales conforme a la legislación vigente, así como cualquier otro concepto que pueda tener incidencia sobre la ejecución del servicio materia del presente contrato.

CLÁUSULA CUARTA: DEL PAGO¹⁴

LA ENTIDAD se obliga a pagar la contraprestación a EL CONTRATISTA en SOLES en **PAGO ÚNICO**, luego de la recepción formal y completa de la documentación correspondiente, según lo establecido en el artículo 171 del Reglamento de la Ley de Contrataciones del Estado.

Para tal efecto, el responsable de otorgar la conformidad de la prestación deberá hacerlo en un plazo que no excederá de los siete (7) días de producida la recepción, salvo que se requiera efectuar pruebas que permitan verificar el cumplimiento de la obligación, en cuyo caso la conformidad se emite en un plazo máximo de quince (15) días, bajo responsabilidad de dicho funcionario.

LA ENTIDAD debe efectuar el pago dentro de los diez (10) días calendario siguientes de otorgada la conformidad de los servicios, siempre que se verifiquen las condiciones establecidas en el

¹⁴ En cada caso concreto, dependiendo de la naturaleza del contrato, podrá adicionarse la información que resulte pertinente a efectos de generar el pago.

contrato para ello, bajo responsabilidad del funcionario competente.

En caso de retraso en el pago por parte de LA ENTIDAD, salvo que se deba a caso fortuito o fuerza mayor, EL CONTRATISTA tendrá derecho al pago de intereses legales conforme a lo establecido en el artículo 39 de la Ley de Contrataciones del Estado y en el artículo 171 de su Reglamento, los que se computan desde la oportunidad en que el pago debió efectuarse.

CLÁUSULA QUINTA: DEL PLAZO DE LA EJECUCIÓN DE LA PRESTACIÓN

El plazo de ejecución del presente contrato es de [.....], el mismo que se computa desde [CONSIGNAR SI ES DEL DÍA SIGUIENTE DEL PERFECCIONAMIENTO DEL CONTRATO, DESDE LA FECHA QUE SE ESTABLEZCA EN EL CONTRATO O DESDE LA FECHA EN QUE SE CUMPLAN LAS CONDICIONES PREVISTAS EN EL CONTRATO PARA EL INICIO DE LA EJECUCIÓN, DEBIENDO INDICAR LAS MISMAS EN ESTE ÚLTIMO CASO].

Importante para la Entidad

CLÁUSULA SEXTA: PARTES INTEGRANTES DEL CONTRATO

El presente contrato está conformado por las bases integradas, la oferta ganadora, así como los documentos derivados del procedimiento de selección que establezcan obligaciones para las partes.

CLÁUSULA SÉTIMA: GARANTÍAS

EL CONTRATISTA entregó al perfeccionamiento del contrato la respectiva garantía incondicional, solidaria, irrevocable, y de realización automática en el país al solo requerimiento, a favor de LA ENTIDAD, por los conceptos, montos y vigencias siguientes:

- De fiel cumplimiento del contrato: [CONSIGNAR EL MONTO], a través de la [INDICAR EL TIPO DE GARANTÍA PRESENTADA] N° [INDICAR NÚMERO DEL DOCUMENTO] emitida por [SEÑALAR EMPRESA QUE LA EMITE]. Monto que es equivalente al diez por ciento (10%) del monto del contrato original, la misma que debe mantenerse vigente hasta la conformidad de la recepción de la prestación.

Importante

Al amparo de lo dispuesto en el numeral 149.4 del artículo 149 del Reglamento de la Ley de Contrataciones del Estado, en el caso de contratos periódicos de prestación de servicios en general, si el postor ganador de la buena pro solicita la retención del diez por ciento (10%) del monto del contrato original como garantía de fiel cumplimiento de contrato, debe consignarse lo siguiente:

“De fiel cumplimiento del contrato: [CONSIGNAR EL MONTO], a través de la retención que debe efectuar LA ENTIDAD, durante la primera mitad del número total de pagos a realizarse, de forma prorrateada, con cargo a ser devuelto a la finalización del mismo.”

En el caso que corresponda, consignar lo siguiente:

- Garantía fiel cumplimiento por prestaciones accesorias: [CONSIGNAR EL MONTO], a través de la [INDICAR EL TIPO DE GARANTÍA PRESENTADA] N° [INDICAR NÚMERO DEL DOCUMENTO] emitida por [SEÑALAR EMPRESA QUE LA EMITE], la misma que debe mantenerse vigente hasta el cumplimiento total de las obligaciones garantizadas.

Importante

Al amparo de lo dispuesto en el numeral 151.2 del artículo 151 del Reglamento de la Ley de Contrataciones del Estado, si el postor ganador de la buena pro solicita la retención del diez por ciento (10%) del monto del contrato de la prestación accesorias como garantía de fiel cumplimiento de prestaciones accesorias, debe consignarse lo siguiente:

“De fiel cumplimiento por prestaciones accesorias: [CONSIGNAR EL MONTO], a través de la retención que debe efectuar LA ENTIDAD, durante la primera mitad del número total de pagos a realizarse, de forma prorrateada, con cargo a ser devuelto a la finalización del mismo.”

Importante

De conformidad con el artículo 152 del Reglamento, no se constituirá garantía de fiel cumplimiento del contrato ni garantía de fiel cumplimiento por prestaciones accesorias, en contratos cuyos montos sean iguales o menores a doscientos mil Soles (S/ 200,000.00). Dicha excepción también aplica a los contratos derivados de procedimientos de selección por relación de ítems, cuando el monto del ítem adjudicado o la sumatoria de los montos de los ítems adjudicados no supere el monto señalado anteriormente.

CLÁUSULA OCTAVA: EJECUCIÓN DE GARANTÍAS POR FALTA DE RENOVACIÓN

LA ENTIDAD puede solicitar la ejecución de las garantías cuando EL CONTRATISTA no las hubiere renovado antes de la fecha de su vencimiento, conforme a lo dispuesto en el literal a) del numeral 155.1 del artículo 155 del Reglamento de la Ley de Contrataciones del Estado.

CLÁUSULA DÉCIMA: CONFORMIDAD DE LA PRESTACIÓN DEL SERVICIO

La conformidad de la prestación del servicio se regula por lo dispuesto en el artículo 168 del Reglamento de la Ley de Contrataciones del Estado. La conformidad será otorgada por [CONSIGNAR EL ÁREA O UNIDAD ORGÁNICA QUE OTORGARÁ LA CONFORMIDAD] en el plazo máximo de [CONSIGNAR SIETE (7) DÍAS O MÁXIMO QUINCE (15) DÍAS, EN CASO SE REQUIERA EFECTUAR PRUEBAS QUE PERMITAN VERIFICAR EL CUMPLIMIENTO DE LA OBLIGACIÓN] días de producida la recepción.

De existir observaciones, LA ENTIDAD las comunica al CONTRATISTA, indicando claramente el sentido de estas, otorgándole un plazo para subsanar no menor de dos (2) ni mayor de ocho (8) días. Dependiendo de la complejidad o sofisticación de las subsanaciones a realizar el plazo para subsanar no puede ser menor de cinco (5) ni mayor de quince (15) días. Si pese al plazo otorgado, EL CONTRATISTA no cumpliera a cabalidad con la subsanación, LA ENTIDAD puede otorgar al CONTRATISTA periodos adicionales para las correcciones pertinentes. En este supuesto corresponde aplicar la penalidad por mora desde el vencimiento del plazo para subsanar.

Este procedimiento no resulta aplicable cuando los servicios manifiestamente no cumplan con las características y condiciones ofrecidas, en cuyo caso LA ENTIDAD no otorga la conformidad, debiendo considerarse como no ejecutada la prestación, aplicándose la penalidad que corresponda por cada día de atraso.

CLÁUSULA UNDÉCIMA: DECLARACIÓN JURADA DEL CONTRATISTA

EL CONTRATISTA declara bajo juramento que se compromete a cumplir las obligaciones derivadas del presente contrato, bajo sanción de quedar inhabilitado para contratar con el Estado en caso de incumplimiento.

CLÁUSULA DUODÉCIMA: RESPONSABILIDAD POR VICIOS OCULTOS

La conformidad del servicio por parte de LA ENTIDAD no enerva su derecho a reclamar posteriormente por defectos o vicios ocultos, conforme a lo dispuesto por los artículos 40 de la Ley de Contrataciones del Estado y 173 de su Reglamento.

El plazo máximo de responsabilidad del contratista es de [CONSIGNAR TIEMPO EN AÑOS, NO MENOR DE UN (1) AÑO] año(s) contado a partir de la conformidad otorgada por LA ENTIDAD.

CLÁUSULA DÉCIMA TERCERA: PENALIDADES

Si EL CONTRATISTA incurre en retraso injustificado en la ejecución de las prestaciones objeto del contrato, LA ENTIDAD le aplica automáticamente una penalidad por mora por cada día de atraso, de acuerdo a la siguiente fórmula:

$$\text{Penalidad Diaria} = \frac{0.10 \times \text{monto vigente}}{F \times \text{plazo vigente en días}}$$

Donde:

F = 0.25 para plazos mayores a sesenta (60) días o;

F = 0.40 para plazos menores o iguales a sesenta (60) días.

El retraso se justifica a través de la solicitud de ampliación de plazo debidamente aprobado. Adicionalmente, se considera justificado el retraso y en consecuencia no se aplica penalidad, cuando EL CONTRATISTA acredite, de modo objetivamente sustentado, que el mayor tiempo transcurrido no le resulta imputable. En este último caso la calificación del retraso como justificado por parte de LA ENTIDAD no da lugar al pago de gastos generales ni costos directos de ningún tipo, conforme el numeral 162.5 del artículo 162 del Reglamento de la Ley de Contrataciones del Estado.

OTRAS PENALIDADES

N°	Sustento de aplicación de penalidad	Forma de cálculo	Procedimiento
1	Ausencia de personal clave en campo	0.05 UIT por cada día que no se le encuentre.	Informe previo de la Supervisión o Inspector del Servicio.
2	Personal no cuenta con sus EPPS de trabajo y/o ausencia de señalización.	0.1 UIT por cada ocurrencia reportada.	Informe previo de la Supervisión o Inspector del Servicio.

Estas penalidades se deducen de los pagos a cuenta o del pago final, según corresponda; o si fuera necesario, se cobra del monto resultante de la ejecución de la garantía de fiel cumplimiento.

Estos dos (2) tipos de penalidades pueden alcanzar cada una un monto máximo equivalente al diez por ciento (10%) del monto del contrato vigente, o de ser el caso, del ítem que debió ejecutarse.

Cuando se llegue a cubrir el monto máximo de la penalidad por mora o el monto máximo para otras penalidades, de ser el caso, LA ENTIDAD puede resolver el contrato por incumplimiento.

CLÁUSULA DÉCIMA CUARTA: RESOLUCIÓN DEL CONTRATO

Cualquiera de las partes puede resolver el contrato, de conformidad con el numeral 32.3 del artículo 32 y artículo 36 de la Ley de Contrataciones del Estado, y el artículo 164 de su Reglamento. De darse el caso, LA ENTIDAD procederá de acuerdo a lo establecido en el artículo 165 del Reglamento de la Ley de Contrataciones del Estado.

CLÁUSULA DÉCIMA QUINTA: RESPONSABILIDAD DE LAS PARTES

Cuando se resuelva el contrato por causas imputables a algunas de las partes, se debe resarcir los daños y perjuicios ocasionados, a través de la indemnización correspondiente. Ello no obsta la aplicación de las sanciones administrativas, penales y pecuniarias a que dicho incumplimiento diere lugar, en el caso que éstas correspondan.

Lo señalado precedentemente no exime a ninguna de las partes del cumplimiento de las demás obligaciones previstas en el presente contrato.

CLÁUSULA DÉCIMA SEXTA: ANTICORRUPCIÓN

EL CONTRATISTA declara y garantiza no haber, directa o indirectamente, o tratándose de una persona jurídica a través de sus socios, integrantes de los órganos de administración, apoderados, representantes legales, funcionarios, asesores o personas vinculadas a las que se refiere el artículo 7 del Reglamento de la Ley de Contrataciones del Estado, ofrecido, negociado o efectuado, cualquier pago o, en general, cualquier beneficio o incentivo ilegal en relación al contrato.

Asimismo, el CONTRATISTA se obliga a conducirse en todo momento, durante la ejecución del contrato, con honestidad, probidad, veracidad e integridad y de no cometer actos ilegales o de corrupción, directa o indirectamente o a través de sus socios, accionistas, participacionistas,

integrantes de los órganos de administración, apoderados, representantes legales, funcionarios, asesores y personas vinculadas a las que se refiere el artículo 7 del Reglamento de la Ley de Contrataciones del Estado.

Además, EL CONTRATISTA se compromete a i) comunicar a las autoridades competentes, de manera directa y oportuna, cualquier acto o conducta ilícita o corrupta de la que tuviera conocimiento; y ii) adoptar medidas técnicas, organizativas y/o de personal apropiadas para evitar los referidos actos o prácticas.

Finalmente, EL CONTRATISTA se compromete a no colocar a los funcionarios públicos con los que deba interactuar, en situaciones reñidas con la ética. En tal sentido, reconoce y acepta la prohibición de ofrecerles a éstos cualquier tipo de obsequio, donación, beneficio y/o gratificación, ya sea de bienes o servicios, cualquiera sea la finalidad con la que se lo haga.

CLÁUSULA DÉCIMA SÉTIMA: MARCO LEGAL DEL CONTRATO

Sólo en lo no previsto en este contrato, en la Ley de Contrataciones del Estado y su Reglamento, en las directivas que emita el OSCE y demás normativa especial que resulte aplicable, serán de aplicación supletoria las disposiciones pertinentes del Código Civil vigente, cuando corresponda, y demás normas de derecho privado.

CLÁUSULA DÉCIMA OCTAVA: SOLUCIÓN DE CONTROVERSIAS¹⁵

Las controversias que surjan entre las partes durante la ejecución del contrato se resuelven mediante conciliación o arbitraje, según el acuerdo de las partes.

Cualquiera de las partes tiene derecho a iniciar el arbitraje a fin de resolver dichas controversias dentro del plazo de caducidad previsto en la Ley de Contrataciones del Estado y su Reglamento.

Facultativamente, cualquiera de las partes tiene el derecho a solicitar una conciliación dentro del plazo de caducidad correspondiente, según lo señalado en el artículo 224 del Reglamento de la Ley de Contrataciones del Estado, sin perjuicio de recurrir al arbitraje, en caso no se llegue a un acuerdo entre ambas partes o se llegue a un acuerdo parcial. Las controversias sobre nulidad del contrato solo pueden ser sometidas a arbitraje.

El Laudo arbitral emitido es inapelable, definitivo y obligatorio para las partes desde el momento de su notificación, según lo previsto en el numeral 45.21 del artículo 45 de la Ley de Contrataciones del Estado.

CLÁUSULA DÉCIMA NOVENA: FACULTAD DE ELEVAR A ESCRITURA PÚBLICA

Cualquiera de las partes puede elevar el presente contrato a Escritura Pública corriendo con todos los gastos que demande esta formalidad.

CLÁUSULA VIGÉSIMA: DOMICILIO PARA EFECTOS DE LA EJECUCIÓN CONTRACTUAL

Las partes declaran el siguiente domicilio para efecto de las notificaciones que se realicen durante la ejecución del presente contrato:

DOMICILIO DE LA ENTIDAD: [.....]

DOMICILIO DEL CONTRATISTA: [CONSIGNAR EL DOMICILIO SEÑALADO POR EL POSTOR GANADOR DE LA BUENA PRO AL PRESENTAR LOS REQUISITOS PARA EL PERFECCIONAMIENTO DEL CONTRATO]

La variación del domicilio aquí declarado de alguna de las partes debe ser comunicada a la otra parte, formalmente y por escrito, con una anticipación no menor de quince (15) días calendario.

¹⁵ De acuerdo con el numeral 225.3 del artículo 225 del Reglamento, las partes pueden recurrir al arbitraje ad hoc cuando las controversias deriven de procedimientos de selección cuyo valor estimado sea menor o igual a cinco millones con 00/100 soles (S/ 5 000 000,00).

De acuerdo con las bases integradas, la oferta y las disposiciones del presente contrato, las partes lo firman por duplicado en señal de conformidad en la ciudad de [.....] al [CONSIGNAR FECHA].

“LA ENTIDAD”

“EL CONTRATISTA”

Importante

Este documento puede firmarse digitalmente si ambas partes cuentan con firma digital, según la Ley N° 27269, Ley de Firmas y Certificados Digitales¹⁶.

¹⁶ Para mayor información sobre la normativa de firmas y certificados digitales ingresar a: <https://www.indecopi.gob.pe/web/firmas-digitales/firmar-y-certificados-digitales>

ANEXOS

ANEXO N° 1

DECLARACIÓN JURADA DE DATOS DEL POSTOR

Señores

COMITÉ DE SELECCIÓN

ADJUDICACIÓN SIMPLIFICADA N° 0008-2024-CSJPI-PJ

Presente.-

El que se suscribe, [.....], postor y/o Representante Legal de [CONSIGNAR EN CASO DE SER PERSONA JURÍDICA], identificado con [CONSIGNAR TIPO DE DOCUMENTO DE IDENTIDAD] N° [CONSIGNAR NÚMERO DE DOCUMENTO DE IDENTIDAD], con poder inscrito en la localidad de [CONSIGNAR EN CASO DE SER PERSONA JURÍDICA] en la Ficha N° [CONSIGNAR EN CASO DE SER PERSONA JURÍDICA] Asiento N° [CONSIGNAR EN CASO DE SER PERSONA JURÍDICA], **DECLARO BAJO JURAMENTO** que la siguiente información se sujeta a la verdad:

Nombre, Denominación o Razón Social :			
Domicilio Legal :			
RUC :	Teléfono(s) :		
MYPE ¹⁷		Sí	No
Correo electrónico :			

Autorización de notificación por correo electrónico:

Autorizo que se notifiquen al correo electrónico indicado las siguientes actuaciones:

1. Solicitud de la descripción a detalle de todos los elementos constitutivos de la oferta.
2. Solicitud de reducción de la oferta económica.
3. Solicitud de subsanación de los requisitos para perfeccionar el contrato.
4. Solicitud para presentar los documentos para perfeccionar el contrato, según orden de prelación, de conformidad con lo previsto en el artículo 141 del Reglamento.
5. Respuesta a la solicitud de acceso al expediente de contratación.
6. Notificación de la orden de servicios¹⁸

Asimismo, me comprometo a remitir la confirmación de recepción, en el plazo máximo de dos (2) días hábiles de recibida la comunicación.

[CONSIGNAR CIUDAD Y FECHA]

.....
**Firma, Nombres y Apellidos del postor o
Representante legal, según corresponda**

Importante

La notificación dirigida a la dirección de correo electrónico consignada se entenderá válidamente efectuada cuando la Entidad reciba acuse de recepción.

¹⁷ Esta información será verificada por la Entidad en la página web del Ministerio de Trabajo y Promoción del Empleo en la sección consulta de empresas acreditadas en el REMYPE en el link <http://www2.trabajo.gob.pe/servicios-en-linea-2-2/> y se tendrá en consideración, en caso el postor ganador de la buena pro solicite la retención del diez por ciento (10%) del monto del contrato, en calidad de garantía de fiel cumplimiento, en los contratos periódicos de prestación de servicios, según lo señalado en el numeral 149.4 del artículo 149 y numeral 151.2 del artículo 151 del Reglamento. Asimismo, dicha información se tendrá en cuenta en caso de empate, conforme a lo previsto en el artículo 91 del Reglamento.

¹⁸ Cuando el monto del valor estimado del procedimiento o del ítem no supere los doscientos mil Soles (S/ 200,000.00), en caso se haya optado por perfeccionar el contrato con una orden de servicios.

Importante

Cuando se trate de consorcios, la declaración jurada es la siguiente:

ANEXO N° 1

DECLARACIÓN JURADA DE DATOS DEL POSTOR

Señores

COMITÉ DE SELECCIÓN

ADJUDICACIÓN SIMPLIFICADA N° 0008-2024-CSJPI-PJ

Presente.-

El que se suscribe, [...], representante común del consorcio [CONSIGNAR EL NOMBRE DEL CONSORCIO], identificado con [CONSIGNAR TIPO DE DOCUMENTO DE IDENTIDAD] N° [CONSIGNAR NÚMERO DE DOCUMENTO DE IDENTIDAD], **DECLARO BAJO JURAMENTO** que la siguiente información se sujeta a la verdad:

Datos del consorciado 1				
Nombre, Denominación o Razón Social :				
Domicilio Legal :				
RUC :		Teléfono(s) :		
MYPE ¹⁹		Sí	No	
Correo electrónico :				

Datos del consorciado 2				
Nombre, Denominación o Razón Social :				
Domicilio Legal :				
RUC :		Teléfono(s) :		
MYPE ²⁰		Sí	No	
Correo electrónico :				

Datos del consorciado ...				
Nombre, Denominación o Razón Social :				
Domicilio Legal :				
RUC :		Teléfono(s) :		
MYPE ²¹		Sí	No	
Correo electrónico :				

Autorización de notificación por correo electrónico:

Correo electrónico del consorcio:

Autorizo que se notifiquen al correo electrónico indicado las siguientes actuaciones:

¹⁹ En los contratos periódicos de prestación de servicios, esta información será verificada por la Entidad en la página web del Ministerio de Trabajo y Promoción del Empleo en la sección consulta de empresas acreditadas en el REMYPE en el link <http://www2.trabajo.gob.pe/servicios-en-linea-2-2/> y se tendrá en consideración, en caso el consorcio ganador de la buena pro solicite la retención del diez por ciento (10%) del monto del contrato, en calidad de garantía de fiel cumplimiento, según lo señalado en el numeral 149.4 del artículo 149 y numeral 151.2 del artículo 151 del Reglamento. Asimismo, dicha información se tendrá en cuenta en caso de empate, conforme a lo previsto en el artículo 91 del Reglamento. Para dichos efectos, todos los integrantes del consorcio deben acreditar la condición de micro o pequeña empresa.

²⁰ Ibidem.

²¹ Ibidem.

1. Solicitud de la descripción a detalle de todos los elementos constitutivos de la oferta.
2. Solicitud de reducción de la oferta económica.
3. Solicitud de subsanación de los requisitos para perfeccionar el contrato.
4. Solicitud para presentar los documentos para perfeccionar el contrato, según orden de prelación, de conformidad con lo previsto en el artículo 141 del Reglamento.
5. Respuesta a la solicitud de acceso al expediente de contratación.
6. Notificación de la orden de servicios²²

Asimismo, me comprometo a remitir la confirmación de recepción, en el plazo máximo de dos (2) días hábiles de recibida la comunicación.

[CONSIGNAR CIUDAD Y FECHA]

.....
**Firma, Nombres y Apellidos del representante
común del consorcio**

Importante

La notificación dirigida a la dirección de correo electrónico consignada se entenderá válidamente efectuada cuando la Entidad reciba acuse de recepción.

²² Cuando el monto del valor estimado del procedimiento o del ítem no supere los doscientos mil Soles (S/ 200,000.00), en caso se haya optado por perfeccionar el contrato con una orden de servicios.

ANEXO N° 2

**DECLARACIÓN JURADA
(ART. 52 DEL REGLAMENTO DE LA LEY DE CONTRATACIONES DEL ESTADO)**

Señores
COMITÉ DE SELECCIÓN
ADJUDICACIÓN SIMPLIFICADA N° 00008-2024-CSJPI-PJ

Presente.-

Mediante el presente el suscrito, postor y/o Representante Legal de [CONSIGNAR EN CASO DE SER PERSONA JURÍDICA], declaro bajo juramento:

- i. No haber incurrido y me obligo a no incurrir en actos de corrupción, así como a respetar el principio de integridad.
- ii. No tener impedimento para postular en el procedimiento de selección ni para contratar con el Estado, conforme al artículo 11 de la Ley de Contrataciones del Estado.
- iii. Conocer las sanciones contenidas en la Ley de Contrataciones del Estado y su Reglamento, así como las disposiciones aplicables de la Ley N° 27444, Ley del Procedimiento Administrativo General.
- iv. Participar en el presente proceso de contratación en forma independiente sin mediar consulta, comunicación, acuerdo, arreglo o convenio con ningún proveedor; y, conocer las disposiciones del Decreto Legislativo N° 1034, Decreto Legislativo que aprueba la Ley de Represión de Conductas Anticompetitivas.
- v. Conocer, aceptar y someterme a las bases, condiciones y reglas del procedimiento de selección.
- vi. Ser responsable de la veracidad de los documentos e información que presento en el presente procedimiento de selección.
- vii. Comprometerme a mantener la oferta presentada durante el procedimiento de selección y a perfeccionar el contrato, en caso de resultar favorecido con la buena pro.

[CONSIGNAR CIUDAD Y FECHA]

.....
**Firma, Nombres y Apellidos del postor o
Representante legal, según corresponda**

Importante

En el caso de consorcios, cada integrante debe presentar esta declaración jurada, salvo que sea presentada por el representante común del consorcio.

ANEXO Nº 3

DECLARACIÓN JURADA DE CUMPLIMIENTO DE LOS TÉRMINOS DE REFERENCIA

Señores

COMITÉ DE SELECCIÓN

ADJUDICACIÓN SIMPLIFICADA Nº 0008-2024-CSJPI-PJ

Presente.-

Es grato dirigirme a usted, para hacer de su conocimiento que luego de haber examinado las bases y demás documentos del procedimiento de la referencia y, conociendo todos los alcances y las condiciones detalladas en dichos documentos, el postor que suscribe ofrece el servicio de “Acondicionamiento de los ambientes de la Unidad de Fragancia de la Corte Superior de Justicia de Piura” de conformidad con los Términos de Referencia que se indican en el numeral 3.1 del Capítulo III de la sección específica de las bases y los documentos del procedimiento.

[CONSIGNAR CIUDAD Y FECHA]

.....
**Firma, Nombres y Apellidos del postor o
Representante legal o común, según corresponda**

Importante

Adicionalmente, puede requerirse la presentación de documentación que acredite el cumplimiento de los términos de referencia, conforme a lo indicado en el acápite relacionado al contenido de las ofertas de la presente sección de las bases.

ANEXO N° 4

DECLARACIÓN JURADA DE PLAZO DE PRESTACIÓN DEL SERVICIO

Señores:

COMITÉ DE SELECCIÓN

ADJUDICACIÓN SIMPLIFICADA N° 0008-2024-CSJPI-PJ

Presente.-

Mediante el presente, con pleno conocimiento de las condiciones que se exigen en las bases del procedimiento de la referencia, me comprometo a prestar el servicio objeto del presente procedimiento de selección en el plazo de [CONSIGNAR EL PLAZO OFERTADO].

[CONSIGNAR CIUDAD Y FECHA]

.....
**Firma, Nombres y Apellidos del postor o
Representante legal o común, según corresponda**

ANEXO N° 5

PROMESA DE CONSORCIO

(Sólo para el caso en que un consorcio se presente como postor)

Señores

COMITÉ DE SELECCIÓN

ADJUDICACIÓN SIMPLIFICADA N° 0008-2024-CSJPI-PJ

Presente.-

Los suscritos declaramos expresamente que hemos convenido en forma irrevocable, durante el lapso que dure el procedimiento de selección, para presentar una oferta conjunta a la **ADJUDICACIÓN SIMPLIFICADA N° [CONSIGNAR NOMENCLATURA DEL PROCEDIMIENTO]**

Asimismo, en caso de obtener la buena pro, nos comprometemos a formalizar el contrato de consorcio, de conformidad con lo establecido por el artículo 140 del Reglamento de la Ley de Contrataciones del Estado, bajo las siguientes condiciones:

a) Integrantes del consorcio

1. [NOMBRE, DENOMINACIÓN O RAZÓN SOCIAL DEL CONSORCIADO 1].
2. [NOMBRE, DENOMINACIÓN O RAZÓN SOCIAL DEL CONSORCIADO 2].

b) Designamos a [CONSIGNAR NOMBRES Y APELLIDOS DEL REPRESENTANTE COMÚN], identificado con [CONSIGNAR TIPO DE DOCUMENTO DE IDENTIDAD] N° [CONSIGNAR NÚMERO DE DOCUMENTO DE IDENTIDAD], como representante común del consorcio para efectos de participar en todos los actos referidos al procedimiento de selección, suscripción y ejecución del contrato correspondiente con [CONSIGNAR NOMBRE DE LA ENTIDAD].

Asimismo, declaramos que el representante común del consorcio no se encuentra impedido, inhabilitado ni suspendido para contratar con el Estado.

c) Fijamos nuestro domicilio legal común en [.....].

d) Las obligaciones que corresponden a cada uno de los integrantes del consorcio son las siguientes:

1. OBLIGACIONES DE [NOMBRE, DENOMINACIÓN O RAZÓN SOCIAL DEL CONSORCIADO 1] [%]²³

[DESCRIBIR LAS OBLIGACIONES DEL CONSORCIADO 1]

2. OBLIGACIONES DE [NOMBRE, DENOMINACIÓN O RAZÓN SOCIAL DEL CONSORCIADO 2] [%]²⁴

[DESCRIBIR LAS OBLIGACIONES DEL CONSORCIADO 2]

TOTAL OBLIGACIONES 100%²⁵

[CONSIGNAR CIUDAD Y FECHA]

²³ Consignar únicamente el porcentaje total de las obligaciones, el cual debe ser expresado en número entero, sin decimales.

²⁴ Consignar únicamente el porcentaje total de las obligaciones, el cual debe ser expresado en número entero, sin decimales.

²⁵ Este porcentaje corresponde a la sumatoria de los porcentajes de las obligaciones de cada uno de los integrantes del consorcio.

.....
Consortiado 1
Nombres, apellidos y firma del Consortiado 1
o de su Representante Legal
Tipo y N° de Documento de Identidad

.....
Consortiado 2
Nombres, apellidos y firma del Consortiado 2
o de su Representante Legal
Tipo y N° de Documento de Identidad

Importante

De conformidad con el artículo 52 del Reglamento, las firmas de los integrantes del consorcio deben ser legalizadas.

ANEXO N° 6

PRECIO DE LA OFERTA

Señores:

COMITÉ DE SELECCIÓN
ADJUDICACIÓN SIMPLIFICADA N.º 0008-2024-CSJPI-PJ
Presente.-

Es grato dirigirme a usted, para hacer de su conocimiento que, de acuerdo con las bases, mi oferta es la siguiente:

CONCEPTO	PRECIO TOTAL
"Servicio de Acondicionamiento de los ambientes de la Unidad de Flagrancia de la Corte Superior de Justicia de Piura".	
TOTAL	

El precio de la oferta [CONSIGNAR LA MONEDA DE LA CONVOCATORIA] incluye todos los tributos, seguros, transporte, inspecciones, pruebas y, de ser el caso, los costos laborales conforme a la legislación vigente, así como cualquier otro concepto que pueda tener incidencia sobre el costo del servicio a contratar; excepto la de aquellos postores que gocen de alguna exoneración legal, no incluirán en el precio de su oferta los tributos respectivos.

[CONSIGNAR CIUDAD Y FECHA]

.....
Firma, Nombres y Apellidos del postor o
Representante legal o común, según corresponda

Importante

- *El postor debe consignar el precio total de la oferta, sin perjuicio que, de resultar favorecido con la buena pro, presente el detalle de precios unitarios para el perfeccionamiento del contrato.*
- *En caso que el postor reduzca su oferta, según lo previsto en el artículo 68 del Reglamento, debe presentar nuevamente este Anexo.*
- *El postor que goce de alguna exoneración legal, debe indicar que su oferta no incluye el tributo materia de la exoneración, debiendo incluir el siguiente texto:*
Mi oferta no incluye [CONSIGNAR EL TRIBUTO MATERIA DE LA EXONERACIÓN].

ANEXO N° 7
DECLARACIÓN JURADA DE CUMPLIMIENTO DE CONDICIONES PARA LA
APLICACIÓN DE LA EXONERACIÓN DEL IGV

Señores
COMITÉ DE SELECCIÓN
ADJUDICACIÓN SIMPLIFICADA N° 0008-2024-CSJPI-PJ
Presente.-

Mediante el presente el suscrito, postor y/o Representante Legal de [CONSIGNAR EN CASO DE SER PERSONA JURÍDICA], declaro bajo juramento que gozo del beneficio de la exoneración del IGV previsto en la Ley N° 27037, Ley de Promoción de la Inversión en la Amazonía, dado que cumplo con las condiciones siguientes:

- 1.- Que el domicilio fiscal de la empresa²⁶ se encuentra ubicada en la Amazonía y coincide con el lugar establecido como sede central (donde tiene su administración y lleva su contabilidad);
- 2.- Que la empresa se encuentra inscrita en las Oficinas Registrales de la Amazonía (exigible en caso de personas jurídicas);
- 3.- Que, al menos el setenta por ciento (70%) de los activos fijos de la empresa se encuentran en la Amazonía; y
- 4.- Que la empresa no presta servicios fuera de la Amazonía.

[CONSIGNAR CIUDAD Y FECHA]

.....
Firma, Nombres y Apellidos del postor o
Representante legal, según corresponda

Importante

Cuando se trate de consorcios, esta declaración jurada será presentada por cada uno de los integrantes del consorcio, salvo que se trate de consorcios con contabilidad independiente, en cuyo caso debe ser suscrita por el representante común, debiendo indicar su condición de consorcio con contabilidad independiente y el número de RUC del consorcio.

²⁶ En el artículo 1 del “Reglamento de las Disposiciones Tributarias contenidas en la Ley de Promoción de la Inversión en la Amazonía” se define como “empresa” a las “Personas naturales, sociedades conyugales, sucesiones indivisas y personas consideradas jurídicas por la Ley del Impuesto a la Renta, generadoras de rentas de tercera categoría, ubicadas en la Amazonía. Las sociedades conyugales son aquellas que ejerzan la opción prevista en el Artículo 16 de la Ley del Impuesto a la Renta.”

ANEXO Nº 8

EXPERIENCIA DEL POSTOR EN LA ESPECIALIDAD

Señores:

COMITÉ DE SELECCIÓN
ADJUDICACIÓN SIMPLIFICADA Nº 0008-2024-CSJPI-PJ
Presente.-

Mediante el presente, el suscrito detalla la siguiente EXPERIENCIA EN LA ESPECIALIDAD:

Nº	CLIENTE	OBJETO DEL CONTRATO	Nº CONTRATO / O/S / COMPROBANTE DE PAGO	FECHA DEL CONTRATO O CP ²⁷	FECHA DE LA CONFORMIDAD DE SER EL CASO ²⁸	EXPERIENCIA PROVENIENTE ²⁹ DE:	MONEDA	IMPORTE ³⁰	TIPO DE CAMBIO VENTA ³¹	MONTO FACTURADO ACUMULADO ³²
1										
2										
3										

²⁷ Se refiere a la fecha de suscripción del contrato, de la emisión de la Orden de Servicios o de cancelación del comprobante de pago, según corresponda.

²⁸ Únicamente, cuando la fecha del perfeccionamiento del contrato, sea previa a los ocho (8) años anteriores a la fecha de presentación de ofertas, caso en el cual el postor debe acreditar que la conformidad se emitió dentro de dicho periodo.

²⁹ Si el titular de la experiencia no es el postor, consignar si dicha experiencia corresponde a la matriz en caso que el postor sea sucursal, o fue transmitida por reorganización societaria, debiendo acompañar la documentación sustentatoria correspondiente. Al respecto, según la Opinión Nº 216-2017/DTN “Considerando que la sociedad matriz y la sucursal constituyen la misma persona jurídica, la sucursal puede acreditar como suya la experiencia de su matriz”. Del mismo modo, según lo previsto en la Opinión Nº 010-2013/DTN, “... en una operación de reorganización societaria que comprende tanto una fusión como una escisión, la sociedad resultante podrá acreditar como suya la experiencia de la sociedad incorporada o absorbida, que se extingue producto de la fusión; asimismo, si en virtud de la escisión se transfiere un bloque patrimonial consistente en una línea de negocio completa, la sociedad resultante podrá acreditar como suya la experiencia de la sociedad escindida, correspondiente a la línea de negocio transmitida. De esta manera, la sociedad resultante podrá emplear la experiencia transmitida, como consecuencia de la reorganización societaria antes descrita, en los futuros procesos de selección en los que participe”.

³⁰ Se refiere al monto del contrato ejecutado incluido adicionales y reducciones, de ser el caso.

³¹ El tipo de cambio venta debe corresponder al publicado por la SBS correspondiente a la fecha de suscripción del contrato, de la emisión de la Orden de Servicios o de cancelación del comprobante de pago, según corresponda.

³² Consignar en la moneda establecida en las bases.

Nº	CLIENTE	OBJETO DEL CONTRATO	Nº CONTRATO / O/S / COMPROBANTE DE PAGO	FECHA DEL CONTRATO O CP ²⁷	FECHA DE LA CONFORMIDAD DE SER EL CASO ²⁸	EXPERIENCIA PROVENIENTE ²⁹ DE:	MONEDA	IMPORTE ³⁰	TIPO DE CAMBIO VENTA ³¹	MONTO FACTURADO ACUMULADO ³²
4										
5										
6										
7										
8										
9										
10										
	...									
20										
TOTAL										

[CONSIGNAR CIUDAD Y FECHA]

.....
Firma, Nombres y Apellidos del postor o
Representante legal o común, según corresponda

ANEXO N° 9

**DECLARACIÓN JURADA
(NUMERAL 49.4 DEL ARTÍCULO 49 DEL REGLAMENTO)**

Señores

COMITÉ DE SELECCIÓN
ADJUDICACIÓN SIMPLIFICADA N° 0008-2024-CSJPI-PJ
Presente.-

Mediante el presente el suscrito, postor y/o Representante Legal de [CONSIGNAR EN CASO DE SER PERSONA JURÍDICA], declaro que la experiencia que acredito de la empresa [CONSIGNAR LA DENOMINACIÓN DE LA PERSONA JURÍDICA] como consecuencia de una reorganización societaria, no se encuentra en el supuesto establecido en el numeral 49.4 del artículo 49 del Reglamento.

[CONSIGNAR CIUDAD Y FECHA]

.....
**Firma, Nombres y Apellidos del postor o
Representante legal, según corresponda**

Importante

A efectos de cautelar la veracidad de esta declaración, el postor puede verificar la información de la Relación de Proveedores Sancionados por el Tribunal de Contrataciones del Estado con Sanción Vigente en <http://portal.osce.gob.pe/rnp/content/relación-de-proveedores-sancionados>.

También le asiste dicha facultad al órgano encargado de las contrataciones o al órgano de la Entidad al que se le haya asignado la función de verificación de la oferta presentada por el postor ganador de la buena pro.

ANEXO Nº 11

SOLICITUD DE BONIFICACIÓN DEL CINCO POR CIENTO (5%) POR TENER LA CONDICIÓN DE MICRO Y PEQUEÑA EMPRESA

Señores

COMITÉ DE SELECCIÓN
ADJUDICACIÓN SIMPLIFICADA Nº 0008-2024-CSJPI-PJ
Presente.-

Mediante el presente el suscrito, postor y/o Representante legal de [CONSIGNAR EN CASO DE SER PERSONA JURÍDICA], solicito la asignación de la bonificación del cinco por ciento (5%) sobre el puntaje total obtenido, debido a que mi representada cuenta con la condición de micro y pequeña empresa.

[CONSIGNAR CIUDAD Y FECHA]

.....
**Firma, Nombres y Apellidos del postor o
Representante legal o común, según corresponda**

Importante

- *Para asignar la bonificación, el órgano encargado de las contrataciones o comité de selección, según corresponda, verifica la página web del Ministerio de Trabajo y Promoción del Empleo en la sección consulta de empresas acreditadas en el REMYPE en el link <http://www2.trabajo.gob.pe/servicios-en-linea-2-2/>.*
- *Para que un consorcio pueda acceder a la bonificación, cada uno de sus integrantes debe cumplir con la condición de micro y pequeña empresa.*

ANEXO N° 12

**AUTORIZACIÓN DE NOTIFICACIÓN DE LA DECISIÓN DE LA ENTIDAD SOBRE LA SOLICITUD
DE AMPLIACIÓN DE PLAZO MEDIANTE MEDIOS ELECTRÓNICOS DE COMUNICACIÓN**

(DOCUMENTO A PRESENTAR EN EL PERFECCIONAMIENTO DEL CONTRATO)

Señores
COMITÉ DE SELECCIÓN
ADJUDICACIÓN SIMPLIFICADA N° 0008-2024-CSJPI-PJ
Presente.-

El que se suscribe, [.....], postor adjudicado y/o Representante Legal de [CONSIGNAR EN CASO DE SER PERSONA JURÍDICA], identificado con [CONSIGNAR TIPO DE DOCUMENTO DE IDENTIDAD] N° [CONSIGNAR NÚMERO DE DOCUMENTO DE IDENTIDAD], autorizo que durante la ejecución del contrato se me notifique al correo electrónico [INDICAR EL CORREO ELECTRÓNICO] lo siguiente:

✓ Notificación de la decisión de la Entidad respecto a la solicitud de ampliación de plazo.

[CONSIGNAR CIUDAD Y FECHA]

.....
**Firma, Nombres y Apellidos del postor o
Representante legal o común, según corresponda**

Importante

La notificación de la decisión de la Entidad respecto a la solicitud de ampliación de plazo se efectúa por medios electrónicos de comunicación, siempre que se cuente con la autorización correspondiente y sea posible obtener un acuse de recibo a través del mecanismo utilizado.