

BASES ESTÁNDAR DE ADJUDICACIÓN SIMPLIFICADA PARA LA CONTRATACIÓN DE LA EJECUCIÓN DE OBRAS

Aprobado mediante Directiva N°001-2019-OSCE/CD



SUB DIRECCIÓN DE NORMATIVIDAD – DIRECCIÓN TÉCNICO NORMATIVA
ORGANISMO SUPERVISOR DE LAS CONTRATACIONES DEL ESTADO - OSCE

SIMBOLOGÍA UTILIZADA:

N°	Símbolo	Descripción
1	[ABC] / [.....]	La información solicitada dentro de los corchetes sombreados debe ser completada por la Entidad durante la elaboración de las bases.
2	[ABC] / [.....]	Es una indicación, o información que deberá ser completada por la Entidad con posterioridad al otorgamiento de la buena pro para el caso específico de la elaboración de la PROFORMA DEL CONTRATO; o por los proveedores, en el caso de los ANEXOS de la oferta.
3	Importante • Abc	Se refiere a consideraciones importantes a tener en cuenta por el órgano encargado de las contrataciones o comité de selección, según corresponda, y por los proveedores.
4	Advertencia • Abc	Se refiere a advertencias a tener en cuenta por el órgano encargado de las contrataciones o comité de selección, según corresponda, y por los proveedores.
5	Importante para la Entidad • Xyz	Se refiere a consideraciones importantes a tener en cuenta por el órgano encargado de las contrataciones o comité de selección, según corresponda, y deben ser eliminadas una vez culminada la elaboración de las bases.

CARACTERÍSTICAS DEL DOCUMENTO:

Las bases estándar deben ser elaboradas en formato WORD, y deben tener las siguientes características:

N°	Características	Parámetros
1	Márgenes	Superior : 2.5 cm Inferior: 2.5 cm Izquierda: 2.5 cm Derecha: 2.5 cm
2	Fuente	Arial
3	Estilo de Fuente	Normal: Para el contenido en general Cursiva: Para el encabezado y pie de página Para las Consideraciones importantes (Ítem 3 del cuadro anterior)
4	Color de Fuente	Automático: Para el contenido en general Azul : Para las Consideraciones importantes (Ítem 3 del cuadro anterior)
5	Tamaño de Letra	16 : Para las dos primeras hojas de las Secciones General y Específica 11 : Para el nombre de los Capítulos. 10 : Para el cuerpo del documento en general 9 : Para el encabezado y pie de página Para el contenido de los cuadros, pudiendo variar, según la necesidad 8 : Para las Notas al pie
6	Alineación	Justificada: Para el contenido en general y notas al pie. Centrada : Para la primera página, los títulos de las Secciones y nombres de los Capítulos
7	Interlineado	Sencillo
8	Espaciado	Anterior : 0 Posterior : 0
9	Subrayado	Para los nombres de las Secciones y para resaltar o hacer hincapié en algún concepto

INSTRUCCIONES DE USO:

- Una vez registrada la información solicitada dentro de los corchetes sombreados en gris, el texto deberá quedar en letra tamaño 10, con estilo normal, sin formato de negrita y sin sombreado.
- La nota **IMPORTANTE** no puede ser modificada ni eliminada en la Sección General. En el caso de la Sección Específica debe seguirse la instrucción que se indica en dicha nota.

Elaboradas en enero de 2019
Modificadas en marzo 2019, junio 2019, diciembre 2019, julio 2020, julio y diciembre de 2021, setiembre y octubre 2022

BASES INTEGRADAS



BASES ESTÁNDAR DE ADJUDICACIÓN SIMPLIFICADA PARA LA CONTRATACIÓN DE LA EJECUCIÓN DE OBRAS¹



ADJUDICACIÓN SIMPLIFICADA N° 21-2025-MDVA/CS

BASES INTEGRADAS

**CONTRATACIÓN DE LA EJECUCIÓN DE LA OBRA:
"ADQUISICION DE PARQUE PFV / PANEL FOTOVOLTAICO
DOMICILIARIO; EN EL(LA) CON PANELES SOLARES EN
LAS CALLES: CALLE 7 3RA CUADRA, CALLE 12 5TA
CUADRA, CALLE 6 3RA Y 4TA CUADRA EN EL SECTOR DE
NUEVA VILLA DISTRITO DE VISTA ALEGRE, PROVINCIA
NASCA, DEPARTAMENTO ICA", CON CUI N° 2655188**

VISTA ALEGRE, MARZO DE 2025

¹ Estas bases se utilizarán para la contratación de la ejecución de obras. Para tal efecto, se deberá tener en cuenta la siguiente definición:

Obra: Construcción, reconstrucción, rehabilitación, remodelación, mejoramiento, demolición, renovación, ampliación y habilitación de bienes inmuebles, tales como edificaciones, estructuras, excavaciones, perforaciones, carreteras, puentes, entre otros, que requieren dirección técnica, expediente técnico, mano de obra, materiales y/o equipos.

BASES INTEGRADAS



DEBER DE COLABORACIÓN

La Entidad y todo proveedor que se someta a las presentes Bases, sea como participante, postor y/o contratista, deben conducir su actuación conforme a los principios previstos en la Ley de Contrataciones del Estado.

En este contexto, se encuentran obligados a prestar su colaboración al OSCE y a la Secretaría Técnica de la Comisión de Defensa de la Libre Competencia del INDECOPI, en todo momento según corresponda a sus competencias, a fin de comunicar presuntos casos de fraude, colusión y corrupción por parte de los funcionarios y servidores de la Entidad, así como los proveedores y demás actores que participan en el proceso de contratación.

De igual forma, deben poner en conocimiento del OSCE y a la Secretaría Técnica de la Comisión de Defensa de la Libre Competencia del INDECOPI los indicios de conductas anticompetitivas que se presenten durante el proceso de contratación, en los términos del Decreto Legislativo N° 1034, "Ley de Represión de Conductas Anticompetitivas", o norma que la sustituya, así como las demás normas de la materia.

La Entidad y todo proveedor que se someta a las presentes Bases, sea como participante, postor y/o contratista del proceso de contratación deben permitir al OSCE o a la Secretaría Técnica de la Comisión de Defensa de la Libre Competencia del INDECOPI el acceso a la información referida a las contrataciones del Estado que sea requerida, prestar testimonio o absolución de posiciones que se requieran, entre otras formas de colaboración.

BASES INTEGRADAS



SECCIÓN GENERAL

DISPOSICIONES COMUNES DEL PROCEDIMIENTO DE SELECCIÓN

(ESTA SECCIÓN NO DEBE SER MODIFICADA EN NINGÚN EXTREMO, BAJO SANCIÓN DE NULIDAD)



CAPÍTULO I ETAPAS DEL PROCEDIMIENTO DE SELECCIÓN

1.1. REFERENCIAS

Cuando en el presente documento se mencione la palabra Ley, se entiende que se está haciendo referencia a la Ley N° 30225, Ley de Contrataciones del Estado, y cuando se mencione la palabra Reglamento, se entiende que se está haciendo referencia al Reglamento de la Ley de Contrataciones del Estado aprobado por Decreto Supremo N° 344-2018-EF.

Las referidas normas incluyen sus respectivas modificaciones, de ser el caso.

1.2. CONVOCATORIA

Se realiza a través de su publicación en el SEACE de conformidad con lo señalado en el artículo 54 del Reglamento, en la fecha señalada en el calendario del procedimiento de selección, debiendo adjuntar las bases.

1.3. REGISTRO DE PARTICIPANTES

El registro de participantes se realiza conforme al artículo 55 del Reglamento. En el caso de un consorcio, basta que se registre uno (1) de sus integrantes.

Importante

- Para registrarse como participante en un procedimiento de selección convocado por las Entidades del Estado Peruano, es necesario que los proveedores cuenten con inscripción vigente y estar habilitados ante el Registro Nacional de Proveedores (RNP) que administra el Organismo Supervisor de las Contrataciones del Estado (OSCE). Para obtener mayor información, se puede ingresar a la siguiente dirección electrónica: www.rnp.gob.pe.
- Los proveedores que deseen registrar su participación deben ingresar al SEACE utilizando su Certificado SEACE (usuario y contraseña). Asimismo, deben observar las instrucciones señaladas en el documento de orientación "Guía para el registro de participantes electrónico" publicado en <https://www2.seace.gob.pe/>.
- En caso los proveedores no cuenten con inscripción vigente en el RNP y/o se encuentren inhabilitados o suspendidos para ser participantes, postores y/o contratistas, el SEACE restringirá su registro, quedando a potestad de estos intentar nuevamente registrar su participación en el procedimiento de selección en cualquier otro momento, dentro del plazo establecido para dicha etapa, siempre que haya obtenido la vigencia de su inscripción o quedado sin efecto la sanción que le impuso el Tribunal de Contrataciones del Estado.

1.4. FORMULACIÓN DE CONSULTAS Y OBSERVACIONES A LAS BASES

La formulación de consultas y observaciones a las bases se efectúa de conformidad con lo establecido en los numerales 72.1 y 72.2 del artículo 72 del Reglamento, así como el literal a) del artículo 89 del Reglamento.

Importante

No pueden formularse consultas ni observaciones respecto del contenido de una ficha de homologación aprobada. Las consultas y observaciones que se formulen sobre el particular, se tienen como no presentadas.



1.5. ABSOLUCIÓN DE CONSULTAS, OBSERVACIONES E INTEGRACIÓN DE BASES

La absolución de consultas, observaciones e integración de las bases se realizan conforme a las disposiciones previstas en el numeral 72.4 y el literal a) del artículo 89 del Reglamento.

Importante

- No se absolverán consultas y observaciones a las bases que se presenten en forma física.
- Cuando exista divergencia entre lo indicado en el pliego de absolución de consultas y observaciones y la integración de bases, prevalece lo absuelto en el referido pliego; sin perjuicio, del deslinde de responsabilidades correspondiente.

1.6. FORMA DE PRESENTACIÓN DE OFERTAS

Las ofertas se presentan conforme lo establecido en el artículo 59 y en el artículo 90 del Reglamento.

Las declaraciones juradas, formatos o formularios previstos en las bases que conforman la oferta deben estar debidamente firmados por el postor (firma manuscrita o digital, según la Ley N° 27269, Ley de Firmas y Certificados Digitales²). Los demás documentos deben ser visados por el postor. En el caso de persona jurídica, por su representante legal, apoderado o mandatario designado para dicho fin y, en el caso de persona natural, por este o su apoderado. No se acepta el pegado de la imagen de una firma o visto. Las ofertas se presentan foliadas.

Importante

- Los formularios electrónicos que se encuentran en el SEACE y que los proveedores deben llenar para presentar sus ofertas, tienen carácter de declaración jurada.
- En caso la información contenida en los documentos escaneados que conforman la oferta no coincida con lo declarado a través del SEACE, prevalece la información declarada en los documentos escaneados.
- No se tomarán en cuenta las ofertas que se presenten en físico a la Entidad.

1.7. PRESENTACIÓN Y APERTURA DE OFERTAS

El participante presentará su oferta de manera electrónica a través del SEACE, desde las 00:01 horas hasta las 23:59 horas del día establecido para el efecto en el cronograma del procedimiento; adjuntando el archivo digitalizado que contenga los documentos que conforman la oferta de acuerdo a lo requerido en las bases.

El participante debe verificar antes de su envío, bajo su responsabilidad, que el archivo pueda ser descargado y su contenido sea legible.

Importante

Los integrantes de un consorcio no pueden presentar ofertas individuales ni conformar más de un consorcio en un procedimiento de selección, o en un determinado ítem cuando se trate de procedimientos de selección según relación de ítems.

En la apertura electrónica de la oferta, el órgano encargado de las contrataciones o comité de selección, según corresponda, verifica la presentación de lo exigido en la sección específica de

² Para mayor información sobre la normativa de firmas y certificados digitales ingresar a: <https://www.indecopi.gob.pe/web/firmas-digitales/firmar-y-certificados-digitales>



las bases de conformidad con el numeral 73.2 del artículo 73 del Reglamento. De no cumplir con lo requerido, la oferta se considera no admitida.

Asimismo, el órgano encargado de las contrataciones o comité de selección, según corresponda, declara no admitidas las ofertas que se encuentran por debajo del noventa por ciento (90%) del valor referencial o que excedan en más del diez por ciento (10%) del valor referencial.

1.8. EVALUACIÓN DE LAS OFERTAS

La evaluación consiste en la aplicación de los factores de evaluación previstos en el Capítulo IV de la sección específica de las bases a las ofertas admitidas, con el objeto de determinar la oferta con el mejor puntaje y el orden de prelación de las ofertas.

Para determinar la oferta con el mejor puntaje, se toma en cuenta lo indicado en el numeral 74.2 del artículo 74 del Reglamento.

En el supuesto de que dos (2) o más ofertas empaten, la determinación del orden de prelación de las ofertas empatadas se efectúa siguiendo estrictamente el orden establecido en el numeral 91.1 del artículo 91 del Reglamento.

El desempate mediante sorteo se realiza de manera electrónica a través del SEACE.

Importante

En el caso de contratación de obras que se ejecuten fuera de la provincia de Lima y Callao, cuyo valor referencial no supere los novecientos mil Soles (S/ 900,000.00), a solicitud del postor se asigna una bonificación equivalente al diez por ciento (10%) sobre el puntaje total obtenido por los postores con domicilio en la provincia donde se ejecuta la obra, o en las provincias colindantes, sean o no pertenecientes al mismo departamento o región. El domicilio es el consignado en la constancia de inscripción ante el RNP³. Lo mismo aplica en el caso de procedimientos de selección por relación de ítems, cuando algún ítem no supera el monto señalado anteriormente.

1.9. CALIFICACIÓN DE OFERTAS

Luego de culminada la evaluación, el órgano encargado de las contrataciones o comité de selección, según corresponda califica a los postores que obtuvieron el primer, segundo, tercer y cuarto lugar, según el orden de prelación, verificando que cumplan con los requisitos de calificación detallados en el numeral 3.2 del Capítulo III de la sección específica de las bases. La oferta del postor que no cumpla con los requisitos de calificación es descalificada.

Si alguno de los cuatro (4) postores no cumple con los requisitos de calificación, se aplica lo establecido en los numerales 75.2 y 75.3 del artículo 75 del Reglamento.

1.10. SUBSANACIÓN DE LAS OFERTAS

La subsanación de las ofertas se sujeta a lo establecido en el artículo 60 del Reglamento. La corrección aritmética a la que hace referencia el numeral 60.4 de dicho artículo procede para la ejecución de obras a suma alzada.

El plazo que se otorgue para la subsanación no puede ser inferior a un (1) día hábil.

La solicitud de subsanación se realiza de manera electrónica a través del SEACE y será remitida al correo electrónico consignado por el postor al momento de realizar su inscripción en el RNP, siendo su responsabilidad el permanente seguimiento de las notificaciones a dicho

³ La constancia de inscripción electrónica se visualizará en el portal web del Registro Nacional de Proveedores: www.rnp.gob.pe



correo. La notificación de la solicitud se entiende efectuada el día de su envío al correo electrónico.

La presentación de las subsanaciones se realiza a través del SEACE. No se tomará en cuenta la subsanación que se presente en físico a la Entidad.

1.11. RECHAZO DE LAS OFERTAS

Previo al otorgamiento de la buena pro, el comité de selección revisa las ofertas económicas que cumplen los requisitos de calificación, de conformidad con lo establecido para el rechazo de ofertas, previsto en el artículo 68 del Reglamento, de ser el caso.

De rechazarse alguna de las ofertas calificadas, el órgano encargado de las contrataciones o comité de selección, según corresponda, revisa el cumplimiento de los requisitos de calificación de los postores que siguen en el orden de prelación, en caso las hubiere.

1.12. OTORGAMIENTO DE LA BUENA PRO

Definida la oferta ganadora, el órgano encargado de las contrataciones o comité de selección, según corresponda, otorga la buena pro, mediante su publicación en el SEACE, incluyendo el cuadro comparativo y las actas debidamente motivadas de los resultados de la admisión, no admisión, evaluación, calificación, descalificación, rechazo y el otorgamiento de la buena pro.

1.13. CONSENTIMIENTO DE LA BUENA PRO

Cuando se hayan presentado dos (2) o más ofertas, el consentimiento de la buena pro se produce a los cinco (5) días hábiles siguientes de la notificación de su otorgamiento, sin que los postores hayan ejercido el derecho de interponer el recurso de apelación.

En caso que se haya presentado una sola oferta, el consentimiento de la buena pro se produce el mismo día de la notificación de su otorgamiento.

El consentimiento del otorgamiento de la buena pro se publica en el SEACE al día hábil siguiente de producido.

Importante

Una vez consentido el otorgamiento de la buena pro, el órgano encargado de las contrataciones o el órgano de la Entidad al que se haya asignado tal función realiza la verificación de la oferta presentada por el postor ganador de la buena pro conforme lo establecido en el numeral 64.6 del Reglamento.



CAPÍTULO II SOLUCIÓN DE CONTROVERSIAS DURANTE EL PROCEDIMIENTO DE SELECCIÓN

2.1. RECURSO DE APELACIÓN

A través del recurso de apelación se pueden impugnar los actos dictados durante el desarrollo del procedimiento de selección hasta antes del perfeccionamiento del contrato.

El recurso de apelación se presenta ante la Entidad convocante, y es conocido y resuelto por su Titular, cuando el valor referencial sea igual o menor a cincuenta (50) UIT. Cuando el valor referencial sea mayor a dicho monto, el recurso de apelación se presenta ante y es resuelto por el Tribunal de Contrataciones del Estado.

En los procedimientos de selección según relación de ítems, el valor referencial total del procedimiento determina ante quién se presenta el recurso de apelación.

Los actos que declaren la nulidad de oficio, la cancelación del procedimiento de selección y otros actos emitidos por el Titular de la Entidad que afecten la continuidad de este, se impugnan ante el Tribunal de Contrataciones del Estado.

Importante

- *Una vez otorgada la buena pro, el órgano encargado de las contrataciones o comité de selección, según corresponda, está en la obligación de permitir el acceso de los participantes y postores al expediente de contratación, salvo la información calificada como secreta, confidencial o reservada por la normativa de la materia, a más tardar dentro del día siguiente de haberse solicitado por escrito.*

Luego de otorgada la buena pro no se da a conocer las ofertas cuyos requisitos de calificación no fueron analizados y revisados por el órgano encargado de las contrataciones o comité de selección, según corresponda.

- *A efectos de recoger la información de su interés, los postores pueden valerse de distintos medios, tales como: (i) la lectura y/o toma de apuntes, (ii) la captura y almacenamiento de imágenes, e incluso (iii) pueden solicitar copia de la documentación obrante en el expediente, siendo que, en este último caso, la Entidad deberá entregar dicha documentación en el menor tiempo posible, previo pago por tal concepto.*
- *El recurso de apelación se presenta ante la Mesa de Partes del Tribunal o ante las oficinas desconcentradas del OSCE o en la Unidad de Trámite Documentario de la Entidad, según corresponda.*

2.2. PLAZOS DE INTERPOSICIÓN DEL RECURSO DE APELACIÓN

La apelación contra el otorgamiento de la buena pro o contra los actos dictados con anterioridad a ella se interpone dentro de los cinco (5) días hábiles siguientes de haberse notificado el otorgamiento de la buena pro.

La apelación contra los actos dictados con posterioridad al otorgamiento de la buena pro, contra la declaración de nulidad, cancelación y declaratoria de desierto del procedimiento, se interpone dentro de los cinco (5) días hábiles siguientes de haberse tomado conocimiento del acto que se desea impugnar.



CAPÍTULO III DEL CONTRATO

3.1. PERFECCIONAMIENTO DEL CONTRATO

Los plazos y el procedimiento para perfeccionar el contrato se realiza conforme a lo indicado en el artículo 141 del Reglamento.

Para perfeccionar el contrato, el postor ganador de la buena pro debe presentar los documentos señalados en los artículos 139 y 175 del Reglamento, así como los previstos en la sección específica de las bases.

3.2. GARANTÍAS

Las garantías que deben otorgar los postores y/o contratistas, según corresponda, son las de fiel cumplimiento del contrato y por los adelantos.

3.2.1. GARANTÍA DE FIEL CUMPLIMIENTO

Como requisito indispensable para perfeccionar el contrato, el postor ganador debe entregar a la Entidad la garantía de fiel cumplimiento del mismo por una suma equivalente al diez por ciento (10%) del monto del contrato original. Esta se mantiene vigente hasta el consentimiento de la liquidación final.

Importante

En los contratos de ejecución de obras que celebren las Entidades con las micro y pequeñas empresas, estas últimas pueden otorgar como garantía de fiel cumplimiento el diez por ciento (10%) del monto del contrato original, porcentaje que es retenido por la Entidad durante la primera mitad del número total de pagos a realizarse, de forma prorrateada en cada pago, con cargo a ser devuelto a la finalización del mismo, conforme lo establece el artículo 149 del Reglamento, siempre que:

- El procedimiento de selección original del cual derive el contrato a suscribirse sea una Adjudicación Simplificada.
- El plazo de ejecución de la obra sea igual o mayor a sesenta (60) días calendario; y,
- El pago a favor del contratista considere, al menos, dos (2) valorizaciones periódicas, en función del avance de obra.

3.2.2. GARANTÍA DE FIEL CUMPLIMIENTO POR PRESTACIONES ACCESORIAS

En las contrataciones que conlleven la ejecución de prestaciones accesorias, tales como mantenimiento, reparación o actividades afines, se otorga una garantía adicional por una suma equivalente al diez por ciento (10%) del monto del contrato de la prestación accesorio, la misma que debe ser renovada periódicamente hasta el cumplimiento total de las obligaciones garantizadas.

3.2.3. GARANTÍA POR ADELANTO

En caso se haya previsto en la sección específica de las bases la entrega de adelantos, el contratista debe presentar una garantía emitida por idéntico monto conforme a lo estipulado en el artículo 153 del Reglamento.

3.3. REQUISITOS DE LAS GARANTÍAS

Las garantías que se presenten deben ser incondicionales, solidarias, irrevocables y de BASES INTEGRADAS



realización automática en el país, al solo requerimiento de la Entidad. Asimismo, deben ser emitidas por empresas que se encuentren bajo la supervisión directa de la Superintendencia de Banca, Seguros y Administradoras Privadas de Fondos de Pensiones, y que cuenten con clasificación de riesgo B o superior. Asimismo, deben estar autorizadas para emitir garantías; o estar consideradas en la última lista de bancos extranjeros de primera categoría que periódicamente publica el Banco Central de Reserva del Perú.

Importante

Corresponde a la Entidad verificar que las garantías presentadas por el postor ganador de la buena pro y/o contratista cumplan con los requisitos y condiciones necesarios para su aceptación y eventual ejecución; sin perjuicio de la determinación de las responsabilidades funcionales que correspondan.

Advertencia

Los funcionarios de las Entidades no deben aceptar garantías emitidas bajo condiciones distintas a las establecidas en el presente numeral, debiendo tener en cuenta lo siguiente:

- La clasificadora de riesgo que asigna la clasificación a la empresa que emite la garantía debe encontrarse listada en el portal web de la SBS (<http://www.sbs.gob.pe/sistema-financiero/clasificadoras-de-riesgo>).
- Se debe identificar en la página web de la clasificadora de riesgo respectiva, cuál es la clasificación vigente de la empresa que emite la garantía, considerando la vigencia a la fecha de emisión de la garantía.
- Para fines de lo establecido en el artículo 148 del Reglamento, la clasificación de riesgo B, incluye las clasificaciones B+ y B.
- Si la empresa que otorga la garantía cuenta con más de una clasificación de riesgo emitida por distintas empresas listadas en el portal web de la SBS, bastará que en una de ellas cumpla con la clasificación mínima establecida en el Reglamento.

En caso exista alguna duda sobre la clasificación de riesgo asignada a la empresa emisora de la garantía, se deberá consultar a la clasificadora de riesgos respectiva.

De otro lado, además de cumplir con el requisito referido a la clasificación de riesgo, a efectos de verificar si la empresa emisora se encuentra autorizada por la SBS para emitir garantías, debe revisarse el portal web de dicha Entidad (<http://www.sbs.gob.pe/sistema-financiero/relacion-de-empresas-que-se-encuentran-autorizadas-a-emitar-cartas-fianza>).

Los funcionarios competentes deben verificar la autenticidad de la garantía a través de los mecanismos establecidos (consulta web, teléfono u otros) por la empresa emisora.

3.4. EJECUCIÓN DE GARANTÍAS

La Entidad puede solicitar la ejecución de las garantías conforme a los supuestos contemplados en el artículo 155 del Reglamento.

3.5. ADELANTOS

La Entidad puede establecer la entrega de adelantos directos y adelantos para materiales e insumos, y en el caso de contratos bajo la modalidad llave en mano, para equipamiento y mobiliario, de conformidad con el artículo 180 del Reglamento, siempre que ello haya sido previsto en la sección específica de las bases.

3.6. VALORIZACIONES

Las valorizaciones son la cuantificación económica de un avance físico en la ejecución de la obra, realizada en un periodo determinado, tienen el carácter de pagos a cuenta y son elaboradas

BASES INTEGRADAS



el último día de cada período previsto en la sección específica de las bases, por el inspector o supervisor, según corresponda y el contratista.

En caso se haya suscrito contrato con un consorcio, el pago de las valorizaciones se realizará a quien se indique en el contrato de consorcio.

Advertencia

En caso de retraso en los pagos a cuenta o pago final por parte de la Entidad, salvo que se deba a caso fortuito o fuerza mayor, esta reconoce al contratista los intereses legales correspondientes, de conformidad con el artículo 39 de la Ley y los artículos 1244, 1245 y 1246 del Código Civil, debiendo repetir contra los responsables de la demora injustificada.

3.7. REAJUSTES

Los reajustes se calculan conforme lo indicado en el numeral 38.3 del artículo 38 y el artículo 195 del Reglamento.

Importante

Tanto la elaboración como la aplicación de las fórmulas polinómicas se sujetan a lo dispuesto en el Decreto Supremo N° 011-79-VC y sus modificatorias, ampliatorias y complementarias.

3.8. PENALIDADES

3.8.1. PENALIDAD POR MORA EN LA EJECUCIÓN DE LA PRESTACIÓN

En caso de retraso injustificado del contratista en la ejecución de las prestaciones objeto del contrato, la Entidad le aplica automáticamente una penalidad por mora por cada día de atraso, de conformidad con el artículo 162 del Reglamento.

3.8.2. OTRAS PENALIDADES

La Entidad puede establecer penalidades distintas a la mencionada en el numeral precedente, según lo previsto en el artículo 163 del Reglamento y lo indicado en la sección específica de las bases.

Estos dos tipos de penalidades se calculan en forma independiente y pueden alcanzar cada una un monto máximo equivalente al diez por ciento (10%) del monto del contrato vigente, o de ser el caso, del ítem que debió ejecutarse.

3.9. INCUMPLIMIENTO DEL CONTRATO

Las causales para la resolución del contrato, serán aplicadas de conformidad con el artículo 36 de la Ley y 164 del Reglamento.

3.10. DISPOSICIONES FINALES

Todos los demás aspectos del presente procedimiento no contemplados en las bases se regirán supletoriamente por la Ley y su Reglamento, así como por las disposiciones legales vigentes.



SECCIÓN ESPECÍFICA

CONDICIONES ESPECIALES DEL PROCEDIMIENTO DE SELECCIÓN

(EN ESTA SECCIÓN LA ENTIDAD DEBERÁ COMPLETAR LA INFORMACIÓN EXIGIDA, DE ACUERDO A LAS INSTRUCCIONES INDICADAS)



CAPÍTULO I GENERALIDADES

1.1. ENTIDAD CONVOCANTE

Nombre : MUNICIPALIDAD DISTRITAL DE VISTA ALEGRE
RUC N° : 20147706155
Domicilio legal : CALCAPAC YUPANQUI NRO. S/N (CUADRA 1) ICA - NASCA - VISTA ALEGRE
Teléfono : 056-523731
Correo electrónico : [REDACTED]

1.2. OBJETO DE LA CONVOCATORIA

El presente procedimiento de selección tiene por objeto la contratación de la ejecución de la obra: "ADQUISICION DE PARQUE PFV / PANEL FOTOVOLTAICO DOMICILIARIO; EN EL(LA) CON PANELES SOLARES EN LAS CALLES: CALLE 7 3RA CUADRA, CALLE 12 5TA CUADRA, CALLE 6 3RA Y 4TA CUADRA EN EL SECTOR DE NUEVA VILLA DISTRITO DE VISTA ALEGRE, PROVINCIA NASCA, DEPARTAMENTO ICA", CON CUI N° 2655188.

1.3. VALOR REFERENCIAL

El valor referencial asciende a S/ 358,290.14 (Trescientos cincuenta y ocho mil doscientos noventa con 14/100 Soles), incluidos los impuestos de Ley y cualquier otro concepto que incida en el costo total de la ejecución de la obra. El valor referencial ha sido calculado al mes de noviembre de 2024.

Valor Referencial (VR)	Límites ⁵	
	Inferior	Superior
S/ 358,290.14 (Trescientos cincuenta y ocho mil doscientos noventa con 14/100 Soles)	S/ 322,461.13 (Trescientos veinte dos mil cuatrocientos sesenta y uno con 13/100 Soles)	S/ 394,119.15 (Trescientos noventa y cuatro mil ciento diecinueve con 15/100 Soles)

Importante

- El precio de las ofertas no puede exceder los límites del valor referencial de conformidad con el numeral 28.2 del artículo 28 de la Ley.

1.4. EXPEDIENTE DE CONTRATACIÓN

Documento y fecha de aprobación del expediente de contratación : Formato N° 02 Solicitud y aprobación de expediente de contratación, 21/03/2025
Documento y fecha de aprobación del expediente técnico : Resolución Gerencial N° 327-2024-MDVA/GM, 16/12/2024
Documento y fecha de actualización del expediente técnico, de corresponder : No corresponde

⁴ El monto del valor referencial indicado en esta sección de las bases no debe diferir del monto del valor referencial consignado en la ficha del procedimiento en el SEACE. No obstante, de existir contradicción entre estos montos, primará el monto del valor referencial indicado en las bases aprobadas.

⁵ De acuerdo a lo señalado en el artículo 48 del Reglamento, estos límites se calculan considerando dos (2) decimales. Para ello, si el límite inferior tiene más de dos (2) decimales, se aumenta en un dígito el valor del segundo decimal; en el caso del límite superior, se considera el valor del segundo decimal sin efectuar el redondeo.

BASES INTEGRADAS



Tipo y número del procedimiento de selección que se convocó para la elaboración del expediente técnico, de corresponder

Contratación cuyos montos sean iguales o inferiores a (08) unidades impositivas tributarias, vigentes al momento transacción.

1.5. FUENTE DE FINANCIAMIENTO

5. Recursos Determinados, 18 Canon y Sobre Canon, Regalías, Renta de Aduanas y Participaciones

Importante

La fuente de financiamiento debe corresponder a aquella prevista en la Ley de Equilibrio Financiero del Presupuesto del Sector Público del año fiscal en el cual se convoca el procedimiento de selección.

1.6. SISTEMA DE CONTRATACIÓN

El presente procedimiento se rige por el sistema de A SUMA ALZADA, de acuerdo con lo establecido en el expediente de contratación respectivo.

1.7. MODALIDAD DE EJECUCIÓN

No corresponde

1.8. ALCANCES DEL REQUERIMIENTO

El alcance de la ejecución de la obra está definido en el Capítulo III de la presente sección de las bases.

1.9. PLAZO DE EJECUCIÓN DE LA OBRA

El plazo de ejecución de la obra materia de la presente convocatoria, es de cuarenta y cinco (45) días calendario, en concordancia con lo establecido en el expediente de contratación y en el expediente técnico de obra.

1.10. COSTO DE REPRODUCCIÓN Y ENTREGA DE BASES Y DEL EXPEDIENTE TÉCNICO DE LA OBRA

Los participantes registrados tienen el derecho a recabar las bases y el expediente técnico de la obra en versión impresa o digital, según su elección, para cuyo efecto deben:

Pagar en : Unidad de Caja de la MDVA
Recoger en : Oficina de Abastecimiento de la MDVA
Costo de bases : Impresa: S/ 5.00 (Cinco con 00/100 Soles)
Costo del expediente técnico : Impreso: S/ 200.00 (Doscientos con 00/100 Soles)
Digital: S/ 5.00 (Cinco con 00/100 Soles)

Las bases y el expediente técnico se entregan inmediatamente después de realizado el pago correspondiente. Excepcionalmente, el expediente técnico en versión impresa puede ser entregado dentro del plazo máximo de un (1) día hábil de efectuado el pago.

Importante

- La Entidad debe entregar una constancia o formulario de cargos en donde consta que el participante recibió el expediente técnico completo. Dicha constancia o formulario debe incluir un índice del contenido del expediente técnico y número de folios correspondientes.
- El costo de entrega del ejemplar de las bases y del expediente técnico, no puede exceder el costo de su reproducción.

BASES INTEGRADAS



Advertencia

Las Entidades deben cautelar bajo responsabilidad que la versión impresa y digital del expediente técnico correspondan a la versión original del expediente técnico aprobado.

1.11. ACCESO VIRTUAL AL EXPEDIENTE TÉCNICO DE LA OBRA

El expediente técnico de la obra en versión digital se encuentra publicado en el SEACE, obligatoriamente, desde la fecha de la convocatoria del presente procedimiento de selección.

1.12. BASE LEGAL

- Ley N° 32185 Ley que aprueba el Presupuesto del Sector Público para el Año fiscal 2025 y sus modificatorias.
- Ley N° 32186 Ley de equilibrio financiero del Presupuesto del Sector Público para el Año fiscal 2025
- Decreto Supremo N° 082-2019-EF, que aprueba el TUO de la Ley N° 30225, Ley de Contrataciones del Estado (en adelante LCE).
- Decreto Supremo N° 344-2018, y modificatorias.
- Reglamento Nacional de Edificaciones, aprobado mediante Decreto Supremo N° 011-2006-VIVIENDA y modificatorias.
- Resolución de Contraloría N° 320-2006-CG, Normas de Control Interno para el Sector Público.
- Decreto Supremo N° 284-2018-EF, aprueba el Reglamento del Decreto Legislativo N° 1252, Decreto Legislativo que crea el Sistema Nacional de Programación Multianual y Gestión de Inversiones y modificatorias.
- Resolución Directoral N° 001-2019-EF.63.01, aprueba Directiva N° 001-2019-EF-63.01, Directiva General del Sistema Nacional de Programación Multianual y Gestión de Inversiones.
- Código Civil
- Directiva N° 013-2022-CG/NORM "Servicio de Control Simultáneo".
- Ley General de la persona con discapacidad – Ley N° 29973 y su Reglamento.
- Normas del American Institute Steel Construction (AISC ASD Y LRFD)
- Normas del American Society of Testing and Materials (ASTM).
- Texto Único ordenado de la Ley N° 27444, Ley del Procedimiento Administrativo General, aprobado por Decreto Supremo N° 004-2019-JUS y sus modificatoria.
- Directiva N° 12-2017-OSCE/CD, Gestión riesgos en la planificación de la ejecución de obras y su modificatoria.
- Decreto Supremo N° 011-79-VC y modificatorias.
- Ley N° 27446, Ley del Sistema Nacional de Evaluación del Impacto Ambiental.
- D.S. N° 019-2009-MINAM Reglamento de la Ley Ambiental.

Las referidas normas incluyen sus respectivas modificaciones, de ser el caso.



**CAPÍTULO II
DEL PROCEDIMIENTO DE SELECCIÓN**

2.1. CALENDARIO DEL PROCEDIMIENTO DE SELECCIÓN

Según el cronograma de la ficha de selección de la convocatoria publicada en el SEACE.

Importante

De conformidad con la vigesimosegunda Disposición Complementaria Final del Reglamento, en caso la Entidad (Ministerios y sus organismos públicos, programas o proyectos adscritos) haya difundido el requerimiento a través del SEACE siguiendo el procedimiento establecido en dicha disposición, no procede formular consultas u observaciones al requerimiento.

2.2. CONTENIDO DE LAS OFERTAS

La oferta contendrá, además de un índice de documentos⁶, la siguiente documentación:

2.2.1. Documentación de presentación obligatoria

2.2.1.1. Documentos para la admisión de la oferta

- a) Declaración jurada de datos del postor. (Anexo N° 1)
- b) Documento que acredite la representación de quien suscribe la oferta.

En caso de persona jurídica, copia del certificado de vigencia de poder del representante legal, apoderado o mandatario designado para tal efecto.

En caso de persona natural, copia del documento nacional de identidad o documento análogo, o del certificado de vigencia de poder otorgado por persona natural, del apoderado o mandatario, según corresponda.

En el caso de consorcios, este documento debe ser presentado por cada uno de los integrantes del consorcio que suscriba la promesa de consorcio, según corresponda.

Advertencia

De acuerdo con el artículo 4 del Decreto Legislativo N° 1246, las Entidades están prohibidas de exigir a los administrados o usuarios la información que puedan obtener directamente mediante la interoperabilidad a que se refieren los artículos 2 y 3 de dicho Decreto Legislativo. En esa medida, si la Entidad es usuaria de la Plataforma de Interoperabilidad del Estado – PIDE⁷ y siempre que el servicio web se encuentre activo en el Catálogo de Servicios de dicha plataforma, no corresponderá exigir el certificado de vigencia de poder y/o documento nacional de identidad.

- c) Declaración jurada de acuerdo con el literal b) del artículo 52 del Reglamento. (Anexo N° 2)
- d) Declaración jurada de cumplimiento del Expediente Técnico, según el numeral 3.1 del Capítulo III de la presente sección. (Anexo N° 3)
- e) Declaración jurada de plazo de ejecución de la obra. (Anexo N° 4)
- f) Promesa de consorcio con firmas legalizadas, de ser el caso, en la que se consigne los integrantes, el representante común, el domicilio común y las obligaciones a las que se compromete cada uno de los integrantes del consorcio,

⁶ La omisión del índice no determina la no admisión de la oferta.

Para mayor información de las Entidades usuarias y del Catálogo de Servicios de la Plataforma de Interoperabilidad del Estado – PIDE ingresar al siguiente enlace <https://www.gobiernodigital.gob.pe/interoperabilidad/>



así como el porcentaje equivalente a dichas obligaciones. (Anexo N° 5)

g) El precio de la oferta en Soles y:

- ✓ El desagregado de partidas, cuando el procedimiento se haya convocado a suma alzada.
- ✓ Los precios unitarios, considerando las partidas según lo previsto en el último párrafo del literal b) del artículo 35 del Reglamento.

Asimismo, la oferta incluye el monto de la prestación accesoria, cuando corresponda. (Anexo N° 6)

El precio total de la oferta y los subtotales que lo componen deben ser expresados con dos (2) decimales. Los precios unitarios pueden ser expresados con más de dos (2) decimales.

Importante

- El órgano encargado de las contrataciones o comité de selección, según corresponda, no puede incorporar documentos adicionales para la admisión de la oferta a los establecidos en este acápite.
- El análisis de precios unitarios y el detalle de los gastos generales fijos y variables de la oferta se presentan para el perfeccionamiento del contrato.
- El órgano encargado de las contrataciones o comité de selección, según corresponda, declara no admitidas las ofertas que no se encuentren dentro de los límites del valor referencial previstos en el numeral 28.2 del artículo 28 de la Ley. Asimismo, verifica la presentación de los documentos requeridos. De no cumplir con lo requerido, la oferta se considera no admitida.

2.2.1.2. Documentos para acreditar los requisitos de calificación

Incorporar en la oferta los documentos que acreditan los "Requisitos de Calificación" que se detallan en el numeral 3.2 del Capítulo III de la presente sección de las bases.

2.2.2. Documentación de presentación facultativa:

- a) En el caso de microempresas y pequeñas empresas integradas por personas con discapacidad, o en el caso de consorcios conformados en su totalidad por estas empresas, deben presentar la constancia o certificado con el cual acredite su inscripción en el Registro de Empresas Promocionales para Personas con Discapacidad⁶.
- b) Los postores con domicilio en la provincia donde se ejecutará la obra, o en las provincias colindantes, sean o no pertenecientes al mismo departamento o región, pueden presentar la solicitud de bonificación por obras ejecutadas fuera de la provincia de Lima y Callao, según (Anexo N° 8)
- c) Solicitud de bonificación del cinco por ciento (5%) por tener la condición de micro y pequeña empresa (Anexo N° 11).

Advertencia

El órgano encargado de las contrataciones o comité de selección, según corresponda, no podrá exigir al postor la presentación de documentos que no hayan sido indicados en los acápites "Documentos para la admisión de la oferta", "Requisitos de calificación" y "Factores de evaluación".

2.3. REQUISITOS PARA PERFECCIONAR EL CONTRATO

El postor ganador de la buena pro debe presentar los siguientes documentos para perfeccionar el contrato:

⁶ Dicho documento se tendrá en consideración en caso de empate, conforme a lo previsto en el artículo 91 del Reglamento.



- a) Garantía de fiel cumplimiento del contrato.
- b) Garantía de fiel cumplimiento por prestaciones accesorias, de ser el caso.
- c) Solicitud para la constitución del fideicomiso, en el marco de lo establecido en el literal a) del numeral 184.9 del artículo 184 del Reglamento, de ser el caso⁹.
- d) Contrato de consorcio con firmas legalizadas ante Notario de cada uno de los integrantes, de ser el caso.
- e) Código de cuenta interbancaria (CCI) o, en el caso de proveedores no domiciliados, el número de su cuenta bancaria y la entidad bancaria en el exterior.
- f) Copia de la vigencia del poder del representante legal de la empresa que acredite que cuenta con facultades para perfeccionar el contrato, cuando corresponda.
- g) Copia de DNI del postor en caso de persona natural, o de su representante legal en caso de persona jurídica.

Advertencia

De acuerdo con el artículo 4 del Decreto Legislativo N° 1246, las Entidades están prohibidas de exigir a los administrados o usuarios la información que puedan obtener directamente mediante la interoperabilidad a que se refieren los artículos 2 y 3 de dicho Decreto Legislativo. En esa medida, si la Entidad es usuaria de la Plataforma de Interoperabilidad del Estado - PIDE¹⁰ y siempre que el servicio web se encuentre activo en el Catálogo de Servicios de dicha plataforma, no responderá exigir los documentos previstos en los literales e) y f).

- h) Domicilio para efectos de la notificación durante la ejecución del contrato.
- i) Autorización de notificación de la decisión de la Entidad sobre la solicitud de ampliación de plazo mediante medios electrónicos de comunicación¹¹. (Anexo N° 12)
- j) Constancia de capacidad libre de contratación expedida por el RNP¹².
- k) Programa de Ejecución de Obra (CPM) el cual presenta la ruta crítica y el calendario de avance de obra valorizado.
- l) Calendario de adquisición de materiales e insumos necesarios para la ejecución de obra, en concordancia con el calendario de avance de obra valorizado. Este calendario se actualiza con cada ampliación de plazo otorgada, en concordancia con el calendario de avance de obra valorizado vigente.
- m) Calendario de utilización de equipo, en caso la naturaleza de la contratación lo requiera.
- n) Memoria en la que se señalen las consideraciones que se han tomado en cuenta para la elaboración de los documentos indicados en los literales k), l) y m).
- o) Análisis de precios unitarios de las partidas y detalle de los gastos generales fijos y variables de la oferta, en caso de obras sujetas a precios unitarios¹³.
- p) Desagregado por partidas que dio origen a la oferta, en caso de obras a suma alzada.
- q) Copia de documentos que sustenten la propiedad, la posesión, el compromiso de compra venta o alquiler u otro documento que acredite la disponibilidad del requisito de calificación equipamiento estratégico. En el caso que el postor ganador sea un consorcio los documentos de acreditación de este requisito pueden estar a nombre del consorcio o de uno de sus integrantes.
- r) Copia de los diplomas que acrediten la formación académica requerida del plantel profesional clave, en caso que el grado o título profesional requerido no se encuentre publicado en el Registro Nacional de Grados Académicos y Títulos Profesionales a cargo de la Superintendencia Nacional de Educación Superior Universitaria - SUNEDU¹⁴.
- s) Copia de (i) contratos y su respectiva conformidad o (ii) constancias o (iii) certificados o (iv)

⁹ Cuando la Entidad no haya incorporado en las bases la obligación de constituir un fideicomiso para la administración de los adelantos destinados a la ejecución de obra, el postor adjudicado puede presentar la solicitud para la constitución del fideicomiso.

¹⁰ Para mayor información de las Entidades usuarias y del Catálogo de Servicios de la Plataforma de Interoperabilidad del Estado - PIDE ingresar al siguiente enlace <https://www.gobiernodigital.gob.pe/interoperabilidad/>

¹¹ En tanto se implemente la funcionalidad en el SEACE, de conformidad con la Primera Disposición Complementaria Transitoria del Decreto Supremo N° 234-2022-EF.

¹² Este requisito no aplica para procedimientos de contratación directa por la causal de carácter de secreto, secreto militar o por razones de orden interno.

¹³ La Entidad puede requerir este documento en caso de obras a suma alzada.

¹⁴ <https://entlinea.sunedu.gob.pe/>



cualquier otra documentación que, de manera fehaciente demuestre la experiencia del personal que conforma el plantel profesional clave.

Importante

- La Entidad debe aceptar las diferentes denominaciones utilizadas para acreditar la carrera profesional requerida, aun cuando no coincida literalmente con aquella prevista en los requisitos de calificación (por ejemplo, Ingeniería Ambiental, Ingeniería en Gestión Ambiental, Ingeniería y Gestión Ambiental u otras denominaciones).
- Los documentos que acreditan la experiencia del personal deben incluir como mínimo los nombres y apellidos del profesional, el cargo desempeñado, el plazo de la prestación indicando el día, mes y año de inicio y culminación, el nombre de la Entidad u organización que emite el documento, la fecha de emisión y nombres y apellidos de quien suscribe el documento.

En caso estos documentos establezcan el plazo de la experiencia adquirida por el profesional en meses sin especificar los días la Entidad debe considerar el mes completo.

De presentarse experiencia ejecutada paralelamente (traslape), para el cómputo del tiempo de dicha experiencia sólo se considerará una vez el periodo traslapado. No obstante, de presentarse periodos traslapados en el residente de obra, no se considera ninguna de las experiencias acreditadas, salvo la ejecución de obras por paquete.

Se considerará aquella experiencia que no tenga una antigüedad mayor a veinticinco (25) años anteriores a la fecha de la presentación de ofertas.

Asimismo, la Entidad debe valorar de manera integral los documentos presentados para acreditar dicha experiencia. En tal sentido, aun cuando en los documentos presentados la denominación del cargo o puesto no coincida literalmente con aquella prevista en los requisitos de calificación, se deberá validar la experiencia si las actividades que realizó el profesional corresponden con la función propia del cargo o puesto requerido.

- Cuando el postor ganador de la buena pro presenta como plantel profesional clave a profesionales que se encuentren prestando servicios como residente o supervisor en obras contratadas por la Entidad que no cuentan con recepción, procede otorgar plazo adicional para subsanar, conforme lo previsto en el literal a) del artículo 141 del Reglamento.
- En caso que el postor ganador de la buena pro sea un consorcio, las garantías que presente este para el perfeccionamiento del contrato, así como durante la ejecución contractual, de ser el caso, además de cumplir con las condiciones establecidas en el artículo 33 de la Ley y en el artículo 148 del Reglamento, deben consignar expresamente el nombre completo o la denominación o razón social de los integrantes del consorcio, en calidad de garantizados, de lo contrario no podrán ser aceptadas por las Entidades. No se cumple el requisito antes indicado si se consigna únicamente la denominación del consorcio, conforme lo dispuesto en la Directiva "Participación de Proveedores en Consorcio en las Contrataciones del Estado".
- En los contratos de ejecución de obras que celebren las Entidades con las micro y pequeñas empresas, estas últimas pueden otorgar como garantía de fiel cumplimiento el diez por ciento (10%) del monto del contrato, porcentaje que es retenido por la Entidad durante la primera mitad del número total de pagos a realizarse, de forma prorrateada en cada pago, con cargo a ser devuelto a la finalización del mismo, conforme lo establece el numeral 149.4 del artículo 149 del Reglamento y numeral 151.3 del artículo 151 del Reglamento, siempre que:
 - El procedimiento de selección original del cual derive el contrato a suscribirse sea una Adjudicación Simplificada.
 - El plazo de ejecución de la obra sea igual o mayor a sesenta (60) días calendario; y,
 - El pago a favor del contratista considere, al menos, dos (2) valorizaciones periódicas, en función del avance de obra.

Para dicho efecto los postores deben encontrarse registrados en el REMYPE, consignando en la Declaración Jurada de Datos del Postor (Anexo N° 1) o en la solicitud de retención de la garantía durante el perfeccionamiento del contrato, que tienen la condición de MYPE, lo cual será verificado por la Entidad en el link <http://www2.trabajo.gob.pe/servicios-en-linea-2-2> opción consulta de empresas acreditadas en el REMYPE.

Importante

BASES INTEGRADAS



- Corresponde a la Entidad verificar que las garantías presentadas por el postor ganador de la buena pro cumplan con los requisitos y condiciones necesarios para su aceptación y eventual ejecución; sin perjuicio de la determinación de las responsabilidades funcionales que correspondan.
- De conformidad con el Reglamento Consular del Perú aprobado mediante Decreto Supremo N° 076-2005-RE para que los documentos públicos y privados extendidos en el exterior tengan validez en el Perú, deben estar legalizados por los funcionarios consulares peruanos y refrendados por el Ministerio de Relaciones Exteriores del Perú, salvo que se trate de documentos públicos emitidos en países que formen parte del Convenio de la Apostilla, en cuyo caso bastará con que estos cuenten con la Apostilla de la Haya¹⁵.
- La Entidad no puede exigir documentación o información adicional a la consignada en el presente numeral para el perfeccionamiento del contrato.

2.4. PERFECCIONAMIENTO DEL CONTRATO

El contrato se perfecciona con la suscripción del documento que lo contiene. Para dicho efecto el postor ganador de la buena pro, dentro del plazo previsto en el artículo 141 del Reglamento, debe presentar la documentación requerida en mesa de partes de la Municipalidad Distrital de Vista Alegre, con atención a la Oficina de Abastecimientos, ubicada en Cal. Cápac Yupanqui N° S/N (Cuadra 1) Ica - Nasca - Vista Alegre, en el Horario de 08:00 hasta las 14:00 horas.

Importante

En el caso de contratación de obras por paquete, se debe suscribir un contrato por cada obra incluida en el paquete.

2.5. ADELANTOS¹⁶

2.5.1. ADELANTO DIRECTO

La Entidad otorgará un adelanto directo por el diez (10%) del monto del contrato original.

El contratista debe solicitar formalmente el adelanto directo dentro de los ocho (8) días siguientes a la suscripción del contrato, adjuntando a su solicitud la garantía por adelantos¹⁷ mediante carta fianza o póliza de caución y el comprobante de pago correspondiente. La Entidad debe entregar el monto solicitado dentro de los siete (7) días contados a partir del día siguiente de recibida la solicitud del contratista.

Vencido el plazo para solicitar el adelanto no procede la solicitud.

2.5.2. ADELANTO PARA MATERIALES E INSUMOS

La Entidad otorgará adelantos para materiales e insumos por el veinte (20%)¹⁸ del monto del contrato original, conforme al calendario de adquisición de materiales e insumos presentado por el contratista.

La entrega de los adelantos se realizará en un plazo de ocho (8) días calendario previos a la fecha prevista en el calendario de adquisición de materiales e insumos para cada adquisición, con la finalidad que EL CONTRATISTA pueda disponer de los materiales e insumos en la oportunidad prevista en el calendario de avance de obra valorizado. Para

¹⁵ Según lo previsto en la Opinión N° 009-2016/DTN.

¹⁶ Si la Entidad ha previsto la entrega de adelantos, debe prever el procedimiento para su entrega, conforme a lo previsto en los artículos 181 y 182 del Reglamento.

¹⁷ De conformidad con el artículo 153 del Reglamento, esta garantía debe ser emitida por idéntico monto y un plazo mínimo de vigencia de tres (3) meses, renovable por un plazo idéntico hasta la amortización total del adelanto otorgado. Cuando el plazo de ejecución contractual sea menor a tres (3) meses, las garantías pueden ser emitidas con una vigencia menor, siempre que cubra la fecha prevista para la amortización total del adelanto otorgado.

¹⁸ De conformidad con el numeral 180.2 del artículo 180 del Reglamento, los adelantos para materiales e insumos, no pueden superar el veinte por ciento (20%) del monto del contrato original, y en el caso de contratos bajo la modalidad de llave en mano, en los que se haya previsto el adelanto para equipamiento y mobiliario, no pueden superar en conjunto dicho porcentaje.



tal efecto, EL CONTRATISTA debe solicitar la entrega del adelanto en un plazo de siete (7) días calendario anteriores al inicio del plazo antes mencionado, adjuntando a su solicitud la garantía por adelantos¹⁹ mediante carta fianza o póliza de caución y el comprobante de pago respectivo.

2.6. VALORIZACIONES

El periodo de valorización será periodo mensual

Importante

- Cuando el periodo de valorización establecido por la Entidad sea el mensual, el plazo del pago de la valorización se registrará por lo dispuesto en el numeral 194.7 del artículo 194 del Reglamento. En cambio, si la Entidad prevé un periodo de valorización distinto al mensual, se debe establecer los plazos y procedimiento aplicables para la valorización, teniendo en consideración lo dispuesto en el numeral 194.6 del referido artículo, así como el plazo para el pago de las valorizaciones.
- Las valorizaciones de obra se presentan a través del módulo de ejecución contractual del SEACE. Dicha obligación aplica a los contratos de obra que deriven de procedimientos de selección para la ejecución de obras, convocados a partir de la entrada en vigencia de la Directiva N° 001-2022-OSCE/CD "Gestión de las valorizaciones de obra a través del SEACE"²⁰. Mediante comunicado el OSCE publica y difunde la relación de Entidades obligadas a usar la sección de valorizaciones electrónicas como medio para la gestión de las valorizaciones de obra. El primer listado de entidades obligadas se encuentra publicado en el siguiente enlace:

<https://www.gob.pe/institucion/osce/noticias/575017-comunicado-n-001-2022-osce>.

2.7. PLAZO PARA EL PAGO DEL SALDO DE LA LIQUIDACIÓN DEL CONTRATO DE OBRA

La Entidad o el contratista, según corresponda, deben efectuar el pago del monto correspondiente al saldo de la liquidación del contrato de obra, en el plazo de quince (15) días calendario, computados desde el día siguiente del consentimiento de la liquidación. Para tal efecto, la parte que solicita el pago debe presentar el comprobante de pago respectivo.

¹⁹ De conformidad con el artículo 153 del Reglamento, esta garantía debe ser emitida por idéntico monto y un plazo mínimo de vigencia de tres (3) meses, renovable por un plazo idéntico hasta la amortización total del adelanto otorgado. Cuando el plazo de ejecución contractual sea menor a tres (3) meses, las garantías pueden ser emitidas con una vigencia menor, siempre que cubra la fecha prevista para la amortización total del adelanto otorgado.

²⁰ Aprobada mediante Resolución N° 002-2022-OSCE-PRE y modificada mediante Resolución N° 042-2022-OSCE/PRE, publicadas en el Diario Oficial El Peruano el 10 de enero de 2022 y 5 de marzo de 2022, respectivamente.



CAPÍTULO III REQUERIMIENTO

Importante

Es responsabilidad de la Entidad cautelar la adecuada formulación del expediente técnico, debiendo asegurar la calidad técnica y reducir la necesidad de su reformulación por errores o deficiencias técnicas que repercutan en el proceso de contratación y en la ejecución de la obra.

3.1. EXPEDIENTE TÉCNICO E INFORMACIÓN COMPLEMENTARIA DEL EXPEDIENTE TÉCNICO



TERMINO DE REFERENCIA

ADQUISICIÓN DE PARQUE PFV/PANEL FOTOVOLTAICO
DOMICILIARIO; EN EL (LA) CON PANELES; CALLE 7 3ERA
CUADRA, CALLE 12 5TA CUADRA, CALLE 6 3ERA Y 4TA
CUADRA EN EL SECTOR NUEVA VILLA DEL DISTRITO DE VISTA
ALEGRE, PROVINCIA DE NASCA, DEPARTAMENTO DE ICA CON
CUI N° 2655188

MARZO
2025



ADQUISICIÓN DE PARQUE PFV/PANEL FOTOVOLTAICO DOMICILIARIO; EN EL (LA) CON PANELES; CALLE 7 3ERA CUADRA, CALLE 12 5TA CUADRA, CALLE 6 3ERA Y 4TA CUADRA EN EL SECTOR NUEVA VILLA DEL DISTRITO DE VISTA ALEGRE, PROVINCIA DE NASCA, DEPARTAMENTO DE ICA CON CUI: 2655188

TERMINOS DE REFERENCIA

1. ASPECTOS GENERALES

1.1. NOMBRE DEL PROYECTO

Adquisición de parque pfv/papel fotovoltaico domiciliario; en el (la) con paneles; calle 7 3era cuadra, calle 12 5ta cuadra, calle 6 3era y 4ta cuadra en el sector nueva villa del distrito de Vista Alegre, provincia de Nasca departamento de Ica con CUI: 2655188

1.2. ANTECEDENTES

En el distrito de Vista Alegre, el servicio de alumbrado público es suministrado por la empresa Concesionaria Electrodonas mediante un sistema de iluminación convencional con lámparas de Vapor de Sodio de 70 W instaladas en postes ubicados cada 30 metros, el cual resulta ineficiente e insuficiente para el tránsito vehicular y peatonal debido al pobre nivel de iluminación proporcionado por las luminarias, especialmente en vías de gran importancia para el distrito. El bajo nivel de iluminación genera la aparición de puntos de oscuridad en las vías del distrito, lo cual es aprovechado por personas de mal vivir generando inseguridad en los habitantes del distrito y limitando el progreso de los negocios locales.

La mejora del nivel de iluminación permitirá reducir los riesgos delictivos en horas nocturnas dando a la vía un aspecto mucho más atractivo, moderno, seguro y de tranquilidad y favorecerá el desarrollo industrial, comercial y turístico en el distrito.

El alumbrado público solar es un sistema conformado por paneles fotovoltaicos, baterías, inversores, cables de alimentación, accesorios, recargándose durante el día con la luz del sol, para dotar de energía en iluminación durante toda la noche. Las luminarias solares proyectadas son integradas, lo cual implica que todos estos componentes vienen incluidos en el diseño de las luminarias.

Este sistema de alumbrado requiere menos mantenimiento que el convencional: además, se eliminan los cables, mejorando la estética urbana. Como es independiente de la red de suministro eléctrico, los gastos de operación bajan; ya que se adecúan las lámparas solares para alumbrado público, la energía es gratuita; y el sistema se gestiona desde lugares remotos. Otras de sus ventajas es que requieren de muy poca corriente para su funcionamiento, tiene una mejor eficiencia energética que los sistemas convencionales y no contaminan el medio ambiente.

2. UBICACIÓN Y LOCALIZACIÓN.

El proyecto se desarrollará en las siguientes vías: Calle 7 3era cuadra, Calle 12 5ta cuadra, Calle 6 3era y 4ta cuadra en el Sector Nueva Villa del distrito de Vista Alegre, provincia de Nasca, departamento de Ica.



ADQUISICIÓN DE PARQUE PFV/PANEL FOTOVOLTAICO DOMICILIARIO; EN EL (LA) CON PANELES; CALLE 7 3ERA CUADRA, CALLE 12 5TA CUADRA, CALLE 6 3ERA Y 4TA CUADRA EN EL SECTOR NUEVA VILLA DEL DISTRITO DE VISTA ALEGRE, PROVINCIA DE NASCA, DEPARTAMENTO DE ICA CON CUI: 2655188

2.1. UBICACIÓN GEOGRÁFICA

El distrito de Vista Alegre está ubicado al Sur de la provincia de Nasca, se localiza entre las 14°50'43"S Latitud Sur - 74°56'36"O Longitud Oeste del meridiano de Greenwich con una altura de 565 m.s.n.m. Con una superficie de 527.30 km².

Su población asciende a 2,460 habitantes que con una tasa de crecimiento anual de 4.08% se asienta sobre una superficie de 527.30 km² a una altitud de 565 m.s.n.m.

Distrito ubicado en la Costa Sur del Perú a 451 km al sur de la ciudad de Lima, a 150 km respecto a la Región Ica y 3.40 km respecto a la provincia de Nasca.

- Distrito : Vista Alegre
- Provincia : Nasca
- Departamento : Ica
- Altitud : 565.00 m.s.n.m.
- Utopico : 110305
- Sector Nueva Villa

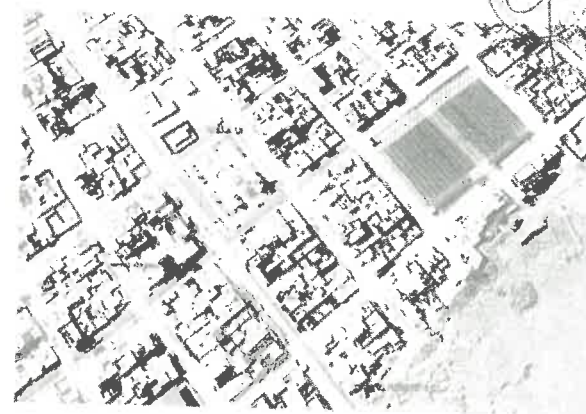

MICRO LOCALIZACIÓN



ADQUISICIÓN DE PARQUE PFV/PANEL FOTOVOLTAICO DOMICILIARIO; EN EL (LA) CON PANELES; CALLE 7 3ERA CUADRA, CALLE 12 5TA CUADRA, CALLE 6 3ERA Y 4TA CUADRA EN EL SECTOR NUEVA VILLA DEL DISTRITO DE VISTA ALEGRE, PROVINCIA DE NASCA, DEPARTAMENTO DE ICA CON CUI: 2658188

2.2. VÍAS DE ACCESO

La accesibilidad al área de influencia del proyecto se llega por carretera, durante el recorrido de 3.4 km un aproximado de 10 min, desde la Plaza de Armas de Nasca hasta el Sector Nueva Villa.



El proyecto se desarrollará en las siguientes vías: Calle 7 3era cuadra, Calle 12 5ta cuadra, Calle 6 3era y 4ta cuadra en el Sector Nueva Villa del distrito de Vista Alegre, provincia de Nasca, departamento de Ica.

3. OBJETIVOS Y METAS FISICAS DEL PROYECTO.

3.1. OBJETIVOS

Los objetivos generales y específicos del proyecto son los siguientes:

3.1.1. OBJETIVO GENERAL

La IOARR tiene como objetivo principal la adquisición de parque PFV/papel fotovoltaico domiciliario, en el (la) con paneles: Calle 7 3era cuadra, Calle 12 5ta cuadra, Calle 6 3era y 4ta cuadra en el Sector Nueva Villa del distrito de Vista Alegre, provincia de Nasca, departamento de Ica.

3.1.2. OBJETIVOS ESPECÍFICOS

- Implementación de un sistema de iluminación fotovoltaico.
- Mejora del nivel de iluminación en principales vías del distrito.
- Reducción del índice de inseguridad ciudadana.
- Dar un aspecto más moderno al distrito.
- Mejora de la calidad de vida de la población.



ADQUISICIÓN DE PARQUE PFV/PANEL FOTOVOLTAICO DOMICILIARIO; EN EL (LA) CON PANELES; CALLE 7 3ERA CUADRA, CALLE 12 5TA CUADRA, CALLE 6 3ERA Y 4TA CUADRA EN EL SECTOR NUEVA VILLA DEL DISTRITO DE VISTA ALEGRE, PROVINCIA DE NASCA, DEPARTAMENTO DE ICA CON CUI: 2658188

3.2. METAS

El presente proyecto contempla las siguientes metas:

- Instalación de 14 Postes de Fibra de Vidrio de 10M/400da.
- Instalación de 14 Pastorales de F*G* para soporte de 3 Luminarias de 120W.
- Instalación de 42 Luminarias Solares integradas de 120 W, 28800Lm.

3.3. METAS FISICAS:

El proyecto comprende la implementación de un Sistema de Alumbrado Público Especial Fotovoltaico, empleando para ello Luminarias Solares Integradas LED de 120 W, 28800Lm. Las luminarias serán instaladas en postes de fibra de vidrio ubicados en la CALLE 7 3ERA CUADRA, CALLE 12 5TA CUADRA, CALLE 6 3ERA Y 4TA CUADRA EN EL SECTOR NUEVA VILLA. Se emplearán las disposiciones trestolillo bilateral y central, los postes de concreto tendrán una separación aproximada de 50 metros entre cada poste. Se emplearán Postes de Fibra de Vidrio de 10m, en los cuales se embonarán pastorales esféricas de F*G*. Se proyectan pastorales esféricas que permitan instalar 3 luminarias solares integradas, según plano de distribución.

3.3.1. CARACTERÍSTICAS TÉCNICAS REQUERIDAS:

- Potencia Nominal: 120W.
- Panel Solar: 200V, Fotovoltaico monocristalino de silicio de alta eficiencia.
- Batería: de Lito (LiFePO4), capacidad 1536 Wh, 4000 ciclos.
- Controlador de Carga: Carga MPPT, Sistema de control IoT (opcional).
- Tiempo de Trabajo: (12-15 hrs), Lúmenes 28,800Lm.
- Temperatura de Color: 6000K-6500K.
- Trabajo de la Luminaria: automático (encendido/apagado) + temporizador.
- Altura de instalación: 10-13 m.
- Distancia: entre postes 30-40m.
- Clasificación del IP: IP68.
- Focos Led: 5050, eficiencia de 240 Lm/W.
- Accesorios incluidos: (soporte de la luminaria).
- Dimensión: 1730*800*60mm.

3.3.2. METRADOS:

ITEM	PARTIDA	POR EJECUTAR	
		UND	TOTAL
01.01	CARTEL DE OBRA	UND	1.00
01.02	ALMACEN Y GUARDIANA	Glb	1.00
01.03	SEGURO CONTRA ACCIDENTES DE RIESGO	Glb	1.00
01.04	PLETE TERRESTRE	Glb	1.00
02.01	MOVILIZACION Y DESMOVILIZACION DE EQUIPOS Y HERRAMIENTAS	Glb	1.00
02.02	TRAZO Y REPLANTEO PARA IEE	m	400.00
02.03	TRANSPORTE DE POSTES DE ALMACEN A OBRA	UND	14.00
02.04	LIMPIEZA MANUAL DEL TERRENO	m2	8.96
03.01	CONCRETO PARA SOLADOS, e=0.10 C:H 1:12	m2	8.96



MUNICIPALIDAD DISTRITAL DE VISTA ALEGRE
ADJUDICACIÓN SIMPLIFICADA N° 21-2025-MDVA/CS-PRIMERA CONVOCATORIA



ADQUISICIÓN DE PARQUE PVF/PANEL FOTOVOLTAICO DOMICILIARIO; EN EL (LA) CON PANELES; CALLE 7 JERA CUADRA, CALLE 12 5TA CUADRA, CALLE 6 3ERA Y 4TA CUADRA EN EL SECTOR NUEVA VILLA DEL DISTRITO DE VISTA ALEGRE, PROVINCIA DE NASCA, DEPARTAMENTO DE ICA CON CUI: 2655188

03.02	IZAJE DE POSTE DE F.V. 10m/400da	UND	14.00
04.01	EXCAVACION DE ZANJA EN TERRENO NORMAL PARA POSTES DE 10M.	m3	17.00
04.02	ELIMINACION DE EXCEDENTES	m3	15.68
04.03	CORTE, ROTURA DE CONCRETO PARA VEREDA	m2	8.96
04.04	REPOSICION DE CONCRETO PARA VEREDA	m2	8.96
05.01	PASTORAL TUBO F° G° CON EMBONE P/POSTE, PARA 3 LUMINARIAS	UND	14.00
05.04	LUMINARIA LED DE 120W, 2A,800LM	UND	42.00
06.01	EQUIPOS DE PROTECCION INDIVIDUAL	GLB	1.00
06.02	EQUIPOS DE PROTECCION COLECTIVA	GLB	1.00
06.03	RECURSOS PARA RESPUESTAS ANTE EMERGENCIAS	GLB	1.00
06.04	SEÑALIZACION TEMPORAL DE SEGURIDAD	GLB	1.00

4. MARCO LEGAL:

- Ley N° 27444, Ley del Procedimiento Administrativo General y sus Modificaciones vigentes.
- Ley N° 32185 – Ley de Presupuesto del Sector Público para el Año Fiscal 2025.
- Ley N° 26572 Ley General de Arbitraje.
- Decreto Legislativo N° 1071, Ley que norma el arbitraje, vigente desde el 01 de setiembre del 2008.
- Ley N° 28811, Ley General del Ambiente, publicado el 15 de octubre del 2005.
- Texto Único Ordenado de la Ley N° 30225, Ley de Contrataciones del ESTADO, Aprobado mediante Decreto Supremo N° 062-2019-EF, que aprueba el Reglamento de la Ley N° 30225 (vigente desde el 30 de enero del 2019).
- Ley N° 29783 – Ley de Seguridad y Salud en el Trabajo.
- Decreto Supremo N° 011-79-VC, sus modificatorias, ampliatorias y complementarias.
- Normas Técnicas de Control Interno para el Sector Público aprobadas por Resolución de Contraloría N° 320-2006-CG.
- Directivas del OSCE.
- Opiniones del OSCE.
- Las referidas normas incluyen sus respectivas disposiciones ampliatorias, modificatorias y conexas, de ser el caso, el contratista se obliga al conocimiento y al estricto cumplimiento de estas normas.



MUNICIPALIDAD DISTRITAL DE VISTA ALEGRE
ADJUDICACIÓN SIMPLIFICADA N° 21-2025-MDVA/CS-PRIMERA CONVOCATORIA



ADQUISICIÓN DE PARQUE PVF/PANEL FOTOVOLTAICO DOMICILIARIO; EN EL (LA) CON PANELES; CALLE 7 JERA CUADRA, CALLE 12 5TA CUADRA, CALLE 6 3ERA Y 4TA CUADRA EN EL SECTOR NUEVA VILLA DEL DISTRITO DE VISTA ALEGRE, PROVINCIA DE NASCA, DEPARTAMENTO DE ICA CON CUI: 2655188

5. RESUMEN DEL PRESUPUESTO.

PROYECTO	ADQUISICIÓN DE PARQUE PVF / PANEL FOTOVOLTAICO DOMICILIARIO; EN EL(LA) CON PANELES SOLARES EN LAS CALLES: CALLE 7 JERA CUADRA, CALLE 12 5TA CUADRA, CALLE 6 3RA Y 4TA CUADRA EN EL SECTOR DE NUEVA VILLA DISTRITO DE VISTA ALEGRE, PROVINCIA NASCA, DEPARTAMENTO ICA*, CON CODIGO UNICO DE INVERSIÓN N°7656188.
COSTO DIRECTO	S/ 264,811.06
GASTOS GENERAL 15.00%	S/ 39,721.66
IMPUNIDAD 5%	S/ 13,240.58
SUBTOTAL	S/ 317,773.30
IGV (18%)	S/ 57,209.19
PRESUPUESTO REFERENCIAL	S/ 374,982.49
GASTOS DE SUPERVISION	S/ 20,000.00
LABORACIÓN DE EXPEDIENTE TECNICO	S/ 18,800.00
COSTO TOTAL DE PROYECTO	S/ 396,000.14

6. VALOR REFERENCIAL

El Valor Referencial para la ejecución de la obra asciende a la suma de S/358,290.14 (trescientos cincuenta y ocho mil doscientos noventa y cuatro con 14/100 soles). El valor referencial incluye todos los honorarios, seguros, transportes, inspecciones, pruebas y los costos laborales conforme a la legislación vigente, así como cualquier otro concepto que pueda tener incidencia sobre el costo de la ejecución de la obra a ser contratada; excepto la de aquellos postores que gocen de exoneraciones legales.

El valor referencial ha sido calculado al mes de noviembre del 2024.

Valor Referencial (VR)	Límites
	Inferior Superior
S/358,290.14	S/322,481.13 S/394,119.15

7. SISTEMA DE CONTRATACION E INSPECCION PREVIA.

El sistema de contratación elegido para la ejecución de la presente obra, es A Suma Alzada, el / presentar su oferta en el procedimiento de selección conforme a los planos y especificaciones técnicas y demás información prevista en el expediente técnico aprobado por el monto ofertado en el precio.

Sus evaluaciones y análisis deben incluir, entre otros la revisión de todos los aspectos Técnicos, condiciones de trabajo, clima, accesos, reglamentación de la zona, manejo almacenamiento, disposición y transporte de materiales, disponibilidad de mano de obra, y condiciones que puedan incidir de manera directa e indirecta en la ejecución de la obra.

8. PLAZO DE EJECUCION DE OBRA

El plazo previsto para la ejecución de la obra es de 45 días calendario.



ADQUISICIÓN DE PARQUE PVF/PANEL FOTOVOLTAICO DOMICILIARIO; EN EL (LA) CON PANELES; CALLE 7 3ERA CUADRA, CALLE 12 8TA CUADRA, CALLE 6 3ERA Y 4TA CUADRA EN EL SECTOR NUEVA VILLA DEL DISTRITO DE VISTA ALEGRE, PROVINCIA DE NASCA, DEPARTAMENTO DE ICA CON CUI: 2665188

9. ENTREGA DEL TERRENO

Se realizará teniendo en cuenta el artículo 179° del reglamento de la ley de Contrataciones del Estado. El SUPERVISOR DE OBRA designado por la Entidad y/o representantes de la Entidad efectuarán la entrega del terreno de acuerdo a los planos de trabajos coordinados con el supervisor de Obra.

10. CUMPLIMIENTO DE LOS DOCUMENTOS CONTRACTUALES.

El contratista será plena y enteramente responsable por la ejecución correcta, cabal y completa de la obra en estricta concordancia con el Contrato y los demás documentos que conforman parte del mismo, a satisfacción de la supervisión.

Deberá cumplir y adherirse estrictamente a las órdenes e instrucciones de la Supervisión sobre cualquier cuestión (estén o no mencionadas en el contrato) que afecte el proceso de ejecución de la Obra. El Contratista se sujetará solamente a las órdenes e instrucciones de la Supervisión, respecto a la presente ejecución de la obra.

En caso de surgir un defecto, omisión o insuficiencia de la Obra, o que el Contratista no cumpla o infrinja las normas y sus obligaciones contractuales, este está en la obligación de subsanar los posibles daños, o perjuicios ocasionados, que pudieran afectar a la Municipalidad.

11. NORMAS LEGALES

Se establecen las siguientes normas generales, consideradas para su aplicación en todas las partidas.

11.1. DE LA PROGRAMACIÓN

Cronograma de Ejecución

Antes del inicio de obra, El Contratista entregará a la Supervisión, un diagrama de barras (GANTT) de todas las actividades que desarrollará y el personal que interviendrá con indicación del tiempo de su participación. Los diagramas serán los más detallados posibles, tendrán estrecha relación con las partidas del presupuesto y el cronograma valorizado aprobado al Contratista.

11.2. DEL PERSONAL

Organigrama del Contratista

El Contratista presentará a la Supervisión un Organigrama de todo nivel y deberá comunicarlo a la Supervisión de cualquier cambio en el mismo. Este organigrama deberá contener Nombres y calificaciones del o de los representantes, calificados y habilitados para resolver cuestiones técnicas y administrativas relativas a la ejecución de la obra.

Desempeño del Personal

El trabajo debe ser ejecutado en forma eficiente por personal idóneo, especializado, de número suficiente y debidamente calificado para llevar a cabo de acuerdo con los documentos contractuales.

El Contratista cuidará, particularmente, del mejor entendimiento con personas o firmas que colaboren en la ejecución de la Obra, de manera de tomar las medidas necesarias para evitar obligaciones y responsabilidades mal definidas.

12. EJECUCIÓN DE LOS TRABAJOS

Toda la Obra objeto del Contrato será ejecutada de la manera prescrita en los documentos contractuales y en donde no sea prescrita, de acuerdo con sus directivas de la Supervisión. El Contratista no podrá efectuar ningún cambio, modificación o reducción en la extensión de la obra contratada sin expresa autorización escrita de la Supervisión.



ADQUISICIÓN DE PARQUE PVF/PANEL FOTOVOLTAICO DOMICILIARIO; EN EL (LA) CON PANELES; CALLE 7 3ERA CUADRA, CALLE 12 8TA CUADRA, CALLE 6 3ERA Y 4TA CUADRA EN EL SECTOR NUEVA VILLA DEL DISTRITO DE VISTA ALEGRE, PROVINCIA DE NASCA, DEPARTAMENTO DE ICA CON CUI: 2665188

13. HERRAMIENTAS Y EQUIPOS DE CONSTRUCCIÓN

El Contratista empleará instalaciones y maquinaria de acuerdo con los requerimientos de la misma para la ejecución eficiente y expedita de la obra, y para el cumplimiento de los plazos pactados.

Los equipos no deberán exceder su vida útil ni emanar humos contaminantes, debiendo estar en perfecto estado de funcionamiento y mantenimiento. De tener alguna condición insegura, que represente un peligro potencial la Supervisión podrá pedir su retiro y reemplazo inmediato de las instalaciones de la obra.

Todo equipo mecánico auto motor, deberán contar necesariamente con extintor adecuado, debidamente cargado y vigente.

14. MATERIALES Y SUMINISTROS DE CONSTRUCCIÓN.

El Contratista será responsable por el almacenamiento y protección de los materiales y equipos de obra, desde que son entregados en obra hasta la recepción final. Si un material es entregado con la conformidad y aprobación de la Supervisión, pero si por una inadecuada manipulación o almacenamiento perdiera sus características originales, deberá ser reemplazado inmediatamente por el Contratista.

Los materiales se apilarán hasta la altura recomendada por el fabricante.

Durante la disposición de materiales en el Área de almacenamiento se deberá prever no colocar pinturas, leños de combustibles u otros materiales inflamables.

El Contratista notificará por escrito al Supervisor con suficiente antelación la fecha en la que tiene la intención de comenzar la fabricación y/o preparación de los materiales específicamente manufacturados o preparados, para uso o como parte de la construcción permanente. Tal aviso debe contener una solicitud para inspección, la fecha de comienzo, la fecha esperada de la fabricación o preparación de materiales. En virtud de la recepción de tal aviso, el Supervisor hará los arreglos necesarios para tener un representante durante la manufactura, en todas las oportunidades como sea necesario para inspeccionar el material, o notificará al Contratista que la inspección deberá ser hecha en un lugar diferente al lugar de la manufactura, o notificará al Contratista que la inspección no será hecha por haberse renunciado a ella.

Ningún material, cuyas muestras se hayan solicitado, deberá emplearse en la obra hasta que se les haya dado la aprobación escrita por el Supervisor.

Inmediatamente al arribo de un abastecimiento de materiales a la obra, el Contratista deberá notificar al Supervisor, siendo este el único encargado de aceptar o rechazar la provisión completa o parcial de aquello que no cumple con las especificaciones técnicas indicadas.

Sobre los materiales, equipos y métodos de construcción, deberán regirse estrictamente por las Especificaciones Técnicas y de ninguna manera serlo de calidad inferior a lo especificado. La Supervisión podrá rechazar los materiales o equipos que, a su juicio, sean de calidad inferior que la indicada, especificada o requerida.

Todos los materiales particulados (gravas, arenas, etc.) transportados hasta el lugar de la obra, deberán estar protegidos con una lona humedecida adecuadamente y contar con las condiciones de seguridad para que éstos no se esgocen a lo largo de su recorrido e interrumpan el normal desenvolvimiento del tráfico.

No se aprobará ningún fabricante de materiales o equipos sin que éste sea de buena reputación y tenga planta de adecuada capacidad y a solicitud del Supervisor, deberán traer evidencias de que han fabricado productos similares a los que han sido especificados, debiendo proponerse previamente el nombre de los fabricantes del suministro de materiales, equipos, u otras herramientas, al Supervisor para su aprobación.



ADQUISICIÓN DE PARQUE PVF/PANEL FOTOVOLTAICO DOMICILIARIO; EN EL (LA) CON PANELES; CALLE 7 3ERA CUADRA, CALLE 12 5TA CUADRA, CALLE 6 3ERA Y 4TA CUADRA EN EL SECTOR NUEVA VILLA DEL DISTRITO DE VISTA ALEGRE, PROVINCIA DE NASCA, DEPARTAMENTO DE ICA CON CUI: 2655188

15. RECHAZOS

Si en cualquier momento anterior a la Aceptación Provisional, la Supervisión encontrase que, a su juicio, cualquier parte de la Obra, suministro o material empleado por el Contratista, es o son defectuosos o están en desacuerdo con los documentos contractuales, avisará al Contratista para que éste disponga de la parte de la obra, del suministro o del material impugnado para su reemplazo o reparación.

El Contratista, en el más breve lapso y a su costo, deberá subsanar las deficiencias. Todas las piezas o partes de reemplazo deberán cumplir con las prescripciones de garantía y estar conformes con los documentos contractuales.

En caso que el Contratista no cumpliera con lo mencionado anteriormente, la Entidad podrá efectuar la labor que debió realizar el Contratista cargando los costos correspondientes a este último. Protección del Medio Ambiente.

El Contratista preservará y protegerá toda la vegetación tal como árboles, arbustos y hierbas, que exista en el Sitio de la Obra o en los adyacentes y que, en opinión de la Supervisión, no obstaculice la ejecución de los trabajos.

El Contratista tomará medidas contra el corte y destrucción que cause su personal y contra los daños que produzcan los exposos o descuidos en las operaciones del equipo de construcción y la acumulación de materiales.

El Contratista estará obligado a restaurar, completamente a su costo, la vegetación que su personal o equipo empleado en la Obra, hubiese destruido o dañado innecesariamente o por negligencia.

16. VIGILANCIA, Y PROTECCIÓN DE LA OBRA.

El Contratista debe, en todo momento, proteger y conservar las instalaciones, equipos, maquinarias, instrumentos, provisiones, materiales y efectos de cualquier naturaleza, así como también toda la obra ejecutada, hasta su recepción, incluyendo el personal de vigilancia diurna y nocturna del área de construcción.

Los requerimientos hechos por la Supervisión al Contratista acerca de la protección adecuada que haya que darse a un determinado equipo o material, deberán ser atendidos.

Si, de acuerdo con las instrucciones de la Supervisión, las instalaciones, equipos, maquinarias, instrumentos, provisiones, materiales y efectos mencionados no son protegidos adecuadamente por el Contratista, El Propietario tendrá derecho a hacerlo, cargando el correspondiente costo al Contratista.

17. LIMPIEZA DEL SITIO DURANTE Y AL TÉRMINO DE LA OBRA

Es responsabilidad del Contratista el mantenimiento y limpieza permanente de los lugares donde se ejecute la Obra.

Antes de la aceptación final, el Contratista deberá remover todas las instalaciones de superficie, etc., y entregar el sitio a la Municipalidad en buenas condiciones y con la aprobación de la Supervisión.

Disposición de desperdicios

Los desechos resultantes deberán ser depositados en la zona indicada por la Supervisión. Esta área para desechos deberá ser ubicada dentro de la distancia máxima prevista para este propósito en las tratadas según se estipula en el estudio de Impacto Ambiental.



ADQUISICIÓN DE PARQUE PVF/PANEL FOTOVOLTAICO DOMICILIARIO; EN EL (LA) CON PANELES; CALLE 7 3ERA CUADRA, CALLE 12 5TA CUADRA, CALLE 6 3ERA Y 4TA CUADRA EN EL SECTOR NUEVA VILLA DEL DISTRITO DE VISTA ALEGRE, PROVINCIA DE NASCA, DEPARTAMENTO DE ICA CON CUI: 2655188

18. INFORMES MENSUALES Y REUNIONES

En forma mensual el Contratista entregará a la Supervisión en tres (3) copias, informes de Avance en el que se detalle en general el estado de los trabajos, problemas surgidos, estadísticas de las Obras, número de personal, equipos, pagos y otros cuya forma de presentación será acordada con la Supervisión.

Periódicamente se realizarán reuniones de coordinación sobre el estado situacional de la Obra entre la Supervisión y el Contratista quien delegará en un representante habilitado la asistencia y participación de dichas reuniones para tomar decisiones. La frecuencia de estas reuniones será definida por la Supervisión.

El avance mensual de la Obra quedará registrado en un álbum fotográfico, el que será confeccionado por el Contratista. En este álbum debe mostrarse sobre todo el avance de las diferentes secciones de obra, así como detalles particulares del suministro.

El tamaño de las fotografías será de 15 x 9 cm y contarán con una descripción de cada fotografía, debiéndose entregar a la Municipalidad un (1) original a color con (2) CD o USB, al final de la Obra.

19. OBLIGACIONES DEL CONTRATISTA

El Contratista estará obligado a ejecutar la obra de manera integral de acuerdo a los planos, especificaciones técnicas y en general a toda la documentación que conforma el expediente técnico, las bases, su oferta técnica, y de conformidad con las normas de construcción, Reglamento Nacional de Edificación, Normas Técnicas Peruanas, Normas Ambientales, Normas y Reglamentos para la Prevención de Riesgo, y otras normas aplicables, así como la Ley de Contrataciones del Estado y su Reglamento. Esta obligación implica la permanencia plena e ininterrumpida del Residente en la Obra durante la ejecución de la misma.

Ejecutar correctamente la obra, lo cual corresponde a movilización y utilización de equipos presentados a la ENTIDAD, así como la adquisición de materiales e insumos adecuados para ejecución de los trabajos, de acuerdo expediente técnico, los calendarios de avance de obra, los presupuestos adicionales y/o deductivos que hubiere lugar, respetando los materiales y equipos aprobados por la entidad. En caso de detectar en la ejecución de la obra algún error o hecho sobreveniente que requiera una modificación o adaptación de las especificaciones técnicas, planos y demás documentos técnicos, de la obra realizar las consultas a la sub Gerencia de Estudios, Obras e Infraestructura.

Efectuar detallada y oportunamente la medición y valoración de las cantidades de obra ejecutada mediante la utilización de programas de cómputo, con el fin de contar con los métodos normativos ejecutados, correspondientes a cada una de las partidas conformantes del presupuesto de obra. La entidad podrá verificar en cualquier etapa las mediciones y valoraciones reportadas, efectuando los descuentos correspondientes en caso de detectarse menores cantidades que las reportadas por el contratista, pudiendo incluso ser causal de resolución contractual, sin perjuicio de la responsabilidad del contratista por cualquier daño material y/o personal que ocasione.

Durante las etapas de la obra tales como: Ejecución de Obra y Recepción de Obra tomara en cuenta para dichos fines, la conservación y medidas ambientales exigidas y desuadas en el estudio de Impacto Ambiental del Expediente Técnico, normas emitidas por DIGESA, y otras aplicables.

El contratista deberá de implementar las acciones necesarias para el real cumplimiento de la Ley de Contrataciones del Estado y su Reglamento, leyes, resoluciones, ordenanzas entidad aplicables a la Obra, así como, para el suministro y transporte de materiales y equipos, acciones que se compromete a cumplir y respetar, no teniendo la Municipalidad responsabilidad, frente a las reclamaciones a que diese lugar el Contratista por infracción de las normas.



ADQUISICIÓN DE PARQUE PVF/PANEL FOTOVOLTAICO DOMICILIARIO; EN EL (LA) CON PANELES; CALLE 7 JERA CUADRA, CALLE 12 5TA CUADRA, CALLE 6 3ERA Y 4TA CUADRA EN EL SECTOR NUEVA VILLA DEL DISTRITO DE VISTA ALEGRE, PROVINCIA DE NASCA, DEPARTAMENTO DE ICA CON CUI: 2655188

El Contratista deberá cumplir con todas las obligaciones legales y reglamentarias en materia laboral, previsión social y sanitaria, impacto ambiental, higiene y seguridad de la industria de la construcción en el sitio de la Obra y/o campamentos que establezca por motivo de este contrato, en caso de incumplimiento de esta obligación y con reclamo debidamente justificado y aprobado, la Municipalidad podrá retener del Contratista, el monto reclamado o solicitarle que constituya una fianza o garantía a favor de esta, que cubra dicho monto, hasta que la reclamación sea absuelta. El contratista queda obligado a dar cumplimiento de los pedidos y exigencias de la Supervisión, que sean solicitados con sujeción al Contrato debiéndole proporcionar a la supervisión las facilidades y/o elementos necesarios, a fin que el seguimiento y control se efectúe en forma satisfactoria oportuna y eficiente.

Durante la realización de los trabajos y demás actividades correspondientes a la obra, el contratista se ajustará estrictamente a los plazos consignados en los calendarios valorizados de avance de obra y de Adquisición de materiales que formaran parte del contrato, respetando el cronograma de Pagos Establecidos.

El Contratista no podrá iniciar la ejecución de la Obra, sino ha sido abierto el cuaderno de obra. Con la apertura del cuaderno de Obra el Contratista se somete al seguimiento y control de la supervisión, en todo a lo que se refiere a la Obra.

El Contratista se obliga a cumplir con todos los procedimientos e instrucciones establecidas por la Municipalidad y la legislación correspondiente, en lo que respecta al Medio Ambiente y a la Seguridad y Salud Ocupacional.

Personal

El contratista deberá de emplear personal técnico calificado, obreros especializados y demás personal necesario para la correcta realización de los trabajos.

El contratista tiene la obligación de reemplazar al personal no competente o no satisfactorio, de acuerdo a las ordenes del supervisor de obra.

El contratista tiene la obligación de suministrar a los trabajadores las condiciones más adecuadas de salubridad e higiene, así como dar el debido cumplimiento a lo dispuesto en la ley 29783 de Salud y Seguridad en el trabajo y su Reglamento, así como al decreto Supremo N° 001-98-TR, y sus normas complementarias y modificatorias.

Seguridad

El Contratista deberá brindar a todo el personal de obra uniforme de trabajo y casco de seguridad tipo jockey de colores según categoría, zapatos de seguridad, botas impermeables de jete para trabajos en zonas húmedas, y demás implementos de seguridad propios de la actividad a realizar, debiendo la Supervisión verificar su correcta implementación e impedirá el ingreso a obra del personal que no cumpla con lo referido. El Contratista presentará a la Supervisión la codificación de cascos por colores según la categoría de cada trabajador y además, se deberán tener en almacén cascos adicionales para visitantes, que deberán ser de color blanco con la rotulación "Visitante" en la parte frontal. En zonas donde el ruido alcance niveles mayores a 80db (decibelios), los trabajadores deberán usar tapones protectores de oído. Se reconoce de manera práctica un nivel mayo de 80db cuando una persona deja de escuchar su propia voz en tono normal.

En zonas de gran cantidad de polvo, se proveerá al trabajador de anteojos y respiradores contra el polvo, o se deberán humedecerse para evitar que se levante el polvo.

El Contratista deberá mantener en obra un botiquín portátil que deberá contener como mínimo lo siguiente: 02 paquetes de guantes quirúrgicos, 01 frasco de yodopovidona 120 ml (solución antiséptica), 01 frasco de agua oxigenada de 120 ml, 01 frasco de alcohol de 250 ml, 05 paquetes de gasas esterilizadas de 10cm x 10cm, 08 paquetes de apósitos, 01 rollo de esparadrapo de 5cm x 4.5 m, 02 rollos de venda elástica de 3" x 5 yardas, 02 rollos de venda elástica de 4" x 5 yardas, 01 paquete de algodón de 100gr, 01 venda triangular, 10 pelotas bajalenguas (para entablillado de



ADQUISICIÓN DE PARQUE PVF/PANEL FOTOVOLTAICO DOMICILIARIO; EN EL (LA) CON PANELES; CALLE 7 JERA CUADRA, CALLE 12 5TA CUADRA, CALLE 6 3ERA Y 4TA CUADRA EN EL SECTOR NUEVA VILLA DEL DISTRITO DE VISTA ALEGRE, PROVINCIA DE NASCA, DEPARTAMENTO DE ICA CON CUI: 2655188

dedos), 01 frasco de solución de cloruro de sodio al 9/1000 x 1 lt (para lavado de heridas), 02 paquetes de gasa tipo jockey (para quemaduras), 02 frascos de colirio de 10ml, 01 tijera punta roma, 01 pinza, 01 frazada.

Se deberá colocar en un lugar visible, en las construcciones provisionales, un listado de teléfonos y direcciones de las instituciones de auxilio en caso de emergencia, bomberos, así mismo se indicará el centro de asistencia más cercano.

Para trabajos con equipos especiales: soldadoras, equipos de corte, etc., se exigirá que el trabajador use el equipo de protección personal adecuado, tales como lentes o caretas, guantes, mandil de cuero respiradores contra polvo, etcétera, según corresponda. Se colocará aviso de no fumar en lugares visibles de la obra. El área de trabajo deberá, siempre, estar libre de todo elemento punzante (clavos, alambros, fierros, etcétera) y de sustancias tales como grasas, aceites u otros que puedan causar accidentes por resbalamientos. Asimismo, se deberán eliminar los conductores de tensión, proteger las instalaciones públicas existentes: agua, desagüe, etcétera. En forma periódica se deberán reafirmar charlas de seguridad en la obra.

En la obra se deberá formar un comité de seguridad, que será presidido por el Ingeniero Residente en obras de hasta 20 trabajadores y de 20 a 100 trabajadores será el Ingeniero residente y un representante de los trabajadores.

20. MATERIALES.

Todos los materiales y equipos destinados a la obra, deberán cumplir con las características técnicas exigidas en el expediente técnico y se podrá someter a los ensayos necesarios para verificar las características.

21. LEYES, NORMAS Y ORDENANZAS.

El contratista debe de conocer y cumplir estrictamente todas las leyes, reglamentos y ordenanzas que, en cualquier forma, estén relacionadas con la ejecución de trabajos. Todas las normas laborales y las de seguridad y de higiene ocupacional. Todas las normas técnicas y prescripciones de los presentes documentos referentes a la materiales y trabajos.

22. FACILIDADES DE INSPECCIÓN.

La Supervisión y el personal autorizado por la Entidad, tendrán acceso a la obra, en todo tiempo, cualquiera sea el estado en que se encuentre, y el Contratista deberá prestarle toda clase de facilidades para el acceso a la obra y su inspección. A este fin, el Contratista deberá:

- Permitir el servicio de sus empleados y el uso de su equipo y material necesario para la inspección y supe vigilancia de la obra.
- Proveer y mantener en perfectas condiciones todas las marcas, señales y referencias necesarias para la adjudicación e inspección de la obra.
- Prestar en general, todas las facilidades y los elementos adecuados de que dispone, a fin de que la supervisión se efectúe en la forma más satisfactoria, oportuna y eficaz.
- El Contratista antes de la iniciación de la obra, deberá obligatoriamente indicar a la Entidad el horario de trabajo dentro del cual deberán realizarse los trabajos, a fin de que pueda disponer un adecuado control de los mismos.
- Los trabajos realizados fuera del horario establecido y que no hayan tenido sido autorizados por la Supervisión, NO SERÁN RECONOCIDOS para efecto de pago.

23. CONSIDERACIONES ESPECÍFICAS

23.1. HABILITACIÓN DEL POSTOR

- En caso de persona natural, acreditar con copia de DNI.
- En caso de persona jurídica, acreditar con ficha RUC, vigencia de poder y copia de DNI del



ADQUISICIÓN DE PARQUE PVF/PANEL FOTOVOLTAICO DOMICILIARIO; EN EL (LA) CON PANELES; CALLE 7 3ERA CUADRA, CALLE 12 5TA CUADRA, CALLE 6 3ERA Y 4TA CUADRA EN EL SECTOR NUEVA VILLA DEL DISTRITO DE VISTA ALEGRE, PROVINCIA DE NASCA, DEPARTAMENTO DE ICA CON CUI: 2655188

representante legal (en caso de consorcios deberán acreditar este requisito cada consorciado).
• En caso de que el postor sea un consorcio deberán anexar a la promesa de consorcio legalizada la autenticación biométrica de cada consorciado y copia del DNI del representante común del consorcio.

23.2. EQUIPAMIENTO

Cantidad	Lista de equipamiento estratégico
01	CAMION VOLQUETE 15 m3
01	CARGADOR SOBRE LLANTAS DE 125-135 HP 3 Y3
01	CAMION GRUA

NOTA:

- Se considerará la acreditación de maquinarias y equipos de mayor capacidad y potencias.
- Todos estos equipos, maquinarias, herramientas e instrumentos serán puestos a disposición de la obra en óptimas condiciones de operación.

23.3. PERSONAL PARA LA EJECUCIÓN DE LA OBRA.

- Todo el equipo profesional que participe en la ejecución de Obra deberá ser colegiado con Ley N° 18053, Ley de ejercicio profesional de arquitectos y de ingenieros.
- Con la finalidad de garantizar una adecuada prestación de los servicios y cumplir con los plazos establecidos en las bases, se exigirá la participación de los profesionales presentados en la propuesta para participar en el servicio de ser el caso que se realice cambio en el personal este deberá cumplir con lo solicitado en los presentes términos de referencia, para lo cual deberá presentar la propuesta a la entidad para su evaluación y aprobación.
- Para la ejecución de la presente Obra el personal clave debe tener un mínimo de calificaciones dado la magnitud de la Obra a ejecutar siendo las calificaciones mínimas las siguientes:

Cargo	Plantel Profesional	
	Formación Académica	Experiencia
Ing. Residente	Ingeniero Civil, titulado y colegiado.	Con un mínimo de Veinticuatro (24) meses efectivos de experiencia profesional, como Residente y/o jefe y/o supervisor y/o inspector y/o jefe de supervisión y/o residente principal y/o director residente y/o jefe residente y/o jefe residente principal y/o ingeniero residente y/o supervisor principal de obra, en la ejecución de obras iguales y/o similares al objeto de la convocatoria, que se computan desde la colegiatura.
Ing. Especialista de Seguridad en Obra y Salud en el Trabajo	Ingeniero Civil o Ingeniero de Higiene y Seguridad Industrial o Ingeniero Industrial o Ingeniero de Seguridad y Salud en el Trabajo, titulado y colegiado.	Con un mínimo de Dieciocho (18) meses de experiencia profesional acumulada como Especialista y/o ingeniero y/o supervisor y/o jefe y/o responsable y/o residente en: seguridad y salud ocupacional o seguridad e higiene ocupacional o seguridad de obra o seguridad en el trabajo o salud ocupacional o implementación de planes de seguridad e higiene ocupacional o en prevención de riesgos laborales, en la ejecución o supervisión de obras en General, que se computan desde la colegiatura.
Ing. Especialista	Ingeniero Civil o	Con un mínimo de Doce (12) meses de



ADQUISICIÓN DE PARQUE PVF/PANEL FOTOVOLTAICO DOMICILIARIO; EN EL (LA) CON PANELES; CALLE 7 3ERA CUADRA, CALLE 12 5TA CUADRA, CALLE 6 3ERA Y 4TA CUADRA EN EL SECTOR NUEVA VILLA DEL DISTRITO DE VISTA ALEGRE, PROVINCIA DE NASCA, DEPARTAMENTO DE ICA CON CUI: 2655188

Ambiental	Ingeniero Ambiental o Ingeniero de Gestión Ambiental o Ingeniero Ambiental y de Recursos Ambientales o Ingeniero de Recursos Naturales y Energía Renovable o Ingeniero de Recursos Renovables o Ingeniero Ambiental y de Recursos Naturales.	Experiencia profesional acumulada como Experiencia como Especialista y/o ingeniero y/o supervisor y/o jefe y/o responsable y/o residente ambiental y/o ambientalista en: mitigación ambiental o ambientalista o monitoreo y mitigación ambiental o impacto ambiental o medio ambiente, en la ejecución o supervisión de obras en General, que se computan desde la colegiatura.
-----------	--	---

- Se considera obras similares para la experiencia del personal clave a Obras de infraestructura recreativa (plazas, parques, plazuelas, boulevares, malecones, alamedas) y deportiva (conseros, estadios, zonas deportivas, complejos deportivos).
- La experiencia del plantel profesional clave propuesto se podrá acreditar con cualquiera de los siguientes documentos: (i) copia simple de contratos con su respectiva conformidad o (ii) copia simple de constancias o (iii) copia simple de certificados o (iv) cualquier otro documento, que fehacientemente, demuestre la experiencia del profesional propuesto.
- No son parte del plantel profesional clave para la ejecución de la obra, aquel personal que realiza actividades operativas o administrativas, tales como el maestro de obra, guardián, vigilante, almacenero, peón, chofer, conserje, secretaria u otros; ni tampoco el topógrafo, administrador de obra, ni los asistentes del personal clave.
- Cabe precisar que las calificaciones y experiencia del plantel profesional clave deben incluirse como requisito de calificación en los literales A.2 y A.3 del presente Capítulo.
- Los profesionales que formen parte del plantel profesional deben ser solo aquellos incluidos en el desagregado del análisis de gastos generales del expediente técnico, que sean estrictamente necesarios para la ejecución de la obra teniendo en consideración la naturaleza, complejidad y envergadura de la obra a ejecutar, así como el plazo de ejecución previsto, cautelando que no constituya un obstáculo que perjudique la competencia de los postores.
- El residente de la obra debe cumplir con las calificaciones y la experiencia mínima establecida en el artículo 179 del Reglamento. En ese sentido, el residente de la obra debe ser un profesional colegiado, habilitado y especializado, el cual puede ser ingeniero o arquitecto, según corresponda a la naturaleza de los trabajos, con no menos de dos (2) años de experiencia en la especialidad, en función de la naturaleza, envergadura y complejidad de la obra.
- Las calificaciones del plantel profesional que se pueden requerir son el grado académico de bachiller o título profesional, según corresponda. Por consiguiente, no se puede exigir que el plantel profesional cuente con otros grados académicos (maestría o doctor), otros títulos (por ejemplo, de especialidad) y/o capacitaciones adicionales (diplomados, cursos u otros).
- Al establecer la profesión del plantel, se debe requerir profesionales de diversas carreras o de manera general a un profesional de cualquier carrera, salvo que por mandato normativo o por el tipo de competencias y conocimientos requeridos, la actividad a desarrollar solo pueda ser ejecutada por un profesional de determinada carrera.
- El tiempo de experiencia que se exige a los profesionales, debe ser razonable, acorde con la relevancia de sus funciones en la ejecución de la obra, congruente con el periodo en el cual dicho personal ejecutará las actividades para las que se lo requiere y los honorarios establecidos en el expediente técnico debiendo verificarse la existencia en el mercado de profesionales en capacidad de cumplir con tales exigencias. Asimismo, no puede restringirse la antigüedad de los trabajos que puede acreditar el personal, prevista en las bases estándar, que no puede ser mayor a veinticinco (25) años anteriores a la fecha de la presentación de ofertas.
- Solo se puede establecer el cómputo de la experiencia desde la colegiatura, cuando la



ADQUISICIÓN DE PARQUE PVF/PANEL FOTOVOLTAICO DOMICILIARIO; EN EL (LA) CON PANELES; CALLE 7 JERA CUADRA, CALLE 12 5TA CUADRA, CALLE 6 JERA Y 4TA CUADRA EN EL SECTOR NUEVA VILLA DEL DISTRITO DE VISTA ALEGRE, PROVINCIA DE NASCA, DEPARTAMENTO DE ICA CON CUI: 2656168

- normativa de determinada profesión establezca que la función que desempeñará el profesional requiere de la habilitación en el colegio profesional.
- Asimismo, no se debe exigir experiencia en la especialidad u obras similares al objeto de la convocatoria a aquellos profesionales cuya función no requiere experiencia específica en un tipo de obra, bastando que tengan experiencia en obras en general, tales como los profesionales de costos, presupuestos y valorizaciones, seguridad y salud en el trabajo, gestión de riesgos, coordinación o administración del contrato, topógrafo, entre otros.
 - En ningún caso corresponde exigir al plantel profesional, simultáneamente, experiencia en obras en general y en obras similares o en la especialidad, ni tampoco exigir acreditar experiencia en más de un cargo.
 - No se debe exigir un tiempo determinado de colegiatura o de ejercicio profesional, pues lo relevante es la experiencia efectiva con la que cuenta el profesional, y no el mero transcurso del tiempo desde su colegiatura.
 - La colegiatura y habilitación de los profesionales debe requerirse para el inicio de su participación efectiva en la ejecución de la obra, tanto para los profesionales titulados en Perú como para los titulados en el extranjero.

23.4. DE LA EXPERIENCIA EN LA ESPECIALIDAD DEL EJECUTOR DE OBRA

El postor debe acreditar un monto facturado acumulado equivalente a UNA (01) VEZ el valor referencial en la ejecución de obras similares durante los 10 años anteriores a la fecha de presentación de ofertas que se computarán desde la suscripción del acta de recepción de obra.

Para dicho efecto, el monto facturado acumulado en obras similares esté considerado en el requisito de calificación "Experiencia del postor en la especialidad" previsto en el literal B del presente Capítulo.

24. CONDICIONES DE LOS CONSORCIOS

De conformidad con el numeral 49.5 del artículo 49 del Reglamento, el área usuaria puede incluir lo siguiente:

- El número mínimo de consorciados es de TRES (03) INTEGRANTES
- El porcentaje mínimo de participación en la ejecución del contrato, para el integrante del consorcio será menor 35%
- El porcentaje mínimo de participación en la ejecución del contrato, para el integrante del consorcio que acredite mayor experiencia, es mayor a 65%.

25. RESPONSABILIDAD POR DAÑOS

25.1. Daños a la obra y personas propietarias

El contratista es responsable y tiene la obligación de proteger los trabajos ejecutados contra daños, pérdida de materiales y perjuicios ocasionados en la obra, a las personas y las propiedades de terceros incluyendo entre los terceros de la Municipalidad y a cualquier persona contratada por ésta en la relación o no a la ejecución de la obra.

Además, el contratista deberá de proveer por su cuenta la solución de los inconvenientes y la reparación de los daños mencionados y deberá mantener indemne a la Municipalidad.

25.2. Indemnizaciones requeridas por la Municipalidad

El contratista cubrirá a la entidad y a cualquier persona contratada por ésta en relación con la ejecución de la obra, de cualquier reclamación o pedido de indemnización.

25.3. Protección y restauración de propiedades

El contratista no entrará en propiedad ajena sin obtener los correspondientes permisos, será responsable del cuidado de toda la propiedad pública y/o privadas de posible afectación por la obra y usará todas las precauciones razonables para impedir los posibles daños.



ADQUISICIÓN DE PARQUE PVF/PANEL FOTOVOLTAICO DOMICILIARIO; EN EL (LA) CON PANELES; CALLE 7 JERA CUADRA, CALLE 12 5TA CUADRA, CALLE 6 JERA Y 4TA CUADRA EN EL SECTOR NUEVA VILLA DEL DISTRITO DE VISTA ALEGRE, PROVINCIA DE NASCA, DEPARTAMENTO DE ICA CON CUI: 2656168

26.4. Informe de accidentes y/o accidentes judiciales

El contratista dará aviso inmediato, dentro de un máximo de 24 horas de cualquier accidente o hecho que se produjera durante la ejecución de la obra, que determine perjuicios a terceros y/o a las propiedades o pudiera ocasionar daños a la misma.

26. SEGUROS

26.1. Seguros por accidente

Póliza permanente que cubra contra accidentes provenientes del trabajo durante la ejecución del contrato a todo su personal. Deben mantenerse vigentes desde el inicio de los trabajos hasta la culminación de los mismos.

27. MANO DE OBRA

27.1. Contratación de personal

El contratista tomará las providencias relativas a la contratación, alojamiento, transporte, alimentación, pago de salarios y beneficios sociales de sus trabajadores, sean estos locales o extranjeros.

27.2. Instalaciones provisionales de campo

El contratista proveerá a su costo las instalaciones en un área apropiada para todo su personal obrero, técnico, administrativo relacionados con su contrato.

27.3. Legislación de trabajo

El contratista deberá de respetar las disposiciones vigentes de la legislación del ministerio de trabajo, promoción del empleo de todo el personal a su cargo para la ejecución de la obra.

28. EQUIPOS MATERIALES Y OBRA TEMPORALES

28.1. Calidad de los materiales y ensayo de los mismos

El contratista deberá a su propio costo obtener las muestras de materiales antes de que ellas sean incorporadas a la obra para ser sometidas a ensayos conforme a las instrucciones que imparte la Supervisión.

El contratista deberá de suministrar asistencia, los instrumentos, las máquinas, los trabajadores y los materiales que son normalmente necesarios para el examen, medición y la realización de los protocolos de pruebas relativas a cualquier servicio y a la calidad.

28.2. Cartel de Obra

El contratista asumirá los costos de los carteles de Obra, que será (01) como mínimo. En dicho cartel se colocará el nombre de la obra con las características que indican en el expediente técnico.

29. SUSPENSIÓN DE LA OBRA

Será con autorización de la ENTIDAD cuando lo considere necesario, podrá ordenar la suspensión o intervención, parcial o total de la obra ley de Contrataciones del Estado y sus Reglamentos, decisión que será impartida mediante orden escrita, causados por:

- Trabajos defectuosos o no autorizados
- Negligencia cometida por el contratista
- Atrasos de la ejecución de la Obra.
- Causa prevista del contrato.

30. SUBSANACIÓN DE DEFICIENCIAS

El contratista no podrá entregar la obra defectuosa o mal ejecutada, aduciendo defectos, errores u omisiones en los planos o especificaciones técnicas, elaboradas por el mismo, deteniendo el trabajo



ADQUISICIÓN DE PARQUE PFV/PANEL FOTOVOLTAICO DOMICILIARIO; EN EL (LA) CON PANELES; CALLE 7 3ERA CUADRA, CALLE 12 5TA CUADRA, CALLE 6 3ERA Y 4TA CUADRA EN EL SECTOR NUEVA VILLA DEL DISTRITO DE VISTA ALEGRE, PROVINCIA DE NASCA, DEPARTAMENTO DE ICA CON CUI: 2665188

defectuoso, ser subsanado y enmendado por su exclusiva cuenta

Cuando el contratista no efectuó las correcciones correspondientes dentro del tercer día laborable tendrá un pago de penalidades por demora.

31. DE LOS PLANOS Y ESPECIFICACIONES

Los trabajos deberán de efectuarse conforme a los planos, especificaciones técnicas y otros documentos elaborados por el contratista que conforman el expediente técnico, los que debidamente revisados y visados por la supervisión y aprobados por la ENTIDAD, forman parte del contrato, es obligación inexcusable del contratista actuar de conformidad con estos documentos.

El contratista no podrá aducir faltas de aprobación de planos de ejecución con excusas para retraso de los trabajos, a menos que el plano faltante fuera indispensable para la ejecución de la obra. Para cualquier detalle o información que no apareciera claramente en los planos, etc., el contratista deberá pedir un tiempo razonable anticipado y en todo caso antes de la ejecución de la obra.

32. PRORROGA DEL PLAZO DE TÉRMINO DE LAS OBRAS

El contratista solo tendrá derecho a solicitar que se le conceda prórroga en el plazo de ejecución de la obra, como consecuencia de las siguientes causas:

- Atrasos o paralizaciones causadas por demoras en el pago de valorizaciones.
- Demora por desabastecimiento sostenido de materiales en el mercado nacional debidamente comprobado.
- Demora por paralizaciones ordenadas por la ENTIDAD.
- Demoras por causas fortuitas o de fuerza mayor, no imputables a las partes tales como desastres naturales que afectan directamente el ámbito de la obra.

Solo se concederá la prórroga cuando la causa invocada modifique o altere la ruta del calendario de avances de obra.

Para que proceda una ampliación de plazo, el contratista deberá anotar en el cuaderno de obra durante la ocurrencia de la causa, las circunstancias que, a su criterio ameriten una ampliación de plazo y dentro de los quince días.

Después de (7) días de formulado el pedido, la supervisión emitirá un pronunciamiento para emitir un informe expresando todo a la ENTIDAD.

33. CUADERNO DE OBRA

Que de acuerdo a la DIRECTIVA N° 009-2020-OSCECD se usará el CUADERNO DE OBRA DIGITAL, el mismo que se constituye una herramienta informática que permite optimizar el registro de la información relevante de la ejecución de las obras, de manera ágil, oportuna y transparente; así como el acceso a dicha información durante y después de culminada la ejecución de la obra, cautelando la mantenibilidad de su registro.

El cuaderno de obra digital es una herramienta informática desarrollada y administrada por el OSCE, que sustituye al cuaderno de obra físico con las características y formalidades establecidas en el artículo 181 del Reglamento.

En el cuaderno de obra digital se registrarán los hechos relevantes que ocurran durante la ejecución de la obra, las órdenes, las consultas y las respuestas a las consultas, que se abra en la fecha de entrega del terreno y se cierre culminado el acto de recepción de la obra o el acto de constatación física de la obra, según corresponda.

El acceso y registro en el cuaderno de obra digital se realiza a través de internet, ingresando a

331



[Handwritten signature]

[Handwritten signature]



ADQUISICIÓN DE PARQUE PFV/PANEL FOTOVOLTAICO DOMICILIARIO; EN EL (LA) CON PANELES; CALLE 7 3ERA CUADRA, CALLE 12 5TA CUADRA, CALLE 6 3ERA Y 4TA CUADRA EN EL SECTOR NUEVA VILLA DEL DISTRITO DE VISTA ALEGRE, PROVINCIA DE NASCA, DEPARTAMENTO DE ICA CON CUI: 2665188

<https://www.gob.pe/osce>. En ese sentido, el contratista tiene la responsabilidad de contar y mantener el equipamiento y las condiciones que aseguren una conectividad oportuna y adecuada. El inspector de obra, supervisor de obra y residente de obra están obligados a registrar en el cuaderno de obra digital, toda la información que corresponda anotar en el cuaderno de obra, según lo previsto en la Ley y el Reglamento.

El registro de la información en el cuaderno de obra digital debe ser efectuado únicamente por perfiles de usuarios autorizados (inspector de obra, supervisor de obra y residente de obra) de conformidad con la Ley, el Reglamento, así como en los términos y condiciones de uso y los documentos de orientación sobre las funcionalidades de esta herramienta informática que establece el OSCE. La aceptación de los términos y condiciones de uso del cuaderno de obra digital es obligatoria para el acceso e interacción con este y supone su estricto cumplimiento. En el cuaderno de obra digital se registrarán: i) ocurrencias de hechos relevantes que se presenten durante la ejecución de la obra, ii) órdenes, iii) consultas y iv) respuestas a las consultas.

34. ATRASOS

Cuando el monto de las valorizaciones acumuladas a una fecha determinada sea menor al 80% del monto de las valorizaciones, programadas a dicha fecha.

Así mismo en caso de atraso en la finalización de la obra por causas imputables al contratista, con respecto a la fecha consignada de Avance de Obra vigente y en plazo de levantamiento observaciones en el proceso de recepción de la misma, y considerando que dicho atraso produce una extensión de los servicios de supervisión, lo cual genera mayor costo, el contratista asumirá el costo.

35. ADICIONALES Y REDUCCIONES

Si el contratista considera que por causa mayor debidamente justificada o por alguna instrucción, información, enmienda o adición de los planos u otros documentos entregados después de la fecha de suscripción del contrato se genere un presupuesto adicional, deberá notificarlo a través del cuaderno de obra, dentro de un plazo de (07) días.

Solo se procederá a la ejecución de obras adicionales cuando se cuente previamente con la aprobación escrita correspondiente de la ENTIDAD.

La ENTIDAD no reconocerá los costos de las obras adicionales que se generen por algún error u omisión de las pautas en el expediente técnico.

36. RECLAMOS Y PLATEAMIENTOS

Los reclamos y planteamientos deben de formularse en el cuaderno de obra, como condición indispensable para poder ser atendidos.

Los reclamos y planteamientos, que no hubieran sido atendidos por la supervisión, se podrá dirigirse hacia la ENTIDAD la cual lo resolverá en un plazo de (10) días.

37. RECEPCIÓN DE LA OBRA

En la fecha de la culminación de la obra, el residente anota los hechos en el cuaderno de obra y solicita la recepción de las mismas. El inspector y/o Supervisor en un plazo no mayor a (5) días informa a la ENTIDAD, ratificando lo mencionado por el residente.

Después del informe a la ENTIDAD este debe designar un comité de recepción, el cual estará integrado por un representante de la ENTIDAD y el asesor técnico de dicho comité.

331



ADQUISICIÓN DE PARQUE PFV/PANEL FOTOVOLTAICO DOMICILIARIO; EN EL (LA) CON PANELES; CALLE 7 3ERA CUADRA, CALLE 12 5TA CUADRA, CALLE 6 3ERA Y 4TA CUADRA EN EL SECTOR NUEVA VILLA DEL DISTRITO DE VISTA ALEGRE, PROVINCIA DE NASCA, DEPARTAMENTO DE ICA CON CUI: 2655188

En un plazo no mayor de (20) días el comité inicia el procedimiento de recepción de la obra. Culminada la verificación, sin existencias de observaciones se procede a la recepción y culmina el proceso, el acta de recepción debe de ser suscrita por los integrantes del comité

De existir observaciones se crea un pliego de observaciones y no se recibe la obra, el contratista dispone de un (1/10) del plazo de ejecución para subsanar las observaciones. Subsanadas las observaciones el contratista solicita nuevamente la recepción de la obra en el cuaderno de obra luego de ser verificado e informado a la ENTIDAD EN UN PLAZO DE TRES (03) DIAS el comité de recepción suscribe el acta de recepción de obra.

Todo retraso en la subsanación de las observaciones que exceda el plazo se considera como demora para efectos de las penalidades que correspondan y puede dar lugar a la ENTIDAD resuelva el contrato por incumplimiento.

38. LIQUIDACION DE OBRA

El contratista debe de presentar la liquidación debidamente sustentada con la documentación y cálculos detallados, dentro de un plazo de (30) días, después la ENTIDAD debe de pronunciarse ya sea observando la liquidación presentada por el contratista, a la vez elaborar otro y notificar al contratista para que este se pronuncie dentro de (15) días.

La liquidación queda consentida o aprobada cuando, practicada por una de las partes, es observada dentro del plazo establecido.

39. EQUIPOS, MAQUINARIA Y MEDIOS AUXILIARES.

El contratista situara en las obras el equipo o maquinaria y medios auxiliares que sean precisos para la correcta ejecución de aquellas en los plazos establecidos, y en todo caso los equipos que propusieron en las bases, en los mismos términos y detalles. Dichos equipos, adscritos a la obra deberán estar en perfectas condiciones de funcionamiento

40. INSUFICIENCIA DEL EQUIPO.

Si el equipo fuese insuficiente para la ejecución de la obra en los plazos establecidos, la supervisión notificará de la situación al contratista y procederá con las sanciones que correspondan, el contratista no tendrá derecho a reclamación alguna ante la ENTIDAD contratante.

41. ALMACENAMIENTO DE MATERIALES.

Las zonas destinadas a acopios requerirán la aprobación del supervisor de obra, debiendo ser acondicionados a completa satisfacción de este, una vez hayan cumplido su misión de forma tal recuperen su forma original.

42. MATERIALES NO EMPLEADOS

La limpieza de la obra y la eliminación de los materiales acopiados y no utilizados corresponden al contratista.

43. TRABAJOS DEFECTUOSOS O MAL EJECUTADOS

El contratista es exclusivamente responsable de la ejecución y conservación de las obras objeto del presente contrato y de las fallas que en ella pudieran notarse, sin que la exima de responsabilidad las circunstancias de que la supervisión de obra haya examinado y reconocido la obra durante su construcción o los materiales empleados



ADQUISICIÓN DE PARQUE PFV/PANEL FOTOVOLTAICO DOMICILIARIO; EN EL (LA) CON PANELES; CALLE 7 3ERA CUADRA, CALLE 12 5TA CUADRA, CALLE 6 3ERA Y 4TA CUADRA EN EL SECTOR NUEVA VILLA DEL DISTRITO DE VISTA ALEGRE, PROVINCIA DE NASCA, DEPARTAMENTO DE ICA CON CUI: 2655188

44. CONSERVACION Y SEÑALIZACION DE LAS OBRAS.

El contratista está obligado a la conservación correcta de la obra a su costo, hasta la finalización de dicha ejecución.

El contratista cumplirá las órdenes que reciba del supervisor acerca de la instalación de señales complementarias o modificación de las ya instaladas.

45. SEGURIDAD DURANTE LA CONTRUCCION.

Complementando las actividades programadas se tomarán las medidas de seguridad durante la ejecución de la obra la misma que deberá implementarse de tal manera que se den todas las condiciones necesarias para evitar accidentes. Deberá atenderse a las disposiciones vigentes para la prevención y control de incendios y a las instrucciones, complementarias que dicte el supervisor.

46. SEGURIDAD Y SALUD OCUPACIONAL.

EL CONTRATISTA DEBERA DE CUMPLIR CON LA NORMATIVA LEGAL, SOBRE SEGURIDAD Y SALUD ocupacional de aplicación en su actividad; al respecto deberá dar estricto cumplimiento, bajo su responsabilidad en caso de inobservancia.

47. ADELANTOS

- Adelanto directo: La entidad otorgará un solo adelanto del 10% del monto del contrato actual el contratista deberá de solicitarlo formalmente dentro de los (5) días.
- Adelanto para materiales o insumos: Será de un 20% del contrato original, conforme al calendario de adquisición de materiales o insumos.

48. FORMAS DE PAGOS.

- Valorizaciones: Las formas de valorizaciones y facturas de pagos era la preparada por el contratista en coordinación con el supervisor de las obras. La valorización será aprobada por el supervisor presentada a la ENTIDAD dentro de los (05) días contados a partir del primer día del mes.
- Valorizaciones mensuales: Se presentarán durante los cinco primeros días hábiles, siguiente a la ejecución de trabajos de tres ejemplares, acompañadas según el caso por los cómputos métricos resultantes.
- Valorización de liquidación final: Luego de la recepción de las obras, el contratista presentara la valorización de liquidación final debidamente sustentada con la documentación y cálculos detallados.

49. PENALIDAD POR MORA

En caso de retraso injustificado del contratista en la ejecución de la obra, aquel se hará acreedor a una penalidad por mora, por cada día de atraso hasta por un monto máximo equivalente al diez por ciento (10%) del monto contractual vigente. Esta penalidad será deducida de los pagos a cuenta, del pago final, liquidación final o si fuera necesario, se cobrará del monto resultante de la ejecución de las garantías de fiel cumplimiento.



MUNICIPALIDAD DISTRITAL DE VISTA ALEGRE
ADJUDICACIÓN SIMPLIFICADA N° 21-2025-MDVA/CS-PRIMERA CONVOCATORIA



ADQUISICIÓN DE PARQUE PVF/PANEL FOTOVOLTAICO DOMICILIARIO; EN EL (LA) CON
PANELES; CALLE 7 3ERA CUADRA, CALLE 12 5TA CUADRA, CALLE 6 3ERA Y 4TA
CUADRA EN EL SECTOR NUEVA VILLA DEL DISTRITO DE VISTA ALEGRE, PROVINCIA
DE NASCA, DEPARTAMENTO DE ICA CON CUI: 2668188

La forma de cálculo será la siguiente:

$$\text{Penalidad Diaria} = 0.10 \times \text{Monto vigente} \times \text{Plazo vigente en días}$$

$$\text{Penalidad diaria} = 0.10 \times \text{monto vigente} \times \text{F x plazo vigente en días}$$

Donde F tiene los siguientes valores.

- a) Para plazos menores o iguales a sesenta (60) días, para bienes, servicios en general, consultorias y ejecución de obras: F = 0.40
b) Para plazos mayores a 60 días
b.1) Para bienes, servicios en general y consultorias F=0.25
b.2) Para obras F=0.15.

50. OTRAS PENALIDADES

De acuerdo con el artículo 163 del Reglamento, se pueden establecer otras penalidades, distintas al retraso o mora, las cuales deben ser objetivas, razonables, congruentes y proporcionales con el objeto de la contratación. Estas son las siguientes:

N°	Supuestos de Aplicación de penalidad	Forma de Cálculo	Procedimiento
1	Cuando el personal acreditado permanece menos de sesenta (60) días desde el inicio de su participación en la ejecución del contrato o del ítem del plazo de ejecución, si este es menor a los sesenta (60) días, de conformidad con las disposiciones establecidas en el numeral 190.2 del artículo 190 del Reglamento	0.5 UIT Por cada día de ausencia del personal en obra en el plazo previsto	Según informe del supervisor
2	En caso el contratista incumpla con su obligación de ejecutar la prestación con el personal acreditado o debidamente sustituido.	0.5 UIT por cada día de ausencia del personal en obra	Según informe del supervisor.
3	Si el contratista o su personal no permiten el acceso al cuaderno de obra al supervisor de obra impidiéndole anotar las ocurrencias	Cinco por mil (5/1000) del monto de la valorización del periodo por cada día de dicho incumplimiento.	Según informe del supervisor.
4	Cuando El Contratista no cuente con los dispositivos de seguridad en la obra, tanto peatonal o vehicular incumpliendo las normas, además de las señalizaciones solicitadas por la Municipalidad.	Cinco por mil (5/1000) del monto de la valorización del periodo por cada día de incumplimiento.	Según informe del supervisor.
5	Cuando el contratista no coloque cartel de obra dentro del plazo establecido en las especificaciones técnicas y/o el contrato	Cinco por mil (5/1000) del monto de la valorización del periodo por cada día de dicho incumplimiento	Según informe del supervisor
6	Cuando el contratista no cumpla con dotar a su personal de los elementos de seguridad y la indumentaria señalada por la Municipalidad. Esta penalidad se considerará por el total de trabajadores	Cinco por mil (5/1000) del monto de la valorización del periodo por cada día de dicho incumplimiento	Según informe del supervisor



MUNICIPALIDAD DISTRITAL DE VISTA ALEGRE
ADJUDICACIÓN SIMPLIFICADA N° 21-2025-MDVA/CS-PRIMERA CONVOCATORIA



ADQUISICIÓN DE PARQUE PVF/PANEL FOTOVOLTAICO DOMICILIARIO; EN EL (LA) CON
PANELES; CALLE 7 3ERA CUADRA, CALLE 12 5TA CUADRA, CALLE 6 3ERA Y 4TA
CUADRA EN EL SECTOR NUEVA VILLA DEL DISTRITO DE VISTA ALEGRE, PROVINCIA
DE NASCA, DEPARTAMENTO DE ICA CON CUI: 2668188

7	Cuando el contratista ingrese materiales a la obra sin autorización.	Cinco por mil (5/1000) del monto de la valorización del periodo por cada día de dicho incumplimiento	Según informe del supervisor
8	Cuando el contratista entregue documentación incompleta de los materiales perjudicando el trámite normal de los mismos dentro de la obra	Cinco por mil (5/1000) del monto de la valorización del periodo por cada día de dicho incumplimiento.	Según informe del supervisor.
9	Cuando el contratista no cumpla con entregar el calendario valorizado adecuado a la fecha de inicio del plazo contractual en un plazo de 72 horas	Cinco por mil (5/1000) del monto de la valorización del periodo por cada día de dicho incumplimiento.	Según informe del supervisor.
10	Cuando el contratista no realice las pruebas y ensayos oportunamente para verificar la calidad de los materiales y las dosificaciones.	Cinco por mil (5/1000) del monto de la valorización del periodo por cada día de dicho incumplimiento.	Según informe del supervisor.
11	Cuando el Ingeniero Residente de la obra no se encuentre en forma permanente en la obra.	Cinco por mil (5/1000) del monto de la valorización del periodo por cada día de dicho incumplimiento	Según informe del supervisor
12	Cuando el contratista no presente los equipos declarados en la propuesta técnica o estos no se encuentren operativos al 100%	Cinco por mil (5/1000) del monto de la valorización del periodo por cada día de dicho incumplimiento.	Según informe del supervisor

Importante:

No se puede iniciar obras antes de la autorización de la Municipalidad de Vista Alegre. La autorización se otorga una vez se ha presentado la propuesta técnica y cuando la Comisión de Bases de la Municipalidad de Vista Alegre aprueba el numeral 190.4 del artículo 190 del Reglamento.

60. DE LA SUBCONTRATACIÓN

No está permitida la Subcontratación.

61. REAJUSTE DE PRECIOS.

Se deberá de seguir lo establecido en la Ley de Contrataciones del Estado y su Reglamento



ADQUISICIÓN DE PARQUE PVF/PANEL FOTOVOLTAICO DOMICILIARIO; EN EL (LA) CON PANELES; CALLE 7 3ERA CUADRA, CALLE 12 5TA CUADRA, CALLE 6 3ERA Y 4TA CUADRA EN EL SECTOR NUEVA VILLA DEL DISTRITO DE VISTA ALEGRE, PROVINCIA DE NASCA, DEPARTAMENTO DE ICA CON CUI: 2655108

62. CONFIDENCIALIDAD.

El contratista deberá mantener la perpetuidad de confidencialidad y reserva absoluta en el manejo de cualquier información y documentación a la que se tenga acceso a consecuencia de la ejecución del contrato, quedando prohibido a revelar a terceros. El contratista deberá dar cumplimiento a todas las políticas y estándares definidos por la municipalidad e materia de seguridad de la información. Dicha obligación comprende la información que se entrega como también a la que se genera durante la ejecución del contrato de la obra y la información producida una vez que se haya concluido los trabajos. Dicha información puede consistir en mapas, dibujos, fotografías, videos, mosecos, planos, informes, recomendaciones, cálculos, documentos, estudios, grabaciones, películas, programas informáticos y demás datos compilados o recibidos por el contratista, el incumplimiento de esta obligación acarrea las responsabilidades y penas correspondientes.

63. RESPONSABILIDAD POR VICIOS OCULTOS

El proveedor será responsable por la calidad ofrecida y los vicios ocultos del servicio ofertado, conforme a lo indicado en el artículo 40° de la ley de contrataciones y el artículo 146 del reglamento de la ley de contrataciones del estado, por un plazo de 01 años, a partir de la emisión de conformidad por parte de la Municipalidad Distrital de Vista Alegre.

64. ANTISOBORNISMO

Asimismo, el proveedor se obliga a conducirse en todo momento, durante la ejecución del contrato, honestidad, probidad, veracidad e integridad y de no cometer actos ilegales o de corrupción, directa o indirectamente, o a través de socios, accionistas, participacionistas, integrantes de los órganos de administración apoderados, representantes legales, funcionarios, asesores o personas vinculadas, en virtud a lo establecido en los artículos antes citados de la ley de contrataciones del estado y su reglamento.

65. ANTICORRUPCIÓN

El proveedor acepta expresamente que no llevará a cabo acciones que están prohibidas por las leyes locales u otras leyes anticorrupción, sin limitar lo anterior, el proveedor / contratista se obliga a no efectuar ningún pago, ni ofrecerá ni transigirá algo de valor, de manera que pudiese violar las leyes locales u otras leyes anticorrupción, sin restricción alguna. En forma especial, el proveedor declara con carácter de declaración jurada que no encuentra inmerso en algún proceso de carácter penal vinculado a presuntos ilícitos penales contra el estado peruano, constituyendo su declaración, la firma de este en el orden de servicio de la que estos forman parte integrante.

66. RESOLUCIÓN DEL CONTRATO

El Consultor suscribió contrato con la MDVA para asumir la responsabilidad en la formulación del expediente técnico de obra en el marco de la normatividad vigente. Conforme a lo dispuesto en el numeral 165.4 del art. 165° del RLCE, la entidad puede resolver el contrato sin requerir previamente el cumplimiento al contratista, cuando se debe a la culminación del monto máximo de periodicidad por mora u otras penalidades o cuando la situación de incumplimiento no pueda ser revertida. En estos casos, basta comunicar al contratista mediante carta notarial la decisión de resolver el contrato. Las penalidades por retraso injustificado, aplicación de otras penalidades, causales y procedimiento para la resolución del contrato también son aplicadas de conformidad con los art. 161°, 162°, 163° y 164° del RLCE.

Importante

Para determinar que los postores cuenten con las capacidades necesarias para ejecutar el contrato, el órgano encargado de las contrataciones o comité de selección, según corresponda, incorpora los requisitos de calificación que se extraen del expediente técnico, no pudiendo incluirse requisitos adicionales a los previstos en el mismo, ni distintos a los siguientes:

BASES INTEGRADAS



3.2. REQUISITOS DE CALIFICACIÓN

A CAPACIDAD TÉCNICA Y PROFESIONAL

A.1 EQUIPAMIENTO ESTRATÉGICO

Requisitos:

Requisitos:

Cantidad

01

01

01

Lista de equipamiento estratégico
CAMION VOLQUETE 15 m3
CARGADOR SOBRE LLANTAS DE 125-135 HP 3 Y3
CAMION GRUA

Acreditación:

De conformidad con el numeral 49.3 del artículo 49 y el literal e) del numeral 139.1 del artículo 139 del Reglamento este requisito de calificación se acredita para la suscripción del contrato.

Importante

No corresponde solicitar como equipamiento que el postor cuente con oficinas, locales u otros espacios físicos. Asimismo, no se puede requerir características, años de antigüedad y demás condiciones del equipamiento que no consten en el expediente técnico.

A.2 CALIFICACIONES DEL PLANTEL PROFESIONAL CLAVE

FORMACIÓN ACADÉMICA DEL PLANTEL PROFESIONAL CLAVE

Requisitos:

Cargo	Profesión
Ing. Residente	Ingeniero Civil, titulado y colegiado
Ing. Especialista de Seguridad en Obra y Salud en el Trabajo	Ingeniero Civil o Ingeniero de Higiene y Seguridad Industrial o Ingeniero Industrial o Ingeniero de Seguridad y Salud en el Trabajo, titulado y colegiado.
Ing. Especialista Ambiental	Ingeniero Civil o Ingeniero Ambiental o Ingeniero de Gestión Ambiental o Ingeniero de Recursos Ambientales o Ingeniero de Recursos Naturales y Energía Renovable o Ingeniero de Recursos Renovables o Ingeniero Ambiental y de Recursos Naturales.

Acreditación:

De conformidad con el numeral 49.3 del artículo 49 y el literal e) del numeral 139.1 del artículo 139 del Reglamento este requisito de calificación se acredita para la suscripción del contrato.

Importante

El residente de la obra debe cumplir las calificaciones establecidas en el artículo 179 del Reglamento.

A.3 EXPERIENCIA DEL PLANTEL PROFESIONAL CLAVE

Requisitos:

BASES INTEGRADAS



MUNICIPALIDAD DISTRITAL DE VISTA ALEGRE
ADJUDICACIÓN SIMPLIFICADA N° 21-2025-MDVA/CS-PRIMERA CONVOCATORIA

Cargo	Experiencia
Ing. Residente	Con un mínimo de Veinticuatro (24) meses efectivos de experiencia profesional como Residente y/o jefe y/o supervisor y/o inspector y/o jefe de supervisión y/o residente principal y/o director residente y/o jefe residente y/o supervisor principal de obra, en la ejecución de obras iguales y/o similares al objeto de la convocatoria, que se computan desde la colegiatura.
Ing. Especialista de Seguridad en Obra y Salud en el Trabajo	Con un mínimo de Dieciocho (18) meses de experiencia profesional acumulada como Especialista y/o ingeniero y/o supervisor y/o jefe y/o responsable y/o residente en: seguridad y salud ocupacional o seguridad en el trabajo o salud ocupacional o implementación de planes de seguridad e higiene ocupacional o en prevención de riesgos laborales, en la ejecución o supervisión de obras en General, que se computan desde la colegiatura.
Ing. Especialista Ambiental	Con un mínimo de Doce (12) meses de experiencia profesional acumulada como Experiencia como Especialista y/o ingeniero y/o supervisor y/o jefe y/o responsable y/o residente ambiental y/o ambientalista en: mitigación ambiental o ambientalista o monitoreo y mitigación ambiental o impacto ambiental o medio ambiente; en la ejecución o supervisión de obras en General, que se computan desde la colegiatura.

Acreditación:

De conformidad con el numeral 49.3 del artículo 49 y el literal e) del numeral 139.1 del artículo 139 del Reglamento este requisito de calificación se acredita para la suscripción del contrato.

Importante

El residente de la obra debe cumplir la experiencia mínima establecida en el artículo 179 del Reglamento.

B EXPERIENCIA DEL POSTOR EN LA ESPECIALIDAD

Requisitos:

B EXPERIENCIA DEL POSTOR EN LA ESPECIALIDAD
Requisitos:

El postor debe acreditar un monto facturado acumulado equivalente a una vez el Valor Referencial en la ejecución de obras similares, durante los 10 años anteriores a la fecha de la presentación de ofertas que se computarán desde la suscripción del acta de recepción de obra.

Se considerará como obra similar a: Construcción y/o creación y/o mejoramiento y/o ampliación y/o rehabilitación y/o remodelación y/o la combinación de estos términos en: iluminación y/o luminarias y/o paneles fotovoltaicos en plazas y/o parques y/o plazuelas.

Acreditación:

La experiencia del postor se acreditará con copia simple de: (i) contratos y sus respectivas actas de recepción de obra; (ii) contratos y sus respectivas resoluciones de liquidación; o (iii) contratos y sus respectivas constancias de prestación o cualquier otra documentación²¹ de la cual se desprenda fehacientemente que la obra fue concluida, así como el monto total que implicó su ejecución; correspondientes a un máximo de veinte (20) contrataciones.

En los casos que se acredite experiencia adquirida en consorcio, debe presentarse la promesa de consorcio o el contrato de consorcio del cual se desprenda fehacientemente el porcentaje de las obligaciones que se asumió en el contrato presentado; de lo contrario, no se computará la experiencia proveniente de dicho contrato.

Asimismo, cuando se presenten contratos derivados de procesos de selección convocados antes del

²¹ De acuerdo con la Opinión N° 185-2017/DTN "cualquier otra documentación", se entiende como tal a todo documento emitido por la Entidad contratante con ocasión de la ejecución de la obra que cumpla con demostrar de manera indubitable aquello que se acredita, por ejemplo, mediante las resoluciones de liquidación de obra, las actas de recepción de conformidad, entre otros.



MUNICIPALIDAD DISTRITAL DE VISTA ALEGRE
ADJUDICACIÓN SIMPLIFICADA N° 21-2025-MDVA/CS-PRIMERA CONVOCATORIA

20.09.2012, la calificación se ceñirá al método descrito en la Directiva "Participación de Proveedores en Consorcio en las Contrataciones del Estado", debiendo presumirse que el porcentaje de las obligaciones equivale al porcentaje de participación de la promesa de consorcio o del contrato de consorcio. En caso que en dichos documentos no se consigne el porcentaje de participación se presumirá que las obligaciones se ejecutaron en partes iguales.

Si el titular de la experiencia no es el postor, consignar si dicha experiencia corresponde a la matriz en caso que el postor sea sucursal, o fue transmitida por reorganización societaria, debiendo acompañar la documentación sustentatoria correspondiente.

Si el postor acredita experiencia de otra persona jurídica como consecuencia de una reorganización societaria, debe presentar adicionalmente el Anexo N° 9.

Cuando los contratos presentados se encuentren expresados en moneda extranjera, debe indicarse el tipo de cambio venta publicado por la Superintendencia de Banca, Seguros y AFP correspondiente a la fecha de suscripción.

Sin perjuicio de lo anterior, los postores deben llenar y presentar el Anexo N° 10 referido a la experiencia del postor en la especialidad.

Importante

En el caso de consorcios, la calificación de la experiencia se realiza conforme a la Directiva "Participación de Proveedores en Consorcio en las Contrataciones del Estado".

Importante

- Si como resultado de una consulta u observación corresponde precisarse o ajustarse el requerimiento, se solicita la autorización del área usuaria y se pone de conocimiento de tal hecho a la dependencia que aprobó el expediente de contratación, de conformidad con el numeral 72.3 del artículo 72 del Reglamento.
- Los requisitos de calificación determinan si los postores cuentan con las capacidades necesarias para ejecutar el contrato, lo que debe ser acreditado documentalmente, y no mediante declaración jurada.



CAPÍTULO IV FACTORES DE EVALUACIÓN

La evaluación se realiza sobre la base de cien (100) puntos.

Para determinar la oferta con el mejor puntaje y el orden de prelación de las ofertas, se considera lo siguiente:

FACTOR DE EVALUACIÓN	PUNTAJE / METODOLOGÍA PARA SU ASIGNACIÓN
A. PRECIO	
<u>Evaluación:</u> Se evaluará considerando el precio ofertado por el postor.	La evaluación consistirá en otorgar el máximo puntaje a la oferta de precio más bajo y se otorga a las demás ofertas puntajes inversamente proporcionales a sus respectivos precios, según la siguiente fórmula: $P_i = \frac{O_m \times PMP}{O_i}$ I = Oferta P _i = Puntaje de la oferta a evaluar O _i = Precio i O _m = Precio de la oferta más baja PMP = Puntaje máximo del precio
<u>Acreditación:</u> Se acreditará mediante el documento que contiene el precio de la oferta (Anexo N° 6).	[100] ²² puntos

Importante

Los factores de evaluación elaborados por el órgano encargado de las contrataciones o comité de selección, según corresponda, deben ser objetivos y guardan vinculación, razonabilidad y proporcionalidad con el objeto de la contratación. Asimismo, estos no pueden calificar con puntaje el cumplimiento del Expediente Técnico ni los requisitos de calificación.

²² De 88 a 100 puntos, en el caso de obras bajo la modalidad de ejecución llave en mano en las que se puede incluir adicionalmente el factor capacitación. De 83 a 100 puntos, si adicionalmente, se incluyen los factores de sostenibilidad ambiental y social e integridad en la contratación pública (cuando el valor referencial supere el monto establecido por la Ley de Presupuesto del Sector Público para la Adjudicación Simplificada).



CAPÍTULO V PROFORMA DEL CONTRATO

Importante

- Dependiendo del objeto del contrato, de resultar indispensable, puede incluirse cláusulas adicionales o la adecuación de las propuestas en el presente documento, las que en ningún caso pueden contemplar disposiciones contrarias a la normativa vigente ni a lo señalado en este capítulo.
- En el caso de contratación de obras por paquete, se debe suscribir un contrato por cada obra incluida en el paquete.

Conste por el presente documento, la contratación de la ejecución de la obra: "ADQUISICION DE PARQUE PFV / PANEL FOTOVOLTAICO DOMICILIARIO; EN EL(LA) CON PANELES SOLARES EN LAS CALLES: CALLE 7 3RA CUADRA, CALLE 12 5TA CUADRA, CALLE 6 3RA Y 4TA CUADRA EN EL SECTOR DE NUEVA VILLA DISTRITO DE VISTA ALEGRE, PROVINCIA NASCA, DEPARTAMENTO ICA", CON CUI N° 2655188, que celebra de una parte la Municipalidad Distrital de Vista Alegre, en adelante LA ENTIDAD, con RUC N° 20147706155, con domicilio legal en la Calle Cápac Yupanquí N° S/N (Cuadra 1), Distrito de Vista Alegre, Provincia de Nazca y Departamento de Ica, y de otra parte [.....], con domicilio legal en [.....], inscrita en la Ficha N° [.....] del Registro de Personas Jurídicas de la ciudad de [.....], debidamente representado por su Representante Legal, [.....], con DNI N° [.....], según poder inscrito en la Ficha N° [.....] del Registro de Personas Jurídicas de la ciudad de [.....], a quien en adelante se le denominará EL CONTRATISTA en los términos y condiciones siguientes:

CLÁUSULA PRIMERA: ANTECEDENTES

Con fecha [.....], el comité de selección, adjudicó la buena pro de la ADJUDICACIÓN SIMPLIFICADA N° 21-2025-MDVA/CS-1RA CONVOCATORIA, para la contratación de la ejecución de la obra: "ADQUISICION DE PARQUE PFV / PANEL FOTOVOLTAICO DOMICILIARIO; EN EL(LA) CON PANELES SOLARES EN LAS CALLES: CALLE 7 3RA CUADRA, CALLE 12 5TA CUADRA, CALLE 6 3RA Y 4TA CUADRA EN EL SECTOR DE NUEVA VILLA DISTRITO DE VISTA ALEGRE, PROVINCIA NASCA, DEPARTAMENTO ICA", CON CUI N° 2655188, a [INDICAR NOMBRE DEL GANADOR DE LA BUENA PRO], cuyos detalles e importe constan en los documentos integrantes del presente contrato.

CLÁUSULA SEGUNDA: OBJETO

El presente contrato tiene por objeto la contratación de ejecución de obra: "ADQUISICION DE PARQUE PFV / PANEL FOTOVOLTAICO DOMICILIARIO; EN EL(LA) CON PANELES SOLARES EN LAS CALLES: CALLE 7 3RA CUADRA, CALLE 12 5TA CUADRA, CALLE 6 3RA Y 4TA CUADRA EN EL SECTOR DE NUEVA VILLA DISTRITO DE VISTA ALEGRE, PROVINCIA NASCA, DEPARTAMENTO ICA", CON CUI N° 2655188

CLÁUSULA TERCERA: MONTO CONTRACTUAL

El monto total del presente contrato asciende a [CONSIGNAR MONEDA Y MONTO], que incluye todos los impuestos de Ley.

Este monto comprende el costo de la ejecución de la obra, todos los tributos, seguros, transporte, inspecciones, pruebas y, de ser el caso, los costos laborales conforme a la legislación vigente, así como cualquier otro concepto que pueda tener incidencia sobre la ejecución de la prestación materia del presente contrato.

CLÁUSULA CUARTA: DEL PAGO²³

LA ENTIDAD se obliga a pagar la contraprestación a EL CONTRATISTA en soles, en periodos de

²³ En cada caso concreto, dependiendo de la naturaleza del contrato, podrá adicionarse la información que resulte pertinente a efectos de generar el pago.



valorización mensual, conforme a lo previsto en la sección específica de las bases. Asimismo, LA ENTIDAD o EL CONTRATISTA, según corresponda, se obligan a pagar el monto correspondiente al saldo de la liquidación del contrato de obra, en el plazo de quince (15) días calendario, computados desde el día siguiente del consentimiento de la liquidación.

En caso de retraso en el pago de las valorizaciones, por razones imputables a LA ENTIDAD, EL CONTRATISTA tiene derecho al reconocimiento de los intereses legales efectivos, de conformidad con el artículo 39 de la Ley de Contrataciones del Estado y los artículos 1244, 1245 y 1246 del Código Civil. Para tal efecto, se formulará una valorización de intereses y el pago se efectuará en las valorizaciones siguientes.

CLÁUSULA QUINTA: DEL PLAZO DE LA EJECUCIÓN DE LA PRESTACIÓN

El plazo de ejecución del presente contrato es de cuarenta y cinco (45) días calendario, el mismo que se computa desde el día siguiente de cumplidas las condiciones previstas en el artículo 176 del Reglamento.

CLÁUSULA SEXTA: PARTES INTEGRANTES DEL CONTRATO

El presente contrato está conformado por las bases integradas, la oferta ganadora, así como los documentos derivados del procedimiento de selección que establezcan obligaciones para las partes.

CLÁUSULA SÉTIMA: GARANTÍAS

EL CONTRATISTA entregó al perfeccionamiento del contrato la respectiva garantía incondicional, solidaria, irrevocable, y de realización automática en el país al solo requerimiento, a favor de LA ENTIDAD, por los conceptos, montos y vigencias siguientes:

- De fiel cumplimiento del contrato: [CONSIGNAR EL MONTO], a través de la [INDICAR EL TIPO DE GARANTÍA PRESENTADA] N° [INDICAR NÚMERO DEL DOCUMENTO] emitida por [SEÑALAR EMPRESA QUE LA EMITE]. Monto que es equivalente al diez por ciento (10%) del monto del contrato original, la misma que debe mantenerse vigente hasta el consentimiento de la liquidación final.

Importante

Al amparo de lo dispuesto en el numeral 149.4 del artículo 149 del Reglamento de la Ley de Contrataciones del Estado, en el caso de contratos de ejecución de obras que se sujeten a las condiciones establecidas en dicho artículo, si el postor ganador de la buena pro solicita la retención del diez por ciento (10%) del monto del contrato original como garantía de fiel cumplimiento de contrato, debe consignarse lo siguiente:

- "De fiel cumplimiento del contrato: [CONSIGNAR EL MONTO], a través de la retención que debe efectuar LA ENTIDAD, durante la primera mitad del número total de pagos a realizarse, de forma prorrateada, con cargo a ser devuelto a la finalización del mismo."

En el caso que corresponda, consignar lo siguiente:

- Garantía fiel cumplimiento por prestaciones accesorias: [CONSIGNAR EL MONTO], a través de la [INDICAR EL TIPO DE GARANTÍA PRESENTADA] N° [INDICAR NÚMERO DEL DOCUMENTO] emitida por [SEÑALAR EMPRESA QUE LA EMITE], la misma que debe mantenerse vigente hasta el cumplimiento total de las obligaciones garantizadas.

Importante

Al amparo de lo dispuesto en el numeral 151.3 del artículo 151 del Reglamento de la Ley de Contrataciones del Estado, si el postor ganador de la buena pro solicita la retención del diez por ciento (10%) del monto del contrato de la prestación accesorio como garantía de fiel cumplimiento de prestaciones accesorias, debe consignarse lo siguiente:

"De fiel cumplimiento por prestaciones accesorias: [CONSIGNAR EL MONTO], a través de la retención que debe efectuar LA ENTIDAD, durante la primera mitad del número total de pagos a realizarse, de forma prorrateada, con cargo a ser devuelto a la finalización del mismo."



CLÁUSULA OCTAVA: EJECUCIÓN DE GARANTÍAS POR FALTA DE RENOVACIÓN

LA ENTIDAD puede solicitar la ejecución de las garantías cuando EL CONTRATISTA no las hubiere renovado antes de la fecha de su vencimiento, conforme a lo dispuesto en el literal a) del numeral 155.1 del artículo 155 del Reglamento de la Ley de Contrataciones del Estado.

CLÁUSULA NOVENA: ADELANTO DIRECTO

LA ENTIDAD otorgará un adelanto directo por el diez (10%) del monto del contrato original.

EL CONTRATISTA debe solicitar formalmente el adelanto directo dentro de los ocho (8) días siguientes a la suscripción del contrato, adjuntando a su solicitud la garantía por adelantos mediante carta fianza o póliza de caución y el comprobante de pago correspondiente. LA ENTIDAD debe entregar el monto solicitado dentro de los siete (7) días siguientes a la presentación de la solicitud de EL CONTRATISTA.

Vencido el plazo para solicitar el adelanto no procederá la solicitud.

CLÁUSULA DÉCIMA: ADELANTO PARA MATERIALES E INSUMOS

LA ENTIDAD otorgará adelantos para materiales e insumos por el veinte (20%)²⁴ del monto del contrato original, conforme al calendario de adquisición de materiales e insumos presentado por EL CONTRATISTA.

La entrega de los adelantos se realizará en un plazo de ocho (8) días calendario previos a la fecha prevista en el calendario de adquisición de materiales e insumos para cada adquisición, con la finalidad que EL CONTRATISTA pueda disponer de los materiales e insumos en la oportunidad prevista en el calendario de avance de obra valorizado. Para tal efecto, EL CONTRATISTA debe solicitar la entrega del adelanto en un plazo de siete (7) días calendario anteriores al inicio del plazo antes mencionado, adjuntando a su solicitud la garantía por adelantos mediante carta fianza o póliza de caución y el comprobante de pago respectivo.

La primera solicitud de EL CONTRATISTA debe realizarse una vez iniciado el plazo de ejecución de la obra. No procede el otorgamiento del adelanto para materiales e insumos en los casos en que las solicitudes correspondientes sean realizadas con posterioridad a las fechas señaladas en el calendario de adquisición de materiales e insumos.

CLÁUSULA UNDÉCIMA: CONFORMIDAD DE LA OBRA

La conformidad de la obra será dada con la suscripción del Acta de Recepción de Obra.

CLÁUSULA DUODÉCIMA: DECLARACIÓN JURADA DEL CONTRATISTA

EL CONTRATISTA declara bajo juramento que se compromete a cumplir las obligaciones derivadas del presente contrato, bajo sanción de quedar inhabilitado para contratar con el Estado en caso de incumplimiento.

CLÁUSULA DÉCIMA TERCERA: ASIGNACIÓN DE RIESGOS DEL CONTRATO DE OBRA

[INCLUIR²⁵ EN ESTA CLÁUSULA LA IDENTIFICACIÓN Y ASIGNACIÓN DE RIESGOS QUE PUEDAN OCURRIR DURANTE LA EJECUCIÓN DE LA OBRA, ASÍ COMO LA DETERMINACIÓN DE LA PARTE DEL CONTRATO QUE DEBE ASUMIRLOS DURANTE LA EJECUCIÓN CONTRACTUAL, SEGÚN LAS DISPOSICIONES PREVISTAS EN LA DIRECTIVA "GESTIÓN DE RIESGOS EN LA PLANIFICACIÓN DE LA EJECUCIÓN DE OBRAS". LA GESTIÓN DE RIESGOS FORMA PARTE DE LA ÚLTIMA VERSIÓN DEL EXPEDIENTE TÉCNICO DE OBRA PUBLICADO EN LA OPCIÓN "VER EXPEDIENTE TÉCNICO DE OBRA" DEL SEACE].

²⁴ De conformidad con el numeral 180.2 del artículo 180 del Reglamento, los adelantos para materiales e insumos, no pueden superar el veinte por ciento (20%) del monto del contrato original, y en el caso de contratos bajo la modalidad de llave en mano, en los que se haya previsto el adelanto para equipamiento y mobiliario, no pueden superar en conjunto dicho porcentaje.

²⁵ De acuerdo con el numeral 32.2 del artículo 32 de la Ley y el numeral 29.2 del artículo 29 del Reglamento, esta cláusula es obligatoria.



MUNICIPALIDAD DISTRITAL DE VISTA ALEGRE
ADJUDICACIÓN SIMPLIFICADA N° 21-2025-MDVA/CS-PRIMERA CONVOCATORIA

N°	Supuestos de Aplicación de Penalidad	Forma de Cálculo	Procedimiento
1	Cuando el personal acreditado permanece menos de sesenta (60) días desde el inicio de su participación en la ejecución del contrato o del ítem del plazo de ejecución, si este es menor a los sesenta (60) días, de conformidad con las disposiciones establecidas en el numeral 190.2 del artículo 160 del Reglamento	0.5 UIT Por cada día de ausencia del personal en obra en el plazo previsto.	Según informe del supervisor
2	En caso el contratista incumpla con su obligación de ejecutar la prestación con el personal acreditado o debidamente sustituido	0.5 UIT por cada día de ausencia del personal en obra.	Según informe del supervisor.
3	Si el contratista o su personal no permiten el acceso al cuaderno de obra al supervisor de obra impidiéndole anotar las ocurrencias.	Cinco por mil (5/1000) del monto de la valorización del periodo por cada día de dicho incumplimiento.	Según informe del supervisor
4	Cuando El Contratista no cuente con los dispositivos de seguridad en la obra, tanto personal o vehicular incumpliendo las normas, además de las señalizaciones solicitadas por la Municipalidad.	Cinco por mil (5/1000) del monto de la valorización del periodo por cada día de incumplimiento.	Según informe del supervisor.
5	Cuando el contratista no coloque cartel de obra dentro del plazo establecido en las especificaciones técnicas y/o el contrato.	Cinco por mil (5/1000) del monto de la valorización del periodo por cada día de dicho incumplimiento	Según informe del supervisor
6	Cuando el contratista no cumpla con dotar a su personal de los elementos de seguridad y la indumentaria señalada por la Municipalidad. Esta penalidad se considerará por el total de trabajadores.	Cinco por mil (5/1000) del monto de la valorización del periodo por cada día de dicho incumplimiento	Según informe del supervisor.
7	Cuando el contratista ingrese materiales a la obra sin autorización.	Cinco por mil (5/1000) del monto de la valorización del periodo por cada día de dicho incumplimiento	Según informe del supervisor
8	Cuando el contratista entregue documentación incompleta de los materiales perjudicando el trámite normal de los mismos dentro de la obra.	Cinco por mil (5/1000) del monto de la valorización del periodo por cada día de dicho incumplimiento	Según informe del supervisor.
9	Cuando el contratista no cumpla con entregar el calendario valorizado adecuado a la fecha de inicio del plazo contractual en un plazo de 72 horas.	Cinco por mil (5/1000) del monto de la valorización del periodo por cada día de dicho incumplimiento.	Según informe del supervisor.
10	Cuando el contratista no realice las pruebas y ensayos oportunamente para verificar la calidad de los materiales y las dosificaciones.	Cinco por mil (5/1000) del monto de la valorización del periodo por cada día de dicho incumplimiento.	Según informe del supervisor.
11	Cuando el Ingeniero Residente de la obra no se encuentre en forma permanente en la obra.	Cinco por mil (5/1000) del monto de la valorización del periodo por cada día de dicho incumplimiento	Según informe del supervisor
12	Cuando el contratista no presente los equipos declarados en la propuesta técnica o estos no se encuentren operativos al 100%.	Cinco por mil (5/1000) del monto de la valorización del periodo por cada día de dicho incumplimiento	Según informe del supervisor

CLÁUSULA DÉCIMA CUARTA: RESPONSABILIDAD POR VICIOS OCULTOS

Ni la suscripción del Acta de Recepción de Obra, ni el consentimiento de la liquidación del contrato de obra, enervan el derecho de LA ENTIDAD a reclamar, posteriormente, por defectos o vicios ocultos, conforme a lo dispuesto por los artículos 40 de la Ley de Contrataciones del Estado y 173 de su Reglamento.

El plazo máximo de responsabilidad de EL CONTRATISTA es de siete (7) años, contados a partir de la conformidad de la recepción total de la obra.

CLÁUSULA DÉCIMA QUINTA: PENALIDADES

Si EL CONTRATISTA incurre en retraso injustificado en la ejecución de las prestaciones objeto del contrato, LA ENTIDAD le aplica automáticamente una penalidad por mora por cada día de atraso, de acuerdo a la siguiente fórmula:

$$\text{Penalidad Diaria} = \frac{0.10 \times \text{monto vigente}}{F \times \text{plazo vigente en días}}$$

Donde:

F = 0.15 para plazos mayores a sesenta (60) días o;

F = 0.40 para plazos menores o iguales a sesenta (60) días.

El retraso se justifica a través de la solicitud de ampliación de plazo debidamente aprobado. Adicionalmente, se considera justificado el retraso y en consecuencia no se aplica penalidad, cuando EL CONTRATISTA acredite, de modo objetivamente sustentado, que el mayor tiempo transcurrido no le resulta imputable. En este último caso la calificación del retraso como justificado por parte de LA ENTIDAD no da lugar al pago de gastos generales ni costos directos de ningún tipo, conforme el numeral 162.5 del artículo 162 del Reglamento de la Ley de Contrataciones del Estado.

Adicionalmente a la penalidad por mora se aplicarán las siguientes penalidades:



MUNICIPALIDAD DISTRITAL DE VISTA ALEGRE
ADJUDICACIÓN SIMPLIFICADA N° 21-2025-MDVA/CS-PRIMERA CONVOCATORIA

N°	Supuestos de Aplicación de Penalidad	Forma de Cálculo	Procedimiento
1	Cuando el personal acreditado permanece menos de sesenta (60) días desde el inicio de su participación en la ejecución del contrato o del ítem del plazo de ejecución, si este es menor a los sesenta (60) días, de conformidad con las disposiciones establecidas en el numeral 190.2 del artículo 160 del Reglamento	0.5 UIT Por cada día de ausencia del personal en obra en el plazo previsto.	Según informe del supervisor
2	En caso el contratista incumpla con su obligación de ejecutar la prestación con el personal acreditado o debidamente sustituido	0.5 UIT por cada día de ausencia del personal en obra.	Según informe del supervisor.
3	Si el contratista o su personal no permiten el acceso al cuaderno de obra al supervisor de obra impidiéndole anotar las ocurrencias.	Cinco por mil (5/1000) del monto de la valorización del periodo por cada día de dicho incumplimiento.	Según informe del supervisor
4	Cuando El Contratista no cuente con los dispositivos de seguridad en la obra, tanto personal o vehicular incumpliendo las normas, además de las señalizaciones solicitadas por la Municipalidad.	Cinco por mil (5/1000) del monto de la valorización del periodo por cada día de incumplimiento.	Según informe del supervisor.
5	Cuando el contratista no coloque cartel de obra dentro del plazo establecido en las especificaciones técnicas y/o el contrato.	Cinco por mil (5/1000) del monto de la valorización del periodo por cada día de dicho incumplimiento	Según informe del supervisor
6	Cuando el contratista no cumpla con dotar a su personal de los elementos de seguridad y la indumentaria señalada por la Municipalidad. Esta penalidad se considerará por el total de trabajadores.	Cinco por mil (5/1000) del monto de la valorización del periodo por cada día de dicho incumplimiento	Según informe del supervisor.
7	Cuando el contratista ingrese materiales a la obra sin autorización.	Cinco por mil (5/1000) del monto de la valorización del periodo por cada día de dicho incumplimiento	Según informe del supervisor
8	Cuando el contratista entregue documentación incompleta de los materiales perjudicando el trámite normal de los mismos dentro de la obra.	Cinco por mil (5/1000) del monto de la valorización del periodo por cada día de dicho incumplimiento	Según informe del supervisor.
9	Cuando el contratista no cumpla con entregar el calendario valorizado adecuado a la fecha de inicio del plazo contractual en un plazo de 72 horas.	Cinco por mil (5/1000) del monto de la valorización del periodo por cada día de dicho incumplimiento.	Según informe del supervisor.
10	Cuando el contratista no realice las pruebas y ensayos oportunamente para verificar la calidad de los materiales y las dosificaciones.	Cinco por mil (5/1000) del monto de la valorización del periodo por cada día de dicho incumplimiento.	Según informe del supervisor.
11	Cuando el Ingeniero Residente de la obra no se encuentre en forma permanente en la obra.	Cinco por mil (5/1000) del monto de la valorización del periodo por cada día de dicho incumplimiento	Según informe del supervisor
12	Cuando el contratista no presente los equipos declarados en la propuesta técnica o estos no se encuentren operativos al 100%.	Cinco por mil (5/1000) del monto de la valorización del periodo por cada día de dicho incumplimiento	Según informe del supervisor

Importante

Al ser posible, antes de iniciar la ejecución de la obra, el contratista deberá presentar al supervisor un plan de cumplimiento de las obligaciones establecidas en el contrato, el cual deberá ser aprobado por el supervisor. En caso de no ser aprobado, el contratista deberá presentar un nuevo plan de cumplimiento, el cual será evaluado por el supervisor. El incumplimiento de las obligaciones establecidas en el contrato, sin perjuicio de las sanciones establecidas en el numeral 190.2 del artículo 160 del Reglamento.

Importante

De haberse previsto otras penalidades a las previstas, incluir los supuestos de aplicación de penalidad, la forma de cálculo de la penalidad para cada supuesto y el procedimiento mediante el cual se verifica el supuesto a penalizar, conforme el artículo 163 del Reglamento de la Ley de Contrataciones del Estado.



Estas penalidades se deducen de las valorizaciones o en la liquidación final, según corresponda; o si fuera necesario, se cobra del monto resultante de la ejecución de la garantía de fiel cumplimiento.

La penalidad por mora y las otras penalidades pueden alcanzar cada una un monto máximo equivalente al diez por ciento (10%) del monto del contrato vigente, o de ser el caso, del ítem que debió ejecutarse.

Cuando se llegue a cubrir el monto máximo de la penalidad por mora o el monto máximo para otras penalidades, LA ENTIDAD puede resolver el contrato por incumplimiento.

CLÁUSULA DÉCIMA SEXTA: RESOLUCIÓN DEL CONTRATO

Cualquiera de las partes puede resolver el contrato, de conformidad con el numeral 32.3 del artículo 32 y artículo 36 de la Ley de Contrataciones del Estado, y el artículo 164 de su Reglamento. De darse el caso, LA ENTIDAD procederá de acuerdo a lo establecido en los artículos 165 y 207 del Reglamento de la Ley de Contrataciones del Estado.

CLÁUSULA DÉCIMA SÉTIMA: RESPONSABILIDAD DE LAS PARTES

Cuando se resuelva el contrato por causas imputables a algunas de las partes, se debe resarcir los daños y perjuicios ocasionados, a través de la indemnización correspondiente. Ello no obsta la aplicación de las sanciones administrativas, penales y pecuniarias a que dicho incumplimiento diere lugar, en el caso que éstas correspondan.

Lo señalado precedentemente no exime a ninguna de las partes del cumplimiento de las demás obligaciones previstas en el presente contrato.

CLÁUSULA DÉCIMA OCTAVA: ANTICORRUPCIÓN

EL CONTRATISTA declara y garantiza no haber, directa o indirectamente, o tratándose de una persona jurídica a través de sus socios, integrantes de los órganos de administración, apoderados, representantes legales, funcionarios, asesores o personas vinculadas a las que se refiere el artículo 7 del Reglamento de la Ley de Contrataciones del Estado, ofrecido, negociado o efectuado, cualquier pago o, en general, cualquier beneficio o incentivo ilegal en relación al contrato.

Asimismo, el CONTRATISTA se obliga a conducirse en todo momento, durante la ejecución del contrato, con honestidad, probidad, veracidad e integridad y de no cometer actos ilegales o de corrupción, directa o indirectamente o a través de sus socios, accionistas, participacionistas, integrantes de los órganos de administración, apoderados, representantes legales, funcionarios, asesores y personas vinculadas a las que se refiere el artículo 7 del Reglamento de la Ley de Contrataciones del Estado.

Además, EL CONTRATISTA se compromete a i) comunicar a las autoridades competentes, de manera directa y oportuna, cualquier acto o conducta ilícita o corrupta de la que tuviera conocimiento; y ii) adoptar medidas técnicas, organizativas y/o de personal apropiadas para evitar los referidos actos o prácticas.

Finalmente, EL CONTRATISTA se compromete a no colocar a los funcionarios públicos con los que deba interactuar, en situaciones reñidas con la ética. En tal sentido, reconoce y acepta la prohibición de ofrecerles a éstos cualquier tipo de obsequio, donación, beneficio y/o gratificación, ya sea de bienes o servicios, cualquiera sea la finalidad con la que se lo haga.

CLÁUSULA DÉCIMA NOVENA: MARCO LEGAL DEL CONTRATO

Sólo en lo no previsto en este contrato, en la Ley de Contrataciones del Estado y su Reglamento, en las directivas que emita el OSCE y demás normativa especial que resulte aplicable, serán de aplicación supletoria las disposiciones pertinentes del Código Civil vigente, cuando corresponda, y demás normas de derecho privado.

CLÁUSULA VIGÉSIMA: SOLUCIÓN DE CONTROVERSIAS²⁶

²⁶ De acuerdo con el numeral 225.3 del artículo 225 del Reglamento, las partes pueden recurrir al arbitraje ad hoc cuando las controversias deriven de procedimientos de selección cuyo valor referencial sea menor o igual a cinco millones con 00/100 soles (S/ 5 000 000,00).



Las controversias que surjan entre las partes durante la ejecución del contrato se resuelven mediante conciliación o arbitraje, según el acuerdo de las partes.

Cualquiera de las partes tiene derecho a iniciar el arbitraje a fin de resolver dichas controversias dentro del plazo de caducidad previsto en la Ley de Contrataciones del Estado y su Reglamento.

Facultativamente, cualquiera de las partes tiene el derecho a solicitar una conciliación dentro del plazo de caducidad correspondiente, según lo señalado en el artículo 224 del Reglamento de la Ley de Contrataciones del Estado, sin perjuicio de recurrir al arbitraje, en caso no se llegue a un acuerdo entre ambas partes o se llegue a un acuerdo parcial. Las controversias sobre nulidad del contrato solo pueden ser sometidas a arbitraje.

El Laudo arbitral emitido es inapelable, definitivo y obligatorio para las partes desde el momento de su notificación, según lo previsto en el numeral 45.21 del artículo 45 de la Ley de Contrataciones del Estado.

Importante para la Entidad

De acuerdo con lo dispuesto en el numeral 243.4 del artículo 243 del Reglamento, la obligación de someter a Junta de Resolución de Disputas las controversias en los contratos de obra por montos superiores a veinte millones con 00/100 Soles (S/ 20 000 000,00), es obligatoria. Asimismo, el sometimiento de la solución de controversias a una Junta de Resolución de Disputas en los contratos cuyos montos sean iguales o menores a veinte millones con 00/100 Soles (S/ 20 000 000,00) es facultativa. En tal sentido, según lo previsto en el Anexo N° 2 de la Directiva N° 012-2019-OSCE/CD incluir la siguiente cláusula, según corresponda:

CLÁUSULA VIGÉSIMA PRIMERA: JUNTA DE RESOLUCIÓN DE DISPUTAS

Las partes acuerdan para la solución de las controversias derivadas del presente Contrato de Obra conformar una Junta de Resolución de Disputas (en adelante, la JRD) de acuerdo a las disposiciones de la Ley de Contrataciones del Estado, su Reglamento y las directivas que emita OSCE al respecto (en adelante, las "Normas Aplicables a la JRD"); encargando su organización y administración al DENOMINACIÓN O RAZÓN SOCIAL DEL CENTRO DE ADMINISTRACIÓN DESIGNADO POR LAS PARTES AL CUAL ENCARGAN LA ORGANIZACIÓN DE LA JRD.

La JRD estará compuesta por [TRES (3) MIEMBROS / UN (1) MIEMBRO], los/el cual/es será/n designado/s conforme a las Normas Aplicables a la JRD.

Todas las controversias generadas entre las partes con ocasión al presente Contrato de Obra deben ser sometidas, en primer lugar, a la decisión de la JRD de conformidad con las Normas Aplicables a las JRD.

La decisión que emita la JRD es vinculante y, por tanto, de inmediato y obligatorio cumplimiento para las partes conforme a lo establecido en las Normas Aplicables a la JRD. El incumplimiento de la decisión otorga a la parte afectada la potestad de resolver el contrato, previo aviso requiriendo el cumplimiento.

En caso alguna de las Partes no esté de acuerdo con la decisión emitida por la JRD, podrá someter la controversia a arbitraje conforme a lo establecido en las Normas Aplicables a la JRD. Las Partes acuerdan que es condición obligatoria para el inicio del arbitraje el haber concluido de modo previo el procedimiento ante la JRD.

Si una Parte no manifiesta su disconformidad con una decisión emitida por la JRD en el plazo previsto en las Normas Aplicables a las JRD, entonces dicha decisión adquiere el carácter de definitiva y no podrá ser sometida a arbitraje. Si una Parte manifiesta su disconformidad con una decisión emitida por la JRD en el plazo previsto en las Normas Aplicables a las JRD, pero no inicia el arbitraje respectivo en el plazo previsto en dichas Normas, aquella adquiere la calidad de definitiva.

Incorporar o eliminar, según corresponda

CLÁUSULA VIGÉSIMA SEGUNDA: FACULTAD DE ELEVAR A ESCRITURA PÚBLICA

Cualquiera de las partes puede elevar el presente contrato a Escritura Pública corriendo con todos los gastos que demande esta formalidad.



CLÁUSULA VIGÉSIMA TERCERA: DOMICILIO PARA EFECTOS DE LA EJECUCIÓN CONTRACTUAL

Las partes declaran el siguiente domicilio para efecto de las notificaciones que se realicen durante la ejecución del presente contrato:

DOMICILIO DE LA ENTIDAD: Calle Cápac Yupanqui N° S/N (Cuadra 1), Distrito de Vista Alegre, Provincia de Nazca y Departamento de Ica

DOMICILIO DEL CONTRATISTA: [CONSIGNAR EL DOMICILIO SEÑALADO POR EL POSTOR GANADOR DE LA BUENA PRO AL PRESENTAR LOS REQUISITOS PARA EL PERFECCIONAMIENTO DEL CONTRATO]

La variación del domicilio aquí declarado de alguna de las partes debe ser comunicada a la otra parte, formalmente y por escrito, con una anticipación no menor de quince (15) días calendario.

De acuerdo con las bases integradas, la oferta y las disposiciones del presente contrato, las partes lo firman por duplicado en señal de conformidad en la ciudad de [...] al [CONSIGNAR FECHA].

"LA ENTIDAD"

"EL CONTRATISTA"

Importante

Este documento puede firmarse digitalmente si ambas partes cuentan con firma digital, según la Ley N° 27269, Ley de Firmas y Certificados Digitales²⁷.

²⁷ Para mayor información sobre la normativa de firmas y certificados digitales ingresar a:
<https://www.indecopi.gob.pe/web/firmas-digitales/firmar-y-certificados-digitales>



**CAPÍTULO VI
CONSTANCIA DE PRESTACIÓN DE EJECUCIÓN DE OBRA**

De conformidad con el artículo 169 del Reglamento, se deja expresa constancia de la culminación de la prestación derivada del contrato mencionado en el numeral 3 del presente documento.

1 DATOS DEL DOCUMENTO	Número del documento		
	Fecha de emisión del documento		
2 DATOS DEL CONTRATISTA	Nombre, denominación o razón social		
	RUC		
	EN CASO EL CONTRATISTA SEA UN CONSORCIO, ADEMÁS SE DEBERÁ REGISTRAR LA SIGUIENTE INFORMACIÓN:		
	Nombre o razón social del integrante del consorcio	RUC	%
3 DATOS DEL CONTRATO	Número del contrato		
	Tipo y número del procedimiento de selección		
	Descripción del objeto del contrato		
	Fecha de suscripción del contrato		
	Monto del contrato		
4 DATOS DE LA OBRA	Denominación de la obra		
	Ubicación de la obra (Región, Provincia y Distrito)		
	Nombres y apellidos del Supervisor de la Obra		
	Plazo de ejecución de la obra	Plazo original	días calendario
		Ampliación(es) de plazo	días calendario
		Total, plazo	días calendario
		Fecha de culminación de la obra	
	Monto de la obra	Fecha de recepción de la obra	
		Fecha de liquidación de la obra	
		Número de adicionales de obra	
Monto total de los adicionales			
Número de deductivos			
Monto total de los deductivos			
5 APLICACIÓN DE PENALIDADES	Monto total de la obra (sólo componente de obra)		
	Monto de las penalidades por mora		



MUNICIPALIDAD DISTRITAL DE VISTA ALEGRE
ADJUDICACIÓN SIMPLIFICADA N° 21-2025-MDVA/CS-PRIMERA CONVOCATORIA

	Monto de otras penalidades	
	Monto total de las penalidades aplicadas	
6 SOLUCIÓN DE CONTROVERSIAS DEL CONTRATO	Junta de Resolución de Disputas	Si <input type="checkbox"/> No <input type="checkbox"/>
	Arbitraje	Si <input type="checkbox"/> No <input type="checkbox"/>
	N° de arbitrajes	
7 DATOS DE LA ENTIDAD	Nombre de la Entidad	
	RUC de la Entidad	
	Nombres y apellidos del funcionario que emite la constancia	
	Cargo que ocupa en la Entidad	
	Teléfono de contacto	
8		
NOMBRE, FIRMA Y SELLO DEL FUNCIONARIO COMPETENTE		



MUNICIPALIDAD DISTRITAL DE VISTA ALEGRE
ADJUDICACIÓN SIMPLIFICADA N° 21-2025-MDVA/CS-PRIMERA CONVOCATORIA

ANEXOS



ANEXO N° 1

DECLARACIÓN JURADA DE DATOS DEL POSTOR

Señores

COMITÉ DE SELECCIÓN

ADJUDICACIÓN SIMPLIFICADA N° 21-2025-MDVA/CS-1RA CONVOCATORIA

Presente. -

El que se suscribe, [...], postor y/o Representante Legal de [CONSIGNAR EN CASO DE SER PERSONA JURÍDICA], identificado con [CONSIGNAR TIPO DE DOCUMENTO DE IDENTIDAD] N° [CONSIGNAR NÚMERO DE DOCUMENTO DE IDENTIDAD], con poder inscrito en la localidad de [CONSIGNAR EN CASO DE SER PERSONA JURÍDICA] en la Ficha N° [CONSIGNAR EN CASO DE SER PERSONA JURÍDICA] Asiento N° [CONSIGNAR EN CASO DE SER PERSONA JURÍDICA], **DECLARO BAJO JURAMENTO** que la siguiente información se sujeta a la verdad:

Nombre, Denominación o Razón Social:			
Domicilio Legal:			
RUC:	Teléfono(s):		
MYPE ²⁸		Sí	No
Correo electrónico:			

Autorización de notificación por correo electrónico:

Autorizo que se notifiquen al correo electrónico indicado las siguientes actuaciones:

1. Solicitud de reducción de la oferta económica.
2. Solicitud de subsanación de los requisitos para perfeccionar el contrato.
3. Solicitud para presentar los documentos para perfeccionar el contrato, según orden de prelación, de conformidad con lo previsto en el artículo 141 del Reglamento.
4. Respuesta a la solicitud de acceso al expediente de contratación.

Asimismo, me comprometo a remitir la confirmación de recepción, en el plazo máximo de dos (2) días hábiles de recibida la comunicación.

[CONSIGNAR CIUDAD Y FECHA]

Firma, Nombres y Apellidos del postor o Representante legal, según corresponda

Importante

La notificación dirigida a la dirección de correo electrónico consignada se entenderá válidamente efectuada cuando la Entidad reciba acuse de recepción.

²⁸ Esta información será verificada por la Entidad en la página web del Ministerio de Trabajo y Promoción del Empleo en la sección consulta de empresas acreditadas en el REMYPE en el link <http://www2.trabajo.gob.pe/servicios-en-linea-2-2/> y se tendrá en consideración, en caso el postor ganador de la buena pro solicite la retención del diez por ciento (10%) del monto del contrato, en calidad de garantía de fiel cumplimiento, según las condiciones previstas en el numeral 149.4 del artículo 149 y numeral 151.3 del artículo 151 del Reglamento. Asimismo, dicha información se tendrá en cuenta en caso de empate, conforme a lo previsto en el artículo 91 del Reglamento.



Importante

Cuando se trate de consorcios, la declaración jurada es la siguiente:

ANEXO N° 1

DECLARACIÓN JURADA DE DATOS DEL POSTOR

Señores

COMITÉ DE SELECCIÓN

ADJUDICACIÓN SIMPLIFICADA N° 21-2025-MDVA/CS-1RA CONVOCATORIA

Presente. -

El que se suscribe, [...], representante común del consorcio [CONSIGNAR EL NOMBRE DEL CONSORCIO], identificado con [CONSIGNAR TIPO DE DOCUMENTO DE IDENTIDAD] N° [CONSIGNAR NÚMERO DE DOCUMENTO DE IDENTIDAD], **DECLARO BAJO JURAMENTO** que la siguiente información se sujeta a la verdad:

Datos del consorciado 1			
Nombre, Denominación o Razón Social:			
Domicilio Legal:			
RUC:	Teléfono(s):		
MYPE ²⁹		Sí	No
Correo electrónico:			

Datos del consorciado 2			
Nombre, Denominación o Razón Social:			
Domicilio Legal:			
RUC:	Teléfono(s):		
MYPE ³⁰		Sí	No
Correo electrónico:			

Datos del consorciado ...			
Nombre, Denominación o Razón Social:			
Domicilio Legal:			
RUC:	Teléfono(s):		
MYPE ³¹		Sí	No
Correo electrónico:			

Autorización de notificación por correo electrónico:

Correo electrónico del consorcio:

Autorizo que se notifiquen al correo electrónico indicado las siguientes actuaciones:

1. Solicitud de reducción de la oferta económica.
2. Solicitud de subsanación de los requisitos para perfeccionar el contrato.
3. Solicitud para presentar los documentos para perfeccionar el contrato, según orden de prelación,

²⁹ Esta información será verificada por la Entidad en la página web del Ministerio de Trabajo y Promoción del Empleo en la sección consulta de empresas acreditadas en el REMYPE en el link <http://www2.trabajo.gob.pe/servicios-en-linea-2-2/> y se tendrá en consideración, en caso el consorcio ganador de la buena pro solicite la retención del diez por ciento (10%) del monto del contrato, en calidad de garantía de fiel cumplimiento, según las condiciones previstas en el numeral 149.4 del artículo 149 y numeral 151.3 del artículo 151 del Reglamento. Asimismo, dicha información se tendrá en cuenta en caso de empate, conforme a lo previsto en el artículo 91 del Reglamento. Para dichos efectos, todos los integrantes del consorcio deben acreditar la condición de micro o pequeña empresa.

³⁰ Ibidem.

³¹ Ibidem.



MUNICIPALIDAD DISTRITAL DE VISTA ALEGRE
ADJUDICACIÓN SIMPLIFICADA N° 21-2025-MDVA/CS-PRIMERA CONVOCATORIA

de conformidad con lo previsto en el artículo 141 del Reglamento.
4. Respuesta a la solicitud de acceso al expediente de contratación.

Asimismo, me comprometo a remitir la confirmación de recepción, en el plazo máximo de dos (2) días hábiles de recibida la comunicación.

[CONSIGNAR CIUDAD Y FECHA]

.....
**Firma, Nombres y Apellidos del representante
común del consorcio**

Importante

La notificación dirigida a la dirección de correo electrónico consignada se entenderá válidamente efectuada cuando la Entidad reciba acuse de recepción.



MUNICIPALIDAD DISTRITAL DE VISTA ALEGRE
ADJUDICACIÓN SIMPLIFICADA N° 21-2025-MDVA/CS-PRIMERA CONVOCATORIA

ANEXO N° 2

**DECLARACIÓN JURADA
(ART. 52 DEL REGLAMENTO DE LA LEY DE CONTRATACIONES DEL ESTADO)**

Señores
COMITÉ DE SELECCIÓN
ADJUDICACIÓN SIMPLIFICADA N° 21-2025-MDVA/CS-1RA CONVOCATORIA
Presente. -

Mediante el presente el suscrito, postor y/o Representante Legal de [CONSIGNAR EN CASO DE SER PERSONA JURÍDICA], declaro bajo juramento:

- i. No haber incurrido y me obligo a no incurrir en actos de corrupción, así como a respetar el principio de integridad.
- ii. No tener impedimento para postular en el procedimiento de selección ni para contratar con el Estado, conforme al artículo 11 de la Ley de Contrataciones del Estado.
- iii. Conocer las sanciones contenidas en la Ley de Contrataciones del Estado y su Reglamento, así como las disposiciones aplicables de la Ley N° 27444, Ley del Procedimiento Administrativo General.
- iv. Participar en el presente proceso de contratación en forma independiente sin mediar consulta, comunicación, acuerdo, arreglo o convenio con ningún proveedor; y, conocer las disposiciones del Decreto Legislativo N° 1034, Decreto Legislativo que aprueba la Ley de Represión de Conductas Anticompetitivas.
- v. Conocer, aceptar y someterme a las bases, condiciones y reglas del procedimiento de selección.
- vi. Ser responsable de la veracidad de los documentos e información que presento en el presente procedimiento de selección.
- vii. Comprometerme a mantener la oferta presentada durante el procedimiento de selección y a perfeccionar el contrato, en caso de resultar favorecido con la buena pro.

[CONSIGNAR CIUDAD Y FECHA]

.....
**Firma, Nombres y Apellidos del postor o
Representante legal, según corresponda**

Importante

En el caso de consorcios, cada integrante debe presentar esta declaración jurada, salvo que sea presentada por el representante común del consorcio.



ANEXO N° 3

DECLARACIÓN JURADA DE CUMPLIMIENTO DEL EXPEDIENTE TÉCNICO

Señores

COMITÉ DE SELECCIÓN

ADJUDICACIÓN SIMPLIFICADA N° 21-2025-MDVA/CS-1RA CONVOCATORIA

Presente. -

Es grato dirigirme a usted, para hacer de su conocimiento que luego de haber examinado las bases y demás documentos del procedimiento de la referencia y, conociendo todos los alcances y las condiciones detalladas en dichos documentos, el postor que suscribe ofrece la ejecución de la obra [CONSIGNAR EL OBJETO DE LA CONVOCATORIA], de conformidad con el respectivo Expediente Técnico y las demás condiciones que se indican en el numeral 3.1 del Capítulo III de la sección específica de las bases y los documentos del procedimiento.

[CONSIGNAR CIUDAD Y FECHA]

.....
Firma, Nombres y Apellidos del postor o
Representante legal o común, según corresponda



ANEXO N° 4

DECLARACIÓN JURADA DE PLAZO DE EJECUCIÓN DE LA OBRA

Señores

COMITÉ DE SELECCIÓN

ADJUDICACIÓN SIMPLIFICADA N° 21-2025-MDVA/CS-1RA CONVOCATORIA

Presente. -

Mediante el presente, con pleno conocimiento de las condiciones que se exigen en las bases del procedimiento de la referencia, me comprometo a ejecutar la obra [CONSIGNAR LA DENOMINACIÓN DE LA CONVOCATORIA] en el plazo de [CONSIGNAR EL PLAZO OFERTADO, EL CUAL DEBE SER EXPRESADO EN DÍAS CALENDARIO] días calendario.

[CONSIGNAR CIUDAD Y FECHA]

.....
Firma, Nombres y Apellidos del postor o
Representante legal o común, según corresponda



ANEXO N° 5

PROMESA DE CONSORCIO
(Sólo para el caso en que un consorcio se presente como postor)

Señores
COMITÉ DE SELECCIÓN
ADJUDICACIÓN SIMPLIFICADA N° 21-2025-MDVA/CS-1RA CONVOCATORIA
Presente. -

Los suscritos declaramos expresamente que hemos convenido en forma irrevocable, durante el lapso que dure el procedimiento de selección, para presentar una oferta conjunta a la ADJUDICACIÓN SIMPLIFICADA N° [CONSIGNAR NOMENCLATURA DEL PROCEDIMIENTO].

Asimismo, en caso de obtener la buena pro, nos comprometemos a formalizar el contrato de consorcio, de conformidad con lo establecido por el artículo 140 del Reglamento de la Ley de Contrataciones del Estado, bajo las siguientes condiciones:

a) Integrantes del consorcio

1. [NOMBRE, DENOMINACIÓN O RAZÓN SOCIAL DEL CONSORCIADO 1].
2. [NOMBRE, DENOMINACIÓN O RAZÓN SOCIAL DEL CONSORCIADO 2].

b) Designamos a [CONSIGNAR NOMBRES Y APELLIDOS DEL REPRESENTANTE COMÚN], identificado con [CONSIGNAR TIPO DE DOCUMENTO DE IDENTIDAD] N° [CONSIGNAR NÚMERO DE DOCUMENTO DE IDENTIDAD], como representante común del consorcio para efectos de participar en todos los actos referidos al procedimiento de selección, suscripción y ejecución del contrato correspondiente con [CONSIGNAR NOMBRE DE LA ENTIDAD].

Asimismo, declaramos que el representante común del consorcio no se encuentra impedido, inhabilitado ni suspendido para contratar con el Estado.

c) Fijamos nuestro domicilio legal común en [.....].

d) Las obligaciones que corresponden a cada uno de los integrantes del consorcio son las siguientes:

1. OBLIGACIONES DE [NOMBRE, DENOMINACIÓN O RAZÓN SOCIAL DEL CONSORCIADO 1] [%]³²

[DESCRIBIR LAS OBLIGACIONES DEL CONSORCIADO 1]

2. OBLIGACIONES DE [NOMBRE, DENOMINACIÓN O RAZÓN SOCIAL DEL CONSORCIADO 2] [%]³³

[DESCRIBIR LAS OBLIGACIONES DEL CONSORCIADO 2]

TOTAL OBLIGACIONES

100%³⁴

[CONSIGNAR CIUDAD Y FECHA]

³² Consignar únicamente el porcentaje total de las obligaciones, el cual debe ser expresado en número entero, sin decimales.

³³ Consignar únicamente el porcentaje total de las obligaciones, el cual debe ser expresado en número entero, sin decimales.

³⁴ Este porcentaje corresponde a la sumatoria de los porcentajes de las obligaciones de cada uno de los integrantes del consorcio.

BASES INTEGRADAS



Consortado 1
Nombres, apellidos y firma del Consortado 1
o de su Representante Legal
Tipo y N° de Documento de Identidad

Consortado 2
Nombres, apellidos y firma del Consortado 2
o de su Representante Legal
Tipo y N° de Documento de Identidad

Importante

De conformidad con el artículo 52 del Reglamento, las firmas de los integrantes del consorcio deben ser legalizadas.

BASES INTEGRADAS



ANEXO N° 6

PRECIO DE LA OFERTA

ÍTEM N° [INDICAR NÚMERO]

Señores

COMITÉ DE SELECCIÓN

ADJUDICACIÓN SIMPLIFICADA N° 21-2025-MDVA/CS-1RA CONVOCATORIA

Presente. -

Es grato dirigirme a usted, para hacer de su conocimiento que, de acuerdo con las bases, mi oferta es la siguiente:

CONCEPTO	PRECIO TOTAL
TOTAL	

El precio de la oferta [CONSIGNAR LA MONEDA DE LA CONVOCATORIA] incluye todos los tributos, seguros, transporte, inspecciones, pruebas y, de ser el caso, los costos laborales conforme a la legislación vigente, así como cualquier otro concepto que pueda tener incidencia sobre el costo de la obra a ejecutar; excepto la de aquellos postores que gocen de alguna exoneración legal, no incluirán en el precio de su oferta los tributos respectivos.

[CONSIGNAR CIUDAD Y FECHA]

Firma, Nombres y Apellidos del postor o
Representante legal o común, según corresponda

Importante

- El postor debe adjuntar el desagregado de partidas que sustenta su oferta, tal como se muestra de manera referencial en el siguiente ejemplo:

N° ITEM	PARTIDA	UNIDAD	METRADO	PU	SUB TOTAL
1	Total, costo directo (A)				
2	Gastos generales				
2.1	Gastos fijos				
2.2	Gastos variables				
	Total, gastos generales (B)				
3	Utilidad (C)				
	SUBTOTAL (A+B+C)				
4	IGV ³⁵				
5	Monto total de la oferta				

- En caso que el postor reduzca su oferta, según lo previsto en el artículo 68 del Reglamento, debe

³⁵ Para el cálculo del IGV, aplica el redondeo previsto en la Resolución de Superintendencia SUNAT N° 025-2000/SUNAT o norma que la reemplace. En ese sentido, el porcentaje se calcula considerando dos (2) decimales. Para efectos del redondeo i) Si el primer decimal siguiente es inferior a cinco (5), el valor permanecerá igual, suprimiéndose los decimales posteriores y ii) Si el primer decimal siguiente es igual o superior a cinco (5), el valor será incrementado en un centésimo.

BASES INTEGRADAS



presentar nuevamente este Anexo.

- El postor que goce de alguna exoneración legal, debe indicar que su oferta no incluye el tributo materia de la exoneración, debiendo incluir el siguiente texto:
"Mi oferta no incluye [CONSIGNAR EL TRIBUTO MATERIA DE LA EXONERACIÓN]".
- De ser el caso, el análisis de precios unitarios y el detalle de los gastos generales fijos y variables no se presentan en la oferta, sino para el perfeccionamiento del contrato.

Importante para la Entidad

- A fin de facilitar la labor del órgano encargado de las contrataciones o comité de selección, según corresponda, se recomienda publicar conjuntamente con las bases un archivo en Excel del presupuesto de la obra conforme el expediente técnico a fin de que los postores puedan utilizarlo al momento de elaborar su oferta. En tal caso, consignar lo siguiente:

"Adicionalmente al documento escaneado del presente anexo, el postor puede adjuntar el archivo en Excel del presupuesto de la obra (que fue publicado conjuntamente con las bases), completando la información que sustenta el precio de su oferta. En caso de divergencia prevalece el documento escaneado del precio de la oferta".

- En caso de procedimientos según relación de ítems, consignar lo siguiente:

"El postor debe presentar el precio de su oferta en forma independiente, en los ítems que se presente".

- En caso de contratación de obras por paquete, consignar lo siguiente:

"El postor debe presentar el precio de su oferta con el detalle de cada obra incluida en el paquete".

- En caso de contrataciones que conllevan la ejecución de prestaciones accesorias, consignar lo siguiente:

"El postor debe detallar en el precio de su oferta, el monto correspondiente a la prestación principal y las prestaciones accesorias".

- Si durante la fase de actos preparatorios, las Entidades advierten que es posible la participación de proveedores que gozan del beneficio de la exoneración del IGV prevista en la Ley N° 27037, Ley de Promoción de la Inversión en la Amazonía, consignar lo siguiente:

"La oferta de los postores que presenten la Declaración Jurada de cumplimiento de condiciones para la aplicación de la exoneración del IGV (Anexo N° 7), debe encontrarse dentro de los límites del valor referencial sin IGV".

Incluir las disposiciones, según corresponda. Una vez culminada la elaboración de las bases, las notas que no se incorporen deben ser eliminadas

BASES INTEGRADAS



ANEXO N° 8

SOLICITUD DE BONIFICACIÓN DEL DIEZ POR CIENTO (10%) POR OBRAS EJECUTADAS
FUERA DE LA PROVINCIA DE LIMA Y CALLAO
(DE SER EL CASO, SOLO PRESENTAR ESTA SOLICITUD EN EL ÍTEM)

Señores

COMITÉ DE SELECCIÓN

ADJUDICACIÓN SIMPLIFICADA N° 21-2025-MDVA/CS-1RA CONVOCATORIA

Presente. -

Mediante el presente el suscrito, postor y/o Representante Legal de [CONSIGNAR EN CASO DE SER PERSONA JURÍDICA], solicito la asignación de la bonificación del diez por ciento (10%) sobre el puntaje total en [CONSIGNAR EL ÍTEM O ÍTEMS, SEGÚN CORRESPONDA, EN LOS QUE SE SOLICITA LA BONIFICACIÓN] debido a que el domicilio de mi representada se encuentra ubicado en la provincia o provincia colindante donde se ejecuta la obra.

[CONSIGNAR CIUDAD Y FECHA]

Firma, Nombres y Apellidos del postor o
Representante legal, según corresponda

Importante

- Para asignar la bonificación, el órgano encargado de las contrataciones o comité de selección, según corresponda, verifica el domicilio consignado por el postor en el Registro Nacional de Proveedores (RNP).
- Para que el postor pueda acceder a la bonificación, debe cumplir con las condiciones establecidas en el literal f) del artículo 50 del Reglamento.



ANEXO N° 8

SOLICITUD DE BONIFICACIÓN DEL DIEZ POR CIENTO (10%) POR OBRAS EJECUTADAS
FUERA DE LA PROVINCIA DE LIMA Y CALLAO
(DE SER EL CASO, SOLO PRESENTAR ESTA SOLICITUD EN EL ÍTEM)

Señores

COMITÉ DE SELECCIÓN

ADJUDICACIÓN SIMPLIFICADA N° 21-2025-MDVA/CS-1RA CONVOCATORIA

Presente. -

Mediante el presente el que se suscribe, [...], representante común del consorcio [CONSIGNAR EL NOMBRE DEL CONSORCIO], solicito la asignación de la bonificación del diez por ciento (10%) sobre el puntaje total en [CONSIGNAR EL ÍTEM O ÍTEMS, SEGÚN CORRESPONDA, EN LOS QUE SE SOLICITA LA BONIFICACIÓN] debido a que los domicilios de todos los integrantes del consorcio se encuentran ubicados en la provincia o provincias colindantes donde se ejecuta la obra.

[CONSIGNAR CIUDAD Y FECHA]

Firma, Nombres y Apellidos del representante
común del consorcio

Importante

- Para asignar la bonificación, el órgano encargado de las contrataciones o comité de selección, según corresponda, verifica el domicilio consignado de los integrantes del consorcio, en el Registro Nacional de Proveedores (RNP).
- Para que un consorcio pueda acceder a la bonificación, cada uno de sus integrantes debe cumplir con las condiciones establecidas en el literal f) del artículo 50 del Reglamento.



ANEXO N° 9

DECLARACIÓN JURADA
(NUMERAL 49.4 DEL ARTÍCULO 49 DEL REGLAMENTO)

Señores
COMITÉ DE SELECCIÓN
ADJUDICACIÓN SIMPLIFICADA N° 21-2025-MDVA/CS-1RA CONVOCATORIA
Presente. -

Mediante el presente el suscrito, postor y/o Representante Legal de [CONSIGNAR EN CASO DE SER PERSONA JURÍDICA], declaro que la experiencia que acredito de la empresa [CONSIGNAR LA DENOMINACIÓN DE LA PERSONA JURÍDICA] como consecuencia de una reorganización societaria, no se encuentra en el supuesto establecido en el numeral 49.4 del artículo 49 del Reglamento.

[CONSIGNAR CIUDAD Y FECHA]

Firma, Nombres y Apellidos del postor o
Representante legal, según corresponda

Importante

A efectos de cautelar la veracidad de esta declaración, el postor puede verificar la información de la Relación de Proveedores Sancionados por el Tribunal de Contrataciones del Estado con Sanción Vigente en <http://portal.osce.gob.pe/mp/content/relación-de-proveedores-sancionados>.

También le asiste dicha facultad al órgano encargado de las contrataciones o al órgano de la Entidad al que se le haya asignado la función de verificación de la oferta presentada por el postor ganador de la buena pro.



ANEXO N° 10

EXPERIENCIA DEL POSTOR EN LA ESPECIALIDAD

Señores
COMITÉ DE SELECCIÓN
ADJUDICACIÓN SIMPLIFICADA N° 21-2025-MDVA/CS-1RA CONVOCATORIA
Presente. -

Mediante el presente, el suscrito detalla lo siguiente como EXPERIENCIA EN OBRAS SIMILARES

N°	CLIENTE	OBJETO DEL CONTRATO	N° CONTRATO	FECHA DEL CONTRATO ³⁵	FECHA DE RECEPCIÓN DE LA OBRA	EXPERIENCIA PROVENIENTE ³⁷ DE:	MONEDA	IMPORTE ³⁸	TIPO DE CAMBIO VENTA ³⁹	MONTO FACTURADO ACUMULADO ⁴⁰
1										
2										
3										
4										
5										
6										

³⁵ Se refiere a la fecha de suscripción del contrato

³⁷ Si el titular de la experiencia no es el postor, consignar si dicha experiencia corresponde a la matriz en caso que el postor sea sucursal, o fue transmitida por reorganización societaria, debiendo acompañar la documentación sustentatoria correspondiente. Al respecto, según la Opinión N° 216-2017-DTN "Considerando que la sociedad matriz y la sucursal constituyen la misma persona jurídica, la sucursal puede acreditar como suya la experiencia de su matriz". Del mismo modo, según lo previsto en la Opinión N° 010-2013-DTN, "en una operación de reorganización societaria que comprende tanto una fusión como una escisión, la sociedad resultante podrá acreditar como suya la experiencia de la sociedad incorporada o absorbida, que se extingue producto de la fusión; asimismo, si en virtud de la escisión se transfiere un bloque patrimonial consistente en una línea de negocio completa, la sociedad resultante podrá acreditar como suya la experiencia de la sociedad escindida, correspondiente a la línea de negocio transmitida. De esta manera, la sociedad resultante podrá emplear la experiencia transmitida, como consecuencia de la reorganización societaria antes descrita, en los futuros procesos de selección en los que participe".

³⁸ Se refiere al monto del contrato ejecutado incluido adicionales y reducciones, de ser el caso

³⁹ El tipo de cambio venta debe corresponder al publicado por la SBS correspondiente a la fecha de suscripción del contrato.

⁴⁰ Consignar en la moneda establecida para el valor referencial



N°	CLIENTE	OBJETO DEL CONTRATO	N° CONTRATO	FECHA DEL CONTRATO ³⁰	FECHA DE RECEPCIÓN DE LA OBRA	EXPERIENCIA PROVENIENTE "7" DE	MONEDA	IMPORTE ³⁰	TIPO DE CAMBIO VENTA ³⁰	MONTO FACTURADO ACUMULADO ⁴⁰
7										
8										
9										
10										
TOTAL										

[CONSIGNAR CIUDAD Y FECHA]

.....
Firma, Nombres y Apellidos del postor o
Representante legal o común, según corresponda

BASES INTEGRADAS



ANEXO N° 11

SOLICITUD DE BONIFICACIÓN DEL CINCO POR CIENTO (5%) POR TENER LA CONDICIÓN DE MICRO Y PEQUEÑA EMPRESA

Señores

COMITÉ DE SELECCIÓN

ADJUDICACIÓN SIMPLIFICADA N° 21-2025-MDVA/CS-1RA CONVOCATORIA

Presente. -

Mediante el presente el suscrito, postor y/o Representante legal de [CONSIGNAR EN CASO DE SER PERSONA JURÍDICA], solicito la asignación de la bonificación del cinco por ciento (5%) sobre el puntaje total obtenido, debido a que mi representada cuenta con la condición de micro y pequeña empresa.

[CONSIGNAR CIUDAD Y FECHA]

.....
Firma, Nombres y Apellidos del postor o
Representante legal o común, según corresponda

Importante

- Para asignar la bonificación, el órgano encargado de las contrataciones o comité de selección, según corresponda, verifica la página web del Ministerio de Trabajo y Promoción del Empleo en la sección consulta de empresas acreditadas en el REMYPE en el link <http://www2.trabajo.gob.pe/servicios-en-linea-2-2/>.
- Para que un consorcio pueda acceder a la bonificación, cada uno de sus integrantes debe cumplir con la condición de micro y pequeña empresa.

BASES INTEGRADAS



ANEXO N° 12

AUTORIZACIÓN DE NOTIFICACIÓN DE LA DECISIÓN DE LA ENTIDAD SOBRE LA
SOLICITUD DE AMPLIACIÓN DE PLAZO MEDIANTE MEDIOS ELECTRÓNICOS DE
COMUNICACIÓN

(DOCUMENTO A PRESENTAR EN EL PERFECCIONAMIENTO DEL CONTRATO)

Señores

COMITÉ DE SELECCIÓN

ADJUDICACIÓN SIMPLIFICADA N° 21-2025-MDVA/CS-1RA CONVOCATORIA

Presente. -

El que se suscribe, [...], postor adjudicado y/o Representante Legal de [CONSIGNAR EN CASO DE SER PERSONA JURÍDICA], identificado con [CONSIGNAR TIPO DE DOCUMENTO DE IDENTIDAD] N° [CONSIGNAR NÚMERO DE DOCUMENTO DE IDENTIDAD], autorizo que durante la ejecución del contrato se me notifique al correo electrónico [INDICAR EL CORREO ELECTRÓNICO] lo siguiente:

✓ Notificación de la decisión de la Entidad respecto a la solicitud de ampliación de plazo.

[CONSIGNAR CIUDAD Y FECHA]

Firma, Nombres y Apellidos del postor o
Representante legal o común, según
corresponda

Importante

La notificación de la decisión de la Entidad respecto a la solicitud de ampliación de plazo se efectúa por medios electrónicos de comunicación, siempre que se cuente con la autorización correspondiente y sea posible obtener un acuse de recibo a través del mecanismo utilizado.