



EMPRESA PRESTADORA DE SERVICIO DE SANEAMIENTO GRAU SA
ADJUDICACIÓN SIMPLIFICADA N° 009-2024-EPS GRAU S.A. -GG 1ERA CONVOCATORIA
CONTRATACIÓN PARA EL SERVICIO DE EJECUCIÓN DE LA OBRA: "RENOVACIÓN DE TUBERÍA, CONEXIONES
DOMICILIARIAS DE AGUA POTABLE, CONEXIÓN DOMICILIARIA DE ALCANTARILLADO Y BUZÓN; EN EL (LA)
SISTEMA DE AGUA POTABLE Y ALCANTARILLADO DEL AA.HH. SEÑOR DE LOS MILAGROS DISTRITO DE CASTILLA,
PROVINCIA PIURA, DEPARTAMENTO PIURA"

BASES ESTÁNDAR DE ADJUDICACIÓN SIMPLIFICADA PARA LA CONTRATACIÓN DE LA EJECUCIÓN DE OBRAS

Aprobado mediante Directiva N°001-2019-OSCE/CD



SUB DIRECCIÓN DE NORMATIVIDAD – DIRECCIÓN TÉCNICO NORMATIVA
ORGANISMO SUPERVISOR DE LAS CONTRATACIONES DEL ESTADO - OSCE



EMPRESA PRESTADORA DE SERVICIO DE SANEAMIENTO GRAU SA
ADJUDICACIÓN SIMPLIFICADA N° 009-2024-EPS GRAU S.A. -GG 1ERA CONVOCATORIA
CONTRATACIÓN PARA EL SERVICIO DE EJECUCIÓN DE LA OBRA: "RENOVACIÓN DE TUBERÍA, CONEXIONES
DOMICILIARIAS DE AGUA POTABLE, CONEXIÓN DOMICILIARIA DE ALCANTARILLADO Y BUZÓN; EN EL (LA)
SISTEMA DE AGUA POTABLE Y ALCANTARILLADO DEL AA.HH. SEÑOR DE LOS MILAGROS DISTRITO DE CASTILLA,
PROVINCIA PIURA, DEPARTAMENTO PIURA"

SIMBOLOGÍA UTILIZADA:

N°	Símbolo	Descripción
1	[ABC] / [.....]	La información solicitada dentro de los corchetes sombreados debe ser completada por la Entidad durante la elaboración de las bases.
2	[ABC] / [.....]	Es una indicación, o información que deberá ser completada por la Entidad con posterioridad al otorgamiento de la buena pro para el caso específico de la elaboración de la PROFORMA DEL CONTRATO; o por los proveedores, en el caso de los ANEXOS de la oferta.
3	Importante • Abc	Se refiere a consideraciones importantes a tener en cuenta por el órgano encargado de las contrataciones o comité de selección, según corresponda, y por los proveedores.
4	Advertencia • Abc	Se refiere a advertencias a tener en cuenta por el órgano encargado de las contrataciones o comité de selección, según corresponda, y por los proveedores.
5	Importante para la Entidad • Xyz	Se refiere a consideraciones importantes a tener en cuenta por el órgano encargado de las contrataciones o comité de selección, según corresponda, y deben ser eliminadas una vez culminada la elaboración de las bases.

CARACTERÍSTICAS DEL DOCUMENTO:

Las bases estándar deben ser elaboradas en formato WORD, y deben tener las siguientes características:

N°	Características	Parámetros
1	Márgenes	Superior : 2.5 cm Inferior: 2.5 cm Izquierda: 2.5 cm Derecha: 2.5 cm
2	Fuente	Arial
3	Estilo de Fuente	Normal: Para el contenido en general Cursiva: Para el encabezado y pie de página Para las Consideraciones importantes (Ítem 3 del cuadro anterior)
4	Color de Fuente	Automático: Para el contenido en general Azul : Para las Consideraciones importantes (Ítem 3 del cuadro anterior)
5	Tamaño de Letra	16 : Para las dos primeras hojas de las Secciones General y Específica 11 : Para el nombre de los Capítulos. 10 : Para el cuerpo del documento en general 9 : Para el encabezado y pie de página Para el contenido de los cuadros, pudiendo variar, según la necesidad 8 : Para las Notas al pie
6	Alineación	Justificada: Para el contenido en general y notas al pie. Centrada : Para la primera página, los títulos de las Secciones y nombres de los Capítulos)
7	Interlineado	Sencillo
8	Espaciado	Anterior : 0 Posterior : 0
9	Subrayado	Para los nombres de las Secciones y para resaltar o hacer hincapié en algún concepto

INSTRUCCIONES DE USO:

- Una vez registrada la información solicitada dentro de los corchetes sombreados en gris, el texto deberá quedar en letra tamaño 10, con estilo normal, sin formato de negrita y sin sombread.
- La nota **IMPORTANTE** no puede ser modificada ni eliminada en la Sección General. En el caso de la Sección Específica debe seguirse la instrucción que se indica en dicha nota.

Modificadas en marzo 2019, junio 2019, diciembre 2019, julio 2020, julio y diciembre de 2021, setiembre y octubre 2022

Elaboradas en enero de 2019



EMPRESA PRESTADORA DE SERVICIO DE SANEAMIENTO GRAU SA
ADJUDICACIÓN SIMPLIFICADA N° 009-2024-EPS GRAU S.A. -GG 1ERA CONVOCATORIA
CONTRATACIÓN PARA EL SERVICIO DE EJECUCIÓN DE LA OBRA: "RENOVACIÓN DE TUBERÍA, CONEXIONES
DOMICILIARIAS DE AGUA POTABLE, CONEXIÓN DOMICILIARIA DE ALCANTARILLADO Y BUZÓN; EN EL (LA)
SISTEMA DE AGUA POTABLE Y ALCANTARILLADO DEL AA.HH. SEÑOR DE LOS MILAGROS DISTRITO DE CASTILLA,
PROVINCIA PIURA, DEPARTAMENTO PIURA"

BASES ESTÁNDAR DE ADJUDICACIÓN SIMPLIFICADA PARA LA CONTRATACIÓN DE LA EJECUCIÓN DE OBRAS¹

ADJUDICACIÓN SIMPLIFICADA N° 009-2024-EPS GRAU S.A. -GG

PRIMER CONVOCATORIA

CONTRATACIÓN DE LA EJECUCIÓN DE LA OBRA
CONTRATACIÓN PARA EL SERVICIO DE EJECUCIÓN DE LA OBRA: "RENOVACIÓN
DE TUBERÍA, CONEXIONES DOMICILIARIAS DE AGUA POTABLE, CONEXIÓN
DOMICILIARIA DE ALCANTARILLADO Y BUZÓN; EN EL (LA) SISTEMA DE AGUA
POTABLE Y ALCANTARILLADO DEL AA.HH. SEÑOR DE LOS MILAGROS DISTRITO
DE CASTILLA, PROVINCIA PIURA, DEPARTAMENTO PIURA"

¹ Estas bases se utilizarán para la contratación de la ejecución de obras. Para tal efecto, se deberá tener en cuenta la siguiente definición:

Obra: Construcción, reconstrucción, rehabilitación, remodelación, mejoramiento, demolición, renovación, ampliación y habilitación de bienes inmuebles, tales como edificaciones, estructuras, excavaciones, perforaciones, carreteras, puentes, entre otros, que requieren dirección técnica, expediente técnico, mano de obra, materiales y/o equipos.



EMPRESA PRESTADORA DE SERVICIO DE SANEAMIENTO GRAU SA
ADJUDICACIÓN SIMPLIFICADA N° 009-2024-EPS GRAU S.A. -GG 1ERA CONVOCATORIA
CONTRATACIÓN PARA EL SERVICIO DE EJECUCIÓN DE LA OBRA: "RENOVACIÓN DE TUBERÍA, CONEXIONES
DOMICILIARIAS DE AGUA POTABLE, CONEXIÓN DOMICILIARIA DE ALCANTARILLADO Y BUZÓN; EN EL (LA)
SISTEMA DE AGUA POTABLE Y ALCANTARILLADO DEL AA.HH. SEÑOR DE LOS MILAGROS DISTRITO DE CASTILLA,
PROVINCIA PIURA, DEPARTAMENTO PIURA"

DEBER DE COLABORACIÓN

La Entidad y todo proveedor que se someta a las presentes Bases, sea como participante, postor y/o contratista, deben conducir su actuación conforme a los principios previstos en la Ley de Contrataciones del Estado.

En este contexto, se encuentran obligados a prestar su colaboración al OSCE y a la Secretaría Técnica de la Comisión de Defensa de la Libre Competencia del INDECOPI, en todo momento según corresponda a sus competencias, a fin de comunicar presuntos casos de fraude, colusión y corrupción por parte de los funcionarios y servidores de la Entidad, así como los proveedores y demás actores que participan en el proceso de contratación.

De igual forma, deben poner en conocimiento del OSCE y a la Secretaría Técnica de la Comisión de Defensa de la Libre Competencia del INDECOPI los indicios de conductas anticompetitivas que se presenten durante el proceso de contratación, en los términos del Decreto Legislativo N° 1034, "Ley de Represión de Conductas Anticompetitivas", o norma que la sustituya, así como las demás normas de la materia.

La Entidad y todo proveedor que se someta a las presentes Bases, sea como participante, postor y/o contratista del proceso de contratación deben permitir al OSCE o a la Secretaría Técnica de la Comisión de Defensa de la Libre Competencia del INDECOPI el acceso a la información referida a las contrataciones del Estado que sea requerida, prestar testimonio o absolución de posiciones que se requieran, entre otras formas de colaboración.



EMPRESA PRESTADORA DE SERVICIO DE SANEAMIENTO GRAU SA
ADJUDICACIÓN SIMPLIFICADA N° 009-2024-EPS GRAU S.A. -GG 1ERA CONVOCATORIA
CONTRATACIÓN PARA EL SERVICIO DE EJECUCIÓN DE LA OBRA: "RENOVACIÓN DE TUBERÍA, CONEXIONES
DOMICILIARIAS DE AGUA POTABLE, CONEXIÓN DOMICILIARIA DE ALCANTARILLADO Y BUZÓN; EN EL (LA)
SISTEMA DE AGUA POTABLE Y ALCANTARILLADO DEL AA.HH. SEÑOR DE LOS MILAGROS DISTRITO DE CASTILLA,
PROVINCIA PIURA, DEPARTAMENTO PIURA"

SECCIÓN GENERAL

DISPOSICIONES COMUNES DEL PROCEDIMIENTO DE SELECCIÓN

(ESTA SECCIÓN NO DEBE SER MODIFICADA EN NINGÚN EXTREMO, BAJO SANCIÓN DE NULIDAD)



EMPRESA PRESTADORA DE SERVICIO DE SANEAMIENTO GRAU SA
ADJUDICACIÓN SIMPLIFICADA N° 009-2024-EPS GRAU S.A. -GG 1ERA CONVOCATORIA
CONTRATACIÓN PARA EL SERVICIO DE EJECUCIÓN DE LA OBRA: "RENOVACIÓN DE TUBERÍA, CONEXIONES
DOMICILIARIAS DE AGUA POTABLE, CONEXIÓN DOMICILIARIA DE ALCANTARILLADO Y BUZÓN; EN EL (LA)
SISTEMA DE AGUA POTABLE Y ALCANTARILLADO DEL AA.HH. SEÑOR DE LOS MILAGROS DISTRITO DE CASTILLA,
PROVINCIA PIURA, DEPARTAMENTO PIURA"

CAPÍTULO I ETAPAS DEL PROCEDIMIENTO DE SELECCIÓN

1.1. REFERENCIAS

Cuando en el presente documento se mencione la palabra Ley, se entiende que se está haciendo referencia a la Ley N° 30225, Ley de Contrataciones del Estado, y cuando se mencione la palabra Reglamento, se entiende que se está haciendo referencia al Reglamento de la Ley de Contrataciones del Estado aprobado por Decreto Supremo N° 344-2018-EF.

Las referidas normas incluyen sus respectivas modificaciones, de ser el caso.

1.2. CONVOCATORIA

Se realiza a través de su publicación en el SEACE de conformidad con lo señalado en el artículo 54 del Reglamento, en la fecha señalada en el calendario del procedimiento de selección, debiendo adjuntar las bases.

1.3. REGISTRO DE PARTICIPANTES

El registro de participantes se realiza conforme al artículo 55 del Reglamento. En el caso de un consorcio, basta que se registre uno (1) de sus integrantes.

Importante

- Para registrarse como participante en un procedimiento de selección convocado por las Entidades del Estado Peruano, es necesario que los proveedores cuenten con inscripción vigente y estar habilitados ante el Registro Nacional de Proveedores (RNP) que administra el Organismo Supervisor de las Contrataciones del Estado (OSCE). Para obtener mayor información, se puede ingresar a la siguiente dirección electrónica: www.rnp.gob.pe.
- Los proveedores que deseen registrar su participación deben ingresar al SEACE utilizando su Certificado SEACE (usuario y contraseña). Asimismo, deben observar las instrucciones señaladas en el documento de orientación "Guía para el registro de participantes electrónico" publicado en <https://www2.seace.gob.pe/>.
- En caso los proveedores no cuenten con inscripción vigente en el RNP y/o se encuentren inhabilitados o suspendidos para ser participantes, postores y/o contratistas, el SEACE restringirá su registro, quedando a potestad de estos intentar nuevamente registrar su participación en el procedimiento de selección en cualquier otro momento, dentro del plazo establecido para dicha etapa, siempre que haya obtenido la vigencia de su inscripción o quedado sin efecto la sanción que le impuso el Tribunal de Contrataciones del Estado.

1.4. FORMULACIÓN DE CONSULTAS Y OBSERVACIONES A LAS BASES

La formulación de consultas y observaciones a las bases se efectúa de conformidad con lo establecido en los numerales 72.1 y 72.2 del artículo 72 del Reglamento, así como el literal a) del artículo 89 del Reglamento.

Importante

No pueden formularse consultas ni observaciones respecto del contenido de una ficha de homologación aprobada. Las consultas y observaciones que se formulen sobre el particular, se tienen como no presentadas.



EMPRESA PRESTADORA DE SERVICIO DE SANEAMIENTO GRAU SA
ADJUDICACIÓN SIMPLIFICADA N° 009-2024-EPS GRAU S.A. -GG 1ERA CONVOCATORIA
CONTRATACIÓN PARA EL SERVICIO DE EJECUCIÓN DE LA OBRA: "RENOVACIÓN DE TUBERÍA, CONEXIONES DOMICILIARIAS DE AGUA POTABLE, CONEXIÓN DOMICILIARIA DE ALCANTARILLADO Y BUZÓN; EN EL (LA) SISTEMA DE AGUA POTABLE Y ALCANTARILLADO DEL AA.HH. SEÑOR DE LOS MILAGROS DISTRITO DE CASTILLA, PROVINCIA PIURA, DEPARTAMENTO PIURA"

1.5. ABSOLUCIÓN DE CONSULTAS, OBSERVACIONES E INTEGRACIÓN DE BASES

La absolución de consultas, observaciones e integración de las bases se realizan conforme a las disposiciones previstas en el numeral 72.4 y el literal a) del artículo 89 del Reglamento.

Importante

- No se absolverán consultas y observaciones a las bases que se presenten en forma física.
- Cuando exista divergencia entre lo indicado en el pliego de absolución de consultas y observaciones y la integración de bases, prevalece lo absuelto en el referido pliego; sin perjuicio, del deslinde de responsabilidades correspondiente.

1.6. FORMA DE PRESENTACIÓN DE OFERTAS

Las ofertas se presentan conforme lo establecido en el artículo 59 y en el artículo 90 del Reglamento.

Las declaraciones juradas, formatos o formularios previstos en las bases que conforman la oferta deben estar debidamente firmados por el postor (firma manuscrita o digital, según la Ley N° 27269, Ley de Firmas y Certificados Digitales²). Los demás documentos deben ser visados por el postor. En el caso de persona jurídica, por su representante legal, apoderado o mandatario designado para dicho fin y, en el caso de persona natural, por este o su apoderado. No se acepta el pegado de la imagen de una firma o visto. Las ofertas se presentan foliadas.

Importante

- Los formularios electrónicos que se encuentran en el SEACE y que los proveedores deben llenar para presentar sus ofertas, tienen carácter de declaración jurada.
- En caso la información contenida en los documentos escaneados que conforman la oferta no coincida con lo declarado a través del SEACE, prevalece la información declarada en los documentos escaneados.
- No se tomarán en cuenta las ofertas que se presenten en físico a la Entidad.

1.7. PRESENTACIÓN Y APERTURA DE OFERTAS

El participante presentará su oferta de manera electrónica a través del SEACE, desde las 00:01 horas hasta las 23:59 horas del día establecido para el efecto en el cronograma del procedimiento; adjuntando el archivo digitalizado que contenga los documentos que conforman la oferta de acuerdo a lo requerido en las bases.

El participante debe verificar antes de su envío, bajo su responsabilidad, que el archivo pueda ser descargado y su contenido sea legible.

Importante

Los integrantes de un consorcio no pueden presentar ofertas individuales ni conformar más de un consorcio en un procedimiento de selección, o en un determinado ítem cuando se trate de procedimientos de selección según relación de ítems.

² Para mayor información sobre la normativa de firmas y certificados digitales ingresar a: <https://www.indecopi.gob.pe/web/firmas-digitales/firmar-y-certificados-digitales>



EMPRESA PRESTADORA DE SERVICIO DE SANEAMIENTO GRAU SA
ADJUDICACIÓN SIMPLIFICADA N° 009-2024-EPS GRAU S.A. -GG 1ERA CONVOCATORIA
CONTRATACIÓN PARA EL SERVICIO DE EJECUCIÓN DE LA OBRA: "RENOVACIÓN DE TUBERÍA, CONEXIONES DOMICILIARIAS DE AGUA POTABLE, CONEXIÓN DOMICILIARIA DE ALCANTARILLADO Y BUZÓN; EN EL (LA) SISTEMA DE AGUA POTABLE Y ALCANTARILLADO DEL AA.HH. SEÑOR DE LOS MILAGROS DISTRITO DE CASTILLA, PROVINCIA PIURA, DEPARTAMENTO PIURA"

En la apertura electrónica de la oferta, el órgano encargado de las contrataciones o comité de selección, según corresponda, verifica la presentación de lo exigido en la sección específica de las bases de conformidad con el numeral 73.2 del artículo 73 del Reglamento. De no cumplir con lo requerido, la oferta se considera no admitida.

Asimismo, el órgano encargado de las contrataciones o comité de selección, según corresponda, declara no admitidas las ofertas que se encuentran por debajo del noventa por ciento (90%) del valor referencial o que excedan en más del diez por ciento (10%) del valor referencial.

1.8. EVALUACIÓN DE LAS OFERTAS

La evaluación consiste en la aplicación de los factores de evaluación previstos en el Capítulo IV de la sección específica de las bases a las ofertas admitidas, con el objeto de determinar la oferta con el mejor puntaje y el orden de prelación de las ofertas.

Para determinar la oferta con el mejor puntaje, se toma en cuenta lo indicado en el numeral 74.2 del artículo 74 del Reglamento.

En el supuesto de que dos (2) o más ofertas empaten, la determinación del orden de prelación de las ofertas empatadas se efectúa siguiendo estrictamente el orden establecido en el numeral 91.1 del artículo 91 del Reglamento.

El desempate mediante sorteo se realiza de manera electrónica a través del SEACE.

Importante

En el caso de contratación de obras que se ejecuten fuera de la provincia de Lima y Callao, cuyo valor referencial no supere los novecientos mil Soles (S/ 900,000.00), a solicitud del postor se asigna una bonificación equivalente al diez por ciento (10%) sobre el puntaje total obtenido por los postores con domicilio en la provincia donde se ejecuta la obra, o en las provincias colindantes, sean o no pertenecientes al mismo departamento o región. El domicilio es el consignado en la constancia de inscripción ante el RNP³. Lo mismo aplica en el caso de procedimientos de selección por relación de ítems, cuando algún ítem no supera el monto señalado anteriormente.

1.9. CALIFICACIÓN DE OFERTAS

Luego de culminada la evaluación, el órgano encargado de las contrataciones o comité de selección, según corresponda califica a los postores que obtuvieron el primer, segundo, tercer y cuarto lugar, según el orden de prelación, verificando que cumplan con los requisitos de calificación detallados en el numeral 3.2 del Capítulo III de la sección específica de las bases. La oferta del postor que no cumpla con los requisitos de calificación es descalificada.

Si alguno de los cuatro (4) postores no cumple con los requisitos de calificación, se aplica lo establecido en los numerales 75.2 y 75.3 del artículo 75 del Reglamento.

1.10. SUBSANACIÓN DE LAS OFERTAS

La subsanación de las ofertas se sujeta a lo establecido en el artículo 60 del Reglamento. La corrección aritmética a la que hace referencia el numeral 60.4 de dicho artículo procede para la ejecución de obras a suma alzada.

El plazo que se otorgue para la subsanación no puede ser inferior a un (1) día hábil.

³ La constancia de inscripción electrónica se visualizará en el portal web del Registro Nacional de Proveedores: www.rnp.gob.pe



EMPRESA PRESTADORA DE SERVICIO DE SANEAMIENTO GRAU SA
ADJUDICACIÓN SIMPLIFICADA N° 009-2024-EPS GRAU S.A. -GG 1ERA CONVOCATORIA
CONTRATACIÓN PARA EL SERVICIO DE EJECUCIÓN DE LA OBRA: "RENOVACIÓN DE TUBERÍA, CONEXIONES DOMICILIARIAS DE AGUA POTABLE, CONEXIÓN DOMICILIARIA DE ALCANTARILLADO Y BUZÓN; EN EL (LA) SISTEMA DE AGUA POTABLE Y ALCANTARILLADO DEL AA.HH. SEÑOR DE LOS MILAGROS DISTRITO DE CASTILLA, PROVINCIA PIURA, DEPARTAMENTO PIURA"

La solicitud de subsanación se realiza de manera electrónica a través del SEACE y será remitida al correo electrónico consignado por el postor al momento de realizar su inscripción en el RNP, siendo su responsabilidad el permanente seguimiento de las notificaciones a dicho correo. La notificación de la solicitud se entiende efectuada el día de su envío al correo electrónico.

La presentación de las subsanaciones se realiza a través del SEACE. No se tomará en cuenta la subsanación que se presente en físico a la Entidad.

1.11. RECHAZO DE LAS OFERTAS

Previo al otorgamiento de la buena pro, el comité de selección revisa las ofertas económicas que cumplen los requisitos de calificación, de conformidad con lo establecido para el rechazo de ofertas, previsto en el artículo 68 del Reglamento, de ser el caso.

De rechazarse alguna de las ofertas calificadas, el órgano encargado de las contrataciones o comité de selección, según corresponda, revisa el cumplimiento de los requisitos de calificación de los postores que siguen en el orden de prelación, en caso las hubiere.

1.12. OTORGAMIENTO DE LA BUENA PRO

Definida la oferta ganadora, el órgano encargado de las contrataciones o comité de selección, según corresponda, otorga la buena pro, mediante su publicación en el SEACE, incluyendo el cuadro comparativo y las actas debidamente motivadas de los resultados de la admisión, no admisión, evaluación, calificación, descalificación, rechazo y el otorgamiento de la buena pro.

1.13. CONSENTIMIENTO DE LA BUENA PRO

Cuando se hayan presentado dos (2) o más ofertas, el consentimiento de la buena pro se produce a los cinco (5) días hábiles siguientes de la notificación de su otorgamiento, sin que los postores hayan ejercido el derecho de interponer el recurso de apelación.

En caso que se haya presentado una sola oferta, el consentimiento de la buena pro se produce el mismo día de la notificación de su otorgamiento.

El consentimiento del otorgamiento de la buena pro se publica en el SEACE al día hábil siguiente de producido.

Importante

Una vez consentido el otorgamiento de la buena pro, el órgano encargado de las contrataciones o el órgano de la Entidad al que se haya asignado tal función realiza la verificación de la oferta presentada por el postor ganador de la buena pro conforme lo establecido en el numeral 64.6 del artículo 64 del Reglamento.



CAPÍTULO II SOLUCIÓN DE CONTROVERSIAS DURANTE EL PROCEDIMIENTO DE SELECCIÓN

2.1. RECURSO DE APELACIÓN

A través del recurso de apelación se pueden impugnar los actos dictados durante el desarrollo del procedimiento de selección hasta antes del perfeccionamiento del contrato.

El recurso de apelación se presenta ante la Entidad convocante, y es conocido y resuelto por su Titular, cuando el valor referencial sea igual o menor a cincuenta (50) UIT. Cuando el valor referencial sea mayor a dicho monto, el recurso de apelación se presenta ante y es resuelto por el Tribunal de Contrataciones del Estado.

En los procedimientos de selección según relación de ítems, el valor referencial total del procedimiento determina ante quién se presenta el recurso de apelación.

Los actos que declaren la nulidad de oficio, la cancelación del procedimiento de selección y otros actos emitidos por el Titular de la Entidad que afecten la continuidad de este, se impugnan ante el Tribunal de Contrataciones del Estado.

Importante

- Una vez otorgada la buena pro, el órgano encargado de las contrataciones o comité de selección, según corresponda, está en la obligación de permitir el acceso de los participantes y postores al expediente de contratación, salvo la información calificada como secreta, confidencial o reservada por la normativa de la materia, a más tardar dentro del día siguiente de haberse solicitado por escrito.

Luego de otorgada la buena pro no se da a conocer las ofertas cuyos requisitos de calificación no fueron analizados y revisados por el órgano encargado de las contrataciones o comité de selección, según corresponda.

- A efectos de recoger la información de su interés, los postores pueden valerse de distintos medios, tales como: (i) la lectura y/o toma de apuntes, (ii) la captura y almacenamiento de imágenes, e incluso (iii) pueden solicitar copia de la documentación obrante en el expediente, siendo que, en este último caso, la Entidad deberá entregar dicha documentación en el menor tiempo posible, previo pago por tal concepto.
- El recurso de apelación se presenta ante la Mesa de Partes del Tribunal o ante las oficinas desconcentradas del OSCE o en la Unidad de Trámite Documentario de la Entidad, según corresponda.

2.2. PLAZOS DE INTERPOSICIÓN DEL RECURSO DE APELACIÓN

La apelación contra el otorgamiento de la buena pro o contra los actos dictados con anterioridad a ella se interpone dentro de los cinco (5) días hábiles siguientes de haberse notificado el otorgamiento de la buena pro.

La apelación contra los actos dictados con posterioridad al otorgamiento de la buena pro, contra la declaración de nulidad, cancelación y declaratoria de desierto del procedimiento, se interpone dentro de los cinco (5) días hábiles siguientes de haberse tomado conocimiento del acto que se desea impugnar.



EMPRESA PRESTADORA DE SERVICIO DE SANEAMIENTO GRAU SA
ADJUDICACIÓN SIMPLIFICADA N° 009-2024-EPS GRAU S.A. -GG 1ERA CONVOCATORIA
CONTRATACIÓN PARA EL SERVICIO DE EJECUCIÓN DE LA OBRA: "RENOVACIÓN DE TUBERÍA, CONEXIONES
DOMICILIARIAS DE AGUA POTABLE, CONEXIÓN DOMICILIARIA DE ALCANTARILLADO Y BUZÓN; EN EL (LA)
SISTEMA DE AGUA POTABLE Y ALCANTARILLADO DEL AA.HH. SEÑOR DE LOS MILAGROS DISTRITO DE CASTILLA,
PROVINCIA PIURA, DEPARTAMENTO PIURA"

CAPÍTULO III DEL CONTRATO

3.1. PERFECCIONAMIENTO DEL CONTRATO

Los plazos y el procedimiento para perfeccionar el contrato se realiza conforme a lo indicado en el artículo 141 del Reglamento.

Para perfeccionar el contrato, el postor ganador de la buena pro debe presentar los documentos señalados en los artículos 139 y 175 del Reglamento, así como los previstos en la sección específica de las bases.

3.2. GARANTÍAS

Las garantías que deben otorgar los postores y/o contratistas, según corresponda, son las de fiel cumplimiento del contrato y por los adelantos.

3.2.1. GARANTÍA DE FIEL CUMPLIMIENTO

Como requisito indispensable para perfeccionar el contrato, el postor ganador debe entregar a la Entidad la garantía de fiel cumplimiento del mismo por una suma equivalente al diez por ciento (10%) del monto del contrato original. Esta se mantiene vigente hasta el consentimiento de la liquidación final.

Importante

En los contratos de ejecución de obras que celebren las Entidades con las micro y pequeñas empresas, estas últimas pueden otorgar como garantía de fiel cumplimiento el diez por ciento (10%) del monto del contrato original, porcentaje que es retenido por la Entidad durante la primera mitad del número total de pagos a realizarse, de forma prorrateada en cada pago, con cargo a ser devuelto a la finalización del mismo, conforme lo establece el artículo 149 del Reglamento, siempre que:

- a) *El procedimiento de selección original del cual derive el contrato a suscribirse sea una Adjudicación Simplificada.*
- b) *El plazo de ejecución de la obra sea igual o mayor a sesenta (60) días calendario; y,*
- c) *El pago a favor del contratista considere, al menos, dos (2) valorizaciones periódicas, en función del avance de obra.*

3.2.2. GARANTÍA DE FIEL CUMPLIMIENTO POR PRESTACIONES ACCESORIAS

En las contrataciones que conllevan la ejecución de prestaciones accesorias, tales como mantenimiento, reparación o actividades afines, se otorga una garantía adicional por una suma equivalente al diez por ciento (10%) del monto del contrato de la prestación accesoria, la misma que debe ser renovada periódicamente hasta el cumplimiento total de las obligaciones garantizadas.

3.2.3. GARANTÍA POR ADELANTO

En caso se haya previsto en la sección específica de las bases la entrega de adelantos, el contratista debe presentar una garantía emitida por idéntico monto conforme a lo estipulado en el artículo 153 del Reglamento.



3.3. REQUISITOS DE LAS GARANTÍAS

Las garantías que se presenten deben ser incondicionales, solidarias, irrevocables y de realización automática en el país, al solo requerimiento de la Entidad. Asimismo, deben ser emitidas por empresas que se encuentren bajo la supervisión directa de la Superintendencia de Banca, Seguros y Administradoras Privadas de Fondos de Pensiones, y que cuenten con clasificación de riesgo B o superior. Asimismo, deben estar autorizadas para emitir garantías; o estar consideradas en la última lista de bancos extranjeros de primera categoría que periódicamente publica el Banco Central de Reserva del Perú.

Importante

Corresponde a la Entidad verificar que las garantías presentadas por el postor ganador de la buena pro y/o contratista cumplan con los requisitos y condiciones necesarios para su aceptación y eventual ejecución; sin perjuicio de la determinación de las responsabilidades funcionales que correspondan.

Advertencia

Los funcionarios de las Entidades no deben aceptar garantías emitidas bajo condiciones distintas a las establecidas en el presente numeral, debiendo tener en cuenta lo siguiente:

- 1. La clasificadora de riesgo que asigna la clasificación a la empresa que emite la garantía debe encontrarse listada en el portal web de la SBS (<http://www.sbs.gob.pe/sistema-financiero/clasificadoras-de-riesgo>).*
- 2. Se debe identificar en la página web de la clasificadora de riesgo respectiva, cuál es la clasificación vigente de la empresa que emite la garantía, considerando la vigencia a la fecha de emisión de la garantía.*
- 3. Para fines de lo establecido en el artículo 148 del Reglamento, la clasificación de riesgo B, incluye las clasificaciones B+ y B.*
- 4. Si la empresa que otorga la garantía cuenta con más de una clasificación de riesgo emitida por distintas empresas listadas en el portal web de la SBS, bastará que en una de ellas cumpla con la clasificación mínima establecida en el Reglamento.*

En caso exista alguna duda sobre la clasificación de riesgo asignada a la empresa emisora de la garantía, se deberá consultar a la clasificadora de riesgos respectiva.

De otro lado, además de cumplir con el requisito referido a la clasificación de riesgo, a efectos de verificar si la empresa emisora se encuentra autorizada por la SBS para emitir garantías, debe revisarse el portal web de dicha Entidad (<http://www.sbs.gob.pe/sistema-financiero/relacion-de-empresas-que-se-encuentran-autorizadas-a-emitar-cartas-fianza>).

Los funcionarios competentes deben verificar la autenticidad de la garantía a través de los mecanismos establecidos (consulta web, teléfono u otros) por la empresa emisora.

3.4. EJECUCIÓN DE GARANTÍAS

La Entidad puede solicitar la ejecución de las garantías conforme a los supuestos contemplados en el artículo 155 del Reglamento.

3.5. ADELANTOS

La Entidad puede establecer la entrega de adelantos directos y adelantos para materiales e insumos, y en el caso de contratos bajo la modalidad llave en mano, para equipamiento y mobiliario, de conformidad con el artículo 180 del Reglamento, siempre que ello haya sido previsto en la sección específica de las bases.



EMPRESA PRESTADORA DE SERVICIO DE SANEAMIENTO GRAU SA
ADJUDICACIÓN SIMPLIFICADA N° 009-2024-EPS GRAU S.A. -GG 1ERA CONVOCATORIA
CONTRATACIÓN PARA EL SERVICIO DE EJECUCIÓN DE LA OBRA: "RENOVACIÓN DE TUBERÍA, CONEXIONES
DOMICILIARIAS DE AGUA POTABLE, CONEXIÓN DOMICILIARIA DE ALCANTARILLADO Y BUZÓN; EN EL (LA)
SISTEMA DE AGUA POTABLE Y ALCANTARILLADO DEL AA.HH. SEÑOR DE LOS MILAGROS DISTRITO DE CASTILLA,
PROVINCIA PIURA, DEPARTAMENTO PIURA"

3.6. VALORIZACIONES

Las valorizaciones son la cuantificación económica de un avance físico en la ejecución de la obra, realizada en un período determinado, tienen el carácter de pagos a cuenta y son elaboradas el último día de cada período previsto en la sección específica de las bases, por el inspector o supervisor, según corresponda y el contratista.

En caso se haya suscrito contrato con un consorcio, el pago de las valorizaciones se realizará a quien se indique en el contrato de consorcio.

Advertencia

En caso de retraso en los pagos a cuenta o pago final por parte de la Entidad, salvo que se deba a caso fortuito o fuerza mayor, esta reconoce al contratista los intereses legales correspondientes, de conformidad con el artículo 39 de la Ley y los artículos 1244, 1245 y 1246 del Código Civil, debiendo repetir contra los responsables de la demora injustificada.

3.7. REAJUSTES

Los reajustes se calculan conforme lo indicado en el numeral 38.3 del artículo 38 y el artículo 195 del Reglamento.

Importante

Tanto la elaboración como la aplicación de las fórmulas polinómicas se sujetan a lo dispuesto en el Decreto Supremo N° 011-79-VC y sus modificatorias, ampliatorias y complementarias.

3.8. PENALIDADES

3.8.1. PENALIDAD POR MORA EN LA EJECUCIÓN DE LA PRESTACIÓN

En caso de retraso injustificado del contratista en la ejecución de las prestaciones objeto del contrato, la Entidad le aplica automáticamente una penalidad por mora por cada día de atraso, de conformidad con el artículo 162 del Reglamento.

3.8.2. OTRAS PENALIDADES

La Entidad puede establecer penalidades distintas a la mencionada en el numeral precedente, según lo previsto en el artículo 163 del Reglamento y lo indicado en la sección específica de las bases.

Estos dos tipos de penalidades se calculan en forma independiente y pueden alcanzar cada una un monto máximo equivalente al diez por ciento (10%) del monto del contrato vigente, o de ser el caso, del ítem que debió ejecutarse.

3.9. INCUMPLIMIENTO DEL CONTRATO

Las causales para la resolución del contrato, serán aplicadas de conformidad con el artículo 36 de la Ley y 164 del Reglamento.

3.10. DISPOSICIONES FINALES

Todos los demás aspectos del presente procedimiento no contemplados en las bases se regirán supletoriamente por la Ley y su Reglamento, así como por las disposiciones legales vigentes.



EMPRESA PRESTADORA DE SERVICIO DE SANEAMIENTO GRAU SA
ADJUDICACIÓN SIMPLIFICADA N° 009-2024-EPS GRAU S.A. -GG 1ERA CONVOCATORIA
CONTRATACIÓN PARA EL SERVICIO DE EJECUCIÓN DE LA OBRA: "RENOVACIÓN DE TUBERÍA, CONEXIONES
DOMICILIARIAS DE AGUA POTABLE, CONEXIÓN DOMICILIARIA DE ALCANTARILLADO Y BUZÓN; EN EL (LA)
SISTEMA DE AGUA POTABLE Y ALCANTARILLADO DEL AA.HH. SEÑOR DE LOS MILAGROS DISTRITO DE CASTILLA,
PROVINCIA PIURA, DEPARTAMENTO PIURA"

SECCIÓN ESPECÍFICA

CONDICIONES ESPECIALES DEL PROCEDIMIENTO DE SELECCIÓN

(EN ESTA SECCIÓN LA ENTIDAD DEBERÁ COMPLETAR LA INFORMACIÓN EXIGIDA, DE ACUERDO A LAS
INSTRUCCIONES INDICADAS)



EMPRESA PRESTADORA DE SERVICIO DE SANEAMIENTO GRAU SA
ADJUDICACIÓN SIMPLIFICADA N° 009-2024-EPS GRAU S.A. -GG 1ERA CONVOCATORIA
CONTRATACIÓN PARA EL SERVICIO DE EJECUCIÓN DE LA OBRA: "RENOVACIÓN DE TUBERÍA, CONEXIONES DOMICILIARIAS DE AGUA POTABLE, CONEXIÓN DOMICILIARIA DE ALCANTARILLADO Y BUZÓN; EN EL (LA) SISTEMA DE AGUA POTABLE Y ALCANTARILLADO DEL AA.HH. SEÑOR DE LOS MILAGROS DISTRITO DE CASTILLA, PROVINCIA PIURA, DEPARTAMENTO PIURA"

CAPÍTULO I GENERALIDADES

1.1. ENTIDAD CONVOCANTE

Nombre : EMPRESA PRESTADORA DE SERVICIO DE SANEAMIENTO GRAU SA
RUC N° : 20102762925
Domicilio legal : Jr. La Arena con Zelaya S/N Urb. Santa Ana, Distrito Piura, Provincia Piura, Departamento Piura
Teléfono : 0800000026
Correo electrónico : loggrau@epsgrau.com.pe

1.2. OBJETO DE LA CONVOCATORIA

El presente procedimiento de selección tiene por objeto la contratación de la ejecución de la obra: "RENOVACIÓN DE TUBERÍA, CONEXIONES DOMICILIARIAS DE AGUA POTABLE, CONEXIÓN DOMICILIARIA DE ALCANTARILLADO Y BUZÓN; EN EL (LA) SISTEMA DE AGUA POTABLE Y ALCANTARILLADO DEL AA.HH. SEÑOR DE LOS MILAGROS DISTRITO DE CASTILLA, PROVINCIA PIURA, DEPARTAMENTO PIURA".

1.3. VALOR REFERENCIAL⁴

El valor referencial asciende a **UN MILLÓN SEISCIENTOS TREINTA Y UN MIL CIENTO TREINTA Y OCHO CON 00/100 SOLES - S/ 1'631,138.00**, incluidos los impuestos de Ley y cualquier otro concepto que incida en el costo total de la ejecución de la obra. El valor referencial ha sido calculado al mes de **ENERO 2024**.

Valor Referencial (VR)	Límites ⁵	
	Inferior	Superior
S/ 1'631,138.00 (Un millón seiscientos treinta y un mil ciento treinta y ocho con 00/100 Soles)	S/ 1'468,024.20 (Un millón cuatrocientos sesenta y ocho mil veinticuatro con 20/100 Soles)	S/ 1'794,251.80 (Un millón setecientos noventa y cuatro mil doscientos cincuenta y uno con 80/100 Soles)

Importante

- El precio de las ofertas no puede exceder los límites del valor referencial de conformidad con el numeral 28.2 del artículo 28 de la Ley.

⁴ El monto del valor referencial indicado en esta sección de las bases no debe diferir del monto del valor referencial consignado en la ficha del procedimiento en el SEACE. No obstante, de existir contradicción entre estos montos, primará el monto del valor referencial indicado en las bases aprobadas.

⁵ De acuerdo a lo señalado en el artículo 48 del Reglamento, estos límites se calculan considerando dos (2) decimales. Para ello, si el límite inferior tiene más de dos (2) decimales, se aumenta en un dígito el valor del segundo decimal; en el caso del límite superior, se considera el valor del segundo decimal sin efectuar el redondeo.



EMPRESA PRESTADORA DE SERVICIO DE SANEAMIENTO GRAU SA
ADJUDICACIÓN SIMPLIFICADA N° 009-2024-EPS GRAU S.A. -GG 1ERA CONVOCATORIA
CONTRATACIÓN PARA EL SERVICIO DE EJECUCIÓN DE LA OBRA: "RENOVACIÓN DE TUBERÍA, CONEXIONES
DOMICILIARIAS DE AGUA POTABLE, CONEXIÓN DOMICILIARIA DE ALCANTARILLADO Y BUZÓN; EN EL (LA)
SISTEMA DE AGUA POTABLE Y ALCANTARILLADO DEL AA.HH. SEÑOR DE LOS MILAGROS DISTRITO DE CASTILLA,
PROVINCIA PIURA, DEPARTAMENTO PIURA"

1.4. EXPEDIENTE DE CONTRATACIÓN

Documento y fecha de aprobación del expediente de contratación	: RESOLUCIÓN DE GERENCIA GENERAL N° 0220-2024-EPS GRAU S.A. -100-AT 27 de junio del 2024
Documento y fecha de aprobación del expediente técnico	: RESOLUCIÓN DE GERENCIA GENERAL N° 0144-2024-EPS GRAU S.A. -100AT 08 de mayo del 2024
Documento y fecha de actualización del expediente técnico, de corresponder	: NO APLICA
Tipo y número del procedimiento de selección que se convocó para la elaboración del expediente técnico, de corresponder	: NO APLICA

1.5. FUENTE DE FINANCIAMIENTO

DONACIONES Y TRANSFERENCIAS

Importante

La fuente de financiamiento debe corresponder a aquella prevista en la Ley de Equilibrio Financiero del Presupuesto del Sector Público del año fiscal en el cual se convoca el procedimiento de selección.

1.6. SISTEMA DE CONTRATACIÓN

El presente procedimiento se rige por el sistema de PRECIOS UNITARIOS, de acuerdo con lo establecido en el expediente de contratación respectivo.

1.7. MODALIDAD DE EJECUCIÓN

Por contrata

1.8. ALCANCES DEL REQUERIMIENTO

El alcance de la ejecución de la obra está definido en el Capítulo III de la presente sección de las bases.

1.9. PLAZO DE EJECUCIÓN DE LA OBRA

El plazo de ejecución de la obra materia de la presente convocatoria, es de **NOVENTA (90)** días calendario, en concordancia con lo establecido en el expediente de contratación y en el expediente técnico de obra.

1.10. COSTO DE REPRODUCCIÓN Y ENTREGA DE BASES Y DEL EXPEDIENTE TÉCNICO DE LA OBRA

Los participantes registrados tienen el derecho a recabar las bases y el expediente técnico de la obra en versión impresa o digital, según su elección, para cuyo efecto deben:



EMPRESA PRESTADORA DE SERVICIO DE SANEAMIENTO GRAU SA
ADJUDICACIÓN SIMPLIFICADA N° 009-2024-EPS GRAU S.A. -GG 1ERA CONVOCATORIA
CONTRATACIÓN PARA EL SERVICIO DE EJECUCIÓN DE LA OBRA: "RENOVACIÓN DE TUBERÍA, CONEXIONES DOMICILIARIAS DE AGUA POTABLE, CONEXIÓN DOMICILIARIA DE ALCANTARILLADO Y BUZÓN; EN EL (LA) SISTEMA DE AGUA POTABLE Y ALCANTARILLADO DEL AA.HH. SEÑOR DE LOS MILAGROS DISTRITO DE CASTILLA, PROVINCIA PIURA, DEPARTAMENTO PIURA"

Pagar en : **CAJA DE LA ENTIDAD**, sito en Jr. Zelaya / La Arena S/N Urb. Santa Ana (Tanque elevado de agua de Santa Ana) Distrito, Provincia y Departamento Piura.

Recoger en : Bases: Oficina del Departamento de Logística, sito en Jr. Zelaya / La Arena S/N Urb. Santa Ana (Tanque elevado de agua de Santa Ana) Distrito, Provincia y Departamento Piura.

Expediente Técnico impreso: Oficina del Departamento de Obras y Supervisión – Gerencia de Ingeniería, sito en Jr. Zelaya / La Arena S/N Urb. Santa Ana (Tanque elevado de agua de Santa Ana) Distrito, Provincia y Departamento Piura.

Costo de bases : Gratuito.

Costo del expediente técnico : Impreso: S/ 400.00 (Cuatrocientos con 00/100 soles).

Digital: Gratuito.

Las bases y el expediente técnico se entregan inmediatamente después de realizado el pago correspondiente. Excepcionalmente, el expediente técnico en versión impresa puede ser entregado dentro del plazo máximo de un (1) día hábil de efectuado el pago.

Importante

- La Entidad debe entregar una constancia o formulario de cargos en donde consta que el participante recibió el expediente técnico completo. Dicha constancia o formulario debe incluir un índice del contenido del expediente técnico y número de folios correspondientes.
- El costo de entrega del ejemplar de las bases y del expediente técnico, no puede exceder el costo de su reproducción.

Advertencia

Las Entidades deben cautelar bajo responsabilidad que la versión impresa y digital del expediente técnico correspondan a la versión original del expediente técnico aprobado.

1.11. ACCESO VIRTUAL AL EXPEDIENTE TÉCNICO DE LA OBRA

El expediente técnico de la obra en versión digital se encuentra publicado en el SEACE, obligatoriamente, desde la fecha de la convocatoria del presente procedimiento de selección.

Adicionalmente, el expediente técnico se encuentra publicado en <https://drive.google.com/drive/folders/18THu68GVkzO5jcsA1cYYU3puyFfNZRYq?usp=sharing> el cual es de acceso libre y gratuito.

1.12. BASE LEGAL

- Ley N° 31953 - Ley de Presupuesto del Sector Público para el Año Fiscal 2024.
- Ley N° 31954 - Ley de Equilibrio Financiero del Presupuesto del Sector Público del año fiscal 2024.
- Decreto Supremo N° 011-79-VC.
- Constitución Política del Perú.
- TUO Ley N° 30225 Ley de Contrataciones del Estado aprobado con Decreto Supremo N° 082-2019-EF.
- Reglamento de la Ley de Contrataciones del Estado aprobado mediante Decreto Supremo N° 344-2018-EF, modificada mediante Decreto Supremo N° 377-2019-EF y Decreto Supremo N° 168-2020-EF.



EMPRESA PRESTADORA DE SERVICIO DE SANEAMIENTO GRAU SA
ADJUDICACIÓN SIMPLIFICADA N° 009-2024-EPS GRAU S.A. -GG 1ERA CONVOCATORIA
CONTRATACIÓN PARA EL SERVICIO DE EJECUCIÓN DE LA OBRA: "RENOVACIÓN DE TUBERÍA, CONEXIONES DOMICILIARIAS DE AGUA POTABLE, CONEXIÓN DOMICILIARIA DE ALCANTARILLADO Y BUZÓN; EN EL (LA) SISTEMA DE AGUA POTABLE Y ALCANTARILLADO DEL AA.HH. SEÑOR DE LOS MILAGROS DISTRITO DE CASTILLA, PROVINCIA PIURA, DEPARTAMENTO PIURA"

- Decreto Supremo N° 004-2019-JUS que aprueba el Texto Único Ordenado de la Ley N° 27444 – Ley del Procedimiento Administrativo General.
- Ley N° 27806 - Ley de Transparencia y Acceso a la Información Pública y su Reglamento aprobado por Decreto Supremo N° 073-2003.
- Reglamento Nacional de Edificaciones (RNE) y sus modificatorias.
- Reglamento de metrados vigente.
- Normas sobre consideraciones de Mitigación de Impacto Ambiental.
- Decreto supremo N° 002-2008 MINAM.
- Decreto supremo N° 003-2010 MINAM.
- Decreto Supremo N° 009-2005-TR - Reglamento de Seguridad y Salud en el Trabajo.
- Decreto Supremo N° 003-98-SA - Normas Técnicas del Seguro Complementario de Trabajo de Riesgo.
- Directivas OSCE.
- Otras.

Las referidas normas incluyen sus respectivas modificaciones, de ser el caso.



CAPÍTULO II DEL PROCEDIMIENTO DE SELECCIÓN

2.1. CALENDARIO DEL PROCEDIMIENTO DE SELECCIÓN

Según el cronograma de la ficha de selección de la convocatoria publicada en el SEACE.

Importante

De conformidad con la vigesimosegunda Disposición Complementaria Final del Reglamento, en caso la Entidad (Ministerios y sus organismos públicos, programas o proyectos adscritos) haya difundido el requerimiento a través del SEACE siguiendo el procedimiento establecido en dicha disposición, no procede formular consultas u observaciones al requerimiento.

2.2. CONTENIDO DE LAS OFERTAS

La oferta contendrá, además de un índice de documentos⁶, la siguiente documentación:

2.2.1. Documentación de presentación obligatoria

2.2.1.1. Documentos para la admisión de la oferta

- Declaración jurada de datos del postor. (**Anexo N° 1**)
- Documento que acredite la representación de quien suscribe la oferta.

En caso de persona jurídica, copia del certificado de vigencia de poder del representante legal, apoderado o mandatario designado para tal efecto.

En caso de persona natural, copia del documento nacional de identidad o documento análogo, o del certificado de vigencia de poder otorgado por persona natural, del apoderado o mandatario, según corresponda.

En el caso de consorcios, este documento debe ser presentado por cada uno de los integrantes del consorcio que suscriba la promesa de consorcio, según corresponda.

Advertencia

De acuerdo con el artículo 4 del Decreto Legislativo N° 1246, las Entidades están prohibidas de exigir a los administrados o usuarios la información que puedan obtener directamente mediante la interoperabilidad a que se refieren los artículos 2 y 3 de dicho Decreto Legislativo. En esa medida, si la Entidad es usuaria de la Plataforma de Interoperabilidad del Estado – PIDE⁷ y siempre que el servicio web se encuentre activo en el Catálogo de Servicios de dicha plataforma, no corresponderá exigir el certificado de vigencia de poder y/o documento nacional de identidad.

- Declaración jurada de acuerdo con el literal b) del artículo 52 del Reglamento. (**Anexo N° 2**).
- Declaración jurada de cumplimiento del Expediente Técnico, según el numeral

⁶ La omisión del índice no determina la no admisión de la oferta.

⁷ Para mayor información de las Entidades usuarias y del Catálogo de Servicios de la Plataforma de Interoperabilidad del Estado – PIDE ingresar al siguiente enlace <https://www.gobiernodigital.gob.pe/interoperabilidad/>



EMPRESA PRESTADORA DE SERVICIO DE SANEAMIENTO GRAU SA
ADJUDICACIÓN SIMPLIFICADA N° 009-2024-EPS GRAU S.A. -GG 1ERA CONVOCATORIA
CONTRATACIÓN PARA EL SERVICIO DE EJECUCIÓN DE LA OBRA: "RENOVACIÓN DE TUBERÍA, CONEXIONES DOMICILIARIAS DE AGUA POTABLE, CONEXIÓN DOMICILIARIA DE ALCANTARILLADO Y BUZÓN; EN EL (LA) SISTEMA DE AGUA POTABLE Y ALCANTARILLADO DEL AA.HH. SEÑOR DE LOS MILAGROS DISTRITO DE CASTILLA, PROVINCIA PIURA, DEPARTAMENTO PIURA"

3.1 del Capítulo III de la presente sección. (Anexo N° 3)

- e) Declaración jurada de plazo de ejecución de la obra. (Anexo N° 4)
- f) Promesa de consorcio con firmas legalizadas, de ser el caso, en la que se consigne los integrantes, el representante común, el domicilio común y las obligaciones a las que se compromete cada uno de los integrantes del consorcio, así como el porcentaje equivalente a dichas obligaciones. (Anexo N° 5).
- g) El precio de la oferta en **SOLES** y:
 - ✓ El desagregado de partidas, cuando el procedimiento se haya convocado a suma alzada.
 - ✓ Los precios unitarios, considerando las partidas según lo previsto en el último párrafo del literal b) del artículo 35 del Reglamento.

Asimismo, la oferta incluye el monto de la prestación accesoria, cuando corresponda. (Anexo N° 6).

El precio total de la oferta y los subtotales que lo componen deben ser expresados con dos (2) decimales. Los precios unitarios pueden ser expresados con más de dos (2) decimales.

Importante

- El órgano encargado de las contrataciones o comité de selección, según corresponda, no puede incorporar documentos adicionales para la admisión de la oferta a los establecidos en este acápite.
- El análisis de precios unitarios y el detalle de los gastos generales fijos y variables de la oferta se presentan para el perfeccionamiento del contrato.
- El órgano encargado de las contrataciones o comité de selección, según corresponda, declara no admitidas las ofertas que no se encuentren dentro de los límites del valor referencial previstos en el numeral 28.2 del artículo 28 de la Ley. Asimismo, verifica la presentación de los documentos requeridos. De no cumplir con lo requerido, la oferta se considera no admitida.

2.2.1.2. Documentos para acreditar los requisitos de calificación

Incorporar en la oferta los documentos que acreditan los "**Requisitos de Calificación**" que se detallan en el numeral 3.2 del Capítulo III de la presente sección de las bases.

2.2.2. Documentación de presentación facultativa:

- a) En el caso de microempresas y pequeñas empresas integradas por personas con discapacidad, o en el caso de consorcios conformados en su totalidad por estas empresas, deben presentar la constancia o certificado con el cual acredite su inscripción en el Registro de Empresas Promocionales para Personas con Discapacidad⁸.
- b) Solicitud de bonificación del cinco por ciento (5%) por tener la condición de micro y pequeña empresa (Anexo N°11).

⁸ Dicho documento se tendrá en consideración en caso de empate, conforme a lo previsto en el artículo 91 del Reglamento.



EMPRESA PRESTADORA DE SERVICIO DE SANEAMIENTO GRAU SA
ADJUDICACIÓN SIMPLIFICADA N° 009-2024-EPS GRAU S.A. -GG 1ERA CONVOCATORIA
CONTRATACIÓN PARA EL SERVICIO DE EJECUCIÓN DE LA OBRA: "RENOVACIÓN DE TUBERÍA, CONEXIONES DOMICILIARIAS DE AGUA POTABLE, CONEXIÓN DOMICILIARIA DE ALCANTARILLADO Y BUZÓN; EN EL (LA) SISTEMA DE AGUA POTABLE Y ALCANTARILLADO DEL AA.HH. SEÑOR DE LOS MILAGROS DISTRITO DE CASTILLA, PROVINCIA PIURA, DEPARTAMENTO PIURA"

Importante para la Entidad

- En caso el órgano encargado de las contrataciones o comité de selección, según corresponda, considere evaluar otros factores además del precio, incluir el siguiente literal:
- c) Incorporar en la oferta los documentos que acreditan los **"Factores de Evaluación"** establecidos en el Capítulo IV de la presente sección de las bases, a efectos de obtener el puntaje previsto en dicho Capítulo para cada factor.
- Si durante la fase de actos preparatorios, las Entidades advierten que es posible la participación de proveedores que gozan del beneficio de la exoneración del IGV prevista en la Ley N° 27037, Ley de Promoción de la Inversión en la Amazonía, consignar el siguiente literal:
- d) Los postores que apliquen el beneficio de la exoneración del IGV previsto en la Ley N° 27037, Ley de Promoción de la Inversión en la Amazonía, deben presentar la Declaración Jurada de cumplimiento de condiciones para la aplicación de la exoneración del IGV. **(Anexo N° 7)**.
- En el caso de contratación de obras que se ejecuten fuera de la provincia de Lima y Callao, cuyo valor referencial del procedimiento de selección no supere los novecientos mil Soles (S/. 900,000.00), consignar el siguiente literal:
- e) Los postores con domicilio en la provincia donde se ejecutará la obra, o en las provincias colindantes, sean o no pertenecientes al mismo departamento o región, pueden presentar la solicitud de bonificación por obras ejecutadas fuera de la provincia de Lima y Callao, según **Anexo N° 8**.

Lo mismo aplica en el caso de procedimientos por relación de ítems cuando el monto del valor referencial de algún ítem no supere dicho monto, en cuyo caso debe consignarse el o los ítems, en los cuales los postores pueden solicitar la referida bonificación, adicionando el siguiente párrafo:

Dicha solicitud se puede presentar en el [CONSIGNAR EL ÍTEM O ÍTEMS, SEGÚN CORRESPONDA, EN LOS QUE SE PUEDE SOLICITAR LA BONIFICACIÓN].

Incorporar a las bases o eliminar, según corresponda.

Advertencia

El órgano encargado de las contrataciones o comité de selección, según corresponda, no podrá exigir al postor la presentación de documentos que no hayan sido indicados en los acápites "Documentos para la admisión de la oferta", "Requisitos de calificación" y "Factores de evaluación".

2.3. REQUISITOS PARA PERFECCIONAR EL CONTRATO

El postor ganador de la buena pro debe presentar los siguientes documentos para perfeccionar el contrato:

- a) Garantía de fiel cumplimiento del contrato.
- b) Garantía de fiel cumplimiento por prestaciones accesorias, de ser el caso.
- c) Solicitud para la constitución del fideicomiso, en el marco de lo establecido en el literal a) del numeral 184.9 del artículo 184 del Reglamento, de ser el caso⁹.
- d) Contrato de consorcio con firmas legalizadas ante Notario de cada uno de los integrantes, de ser el caso.
- e) Código de cuenta interbancaria (CCI) o, en el caso de proveedores no domiciliados, el

⁹ Cuando la Entidad no haya incorporado en las bases la obligación de constituir un fideicomiso para la administración de los adelantos destinados a la ejecución de obra, el postor adjudicado puede presentar la solicitud para la constitución del fideicomiso.



EMPRESA PRESTADORA DE SERVICIO DE SANEAMIENTO GRAU SA
ADJUDICACIÓN SIMPLIFICADA N° 009-2024-EPS GRAU S.A. -GG 1ERA CONVOCATORIA
CONTRATACIÓN PARA EL SERVICIO DE EJECUCIÓN DE LA OBRA: "RENOVACIÓN DE TUBERÍA, CONEXIONES DOMICILIARIAS DE AGUA POTABLE, CONEXIÓN DOMICILIARIA DE ALCANTARILLADO Y BUZÓN; EN EL (LA) SISTEMA DE AGUA POTABLE Y ALCANTARILLADO DEL AA.HH. SEÑOR DE LOS MILAGROS DISTRITO DE CASTILLA, PROVINCIA PIURA, DEPARTAMENTO PIURA"

- número de su cuenta bancaria y la entidad bancaria en el exterior.
- f) Copia de la vigencia del poder del representante legal de la empresa que acredite que cuenta con facultades para perfeccionar el contrato, cuando corresponda.
- g) Copia de DNI del postor en caso de persona natural, o de su representante legal en caso de persona jurídica.

Advertencia

De acuerdo con el artículo 4 del Decreto Legislativo N° 1246, las Entidades están prohibidas de exigir a los administrados o usuarios la información que puedan obtener directamente mediante la interoperabilidad a que se refieren los artículos 2 y 3 de dicho Decreto Legislativo. En esa medida, si la Entidad es usuaria de la Plataforma de Interoperabilidad del Estado – PIDE¹⁰ y siempre que el servicio web se encuentre activo en el Catálogo de Servicios de dicha plataforma, no corresponderá exigir los documentos previstos en los literales e) y f).

- h) Domicilio para efectos de la notificación durante la ejecución del contrato.
- i) Autorización de notificación de la decisión de la Entidad sobre la solicitud de ampliación de plazo mediante medios electrónicos de comunicación¹¹. **(Anexo N°12)**.
- j) Constancia de capacidad libre de contratación expedida por el RNP¹².
- k) Programa de Ejecución de Obra (CPM) el cual presenta la ruta crítica y el calendario de avance de obra valorizado.
- l) Calendario de adquisición de materiales e insumos necesarios para la ejecución de obra, en concordancia con el calendario de avance de obra valorizado. Este calendario se actualiza con cada ampliación de plazo otorgada, en concordancia con el calendario de avance de obra valorizado vigente.
- m) Calendario de utilización de equipo, en caso la naturaleza de la contratación lo requiera.
- n) Memoria en la que se señalen las consideraciones que se han tomado en cuenta para la elaboración de los documentos indicados en los literales k), l) y m).
- o) Análisis de precios unitarios de las partidas y detalle de los gastos generales fijos y variables de la oferta, en caso de obras sujetas a precios unitarios¹³.
- p) Desagregado por partidas que dio origen a la oferta, en caso de obras a suma alzada.
- q) Copia de documentos que sustenten la propiedad, la posesión, el compromiso de compra venta o alquiler u otro documento que acredite la disponibilidad del requisito de calificación equipamiento estratégico. En el caso que el postor ganador sea un consorcio los documentos de acreditación de este requisito pueden estar a nombre del consorcio o de uno de sus integrantes.
- r) Copia de los diplomas que acrediten la formación académica requerida del plantel profesional clave, en caso que el grado o título profesional requerido no se encuentre publicado en el Registro Nacional de Grados Académicos y Títulos Profesionales a cargo de la de la Superintendencia Nacional de Educación Superior Universitaria – SUNEDU¹⁴.
- s) Copia de (i) contratos y su respectiva conformidad o (ii) constancias o (iii) certificados o (iv) cualquier otra documentación que, de manera fehaciente demuestre la experiencia del personal que conforma el plantel profesional clave.

Importante

- La Entidad debe aceptar las diferentes denominaciones utilizadas para acreditar la carrera profesional requerida, aun cuando no coincida literalmente con aquella prevista en los requisitos de calificación (por ejemplo Ingeniería Ambiental, Ingeniería en Gestión

¹⁰ Para mayor información de las Entidades usuarias y del Catálogo de Servicios de la Plataforma de Interoperabilidad del Estado – PIDE ingresar al siguiente enlace <https://www.gobiernodigital.gob.pe/interoperabilidad/>

¹¹ En tanto se implemente la funcionalidad en el SEACE, de conformidad con la Primera Disposición Complementaria Transitoria del Decreto Supremo N° 234-2022-EF.

¹² Este requisito no aplica para procedimientos de contratación directa por la causal de carácter de secreto, secreto militar o por razones de orden interno.

¹³ La Entidad puede requerir este documento en caso de obras a suma alzada.

¹⁴ <https://enlinea.sunedu.gob.pe/>

Ambiental, Ingeniería y Gestión Ambiental u otras denominaciones).

- Los documentos que acreditan la experiencia del personal deben incluir como mínimo los nombres y apellidos del profesional, el cargo desempeñado, el plazo de la prestación indicando el día, mes y año de inicio y culminación, el nombre de la Entidad u organización que emite el documento, la fecha de emisión y nombres y apellidos de quien suscribe el documento.

En caso estos documentos establezcan el plazo de la experiencia adquirida por el profesional en meses sin especificar los días la Entidad debe considerar el mes completo.

De presentarse experiencia ejecutada paralelamente (traslape), para el cómputo del tiempo de dicha experiencia sólo se considerará una vez el periodo traslapado. No obstante, de presentarse periodos traslapados en el residente de obra, no se considera ninguna de las experiencias acreditadas, salvo la ejecución de obras por paquete.

Se considerará aquella experiencia que no tenga una antigüedad mayor a veinticinco (25) años anteriores a la fecha de la presentación de ofertas.

Asimismo, la Entidad debe valorar de manera integral los documentos presentados para acreditar dicha experiencia. En tal sentido, aun cuando en los documentos presentados la denominación del cargo o puesto no coincida literalmente con aquella prevista en los requisitos de calificación, se deberá validar la experiencia si las actividades que realizó el profesional corresponden con la función propia del cargo o puesto requerido.

- Cuando el postor ganador de la buena pro presenta como plantel profesional clave a profesionales que se encuentren prestando servicios como residente o supervisor en obras contratadas por la Entidad que no cuentan con recepción, procede otorgar plazo adicional para subsanar, conforme lo previsto en el literal a) del artículo 141 del Reglamento.
- En caso que el postor ganador de la buena pro sea un consorcio, las garantías que presente este para el perfeccionamiento del contrato, así como durante la ejecución contractual, de ser el caso, además de cumplir con las condiciones establecidas en el artículo 33 de la Ley y en el artículo 148 del Reglamento, deben consignar expresamente el nombre completo o la denominación o razón social de los integrantes del consorcio, en calidad de garantizados, de lo contrario no podrán ser aceptadas por las Entidades. No se cumple el requisito antes indicado si se consigna únicamente la denominación del consorcio, conforme lo dispuesto en la Directiva "Participación de Proveedores en Consorcio en las Contrataciones del Estado".
- En los contratos de ejecución de obras que celebren las Entidades con las micro y pequeñas empresas, estas últimas pueden otorgar como garantía de fiel cumplimiento el diez por ciento (10%) del monto del contrato, porcentaje que es retenido por la Entidad durante la primera mitad del número total de pagos a realizarse, de forma prorrateada en cada pago, con cargo a ser devuelto a la finalización del mismo, conforme lo establece el numeral 149.4 del artículo 149 del Reglamento y numeral 151.3 del artículo 151 del Reglamento, siempre que:
 - a) El procedimiento de selección original del cual derive el contrato a suscribirse sea una Adjudicación Simplificada.
 - b) El plazo de ejecución de la obra sea igual o mayor a sesenta (60) días calendario; y,
 - c) El pago a favor del contratista considere, al menos, dos (2) valorizaciones periódicas, en función del avance de obra.

Para dicho efecto los postores deben encontrarse registrados en el REMYPE, consignando en la Declaración Jurada de Datos del Postor (Anexo N° 1) o en la solicitud de retención de la garantía durante el perfeccionamiento del contrato, que tienen la condición de MYPE, lo cual será verificado por la Entidad en el link <http://www2.trabajo.gob.pe/servicios-en-linea-2-2> opción consulta de empresas acreditadas en el REMYPE.

Importante



EMPRESA PRESTADORA DE SERVICIO DE SANEAMIENTO GRAU SA
ADJUDICACIÓN SIMPLIFICADA N° 009-2024-EPS GRAU S.A. -GG 1ERA CONVOCATORIA
CONTRATACIÓN PARA EL SERVICIO DE EJECUCIÓN DE LA OBRA: "RENOVACIÓN DE TUBERÍA, CONEXIONES
DOMICILIARIAS DE AGUA POTABLE, CONEXIÓN DOMICILIARIA DE ALCANTARILLADO Y BUZÓN; EN EL (LA)
SISTEMA DE AGUA POTABLE Y ALCANTARILLADO DEL AA.HH. SEÑOR DE LOS MILAGROS DISTRITO DE CASTILLA,
PROVINCIA PIURA, DEPARTAMENTO PIURA"

- Corresponde a la Entidad verificar que las garantías presentadas por el postor ganador de la buena pro cumplan con los requisitos y condiciones necesarios para su aceptación y eventual ejecución; sin perjuicio de la determinación de las responsabilidades funcionales que correspondan.
- De conformidad con el Reglamento Consular del Perú aprobado mediante Decreto Supremo N° 076-2005-RE para que los documentos públicos y privados extendidos en el exterior tengan validez en el Perú, deben estar legalizados por los funcionarios consulares peruanos y refrendados por el Ministerio de Relaciones Exteriores del Perú, salvo que se trate de documentos públicos emitidos en países que formen parte del Convenio de la Apostilla, en cuyo caso bastará con que estos cuenten con la Apostilla de la Haya¹⁵.
- La Entidad no puede exigir documentación o información adicional a la consignada en el presente numeral para el perfeccionamiento del contrato.

2.4. PERFECCIONAMIENTO DEL CONTRATO

El contrato se perfecciona con la suscripción del documento que lo contiene. Para dicho efecto el postor ganador de la buena pro, dentro del plazo previsto en el artículo 141 del Reglamento, debe presentar la documentación requerida en físico en la oficina del Departamento de Logística, sito en Jr. Zelaya La Arena S/N Urb. Santa Ana (Tanque elevado de agua de Santa Ana) Distrito, Provincia y Departamento Piura.

Importante

En el caso de contratación de obras por paquete, se debe suscribir un contrato por cada obra incluida en el paquete.

2.5. ADELANTOS¹⁶

2.5.1. ADELANTO DIRECTO

"La Entidad otorgará UNO (01) adelantos directos por el 10% del monto del contrato original.

El contratista debe solicitar formalmente el ADELANTO DIRECTO dentro de los ocho (8) días siguientes a la suscripción del contrato, adjuntando a su solicitud la garantía por adelantos¹⁷ mediante carta fianza o póliza de caución y el comprobante de pago correspondiente. La Entidad debe entregar el monto solicitado dentro de los siete (7) días contados a partir del día siguiente de recibida la solicitud del contratista.

Vencido el plazo para solicitar el adelanto no procede la solicitud.

2.5.2. ADELANTO PARA MATERIALES E INSUMOS

"La Entidad otorgará adelantos para materiales e insumos por el **VEINTE POR CIENTO (20%)** del monto del contrato original, conforme al calendario de adquisición de materiales e insumos presentado por el contratista.

La entrega de los adelantos se realizará en un plazo de **OCHO (08) días** calendario previos a la fecha prevista en el calendario de adquisición de materiales e insumos para cada adquisición, con la finalidad que EL CONTRATISTA pueda disponer de los materiales e insumos en la oportunidad prevista en el calendario de avance de obra valorizado. Para tal

¹⁵ Según lo previsto en la Opinión N° 009-2016/DTN.

¹⁶ Si la Entidad ha previsto la entrega de adelantos, debe prever el procedimiento para su entrega, conforme a lo previsto en los artículos 181 y 182 del Reglamento.

¹⁷ De conformidad con el artículo 153 del Reglamento, esta garantía debe ser emitida por idéntico monto y un plazo mínimo de vigencia de tres (3) meses, renovable por un plazo idéntico hasta la amortización total del adelanto otorgado. Cuando el plazo de ejecución contractual sea menor a tres (3) meses, las garantías pueden ser emitidas con una vigencia menor, siempre que cubra la fecha prevista para la amortización total del adelanto otorgado.



EMPRESA PRESTADORA DE SERVICIO DE SANEAMIENTO GRAU SA
ADJUDICACIÓN SIMPLIFICADA N° 009-2024-EPS GRAU S.A. -GG 1ERA CONVOCATORIA
CONTRATACIÓN PARA EL SERVICIO DE EJECUCIÓN DE LA OBRA: "RENOVACIÓN DE TUBERÍA, CONEXIONES DOMICILIARIAS DE AGUA POTABLE, CONEXIÓN DOMICILIARIA DE ALCANTARILLADO Y BUZÓN; EN EL (LA) SISTEMA DE AGUA POTABLE Y ALCANTARILLADO DEL AA.HH. SEÑOR DE LOS MILAGROS DISTRITO DE CASTILLA, PROVINCIA PIURA, DEPARTAMENTO PIURA"

efecto, EL CONTRATISTA debe solicitar la entrega del adelanto en un plazo de **OCHO (08)** días calendario anteriores al inicio del plazo antes mencionado, adjuntando a su solicitud la garantía por adelantos¹⁸ mediante carta fianza o póliza de caución y el comprobante de pago respectivo.

2.6. VALORIZACIONES

El periodo de valorización será MENSUAL.

Importante

- Cuando el periodo de valorización establecido por la Entidad sea el mensual, el plazo del pago de la valorización se regirá por lo dispuesto en el numeral 194.7 del artículo 194 del Reglamento. En cambio, si la Entidad prevé un periodo de valorización distinto al mensual, se debe establecer los plazos y procedimiento aplicables para la valorización, teniendo en consideración lo dispuesto en el numeral 194.6 del referido artículo, así como el plazo para el pago de las valorizaciones.
- Las valorizaciones de obra se presentan a través del módulo de ejecución contractual del SEACE. Dicha obligación aplica a los contratos de obra que deriven de procedimientos de selección para la ejecución de obras, convocados a partir de la entrada en vigencia de la Directiva N° 001-2022-OSCE/CD "Gestión de las valorizaciones de obra a través del SEACE"¹⁹.
Mediante comunicado el OSCE publica y difunde la relación de Entidades obligadas a usar la sección de valorizaciones electrónicas como medio para la gestión de las valorizaciones de obra. El primer listado de entidades obligadas se encuentra publicado en el siguiente enlace:

<https://www.gob.pe/institucion/osce/noticias/575017-comunicado-n-001-2022-osce>.

2.7. PLAZO PARA EL PAGO DEL SALDO DE LA LIQUIDACIÓN DEL CONTRATO DE OBRA

La Entidad o el contratista, según corresponda, deben efectuar el pago del monto correspondiente al saldo de la liquidación del contrato de obra, en el plazo de **TREINTA (30)** días calendario, computados desde el día siguiente del consentimiento de la liquidación. Para tal efecto, la parte que solicita el pago debe presentar el comprobante de pago respectivo.

¹⁸ De conformidad con el artículo 153 del Reglamento, esta garantía debe ser emitida por idéntico monto y un plazo mínimo de vigencia de tres (3) meses, renovable por un plazo idéntico hasta la amortización total del adelanto otorgado. Cuando el plazo de ejecución contractual sea menor a tres (3) meses, las garantías pueden ser emitidas con una vigencia menor, siempre que cubra la fecha prevista para la amortización total del adelanto otorgado.

¹⁹ Aprobada mediante Resolución N° 002-2022-OSCE-PRE y modificada mediante Resolución N° 042-2022-OSCE/PRE, publicadas en el Diario Oficial El Peruano el 10 de enero de 2022 y 5 de marzo de 2022, respectivamente.



EMPRESA PRESTADORA DE SERVICIO DE SANEAMIENTO GRAU SA
ADJUDICACIÓN SIMPLIFICADA N° 009-2024-EPS GRAU S.A. -GG 1ERA CONVOCATORIA
CONTRATACIÓN PARA EL SERVICIO DE EJECUCIÓN DE LA OBRA: "RENOVACIÓN DE TUBERÍA, CONEXIONES
DOMICILIARIAS DE AGUA POTABLE, CONEXIÓN DOMICILIARIA DE ALCANTARILLADO Y BUZÓN; EN EL (LA)
SISTEMA DE AGUA POTABLE Y ALCANTARILLADO DEL AA.HH. SEÑOR DE LOS MILAGROS DISTRITO DE CASTILLA,
PROVINCIA PIURA, DEPARTAMENTO PIURA"

CAPÍTULO III REQUERIMIENTO

Importante

Es responsabilidad de la Entidad cautelar la adecuada formulación del expediente técnico, debiendo asegurar la calidad técnica y reducir la necesidad de su reformulación por errores o deficiencias técnicas que repercutan en el proceso de contratación y en la ejecución de la obra.

3.1. EXPEDIENTE TÉCNICO E INFORMACIÓN COMPLEMENTARIA DEL EXPEDIENTE

02

CAPÍTULO III REQUERIMIENTO

TÉRMINOS DE REFERENCIA PARA LA CONTRATACIÓN DE LA EJECUCIÓN DE OBRA.

3.1. EXPEDIENTE TÉCNICO E INFORMACIÓN COMPLEMENTARIA DEL EXPEDIENTE TÉCNICO

NOMBRE DEL PROYECTO: "RENOVACIÓN DE TUBERÍA, CONEXIONES DOMICILIARIAS DE AGUA POTABLE, CONEXIÓN DOMICILIARIA DE ALCANTARILLADO Y BUZÓN; EN EL(LA) SISTEMA DE AGUA POTABLE Y ALCANTARILLADO DEL AA.HH. SEÑOR DE LOS MILAGROS DISTRITO DE CASTILLA, PROVINCIA PIURA, DEPARTAMENTO PIURA".

- UNIDAD EJECUTORA: EPS GRAU S.A.

1. ANTECEDENTES

El presente estudio consiste en la rehabilitación de los servicios de agua potable y alcantarillado en el A.H. Señor de Los Milagros, distrito de Castilla y Provincia de Piura, debido a que se vienen presentando anegotes producto de la rotura de tuberías de agua potable, así mismo el atoro constantes en el sistema de alcantarillado, teniendo de esta manera consecuencias en la salud, se sabe que la causa de los problemas se debe principalmente a la antigüedad de las tuberías tanto de agua potable como de alcantarillado, los cuales ya han sobrepasado su vida útil.

Con la ejecución de este proyecto se busca mejorar la calidad de vida de los pobladores dentro del área de influencia del mismo, de la misma manera se busca mejorar las condiciones ambientales de la zona de estudio.

Es evidente que la falta de sistemas de agua potable, sistemas de eliminación de excretas y residuos sólidos, son los principales factores que elevan las tasas de mortalidad infantil, enfermedades diarreicas y parasitarias que a su vez causan desnutrición infantil, reto que asume la EPS GRAU S.A. a través del abordaje de las prioridades establecidas en la Agenda Social, donde el acceso de la población a servicios de agua y saneamiento es relevante.

En este contexto, la EPS GRAU S.A. se encuentra impulsando el desarrollo de proyectos integrales de agua y saneamiento, cuyos componentes principales serán: infraestructura y educación sanitaria, promoviendo una gestión participativa y eficiente de los servicios, coadyuvando a la sostenibilidad e impactos en la salud de las personas que habitan en el ámbito urbano.

TÉCNICO

Mediante solicitud S/N del 3 de noviembre del 2020 dirigido a EPS GRAU S.A. Piura, se solicita por parte de los dirigentes del AA.HH SEÑOR DE LOS MILAGROS CASTILLA-PIURA, el informe SOBRE LA CALIDAD Y EL ESTADO DEL MATERIAL DE LOS SERVICIOS DE AGUA Y ALCANTARILLADO.

Mediante oficio N° 405-2020 EPS GRAU S.A.-50-400, EPS GRAU responde el documento antecesor informando a los dirigentes del AA.HH SEÑOR DE LOS MILAGROS CASTILLA-PIURA, que dichos materiales ya cuentan con una antigüedad de más de 30 años y que no prestan garantías para desarrollar servicios de agua y desagüe.

Mediante Memorial N° 01-2020-COG. REG AA.HH SEÑOR DE LOS MILAGROS CASTILLA - PIURA, los representantes del AA.HH Señor de los Milagros Castilla-Piura emiten al Alcalde de la Municipalidad de Castilla una SOLICITUD CAMBIO DE RED AGUA Y DESAGUE EN TERMINO DE USO.

Mediante Oficio N° 036-2021-MDC-A el alcalde de la Municipalidad distrital de Castilla el Abg. Jose E. Aguilar Silva solicita el cambio de redes de agua y desagüe en termino de uso de acuerdo al oficio N° 405-2020 EPS GRAU S.A.-50-400, donde la EPS GRAU informa que las redes de agua potable y alcantarillado cuentan con una antigüedad mayor a 30 años.

Con fecha 19/05/2021 se registra el formato N° 07-C para la IOARR denominada: RENOVACION DE TUBERIA, CONEXIONES DOMICILIARIAS DE AGUA POTABLE, CONEXION DOMICILIARIA DE ALCANTARILLADO Y BUZON; EN EL(LA) SISTEMA DE AGUA POTABLE Y ALCANTARILLADO DEL AA.HH SEÑOR DE LOS MILAGROS DISTRITO DE CASTILLA, PROVINCIA PIURA, DEPARTAMENTO PIURA.

Con fecha 19/05/2021 se aprueba el formato N° 07-C para la IOARR denominada: RENOVACION DE TUBERIA, CONEXIONES DOMICILIARIAS DE AGUA POTABLE, CONEXION DOMICILIARIA DE ALCANTARILLADO Y BUZON; EN EL(LA) SISTEMA DE AGUA POTABLE Y ALCANTARILLADO DEL AA.HH SEÑOR DE LOS MILAGROS DISTRITO DE CASTILLA, PROVINCIA PIURA, DEPARTAMENTO PIURA.

Con fecha 16/04/2024 el Departamento de Estudios de Pre Inversión emite el Informe de No Fraccionamiento y No Duplicidad del proyecto RENOVACION DE TUBERIA, CONEXIONES DOMICILIARIAS DE AGUA POTABLE, CONEXION DOMICILIARIA DE ALCANTARILLADO Y BUZON; EN EL(LA) SISTEMA DE AGUA POTABLE Y ALCANTARILLADO DEL AA.HH SEÑOR DE LOS MILAGROS DISTRITO DE CASTILLA, PROVINCIA PIURA, DEPARTAMENTO PIURA, mediante documento INFORME N° 046 - 2024 - EPS GRAU S.A. - 370 - 10 - 73122114.

Es por ello que la EPS GRAU S.A. en búsqueda de la solución al problema que se presenta en el AA.HH. Señor de los Milagros ha creído conveniente formular una IOARR y finalmente la elaboración del expediente técnico que solucione el problema



2.0 CARACTERÍSTICAS GENERALES DEL ESTUDIO

2.1. OBJETIVO

El objetivo del presente proyecto es la renovación de las redes de agua potable y alcantarillado con la finalidad de garantizar la continuidad del servicio, de esta manera evitar enfermedades gastrointestinales debido al deterioro del material de las tuberías de agua potable y colapso de las tuberías de alcantarillado.

2.2. UBICACIÓN:

Distrito	:	Castilla
Provincia	:	Piura
Departamento	:	Piura

A continuación, se muestran los esquemas de macro localización y micro localización de la zona en estudio.

Ilustración 1: Esquema de Ubicación Geográfica en el mapa del Departamento de Piura

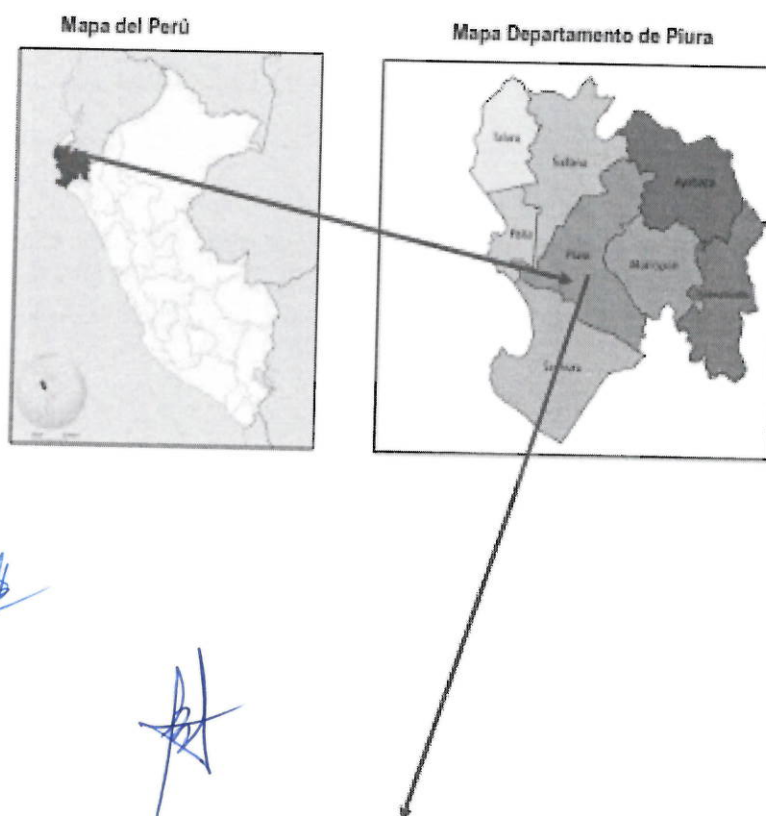

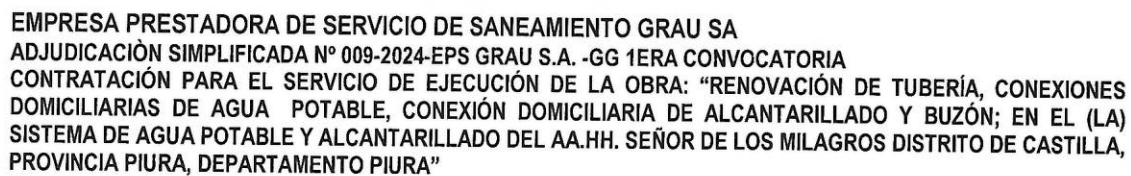

Mapa de la provincia de Piura, Perú, mostrando sus distritos. Los distritos etiquetados son: Las Lomas, Tumbay Grande, Piura, Castilla, Sección de Octubre, Talara, La Brea, Cora Mori, Talam, y Catacora.

Micro localización

Ilustración 2: Esquema de Ubicación Geográfica del AA.HH. Señor de los Milagros – Castilla - Piura



Fuente: Google earth

2.3. ASPECTOS RELEVANTES

* VÍAS Y CAMINOS DE ACCESO

Existen varias opciones para llegar al AA.HH. Señor los Milagros, sin embargo la principal es desde la Av. Panamericana Norte vía a chulucanas o también conocida como Av. Guardia civil, se ingresa a la altura del Colegio Militar Pedro Ruiz Gallo dirigiéndose por la calle Pedro Ruiz Gallo tal como se muestra en la ilustración adjunta.

Ilustración 3: Esquema de Ubicación Geográfica del AA.HH. Señor de los milagros - Castilla - Piura



Fuente: Google maps

* CLIMA

El clima de la ciudad de Piura los veranos son cálidos, opresivos y nublados, los inviernos son largos, cómodos, ventosas y mayormente despejados y esta seco durante todo el año. Durante el transcurso del año la temperatura varía de 17°C a 33°C y rara vez baja a menos de 16°C o sube a más de 35°C.

La temporada calurosa dura alrededor de 3.4 meses, del 5 de enero al 16 de abril, y la temperatura máxima promedio diaria es más de 32°C. El mes cálido del año en Piura es Febrero, con una temperatura máxima promedio de 33°C y mínima de 23°C. La temperatura fresca dura 3.6 meses, del 11 de junio al 30 de setiembre, y la temperatura máxima promedio diaria es menos de 26°C. El mes más frío el año es Piura es agosto, con una temperatura mínima promedio de 17°C y máxima de 27°C. La temporada de lluvia dura 3.5 meses, del 31 de diciembre al 15 de abril, con un intervalo móvil de 31 días de lluvia de por lo menos 13 milímetros. El mes con lluvia es marzo con un promedio de 35 milímetros de lluvia. El periodo sin lluvia dura 8.5 meses, del 15 de abril al 31 de diciembre,





07

el mes con menos lluvia en Piura es agosto con un promedio anual de 0 milímetros de lluvia. (Weather Spark, s.f.).

• **TRANSPORTE**

El AA.HH. Señor de los Milagros es accesible a través de la Carretera Panamericana norte también denominada Av. Guardia Civil, se puede llevar desde el centro de Piura hasta el ingreso en la Av. Guardia Civil por transporte en bus, como los son la línea de transporte Guadalupe, ó mediante taxi privado o colectivo, estos últimos se deberán tomar con obligatoriedad si se dirigen desde el Aeropuerto internacional Capitán FAP Guillermo Concha Iberico.

• **DEMOGRAFÍA**

Actualmente el AA.HH. Señor de los Milagros cuenta con una población total de 571 habitantes los cuales están distribuidos en las 7 manzanas que lo conforman.

• **SALUD**

El asentamiento humano no cuenta con centro de salud propio, es por esto que deben recurrir al centro de salud más cercano como los que se mencionan a continuación:

- ✓ Centro de Salud Tacalá el cual se encuentra de 5 a 10 min en auto y/o moto.
- ✓ Centro de Salud María Goretti el cual se encuentra de 10 a 15 en auto y/o moto.
- ✓ Hospital regional José Cayetano Heredia el cual se encuentra de 15 a 20 min en auto y/o moto.

• **RECURSOS NATURALES**

Dentro de la flora podemos encontrar aun en esta zonas el algarrobo, el cual disminuye las temperaturas de manera natural en la zona sobretodo en épocas de intensa calor, este árbol crece de forma espontanea, sin embargo son los pobladores los encargados de cuidarlos y no permitir que se depreñen ya que muchas veces se obtiene leña y carbon el cual posteriormente es utilizado como fuente de energía para cocinar y/o realizar fogatas. También cabe destacar que los pobladores han sembrado plantas que permiten generar sombra y disminuir las temperaturas del entorno como lo son: Nín, ficus, mango, limón y plantas ornamentales de poco tamaño.

En la fauna del lugar se encuentran aves que se alojan en los arbustos de la zona como lo son: Palomas de campo, sonas, negros finos, picaflores, choquecos, entre otros voladores. Además los pobladores están criando mascotas como lo son los perros y gatos. No se han encontrado animales de gran peso o altura.



• SUELOS

Desde el punto de vista geológico, la zona de estudio se asienta sobre suelos de tipo aluvial y eólico de edad cuaternario reciente, constituidas por materiales de arenas de grano fino, arenas limosas, arcillas y gravas arcillosas. Geomorfológicamente, el área de estudio está representado por zonas de depresión y pequeñas colinas que en épocas de grandes precipitaciones pluviales las primeras son inundadas, presentando en general un relieve relativamente plano con pequeña inclinación norte a sur. De acuerdo a los resultados de campo y laboratorio se determinó, que se tienen terrenos relativamente estables con compacidad relativa de 20% a 40%, ángulo de talud natural de corte de 70° a 75° en las calicatas excavadas. De acuerdo a la ubicación de la zona tenemos que esta es correspondiente a la zona 4 con un valor $Z=0.45$, el suelo corresponde a uno de tipo S-3 con amplificación de suelo $S=1.0$. La capacidad admisible del terreno para el diseño de cimentaciones de estructuras que contempla el proyecto varía entre 0.91 kg/cm² y 3.76 kg/cm² para un diámetro de 1.20m en profundidades de 1.00 m y 3.00 m.

De acuerdo al ángulo de corte natural sub vertical de terreno de 70° a 75° no requiere entibación hasta los 2.00 m de profundidad y posterior a este se deberá realizar el entibado correspondiente de acuerdo a las normas constructivas, sin embargo se debe tener en cuenta que el Estudio de mecánica de suelos recomienda entibar por debajo de 1.50m de altura.



3.0 DESCRIPCIÓN DEL SISTEMA EXISTENTE EN MANCORA

3.1 SISTEMA DE AGUA POTABLE

Actualmente el sistema es abastecido por la planta de tratamiento de agua potable Curumuy (Estación de control - R6 la granja), con un caudal de envío horario diurno de 110 l/s desde las 6:00 am hasta las 19:00 pm y en horario nocturno con 40 l/s. De acuerdo a la información del personal de coordinación y mantenimiento de redes (CMR-zona 3), de la misma manera informan que la continuidad del servicio en el Asentamiento Humano Señor de los Milagros es de 16 horas continuas (04:00am hasta las 20:00pm) y se cuenta con una presión promedio de 5.6 m.c.a. Las tuberías de agua potable tienen una antigüedad mayor a 30 años con lo cual han cumplido su vida útil, los diámetros actuales son todos de 110mm y con una profundidad promedio de 1.20m con respecto al nivel del terreno.



Ilustración 4: Esquema del sistema de agua potable existente

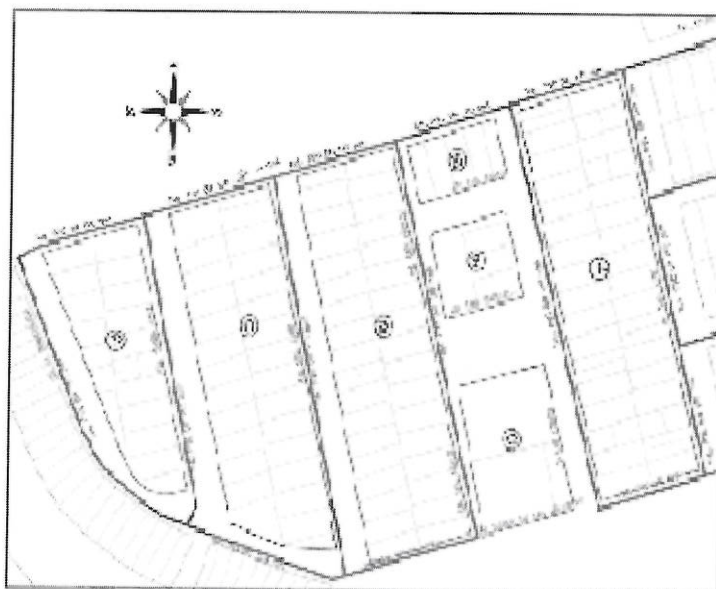

Fuente: Elaboración propia

Ilustración 5: Colapso del sistema de agua potable Av. San José, marzo 2024.

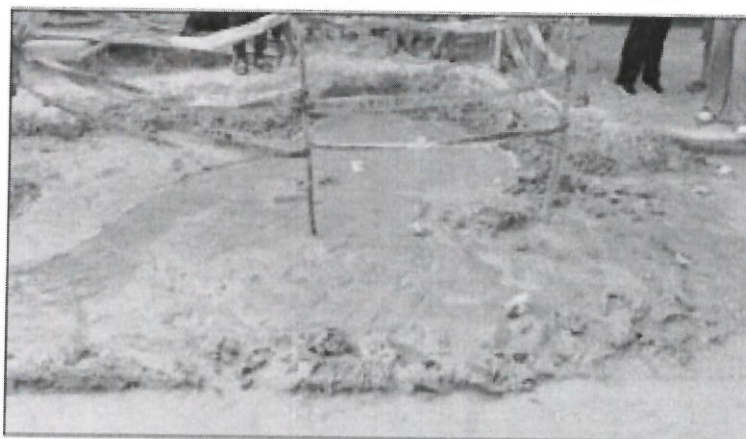

Fuente: Fuente propia

Se verifica fuga de agua debido a la rotura de tubería de material PVC antiguo, de acuerdo a los trabajos realizados se tiene que la tubería se encuentra a una profundidad de entre 3.00m y 4.00m por el relleno que se ha realizado por parte de los pobladores, correspondiente en la zona de empalmes. La antigüedad de la tubería es una de las características de la red que debe suplirse.

3.2. SISTEMA DE ALCANTARILLADO

El sistema de alcantarillado actual esta conformado por tuberías secundarias de 200mm de diámetro de material CSN (Concreto simple normalizado), y tuberías principales que bordean el asentamiento humano de 250mm y 450 mm de diámetro de material PVC (Policloruro de Vinilo), lo cual este último corresponde al emisor que se dirige a la cámara de bombeo de desagües La Primavera. La antigüedad de las tuberías de alcantarillado es de más de 30 años cumpliendo de esta manera con su vida útil.

Ilustración 6: Esquema del sistema de alcantarillado existente

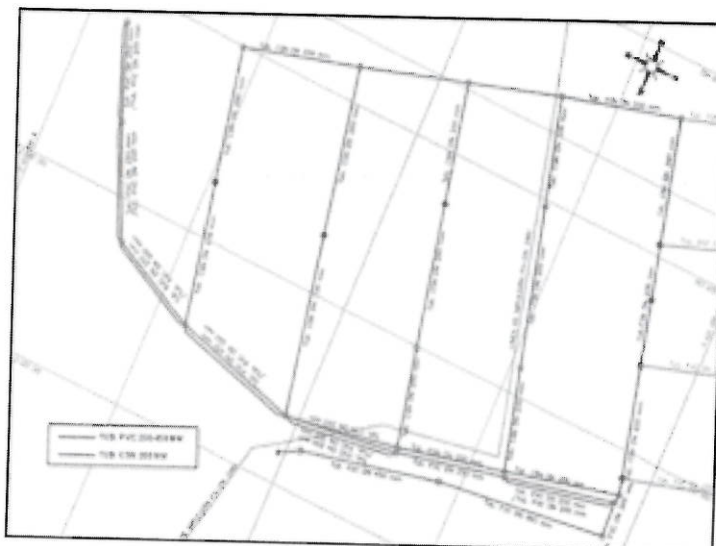

Fuente: Elaboración propia

Ilustración 7: Buzones de concreto existentes con deterioro interno a renovar.

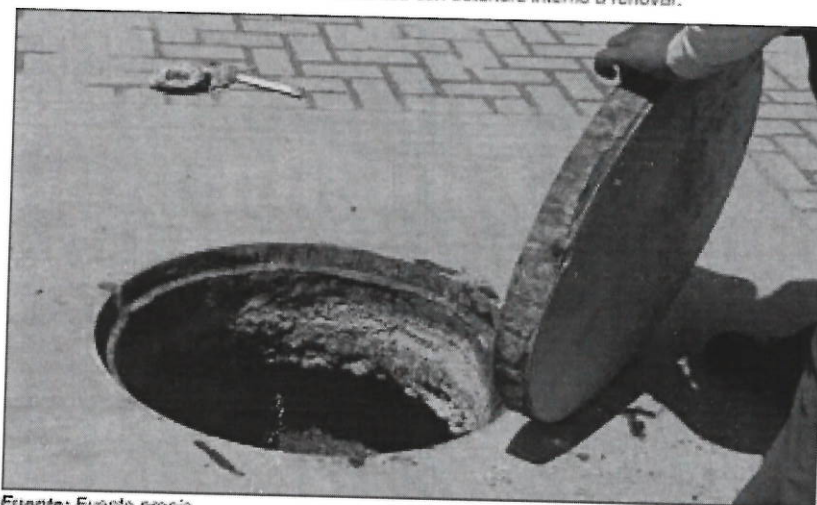

Fuente: Fuente propia

Ilustración 8: Buzones de concreto existente con deterioro interno a renovar.

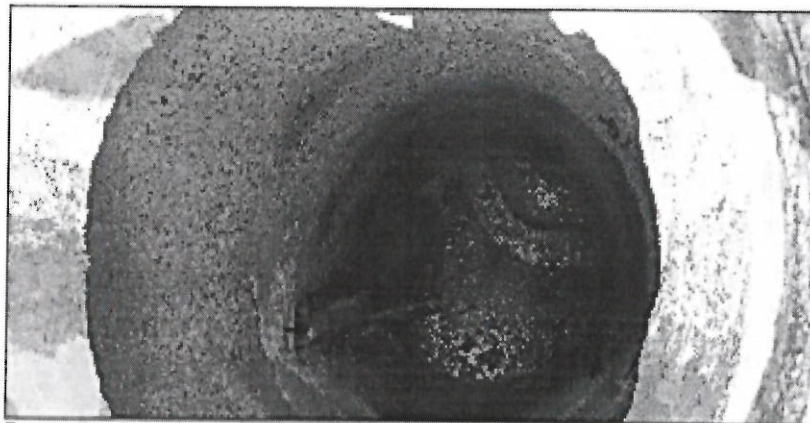

Fuente: Fuente propia

Ilustración 9: Buzones de concreto existentes, toma de profundidades.



Fuente: Fuente propia

Se visualiza el estado de los buzones en los cuales se verifica estado deteriorado tanto de las tapas como los cuerpos de los mismos, esta verificación se ha realizado con la finalidad de tomar datos para el diseño de las redes.

Para la ejecución de los trabajos a realizar se tiene como interferencia una línea de impulsión de Fibra de vidrio de DN 600mm de alcantarillado proveniente de la EBAR Primavera Nueva, esta interfiere a la altura de la Calle San Pablo por la Av. Señor de

Los Milagros cruzando en la Calle San Pedro donde es atravesada en su totalidad hasta la Av. Pedro Ruiz Gallo, sin embargo de acuerdo a la inspección realizada de dicha línea, esta se encuentra en promedio a 2.20m de profundidad sobre la clave del tubo (Ver ilustración 10), por lo que no amerita protección al quedar por debajo de las tuberías proyectadas. Se debe conocer que no existen interferencias de gas y/o media o baja tensión eléctrica subterránea, fibra óptica u otra que se deba tener en consideración para los trabajos a realizar.

Ilustración 10: Vista corte ubicación de interferencia Línea impulsión alcantarillado (LI.ALC.).

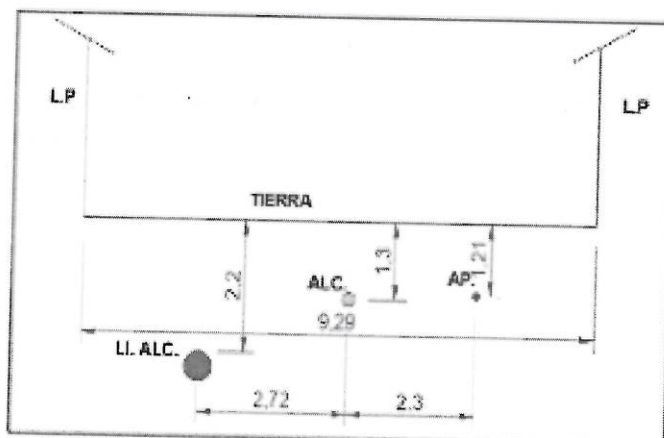

Fuente: Elaboración propia

Ilustración 11: Altura de enterramiento sobre la clave del tubo de línea de impulsión de agua residual.

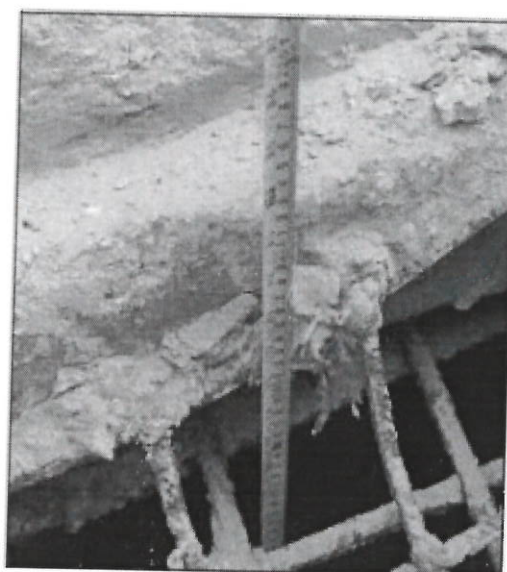

Fuente: Fuente propia

Se debe tener en cuenta que para la realización de los trabajos de mejoramiento del sistema de agua potable y alcantarillado existe un tramo correspondiente a la Av. San José el cual se encuentra actualmente adoquinado, por lo que se deberá realizar el retiro de bloquetas y demolición de sardineles para la instalación de la red de agua potable y alcantarillado, de la misma manera posterior a ello se deberá realizar la instalación de las tuberías correspondiente con todos sus componentes y conformar la rasante y base para la repocisión con bloquetas antiguas y nuevas; de la misma manera se deberá realizar la repocisión de los sardineles dañados y se deberá tener en cuenta que existe vegetación en la zona por lo que al realizar maniobras de maquinaria y personal, se verificará que no resulten con daños caso contrario será responsabilidad del contratista su repocisión; de esta manera se buscará mantener las condiciones de la zona de acuerdo a la situación encontrada.

Para el caso del sistema de agua potable se realizarán los empalmes correspondientes de acuerdo a las tuberías existentes que vienen desde el Asentamiento Humano vecino San Valentín, en esta parte se debe conocer que las tuberías actuales de agua potable se encuentra enterradas a una profundidad de entre 3.00 metros a 4.00 m siendo mayor a la promedio, esto debido a que los pobladores han realizado relleno en la zona; por otro lado el sistema de alcantarillado se empalmará al buzón existente que se encuentra en la intersección de la Av. San José y la Av. Señor de los Milagros para ser derivado finalmente a la EBAR Primavera Nueva.

Se realizará un trabajo coordinado por áreas del proyecto, de manera que el trasvase de aguas servidas sea efectiva y logre mantener un servicio limitado pero eficiente de aguas residuales en el área del proyecto.

4.0 DESCRIPCION TECNICA DEL PROYECTO.

En el sistema de agua potable se ha previsto rehabilitar las tuberías de agua de DN 110 mm de material PVC, de la misma manera se rehabilitaran las conexiones domiciliarias existentes de DN 1/2" de material PVC.

Por otro lado en el sistema de alcantarillado se prevee rehabilitar colectores secundarios existentes de DN 200mm de material CSN, de la misma manera se rehabilitaran buzones simples y buzones con caída especial en líneas principales existentes, el concreto de los buzones será de una resistencia a la compresión de $f'c$ 280 kg/cm² asegurando mayor impermeabilidad y respetando los requerimientos normativos del RNE, además para la mezcla se trabajará con cemento del tipo V, el cual protege a la estructura de la elevada concentración de sulfatos.

A continuación se muestra un cuadro resumen de los trabajos a realizar en el presente proyecto.

Tabla 1: Metas del expediente técnico

ACTIVIDADES A REALIZAR	UND	METRADO
SISTEMA DE AGUA POTABLE		
TUBERIA UF PVC NTP ISO 16422 PN 8 DN 110MM - AV. SAN JOSE	m	146.53
TUBERIA UF PVC NTP ISO 16422 PN 8 DN 110MM - AV. SEÑOR DE LOS MILAGROS	m	160.82
TUBERIA UF PVC NTP ISO 16422 PN 8 DN 110MM - CA. INMACULADO	m	115.61
TUBERIA UF PVC NTP ISO 16422 PN 8 DN 110MM - CA. PEDRO RUIZ GALLO	m	237.42
TUBERIA UF PVC NTP ISO 16422 PN 8 DN 110MM - CA. SAN JUAN	m	142.86
TUBERIA UF PVC NTP ISO 16422 PN 8 DN 110MM - SAN PABLO	m	144.71
TUBERIA UF PVC NTP ISO 16422 PN 8 DN 110MM - SAN PEDRO	m	144.13
TUBERIA UF PVC NTP ISO 16422 PN 8 DN 110MM - CA. SANTA ROSA	m	106.33
TUBERIA UF PVC NTP ISO 16422 PN 8 DN 110MM - EXCESO POR EMPALMES	m	12.00
CONEXIÓN DOMICILIARIA DE AGUA POTABLE DN 1/2" C10	und	134
SISTEMA DE ALCANTARILLADO		
TUBERIA PVC UF NTP ISO 4435:2005 SN4 D=200 mm AV. SAN JOSE	m	147.00
TUBERIA PVC UF NTP ISO 4435:2005 SN4 D=200 mm AV. SEÑOR DE LOS MILAGROS	m	145.50
TUBERIA PVC UF NTP ISO 4435:2005 SN4 D=200 mm CA. PEDRO RUIZ GALLO	m	241.14
TUBERIA PVC UF NTP ISO 4435:2005 SN4 D=200 mm CA. SAN JUAN	m	141.80
TUBERIA PVC UF NTP ISO 4435:2005 SN4 D=200 mm CA. SAN PABLO	m	144.80
TUBERIA PVC UF NTP ISO 4435:2005 SN4 D=200 mm CA. SAN PEDRO	m	145.90
TUBERIA PVC UF NTP ISO 4435:2005 SN4 D=200 mm CA. SANTA ROSA	m	114.10
TUBERIA PVC UF NTP ISO 4435:2005 SN4 D=200 mm SUB COLECTOR AV. SAN JOSE	m	144.89
CONEXIÓN DOMICILIARIA DESAGUE TUBO PVC DN 160 MM NTP ISO 4435:2005, L=6.00M	und	134
BUZÓN C.A. Ø=1.20M HASTA H=1.50M, F'C 280 KG/CM2	und	09
BUZÓN C.A. Ø=1.20M H=1.51M HASTA H=2.00, F'C 280 KG/CM2	und	03
BUZÓN C.A. Ø=1.20M H=2.01M HASTA H=2.50, F'C 280 KG/CM2	und	02
BUZÓN C.A. Ø=1.20M H=2.51M HASTA H=3.00, F'C 280 KG/CM2	und	02
BUZÓN C.A. Ø=1.20M H=3.01M HASTA H=3.50, F'C 280 KG/CM2	und	01
BUZÓN C.A. Ø=1.20M H=3.51M HASTA H=4.00, F'C 280 KG/CM2	und	01
CAIDA ESPECIAL A CAMARA DE INSPECCION H= 1.00 M A 1.50M.	und	01
CAIDA ESPECIAL A CAMARA DE INSPECCION H= 1.51 M A 2.00M.	und	01
CAIDA ESPECIAL A CAMARA DE INSPECCION H= 2.01 M A 2.50M.	und	01



ACTIVIDADES A REALIZAR	UND	METRADO
CAIDA ESPECIAL A CAMARA DE INSPECCION H= 2.51 M A 3.00M.	und	01
CAIDA ESPECIAL A CAMARA DE INSPECCION H= 3.01 M A 3.50M.	und	03
CAIDA ESPECIAL A CAMARA DE INSPECCION H= 3.51 M A 4.00M.	und	01

Fuente: Elaboración propia

5.0 CAPACIDAD OPERATIVA

Actualmente la entidad encargada de la operación del sistema existente, tanto de agua potable como de alcantarillado es administrado por la EPS GRAU, esta cuenta con los recursos humanos de maquinaria y equipos que permiten realizar las labores de operación y mantenimiento, siendo esta la encargada de administrar el sistema.

6.0 CONSIDERACIONES DEL SISTEMA PROPUESTO

El proyecto consiste en la renovación de redes de agua potable y alcantarillado debido a que estas ya han cumplido su vida útil y que, debido a ello en la actualidad se reportan constantes atoros en el sistema de alcantarillado y roturas de tuberías para el sistema de agua potable, conforme a lo indicado los siguientes documentos:

- OFICIO N° 405-2020 EPS GRAU S.A.-60-400, EPS GRAU.
- Memorial N° 01-2020-COG. REG AA.HH SEÑOR DE LOS MILAGROS CASTILLA - PIURA.
- OFICIO N° 036-2021-MDC-A

Se debe tener en cuenta que para las redes de agua potable no se esta mejorando las presiones y velocidades debido a que la naturaleza del proyecto es de renovación (No incluye obras de cabecera).

Las presiones de servicios de agua potable en la zona se encuentran y mantendrán un valor promedio de 5.60 m.c.a. debido a las condiciones actuales de operación del sistema. Así mismo, el proyecto considera para el sistema de agua potable, tuberías de policloruro de Vinilo Orientado PVC-O presión nominal 8 (PN 8) debido a que es el material que la EPS GRAU S.A. utiliza actualmente en sus operaciones.

Para las redes de agua potable se han considerado Tuberías de policloruro de Vinilo Orientado (PVC-O) de DN 110 para líneas de distribución, y tuberías de Policloruro de Vinilo simple presión (PVC-SP) DN 1/2" para conexiones domiciliarias.

El proyecto contempla para las redes de alcantarillado un sistema que funciona a gravedad, el cual esta conformado por Tuberías Policloruro de Vinilo unión flexible (PVC-UF) de diámetro nominal DN 200mm como colectores y conformado por tuberías de Policloruro de Vinilo unión flexible (PVC-UF) de diámetro nominal DN 160mm como conexiones domiciliarias, de la misma manera se cuenta con buzones de concreto simple y concreto armado (dependiente de la profundidad) con una resistencia a la compresión





de f'c 280 kg/cm² y con cemento tipo V con alta resistencia a los sulfatos que aseguren la durabilidad de los mismos.

Se debe precisar que las redes secundarias que atienden al A.H. Señor de Los Milagros son aquellas que se están interviniendo con el proyecto, así mismo el colector principal y sub colector de la Av. Señor de los Milagros no serán intervenidos puesto que su funcionamiento actual es adecuado.

Ilustración 12: Tramos del sistema alcantarillado a intervenir y no intervenidos.

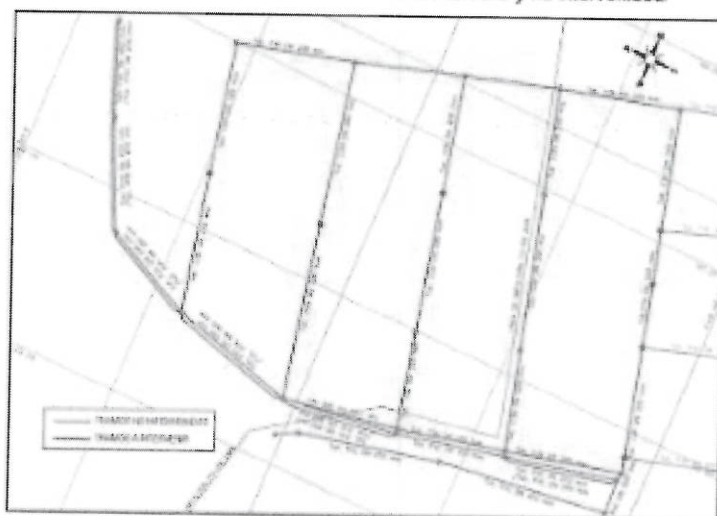

Fuente: Fuente propia

Para los trabajos de conformación de base y subbase para pavimento articulado (Bloquetas), se adjunta plano y estudios de canteras en donde se precisan aquellas de las cuales se puede obtener los materiales para dichos trabajos, sin embargo de acuerdo a la baja demanda para el presente proyecto el contratista podrá proveerse de un proveedor cercano siempre y cuando cumpla con las especificaciones del mismo y cuente con la aprobación de la supervisión.

La población beneficiaria del proyecto corresponde a un total de 571 habitantes los cuales se encuentra un total de 134 conexiones beneficiarias en el proyecto.

Para el presente proyecto se tienen consideradas las siguientes partidas:

SISTEMA DE ALCANTARILLADO

ITEM	DESCRIPCION	UNIDAD	METRADO
01	RED DE ALCANTARILLADO		
01.01	TRABAJOS PRELIMINARES		
01.01.01	TRAZO, NIVEL Y REPLANTEO CON EQUIPO	m	1,080.24
01.01.02	CONTROL ALTIMETRICO EN REDES DE ALCANTARILLADO	m	1,080.24
01.01.03	MOVILIZACION Y DESMOVILIZACION DE EQUIPO	GLB	1.00

ITEM	DESCRIPCION	UNIDAD	METRADO
01.01.04	ALQUILER DE LOCAL PARA ALMACEN Y OFICINA	mes	3.00
01.01.05	ALQUILER DE BAÑO PORTATIL EN OBRA	mes	3.00
01.01.06	CARTEL DE IDENTIFICACION DE OBRA DE 4.80X3.60M	und	1.00
01.02	OBRAS PRELIMINARES		
01.02.01	DEMOLICION DE BUZONES EXISTENTES H= 1.50 m	und	4.00
01.02.02	DEMOLICION DE BUZONES EXISTENTES H= 2.00 m	und	2.00
01.02.03	DEMOLICION DE BUZONES EXISTENTES H= 2.50 m	und	5.00
01.02.04	DEMOLICION DE BUZONES EXISTENTES H= 3.00 m	und	3.00
01.02.05	DEMOLICION DE BUZONES EXISTENTES H= 3.50 m	und	1.00
01.02.06	DEMOLICION DE BUZONES EXISTENTES H= 4.00 m	und	3.00
01.02.07	TAPONAMIENTOS DE BUZONES	und	4.00
01.02.08	DESMONTAJE Y ACARREO DE TUBERIA EXISTENTE 8"	m	1,040.19
01.02.09	DESMONTAJE Y ACARREO DE TUBERIA EXISTENTE 6" (Incl. Caja concreto)	m	718.48
01.03	MOVIMIENTO DE TIERRAS		
01.03.01	EXCAVACIONES		
01.03.01.01	EXCAVACION PARA BUZONES HASTA H=2.00	m3	37.94
01.03.01.02	EXCAVACION PARA BUZONES PARA HPROM=2.01M A 3.00M	m3	20.66
01.03.01.03	EXCAVACION PARA BUZONES PARA HPROM=3.01M A 4.00M	m3	13.59
01.03.01.04	EXCAVACION C/EQUIPO ALCANTARILLADO HPROM <= 1.50M	m	366.32
01.03.01.05	EXCAVACION C/EQUIPO ALCANTARILLADO HPROM=1.51M A 2.00M	m	400.02
01.03.01.06	EXCAVACION C/EQUIPO ALCANTARILLADO HPROM=2.51M A 3.00M	m	218.10
01.03.01.07	EXCAVACION C/EQUIPO ALCANTARILLADO HPROM=3.01M A 3.50M	m	93.80
01.03.01.08	EXCAVACION C/EQUIPO ALCANTARILLADO HPROM=4.01M A 4.50M	m	2.00
01.03.02	REFINE, NIVELACION DE FONDO DE ZANJA		
01.03.02.01	REFINE Y NIVELACION EN TERRENO NORMAL HASTA H=1.50 M	m	511.21
01.03.02.02	REFINE Y NIVELACION EN TERRENO NORMAL HASTA H=2.00 M	m	400.02
01.03.02.03	REFINE Y NIVELACION EN TERRENO NORMAL HASTA H=3.00 M	m	218.10
01.03.02.04	REFINE Y NIVELACION EN TERRENO NORMAL HASTA H=3.50 M	m	93.80
01.03.02.05	REFINE Y NIVELACION EN TERRENO NORMAL HASTA H=4.50 M	m	2.00
01.03.03	CAMA DE APOYO PARA TUBERIAS		
01.03.03.01	CAMA DE APOYO CON ARENA DE E=10cm, HASTA H=3.00	m	1,129.33





ITEM	DESCRIPCION	UNIDAD	METRADO
01.03.03.02	CAMA DE APOYO CON ARENA DE E=10cm, HASTA H=5.50	m	95.80
01.03.04	RELLENO Y COMPACTADO DE ZANJAS		
01.03.04.01	RELLENO PROTECTOR C/MAT. PROPIO ZARANDEADO HASTA H=0.20M, S/CLAVE TUB. DESAG. HASTA H=3.00	m	1,129.33
01.03.04.02	RELLENO PROTECTOR C/MAT. PROPIO ZARANDEADO HASTA H=0.20M, S/CLAVE TUB. DESAG. HASTA H=5.50	m	95.80
01.03.04.03	RELLENO COMPACT. C/MAT. PROPIO T. NORMAL, HASTA 1.50M	m	366.32
01.03.04.04	RELLENO COMPACT. C/MAT. PROPIO T. NORMAL, HASTA 2.00M	m	400.02
01.03.04.05	RELLENO COMPACT. C/MAT. PROPIO T. NORMAL, HASTA 3.00M	m	218.10
01.03.04.06	RELLENO COMPACT. C/MAT. PROPIO T. NORMAL, HASTA 3.50M	m	93.80
01.03.04.07	RELLENO COMPACT. C/MAT. PROPIO T. NORMAL, HASTA 4.50M	m	2.00
01.03.05	ENTIBADOS Y PROTECCION DE ZANJAS		
01.03.05.01	ENTIBADO Y DESENTIBADO DE MADERA HASTA H<1.50m (PROTECCIÓN LINEA IMPULSION)	m	44.30
01.03.05.02	ENTIBADO Y DESENTIBADO DE MADERA DESDE H=1.51M A 2.50M	m	400.02
01.03.05.03	ENTIBADO Y DESENTIBADO DE MADERA DESDE H=2.51M A 3.50M	m	311.90
01.03.05.04	ENTIBADO Y DESENTIBADO DE MADERA DESDE H=3.51M A 4.50M	m	2.00
01.03.06	TRASVASES DE AGUAS SERVIDAS		
01.03.06.01	TRASVASE DE AGUAS SERVIDAS	hm	744.00
01.03.07	ELIMINACION DE MATERIAL EXCEDENTE		
01.03.07.01	ELIMINACION DE MATERIAL EXCEDENTE D=5 KM	m3	736.53
01.04	SUMINISTRO E INSTALACION DE TUBERIAS DE PVC NTP ISO 4435:2005		
01.04.01	SUMINISTRO TUBERIA DE ALCANTARILLADO		
01.04.01.01	SUMINISTRO DE TUBERIA PVC UF NTP ISO 4435:2005 SN4 D=200 mm	m	1,225.13
01.04.02	INSTALACION DE TUBERIAS DE PVC NTP ISO 4435:2005		
01.04.02.01	INST. DE TUBERIA PVC DESAGUE U.F. NTP ISO 4435:2005 SN4 DN 200MM	m	1,225.13
01.04.03	PRUEBA HIDRAULICA + ESCORRENTIA		
01.04.03.01	PRUEBA HIDRAULICA + ESCORRENTIA PARA TUBERIA DE DESAGUE DN 200MM	m	1,225.13
01.05	BUZONES		
01.05.01	BUZONES DE INSPECCION TIPO I		
01.05.01.01	BUZÓN Ø=1.20M HASTA H=1.50M	und	9.00
01.05.01.02	BUZÓN Ø=1.20M H=1.51M HASTA H=2.00	und	3.00
01.05.01.03	BUZÓN Ø=1.20M H=2.01M HASTA H=2.50	und	2.00
01.05.01.04	BUZÓN Ø=1.20M H=2.51M HASTA H=3.00	und	2.00
01.05.02	BUZONES DE INSPECCION TIPO II		





ITEM	DESCRIPCION	UNIDAD	METRADO
01.05.02.01	BUZÓN Ø=1.20M H=3.01M HASTA H=3.50	und	1.00
01.05.02.02	BUZÓN Ø=1.50M H=3.51M HASTA H=4.00	und	1.00
01.05.03	CAIDAS ESPECIALES		
01.05.03.01	CAIDA ESPECIAL A CAMARA DE INSPECCION H= 1.00 M A 1.50M.	und	1.00
01.05.03.02	CAIDA ESPECIAL A CAMARA DE INSPECCION H= 1.51 M A 2.00M.	und	1.00
01.05.03.03	CAIDA ESPECIAL A CAMARA DE INSPECCION H= 2.01 M A 2.50M.	und	1.00
01.05.03.04	CAIDA ESPECIAL A CAMARA DE INSPECCION H= 2.51 M A 3.00M.	und	1.00
01.05.03.05	CAIDA ESPECIAL A CAMARA DE INSPECCION H= 3.01 M A 3.50M.	und	3.00
01.05.03.06	CAIDA ESPECIAL A CAMARA DE INSPECCION H= 3.51 M A 4.00M.	und	1.00
01.05.04	DADOS DE ANCLAJE DE TUBERÍA		
01.05.04.01	DADOS DE CONCRETO F'C=175 KG/CM2, 0.50 x 0.50 x 0.50	und	48.00
01.05.05	EMPALME DE TUBERÍA EXISTENTE EN BUZÓN		
01.05.05.01	EMPALME DE TUBERÍA EXISTENTE EN BUZÓN	und	4.00
01.06	CONEXIONES DOMICILIARIAS		
01.06.01	EXCAV. PARA CONEXIONES DOMICILIARIAS PIALCANTARILLADO	m	751.59
01.06.02	REFINE Y NIVELACION EN TERRENO NORMAL HASTA H=3.00 M	m	751.59
01.06.03	CAMA DE APOYO CON ARENA DE E=10cm, HASTA H=3.00	m	751.59
01.06.04	RELLENO COMPACT. C/MAT. PROPIO T. NORMAL, HASTA 3.00M	m	751.59
01.06.05	CONEXIÓN DOMICILIARIA DESAGUE TUBO PVC DN 200 MM Lprom=6.00m	und	134.00
01.07	REPOSICION DE PAVIMENTOS		
01.07.01	ROTURA Y REPOSICION DE VEREDAS		
01.07.01.01	CORTE DE VEREDA DE CONEX. DOMICILIARIA	und	47.22
01.07.01.02	DEMOLICION DE VEREDAS DE 0.10 m	m2	47.22
01.07.01.03	BASE AFIRMADA PARA VEREDAS E=0.10 M	m2	47.22
01.07.01.04	ENCOFRADO Y DESENCOFRADO NORMAL	m2	7.33
01.07.01.05	VEREDA DE CONCRETO F'C=175KG/CM2 E=10CM INC. ACABADO Y BRUÑADO CON MEZCLA INC. CURADO	m2	47.22
01.07.01.06	CURADO CON ADITIVO	m2	47.22
01.07.02	ROTURA Y REPOSICION DE PAVIMENTO BLOQUETAS DE CONCRETO		
01.07.02.01	RETIRO DE BLOQUETAS DE CONCRETO MANUAL	m2	675.52
01.07.02.02	TRASLADO (IDA Y VUELTA) Y ALMACENAMIENTO DE BLOQUETAS	m2	675.52
01.07.02.03	SUB BASE AFIRMADO E=15 CM	m2	675.52
01.07.02.04	BASE AFIRMADA PIPISTA E=0.20 M	m2	675.52
01.07.02.05	CAMA DE ARENA E=0.05M	m2	675.52
01.07.02.06	REPOSICION DE PAVIMENTO CON BLOQUETAS EXISTENTES	m2	168.88

ITEM	DESCRIPCION	UNIDAD	METRADO
01.07.02.07	SUMINISTRO E INSTALACION DE NUEVAS BLOQUETAS f'c=380 kg/cm2	m2	506.64
01.07.03	SARDINELES DE CONCRETO		
01.07.03.01	CORTE Y DEMOLICION DE SARDINEL EXISTENTE	m2	30.92
01.07.03.02	EXCAVACION PARA SARDINELES	m3	5.08
01.07.03.03	ENCOFRADO Y DESENCOFRADO DE SARDINEL	m2	43.13
01.07.03.04	SARDINELES DE CONCRETO F'C=175 KG/CM2.	m	112.95
01.07.03.05	CURADO CON ADITIVO	m2	84.71
01.07.03.06	JUNTAS DE DILATACION CON ASFALTO 1"	m	35.40
01.07.03.07	PINTURA EN SARDINELES	m	121.75
01.07.04	ROTURA Y REPOSICION DE PAVIMENTO RIGIDO		
01.07.04.01	ROTURA DE PAVIMENTO DE CONCRETO C/EQUIPO E=20 CM	m2	53.33
01.07.04.02	SUB BASE AFIRMADO E=20 CM	m2	54.32
01.07.04.03	BASE CON AFIRMADO DE 0.20 CM PIREPOSICION DE PAVIMENTO	m2	54.32
01.07.04.04	ENCOFRADO Y DESENCOFRADO NORMAL	m2	5.87
01.07.04.05	REPOSICION DE PAVIMENTO CONCRETO E=0.20 M	m2	54.32
01.07.04.06	CURADO CON ADITIVO	m2	54.32
01.07.04.07	JUNTAS DE DILATACION ASFALTICA	m	9.78
01.08	OTROS		
01.08.01	LIMPIEZA FINAL DE OBRA	m2	11,882.64
01.08.02	PUESTA EN DESUSO DE TUBERIA EXISTENTE DE ALCANTARILLADO	Glb	1.00
01.09	MITIGACION AMBIENTAL		
01.09.01	PLAN DE MITIGACION Y CONTROL DE IMPACTOS AMBIENTALES	Und	1.00
01.10	EDUCACION SANITARIA		
01.10.01	EDUCACION SANITARIA	Und	1.00
01.11	SEGURIDAD Y SALUD		
01.11.01	ELABORACIÓN Y ADMINISTRACIÓN DEL PLAN DE SEGURIDAD Y SALUD EN EL TRABAJO	Glb	1.00
01.11.02	EQUIPO DE PROTECCIÓN INDIVIDUAL	Und	20.00
01.11.03	EQUIPO DE PROTECCIÓN COLECTIVA	Und	1.00
01.11.04	SEÑALIZACIÓN TEMPORAL DE SEGURIDAD	Und	1.00
01.11.05	RECURSOS PARA RESPUESTA ANTE EMERGENCIAS EN SEGURIDAD Y SALUD DURANTE EL TRABAJO	Glb	1.00
01.11.06	PUENTE DE MADERA PROVISIONAL P/ PASE PEATONAL	Und	4.00
01.11.07	CINTA PLASTICA SEÑALIZADORA P/LIMITE DE SEGURIDAD DE OBRA	m	2,160.48
01.12	PLAN DE MONITOREO ARQUEOLOGICO (PMA)		
01.12.01	PLAN DE MONITOREO ARQUEOLOGICO (PMA)	Und	1.00



[Handwritten signature]

[Handwritten signature]

[Handwritten signature]

SISTEMA DE AGUA POTABLE

ITEM	DESCRIPCION	UNIDAD	METRADO
02.00	REDES DE DISTRIBUCION DE AGUA POTABLE		
02.01	TRABAJOS PRELIMINARES		
02.01.01	TRAZO, NIVEL Y REPLANTEO CON EQUIPO	m	1,198.41
02.01.02	PUENTE DE MADERA PROVISIONAL P/ PASE PEATONAL	und	2.00
02.01.03	CINTA PLASTICA SEÑALIZADORA P/LIMITE DE SEGURIDAD DE OBRA	m	2,398.82
02.01.04	RETIRO DE TUBERIA EXISTENTE DN 110mm	m	1,185.73
02.01.05	RETIRO DE TUBERIA EXISTENTE DN 1/2"	m	456.83
02.01.06	EMPALME A TUBERIA DE AGUA	und	4.00
02.02	MOVIMIENTO DE TIERRAS		
02.02.01	EXCAVACION DE ZANJA EN TERRENO NORMAL C/EQUIPO A=0.60 m. (Hprom.=1.50m)	m	1,198.41
02.02.02	REFINE Y NIVELACION EN TERRENO NORMAL P/TUBERIA A=0.60 m.	m	1,198.41
02.02.03	CAMA DE ARENA P/TUBERIA E=0.10M, DE DN 110 A 315 MM	m	1,198.41
02.02.04	RELLENO PROTECTOR C/MAT. PROPIO ZARANDEADO HASTA H=0.30M, S/CLAVE DE TUBERIA DN 110 MM, A= 0.60M	m	1,198.41
02.02.05	RELLENO Y COMPACTACION DE ZANJA P/TUBERIA CON MATERIAL PROPIO C/MAQ HASTA 0.9 DE PROF.	m	1,198.41
02.02.06	ELIMINACION DE MATERIAL EXCEDENTE D=4.0 KM	m3	170.02
02.03	SUMINISTRO DE TUBERIAS DE PVC ISO 16422		
02.03.01	SUMINISTRO DE TUBERIA Ø110MM PVC PN8 NTP ISO 16422:2012	m	1,210.41
02.04	INSTALACION DE TUBERIAS		
02.04.01	INSTALACION DE TUBERIA Ø110MM PVC PN8 NTP ISO 16422:2012	m	1,210.41
02.05	PRUEBAS HIDRAULICAS + DESINFECCION		
02.05.01	DOBLE PRUEBA HIDRAULICA + DESINFECCION DN 110mm	m	1,210.41
02.06	SUMINISTRO E INSTALACION DE VALVULAS Y ACCESORIOS		
02.06.01	SUMINISTRO E INST. DE CODO 11.25° PVC C-10 110 MM	Und	7.00
02.06.02	SUMINISTRO E INST. DE CODO 22.5° PVC C-10 110 MM	Und	2.00
02.06.03	SUMINISTRO E INST. DE CODO 45° PVC C-10 110MM	Und	1.00
02.06.04	SUMINISTRO E INST. DE CODO 90° PVC C-10 110 MM	Und	9.00
02.06.05	SUMINISTRO E INST. DE TEE PVC C-10 110 MM	Und	11.00
02.06.06	SUMINISTRO E INST. VÁLVULA COMPUERTA H'DUCTIL ISO 7259 D=110 MM CON MARCO Y TAPA DE HIERRO DUCTIL	Und	1.00
02.06.07	SUMINISTRO E INSTALACIÓN DE GRIFO CONTRA INCENDIO TIPO POSTE DE DOS BOCAS Ø110 MM	Und	1.00



[Handwritten signature]

[Handwritten signature]

ITEM	DESCRIPCION	UNIDAD	METRADO
02.06.08	SUMINISTRO E INST. DE NIPLE Ø110mm PVC L=1.00mm	Und	1.00
02.06.09	SUMINISTRO E INST. DE UNION REPARACION PVC UF C-10 110MM	Und	4.00
02.07	CONEXIONES DOMICILIARIAS DE AGUA POTABLE		
02.07.01	EXCAV. MANUAL TN PARA CONEXIONES DOMICILIARIAS PIAGUA	m	527.72
02.07.02	REFINE Y NIVELACION EN TERRENO NORMAL	m	527.72
02.07.03	CAMA DE ARENÁ MANUAL E=0.10M ZANJA PI TUB CONEX. DOMIC.	m	527.72
02.07.04	ELIMINACION DE MATERIAL EXCEDENTE D=4.0 KM	m3	53.62
02.07.05	RELLENO Y COMPACTACION DE ZANJA CON MATERIAL PROPIO SELECCIONADO C/MAQ. HASTA 0.90 DE PROF./PROM. CON. DOM.	m	527.72
02.07.06	PRUEBA HIDRÁULICA Y DESINFECCION EN CONEXION DOMICILIARIA	m	527.72
02.07.07	CONEXION DOMICILIARIA CORTA DE RED DE AGUA POTABLE DN 110MM PVC A DN 1/2"	und	89.00
02.07.08	CONEXION DOMICILIARIA LARGA DE RED DE AGUA POTABLE DN 110MM PVC A DN 1/2"	und	45.00
02.07.09	SUMINISTRO DE MEDIDORES CHORRO MULTIPLE	und	134.00
02.07.10	AFERICION DE MEDIDORES CHORRO MULTIPLE	und	134.00
02.07.11	INSTALACION DE MEDIDORES CHORRO MULTIPLE	und	134.00
02.07.12	LOSA DE CONCRETO DE 1.00 X 1.00M X 0.10M PARA ESTABILIZAR CAJA DE AGUA FC= 175 KG/CM2	und	95.00
02.08	REPOSICION DE PAVIMENTOS		
02.08.01	ROTURA Y REPOSICION DE VEREDAS		
02.08.01.01	CORTE DE VEREDA DE CONEX. DOMICILIARIA	m2	17.25
02.08.01.02	DEMOLICION DE VEREDAS DE 0.10 m	m2	17.25
02.08.01.03	BASE AFIRMADA PARA VEREDAS E=0.10 M	m2	17.25
02.08.01.04	ENCOFRADO Y DESENCOFRADO NORMAL	m2	4.63
02.08.01.05	VEREDA DE CONCRETO F'C=175KG/CM2 E=10CM INC. ACABADO Y BRUÑADO CON MEZCLA INC. CURADO	m3	15.55
02.08.01.06	CURADO CON ADITIVO	m2	15.55
02.08.02	OTROS		
02.08.02.01	LIMPIEZA FINAL DE OBRA	GLB	1.00

7.0 CUADRO RESUMEN DE PRESUPUESTO

La ejecución del proyecto representa una inversión de obra de **Un Millon Seiscientos Treinta y Un Mil Ciento Treinta y Ocho con 26/100 (S/. 1'631,138.26)**, incluido IGV (18%), Gastos Generales (15.45%) y Utilidades de (7.00 %), con precios vigentes al mes de Enero del 2024, de acuerdo al siguiente resumen:

Tabla 2: Resumen del presupuesto del proyecto

RESUMEN DEL PRESUPUESTO TOTAL			
DESCRIPCIÓN			MONTO
SISTEMA DE ALCANTARILLADO			887,504.23
SISTEMA DE AGUA POTABLE			241,381.49
COSTO DIRECTO		SI/	1,128,885.72
GASTOS GENERALES	15.45%		174,412.84
UTILIDAD	7.00%		79,022.00
SUB TOTAL			1,382,320.56
I.G.V.	18.00%		248,817.70
VALOR REFERENCIAL		SI/	1,631,138.26
COSTO EJECUCION DE OBRA		SI/	1,631,138.26

Fuente: Elaboración propia

8.0 MODALIDAD DE EJECUCION DE OBRA

El proyecto se ejecutará bajo la modalidad de Ejecución Por Contrata.

9.0 SSTEMA DE CONTRATACION

El proyecto se ejecutará bajo la modalidad de Sistema de Contratación A Precios Unitarios

10. PLAZO DE EJECUCION DE OBRA

La obra tendrá un plazo de ejecución de **Noventa (90)** días calendario.

11. REQUISITOS DEL POSTOR

- ✓ Ser una persona natural o jurídica.
- ✓ Contar con RNP vigente.

12. REQUERIMIENTO MÍNIMO CON QUE DEBE CONTAR EL POSTOR

Podrán participar en el proceso de selección:

- ✓ Personas naturales o jurídicas que cuenten con inscripción vigente en el RNP en ejecución de obras.
- ✓ El postor no deberá estar inhabilitado ni castigado ante OSCE

13. CONDICIONES DE LOS CONSORCIOS

- 1) Para el presente proceso no se ha considerado consorcios.

14. SEGURIDAD

El contratista debe cumplir íntegramente con la Ley de Seguridad y Salud en el Trabajo



vigente, con el personal que está laborando en los diferentes frentes de trabajo; así mismo, deberá garantizar que se adopten las medidas de seguridad necesarias en el entorno o perímetro, áreas de tránsito, cercado y delimitación de zonas de trabajo u otros que no pueden causar accidentes a terceros (transeúntes, vehículos, etc.)

Todo el personal del Contratista incluido los profesionales, previo al inicio de sus labores, deberán contar con su respectiva póliza de seguros contra todo riesgo (Riesgo Ingeniería CAR) y deberá portar en todo momento su vestimenta o uniforme de trabajo, así como su equipo de protección personal (EPP).

15. CONSERVACION DEL MEDIO AMBIENTE

El contratista tiene la obligación de velar por la conservación del Medio Ambiente, para lo cual deberá cumplir con todas las provisiones correspondientes, además deberá asumir la responsabilidad de la implementación del Plan de Mitigación Ambiental acorde a la normativa vigente.

16. CRITERIOS DE CALIFICACION

✓ EQUIPAMIENTO ESTRATÉGICO

ITEM	EQUIPO	CANTIDAD
1	MEZCLADORA CONCRETO TROMPO 8 HP 9 P3	1
2	MARTILLO NEUMÁTICO 25 KG	2
3	CAMION VOLQUETE 6x4 330 HP 15 M3.	1
4	CAMION CISTERNA 4X2 (AGUA) 2,000 GAL.	1
5	CORTADORA DE PAVIMENTO C35-35HP	2
6	COMPACTADOR VIBR. TIPO PLANCHA 7 HP	2
7	COMPRESORA NEUMÁTICA 76 HP 125-175 PCM	1
8	RETROEXCAVADORA S/LLANTAS 80-110HP, 0.5 - 1.3Y3	1
9	CARGADOR FRONTAL 950	1
10	EXCAVADORA S/ORUGA 195-225 HP 3.0 Y3.	1
11	MINICARGADOR FRONTAL 64 HP	1
12	RODILLO LISO VIBRIBATORIO 10-12TN	1
13	MOTOBOMBA Ø4" 12 HP (INCL. MANGUERA)	2
14	VIBRADOR DE CONCRETO 4 HP 2.40"	1

- Se podrá ofertar equipo o maquinaria de igual o mayor capacidad y potencia, así como cantidad mayor a la especificada. En este punto, es pertinente precisar que el ofrecimiento de mejores características técnicas (potencia y capacidad) solo precede para los supuestos en que se solicitó un solo valor y no para aquellos otros en que se estableció rangos (con límites superiores e inferiores), siempre que dichos equipos no perjudiquen la adecuada ejecución.

El equipamiento se acreditará como requisito para el perfeccionamiento del contrato teniendo en cuenta:

- Copia de documentos que sustenten la propiedad, la posesión, el compromiso de compra venta o alquiler u otro documento que acredite la disponibilidad del equipamiento estratégico requerido (no cabe presentar declaración jurada).
- El equipamiento estratégico (equipo y/o maquinaria) deben encontrarse en perfecto estado de funcionamiento y conservación.





- La relación de equipo y/o maquinaria para el inicio de la ejecución de la obra debe cumplir con las especificaciones del equipamiento requerido iguales o superiores.
- No será considerada la documentación que no tenga la información de capacidad y potencia del equipo y/o maquinaria requerida por la entidad. La presentación incompleta o con características inferiores a las solicitadas dará lugar a la pérdida automática de la buena pro.
- Todos los equipos y maquinarias necesarios para la ejecución satisfactoria de los trabajos a realizar, deberán llevarse a obra en forma oportuna y no podrán retirarse de la misma salvo autorización escrita del Supervisor.
- Las pérdidas o daños causados a los equipos y maquinarias durante la ejecución de los trabajos en la obra, corren por cuenta del Contratista.
- Si el Supervisor demuestra que los equipos, maquinarias y herramientas son insuficientes o inapropiados para asegurar la calidad de la obra y el cumplimiento de los plazos, el Contratista está obligado a efectuar enmiendas y/o adiciones necesarias por su cuenta y costo.
- En caso de daños causados a terceros por el accionar de las maquinarias, será de entera responsabilidad del contratista su reparación, sin costo alguno para la Entidad.
- Se dispondrá de los medios de transporte adecuados para la movilización y desmovilización de las maquinarias.



✓ **FORMACIÓN ACADÉMICA DEL PLANTEL PROFESIONAL CLAVE**

1. **GERENTE DE OBRA - ADMINISTRADOR DE CONTRATO:** INGENIERO CIVIL O INGENIERO SANITARIO
2. **RESIDENTE DE OBRA:** INGENIERO CIVIL O INGENIERO SANITARIO
3. **ESPECIALISTA EN CALIDAD:** INGENIERO CIVIL O INGENIERO SANITARIO
4. **ESPECIALISTA AMBIENTAL:** INGENIERO AMBIENTAL O INGENIERO AMBIENTAL Y DE RECURSOS NATURALES O INGENIERO DE RECURSOS NATURALES Y ENERGIA RENOVABLE O INGENIERO ENERGIA RENOVABLE O INGENIERO SANITARIO O INGENIERO CIVIL
5. **ESPECIALISTA EN SEGURIDAD OCUPACIONAL:** INGENIERO DE HIGIENE Y SEGURIDAD INDUSTRIAL O INGENIERO INDUSTRIAL O INGENIERO SANITARIO O INGENIERO CIVIL



✓ **EXPERIENCIA DEL PLANTEL PROFESIONAL CLAVE**

1. **GERENTE DE OBRA – ADMINISTRADOR DE CONTRATO (CANTIDAD 01)**

Formación académica		
Nivel Grado o título	Formación académica	Acreditación
Título profesional	Ingeniero Sanitario Ingeniero Civil	Se verificará en el portal web de la Superintendencia Nacional de Educación Superior Universitaria - SUNEDU a través del siguiente link: https://online.sunedu.gob.pe/ De NO encontrarse inscrito, presentar la copia del diploma respectivo. La colegiatura y habilitación se requerirá para el inicio de su participación efectiva en la ejecución de la prestación.





Experiencia			
Cargo desempeñado	Tipo de experiencia	Tiempo de experiencia	Acreditación de Experiencia
Gerente, Director, Jefe, Residente, Supervisor, Inspector, Ingeniero, Coordinador, Administrador de Contrato o la combinación de estos de: Obra, en la ejecución, inspección o supervisión.	Obras de saneamiento	24 meses en el cargo desempeñado (Computado desde la fecha de la colegiatura)	(i) Copia simple de contratos y su respectiva conformidad o (ii) constancias o (iii) certificados o (iv) cualquier otra documentación que, de manera fehaciente demuestre la experiencia del personal clave propuesto.

2. RESIDENTE DE OBRA (CANTIDAD 01)

Formación académica		
Nivel Grado o título	Formación académica	Acreditación
Título profesional	Ingeniero Sanitario o Ingeniero Civil	Se verificará en el portal web de la Superintendencia Nacional de Educación Superior Universitaria - SUNEDU a través del siguiente link: https://enlinea.sunedu.gob.pe/ De NO encontrarse inscrito, presentar la copia del diploma respectivo. La colegiatura y habilitación se requerirá para el inicio de su participación efectiva en la ejecución de la prestación.

Experiencia			
Cargo desempeñado	Tipo de experiencia	Tiempo de experiencia	Acreditación de Experiencia
Residente, Supervisor, Inspector o la combinación de estos de: Obra, en la ejecución o inspección o supervisión.	Obras de saneamiento	24 meses en el cargo desempeñado (Computado desde la fecha de la colegiatura)	(i) Copia simple de contratos y su respectiva conformidad o (ii) constancias o (iii) certificados o (iv) cualquier otra documentación que, de manera fehaciente demuestre la experiencia del personal clave propuesto.

3. ESPECIALISTA EN CALIDAD (CANTIDAD 01)

Formación académica		
Nivel Grado o título	Formación académica	Acreditación
Título profesional	Ingeniero Sanitario o Ingeniero Civil	Se verificará en el portal web de la Superintendencia Nacional de Educación Superior Universitaria - SUNEDU a través del siguiente link: https://enlinea.sunedu.gob.pe/ De NO encontrarse inscrito, presentar la copia del diploma respectivo. La colegiatura y habilitación se requerirá para el inicio de su participación efectiva en la ejecución de la prestación.

Experiencia			
Cargo desempeñado	Tipo de experiencia	Tiempo de experiencia	Acreditación de Experiencia
Especialista, Ingeniero, Supervisor, Jefe, Responsable, Coordinador o la combinación de estos de: Control de Calidad, calidad, Aseguramiento de Calidad, Programa de Calidad o Protocolos de calidad, en la ejecución o inspección o supervisión.	Obras en general.	12 meses en el cargo desempeñado (Computada desde la fecha de la colegiatura)	(i) Copia simple de contratos y su respectiva conformidad o (ii) constancias o (iii) certificados o (iv) cualquier otra documentación que, de manera fehaciente demuestre la experiencia del personal clave propuesta.

4. ESPECIALISTA AMBIENTAL (CANTIDAD 01)

Formación académica		
Nivel Grado o título	Formación académica	Acreditación
Título profesional	Ingeniero Ambiental o Ingeniero Ambiental y de Recursos Naturales o Ingeniero de Recursos Naturales y Energía Renovable o Ingeniero Energía Renovable o Ingeniero Sanitario o Ingeniero Civil o Ingeniero Mecánica de Fluidos.	Se verificará en el portal web de la Superintendencia Nacional de Educación Superior Universitaria - SUNEDU a través del siguiente link: https://enlinea.sunedu.gob.pe/ De NO encontrarse inscrito, presentar la copia del diploma respectivo. La colegiatura y habilitación se requerirá para el inicio de su participación efectiva en la ejecución de la prestación.

Experiencia			
Cargo desempeñado	Tipo de experiencia	Tiempo de experiencia	Acreditación de Experiencia
Especialista, Ingeniero, Supervisor, Jefe, Responsable, Coordinador o la combinación de estos de: Ambiental, Mitigación Ambiental, Ambientalista, Monitoreo y Mitigación Ambiental, Impacto Ambiental, Medio Ambiente o SSOMA, en la ejecución o inspección o supervisión.	Obras en general.	12 meses en el cargo desempeñado (Computada desde la fecha de la colegiatura)	(i) Copia simple de contratos y su respectiva conformidad o (ii) constancias o (iii) certificados o (iv) cualquier otra documentación que, de manera fehaciente demuestre la experiencia del personal clave propuesta.

5. ESPECIALISTA EN SEGURIDAD EN OBRA Y SALUD OCUPACIONAL (CANTIDAD 01)

Formación académica		
Nivel Grado o título	Formación académica	Acreditación
Título profesional	Ingeniero de Higiene y Seguridad Industrial Ingeniero Industrial Ingeniero Sanitario Ingeniero Civil	Se verificará en el portal web de la Superintendencia Nacional de Educación Superior Universitaria - SUNEDU a través del siguiente link: o https://enlinea.sunedu.gob.pe/ o De NO encontrarse inscrito, presentar la copia del diploma respectivo. La colegiatura y habilitación se requerirá para el inicio de su participación efectiva en la ejecución de la prestación.

Experiencia			
Cargo desempeñado	Tipo de experiencia	Tiempo de experiencia	Acreditación de Experiencia
Especialista, Ingeniero, Supervisor, Jefe, Responsable, Coordinador o la combinación de estos, de: Seguridad y Salud Ocupacional, Seguridad e Higiene Ocupacional, Seguridad de Obra, Seguridad en el trabajo, SSOMA, Salud Ocupacional o implementación de planes de seguridad e higiene ocupacional, en la ejecución o inspección o supervisión	Obras en general.	12 meses en el cargo desempeñado (Computada desde la fecha de la colegiatura)	(i) Copia simple de contratos y su respectiva conformidad o (ii) constancias o (iii) certificados o (iv) cualquier otra documentación que, de manera fehaciente demuestre la experiencia del personal clave propuesto.

Nota 5: Los requisitos de este profesional del Personal Clave se sustentan en los siguientes documentos normativos: Ley N° 30225, Ley de Contrataciones del Estado y su Reglamento; Ley N° 18053, Ley del Ejercicio Profesional; Ley N° 28858, Ley del Profesional de Ingeniería y su Reglamento aprobado mediante Decreto Supremo N° 016-2008 VIVIENDA, y el Reglamento Nacional de Edificaciones aprobado con Decreto Supremo N° 011-2006-VIVIENDA y sus actualizaciones.

Nota 6: Definición Obra de Saneamiento: Construcción, creación, recuperación, instalación, ampliación, mejoramiento, reconstrucción, reubicación y/o rehabilitación o la combinación de alguno de los términos anteriores de sistemas, redes, colectores, interceptores y/o líneas de agua potable, alcantarillado, aguas residuales y/o desagüe, planta de tratamiento de agua potable, planta de tratamiento de agua residual o emisores; y/o afines a los antes mencionados, que incluyan obras generales y/o primarias y/o secundarias.

Se excluye de la definición de obra de saneamiento:

Construcción, instalación, ampliación, reconstrucción y/o rehabilitación de obras cuyo componente principal o denominación sea de infraestructura de Piletas públicas, UBS, unidades sanitarias, soluciones individuales, servicio de disposición sanitaria de excretas, letrinas, pozos sépticos, tanque séptico, pozo percolador, plantas modulares o plantas de agua con filtración lenta, Sistemas de recolección y disposición de agua de lluvia.

La experiencia será pasible de acreditación siempre y cuando el profesional la obtuvo contando con las condiciones legales para el ejercicio de su profesión, esto es, colegiado y habilitado por el correspondiente colegio profesional.

El profesional deberá encontrarse colegiado y habilitado para ejercer actividades propias de su profesión en el Perú; por lo que, la experiencia obtenida en el territorio nacional que presenten, para acreditar los requisitos exigidos referidos a su experiencia, debe haber sido obtenida estando colegiado y habilitado para ello. De otro lado, debe tenerse en cuenta que los postores podrían acreditar profesionales extranjeros que únicamente hayan obtenido experiencia fuera del territorio nacional; por lo que en caso éstos no se encuentren colegiados y habilitados su experiencia se considerará desde el momento en que contó con las condiciones legales para el ejercicio de su profesión en su país de procedencia.

La experiencia del personal propuesto se acreditará con: (i) Copia simple de contratos y su respectiva conformidad o (ii) constancias o (iii) certificados o (iv) cualquier otra documentación que, de manera fehaciente demuestre la experiencia del personal propuesto según lo solicitado en estos términos de referencia. La documentación presentada podrá ser materia de fiscalización posterior.

Con respecto a los documentos de la experiencia del personal deben señalar como mínimo los siguientes datos: (i) Fecha de inicio (día, mes y año), (ii) Fecha de término (día, mes y año), (iii) el cargo desempeñado, (iv) el objeto de la contratación y (v) cliente o empleador. Así mismo se informa que la fecha de emisión del documento no se considerará como fecha de término del servicio, esta deberá señalarse expresamente.

En relación a la fecha de inicio y fecha de fin: La documentación presentada para acreditar la experiencia del personal clave que solo indicara mes y año – referidos al tiempo de ejecución de prestaciones contractuales, corresponde a la entidad efectuar el cómputo de dicha experiencia bajo criterios de eficacia y eficiencia, considerando las unidades de tiempo y fechas consignadas en tal documentación; esto es computando el mes entero, siempre que no se cuente con otros elementos en virtud de los cuales se pueda calcular el tiempo exacto; a efectos de determinar si dicho personal cumple con la experiencia requerida para ejecutar las prestaciones contractuales.

En caso de acreditarse periodos superpuestos para el cómputo del tiempo de experiencia, solo se considera uno de los periodos superpuestos.

Para la ejecución de la obra, se utilizará el personal clave no estando permitidos cambios, salvo por razones de fuerza mayor debidamente comprobados, incapacidad física por accidente, enfermedad o fallecimiento.

Se deberá tener en cuenta que, de darse el caso que se decidiera reemplazar al personal ofertado durante la ejecución de la obra, se deberá cumplir con los supuestos ya determinados siguientes: (i) que el personal de reemplazo reúna las características previstas en las bases para el profesional que requiere ser reemplazado o, en su defecto, los supere, y (ii) se cuente con la autorización previa de la Entidad.

Se paralizarán los trabajos en caso se verifique que en los frentes de trabajo no exista presencia del profesional responsable, hasta que se formalice el reemplazo, lo cual no será causal de ampliación de plazo.

En forma previa al inicio de la ejecución de la obra, el contratista deberá entregar al Supervisor, los certificados de habilitación profesional vigente respectiva de los profesionales designados.

17. EXPERIENCIA DEL POSTOR EN LA ESPECIALIDAD

El postor debe acreditar un monto facturado acumulado equivalente a **UNA (01) VEZ EL VALOR REFERENCIAL DE LA CONTRATACIÓN** en la ejecución de obras similares, durante los 10 años anteriores a la fecha de la presentación de ofertas que se computarán desde la suscripción del acta de recepción de obra.

Se considerará obras iguales y/o similares, las siguientes:

Construcción, creación, recuperación, instalación, ampliación, mejoramiento, reconstrucción, reubicación y/o rehabilitación o la combinación de alguno de los términos anteriores de sistemas, redes, colectores, interceptores, y/o líneas de agua potable, alcantarillado, aguas residuales y/o desagüe, planta de tratamiento de agua potable, planta de tratamiento de agua residual o emisores

Se excluye de la definición de obra de saneamiento:

Construcción, instalación, ampliación, reconstrucción y/o rehabilitación de obras de infraestructura de Piletas públicas, UBS, unidades sanitarias, soluciones individuales, servicio de disposición sanitaria de excretas, letrinas, pozos sépticos, tanque séptico, pozo percolador, plantas modulares o plantas de agua con filtración lenta. Sistemas de recolección y disposición de agua de lluvia.

18. ADELANTOS

18.1. ADELANTO DIRECTO

"La Entidad otorgará uno (01) adelantos directos por el 10% del monto del contrato original.

El contratista debe solicitar formalmente el **ADELANTO DIRECTO** dentro de los ocho (8) días siguientes a LA SUSCRIPCIÓN DEL CONTRATO, adjuntando a su solicitud la garantía por adelantos mediante CARTA FIANZA o PÓLIZA DE CAUCIÓN y el comprobante de pago correspondiente. La Entidad debe entregar el monto solicitado dentro de los siete (7) días contados a partir del día siguiente de recibida la solicitud del contratista.

Vencido el plazo para solicitar el adelanto no procede la solicitud.

18.2. ADELANTO PARA MATERIALES E INSUMOS

"La Entidad otorgará adelantos para materiales e insumos por el 20% del monto del contrato original, conforme al calendario de adquisición de materiales e insumos presentado por EL CONTRATISTA.

La entrega de los adelantos se realizará en un plazo de 08 días calendario previos a la fecha prevista en el calendario de adquisición de materiales o insumos para cada adquisición, con la finalidad que EL CONTRATISTA pueda disponer de los materiales o insumos en la oportunidad prevista en el calendario de avance de obra valorizado. Para tal efecto, EL CONTRATISTA debe solicitar la entrega del adelanto en un plazo de 08 días calendarios anteriores al inicio del plazo antes mencionado, adjuntando a su solicitud la garantía por adelantos mediante CARTA FIANZA O POLIZA DE CAUCION y el comprobante de pago respectivo.

En los casos en que las solicitudes correspondientes sean realizadas con posterioridad a las fechas señaladas en el calendario de adquisición de materiales e



insumos, no procede el otorgamiento de dicho adelanto.

De conformidad con el artículo 148 del Reglamento modificado por Decreto Supremo N° 162-2021-EF: Los postores y/o contratistas presentan como garantías, cartas fianzas emitidas por entidades bajo la supervisión de la Superintendencia de Banca, Seguros y AFP que cuenten con clasificación de riesgo B o superior."

19. VALORIZACIONES

Las valorizaciones son la cuantificación económica de un avance físico en la ejecución de la obra, realizada en un periodo determinado, tienen el carácter de pagos a cuenta y serán elaboradas el último día de cada mes por supervisor y el contratista (Numeral 194.1 del Artículo 194 del RLCE). Si el supervisor no se presenta para la valorización conjunta con el contratista, este la efectúa (Numeral 194.5 del Artículo 194 del RLCE). La forma de pago de las valorizaciones se realizará de la siguiente manera:

Mediante valorizaciones de obra de forma **MENSUAL**, en función de los metrados realmente ejecutados, aplicando las partidas y precios unitarios del desagregado de partidas que dio origen a la propuesta y que fuera presentada al momento de ofertar, agregando separadamente los montos proporcionales de gastos generales y utilidad ofertados; a este monto se agrega, de ser el caso, el porcentaje correspondiente al Impuesto General a las Ventas. (Numeral 194.3 del Artículo 194 del RLCE)

Se valorizará hasta alcanzar el total de los metrados realmente ejecutados, el contratista tendrá derecho a los correspondientes reintegros, en caso existieran, previa conformidad del supervisor o inspector, según corresponda.

Forma de las valorizaciones y facturas

La forma de las valorizaciones y facturas de pago, será la preparada por el Contratista en coordinación con el Supervisor de Obra.

El Contratista consignará en sus valorizaciones todos los trabajos ejecutados, de acuerdo a las cantidades establecidas en las mediciones.

La valorización será aprobada por el Supervisor de Obra y presentada a la Entidad en un plazo máximo de cinco (05) días hábiles, contados a partir del primer día hábil del mes siguiente al de la valorización respectiva, el Supervisor elevará un informe Técnico a la jefatura de obras de la Entidad, para la conformidad respectiva previa al pago, que será en fecha no posterior al último día de tal mes.

Valorizaciones mensuales

Las valorizaciones mensuales se presentarán, durante los cinco (5) primeros días hábiles del mes siguiente a la ejecución de los trabajos en dos (2) ejemplares físicos a color, una (1) copia y (1) CD con la información digital escaneada y editable, acompañadas según el caso por los cómputos métricos resultantes de las mediciones de los trabajos ejecutados hasta la fecha y verificados por el Supervisor.

Valorización de liquidación final

Luego de la Recepción de la Obra, el Contratista presentará la Valorización de Liquidación Final, debidamente sustentada con la documentación y cálculos detallados.

La liquidación se ejecutará según lo establecido en el Reglamento.

La Entidad o el Contratista, según corresponda, deben efectuar el pago del monto correspondiente al saldo de la liquidación del contrato de obra, en el plazo de 30 (treinta) días calendario, computados desde el día siguiente del consentimiento de la liquidación. Para tal efecto, la parte que solicita el pago debe presentar el comprobante de pago respectivo, debiendo hacer entrega de los planos de replanteo o post construcción y la memoria descriptiva valorizada, en cumplimiento de lo establecido en el artículo 83 del D.S. N° 071-2018-PCM y el Artículo 194° del Reglamento de la Ley de Contrataciones del Estado, para proceder al pago correspondiente.

En caso que la liquidación de contrato debidamente consentida determine un saldo a favor de la Entidad, ésta requerirá por escrito al Contratista para que efectúe el pago respectivo en el plazo de quince (15) días calendario, computados desde el día siguiente del consentimiento de la liquidación, transcurrido este plazo sin que se haya verificado el pago, la Entidad podrá hacer cobro de cualquier deuda pendiente de las garantías que aún estuvieran vigentes, de acuerdo a lo establecido en el artículo 94 del D.S. N° 071-2018-PCM y el Artículo 209° del Reglamento de la Ley de Contrataciones del Estado.

Esta valorización final, debe estar respaldado por:

- Evidencia de que los trabajos comprendidos en el Contrato están libres de todo reclamo legal, deudas y prebendas (Declaración Jurada y otros documentos).
- Monto actualizado del Contrato de acuerdo a las modificaciones autorizadas y realizadas durante el período de ejecución.
- Cantidades de obra ejecutada de acuerdo a la Valorización Final de Medición.
- Costo total de la obra ejecutada, incluyendo todos los trabajos realizados.
- Monto total percibido por el Contratista hasta la Valorización anterior.
- Deducciones en favor de la Entidad por incumplimiento de plazo y otros conceptos, si los hubiera.
- Saldo a favor o en contra del Contratista.



20. DOCUMENTACIÓN Y CONTENIDO DE LA INFORMACIÓN QUE DEBERÁ PRESENTAR EL CONTRATISTA COMO RESULTADO DE LA EJECUCIÓN DE LA OBRA

La Contratista deberá presentar a la Entidad la siguiente documentación, como resultado de la prestación de servicios:

1. LAS VALORIZACIONES MENSUALES (2 Original + 1 Copia + 1CD)

Las valorizaciones mensuales se presentarán, durante los cinco (5) primeros días hábiles del mes siguiente a la ejecución de los trabajos en dos (2) ejemplares físicos a color, una (1) copia y (1) CD con la información digital escaneada y editable, acompañadas según el caso por los cómputos métricos resultantes de las mediciones de los trabajos ejecutados hasta la fecha y verificados por el Supervisor.

El Informe de valorización deberá describir:

- Carta de Presentación de la Valorización.



• **Capítulo I.- Ficha de Resumen Ejecutivo de Ejecución de Obra**

Ficha de Resumen Ejecutivo de Ejecución de Obra.

Un CD debidamente rotulado con el Nombre del Proyecto, Asunto, en donde estará grabada toda la información de la Valorización a Presentar.

• **Capítulo II.- Informe Técnico de la Obra**

a) **Datos Generales**

- Obra
- Resolución de aprobación de Expediente Técnico
- Financiamiento
- Modalidad de Licitación
- Fecha de Licitación
- Monto de Presupuesto Base
- Adjudicación de la Buena Pro
- Contratista
- Domicilio legal del Contratista
- Monto del Presupuesto de Contratado
- Plazo de Ejecución
- Fecha de suscripción del Contrato
- Fecha de entrega del terreno
- Fecha de entrega del adelanto en efectivo (señalar monto)
- Fecha de entrega del adelanto para la adquisición de materiales (señalar monto)
- Calendario valorizado de avance de obra
- Calendario valorizado acelerado de obra (de existir)
- Resolución de reconocimiento de Mayores Gastos Generales (de existir)
- Resoluciones de Ampliación de Plazo (de existir)
- Resoluciones de Adicionales de Obra (de existir)
- Resoluciones de Deductivo de Plazo (de existir)
- Otras resoluciones
- Otros documentos que considere necesario incluir

b) Ubicación del Proyecto.

c) Antecedentes.

d) Metas Físicas del proyecto.

e) Objetivos del Informe y del Proyecto.

f) Descripción de las Actividades Ejecutadas en el mes por partidas.

g) Estado situacional de la obra – Principales ocurrencias

h) Actas suscritas

i) Intercambio de documentos Contratista - Entidad

j) Intercambio de documentos Contratista – Supervisión

k) Descripción porcentual de los avances de obra a nivel de componentes específicos en las especialidades siguientes (o las que hubiere):

- Sistema de Red de Alcantarillado

l) Avances de obra

- Cuadros comparativos de avances físicos de obra
- Gráficos comparativos, de avances de obra valorizados, de las realmente ejecutado con relación a lo programado, global o por especialidad, curvas "S" de avance acumulado
- Estado de valorizaciones de contrato principal
- Reajuste de obra Adicionales de obra



- o Estado de los adelantos otorgados al contratista:
 - Adelanto en efectivo
 - Adelanto para la adquisición de los materiales
- m) Planilla Metrados ejecutados (valorizados en el mes)
- n) Control Económico de la Obra
- o) Proceso constructivo y labores de Ejecución
- p) Permanencia del personal del Contratista en obra:
 - o Personal obrero
 - o Personal administrativo
 - o Profesionales
- q) Relación de maquinarias y equipos
 - o Maquinaria, equipos y herramientas en general
- r) Manejo de Impactos Ambientales.
- s) Informe del plan de SSOMA, presentar los avances en las valorizaciones mensuales.
- t) Evaluación de la ejecución de la obra.
- u) Adjuntar informes mensuales emitidos por los Especialistas personal clave considerados en la propuesta del Contratista. En caso de los informes de los Especialistas, se deberá incluir los trabajos realizados, un informe técnico del cumplimiento de la normatividad y la reglamentación de los trabajos que se están ejecutando. En caso de personal técnico presentar informe de los trabajos que se están ejecutando con el detalle de los metrados y controles de calidad realizados.
- v) Informe de Control de calidad de los trabajos desarrollados en el periodo por partidas, generar el dossier de calidad a media que avance la construcción del proyecto, debiendo presentar en la valorización mensual los avances de la misma.
- w) Copia de Certificados, Resultados de Ensayos y/o Prueba de Calidad realizados por la Contratista, los que tienen que ser todas las actividades realizadas con el fin de garantizar la correcta ejecución de trabajos.
- x) Panel Fotográfico de las Actividades del Mes. Obligatorio. 15 tomas como mínimo. Se especificará su leyenda respectiva.
- y) Conclusiones.
- z) Recomendaciones. Cosas Puntuales para la Entidad tome las acciones necesarias.

• Capítulo III.- Anexos

- Hoja Resumen de pago al Contratista
- Factura Emitida por el Contratista
- Copia de Contrato de la Ejecución de Obra
- Control de cálculo del Reajustes por Fórmula Polinómica.
- Resumen de Valorización de Obra
- Cronograma de avance de obra: programado vs Valorizado (ejecutado)
- Curva S "Avance Programa Vs Avance Ejecutado"
- % De Calendario de Avance de Obra (Programación Inicial) Vs Ejecutado Parcial
- Copia de Certificados, Resultados de Ensayos y/o Prueba de Calidad realizados por el Contratista.
- Copia del Cuaderno de Obra.
- Recopilación de Dossier de Calidad.





2. LA VALORIZACIÓN FINAL (2 Original + 1 Copias + 1CD)

La valorización final se presentará luego de la Recepción de la Obra, el Contratista presentará la Valorización de Liquidación Final, debidamente sustentada con la documentación y cálculos detallados, en dos (2) ejemplares físicos a color, una (1) copia y (1) CD con la información digital escaneada y editable.

El Informe de valorización deberá incluir el contenido similar a las valorizaciones mensuales presentadas, pero de manera consolidada; debiendo incluir la Liquidación Final del Contrato con todos los procedimientos descritos en el RLC y en el apartado descrito anteriormente sobre Valorización de Liquidación Final, debiendo incluir los Planos de replanteo de la obra o planos de post construcción (pdf y dwg) y Memoria Descriptiva valorizada de la obra ejecutada.

21. FORMA DE PAGO

La forma de pago será mediante Valorización mensual previa conformidad de la supervisión de obra conforme al Art. 194 del Reglamento de la Ley de Contrataciones del Estado.

22. REAJUSTE

Los reajustes se calcularán en base al coeficiente de reajuste "K" conocido al momento de la Valorización. Cuando se conozcan los índices Unificado de precios que se aplican, se calcula el monto definitivo de los reajustes que le corresponden y se pagarán con la valorización más cercana posterior o en la liquidación final sin reconocimiento de intereses.

23. GARANTIAS

Las garantías que se presenten deben ser incondicionales, solidarias, irrevocables y de realización automática en el país, al solo requerimiento de la Entidad. Asimismo, deben ser emitidas por empresas que se encuentren bajo la supervisión directa de la Superintendencia de Banca, Seguros y Administradoras Privadas de Fondos de Pensiones y que cuenten con clasificación de riesgo B o superior. Asimismo, deben estar autorizadas para emitir garantías; o estar consideradas en la última lista de bancos extranjeros de primera categoría que periódicamente publica el Banco Central de Reserva del Perú.

24. RECEPCIÓN DE OBRA

La Recepción de obra se sujeta a las disposiciones previstas en el artículo 208 del Reglamento de la LCE.

25. LIQUIDACIÓN DE CONTRATO DE OBRA

La liquidación de contrato de obra se realizará de acuerdo al Art. 209 del reglamento de la Ley de Contrataciones del Estado.

26. OBLIGACIONES DEL CONTRATISTA



Sin exclusión de las obligaciones que corresponden al Contratista, conforme a los dispositivos legales y que son inherentes como tal para la ejecución de Obra, el Contratista tiene las siguientes obligaciones:

- El contratista deberá cumplir los alcances descritos en los términos de referencia y el plazo de entrega establecidos en el presente documento.
- El Contratista será responsable de la calidad ofrecida y por los vicios ocultos en la ejecución de la obra.
- El plazo máximo de responsabilidad de EL CONTRATISTA por defectos o vicios ocultos de la Obra es de siete (07) años, contados a partir de la recepción total de la obra. En el caso que se detecten defectos o vicios ocultos luego de la recepción y durante el periodo de responsabilidad, la Entidad requerirá al Contratista para que los subsane en un plazo razonable de acuerdo a la magnitud del defecto, bajo apercibimiento de proceder a la subsanación con cargo a cualquier adeudo que mantenga la Entidad a favor del CONTRATISTA y/o reclamar arbitrariamente dicho gasto.
- El Contratista se compromete a cumplir y observar lo establecido en la Ley de Seguridad y Salud en el Trabajo (aprobado mediante Ley N° 29783), en su Reglamento (aprobado mediante Decreto Supremo N° 005-2012-TR); durante la ejecución de las prestaciones a su cargo; obligándose a implementar, dotar, proveer y/o suministrar a cada uno de sus trabajadores los implementos de seguridad que corresponda de acuerdo al grado y/o nivel de riesgo que pueda evidenciarse en el desarrollo de las actividades propias de la presente contratación; así como garantizar la contratación de los respectivos seguros de acuerdo a la normatividad vigente.
- Utilizar el adelanto directo y el adelanto de materiales para la ejecución de la obra contratada, cuyo propósito es la movilización de equipos, gastos iniciales y adquisición de materiales y todo aquello necesario para una óptima ejecución de la Obra.
- Debe utilizarse el cuaderno de obra digital, el postor ganador de la buena Pro, a la firma de contrato brindará los siguientes datos a la Entidad: correo electrónico, N° DNI, N° CIP, número de celular, del profesional Responsable de la Ejecución del Proyecto, para que el área usuaria de acceso y se haga uso del cuaderno de obra digital; el cual es una herramienta informática desarrollada y administrada por el OSCE, que sustituye al cuaderno de obra físico con las características y formalidades establecidas en el artículo 191 del Reglamento. (DIRECTIVA N° 009-2020-OSCE/CD LINEAMIENTOS PARA EL USO DEL CUADERNO DE OBRA DIGITAL).
- Asimismo, corresponde al contratista, la contratación de todos los seguros necesarios, para resguardar la integridad de los bienes, los recursos que se utilizarán y los terceros eventualmente afectados.
- El contratista tiene la obligación de velar por la seguridad de los trabajadores durante la ejecución de todos y cada uno de los trabajadores, brindando el equipo y material necesario para tal efecto. De la misma manera, los daños y/o problemas causados durante la ejecución de la obra, corren por cuenta del Contratista y deberán ser reparados por este sin derecho a pago alguno por parte de la entidad.
- El contratista tiene la obligación de la implementación de la Gestión de Riesgo en la Ejecución de Obra, de acuerdo con la Directiva N° 012-2017-OSCE/CD.



• Personal

El Contratista deberá emplear personal técnico calificado, obreros especializados y demás personal necesario para la correcta realización de los trabajos. Asimismo, deberá comprometerse que, en la medida de lo posible, éste personal sea tomado de la zona de impacto de la obra.

El Contratista tiene la obligación de reemplazar el personal no competente o no satisfactorio, de acuerdo a las órdenes del Supervisor de Obra.

El Contratista tiene la obligación de suministrar a los trabajadores las condiciones más adecuadas de salubridad e higiene, así como dar el debido cumplimiento a lo dispuesto en la Ley 29783 de Salud y Seguridad en el Trabajo y su Reglamento, así como el Decreto Supremo N° 001-98-TR, y sus normas complementarias y modificatorias.

El Contratista tiene la obligación de velar por la seguridad de los trabajadores durante la ejecución de todos y cada uno de los trabajos brindando el equipo y material necesario para tal efecto.

El Contratista deberá suministrar en los intervalos que prescriba el Supervisor de Obra o la Entidad, la nómina detallada de todo el personal calificado y de los obreros que están empleados a la fecha del informe.

El Contratista no podrá modificar el listado de personal profesional designado a la obra sin el consentimiento previo y por escrito por la Entidad.

• Seguridad

El Contratista está obligado durante la ejecución de obra a cumplir con estricta conformidad las normas de Seguridad y Salud Ocupacional OHSAS 18001:1999, así mismo la norma G 050 Seguridad Durante la Construcción, y normativa vigente relacionada con este rubro.

El Contratista deberá cumplir con la normatividad legal, sobre Seguridad y Salud Ocupacional, de aplicación en su actividad. Al respecto deberá dar estricto cumplimiento, bajo su responsabilidad en caso de inobservancia, de la normatividad referencial y sus modificaciones seguidamente detalladas:

- Resolución Suprema N° 021-83-TR. Normas básicas de Seguridad e Higiene en obras de edificación.
- RM. N° 161-2007-MEM/DM. Reglamento de Seguridad y Salud en el Trabajo de las actividades eléctricas.
- Ley N° 26842 Ley General de Salud
- D.S. N° 033-2001-MTC Reglamento Nacional de Tránsito
- ISI 5-02-1 Orden y Limpieza.
- ISI 8-01-1 Manejo e Investigación de Incidentes y Accidentes de Trabajo
- Reglamento Nacional de Edificaciones

El Contratista debe cumplir íntegramente con La Ley de Seguridad y Salud en el Trabajo vigente, con el personal que está laborando en los diferentes frentes de trabajo. Asimismo, deberá garantizar que se adopten las medidas de seguridad necesarias en el entorno o perímetro, áreas de tránsito, cercado y delimitación de zonas de trabajo u otros que no puedan causar accidentes a terceros (transeúntes, vehículos, etc.).



Todo el personal del Contratista incluido los profesionales, previo al inicio de sus labores, deberá contar con su respectiva póliza de seguros contra todo riesgo (Riesgo Ingeniería CAR) y deberá portar y utilizar en todo momento su vestimenta o uniforme de trabajo, así como su equipo de protección personal (EPP).

Durante el desarrollo de los trabajos, el personal técnico y profesional del Contratista guardará las medidas de seguridad, así mismo deberá portar uniforme nuevo y limpio, casco, botas dieléctricas, lentes industriales, tapones de oído y mascarillas, arneses para trabajos de altura, cinturones de seguridad de ser el caso y de acuerdo a las normas vigentes. El Supervisor de Obra o la Entidad, tendrá la potestad de detener las labores en caso incumplan lo referido a seguridad, lo cual no será causal de ampliación de plazo de la obra contratada.

• **Materiales.**

Todos los materiales destinados a la obra, deberán cumplir con las características técnicas exigidas en el Expediente Técnico y se podrán someter a los ensayos necesarios para verificar sus características.

La aprobación de los materiales por el Supervisor de Obra no libera al Contratista de su responsabilidad sobre la calidad de los mismos. En el caso que los materiales probados no cumplan con las Especificaciones Técnicas, el costo de las pruebas correrá a cargo del Contratista, por lo que en el presente caso deberá en su oferta adquirir el compromiso de retirar aquellos materiales que no cumplan con garantizar la calidad constructiva de la obra.

• **Equipos y maquinarias.**

Todos los equipos y maquinarias necesarios para la ejecución satisfactoria de los trabajos a realizar, deberán llevarse a la obra en forma oportuna y no podrán retirarse de la misma salvo autorización escrita del Supervisor de Obra, que no podrá negarla sin justa razón.

La reparación por las pérdidas o daños causados a los equipos y maquinarias durante la ejecución de la obra, corren por cuenta y costo del Contratista.

Si el Supervisor de Obra demuestra que los equipos, maquinarias, herramientas y andamiajes son insuficientes o inapropiados para asegurar la calidad de la obra y el cumplimiento de los plazos, el Contratista está obligado a efectuar enmiendas y/o adiciones necesarias, por su cuenta y costo.

• **Leyes, normas y ordenanzas.**

El Contratista debe conocer y cumplir estrictamente:

a) Todas las leyes, reglamentos y ordenanzas que, en cualquier forma, estén relacionadas con la ejecución de los trabajos.

En caso de existir divergencias entre estas especificaciones técnicas y las leyes, normas o reglamentos, es obligación del Contratista poner en conocimiento del Supervisor de Obra esta situación, previa a la realización de los trabajos, a fin de que éste determine la acción a seguir.



Todas las normas técnicas y prescripciones de los presentes documentos referentes a materiales y trabajos. Los daños y/o problemas causados por infracciones a este punto, corren por cuenta y costo del Contratista y deberán ser reparados por éste sin derecho a pago alguno.

b) Todas las normas laborales y las de seguridad e higiene ocupacional.

Las principales normas a tener en cuenta son:

- Ley N° 30225 - Ley de Contrataciones del Estado.
- Decreto Legislativo N° 1444-2018 que modifica la Ley de Contrataciones del Estado.
- Decreto Supremo N° 082-2019-EF que aprueba el Reglamento de la Ley de Contrataciones del Estado.
- Constitución Política del Estado.
- Ley N° 27972 - Ley Orgánica de Municipalidades.
- Ley N° 31365, Ley de Presupuesto del Sector Público para el Año Fiscal 2024.
- Ley N° 31366, Ley de Equilibrio Financiero del Presupuesto del Sector Público para el Año Fiscal 2024.
- Ley N° 31367, Ley de Endeudamiento del Sector Público para el Año Fiscal 2024.
- Decreto Supremo N° 004-2019-JUS que aprueba el Texto Único Ordenado de la Ley N° 27444 - Ley del Procedimiento Administrativo General.
- Ley N° 27785 - Ley General del Sistema Nacional de Control y de la Contraloría General de la República.
- Ley N° 27806 - Ley de Transparencia y Acceso a la Información Pública
- Reglamento Nacional de Edificaciones (RNE) y sus modificatorias.
- Reglamento de metrados vigente.
- Normas sobre consideraciones de Mitigación de Impacto Ambiental.
- Decreto supremo N° 002-2008 MINAM.
- Decreto supremo N° 003-2010 MINAM.
- Decreto Supremo N° 009-2005-TR - Reglamento de Seguridad y Salud en el Trabajo.
- Decreto Supremo N° 003-98-SA - Normas Técnicas del Seguro Complementario de Trabajo de Riesgo.



27. PLAZO DE RESPONSABILIDAD DEL CONTRATISTA POR VICIOS OCULTOS

De conformidad con el numeral 40.1 del artículo 40 de la Ley de Contrataciones, el plazo de responsabilidad del Contratista es de siete (7) años, contados a partir de la conformidad de la recepción total de la obra. Además, se debe cumplir lo dispuesto en los numerales 2) y 3) del artículo 1774 del Código Civil.

De conformidad con el numeral 173.1 del artículo 173 del Reglamento de la Ley N° 30225 - Ley de Contrataciones del Estado: La recepción conforme de la Entidad no enerva su derecho a reclamar posteriormente por defectos o vicios ocultos.

28. EJECUCIÓN DE OBRA.

El Contratista ejecutará la Obra en estricto cumplimiento del Expediente Técnico.

28.1. Errores o Contradicciones



El Contratista debe hacer notar a la Entidad cualquier error o contradicción en los documentos, poniéndolo de inmediato en conocimiento del Supervisor de Obra. Se entiende que, para realizar su propuesta, el postor ha analizado el expediente técnico, ha realizado sus propios metrados y ha considerado todos los gastos para ejecutar la obra de acuerdo al Expediente Técnico.

28.2. Entrega del Terreno.

Se realizará teniendo en cuenta la Normatividad de Contrataciones del Estado: Ley 30225 y su Reglamento. El Supervisor de Obra designado por la Entidad y/o representantes de la Entidad efectuarán la entrega del Terreno de acuerdo a los frentes de trabajo coordinados con el Supervisor.

28.3. Obras Provisionales.

El Contratista deberá acondicionar ambientes temporales o provisionales según el Expediente Técnico y en coordinación con el Supervisor de Obra asignado para determinar su ubicación.

Los gastos, que demande la instalación, el funcionamiento y conservación de los ambientes provisionales para la ejecución de la Obra, se extenderán hasta la recepción de la misma y están dentro de la prestación del Contratista.

El Contratista deberá colocar cercos, protecciones, barreras, letreros, señales y luces de peligro y tomar las demás precauciones necesarias en todas las maquinarias y partes del campamento donde puedan producirse accidentes.

28.4. Cuaderno de obra.

Se deberá emplear la Plataforma Digital denominada "Cuaderno de obra digital" para la ejecución de la obra, la cual es una herramienta informática desarrollada y administrada por el OSCE.

28.5. Programa de Trabajo

El contratista es responsable de la programación de su trabajo, lo que deberá realizarse en estricto cumplimiento de lo establecido en la ley de Contrataciones del Estado y su Reglamento.

28.6. Tareas en Horas Extraordinarias

De ser necesario, están comprendidas dentro de la prestación a cargo del Contratista, se deberá comunicar al Supervisor con cuarenta y ocho (48) horas de anticipación a la iniciación de las mismas, tiempo del cual dispondrá el Supervisor de Obra lo necesario para su control.

28.7. Mantenimiento de la Obra en Ejecución

El Contratista deberá mantener la obra en ejecución y todas sus partes terminadas, en buenas condiciones de mantenimiento, evitando que la acción de los agentes atmosféricos o el tránsito de su personal o equipo ocasionen daños a propiedades de terceros que, de producirse, deberán ser inmediatamente reparados a satisfacción del Supervisor. La negligencia del Contratista en el cumplimiento de esta obligación dará



lugar a que las cantidades de obra afectadas sean descontadas de los volúmenes de obra ejecutados hasta que su reconstrucción haya sido satisfactoriamente realizada.

28.8. Conservación del Medio Ambiente

El Contratista deberá identificar y utilizar a su costo, botaderos autorizados por la autoridad competente para colocar los residuos de materiales que por efecto de la obra se genere, evitando en lo posible el impacto negativo con el medio ambiente.

El contratista tiene la obligación de implementar el Control y monitoreo del Impacto Ambiental, en el área de influencia de la obra, como en los alrededores.

El Contratista deberá asumir su responsabilidad por las infracciones que pudiera cometer, contra la legislación relacionada con la preservación del medio ambiente.

28.9. Responsabilidad por pérdida de materiales o herramientas.

La Entidad no asume ninguna responsabilidad por pérdida de materiales o herramientas del Contratista dentro de la obra, para lo cual el contratista tomará todas sus precauciones.

28.10.Retiro de equipos o materiales

Cuando sea requerido por la Entidad, el Contratista deberá retirar de la Obra, el equipo o material excedente que no vaya a ser utilizado en el trabajo.

Con el objeto de evitar interferencias en la ejecución de la obra. Si hubiese alguna interferencia deberá comunicarla por escrito a la Entidad.

28.11.Accidentes y notificaciones

El Contratista proveerá, en el lugar de la obra, de todo el equipo y servicio que fuera necesario para proporcionar primeros auxilios al personal accidentado como consecuencia de la ejecución de la obra. Dentro de las veinticuatro (24) horas, después de ocurrido un accidente o de otro acontecimiento, del que resultara o que pudieran resultar daños a persona o propiedades de terceros y que fueran consecuencia de alguna acción u omisión del Contratista o cualquiera de sus empleados, durante la ejecución del trabajo bajo el Contrato, el Contratista deberá enviar un informe escrito de tal accidente o acontecimiento a la Entidad por medio del Supervisor de Obra, describiendo los hechos en forma precisa y completa.

Asimismo, el Contratista deberá remitir inmediatamente a la Entidad por medio del Supervisor, copias de cualquier comparendo, citación, notificación y otro documento oficial recibido por el Contratista en relación con cualquier causa y con cualquier acto, que fuera consecuencia de la ejecución de la obra contratada.

28.12.Material Fotográfico Digital

El Contratista deberá obtener y suministrar información fotográfica de la evolución de la obra, de acuerdo a las indicaciones del Supervisor de Obra y en coordinación con la Entidad, debiendo documentar las actividades de obra y de acuerdo a las siguientes cantidades:

- 10 Vistas (mínimo) al inicio de los trabajos, para visualizar el estado al iniciar las Obras.



- 2 Vistas (mínimo) por día del proceso de ejecución de la Obra captadas desde los mismos puntos de vista cada día a efectos de verificación del avance de las obras, cuya entrega será realizada en medios digitales.
- 10 Vistas (mínimo) al finalizar los trabajos, el formato de las fotografías en medios digitales será jpg.

Toda fotografía en medios digitales deberá contener en su nomenclatura la fecha en que se realiza la toma, y nombre de la actividad general que se grafica. Se indicará el número de fotografía antes de la nomenclatura, a fin de poder organizar las fotografías cuando se realicen varias tomas al día.

Las fotografías se entregarán en cada valorización y consolidado a la fecha de término de obra.

Todas las fotografías presentadas en físico (sustento de valorizaciones mensuales), serán en color con indicación marginal de lo que representan y la fecha de la toma.

Cada entrega fotográfica en físico se efectuará con indicación de las fechas respectivas y en medios digitales.

28.13. Calidad Especificada.

Es obligación del Contratista alcanzar la calidad especificada de la obra terminada, tanto de los materiales y equipos como de la ejecución de las obras e instalaciones.

A tal efecto el Supervisor establecerá los sistemas de control de ejecución y demás actividades de control de calidad. El contratista debe comprometerse en su oferta a no utilizar materiales de mala calidad o que no han sido especificados en el expediente o a utilizar maquinaria y equipos que lejos de ayudar a mejorar la calidad de la infraestructura, termine disminuyendo su tiempo de vida útil.

El Supervisor tendrá el derecho, cada vez que lo juzgue necesario, a realizar las pruebas o ensayos de los materiales, estructuras o equipos, previstos o no en las Especificaciones Técnicas. La ejecución de tales pruebas o ensayos no relevará al Contratista de ninguna de sus obligaciones estipuladas en el Contrato.

En el caso que los materiales y equipos probados no cumplan con las Especificaciones Técnicas, el costo de las pruebas correrá a cargo del Contratista.

Los resultados de cualquier prueba, ensayo y/o análisis realizados serán comunicados por escrito al Contratista, tan pronto como sea posible, a fin de que tome las medidas correctivas, de ser el caso.

Toda obra ejecutada bajo el contrato, podrá ser rechazada por el Supervisor de Obra debido a su inconformidad o defectos, en cualquier etapa de construcción.

Todo equipo suministrado y/o utilizado bajo el Contrato podrá estar sujeto a rechazo del Supervisor, debido a fallas en la calidad del trabajo o rendimiento insatisfactorio, no obstante, la aceptación previa.

Toda obra, equipo o sus partes componentes que hayan sido rechazadas, deberán ser reparadas o reemplazadas por y a expensas del Contratista y deberán contar con la aprobación del Supervisor.

El Contratista también será responsable de los costos de mano de obra, gastos varios, daños o pérdidas, ya sean directos o indirectos, que resulten del uso de materiales que



el Supervisor considere con defectos de fabricación o como resultado de un defectuoso manipuleo o instalación.

28.14.Recepción de la Obra.

La recepción será por el total de la obra.

Se deberá seguir lo establecido en el Artículo 208 del Reglamento de la Ley N° 30225 – Ley de Contrataciones del Estado.

28.15.Documentos Complementarios del Contrato de Ejecución de Obra.

Forman parte integrante del contrato, el texto que lo contiene, el expediente técnico, las bases integradas y todos los documentos que establezcan obligaciones entre las partes.

28.16.Obligaciones de Término de Obra.

El Contratista al término de la obra tendrá las siguientes obligaciones:

- Planos de replanteo de la obra o planos de post construcción (pdf y dwg).
- Memoria Descriptiva valorizada de la obra ejecutada.

28.17.Documentos Complementarios del Contrato de Ejecución de Obra.

Forman parte integrante del contrato, todos los documentos indicados en los presentes términos de referencia proporcionados por la Entidad y las bases del proceso de selección correspondiente; así como el expediente técnico completo y toda otra documentación referente a la Obra, que tienen por finalidad complementarse mutuamente.

En caso de discrepancia entre diferentes partes de los Documentos de Contrato, se aplicará lo establecido en el Reglamento para el Sistema de Contratación A Precios Unitarios.

29. PENALIDADES

En concordancia con el Artículo N° 162 del Reglamento de la Ley de Contrataciones del Estado, donde estipula que, si el proveedor no cumple con las actividades encomendadas dentro del plazo estipulado, la entidad le aplicará una penalidad por cada día de atraso hasta por un monto máximo equivalente al 10% del monto contratado.

En todos los casos, la penalidad se aplicará automáticamente y se calculará de acuerdo a la siguiente fórmula:

$$\text{Penalidad Diaria} = (0.10 \times \text{Monto Vigente}) / (F \times \text{Plazo Vigente en días})$$

Dónde:

F = 0.15 para plazos mayores a sesenta (60) días

F = 0.40 para plazos menores o iguales a sesenta (60) días.

Tanto el monto como el plazo se refieren, según corresponda, al contrato o ítem que debió ejecutarse o, en caso que estos involucraran obligaciones de ejecución periódica, a la prestación parcial que fuera materia de retraso.

Para efectos del cálculo de la penalidad diaria se considera el monto del contrato vigente.

Para los supuestos que, por la naturaleza de la contratación la fórmula indicada en el



presente artículo no cumpla con su finalidad, el Ministerio de Economía y Finanzas mediante Resolución Ministerial puede establecer fórmulas especiales para el cálculo de la penalidad por mora.

Se considera justificado el retraso, cuando el contratista acredite, de modo objetivamente sustentado, que el mayor tiempo transcurrido no le resulta imputable. Esta calificación del retraso como justificado no da lugar al pago de gastos generales de ningún tipo.

De las otras penalidades

- De acuerdo con el artículo 163 del Reglamento, se pueden establecer otras penalidades, distintas al retraso o mora, las cuales deben ser objetivas, razonables, congruentes y proporcionales con el objeto de la contratación.
- Según lo previsto en los artículos 190 y 191 del Reglamento, en este tipo de penalidades se deben incluir las siguientes:

N°	Supuestos de aplicación de penalidad	Forma de cálculo	Procedimiento
1	Cuando el personal acreditado permanece menos de sesenta (60) días desde el inicio de su participación en la ejecución del contrato o por el íntegro del plazo de ejecución, si este es menor a los sesenta (60) días, de conformidad con las disposiciones establecidas en el numeral 190.2 del artículo 190 del Reglamento.	75% DE UNA (01) UIT Por cada día de ausencia del personal en el plazo previsto.	Según informe del Supervisor o Inspector de Obras, según corresponda
2	En caso el contratista incumpla con su obligación de ejecutar la prestación con el personal acreditado o debidamente sustituido.	0.5 UIT por cada día de ausencia del personal en obra.	Según informe del Supervisor o Inspector de obra, según corresponda.
3	RESIDENTE DE OBRA. - Cuando el Residente de la Obra no se encuentra en forma permanente en la obra. La multa diaria será. Nota: En ese sentido, al indicar la aplicación de penalidad "Cuando el Residente de Obra no se encuentra en forma permanente en la obra", se refiere a que dicho profesional debe permanecer durante todo el tiempo de ejecución de la obra de manera física, y durante toda la jornada laboral diaria; no obstante, de realizar funciones que ameriten su ausencia física de la obra y/o coordinaciones externas referentes a la obra, deberá informarse y ser autorizado por la Supervisión, no pudiendo prestar	75% DE UNA (01) UIT Por cada día de ausencia en obra.	Según informe del Supervisor o Inspector de Obras según corresponda





N°	Supuestos de aplicación de penalidad	Forma de cálculo	Procedimiento
	servicios en más de una obra a la vez, según lo indicado en el Artículo 179 del Reglamento de la Ley de Contrataciones del Estado		
4	Si como consecuencia de verificar el funcionamiento u operatividad de la infraestructura culminada y las instalaciones y equipos en caso corresponda, el comité de recepción advierte que la obra no se encuentra culminada.	5% del Monto del Contrato de Supervisión.	Según informe del Supervisor o Inspector de Obras según corresponda
5	No presentar el informe mensual de obra, en el plazo establecido y con la documentación establecida. Así como, no presentar los informes requeridos por la Entidad según necesidad y plazo.	2% DE UNA (01) UIT Por Cada Vez.	Según informe del Supervisor o Inspector de Obras según corresponda
6	No presentar la valorización mensual, en el plazo establecido y con la documentación completa de acuerdo a lo establecido en la Cláusula de Valorizaciones y Pagos del Contrato de Ejecución de Obra.	2% DE UNA (01) UIT Por Cada Vez.	Según informe del Supervisor o Inspector de Obras según corresponda
7	CALENDARIO VALORIZADO AL INICIO DEL PLAZO CONTRACTUAL. Cuando el Contratista no cumpla con entregar el Calendario Valorizado adecuado a la fecha de inicio del plazo contractual (5 días de iniciado el plazo contractual).	50% DE UNA (01) UIT Por Cada Vez	Según informe del Supervisor o Inspector de Obras según corresponda
8	CALENDARIO VALORIZADO POR AMPLIACIONES DE PLAZO. Cuando el calendario de obra no se actualice por ampliaciones de plazo otorgadas según lo establecido en el art. 198 del RLCE. La multa diaria será:	30% DE UNA (01) UIT Por cada día de Retraso	Según informe del Supervisor o Inspector de Obras según corresponda
9	EQUIPOS DEL CONTRATISTA Cuando el contratista no cuente con los equipos mínimos ofertados.	50% DE UNA (01) UIT Por Cada Vez	Según informe del Supervisor o Inspector de Obras según corresponda
10	INGRESO DE MATERIALES Cuando el Contratista ingrese materiales a la obra sin la autorización del supervisor y/o Inspector.	50% DE UNA (01) UIT Por Cada Vez	Según informe del Supervisor o Inspector de Obras según corresponda
11	CALIDAD DE MATERIALES Cuando el Contratista emplee materiales que no cumplan los requisitos de las especificaciones técnicas del expediente técnico y las normativas vigentes. EL CONTRATISTA deberá retirar dicho material y reemplazarlo por otro que	50% DE UNA (01) UIT Por Cada Vez	Según informe del Supervisor o Inspector de Obras según corresponda





N°	Supuestos de aplicación de penalidad	Forma de cálculo	Procedimiento
	cumpla con las especificaciones técnicas, siendo dicho reemplazo sin costo alguno para la Entidad. (Los originales de las pruebas deberán ser entregados en Liquidaciones de la entidad).		
12	PRUEBAS Y ENSAYOS -Cuando el Contratista no realiza las pruebas, ensayos oportunamente establecidos o solicitados por el supervisor o inspector. Nota: En ese sentido, al indicar la aplicación de penalidad "Cuando el Contratista no realiza las pruebas, ensayos oportunamente establecidos o solicitados por el supervisor o inspector", se refiere a que, debe realizarse las pruebas y/o ensayos de manera inmediata según lo establecido en el expediente técnico y de acuerdo a la programación de los trabajos físicos en obra, o a solicitud del Supervisor y/o Inspector de obra cuando amente su realización debidamente sustentada, durante el proceso constructivo de la obra, con la finalidad de asegurar la calidad de los trabajos ejecutados.	50% DE UNA (01) UIT Por Cada Vez	Según informe del Supervisor o Inspector de Obras según corresponda
13	ENTREGA DE INFORMACION INCOMPLETA. Cuando el Contratista entregue documentación incompleta perjudicando el trámite normal de los mismos. Sobre documentación faltante a las valorizaciones descrita para la forma de pago de valorizaciones.	50% DE UNA (01) UIT Por Cada Vez	Según informe del Supervisor o Inspector o Departamento de Obras y Supervisión Según informe del Supervisor o Inspector de Obras según corresponda
14	No tener al día el cuaderno de obra.	4% DE UNA (01) UIT Por Cada Vez	Según informe del Supervisor o Inspector de Obras según corresponda
15	En caso el contratista incumpla con su obligación de ejecutar la prestación con el personal acreditado o debidamente sustituido	UNA (1) UIT por cada día de ausencia del personal	Según informe del Supervisor o Inspector de Obras según corresponda
16	No comunicar al Departamento de Obras y Supervisión en el día, sobre incidentes/eventos ocurridos en la obra. (accidentes, manifestaciones, etc.) o todo tipo de circunstancia, eventualidad, siniestro que ocurra de manera inusitada durante la ejecución de la obra y que afecte de manera de manera directa o indirecta a la misma, pudiendo ser de tipo	2% DE UNA (01) UIT Por Cada Vez	Según informe del Supervisor o Inspector de Obras según corresponda

N°	Supuestos de aplicación de penalidad	Forma de cálculo	Procedimiento
	social, laboral, salud, climatológico, ambiental).		
17	No cumplir con lo estipulado en el Reglamento Nacional de Edificaciones Norma G. 050	2% DE UNA (01) UIT Por Cada Vez.	Según informe del Supervisor o Inspector de Obras según corresponda
18	El Contratista en caso de aprobación de Adicional de Obra, debe ampliar la Garantía por el 10% del Adicional aprobado. En caso de incumplimiento por parte del contratista se aplicará penalidad.	10% DE UNA (01) UIT Por Cada Día	Según informe del Supervisor o Inspector de Obras según corresponda
19	No comunicar y/o pronunciarse sobre la culminación real de la obra, dentro de los plazos establecidos por el RLCE.	Una (01) UIT Por Cada Día.	Según informe del Supervisor o Inspector de Obras según corresponda
20	RETRASO INJUSTIFICADO DE REPARACIONES O MANTENIMIENTO POR DAÑOS AL PROYECTO O A TERCEROS Cuando el contratista exceda el plazo otorgado por el Supervisor para la ejecución de reparaciones o mantenimientos por daños al proyecto o a terceros; o retrasos en la subsanación de observaciones de las mismas. La penalidad es por cada día de atraso.	30% DE UNA (01) UIT Por Cada Día de retraso	Según informe del Supervisor o Inspector de Obras según corresponda
21	"Entrega de los planos post construcción". Cuando el contratista no entrega en forma oportuna los planos post construcción (Máximo en un plazo de 15 días calendario culminada la obra), de tal manera que impide a la Comisión de Recepción de la obra, cumplir con sus funciones.	20% DE UNA (01) UIT Por Cada Día	Según informe del Supervisor o Inspector de Obras según corresponda

- Estas penalidades se aplicarán hasta por un monto máximo equivalente al 10% (diez por ciento) del monto del contrato vigente y se calcularán en forma independiente a la penalidad por mora.
- Ocurrido el (los) hechos sujetos a penalidad por incumplimiento según lo descrito en el cuadro precedente, y comprobado (s) a la vez por el Departamento de Obras y Supervisión, el Consultor en un plazo máximo de 24 horas debe emitir su pronunciamiento o justificación por incumplimiento; no siendo necesario que la Entidad notifique la aplicación de dicha penalidad.

3.2. REQUISITOS DE CALIFICACIÓN



A	CAPACIDAD TÉCNICA Y PROFESIONAL																																													
A.1	EQUIPAMIENTO ESTRATÉGICO																																													
<u>Requisitos:</u> <table border="1"> <thead> <tr> <th>ITEM</th> <th>EQUIPO</th> <th>CANTIDAD</th> </tr> </thead> <tbody> <tr><td>1</td><td>MEZCLADORA CONCRETO TROMPO 8 HP 9 P3</td><td>1</td></tr> <tr><td>2</td><td>MARTILLO NEUMÁTICO 25 KG</td><td>2</td></tr> <tr><td>3</td><td>CAMION VOLQUETE 6x4 330 HP 15 M3.</td><td>1</td></tr> <tr><td>4</td><td>CAMION CISTERNA 4X2 (AGUA) 2,000 GAL.</td><td>1</td></tr> <tr><td>5</td><td>CORTADORA DE PAVIMENTO C35-35HP</td><td>2</td></tr> <tr><td>6</td><td>COMPACTADOR VIBR. TIPO PLANCHA 7 HP</td><td>2</td></tr> <tr><td>7</td><td>COMPRESORA NEUMÁTICA 76 HP 125-175 PCM</td><td>1</td></tr> <tr><td>8</td><td>RETROEXCAVADORA SILLANTAS 80-110HP, 0.5 - 1.3Y3</td><td>1</td></tr> <tr><td>9</td><td>CARGADOR FRONTAL 950</td><td>1</td></tr> <tr><td>10</td><td>EXCAVADORA S/ORUGA 195-225 HP 3.0 Y3.</td><td>1</td></tr> <tr><td>11</td><td>MINICARGADOR FRONTAL 64 HP</td><td>1</td></tr> <tr><td>12</td><td>RODILLO LISO VIBRATORIO 10-12TN</td><td>1</td></tr> <tr><td>13</td><td>MOTOBOMBA Ø4" 12 HP (INCL. MANGUERA)</td><td>2</td></tr> <tr><td>14</td><td>VIBRADOR DE CONCRETO 4 HP 2.40"</td><td>1</td></tr> </tbody> </table>		ITEM	EQUIPO	CANTIDAD	1	MEZCLADORA CONCRETO TROMPO 8 HP 9 P3	1	2	MARTILLO NEUMÁTICO 25 KG	2	3	CAMION VOLQUETE 6x4 330 HP 15 M3.	1	4	CAMION CISTERNA 4X2 (AGUA) 2,000 GAL.	1	5	CORTADORA DE PAVIMENTO C35-35HP	2	6	COMPACTADOR VIBR. TIPO PLANCHA 7 HP	2	7	COMPRESORA NEUMÁTICA 76 HP 125-175 PCM	1	8	RETROEXCAVADORA SILLANTAS 80-110HP, 0.5 - 1.3Y3	1	9	CARGADOR FRONTAL 950	1	10	EXCAVADORA S/ORUGA 195-225 HP 3.0 Y3.	1	11	MINICARGADOR FRONTAL 64 HP	1	12	RODILLO LISO VIBRATORIO 10-12TN	1	13	MOTOBOMBA Ø4" 12 HP (INCL. MANGUERA)	2	14	VIBRADOR DE CONCRETO 4 HP 2.40"	1
ITEM	EQUIPO	CANTIDAD																																												
1	MEZCLADORA CONCRETO TROMPO 8 HP 9 P3	1																																												
2	MARTILLO NEUMÁTICO 25 KG	2																																												
3	CAMION VOLQUETE 6x4 330 HP 15 M3.	1																																												
4	CAMION CISTERNA 4X2 (AGUA) 2,000 GAL.	1																																												
5	CORTADORA DE PAVIMENTO C35-35HP	2																																												
6	COMPACTADOR VIBR. TIPO PLANCHA 7 HP	2																																												
7	COMPRESORA NEUMÁTICA 76 HP 125-175 PCM	1																																												
8	RETROEXCAVADORA SILLANTAS 80-110HP, 0.5 - 1.3Y3	1																																												
9	CARGADOR FRONTAL 950	1																																												
10	EXCAVADORA S/ORUGA 195-225 HP 3.0 Y3.	1																																												
11	MINICARGADOR FRONTAL 64 HP	1																																												
12	RODILLO LISO VIBRATORIO 10-12TN	1																																												
13	MOTOBOMBA Ø4" 12 HP (INCL. MANGUERA)	2																																												
14	VIBRADOR DE CONCRETO 4 HP 2.40"	1																																												
<u>Acreditación:</u> De conformidad con el numeral 49.3 del artículo 49 y el literal e) del numeral 139.1 del artículo 139 del Reglamento este requisito de calificación se acredita para la suscripción del contrato. <ul style="list-style-type: none"> - Copia de documentos que sustenten la propiedad, la posesión, el compromiso de compra venta o alquiler u otro documento que acredite la disponibilidad del equipamiento estratégico requerido (no cabe presentar declaración jurada). - El equipamiento estratégico (equipo y/o maquinaria) deben encontrarse en perfecto estado de funcionamiento y conservación. 																																														
A.2	CALIFICACIONES DEL PLANTEL PROFESIONAL CLAVE																																													
FORMACIÓN ACADÉMICA DEL PLANTEL PROFESIONAL CLAVE																																														
<u>Requisitos:</u> <table border="1"> <thead> <tr> <th>CARGO</th> <th>FORMACION ACADEMICA</th> </tr> </thead> <tbody> <tr><td>1. GERENTE DE OBRA</td><td>INGENIERO CIVIL O INGENIERO SANITARIO</td></tr> <tr><td>2. RESIDENTE DE OBRA</td><td>INGENIERO CIVIL O INGENIERO SANITARIO</td></tr> <tr><td>3. ESPECIALISTA EN CALIDAD</td><td>INGENIERO CIVIL O INGENIERO SANITARIO</td></tr> <tr><td>4. ESPECIALISTA AMBIENTAL</td><td>INGENIERO AMBIENTAL O INGENIERO AMBIENTAL Y DE RECURSOS NATURALES O INGENIERO DE RECURSOS NATURALES Y ENERGIA RENOVABLE O INGENIERO ENERGIA RENOVABLE O INGENIERO SANITARIO O INGENIERO CIVIL.</td></tr> <tr><td>5. ESPECIALISTA EN SEGURIDAD EN OBRA Y SALUD OCUPACIONAL</td><td>INGENIERO DE HIGIENE Y SEGURIDAD INDUSTRIAL O INGENIERO INDUSTRIAL O INGENIERO SANITARIO O INGENIERO CIVIL</td></tr> </tbody> </table>		CARGO	FORMACION ACADEMICA	1. GERENTE DE OBRA	INGENIERO CIVIL O INGENIERO SANITARIO	2. RESIDENTE DE OBRA	INGENIERO CIVIL O INGENIERO SANITARIO	3. ESPECIALISTA EN CALIDAD	INGENIERO CIVIL O INGENIERO SANITARIO	4. ESPECIALISTA AMBIENTAL	INGENIERO AMBIENTAL O INGENIERO AMBIENTAL Y DE RECURSOS NATURALES O INGENIERO DE RECURSOS NATURALES Y ENERGIA RENOVABLE O INGENIERO ENERGIA RENOVABLE O INGENIERO SANITARIO O INGENIERO CIVIL.	5. ESPECIALISTA EN SEGURIDAD EN OBRA Y SALUD OCUPACIONAL	INGENIERO DE HIGIENE Y SEGURIDAD INDUSTRIAL O INGENIERO INDUSTRIAL O INGENIERO SANITARIO O INGENIERO CIVIL																																	
CARGO	FORMACION ACADEMICA																																													
1. GERENTE DE OBRA	INGENIERO CIVIL O INGENIERO SANITARIO																																													
2. RESIDENTE DE OBRA	INGENIERO CIVIL O INGENIERO SANITARIO																																													
3. ESPECIALISTA EN CALIDAD	INGENIERO CIVIL O INGENIERO SANITARIO																																													
4. ESPECIALISTA AMBIENTAL	INGENIERO AMBIENTAL O INGENIERO AMBIENTAL Y DE RECURSOS NATURALES O INGENIERO DE RECURSOS NATURALES Y ENERGIA RENOVABLE O INGENIERO ENERGIA RENOVABLE O INGENIERO SANITARIO O INGENIERO CIVIL.																																													
5. ESPECIALISTA EN SEGURIDAD EN OBRA Y SALUD OCUPACIONAL	INGENIERO DE HIGIENE Y SEGURIDAD INDUSTRIAL O INGENIERO INDUSTRIAL O INGENIERO SANITARIO O INGENIERO CIVIL																																													

<p><u>Acreditación:</u></p> <p>De conformidad con el numeral 49.3 del artículo 49 y el literal e) del numeral 139.1 del artículo 139 del Reglamento este requisito de calificación se acredita para la suscripción del contrato.</p>													
<p><u>Importante</u></p> <p>El residente de la obra debe cumplir las calificaciones establecidas en el artículo 179 del Reglamento.</p>													
<p>A.3 EXPERIENCIA DEL PLANTEL PROFESIONAL CLAVE</p>													
<p><u>Requisitos:</u></p> <table border="1"> <thead> <tr> <th>CARGO</th> <th>EXPERIENCIA</th> </tr> </thead> <tbody> <tr> <td>1. GERENTE DE OBRA</td> <td>VEINTICUATRO (24) MESES EN EL CARGO DESEMPEÑADO (COMPUTADO DESDE LA FECHA DE COLEGIATURA) COMO GERENTE, DIRECTOR, JEFE, RESIDENTE, SUPERVISOR, INSPECTOR, INGENIERO, COORDINADOR, ADMINISTRADOR DE CONTRATO O LA COMBINACION DE ESTOS DE: OBRA, EN LA EJECUCION, INSPECCION O SUPERVISION EN OBRAS DE SANEAMIENTO.</td> </tr> <tr> <td>2. RESIDENTE DE OBRA</td> <td>VEINTICUATRO (24) MESES EN EL CARGO DESEMPEÑADO (COMPUTADO DESDE LA FECHA DE COLEGIATURA) COMO RESIDENTE, SUPERVISOR, INSPECTOR O LA COMBINACION DE ESTOS DE: OBRA, EN LA EJECUCION O INSPECCION O SUPERVISION EN OBRAS DE SANEAMIENTO.</td> </tr> <tr> <td>3. ESPECIALISTA EN CALIDAD</td> <td>DOCE (12) MESES EN EL CARGO DESEMPEÑADO (COMPUTADO DESDE LA FECHA DE COLEGIATURA) COMO ESPECIALISTA, INGENIERO, SUPERVISOR, JEFE, RESPONSABLE, COORDINADOR O LA COMBINACION DE ESTOS DE: CONTROL DE CALIDAD, ASEGURAMIENTO DE CALIDAD, PROGRAMA DE CALIDAD O PROTOCOLOS DE CALIDAD, EN LA EJECUCION O INSPECCION O SUPERVISION EN OBRAS EN GENERAL.</td> </tr> <tr> <td>4. ESPECIALISTA AMBIENTAL</td> <td>DOCE (12) MESES EN EL CARGO DESEMPEÑADO (COMPUTADO DESDE LA FECHA DE COLEGIATURA) COMO ESPECIALISTA, INGENIERO, SUPERVISOR, JEFE, RESPONSABLE, COORDINADOR O LA COMBINACION DE ESTOS, DE: AMBIENTAL, MITIGACION AMBIENTAL, AMBIENTALISTA, MONITOREO Y MITIGACION AMBIENTAL, IMPACTO AMBIENTAL MEDIO AMBIENTE O SSOMA, EN LA EJECUCION O INSPECCION O SUPERVISION EN OBRAS EN GENERAL.</td> </tr> <tr> <td>5. ESPECIALISTA EN SEGURIDAD EN OBRA Y SALUD OCUPACIONAL</td> <td>DOCE (12) MESES EN EL CARGO DESEMPEÑADO (COMPUTADO DESDE LA FECHA DE COLEGIATURA) COMO ESPECIALISTA, INGENIERO, SUPERVISOR, JEFE, RESPONSABLE, COORDINADOR O LA COMBINACION DE ESTOS, DE: SEGURIDAD Y SALUD OCUPACIONAL, SEGURIDAD E HIGIENE OCUPACIONAL, SEGURIDAD DE OBRA, SEGURIDAD EN EL TRABAJO SSOMA, SALUD OCUPACIONAL O IMPLEMENTACION DE PLANES DE SEGURIDAD E HIGIENE OCUPACIONAL EN LA EJECUCION O INSPECCION O SUPERVISION EN OBRAS EN GENERAL.</td> </tr> </tbody> </table>		CARGO	EXPERIENCIA	1. GERENTE DE OBRA	VEINTICUATRO (24) MESES EN EL CARGO DESEMPEÑADO (COMPUTADO DESDE LA FECHA DE COLEGIATURA) COMO GERENTE, DIRECTOR, JEFE, RESIDENTE, SUPERVISOR, INSPECTOR, INGENIERO, COORDINADOR, ADMINISTRADOR DE CONTRATO O LA COMBINACION DE ESTOS DE: OBRA, EN LA EJECUCION, INSPECCION O SUPERVISION EN OBRAS DE SANEAMIENTO.	2. RESIDENTE DE OBRA	VEINTICUATRO (24) MESES EN EL CARGO DESEMPEÑADO (COMPUTADO DESDE LA FECHA DE COLEGIATURA) COMO RESIDENTE, SUPERVISOR, INSPECTOR O LA COMBINACION DE ESTOS DE: OBRA, EN LA EJECUCION O INSPECCION O SUPERVISION EN OBRAS DE SANEAMIENTO.	3. ESPECIALISTA EN CALIDAD	DOCE (12) MESES EN EL CARGO DESEMPEÑADO (COMPUTADO DESDE LA FECHA DE COLEGIATURA) COMO ESPECIALISTA, INGENIERO, SUPERVISOR, JEFE, RESPONSABLE, COORDINADOR O LA COMBINACION DE ESTOS DE: CONTROL DE CALIDAD, ASEGURAMIENTO DE CALIDAD, PROGRAMA DE CALIDAD O PROTOCOLOS DE CALIDAD, EN LA EJECUCION O INSPECCION O SUPERVISION EN OBRAS EN GENERAL.	4. ESPECIALISTA AMBIENTAL	DOCE (12) MESES EN EL CARGO DESEMPEÑADO (COMPUTADO DESDE LA FECHA DE COLEGIATURA) COMO ESPECIALISTA, INGENIERO, SUPERVISOR, JEFE, RESPONSABLE, COORDINADOR O LA COMBINACION DE ESTOS, DE: AMBIENTAL, MITIGACION AMBIENTAL, AMBIENTALISTA, MONITOREO Y MITIGACION AMBIENTAL, IMPACTO AMBIENTAL MEDIO AMBIENTE O SSOMA, EN LA EJECUCION O INSPECCION O SUPERVISION EN OBRAS EN GENERAL.	5. ESPECIALISTA EN SEGURIDAD EN OBRA Y SALUD OCUPACIONAL	DOCE (12) MESES EN EL CARGO DESEMPEÑADO (COMPUTADO DESDE LA FECHA DE COLEGIATURA) COMO ESPECIALISTA, INGENIERO, SUPERVISOR, JEFE, RESPONSABLE, COORDINADOR O LA COMBINACION DE ESTOS, DE: SEGURIDAD Y SALUD OCUPACIONAL, SEGURIDAD E HIGIENE OCUPACIONAL, SEGURIDAD DE OBRA, SEGURIDAD EN EL TRABAJO SSOMA, SALUD OCUPACIONAL O IMPLEMENTACION DE PLANES DE SEGURIDAD E HIGIENE OCUPACIONAL EN LA EJECUCION O INSPECCION O SUPERVISION EN OBRAS EN GENERAL.
CARGO	EXPERIENCIA												
1. GERENTE DE OBRA	VEINTICUATRO (24) MESES EN EL CARGO DESEMPEÑADO (COMPUTADO DESDE LA FECHA DE COLEGIATURA) COMO GERENTE, DIRECTOR, JEFE, RESIDENTE, SUPERVISOR, INSPECTOR, INGENIERO, COORDINADOR, ADMINISTRADOR DE CONTRATO O LA COMBINACION DE ESTOS DE: OBRA, EN LA EJECUCION, INSPECCION O SUPERVISION EN OBRAS DE SANEAMIENTO.												
2. RESIDENTE DE OBRA	VEINTICUATRO (24) MESES EN EL CARGO DESEMPEÑADO (COMPUTADO DESDE LA FECHA DE COLEGIATURA) COMO RESIDENTE, SUPERVISOR, INSPECTOR O LA COMBINACION DE ESTOS DE: OBRA, EN LA EJECUCION O INSPECCION O SUPERVISION EN OBRAS DE SANEAMIENTO.												
3. ESPECIALISTA EN CALIDAD	DOCE (12) MESES EN EL CARGO DESEMPEÑADO (COMPUTADO DESDE LA FECHA DE COLEGIATURA) COMO ESPECIALISTA, INGENIERO, SUPERVISOR, JEFE, RESPONSABLE, COORDINADOR O LA COMBINACION DE ESTOS DE: CONTROL DE CALIDAD, ASEGURAMIENTO DE CALIDAD, PROGRAMA DE CALIDAD O PROTOCOLOS DE CALIDAD, EN LA EJECUCION O INSPECCION O SUPERVISION EN OBRAS EN GENERAL.												
4. ESPECIALISTA AMBIENTAL	DOCE (12) MESES EN EL CARGO DESEMPEÑADO (COMPUTADO DESDE LA FECHA DE COLEGIATURA) COMO ESPECIALISTA, INGENIERO, SUPERVISOR, JEFE, RESPONSABLE, COORDINADOR O LA COMBINACION DE ESTOS, DE: AMBIENTAL, MITIGACION AMBIENTAL, AMBIENTALISTA, MONITOREO Y MITIGACION AMBIENTAL, IMPACTO AMBIENTAL MEDIO AMBIENTE O SSOMA, EN LA EJECUCION O INSPECCION O SUPERVISION EN OBRAS EN GENERAL.												
5. ESPECIALISTA EN SEGURIDAD EN OBRA Y SALUD OCUPACIONAL	DOCE (12) MESES EN EL CARGO DESEMPEÑADO (COMPUTADO DESDE LA FECHA DE COLEGIATURA) COMO ESPECIALISTA, INGENIERO, SUPERVISOR, JEFE, RESPONSABLE, COORDINADOR O LA COMBINACION DE ESTOS, DE: SEGURIDAD Y SALUD OCUPACIONAL, SEGURIDAD E HIGIENE OCUPACIONAL, SEGURIDAD DE OBRA, SEGURIDAD EN EL TRABAJO SSOMA, SALUD OCUPACIONAL O IMPLEMENTACION DE PLANES DE SEGURIDAD E HIGIENE OCUPACIONAL EN LA EJECUCION O INSPECCION O SUPERVISION EN OBRAS EN GENERAL.												
<p><u>Acreditación:</u></p>													



[Handwritten signature]

[Handwritten signature]

<p>De conformidad con el numeral 49.3 del artículo 49 y el literal e) del numeral 139.1 del artículo 139 del Reglamento este requisito de calificación se acredita para la suscripción del contrato.</p> <p><u>Se considerará obras de saneamiento, las siguientes:</u> Construcción, creación, recuperación, instalación, ampliación, mejoramiento, reconstrucción, reubicación y/o rehabilitación o la combinación de alguno de los términos anteriores de sistemas, redes, colectores, interceptores, y/o líneas de agua potable, alcantarillado, aguas residuales y/o desagüe, planta de tratamiento de agua potable, planta de tratamiento de agua residual o emisores.</p> <p><u>Se excluye de la definición de obra de saneamiento:</u> Construcción, instalación, ampliación, reconstrucción y/o rehabilitación de obras de infraestructura de Piletas públicas, UBS, unidades sanitarias, soluciones individuales, servicio de disposición sanitaria de excretas, letrinas, pozos sépticos, tanque séptico, pozo percolador, plantas modulares o plantas de agua con filtración lenta. Sistemas de recolección y disposición de agua de lluvia.</p> <p>Importante</p> <p><i>El residente de la obra debe cumplir la experiencia mínima establecida en el artículo 179 del Reglamento.</i></p>



<p>B EXPERIENCIA DEL POSTOR EN LA ESPECIALIDAD</p> <p><u>Requisitos:</u></p> <p>El postor debe acreditar un monto facturado acumulado equivalente a UNA (1) VEZ EL VALOR REFERENCIAL DE LA CONTRATACIÓN en la ejecución de obras similares, durante los 10 años anteriores a la fecha de la presentación de ofertas que se computarán desde la suscripción del acta de recepción de obra.</p> <p>Se considerará obra similar a: CONSTRUCCIÓN, CREACIÓN, RECUPERACIÓN, INSTALACIÓN, AMPLIACIÓN, MEJORAMIENTO, RECONSTRUCCIÓN, REUBICACIÓN Y/O REHABILITACIÓN O LA COMBINACIÓN DE ALGUNO DE LOS TÉRMINOS ANTERIORES DE SISTEMAS, REDES, COLECTORES, INTERCEPTORES, Y/O LÍNEAS DE AGUA POTABLE, ALCANTARILLADO, AGUAS RESIDUALES Y/O DESAGÜE, PLANTA DE TRATAMIENTO DE AGUA POTABLE, PLANTA DE TRATAMIENTO DE AGUA RESIDUAL O EMISORES.</p> <p>Se excluye de la definición de obra de saneamiento: CONSTRUCCIÓN, INSTALACIÓN, AMPLIACIÓN, RECONSTRUCCIÓN Y/O REHABILITACIÓN DE INFRAESTRUCTURA DE PILETAS PÚBLICAS, UBS, UNIDADES SANITARIAS, SOLUCIONES INDIVIDUALES, SERVICIO DE DISPOSICIÓN SANITARIA DE EXCRETAS, LETRINAS, POZOS SÉPTICOS, TANQUE SÉPTICO, POZO PERCOLADOR, PLANTAS MODULARES O PLANTAS DE AGUA CON FILTRACIÓN LENTA. SISTEMAS DE RECOLECCIÓN Y DISPOSICIÓN DE AGUAS DE LLUVIA.</p> <p><u>Acreditación:</u></p> <p>La experiencia del postor se acreditará con copia simple de: (i) contratos y sus respectivas actas de recepción de obra; (ii) contratos y sus respectivas resoluciones de liquidación; o (iii) contratos y sus respectivas constancias de prestación o cualquier otra documentación¹ de la cual se desprenda fehacientemente que la obra fue concluida, así como el monto total que</p>
--

¹ De acuerdo con la Opinión N° 185-2017/DIN "cualquier otra documentación", se entiende como tal a todo documento emitido por la Entidad contratante con ocasión de la ejecución de la obra que cumpla con demostrar de manera indubitable aquello que se acredita, por ejemplo, mediante las resoluciones de liquidación de obra, las actas de recepción de conformidad, entre otros.

implicó su ejecución; correspondientes a un máximo de veinte (20) contrataciones.
En los casos que se acredite experiencia adquirida en consorcio, debe presentarse la promesa de consorcio o el contrato de consorcio del cual se desprenda fehacientemente el porcentaje de las obligaciones que se asumió en el contrato presentado; de lo contrario, no se computará la experiencia proveniente de dicho contrato.

Asimismo, cuando se presenten contratos derivados de procesos de selección convocados antes del 20.09.2012, la calificación se ceñirá al método descrito en la Directiva "Participación de Proveedores en Consorcio en las Contrataciones del Estado", debiendo presumirse que el porcentaje de las obligaciones equivale al porcentaje de participación de la promesa de consorcio o del contrato de consorcio. En caso que en dichos documentos no se consigne el porcentaje de participación se presumirá que las obligaciones se ejecutaron en partes iguales.

Si el titular de la experiencia no es el postor, consignar si dicha experiencia corresponde a la matriz en caso que el postor sea sucursal, o fue transmitida por reorganización societaria, debiendo acompañar la documentación sustentatoria correspondiente.

Si el postor acredita experiencia de otra persona jurídica como consecuencia de una reorganización societaria, debe presentar adicionalmente el **Anexo N° 9**.

Cuando los contratos presentados se encuentren expresados en moneda extranjera, debe indicarse el tipo de cambio venta publicado por la Superintendencia de Banca, Seguros y AFP correspondiente a la fecha de suscripción.

Sin perjuicio de lo anterior, los postores deben llenar y presentar el **Anexo N° 10** referido a la experiencia del postor en la especialidad.

Importante

En el caso de consorcios, la calificación de la experiencia se realiza conforme a la Directiva "Participación de Proveedores en Consorcio en las Contrataciones del Estado".





EMPRESA PRESTADORA DE SERVICIO DE SANEAMIENTO GRAU SA
ADJUDICACIÓN SIMPLIFICADA N° 009-2024-EPS GRAU S.A. -GG 1ERA CONVOCATORIA
CONTRATACIÓN PARA EL SERVICIO DE EJECUCIÓN DE LA OBRA: "RENOVACIÓN DE TUBERÍA, CONEXIONES DOMICILIARIAS DE AGUA POTABLE, CONEXIÓN DOMICILIARIA DE ALCANTARILLADO Y BUZÓN; EN EL (LA) SISTEMA DE AGUA POTABLE Y ALCANTARILLADO DEL AA.HH. SEÑOR DE LOS MILAGROS DISTRITO DE CASTILLA, PROVINCIA PIURA, DEPARTAMENTO PIURA"

Importante

Para determinar que los postores cuentan con las capacidades necesarias para ejecutar el contrato, el órgano encargado de las contrataciones o comité de selección, según corresponda, incorpora los requisitos de calificación que se extraen del expediente técnico, no pudiendo incluirse requisitos adicionales a los previstos en el mismo, ni distintos a los siguientes:

3.2. REQUISITOS DE CALIFICACIÓN

A	CAPACIDAD TÉCNICA Y PROFESIONAL																																													
A.1	EQUIPAMIENTO ESTRATÉGICO																																													
<u>Requisitos:</u>																																														
<table border="1"><thead><tr><th>ITEM</th><th>EQUIPO</th><th>CANTIDAD</th></tr></thead><tbody><tr><td>1</td><td>MEZCLADORA CONCRETO TROMPO 8 HP 9 P3</td><td>1</td></tr><tr><td>2</td><td>MARTILLO NEUMÁTICO 25 KG</td><td>2</td></tr><tr><td>3</td><td>CAMION VOLQUETE 6x4 330 HP 15 M3.</td><td>1</td></tr><tr><td>4</td><td>CAMION CISTERNA 4X2 (AGUA) 2,000 GAL.</td><td>1</td></tr><tr><td>5</td><td>CORTADORA DE PAVIMENTO C35-35HP</td><td>2</td></tr><tr><td>6</td><td>COMPACTADOR VIBR. TIPO PLANCHA 7 HP</td><td>2</td></tr><tr><td>7</td><td>COMPRESORA NEUMÁTICA 76 HP 125-175 PCM</td><td>1</td></tr><tr><td>8</td><td>RETROEXCAVADORA S/LLANTAS 80-110HP, 0.5 - 1.3Y3</td><td>1</td></tr><tr><td>9</td><td>CARGADOR FRONTAL 950</td><td>1</td></tr><tr><td>10</td><td>EXCAVADORA S/ORUGA 195-225 HP 3.0 Y3.</td><td>1</td></tr><tr><td>11</td><td>MINICARGADOR FRONTAL 64 HP</td><td>1</td></tr><tr><td>12</td><td>RODILLO LISO VIBRIBATORIO 10-12TN</td><td>1</td></tr><tr><td>13</td><td>MOTOBOMBA Ø4" 12 HP (INCL. MANGUERA)</td><td>2</td></tr><tr><td>14</td><td>VIBRADOR DE CONCRETO 4 HP 2.40"</td><td>1</td></tr></tbody></table>		ITEM	EQUIPO	CANTIDAD	1	MEZCLADORA CONCRETO TROMPO 8 HP 9 P3	1	2	MARTILLO NEUMÁTICO 25 KG	2	3	CAMION VOLQUETE 6x4 330 HP 15 M3.	1	4	CAMION CISTERNA 4X2 (AGUA) 2,000 GAL.	1	5	CORTADORA DE PAVIMENTO C35-35HP	2	6	COMPACTADOR VIBR. TIPO PLANCHA 7 HP	2	7	COMPRESORA NEUMÁTICA 76 HP 125-175 PCM	1	8	RETROEXCAVADORA S/LLANTAS 80-110HP, 0.5 - 1.3Y3	1	9	CARGADOR FRONTAL 950	1	10	EXCAVADORA S/ORUGA 195-225 HP 3.0 Y3.	1	11	MINICARGADOR FRONTAL 64 HP	1	12	RODILLO LISO VIBRIBATORIO 10-12TN	1	13	MOTOBOMBA Ø4" 12 HP (INCL. MANGUERA)	2	14	VIBRADOR DE CONCRETO 4 HP 2.40"	1
ITEM	EQUIPO	CANTIDAD																																												
1	MEZCLADORA CONCRETO TROMPO 8 HP 9 P3	1																																												
2	MARTILLO NEUMÁTICO 25 KG	2																																												
3	CAMION VOLQUETE 6x4 330 HP 15 M3.	1																																												
4	CAMION CISTERNA 4X2 (AGUA) 2,000 GAL.	1																																												
5	CORTADORA DE PAVIMENTO C35-35HP	2																																												
6	COMPACTADOR VIBR. TIPO PLANCHA 7 HP	2																																												
7	COMPRESORA NEUMÁTICA 76 HP 125-175 PCM	1																																												
8	RETROEXCAVADORA S/LLANTAS 80-110HP, 0.5 - 1.3Y3	1																																												
9	CARGADOR FRONTAL 950	1																																												
10	EXCAVADORA S/ORUGA 195-225 HP 3.0 Y3.	1																																												
11	MINICARGADOR FRONTAL 64 HP	1																																												
12	RODILLO LISO VIBRIBATORIO 10-12TN	1																																												
13	MOTOBOMBA Ø4" 12 HP (INCL. MANGUERA)	2																																												
14	VIBRADOR DE CONCRETO 4 HP 2.40"	1																																												
<u>Acreditación:</u>																																														
De conformidad con el numeral 49.3 del artículo 49 y el literal e) del numeral 139.1 del artículo 139 del Reglamento este requisito de calificación se acredita para la suscripción del contrato.																																														
Importante																																														
<ul style="list-style-type: none">- Copia de documentos que sustenten la propiedad, la posesión, el compromiso de compra venta o alquiler u otro documento que acredite la disponibilidad del equipamiento estratégico requerido (no cabe presentar declaración jurada).- El equipamiento estratégico (equipo y/o maquinaria) deben encontrarse en perfecto estado de funcionamiento y conservación.																																														
No corresponde solicitar como equipamiento que el postor cuente con oficinas, locales u otros espacios físicos. Asimismo, no se puede requerir características, años de antigüedad y demás condiciones del equipamiento que no consten en el expediente técnico.																																														
A.2	CALIFICACIONES DEL PLANTEL PROFESIONAL CLAVE																																													
	FORMACIÓN ACADÉMICA DEL PLANTEL PROFESIONAL CLAVE																																													



EMPRESA PRESTADORA DE SERVICIO DE SANEAMIENTO GRAU SA
ADJUDICACIÓN SIMPLIFICADA N° 009-2024-EPS GRAU S.A. -GG 1ERA CONVOCATORIA
CONTRATACIÓN PARA EL SERVICIO DE EJECUCIÓN DE LA OBRA: "RENOVACIÓN DE TUBERÍA, CONEXIONES DOMICILIARIAS DE AGUA POTABLE, CONEXIÓN DOMICILIARIA DE ALCANTARILLADO Y BUZÓN; EN EL (LA) SISTEMA DE AGUA POTABLE Y ALCANTARILLADO DEL AA.HH. SEÑOR DE LOS MILAGROS DISTRITO DE CASTILLA, PROVINCIA PIURA, DEPARTAMENTO PIURA"

Requisitos:

CARGO	FORMACION ACADEMICA
1. GERENTE DE OBRA	INGENIERO CIVIL O INGENIERO SANITARIO
2. RESIDENTE DE OBRA	INGENIERO CIVIL O INGENIERO SANITARIO
3. ESPECIALISTA EN CALIDAD	INGENIERO CIVIL O INGENIERO SANITARIO
4. ESPECIALISTA AMBIENTAL	INGENIERO AMBIENTAL O INGENIERO AMBIENTAL Y DE RECURSOS NATURALES O INGENIERO DE RECURSOS NATURALES Y ENERGIA RENOVABLE O INGENIERO ENERGIA RENOVABLE O INGENIERO SANITARIO O INGENIERO CIVIL.
5. ESPECIALISTA EN SEGURIDAD EN OBRA Y SALUD OCUPACIONAL	INGENIERO DE HIGIENE Y SEGURIDAD INDUSTRIAL O INGENIERO INDUSTRIAL O INGENIERO SANITARIO O INGENIERO CIVIL

Acreditación:

De conformidad con el numeral 49.3 del artículo 49 y el literal e) del numeral 139.1 del artículo 139 del Reglamento este requisito de calificación se acredita para la suscripción del contrato.

Importante

El residente de la obra debe cumplir las calificaciones establecidas en el artículo 179 del Reglamento.

A.3 EXPERIENCIA DEL PLANTEL PROFESIONAL CLAVE

Requisitos:

CARGO	EXPERIENCIA
1. GERENTE DE OBRA	VEINTICUATRO (24) MESES EN EL CARGO DESEMPEÑADO (COMPUTADO DESDE LA FECHA DE COLEGIATURA) COMO GERENTE, DIRECTOR, JEFE, RESIDENTE, SUPERVISOR, INSPECTOR, INGENIERO, COORDINADOR, ADMINISTRADOR DE CONTRATO O LA COMBINACION DE ESTOS DE: OBRA, EN LA EJECUCION, INSPECCION O SUPERVISION EN OBRAS DE SANEAMIENTO.
2. RESIDENTE DE OBRA	VEINTICUATRO (24) MESES EN EL CARGO DESEMPEÑADO (COMPUTADO DESDE LA FECHA DE COLEGIATURA) COMO RESIDENTE, SUPERVISOR, INSPECTOR O LA COMBINACION DE ESTOS DE: OBRA, EN LA EJECUCION O INSPECCION O SUPERVISION EN OBRAS DE SANEAMIENTO.
3. ESPECIALISTA EN CALIDAD	DOCE (12) MESES EN EL CARGO DESEMPEÑADO (COMPUTADO DESDE LA FECHA DE COLEGIATURA) COMO ESPECIALISTA, INGENIERO, SUPERVISOR, JEFE, RESPONSABLE, COORDINADOR O LA COMBINACION DE ESTOS DE: CONTROL DE CALIDAD, ASEGURAMIENTO DE CALIDAD, PROGRAMA DE CALIDAD O PROTOCOLOS DE CALIDAD, EN LA EJECUCION O INSPECCION O SUPERVISION EN OBRAS EN GENERAL.
4. ESPECIALISTA AMBIENTAL	DOCE (12) MESES EN EL CARGO DESEMPEÑADO (COMPUTADO DESDE LA FECHA DE COLEGIATURA) COMO ESPECIALISTA, INGENIERO, SUPERVISOR, JEFE, RESPONSABLE, COORDINADOR O LA COMBINACION DE ESTOS, DE: AMBIENTAL, MITIGACION AMBIENTAL, AMBIENTALISTA, MONITOREO Y MITIGACION AMBIENTAL, IMPACTO AMBIENTAL MEDIO AMBIENTE O SSOMA, EN LA EJECUCION O INSPECCION O SUPERVISION EN OBRAS EN GENERAL.
5. ESPECIALISTA EN SEGURIDAD EN OBRA Y SALUD OCUPACIONAL	DOCE (12) MESES EN EL CARGO DESEMPEÑADO (COMPUTADO DESDE LA FECHA DE COLEGIATURA) COMO ESPECIALISTA, INGENIERO, SUPERVISOR, JEFE, RESPONSABLE, COORDINADOR O LA COMBINACION DE ESTOS, DE: SEGURIDAD Y SALUD OCUPACIONAL, SEGURIDAD E HIGIENE OCUPACIONAL, SEGURIDAD DE OBRA, SEGURIDAD EN EL TRABAJO SSOMA, SALUD OCUPACIONAL O IMPLEMENTACION DE PLANES DE SEGURIDAD E HIGIENE OCUPACIONAL, EN LA EJECUCION O INSPECCION O SUPERVISION EN OBRAS EN GENERAL.

Acreditación:



EMPRESA PRESTADORA DE SERVICIO DE SANEAMIENTO GRAU SA
ADJUDICACIÓN SIMPLIFICADA N° 009-2024-EPS GRAU S.A. -GG 1ERA CONVOCATORIA
CONTRATACIÓN PARA EL SERVICIO DE EJECUCIÓN DE LA OBRA: "RENOVACIÓN DE TUBERÍA, CONEXIONES
DOMICILIARIAS DE AGUA POTABLE, CONEXIÓN DOMICILIARIA DE ALCANTARILLADO Y BUZÓN; EN EL (LA)
SISTEMA DE AGUA POTABLE Y ALCANTARILLADO DEL AA.HH. SEÑOR DE LOS MILAGROS DISTRITO DE CASTILLA,
PROVINCIA PIURA, DEPARTAMENTO PIURA"

De conformidad con el numeral 49.3 del artículo 49 y el literal e) del numeral 139.1 del artículo 139 del Reglamento este requisito de calificación se acredita para la suscripción del contrato.

Se considerará obras de saneamiento, las siguientes:

Construcción, creación, recuperación, instalación, ampliación, mejoramiento, reconstrucción, reubicación y/o rehabilitación o la combinación de alguno de los términos anteriores de sistemas, redes, colectores, interceptores, y/o líneas de agua potable, alcantarillado, aguas residuales y/o desagüe, planta de tratamiento de agua potable, planta de tratamiento de agua residual o emisores.

Se excluye de la definición de obra de saneamiento:

Construcción, instalación, ampliación, reconstrucción y/o rehabilitación de obras de infraestructura de Piletas públicas, UBS, unidades sanitarias, soluciones individuales, servicio de disposición sanitaria de excretas, letrinas, pozos sépticos, tanque séptico, pozo percolador, plantas modulares o plantas de agua con filtración lenta. Sistemas de recolección y disposición de agua de lluvia.

Importante

El residente de la obra debe cumplir la experiencia mínima establecida en el artículo 179 del Reglamento.

B EXPERIENCIA DEL POSTOR EN LA ESPECIALIDAD

Requisitos:

El postor debe acreditar un monto facturado acumulado equivalente **UNA (1) VEZ EL VALOR REFERENCIAL DE LA CONTRATACIÓN**, en la ejecución de obras similares, durante los 10 años anteriores a la fecha de la presentación de ofertas que se computarán desde la suscripción del acta de recepción de obra.

Se considerará obra similar a **CONSTRUCCIÓN, CREACIÓN, RECUPERACIÓN, INSTALACIÓN, AMPLIACIÓN, MEJORAMIENTO, RECONSTRUCCIÓN, REUBICACIÓN Y/O REHABILITACIÓN O LA COMBINACIÓN DE ALGUNO DE LOS TÉRMINOS ANTERIORES DE SISTEMAS, REDES, COLECTORES, INTERCEPTORES, Y/O LÍNEAS DE AGUA POTABLE, ALCANTARILLADO, AGUAS RESIDUALES Y/O DESAGÜE, PLANTA DE TRATAMIENTO DE AGUA POTABLE, PLANTA DE TRATAMIENTO DE AGUA RESIDUAL O EMISORES.**

Se excluye de la definición de obra de saneamiento: **CONSTRUCCIÓN, INSTALACIÓN, AMPLIACIÓN, RECONSTRUCCIÓN Y/O REHABILITACIÓN DE INFRAESTRUCTURA DE PILETAS PÚBLICAS, UBS, UNIDADES SANITARIAS, SOLUCIONES INDIVIDUALES, SERVICIO DE DISPOSICIÓN SANITARIA DE EXCRETAS, LETRINAS, POZOS SÉPTICOS, TANQUE SÉPTICO, POZO PERCOLADOR, PLANTAS MODULARES O PLANTAS DE AGUA CON FILTRACIÓN LENTA. SISTEMAS DE RECOLECCIÓN Y DISPOSICIÓN DE AGUAS DE LLUVIA.**

Acreditación:

La experiencia del postor se acreditará con copia simple de: (i) contratos y sus respectivas actas de recepción de obra; (ii) contratos y sus respectivas resoluciones de liquidación; o (iii) contratos y sus respectivas constancias de prestación o cualquier otra documentación²⁰ de la cual se desprenda fehacientemente que la obra fue concluida, así como el monto total que implicó su ejecución; correspondientes a un máximo de veinte (20) contrataciones.

En los casos que se acredite experiencia adquirida en consorcio, debe presentarse la promesa de consorcio o el contrato de consorcio del cual se desprenda fehacientemente el porcentaje de las obligaciones que se asumió en el contrato presentado; de lo contrario, no se computará la experiencia proveniente de dicho contrato.

Asimismo, cuando se presenten contratos derivados de procesos de selección convocados antes del

²⁰ De acuerdo con la Opinión N° 185-2017/DTN "cualquier otra documentación", se entiende como tal a todo documento emitido por la Entidad contratante con ocasión de la ejecución de la obra que cumpla con demostrar de manera indubitable aquello que se acredita, por ejemplo, mediante las resoluciones de liquidación de obra, las actas de recepción de conformidad, entre otros.



EMPRESA PRESTADORA DE SERVICIO DE SANEAMIENTO GRAU SA
ADJUDICACIÓN SIMPLIFICADA N° 009-2024-EPS GRAU S.A. -GG 1ERA CONVOCATORIA
CONTRATACIÓN PARA EL SERVICIO DE EJECUCIÓN DE LA OBRA: "RENOVACIÓN DE TUBERÍA, CONEXIONES DOMICILIARIAS DE AGUA POTABLE, CONEXIÓN DOMICILIARIA DE ALCANTARILLADO Y BUZÓN; EN EL (LA) SISTEMA DE AGUA POTABLE Y ALCANTARILLADO DEL AA.HH. SEÑOR DE LOS MILAGROS DISTRITO DE CASTILLA, PROVINCIA PIURA, DEPARTAMENTO PIURA"

20.09.2012, la calificación se ceñirá al método descrito en la Directiva "Participación de Proveedores en Consorcio en las Contrataciones del Estado", debiendo presumirse que el porcentaje de las obligaciones equivale al porcentaje de participación de la promesa de consorcio o del contrato de consorcio. En caso que en dichos documentos no se consigne el porcentaje de participación se presumirá que las obligaciones se ejecutaron en partes iguales.

Si el titular de la experiencia no es el postor, consignar si dicha experiencia corresponde a la matriz en caso que el postor sea sucursal, o fue transmitida por reorganización societaria, debiendo acompañar la documentación sustentatoria correspondiente.

Si el postor acredita experiencia de otra persona jurídica como consecuencia de una reorganización societaria, debe presentar adicionalmente el **Anexo N° 9**.

Cuando los contratos presentados se encuentren expresados en moneda extranjera, debe indicarse el tipo de cambio venta publicado por la Superintendencia de Banca, Seguros y AFP correspondiente a la fecha de suscripción.

Sin perjuicio de lo anterior, los postores deben llenar y presentar el **Anexo N° 10** referido a la experiencia del postor en la especialidad.

Importante

En el caso de consorcios, la calificación de la experiencia se realiza conforme a la Directiva "Participación de Proveedores en Consorcio en las Contrataciones del Estado".

Importante

- Si como resultado de una consulta u observación corresponde precisarse o ajustarse el requerimiento, se solicita la autorización del área usuaria y se pone de conocimiento de tal hecho a la dependencia que aprobó el expediente de contratación, de conformidad con el numeral 72.3 del artículo 72 del Reglamento.
- Los requisitos de calificación determinan si los postores cuentan con las capacidades necesarias para ejecutar el contrato, lo que debe ser acreditado documentalmente, y no mediante declaración jurada.



EMPRESA PRESTADORA DE SERVICIO DE SANEAMIENTO GRAU SA
ADJUDICACIÓN SIMPLIFICADA N° 009-2024-EPS GRAU S.A. -GG 1ERA CONVOCATORIA
CONTRATACIÓN PARA EL SERVICIO DE EJECUCIÓN DE LA OBRA: "RENOVACIÓN DE TUBERÍA, CONEXIONES DOMICILIARIAS DE AGUA POTABLE, CONEXIÓN DOMICILIARIA DE ALCANTARILLADO Y BUZÓN; EN EL (LA) SISTEMA DE AGUA POTABLE Y ALCANTARILLADO DEL AA.HH. SEÑOR DE LOS MILAGROS DISTRITO DE CASTILLA, PROVINCIA PIURA, DEPARTAMENTO PIURA"

CAPÍTULO IV FACTORES DE EVALUACIÓN

La evaluación se realiza sobre la base de cien (100) puntos.

Para determinar la oferta con el mejor puntaje y el orden de prelación de las ofertas, se considera lo siguiente:

FACTOR DE EVALUACIÓN	PUNTAJE / METODOLOGÍA PARA SU ASIGNACIÓN
A. PRECIO	
<p><u>Evaluación:</u></p> <p>Se evaluará considerando el precio ofertado por el postor.</p> <p><u>Acreditación:</u></p> <p>Se acreditará mediante el documento que contiene el precio de la oferta (Anexo N° 6).</p>	<p>La evaluación consistirá en otorgar el máximo puntaje a la oferta de precio más bajo y se otorga a las demás ofertas puntajes inversamente proporcionales a sus respectivos precios, según la siguiente fórmula:</p> $P_i = \frac{O_m \times PMP}{O_i}$ <p>I = Oferta P_i = Puntaje de la oferta a evaluar O_i = Precio i O_m = Precio de la oferta más baja PMP = Puntaje máximo del precio</p> <p>98²¹ puntos</p>
B. PROTECCIÓN SOCIAL Y DESARROLLO HUMANO	
<p><u>Evaluación:</u></p> <p>Certificación como "Empresa segura, libre de violencia y discriminación contra la mujer"</p> <p><u>Acreditación:</u></p> <p>Copia simple del documento del Ministerio de la Mujer y Poblaciones Vulnerables (MIMP) que lo reconoce como una de las empresas que obtuvo la marca de certificación "Empresa segura, libre de violencia y discriminación contra la mujer" en la última edición (https://www.mimp.gob.pe/)</p> <p>En caso que el postor se presente en consorcio, cada uno de sus integrantes, debe acreditar que cuenta con la certificación para obtener el puntaje.</p>	<p>(Máximo 2 puntos)</p> <p>Presenta documento que acredita que obtuvo el sello "Empresa segura, libre de violencia y discriminación contra la mujer"</p> <p>02 puntos</p> <p>No presenta documento que acredita que obtuvo el sello "Empresa segura, libre de violencia y discriminación contra la mujer"</p> <p>0 puntos</p>
PUNTAJE TOTAL	100 puntos²²

Importante

Los factores de evaluación elaborados por el órgano encargado de las contrataciones o comité de selección, según corresponda, deben ser objetivos y guardan vinculación, razonabilidad y proporcionalidad con el objeto de la contratación. Asimismo, estos no pueden calificar con puntaje el cumplimiento del Expediente Técnico ni los requisitos de calificación.

²¹ De 88 a 100 puntos, en el caso de obras bajo la modalidad de ejecución llave en mano en las que se puede incluir adicionalmente el factor capacitación. De 83 a 100 puntos, si adicionalmente, se incluyen los factores de sostenibilidad ambiental y social e integridad en la contratación pública (cuando el valor referencial supere el monto establecido por la Ley de Presupuesto del Sector Público para la Adjudicación Simplificada).

²² Es la suma de los puntajes de todos los factores de evaluación.



EMPRESA PRESTADORA DE SERVICIO DE SANEAMIENTO GRAU SA
ADJUDICACIÓN SIMPLIFICADA N° 009-2024-EPS GRAU S.A. -GG 1ERA CONVOCATORIA
CONTRATACIÓN PARA EL SERVICIO DE EJECUCIÓN DE LA OBRA: "RENOVACIÓN DE TUBERÍA, CONEXIONES
DOMICILIARIAS DE AGUA POTABLE, CONEXIÓN DOMICILIARIA DE ALCANTARILLADO Y BUZÓN; EN EL (LA)
SISTEMA DE AGUA POTABLE Y ALCANTARILLADO DEL AA.HH. SEÑOR DE LOS MILAGROS DISTRITO DE CASTILLA,
PROVINCIA PIURA, DEPARTAMENTO PIURA"

CAPÍTULO V PROFORMA DEL CONTRATO

Importante

- Dependiendo del objeto del contrato, de resultar indispensable, puede incluirse cláusulas adicionales o la adecuación de las propuestas en el presente documento, las que en ningún caso pueden contemplar disposiciones contrarias a la normativa vigente ni a lo señalado en este capítulo.
- En el caso de contratación de obras por paquete, se debe suscribir un contrato por cada obra incluida en el paquete.

Conste por el presente documento, la contratación de la ejecución de la obra [CONSIGNAR LA DENOMINACIÓN DE LA CONVOCATORIA], que celebra de una parte [CONSIGNAR EL NOMBRE DE LA ENTIDAD], en adelante LA ENTIDAD, con RUC N° [.....], con domicilio legal en [.....], representada por [.....], identificado con DNI N° [.....], y de otra parte [.....], con RUC N° [.....], con domicilio legal en [.....], inscrita en la Ficha N° [.....] Asiento N° [.....] del Registro de Personas Jurídicas de la ciudad de [.....], debidamente representado por su Representante Legal, [.....], con DNI N° [.....], según poder inscrito en la Ficha N° [.....], Asiento N° [.....] del Registro de Personas Jurídicas de la ciudad de [.....], a quien en adelante se le denominará EL CONTRATISTA en los términos y condiciones siguientes:

CLÁUSULA PRIMERA: ANTECEDENTES

Con fecha [.....], el órgano encargado de las contrataciones o comité de selección, según corresponda, adjudicó la buena pro de la **ADJUDICACIÓN SIMPLIFICADA N° [CONSIGNAR NOMENCLATURA DEL PROCEDIMIENTO DE SELECCIÓN]** para la contratación de la ejecución de la obra [CONSIGNAR LA DENOMINACIÓN DE LA CONVOCATORIA], a [INDICAR NOMBRE DEL GANADOR DE LA BUENA PRO], cuyos detalles e importe constan en los documentos integrantes del presente contrato.

CLÁUSULA SEGUNDA: OBJETO

El presente contrato tiene por objeto [CONSIGNAR EL OBJETO DE LA CONTRATACIÓN].

CLÁUSULA TERCERA: MONTO CONTRACTUAL

El monto total del presente contrato asciende a [CONSIGNAR MONEDA Y MONTO], que incluye todos los impuestos de Ley.

Este monto comprende el costo de la ejecución de la obra, todos los tributos, seguros, transporte, inspecciones, pruebas y, de ser el caso, los costos laborales conforme a la legislación vigente, así como cualquier otro concepto que pueda tener incidencia sobre la ejecución de la prestación materia del presente contrato.

CLÁUSULA CUARTA: DEL PAGO²³

LA ENTIDAD se obliga a pagar la contraprestación a EL CONTRATISTA en [INDICAR MONEDA], en periodos de valorización [CONSIGNAR MENSUALES U OTRO TIPO DE PERIODO], conforme a lo previsto en la sección específica de las bases. Asimismo, LA ENTIDAD o EL CONTRATISTA, según corresponda, se obligan a pagar el monto correspondiente al saldo de la liquidación del contrato de obra, en el plazo de [CONSIGNAR PLAZO EN DÍAS] días calendario, computados desde el día siguiente del consentimiento de la liquidación.

²³ En cada caso concreto, dependiendo de la naturaleza del contrato, podrá adicionarse la información que resulte pertinente a efectos de generar el pago.



EMPRESA PRESTADORA DE SERVICIO DE SANEAMIENTO GRAU SA
ADJUDICACIÓN SIMPLIFICADA N° 009-2024-EPS GRAU S.A. -GG 1ERA CONVOCATORIA
CONTRATACIÓN PARA EL SERVICIO DE EJECUCIÓN DE LA OBRA: "RENOVACIÓN DE TUBERÍA, CONEXIONES DOMICILIARIAS DE AGUA POTABLE, CONEXIÓN DOMICILIARIA DE ALCANTARILLADO Y BUZÓN; EN EL (LA) SISTEMA DE AGUA POTABLE Y ALCANTARILLADO DEL AA.HH. SEÑOR DE LOS MILAGROS DISTRITO DE CASTILLA, PROVINCIA PIURA, DEPARTAMENTO PIURA"

En caso de retraso en el pago de las valorizaciones, por razones imputables a LA ENTIDAD, EL CONTRATISTA tiene derecho al reconocimiento de los intereses legales efectivos, de conformidad con el artículo 39 de la Ley de Contrataciones del Estado y los artículos 1244, 1245 y 1246 del Código Civil. Para tal efecto, se formulará una valorización de intereses y el pago se efectuará en las valorizaciones siguientes.

CLÁUSULA QUINTA: DEL PLAZO DE LA EJECUCIÓN DE LA PRESTACIÓN

El plazo de ejecución del presente contrato es de [.....] días calendario, el mismo que se computa desde el día siguiente de cumplidas las condiciones previstas en el artículo 176 del Reglamento.

Importante para la Entidad

- Cuando en el expediente de contratación se establezca que la obra debe ejecutarse bajo la modalidad de ejecución llave en mano, en lugar del párrafo anterior, deberá considerarse lo siguiente, según corresponda:

"El plazo de ejecución de la obra, el equipamiento, mobiliario y montaje hasta la puesta en servicio, materia de la presente convocatoria, es de [CONSIGNAR EL PLAZO DE EJECUCIÓN DE ESTA PRESTACIÓN, EL CUAL DEBE ESTAR EXPRESADO EN DÍAS CALENDARIO] días calendario, el mismo que se computa desde el día siguiente de cumplidas las condiciones previstas en el artículo 176 del Reglamento."²⁴

"El plazo de ejecución de la obra, el equipamiento, mobiliario y montaje hasta la puesta en servicio, materia de la presente convocatoria, es de [CONSIGNAR EL PLAZO DE EJECUCIÓN DE ESTA PRESTACIÓN, EL CUAL DEBE ESTAR EXPRESADO EN DÍAS CALENDARIO] días calendario, el mismo que se computa desde el día siguiente de cumplidas las condiciones previstas en el artículo 176 del Reglamento y el plazo de la operación asistida de la obra es de [CONSIGNAR EL PLAZO DE EJECUCIÓN DE LA PRESTACIÓN ASISTIDA DE LA OBRA, EL CUAL DEBE ESTAR EXPRESADO EN DÍAS CALENDARIO] días calendario."²⁵

Incorporar a las bases o eliminar, según corresponda

CLÁUSULA SEXTA: PARTES INTEGRANTES DEL CONTRATO

El presente contrato está conformado por las bases integradas, la oferta ganadora, así como los documentos derivados del procedimiento de selección que establezcan obligaciones para las partes.

CLÁUSULA SÉTIMA: GARANTÍAS

EL CONTRATISTA entregó al perfeccionamiento del contrato la respectiva garantía incondicional, solidaria, irrevocable, y de realización automática en el país al solo requerimiento, a favor de LA ENTIDAD, por los conceptos, montos y vigencias siguientes:

- De fiel cumplimiento del contrato: [CONSIGNAR EL MONTO], a través de la [INDICAR EL TIPO DE GARANTÍA PRESENTADA] N° [INDICAR NÚMERO DEL DOCUMENTO] emitida por [SEÑALAR EMPRESA QUE LA EMITE]. Monto que es equivalente al diez por ciento (10%) del monto del contrato original, la misma que debe mantenerse vigente hasta el consentimiento de la liquidación final.

Importante

²⁴ Este párrafo debe ser incluido en el caso de obras que se ejecuten bajo la modalidad de ejecución llave en mano que no incluya operación asistida.

²⁵ Este párrafo debe ser incluido en el caso de obras que se ejecuten bajo la modalidad de ejecución llave en mano que incluya operación asistida.



EMPRESA PRESTADORA DE SERVICIO DE SANEAMIENTO GRAU SA
ADJUDICACIÓN SIMPLIFICADA N° 009-2024-EPS GRAU S.A. -GG 1ERA CONVOCATORIA
CONTRATACIÓN PARA EL SERVICIO DE EJECUCIÓN DE LA OBRA: "RENOVACIÓN DE TUBERÍA, CONEXIONES
DOMICILIARIAS DE AGUA POTABLE, CONEXIÓN DOMICILIARIA DE ALCANTARILLADO Y BUZÓN; EN EL (LA)
SISTEMA DE AGUA POTABLE Y ALCANTARILLADO DEL AA.HH. SEÑOR DE LOS MILAGROS DISTRITO DE CASTILLA,
PROVINCIA PIURA, DEPARTAMENTO PIURA"

Al amparo de lo dispuesto en el numeral 149.4 del artículo 149 del Reglamento de la Ley de Contrataciones del Estado, en el caso de contratos de ejecución de obras que se sujeten a las condiciones establecidas en dicho artículo, si el postor ganador de la buena pro solicita la retención del diez por ciento (10%) del monto del contrato original como garantía de fiel cumplimiento de contrato, debe consignarse lo siguiente:

- "De fiel cumplimiento del contrato: [CONSIGNAR EL MONTO], a través de la retención que debe efectuar LA ENTIDAD, durante la primera mitad del número total de pagos a realizarse, de forma prorrateada, con cargo a ser devuelto a la finalización del mismo."

En el caso que corresponda, consignar lo siguiente:

- Garantía fiel cumplimiento por prestaciones accesorias: [CONSIGNAR EL MONTO], a través de la [INDICAR EL TIPO DE GARANTÍA PRESENTADA] N° [INDICAR NÚMERO DEL DOCUMENTO] emitida por [SEÑALAR EMPRESA QUE LA EMITE], la misma que debe mantenerse vigente hasta el cumplimiento total de las obligaciones garantizadas.

Importante

Al amparo de lo dispuesto en el numeral 151.3 del artículo 151 del Reglamento de la Ley de Contrataciones del Estado, si el postor ganador de la buena pro solicita la retención del diez por ciento (10%) del monto del contrato de la prestación accesorio como garantía de fiel cumplimiento de prestaciones accesorias, debe consignarse lo siguiente:

"De fiel cumplimiento por prestaciones accesorias: [CONSIGNAR EL MONTO], a través de la retención que debe efectuar LA ENTIDAD, durante la primera mitad del número total de pagos a realizarse, de forma prorrateada, con cargo a ser devuelto a la finalización del mismo."

CLÁUSULA OCTAVA: EJECUCIÓN DE GARANTÍAS POR FALTA DE RENOVACIÓN

LA ENTIDAD puede solicitar la ejecución de las garantías cuando EL CONTRATISTA no las hubiere renovado antes de la fecha de su vencimiento, conforme a lo dispuesto en el literal a) del numeral 155.1 del artículo 155 del Reglamento de la Ley de Contrataciones del Estado.

Importante para la Entidad

- Sólo en el caso que la Entidad hubiese previsto otorgar adelanto, se debe incluir la siguiente cláusula:

CLÁUSULA NOVENA: ADELANTO DIRECTO

"LA ENTIDAD otorgará [CONSIGNAR NÚMERO DE ADELANTOS A OTORGARSE] adelantos directos por el [CONSIGNAR PORCENTAJE QUE EN NINGÚN CASO EXCEDAN EN CONJUNTO EL 10% DEL MONTO DEL CONTRATO ORIGINAL] del monto del contrato original.

EL CONTRATISTA debe solicitar formalmente el [CONSIGNAR ADELANTO O PRIMER DESEMBOLSO DEL ADELANTO DIRECTO] dentro de los ocho (8) días siguientes a la suscripción del contrato, adjuntando a su solicitud la garantía por adelantos mediante carta fianza o póliza de caución y el comprobante de pago correspondiente. LA ENTIDAD debe entregar el monto solicitado dentro de los siete (7) días siguientes a la presentación de la solicitud de EL CONTRATISTA.

Asimismo, EL CONTRATISTA debe solicitar la entrega de los demás adelantos directos en [CONSIGNAR EL PLAZO Y OPORTUNIDAD PARA LA SOLICITUD]²⁶. La entrega del o los adelantos se realizará en [CONSIGNAR PLAZO Y OPORTUNIDAD].²⁷

Vencido el plazo para solicitar el adelanto no procederá la solicitud.

²⁶ Indicar el plazo y oportunidad conforme al expediente de contratación.

²⁷ Este párrafo solo deberá ser incluido cuando la Entidad prevea la entrega de más de un adelanto directo al contratista.

- Si LA ENTIDAD considera necesario entregar adelantos para materiales e insumos a EL CONTRATISTA, deberá consignar la siguiente cláusula:

CLÁUSULA DÉCIMA: ADELANTO PARA MATERIALES E INSUMOS

"LA ENTIDAD otorgará adelantos para materiales e insumos por el [CONSIGNAR PORCENTAJE²⁸] del monto del contrato original, conforme al calendario de adquisición de materiales e insumos presentado por EL CONTRATISTA.

La entrega de los adelantos se realizará en un plazo de [CONSIGNAR PLAZO] días calendario previos a la fecha prevista en el calendario de adquisición de materiales e insumos para cada adquisición, con la finalidad que EL CONTRATISTA pueda disponer de los materiales e insumos en la oportunidad prevista en el calendario de avance de obra valorizado. Para tal efecto, EL CONTRATISTA debe solicitar la entrega del adelanto en un plazo de [CONSIGNAR PLAZO] días calendario anteriores al inicio del plazo antes mencionado, adjuntando a su solicitud la garantía por adelantos mediante carta fianza o póliza de caución y el comprobante de pago respectivo.

La primera solicitud de EL CONTRATISTA debe realizarse una vez iniciado el plazo de ejecución de la obra. No procede el otorgamiento del adelanto para materiales e insumos en los casos en que las solicitudes correspondientes sean realizadas con posterioridad a las fechas señaladas en el calendario de adquisición de materiales e insumos.

- Si LA ENTIDAD considera necesario entregar adelantos para equipamiento y mobiliario, en el caso de contratos bajo la modalidad de llave en mano, deberá consignar la siguiente cláusula:

CLÁUSULA.....: ADELANTO PARA EQUIPAMIENTO Y MOBILIARIO, EN CONTRATOS BAJO LA MODALIDAD LLAVE EN MANO

"LA ENTIDAD otorgará adelantos para equipamiento y mobiliario por el [CONSIGNAR PORCENTAJE²⁹] del monto del contrato original, conforme al calendario de adquisición de materiales e insumos que incluye el equipamiento y mobiliario, presentado por EL CONTRATISTA.

La entrega de los adelantos se realizará en un plazo de [CONSIGNAR PLAZO] días calendario previos a la fecha prevista en el calendario de adquisición de materiales e insumos que incluye el equipamiento y mobiliario para cada adquisición, con la finalidad que EL CONTRATISTA pueda disponer del equipamiento y mobiliario en la oportunidad prevista en el calendario de avance de obra valorizado. Para tal efecto, EL CONTRATISTA debe solicitar la entrega del adelanto en un plazo de [CONSIGNAR PLAZO] días calendario anteriores al inicio del plazo antes mencionado, adjuntando a su solicitud la garantía por adelantos mediante carta fianza o póliza de caución y el comprobante de pago respectivo.

La primera solicitud de EL CONTRATISTA debe realizarse una vez iniciado el plazo de ejecución de la obra. No procede el otorgamiento del adelanto para equipamiento y mobiliario en los casos en que las solicitudes correspondientes sean realizadas con posterioridad a las fechas señaladas en el calendario de adquisición de materiales e insumos.

Incorporar a las bases o eliminar, según corresponda.

Importante para la Entidad

²⁸ De conformidad con el numeral 180.2 del artículo 180 del Reglamento, los adelantos para materiales e insumos, no pueden superar el veinte por ciento (20%) del monto del contrato original, y en el caso de contratos bajo la modalidad de llave en mano, en los que se haya previsto el adelanto para equipamiento y mobiliario, no pueden superar en conjunto dicho porcentaje.

²⁹ De conformidad con el numeral 180.2 del artículo 180 del Reglamento, los adelantos para materiales e insumos, no pueden superar el veinte por ciento (20%) del monto del contrato original, y en el caso de contratos bajo la modalidad de llave en mano, en los que se haya previsto el adelanto para equipamiento y mobiliario, no pueden superar en conjunto dicho porcentaje.



EMPRESA PRESTADORA DE SERVICIO DE SANEAMIENTO GRAU SA
ADJUDICACIÓN SIMPLIFICADA N° 009-2024-EPS GRAU S.A. -GG 1ERA CONVOCATORIA
CONTRATACIÓN PARA EL SERVICIO DE EJECUCIÓN DE LA OBRA: "RENOVACIÓN DE TUBERÍA, CONEXIONES DOMICILIARIAS DE AGUA POTABLE, CONEXIÓN DOMICILIARIA DE ALCANTARILLADO Y BUZÓN; EN EL (LA) SISTEMA DE AGUA POTABLE Y ALCANTARILLADO DEL AA.HH. SEÑOR DE LOS MILAGROS DISTRITO DE CASTILLA, PROVINCIA PIURA, DEPARTAMENTO PIURA"

- En caso la Entidad hubiese previsto la obligación de constituir un fideicomiso para la administración de los adelantos, se debe incluir la siguiente cláusula:
CLÁUSULA: FIDEICOMISO DE ADELANTOS³⁰

Para la administración de los adelantos destinados a la ejecución de la obra, se constituirá un fideicomiso conforme a lo establecido en los artículos 184 y 185 del Reglamento. El procedimiento para la solicitud y entrega de los adelantos se rige por lo dispuesto en dichos artículos.

ADELANTO DIRECTO

"La Entidad otorgará [CONSIGNAR NÚMERO DE ADELANTOS A OTORGARSE] adelantos directos por el [CONSIGNAR PORCENTAJE QUE EN NINGÚN CASO EXCEDAN EN CONJUNTO EL 10% DEL MONTO DEL CONTRATO ORIGINAL] del monto del contrato original.

ADELANTO PARA MATERIALES E INSUMOS

"La Entidad otorgará adelantos para materiales e insumos por el [CONSIGNAR PORCENTAJE³¹] del monto del contrato original, conforme al calendario de adquisición de materiales e insumos presentado por el contratista.

- En el caso de obras bajo la modalidad de ejecución llave en mano, cuando se haya previsto otorgar adelanto para equipamiento y mobiliario, consignar lo siguiente:

ADELANTO PARA EQUIPAMIENTO Y MOBILIARIO, EN CONTRATOS BAJO LA MODALIDAD LLAVE EN MANO

"La Entidad otorgará adelantos para equipamiento y mobiliario por el [CONSIGNAR PORCENTAJE³²] del monto del contrato original, conforme al calendario de adquisición de materiales e insumos que incluye el equipamiento y mobiliario, presentado por el contratista.
Incorporar a las bases o eliminar, según corresponda

CLÁUSULA UNDÉCIMA: CONFORMIDAD DE LA OBRA

La conformidad de la obra será dada con la suscripción del Acta de Recepción de Obra.

CLÁUSULA DUODÉCIMA: DECLARACIÓN JURADA DEL CONTRATISTA

EL CONTRATISTA declara bajo juramento que se compromete a cumplir las obligaciones derivadas del presente contrato, bajo sanción de quedar inhabilitado para contratar con el Estado en caso de incumplimiento.

CLÁUSULA DÉCIMA TERCERA: ASIGNACIÓN DE RIESGOS DEL CONTRATO DE OBRA

³⁰ Cabe precisar que, cuando la Entidad no haya incorporado en las bases la obligación de constituir un fideicomiso para la administración de los adelantos destinados a la ejecución de obra, las partes pueden acordar la incorporación de una cláusula en el contrato para la constitución del fideicomiso, de acuerdo a lo previsto en el numeral 184.9 del artículo 184 del Reglamento.

³¹ De conformidad con el numeral 180.2 del artículo 180 del Reglamento, los adelantos para materiales e insumos, no pueden superar el veinte por ciento (20%) del monto del contrato original, y en el caso de contratos bajo la modalidad de llave en mano, en los que se haya previsto el adelanto para equipamiento y mobiliario, no pueden superar en conjunto dicho porcentaje.

³² De conformidad con el numeral 180.2 del artículo 180 del Reglamento, los adelantos para materiales e insumos, no pueden superar el veinte por ciento (20%) del monto del contrato original, y en el caso de contratos bajo la modalidad de llave en mano, en los que se haya previsto el adelanto para equipamiento y mobiliario, no pueden superar en conjunto dicho porcentaje.

	EXPEDIENTE TÉCNICO: "RENOVACIÓN DE TUBERÍA, CONEXIONES DOMICILIARIAS DE AGUA POTABLE, CONEXIÓN DOMICILIARIA DE ALCANTARILLADO Y BUZÓN; EN EL(A) SISTEMA DE AGUA POTABLE Y ALCANTARILLADO DEL AA.HH. SEÑOR DE LOS MILAGROS DISTRITO DE CASTILLA, PROVINCIA PIURA, DEPARTAMENTO PIURA" CIU 2819473	GESTIÓN DE RIESGOS
---	---	---

PLAN DE RESPUESTA A LOS RIESGOS

Anexo N° 03

Formato para asignar los riesgos

1. NÚMERO Y FECHA DEL DOCUMENTO		2. DATOS GENERALES DEL PROYECTO	Nombre del Proyecto	"RENOVACIÓN DE TUBERÍA, CONEXIONES DOMICILIARIAS DE AGUA POTABLE, CONEXIÓN DOMICILIARIA DE ALCANTARILLADO Y BUZÓN, EN EL(A) SISTEMA DE AGUA POTABLE Y ALCANTARILLADO DEL AA.HH. SEÑOR DE LOS MILAGROS DISTRITO DE CASTILLA, PROVINCIA PIURA, DEPARTAMENTO PIURA -" DISTRITO CASTILLA, PROVINCIA DE PIURA Y DEPARTAMENTO DE PIURA.
Número	VT/2022			
Fecha	17/06/2022	Ubicación Geográfica		

3. INFORMACIÓN DEL RIESGO	4. PLAN DE RESPUESTA A LOS RIESGOS			
	4.1 ESTRATEGIA SELECCIONADA	4.2 ACCIONES A REALIZAR EN EL MARCO DEL PLAN	4.3 RIESGO ASIGNADO A	
3.1 CÓDIGO DE RIESGO	3.2 DESCRIPCIÓN DEL RIESGO	3.3 PRIORIDAD DEL RIESGO	Mitigar el riesgo	Evitar el riesgo
VT/RA-1/2022	RIESGO DE QUE LAS COTAS PROPUESTAS NO SE AJUSTEN AL CAMPO DE TRABAJO.	MODERADA	X	X
VT/RB-1/2022	RIESGO DE INUNDACIONES POR FALLA DE REDES DE AGUA Y DESAGUE EXISTENTES EN LA ZONA DE TRABAJO.	BAJA PRIORIDAD	X	X
VT/RC-1/2022	RIESGO DE INTERFERENCIAS Y SERVICIOS EXISTENTES	ALTA PRIORIDAD	X	X
			VERIFICACIÓN CONSTANTE EN EL MOMENTO DE REPLANTADO Y SECCIONES PROPUESTAS; NUEVA TOMA DE PUNTOS.	COORDINACIÓN CONSTANTE CON LA EMPRESA RESPONSABLE PRESTADORA DEL SERVICIO; REPLANTADO DE LOS TRABAJOS. AUTORIZACIONES DE REUBICACIONES, REPLANTES DE CRONOGRAMAS DE TRABAJO Y FRENTES DE TRABAJO.





EMPRESA PRESTADORA DE SERVICIO DE SANEAMIENTO GRAU SA
ADJUDICACIÓN SIMPLIFICADA N° 009-2024-EPS GRAU S.A. -GG 1ERA CONVOCATORIA
CONTRATACIÓN PARA EL SERVICIO DE EJECUCIÓN DE LA OBRA: "RENOVACIÓN DE TUBERÍA, CONEXIONES DOMICILIARIAS DE AGUA POTABLE, CONEXIÓN DOMICILIARIA DE ALCANTARILLADO Y BUZÓN; EN EL (LA) SISTEMA DE AGUA POTABLE Y ALCANTARILLADO DEL AA.HH. SEÑOR DE LOS MILAGROS DISTRITO DE CASTILLA, PROVINCIA PIURA, DEPARTAMENTO PIURA"

CLÁUSULA DÉCIMA CUARTA: RESPONSABILIDAD POR VICIOS OCULTOS

Ni la suscripción del Acta de Recepción de Obra, ni el consentimiento de la liquidación del contrato de obra, enervan el derecho de LA ENTIDAD a reclamar, posteriormente, por defectos o vicios ocultos, conforme a lo dispuesto por los artículos 40 de la Ley de Contrataciones del Estado y 173 de su Reglamento.

El plazo máximo de responsabilidad de EL CONTRATISTA es de [CONSIGNAR TIEMPO EN AÑOS, NO MENOR DE 7 AÑOS] años, contados a partir de la conformidad de la recepción [INDICAR TOTAL O PARCIAL, SEGÚN CORRESPONDA] de la obra.

CLÁUSULA DÉCIMA QUINTA: PENALIDADES

Si EL CONTRATISTA incurre en retraso injustificado en la ejecución de las prestaciones objeto del contrato, LA ENTIDAD le aplica automáticamente una penalidad por mora por cada día de atraso, de acuerdo a la siguiente fórmula:

$$\text{Penalidad Diaria} = \frac{0.10 \times \text{monto vigente}}{F \times \text{plazo vigente en días}}$$

Donde:

F = 0.15 para plazos mayores a sesenta (60) días o;

F = 0.40 para plazos menores o iguales a sesenta (60) días.

El retraso se justifica a través de la solicitud de ampliación de plazo debidamente aprobado. Adicionalmente, se considera justificado el retraso y en consecuencia no se aplica penalidad, cuando EL CONTRATISTA acredite, de modo objetivamente sustentado, que el mayor tiempo transcurrido no le resulta imputable. En este último caso la calificación del retraso como justificado por parte de LA ENTIDAD no da lugar al pago de gastos generales ni costos directos de ningún tipo, conforme el numeral 162.5 del artículo 162 del Reglamento de la Ley de Contrataciones del Estado.

Adicionalmente a la penalidad por mora se aplicarán las siguientes penalidades:

Otras penalidades			
N°	Supuesto de aplicación de penalidad	Forma de cálculo	Procedimiento
1	Cuando el personal acreditado permanece menos de sesenta (60) días desde el inicio de su participación en la ejecución del contrato o del íntegro del plazo de ejecución, si este es menor a los sesenta (60) días, de conformidad con las disposiciones establecidas en el numeral 190.2 del artículo 190 del Reglamento.	[INCLUIR LA FORMA DE CÁLCULO, QUE NO PUEDE SER MENOR A LA MITAD DE UNA UNIDAD IMPOSITIVA TRIBUTARIA (0.5 UIT) NI MAYOR A UNA (1) UIT] por cada día de ausencia del personal en obra en el plazo previsto.	Según informe del [CONSIGNAR INSPECTOR O SUPERVISOR DE LA OBRA, SEGÚN CORRESPONDA].
2	En caso el contratista incumpla con su obligación de ejecutar la prestación con el personal acreditado o debidamente sustituido.	[INCLUIR LA FORMA DE CÁLCULO, QUE NO PUEDE SER MENOR A LA MITAD DE UNA UNIDAD IMPOSITIVA TRIBUTARIA (0.5 UIT) NI MAYOR A UNA (1) UIT] por cada día de ausencia del personal en obra.	Según informe del [CONSIGNAR INSPECTOR O SUPERVISOR DE LA OBRA, SEGÚN CORRESPONDA].
3	[INCLUIR OTRAS PENALIDADES, DE SER EL CASO]		



EMPRESA PRESTADORA DE SERVICIO DE SANEAMIENTO GRAU SA
ADJUDICACIÓN SIMPLIFICADA N° 009-2024-EPS GRAU S.A. -GG 1ERA CONVOCATORIA
CONTRATACIÓN PARA EL SERVICIO DE EJECUCIÓN DE LA OBRA: "RENOVACIÓN DE TUBERÍA, CONEXIONES DOMICILIARIAS DE AGUA POTABLE, CONEXIÓN DOMICILIARIA DE ALCANTARILLADO Y BUZÓN; EN EL (LA) SISTEMA DE AGUA POTABLE Y ALCANTARILLADO DEL AA.HH. SEÑOR DE LOS MILAGROS DISTRITO DE CASTILLA, PROVINCIA PIURA, DEPARTAMENTO PIURA"

En caso se haya autorizado el uso del cuaderno de obra físico, incluir la siguiente penalidad³³:

Otras penalidades			
N°	Supuesto de aplicación de penalidad	Forma de cálculo	Procedimiento
(...)	Si el contratista o su personal, no permite el acceso al cuaderno de obra al [CONSIGNAR INSPECTOR O SUPERVISOR DE LA OBRA, SEGÚN CORRESPONDA], impidiéndole anotar las ocurrencias.	Cinco por mil (5/1000) del monto de la valorización del periodo por cada día de dicho impedimento.	Según informe del [CONSIGNAR INSPECTOR O SUPERVISOR DE LA OBRA, SEGÚN CORRESPONDA].
Esta penalidad solo aplica si el cuaderno de obra es físico.			

Importante

De haberse previsto otras penalidades a las previstas, incluir los supuestos de aplicación de penalidad, la forma de cálculo de la penalidad para cada supuesto y el procedimiento mediante el cual se verifica el supuesto a penalizar, conforme el artículo 163 del Reglamento de la Ley de Contrataciones del Estado.

Estas penalidades se deducen de las valorizaciones o en la liquidación final, según corresponda; o si fuera necesario, se cobra del monto resultante de la ejecución de la garantía de fiel cumplimiento.

La penalidad por mora y las otras penalidades pueden alcanzar cada una un monto máximo equivalente al diez por ciento (10%) del monto del contrato vigente, o de ser el caso, del ítem que debió ejecutarse.

Cuando se llegue a cubrir el monto máximo de la penalidad por mora o el monto máximo para otras penalidades, LA ENTIDAD puede resolver el contrato por incumplimiento.

CLÁUSULA DÉCIMA SEXTA: RESOLUCIÓN DEL CONTRATO

Cualquiera de las partes puede resolver el contrato, de conformidad con el numeral 32.3 del artículo 32 y artículo 36 de la Ley de Contrataciones del Estado, y el artículo 164 de su Reglamento. De darse el caso, LA ENTIDAD procederá de acuerdo a lo establecido en los artículos 165 y 207 del Reglamento de la Ley de Contrataciones del Estado.

CLÁUSULA DÉCIMA SÉTIMA: RESPONSABILIDAD DE LAS PARTES

Cuando se resuelva el contrato por causas imputables a algunas de las partes, se debe resarcir los daños y perjuicios ocasionados, a través de la indemnización correspondiente. Ello no obsta la aplicación de las sanciones administrativas, penales y pecuniarias a que dicho incumplimiento diere lugar, en el caso que éstas correspondan.

Lo señalado precedentemente no exime a ninguna de las partes del cumplimiento de las demás obligaciones previstas en el presente contrato.

CLÁUSULA DÉCIMA OCTAVA: ANTICORRUPCIÓN

EL CONTRATISTA declara y garantiza no haber, directa o indirectamente, o tratándose de una persona jurídica a través de sus socios, integrantes de los órganos de administración, apoderados, representantes legales, funcionarios, asesores o personas vinculadas a las que se refiere el artículo 7 del Reglamento de la Ley de Contrataciones del Estado, ofrecido, negociado o

³³ De conformidad con el numeral 9.3 de la Directiva N° 009-2020-OSCE/PRE "Lineamientos para el uso del Cuaderno de Obra Digital", excepcionalmente, una Entidad, de manera previa a la convocatoria del procedimiento de selección de la contratación de una obra, puede solicitar autorización para usar un cuaderno de obra físico, cuando en el lugar donde se ejecuta la obra no haya acceso a internet. Para dicho efecto, debe presentar la respectiva solicitud, por cada contrato de obra, a través del formato previsto en el Anexo N° 1 de dicha Directiva.



EMPRESA PRESTADORA DE SERVICIO DE SANEAMIENTO GRAU SA
ADJUDICACIÓN SIMPLIFICADA N° 009-2024-EPS GRAU S.A. -GG 1ERA CONVOCATORIA
CONTRATACIÓN PARA EL SERVICIO DE EJECUCIÓN DE LA OBRA: "RENOVACIÓN DE TUBERÍA, CONEXIONES DOMICILIARIAS DE AGUA POTABLE, CONEXIÓN DOMICILIARIA DE ALCANTARILLADO Y BUZÓN; EN EL (LA) SISTEMA DE AGUA POTABLE Y ALCANTARILLADO DEL AA.HH. SEÑOR DE LOS MILAGROS DISTRITO DE CASTILLA, PROVINCIA PIURA, DEPARTAMENTO PIURA"

efectuado, cualquier pago o, en general, cualquier beneficio o incentivo ilegal en relación al contrato.

Asimismo, el CONTRATISTA se obliga a conducirse en todo momento, durante la ejecución del contrato, con honestidad, probidad, veracidad e integridad y de no cometer actos ilegales o de corrupción, directa o indirectamente o a través de sus socios, accionistas, participacionistas, integrantes de los órganos de administración, apoderados, representantes legales, funcionarios, asesores y personas vinculadas a las que se refiere el artículo 7 del Reglamento de la Ley de Contrataciones del Estado.

Además, EL CONTRATISTA se compromete a i) comunicar a las autoridades competentes, de manera directa y oportuna, cualquier acto o conducta ilícita o corrupta de la que tuviera conocimiento; y ii) adoptar medidas técnicas, organizativas y/o de personal apropiadas para evitar los referidos actos o prácticas.

Finalmente, EL CONTRATISTA se compromete a no colocar a los funcionarios públicos con los que deba interactuar, en situaciones reñidas con la ética. En tal sentido, reconoce y acepta la prohibición de ofrecerles a éstos cualquier tipo de obsequio, donación, beneficio y/o gratificación, ya sea de bienes o servicios, cualquiera sea la finalidad con la que se lo haga.

CLÁUSULA DÉCIMA NOVENA: MARCO LEGAL DEL CONTRATO

Sólo en lo no previsto en este contrato, en la Ley de Contrataciones del Estado y su Reglamento, en las directivas que emita el OSCE y demás normativa especial que resulte aplicable, serán de aplicación supletoria las disposiciones pertinentes del Código Civil vigente, cuando corresponda, y demás normas de derecho privado.

CLÁUSULA VIGÉSIMA: SOLUCIÓN DE CONTROVERSIAS³⁴

Las controversias que surjan entre las partes durante la ejecución del contrato se resuelven mediante conciliación o arbitraje, según el acuerdo de las partes.

Cualquiera de las partes tiene derecho a iniciar el arbitraje a fin de resolver dichas controversias dentro del plazo de caducidad previsto en la Ley de Contrataciones del Estado y su Reglamento.

Facultativamente, cualquiera de las partes tiene el derecho a solicitar una conciliación dentro del plazo de caducidad correspondiente, según lo señalado en el artículo 224 del Reglamento de la Ley de Contrataciones del Estado, sin perjuicio de recurrir al arbitraje, en caso no se llegue a un acuerdo entre ambas partes o se llegue a un acuerdo parcial. Las controversias sobre nulidad del contrato solo pueden ser sometidas a arbitraje.

El Laudo arbitral emitido es inapelable, definitivo y obligatorio para las partes desde el momento de su notificación, según lo previsto en el numeral 45.21 del artículo 45 de la Ley de Contrataciones del Estado.

Importante para la Entidad

³⁴ De acuerdo con el numeral 225.3 del artículo 225 del Reglamento, las partes pueden recurrir al arbitraje ad hoc cuando las controversias deriven de procedimientos de selección cuyo valor referencial sea menor o igual a cinco millones con 00/100 soles (S/ 5 000 000,00).



EMPRESA PRESTADORA DE SERVICIO DE SANEAMIENTO GRAU SA
ADJUDICACIÓN SIMPLIFICADA N° 009-2024-EPS GRAU S.A. -GG 1ERA CONVOCATORIA
CONTRATACIÓN PARA EL SERVICIO DE EJECUCIÓN DE LA OBRA: "RENOVACIÓN DE TUBERÍA, CONEXIONES DOMICILIARIAS DE AGUA POTABLE, CONEXIÓN DOMICILIARIA DE ALCANTARILLADO Y BUZÓN; EN EL (LA) SISTEMA DE AGUA POTABLE Y ALCANTARILLADO DEL AA.HH. SEÑOR DE LOS MILAGROS DISTRITO DE CASTILLA, PROVINCIA PIURA, DEPARTAMENTO PIURA"

De acuerdo con lo dispuesto en el numeral 243.4 del artículo 243 del Reglamento, la obligatoriedad de someter a Junta de Resolución de Disputas las controversias en los contratos de obra por montos superiores a veinte millones con 00/100 Soles (S/ 20 000 000,00), es obligatoria. Asimismo, el sometimiento de la solución de controversias a una Junta de Resolución de Disputas en los contratos cuyos montos sean iguales o menores a veinte millones con 00/100 Soles (S/ 20 000 000,00) es facultativa. En tal sentido, según lo previsto en el Anexo N° 2 de la Directiva N° 012-2019-OSCE/CD incluir la siguiente cláusula, según corresponda:

CLÁUSULA VIGÉSIMA PRIMERA: JUNTA DE RESOLUCIÓN DE DISPUTAS

Las partes acuerdan para la solución de las controversias derivadas del presente Contrato de Obra conformar una Junta de Resolución de Disputas (en adelante, la JRD) de acuerdo a las disposiciones de la Ley de Contrataciones del Estado, su Reglamento y las directivas que emita OSCE al respecto (en adelante, las "Normas Aplicables a la JRD"); encargando su organización y administración al [DENOMINACIÓN O RAZÓN SOCIAL DEL CENTRO DE ADMINISTRACIÓN DESIGNADO POR LAS PARTES AL CUAL ENCARGAN LA ORGANIZACIÓN DE LA JRD].

La JRD estará compuesta por [TRES (3) MIEMBROS / UN (1) MIEMBRO], los/el cual/es será/n designado/s conforme a las Normas Aplicables a la JRD.

Todas las controversias generadas entre las partes con ocasión al presente Contrato de Obra deben ser sometidas, en primer lugar, a la decisión de la JRD de conformidad con las Normas Aplicables a las JRD.

La decisión que emita la JRD es vinculante y, por tanto, de inmediato y obligatorio cumplimiento para las partes conforme a lo establecido en las Normas Aplicables a la JRD. El incumplimiento de la decisión otorga a la parte afectada la potestad de resolver el contrato, previo aviso requiriendo el cumplimiento.

En caso alguna de las Partes no esté de acuerdo con la decisión emitida por la JRD, podrá someter la controversia a arbitraje conforme a lo establecido en las Normas Aplicables a la JRD. Las Partes acuerdan que es condición obligatoria para el inicio del arbitraje el haber concluido de modo previo el procedimiento ante la JRD.

Si una Parte no manifiesta su disconformidad con una decisión emitida por la JRD en el plazo previsto en las Normas Aplicables a las JRD, entonces dicha decisión adquiere el carácter de definitiva y no podrá ser sometida a arbitraje. Si una Parte manifiesta su disconformidad con una decisión emitida por la JRD en el plazo previsto en las Normas Aplicables a las JRD, pero no inicia el arbitraje respectivo en el plazo previsto en dichas Normas, aquella adquiere la calidad de definitiva.

Incorporar o eliminar, según corresponda

CLÁUSULA VIGÉSIMA SEGUNDA: FACULTAD DE ELEVAR A ESCRITURA PÚBLICA

Cualquiera de las partes puede elevar el presente contrato a Escritura Pública corriendo con todos los gastos que demande esta formalidad.

CLÁUSULA VIGÉSIMA TERCERA: DOMICILIO PARA EFECTOS DE LA EJECUCIÓN CONTRACTUAL

Las partes declaran el siguiente domicilio para efecto de las notificaciones que se realicen durante la ejecución del presente contrato:

DOMICILIO DE LA ENTIDAD: [.....]

DOMICILIO DEL CONTRATISTA: [CONSIGNAR EL DOMICILIO SEÑALADO POR EL POSTOR GANADOR DE LA BUENA PRO AL PRESENTAR LOS REQUISITOS PARA EL PERFECCIONAMIENTO DEL CONTRATO]

La variación del domicilio aquí declarado de alguna de las partes debe ser comunicada a la otra parte, formalmente y por escrito, con una anticipación no menor de quince (15) días calendario.



EMPRESA PRESTADORA DE SERVICIO DE SANEAMIENTO GRAU SA
ADJUDICACIÓN SIMPLIFICADA N° 009-2024-EPS GRAU S.A. -GG 1ERA CONVOCATORIA
CONTRATACIÓN PARA EL SERVICIO DE EJECUCIÓN DE LA OBRA: "RENOVACIÓN DE TUBERÍA, CONEXIONES DOMICILIARIAS DE AGUA POTABLE, CONEXIÓN DOMICILIARIA DE ALCANTARILLADO Y BUZÓN; EN EL (LA) SISTEMA DE AGUA POTABLE Y ALCANTARILLADO DEL AA.HH. SEÑOR DE LOS MILAGROS DISTRITO DE CASTILLA, PROVINCIA PIURA, DEPARTAMENTO PIURA"

De acuerdo con las bases integradas, la oferta y las disposiciones del presente contrato, las partes lo firman por duplicado en señal de conformidad en la ciudad de [...] al [CONSIGNAR FECHA].

"LA ENTIDAD"

"EL CONTRATISTA"

Importante

Este documento puede firmarse digitalmente si ambas partes cuentan con firma digital, según la Ley N° 27269, Ley de Firmas y Certificados Digitales³⁵.

³⁵ Para mayor información sobre la normativa de firmas y certificados digitales ingresar a:
<https://www.indecopi.gob.pe/web/firmas-digitales/firmar-y-certificados-digitales>



EMPRESA PRESTADORA DE SERVICIO DE SANEAMIENTO GRAU SA
ADJUDICACIÓN SIMPLIFICADA N° 009-2024-EPS GRAU S.A. -GG 1ERA CONVOCATORIA
CONTRATACIÓN PARA EL SERVICIO DE EJECUCIÓN DE LA OBRA: "RENOVACIÓN DE TUBERÍA, CONEXIONES
DOMICILIARIAS DE AGUA POTABLE, CONEXIÓN DOMICILIARIA DE ALCANTARILLADO Y BUZÓN; EN EL (LA)
SISTEMA DE AGUA POTABLE Y ALCANTARILLADO DEL AA.HH. SEÑOR DE LOS MILAGROS DISTRITO DE CASTILLA,
PROVINCIA PIURA, DEPARTAMENTO PIURA"

CAPÍTULO VI CONSTANCIA DE PRESTACIÓN DE EJECUCIÓN DE OBRA

De conformidad con el artículo 169 del Reglamento, se deja expresa constancia de la culminación de la prestación derivada del contrato mencionado en el numeral 3 del presente documento.

1 DATOS DEL DOCUMENTO	Número del documento			
	Fecha de emisión del documento			
2 DATOS DEL CONTRATISTA	Nombre, denominación o razón social			
	RUC			
	EN CASO EL CONTRATISTA SEA UN CONSORCIO, ADEMÁS SE DEBERÁ REGISTRAR LA SIGUIENTE INFORMACIÓN:			
	Nombre o razón social del integrante del consorcio	RUC	%	Descripción de las obligaciones
3 DATOS DEL CONTRATO	Número del contrato			
	Tipo y número del procedimiento de selección			
	Descripción del objeto del contrato			
	Fecha de suscripción del contrato			
	Monto del contrato			
4 DATOS DE LA OBRA	Denominación de la obra			
	Ubicación de la obra (Región, Provincia y Distrito)			
	Nombres y apellidos del Supervisor de la Obra			
	Plazo de ejecución de la obra	Plazo original	días calendario	
		Ampliación(es) de plazo	días calendario	
		Total plazo	días calendario	
		Fecha de culminación de la obra		
		Fecha de recepción de la obra		
		Fecha de liquidación de la obra		
	Monto de la obra	Número de adicionales de obra		
		Monto total de los adicionales		
		Número de deductivos		
Monto total de los deductivos				



EMPRESA PRESTADORA DE SERVICIO DE SANEAMIENTO GRAU SA
ADJUDICACIÓN SIMPLIFICADA N° 009-2024-EPS GRAU S.A. -GG 1ERA CONVOCATORIA
CONTRATACIÓN PARA EL SERVICIO DE EJECUCIÓN DE LA OBRA: "RENOVACIÓN DE TUBERÍA, CONEXIONES DOMICILIARIAS DE AGUA POTABLE, CONEXIÓN DOMICILIARIA DE ALCANTARILLADO Y BUZÓN; EN EL (LA) SISTEMA DE AGUA POTABLE Y ALCANTARILLADO DEL AA.HH. SEÑOR DE LOS MILAGROS DISTRITO DE CASTILLA, PROVINCIA PIURA, DEPARTAMENTO PIURA"

		Monto total de la obra (sólo componente de obra)			
5 APLICACIÓN DE PENALIDADES	Monto de las penalidades por mora				
	Monto de otras penalidades				
	Monto total de las penalidades aplicadas				
6 SOLUCIÓN DE CONTROVERSIAS DEL CONTRATO	Junta de Resolución de Disputas	Si		No	
	Arbitraje	Si		No	
	N° de arbitrajes				
7 DATOS DE LA ENTIDAD	Nombre de la Entidad				
	RUC de la Entidad				
	Nombres y apellidos del funcionario que emite la constancia				
	Cargo que ocupa en la Entidad				
	Teléfono de contacto				
8					
NOMBRE, FIRMA Y SELLO DEL FUNCIONARIO COMPETENTE					



EMPRESA PRESTADORA DE SERVICIO DE SANEAMIENTO GRAU SA
ADJUDICACIÓN SIMPLIFICADA N° 009-2024-EPS GRAU S.A. -GG 1ERA CONVOCATORIA
CONTRATACIÓN PARA EL SERVICIO DE EJECUCIÓN DE LA OBRA: "RENOVACIÓN DE TUBERÍA, CONEXIONES
DOMICILIARIAS DE AGUA POTABLE, CONEXIÓN DOMICILIARIA DE ALCANTARILLADO Y BUZÓN; EN EL (LA)
SISTEMA DE AGUA POTABLE Y ALCANTARILLADO DEL AA.HH. SEÑOR DE LOS MILAGROS DISTRITO DE CASTILLA,
PROVINCIA PIURA, DEPARTAMENTO PIURA"

ANEXOS



EMPRESA PRESTADORA DE SERVICIO DE SANEAMIENTO GRAU SA
ADJUDICACIÓN SIMPLIFICADA N° 009-2024-EPS GRAU S.A. -GG 1ERA CONVOCATORIA
CONTRATACIÓN PARA EL SERVICIO DE EJECUCIÓN DE LA OBRA: "RENOVACIÓN DE TUBERÍA, CONEXIONES
DOMICILIARIAS DE AGUA POTABLE, CONEXIÓN DOMICILIARIA DE ALCANTARILLADO Y BUZÓN; EN EL (LA)
SISTEMA DE AGUA POTABLE Y ALCANTARILLADO DEL AA.HH. SEÑOR DE LOS MILAGROS DISTRITO DE CASTILLA,
PROVINCIA PIURA, DEPARTAMENTO PIURA"

ANEXO N° 1

DECLARACIÓN JURADA DE DATOS DEL POSTOR

Señores

COMITÉ DE SELECCIÓN

ADJUDICACIÓN SIMPLIFICADA N° 009-2024-EPS GRAU S.A. -GG 1ERA CONVOCATORIA

Presente.-

El que se suscribe, [...], postor y/o Representante Legal de [CONSIGNAR EN CASO DE SER PERSONA JURÍDICA], identificado con [CONSIGNAR TIPO DE DOCUMENTO DE IDENTIDAD] N° [CONSIGNAR NÚMERO DE DOCUMENTO DE IDENTIDAD], con poder inscrito en la localidad de [CONSIGNAR EN CASO DE SER PERSONA JURÍDICA] en la Ficha N° [CONSIGNAR EN CASO DE SER PERSONA JURÍDICA] Asiento N° [CONSIGNAR EN CASO DE SER PERSONA JURÍDICA], **DECLARO BAJO JURAMENTO** que la siguiente información se sujeta a la verdad:

Nombre, Denominación o Razón Social :			
Domicilio Legal :			
RUC :	Teléfono(s) :		
MYPE ³⁶		Sí	No
Correo electrónico :			

Autorización de notificación por correo electrónico:

Autorizo que se notifiquen al correo electrónico indicado las siguientes actuaciones:

1. Solicitud de reducción de la oferta económica.
2. Solicitud de subsanación de los requisitos para perfeccionar el contrato.
3. Solicitud para presentar los documentos para perfeccionar el contrato, según orden de prelación, de conformidad con lo previsto en el artículo 141 del Reglamento.
4. Respuesta a la solicitud de acceso al expediente de contratación.

Asimismo, me comprometo a remitir la confirmación de recepción, en el plazo máximo de dos (2) días hábiles de recibida la comunicación.

[CONSIGNAR CIUDAD Y FECHA]

.....
**Firma, Nombres y Apellidos del postor o
Representante legal, según corresponda**

Importante

La notificación dirigida a la dirección de correo electrónico consignada se entenderá válidamente efectuada cuando la Entidad reciba acuse de recepción.

³⁶ Esta información será verificada por la Entidad en la página web del Ministerio de Trabajo y Promoción del Empleo en la sección consulta de empresas acreditadas en el REMYPE en el link <http://www2.trabajo.gob.pe/servicios-en-linea-2-2/> y se tendrá en consideración, en caso el postor ganador de la buena pro solicite la retención del diez por ciento (10%) del monto del contrato, en calidad de garantía de fiel cumplimiento, según las condiciones previstas en el numeral 149.4 del artículo 149 y numeral 151.3 del artículo 151 del Reglamento. Asimismo, dicha información se tendrá en cuenta en caso de empate, conforme a lo previsto en el artículo 91 del Reglamento.



EMPRESA PRESTADORA DE SERVICIO DE SANEAMIENTO GRAU SA
ADJUDICACIÓN SIMPLIFICADA N° 009-2024-EPS GRAU S.A. -GG 1ERA CONVOCATORIA
CONTRATACIÓN PARA EL SERVICIO DE EJECUCIÓN DE LA OBRA: "RENOVACIÓN DE TUBERÍA, CONEXIONES
DOMICILIARIAS DE AGUA POTABLE, CONEXIÓN DOMICILIARIA DE ALCANTARILLADO Y BUZÓN; EN EL (LA)
SISTEMA DE AGUA POTABLE Y ALCANTARILLADO DEL AA.HH. SEÑOR DE LOS MILAGROS DISTRITO DE CASTILLA,
PROVINCIA PIURA, DEPARTAMENTO PIURA"

Importante

Cuando se trate de consorcios, la declaración jurada es la siguiente:

ANEXO N° 1

DECLARACIÓN JURADA DE DATOS DEL POSTOR

Señores

COMITÉ DE SELECCIÓN

ADJUDICACIÓN SIMPLIFICADA N° 009-2024-EPS GRAU S.A. -GG 1ERA CONVOCATORIA

Presente.-

El que se suscribe, [...], representante común del consorcio [CONSIGNAR EL NOMBRE DEL CONSORCIO], identificado con [CONSIGNAR TIPO DE DOCUMENTO DE IDENTIDAD] N° [CONSIGNAR NÚMERO DE DOCUMENTO DE IDENTIDAD], **DECLARO BAJO JURAMENTO** que la siguiente información se sujeta a la verdad:

Datos del consorciado 1			
Nombre, Denominación o Razón Social :			
Domicilio Legal :			
RUC :	Teléfono(s) :		
MYPE ³⁷		Sí	No
Correo electrónico :			

Datos del consorciado 2			
Nombre, Denominación o Razón Social :			
Domicilio Legal :			
RUC :	Teléfono(s) :		
MYPE ³⁸		Sí	No
Correo electrónico :			

Datos del consorciado ...			
Nombre, Denominación o Razón Social :			
Domicilio Legal :			
RUC :	Teléfono(s) :		
MYPE ³⁹		Sí	No
Correo electrónico :			

Autorización de notificación por correo electrónico:

Correo electrónico del consorcio:

³⁷ Esta información será verificada por la Entidad en la página web del Ministerio de Trabajo y Promoción del Empleo en la sección consulta de empresas acreditadas en el REMYPE en el link <http://www2.trabajo.gob.pe/servicios-en-linea-2-2/> y se tendrá en consideración, en caso el consorcio ganador de la buena pro solicite la retención del diez por ciento (10%) del monto del contrato, en calidad de garantía de fiel cumplimiento, según las condiciones previstas en el numeral 149.4 del artículo 149 y numeral 151.3 del artículo 151 del Reglamento. Asimismo, dicha información se tendrá en cuenta en caso de empate, conforme a lo previsto en el artículo 91 del Reglamento. Para dichos efectos, todos los integrantes del consorcio deben acreditar la condición de micro o pequeña empresa.

³⁸ Ibídem.

³⁹ Ibídem.



EMPRESA PRESTADORA DE SERVICIO DE SANEAMIENTO GRAU SA
ADJUDICACIÓN SIMPLIFICADA N° 009-2024-EPS GRAU S.A. -GG 1ERA CONVOCATORIA
CONTRATACIÓN PARA EL SERVICIO DE EJECUCIÓN DE LA OBRA: "RENOVACIÓN DE TUBERÍA, CONEXIONES
DOMICILIARIAS DE AGUA POTABLE, CONEXIÓN DOMICILIARIA DE ALCANTARILLADO Y BUZÓN; EN EL (LA)
SISTEMA DE AGUA POTABLE Y ALCANTARILLADO DEL AA.HH. SEÑOR DE LOS MILAGROS DISTRITO DE CASTILLA,
PROVINCIA PIURA, DEPARTAMENTO PIURA"

Autorizo que se notifiquen al correo electrónico indicado las siguientes actuaciones:

1. Solicitud de reducción de la oferta económica.
2. Solicitud de subsanación de los requisitos para perfeccionar el contrato.
3. Solicitud para presentar los documentos para perfeccionar el contrato, según orden de prelación, de conformidad con lo previsto en el artículo 141 del Reglamento.
4. Respuesta a la solicitud de acceso al expediente de contratación.

Asimismo, me comprometo a remitir la confirmación de recepción, en el plazo máximo de dos (2) días hábiles de recibida la comunicación.

[CONSIGNAR CIUDAD Y FECHA]

.....
**Firma, Nombres y Apellidos del representante
común del consorcio**

Importante

La notificación dirigida a la dirección de correo electrónico consignada se entenderá válidamente efectuada cuando la Entidad reciba acuse de recepción.



EMPRESA PRESTADORA DE SERVICIO DE SANEAMIENTO GRAU SA
ADJUDICACIÓN SIMPLIFICADA N° 009-2024-EPS GRAU S.A. -GG 1ERA CONVOCATORIA
CONTRATACIÓN PARA EL SERVICIO DE EJECUCIÓN DE LA OBRA: "RENOVACIÓN DE TUBERÍA, CONEXIONES
DOMICILIARIAS DE AGUA POTABLE, CONEXIÓN DOMICILIARIA DE ALCANTARILLADO Y BUZÓN; EN EL (LA)
SISTEMA DE AGUA POTABLE Y ALCANTARILLADO DEL AA.HH. SEÑOR DE LOS MILAGROS DISTRITO DE CASTILLA,
PROVINCIA PIURA, DEPARTAMENTO PIURA"

ANEXO N° 2

DECLARACIÓN JURADA (ART. 52 DEL REGLAMENTO DE LA LEY DE CONTRATACIONES DEL ESTADO)

Señores

COMITÉ DE SELECCIÓN

ADJUDICACIÓN SIMPLIFICADA N° 009-2024-EPS GRAU S.A. -GG 1ERA CONVOCATORIA

Presente.-

Mediante el presente el suscrito, postor y/o Representante Legal de [CONSIGNAR EN CASO DE SER PERSONA JURÍDICA], declaro bajo juramento:

- i. No haber incurrido y me obligo a no incurrir en actos de corrupción, así como a respetar el principio de integridad.
- ii. No tener impedimento para postular en el procedimiento de selección ni para contratar con el Estado, conforme al artículo 11 de la Ley de Contrataciones del Estado.
- iii. Conocer las sanciones contenidas en la Ley de Contrataciones del Estado y su Reglamento, así como las disposiciones aplicables de la Ley N° 27444, Ley del Procedimiento Administrativo General.
- iv. Participar en el presente proceso de contratación en forma independiente sin mediar consulta, comunicación, acuerdo, arreglo o convenio con ningún proveedor; y, conocer las disposiciones del Decreto Legislativo N° 1034, Decreto Legislativo que aprueba la Ley de Represión de Conductas Anticompetitivas.
- v. Conocer, aceptar y someterme a las bases, condiciones y reglas del procedimiento de selección.
- vi. Ser responsable de la veracidad de los documentos e información que presento en el presente procedimiento de selección.
- vii. Comprometerme a mantener la oferta presentada durante el procedimiento de selección y a perfeccionar el contrato, en caso de resultar favorecido con la buena pro.

[CONSIGNAR CIUDAD Y FECHA]

.....
**Firma, Nombres y Apellidos del postor o
Representante legal, según corresponda**

Importante

En el caso de consorcios, cada integrante debe presentar esta declaración jurada, salvo que sea presentada por el representante común del consorcio.



EMPRESA PRESTADORA DE SERVICIO DE SANEAMIENTO GRAU SA
ADJUDICACIÓN SIMPLIFICADA N° 009-2024-EPS GRAU S.A. -GG 1ERA CONVOCATORIA
CONTRATACIÓN PARA EL SERVICIO DE EJECUCIÓN DE LA OBRA: "RENOVACIÓN DE TUBERÍA, CONEXIONES
DOMICILIARIAS DE AGUA POTABLE, CONEXIÓN DOMICILIARIA DE ALCANTARILLADO Y BUZÓN; EN EL (LA)
SISTEMA DE AGUA POTABLE Y ALCANTARILLADO DEL AA.HH. SEÑOR DE LOS MILAGROS DISTRITO DE CASTILLA,
PROVINCIA PIURA, DEPARTAMENTO PIURA"

ANEXO N° 3

DECLARACIÓN JURADA DE CUMPLIMIENTO DEL EXPEDIENTE TÉCNICO

Señores

COMITÉ DE SELECCIÓN

ADJUDICACIÓN SIMPLIFICADA N° 009-2024-EPS GRAU S.A. -GG 1ERA CONVOCATORIA

Presente.-

Es grato dirigirme a usted, para hacer de su conocimiento que luego de haber examinado las bases y demás documentos del procedimiento de la referencia y, conociendo todos los alcances y las condiciones detalladas en dichos documentos, el postor que suscribe ofrece la ejecución de la obra [CONSIGNAR EL OBJETO DE LA CONVOCATORIA], de conformidad con el respectivo Expediente Técnico y las demás condiciones que se indican en el numeral 3.1 del Capítulo III de la sección específica de las bases y los documentos del procedimiento.

[CONSIGNAR CIUDAD Y FECHA]

.....
**Firma, Nombres y Apellidos del postor o
Representante legal o común, según corresponda**



EMPRESA PRESTADORA DE SERVICIO DE SANEAMIENTO GRAU SA
ADJUDICACIÓN SIMPLIFICADA N° 009-2024-EPS GRAU S.A. -GG 1ERA CONVOCATORIA
CONTRATACIÓN PARA EL SERVICIO DE EJECUCIÓN DE LA OBRA: "RENOVACIÓN DE TUBERÍA, CONEXIONES
DOMICILIARIAS DE AGUA POTABLE, CONEXIÓN DOMICILIARIA DE ALCANTARILLADO Y BUZÓN; EN EL (LA)
SISTEMA DE AGUA POTABLE Y ALCANTARILLADO DEL AA.HH. SEÑOR DE LOS MILAGROS DISTRITO DE CASTILLA,
PROVINCIA PIURA, DEPARTAMENTO PIURA"

ANEXO N° 4

DECLARACIÓN JURADA DE PLAZO DE EJECUCIÓN DE LA OBRA

Señores

COMITÉ DE SELECCIÓN

ADJUDICACIÓN SIMPLIFICADA N° 009-2024-EPS GRAU S.A. -GG 1ERA CONVOCATORIA

Presente.-

Mediante el presente, con pleno conocimiento de las condiciones que se exigen en las bases del procedimiento de la referencia, me comprometo a ejecutar la obra [CONSIGNAR LA DENOMINACIÓN DE LA CONVOCATORIA] en el plazo de [CONSIGNAR EL PLAZO OFERTADO, EL CUAL DEBE SER EXPRESADO EN DÍAS CALENDARIO] días calendario.

[CONSIGNAR CIUDAD Y FECHA]

.....
**Firma, Nombres y Apellidos del postor o
Representante legal o común, según corresponda**

Importante para la Entidad

- Cuando en el expediente de contratación establezca que la obra debe ejecutarse bajo la modalidad de ejecución llave en mano, considerar lo siguiente, según corresponda

*"Mediante el presente, con pleno conocimiento de las condiciones que se exigen en las bases del procedimiento de la referencia, me comprometo a ejecutar la obra [CONSIGNAR LA DENOMINACIÓN DE LA CONVOCATORIA], su equipamiento, mobiliario y montaje hasta la puesta en servicio, en el plazo de [CONSIGNAR EL PLAZO OFERTADO, EL CUAL DEBE ESTAR EXPRESADO EN DÍAS CALENDARIO] días calendario"*⁴⁰

*"Mediante el presente, con pleno conocimiento de las condiciones que se exigen en las bases del procedimiento de la referencia, me comprometo a ejecutar la obra [CONSIGNAR LA DENOMINACIÓN DE LA CONVOCATORIA], su equipamiento, mobiliario y montaje hasta la puesta en servicio, en el plazo de [CONSIGNAR EL PLAZO OFERTADO, EL CUAL DEBE ESTAR EXPRESADO EN DÍAS CALENDARIO] días calendario, y la ejecución de la operación asistida de la obra en el plazo de [CONSIGNAR EL PLAZO OFERTADO DE LA PRESTACIÓN ASISTIDA DE LA OBRA, EL CUAL DEBE ESTAR EXPRESADO EN DÍAS CALENDARIO] días calendario."*⁴¹

Incluir las disposiciones, según corresponda. Una vez culminada la elaboración de las bases, las notas que no se incorporen deben ser eliminadas.

⁴⁰ Este párrafo debe ser incluido en el caso de obras que se ejecuten bajo la modalidad de ejecución llave en mano que no incluya operación asistida.

⁴¹ Este párrafo debe ser incluido en el caso de obras que se ejecuten bajo la modalidad de ejecución llave en mano que incluya operación asistida.



EMPRESA PRESTADORA DE SERVICIO DE SANEAMIENTO GRAU SA
ADJUDICACIÓN SIMPLIFICADA N° 009-2024-EPS GRAU S.A. -GG 1ERA CONVOCATORIA
CONTRATACIÓN PARA EL SERVICIO DE EJECUCIÓN DE LA OBRA: "RENOVACIÓN DE TUBERÍA, CONEXIONES
DOMICILIARIAS DE AGUA POTABLE, CONEXIÓN DOMICILIARIA DE ALCANTARILLADO Y BUZÓN; EN EL (LA)
SISTEMA DE AGUA POTABLE Y ALCANTARILLADO DEL AA.HH. SEÑOR DE LOS MILAGROS DISTRITO DE CASTILLA,
PROVINCIA PIURA, DEPARTAMENTO PIURA"

ANEXO N° 5

PROMESA DE CONSORCIO

(Sólo para el caso en que un consorcio se presente como postor)

Señores

COMITÉ DE SELECCIÓN

ADJUDICACIÓN SIMPLIFICADA N° 009-2024-EPS GRAU S.A. -GG 1ERA CONVOCATORIA

Presente.-

Los suscritos declaramos expresamente que hemos convenido en forma irrevocable, durante el lapso que dure el procedimiento de selección, para presentar una oferta conjunta a la **ADJUDICACIÓN SIMPLIFICADA N°** [CONSIGNAR NOMENCLATURA DEL PROCEDIMIENTO].

Asimismo, en caso de obtener la buena pro, nos comprometemos a formalizar el contrato de consorcio, de conformidad con lo establecido por el artículo 140 del Reglamento de la Ley de Contrataciones del Estado, bajo las siguientes condiciones:

a) Integrantes del consorcio

1. [NOMBRE, DENOMINACIÓN O RAZÓN SOCIAL DEL CONSORCIADO 1].
2. [NOMBRE, DENOMINACIÓN O RAZÓN SOCIAL DEL CONSORCIADO 2].

b) Designamos a [CONSIGNAR NOMBRES Y APELLIDOS DEL REPRESENTANTE COMÚN], identificado con [CONSIGNAR TIPO DE DOCUMENTO DE IDENTIDAD] N° [CONSIGNAR NÚMERO DE DOCUMENTO DE IDENTIDAD], como representante común del consorcio para efectos de participar en todos los actos referidos al procedimiento de selección, suscripción y ejecución del contrato correspondiente con [CONSIGNAR NOMBRE DE LA ENTIDAD].

Asimismo, declaramos que el representante común del consorcio no se encuentra impedido, inhabilitado ni suspendido para contratar con el Estado.

c) Fijamos nuestro domicilio legal común en [.....].

d) Las obligaciones que corresponden a cada uno de los integrantes del consorcio son las siguientes:

1. OBLIGACIONES DE [NOMBRE, DENOMINACIÓN O RAZÓN SOCIAL DEL CONSORCIADO 1] [%]⁴²

[DESCRIBIR LAS OBLIGACIONES DEL CONSORCIADO 1]

2. OBLIGACIONES DE [NOMBRE, DENOMINACIÓN O RAZÓN SOCIAL DEL CONSORCIADO 2] [%]⁴³

[DESCRIBIR LAS OBLIGACIONES DEL CONSORCIADO 2]

TOTAL OBLIGACIONES

100%⁴⁴

⁴² Consignar únicamente el porcentaje total de las obligaciones, el cual debe ser expresado en número entero, sin decimales.

⁴³ Consignar únicamente el porcentaje total de las obligaciones, el cual debe ser expresado en número entero, sin decimales.

⁴⁴ Este porcentaje corresponde a la sumatoria de los porcentajes de las obligaciones de cada uno de los integrantes del consorcio.



EMPRESA PRESTADORA DE SERVICIO DE SANEAMIENTO GRAU SA
ADJUDICACIÓN SIMPLIFICADA N° 009-2024-EPS GRAU S.A. -GG 1ERA CONVOCATORIA
CONTRATACIÓN PARA EL SERVICIO DE EJECUCIÓN DE LA OBRA: "RENOVACIÓN DE TUBERÍA, CONEXIONES
DOMICILIARIAS DE AGUA POTABLE, CONEXIÓN DOMICILIARIA DE ALCANTARILLADO Y BUZÓN; EN EL (LA)
SISTEMA DE AGUA POTABLE Y ALCANTARILLADO DEL AA.HH. SEÑOR DE LOS MILAGROS DISTRITO DE CASTILLA,
PROVINCIA PIURA, DEPARTAMENTO PIURA"

[CONSIGNAR CIUDAD Y FECHA]

.....
Consortiado 1
Nombres, apellidos y firma del Consortiado 1
o de su Representante Legal
Tipo y N° de Documento de Identidad

.....
Consortiado 2
Nombres, apellidos y firma del Consortiado 2
o de su Representante Legal
Tipo y N° de Documento de Identidad

Importante

De conformidad con el artículo 52 del Reglamento, las firmas de los integrantes del consorcio deben ser legalizadas.



EMPRESA PRESTADORA DE SERVICIO DE SANEAMIENTO GRAU SA
ADJUDICACIÓN SIMPLIFICADA N° 009-2024-EPS GRAU S.A. -GG 1ERA CONVOCATORIA
CONTRATACIÓN PARA EL SERVICIO DE EJECUCIÓN DE LA OBRA: "RENOVACIÓN DE TUBERÍA, CONEXIONES DOMICILIARIAS DE AGUA POTABLE, CONEXIÓN DOMICILIARIA DE ALCANTARILLADO Y BUZÓN; EN EL (LA) SISTEMA DE AGUA POTABLE Y ALCANTARILLADO DEL AA.HH. SEÑOR DE LOS MILAGROS DISTRITO DE CASTILLA, PROVINCIA PIURA, DEPARTAMENTO PIURA"

Importante para la Entidad

En caso de la contratación de la ejecución de una obra bajo el sistema a precios unitarios incluir el siguiente anexo:

Esta nota deberá ser eliminada una vez culminada la elaboración de las bases

ANEXO N° 6

PRECIO DE LA OFERTA

ÍTEM N° [INDICAR NÚMERO]

Señores

COMITÉ DE SELECCIÓN

ADJUDICACIÓN SIMPLIFICADA N° 009-2024-EPS GRAU S.A. -GG 1ERA CONVOCATORIA

Presente.-

Es grato dirigirme a usted, para hacer de su conocimiento que, de acuerdo con las bases, mi oferta es la siguiente:

[INCLUIR LA ESTRUCTURA DEL PRESUPUESTO DE OBRA, A FIN DE QUE EL POSTOR CONSIGNE LOS PRECIOS UNITARIOS Y EL PRECIO TOTAL DE SU OFERTA, TAL COMO SE MUESTRA DE MANERA REFERENCIAL EN EL SIGUIENTE EJEMPLO:

N° ITEM	PARTIDA	UNIDAD	METRADO	PU	SUB TOTAL

1	Total costo directo (A)				
2	Gastos generales				
2.1	Gastos fijos				
2.2	Gastos variables				
	Total gastos generales (B)				
3	Utilidad (C)				
	SUBTOTAL (A+B+C)				
4	IGV ⁴⁵				
5	Monto total de la oferta				

...]

El precio de la oferta en [CONSIGNAR LA MONEDA DE LA CONVOCATORIA] incluye todos los tributos, seguros, transporte, inspecciones, pruebas y, de ser el caso, los costos laborales conforme a la legislación vigente, así como cualquier otro concepto que pueda tener incidencia sobre el costo de la obra a ejecutar; excepto la de aquellos postores que gocen de alguna exoneración legal, no incluirán en el precio de su oferta los tributos respectivos.

[CONSIGNAR CIUDAD Y FECHA]

⁴⁵ Para el cálculo del IGV, aplica el redondeo previsto en la Resolución de Superintendencia SUNAT N° 025-2000/SUNAT o norma que la reemplace. En ese sentido, el porcentaje se calcula considerando dos (2) decimales. Para efectos del redondeo i) Si el primer decimal siguiente es inferior a cinco (5), el valor permanecerá igual, suprimiéndose los decimales posteriores y ii) Si el primer decimal siguiente es igual o superior a cinco (5), el valor será incrementado en un centésimo.



EMPRESA PRESTADORA DE SERVICIO DE SANEAMIENTO GRAU SA
ADJUDICACIÓN SIMPLIFICADA N° 009-2024-EPS GRAU S.A. -GG 1ERA CONVOCATORIA
CONTRATACIÓN PARA EL SERVICIO DE EJECUCIÓN DE LA OBRA: "RENOVACIÓN DE TUBERÍA, CONEXIONES DOMICILIARIAS DE AGUA POTABLE, CONEXIÓN DOMICILIARIA DE ALCANTARILLADO Y BUZÓN; EN EL (LA) SISTEMA DE AGUA POTABLE Y ALCANTARILLADO DEL AA.HH. SEÑOR DE LOS MILAGROS DISTRITO DE CASTILLA, PROVINCIA PIURA, DEPARTAMENTO PIURA"

**Firma, Nombres y Apellidos del postor o
Representante legal o común, según corresponda**

Importante

- En caso que el postor reduzca su oferta, según lo previsto en el artículo 68 del Reglamento, debe presentar nuevamente este Anexo.
- El postor que goce de alguna exoneración legal, debe indicar que su oferta no incluye el tributo materia de la exoneración, debiendo incluir el siguiente texto:
"Mi oferta no incluye [CONSIGNAR EL TRIBUTO MATERIA DE LA EXONERACIÓN]".
- El análisis de precios unitarios y el detalle de los gastos generales fijos y variables no se presentan en la oferta, sino para el perfeccionamiento del contrato.

Importante para la Entidad

- A fin de facilitar la labor del órgano encargado de las contrataciones o comité de selección, según corresponda, se recomienda publicar conjuntamente con las bases un archivo en Excel del presupuesto de la obra conforme el expediente técnico a fin de que los postores puedan utilizarlo al momento de elaborar su oferta. En tal caso, consignar lo siguiente:
"Adicionalmente al documento escaneado del presente anexo, el postor puede adjuntar el archivo en Excel del presupuesto de la obra (que fue publicado conjuntamente con las bases), completando la información que sustenta el precio de su oferta. En caso de divergencia prevalece el documento escaneado del precio de la oferta".
- En caso de procedimientos según relación de ítems, consignar lo siguiente:
"El postor debe presentar el precio de su oferta en forma independiente, en los ítems que se presente".
- En caso de contratación de obras por paquete, consignar lo siguiente:
"El postor debe presentar el precio de su oferta con el detalle de cada obra incluida en el paquete".
- En caso de contrataciones que conllevan la ejecución de prestaciones accesorias, consignar lo siguiente:
"El postor debe detallar en el precio de su oferta, el monto correspondiente a la prestación principal y las prestaciones accesorias".
- Si durante la fase de actos preparatorios, las Entidades advierten que es posible la participación de proveedores que gozan del beneficio de la exoneración del IGV prevista en la Ley N° 27037, Ley de Promoción de la Inversión en la Amazonía, consignar lo siguiente:
"La oferta de los postores que presenten la Declaración Jurada de cumplimiento de condiciones para la aplicación de la exoneración del IGV (Anexo N° 7), debe encontrarse dentro de los límites del valor referencial sin IGV".

Incluir las disposiciones, según corresponda. Una vez culminada la elaboración de las bases, las notas que no se incorporen deben ser eliminadas



EMPRESA PRESTADORA DE SERVICIO DE SANEAMIENTO GRAU SA
ADJUDICACIÓN SIMPLIFICADA N° 009-2024-EPS GRAU S.A. -GG 1ERA CONVOCATORIA
CONTRATACIÓN PARA EL SERVICIO DE EJECUCIÓN DE LA OBRA: "RENOVACIÓN DE TUBERÍA, CONEXIONES DOMICILIARIAS DE AGUA POTABLE, CONEXIÓN DOMICILIARIA DE ALCANTARILLADO Y BUZÓN; EN EL (LA) SISTEMA DE AGUA POTABLE Y ALCANTARILLADO DEL AA.HH. SEÑOR DE LOS MILAGROS DISTRITO DE CASTILLA, PROVINCIA PIURA, DEPARTAMENTO PIURA"

Importante para la Entidad

En caso de la contratación de la ejecución de una obra bajo el sistema a suma alzada incluir el siguiente anexo:

Esta nota deberá ser eliminada una vez culminada la elaboración de las bases

ANEXO N° 6

PRECIO DE LA OFERTA

ÍTEM N° [INDICAR NÚMERO]

Señores

COMITÉ DE SELECCIÓN

ADJUDICACIÓN SIMPLIFICADA N° 009-2024-EPS GRAU S.A. -GG 1ERA CONVOCATORIA

Presente.-

Es grato dirigirme a usted, para hacer de su conocimiento que, de acuerdo con las bases, mi oferta es la siguiente:

CONCEPTO	PRECIO TOTAL
TOTAL	

El precio de la oferta [CONSIGNAR LA MONEDA DE LA CONVOCATORIA] incluye todos los tributos, seguros, transporte, inspecciones, pruebas y, de ser el caso, los costos laborales conforme a la legislación vigente, así como cualquier otro concepto que pueda tener incidencia sobre el costo de la obra a ejecutar; excepto la de aquellos postores que gocen de alguna exoneración legal, no incluirán en el precio de su oferta los tributos respectivos.

[CONSIGNAR CIUDAD Y FECHA]

.....
**Firma, Nombres y Apellidos del postor o
Representante legal o común, según corresponda**

Importante

- El postor debe adjuntar el desagregado de partidas que sustenta su oferta, tal como se muestra de manera referencial en el siguiente ejemplo:

N° ITEM	PARTIDA	UNIDAD	METRADO	PU	SUB TOTAL
1	Total costo directo (A)				
2	Gastos generales				



EMPRESA PRESTADORA DE SERVICIO DE SANEAMIENTO GRAU SA
ADJUDICACIÓN SIMPLIFICADA N° 009-2024-EPS GRAU S.A. -GG 1ERA CONVOCATORIA
CONTRATACIÓN PARA EL SERVICIO DE EJECUCIÓN DE LA OBRA: "RENOVACIÓN DE TUBERÍA, CONEXIONES DOMICILIARIAS DE AGUA POTABLE, CONEXIÓN DOMICILIARIA DE ALCANTARILLADO Y BUZÓN; EN EL (LA) SISTEMA DE AGUA POTABLE Y ALCANTARILLADO DEL AA.HH. SEÑOR DE LOS MILAGROS DISTRITO DE CASTILLA, PROVINCIA PIURA, DEPARTAMENTO PIURA"

2.1	Gastos fijos	
2.2	Gastos variables	
	Total gastos generales (B)	
3	Utilidad (C)	
	SUBTOTAL (A+B+C)	
4	IGV ⁴⁶	
5	Monto total de la oferta	

- En caso que el postor reduzca su oferta, según lo previsto en el artículo 68 del Reglamento, debe presentar nuevamente este Anexo.
- El postor que goce de alguna exoneración legal, debe indicar que su oferta no incluye el tributo materia de la exoneración, debiendo incluir el siguiente texto:
"Mi oferta no incluye [CONSIGNAR EL TRIBUTO MATERIA DE LA EXONERACIÓN]".
- De ser el caso, el análisis de precios unitarios y el detalle de los gastos generales fijos y variables no se presentan en la oferta, sino para el perfeccionamiento del contrato.

Importante para la Entidad

- A fin de facilitar la labor del órgano encargado de las contrataciones o comité de selección, según corresponda, se recomienda publicar conjuntamente con las bases un archivo en Excel del presupuesto de la obra conforme el expediente técnico a fin de que los postores puedan utilizarlo al momento de elaborar su oferta. En tal caso, consignar lo siguiente:

"Adicionalmente al documento escaneado del presente anexo, el postor puede adjuntar el archivo en Excel del presupuesto de la obra (que fue publicado conjuntamente con las bases), completando la información que sustenta el precio de su oferta. En caso de divergencia prevalece el documento escaneado del precio de la oferta".

- En caso de procedimientos según relación de ítems, consignar lo siguiente:

"El postor debe presentar el precio de su oferta en forma independiente, en los ítems que se presente".

- En caso de contratación de obras por paquete, consignar lo siguiente:

"El postor debe presentar el precio de su oferta con el detalle de cada obra incluida en el paquete".

- En caso de contrataciones que conllevan la ejecución de prestaciones accesorias, consignar lo siguiente:

"El postor debe detallar en el precio de su oferta, el monto correspondiente a la prestación principal y las prestaciones accesorias".

- Si durante la fase de actos preparatorios, las Entidades advierten que es posible la participación de proveedores que gozan del beneficio de la exoneración del IGV prevista en la Ley N° 27037, Ley de Promoción de la Inversión en la Amazonía, consignar lo siguiente:

"La oferta de los postores que presenten la Declaración Jurada de cumplimiento de condiciones para la aplicación de la exoneración del IGV (**Anexo N° 7**), debe encontrarse dentro de los límites del valor referencial sin IGV".

⁴⁶ Para el cálculo del IGV, aplica el redondeo previsto en la Resolución de Superintendencia SUNAT N° 025-2000/SUNAT o norma que la reemplace. En ese sentido, el porcentaje se calcula considerando dos (2) decimales. Para efectos del redondeo i) Si el primer decimal siguiente es inferior a cinco (5), el valor permanecerá igual, suprimiéndose los decimales posteriores y ii) Si el primer decimal siguiente es igual o superior a cinco (5), el valor será incrementado en un centésimo.



EMPRESA PRESTADORA DE SERVICIO DE SANEAMIENTO GRAU SA
ADJUDICACIÓN SIMPLIFICADA N° 009-2024-EPS GRAU S.A. -GG 1ERA CONVOCATORIA
CONTRATACIÓN PARA EL SERVICIO DE EJECUCIÓN DE LA OBRA: "RENOVACIÓN DE TUBERÍA, CONEXIONES DOMICILIARIAS DE AGUA POTABLE, CONEXIÓN DOMICILIARIA DE ALCANTARILLADO Y BUZÓN; EN EL (LA) SISTEMA DE AGUA POTABLE Y ALCANTARILLADO DEL AA.HH. SEÑOR DE LOS MILAGROS DISTRITO DE CASTILLA, PROVINCIA PIURA, DEPARTAMENTO PIURA"

Incluir las disposiciones, según corresponda. Una vez culminada la elaboración de las bases, las notas que no se incorporen deben ser eliminadas

Importante para la Entidad

En caso de la contratación de la ejecución de una obra bajo el esquema mixto de suma alzada y precios unitarios incluir el siguiente anexo:

Esta nota deberá ser eliminada una vez culminada la elaboración de las bases

ANEXO N° 6

PRECIO DE LA OFERTA

ÍTEM N° [INDICAR NÚMERO]

Señores

COMITÉ DE SELECCIÓN

ADJUDICACIÓN SIMPLIFICADA N° 009-2024-EPS GRAU S.A. -GG 1ERA CONVOCATORIA

Presente.-

Es grato dirigirme a usted, para hacer de su conocimiento que, de acuerdo con las bases, mi oferta es la siguiente:

[INCLUIR LA ESTRUCTURA DEL PRESUPUESTO DE OBRA EXTRAIDA DEL EXPEDIENTE TÉCNICO DE LOS COMPONENTES, CUYAS CANTIDADES Y MAGNITUDES ESTÁN DEFINIDAS, A FIN DE QUE EL POSTOR CONSIGNE LOS PRECIOS UNITARIOS Y EL PRECIO TOTAL DE SU OFERTA, TAL COMO SE MUESTRA DE MANERA REFERENCIAL EN EL SIGUIENTE EJEMPLO:

OFERTA A PRECIOS UNITARIOS DE LOS COMPONENTES SIGUIENTES:

N° ITEM	PARTIDA	UNIDAD	METRADO	PU	SUB TOTAL

1	Total costo directo (A)	
2	Gastos generales	
2.1	Gastos fijos	
2.2	Gastos variables	
	Total gastos generales (B)	
3	Utilidad (C)	
	SUBTOTAL (A+B+C)	
4	IGV ⁴⁷	
5	Monto del componente a precios unitarios	

OFERTA A SUMA ALZADA DE LOS COMPONENTES SIGUIENTES:

CONCEPTO	PRECIO
Monto del componente a suma alzada	

⁴⁷ Para el cálculo del IGV, aplica el redondeo previsto en la Resolución de Superintendencia SUNAT N° 025-2000/SUNAT o norma que la reemplaze. En ese sentido, el porcentaje se calcula considerando dos (2) decimales. Para efectos del redondeo i) Si el primer decimal siguiente es inferior a cinco (5), el valor permanecerá igual, suprimiéndose los decimales posteriores y ii) Si el primer decimal siguiente es igual o superior a cinco (5), el valor será incrementado en un centésimo.



EMPRESA PRESTADORA DE SERVICIO DE SANEAMIENTO GRAU SA
ADJUDICACIÓN SIMPLIFICADA N° 009-2024-EPS GRAU S.A. -GG 1ERA CONVOCATORIA
CONTRATACIÓN PARA EL SERVICIO DE EJECUCIÓN DE LA OBRA: "RENOVACIÓN DE TUBERÍA, CONEXIONES
DOMICILIARIAS DE AGUA POTABLE, CONEXIÓN DOMICILIARIA DE ALCANTARILLADO Y BUZÓN; EN EL (LA)
SISTEMA DE AGUA POTABLE Y ALCANTARILLADO DEL AA.HH. SEÑOR DE LOS MILAGROS DISTRITO DE CASTILLA,
PROVINCIA PIURA, DEPARTAMENTO PIURA"

Asimismo, el postor debe adjuntar el desagregado de partidas que sustenta su oferta a suma alzada, tal como se muestra de manera referencial en el siguiente ejemplo:

N° ITEM	PARTIDA	UNIDAD	METRADO	PU	SUB TOTAL

1	Total costo directo (A)	
2	Gastos generales	
2.1	Gastos fijos	
2.2	Gastos variables	
	Total gastos generales (B)	
3	Utilidad (C)	
	SUBTOTAL (A+B+C)	
4	IGV ⁴⁸	
5	Monto de la oferta a suma alzada	

Monto total de la oferta	
--------------------------	--

El precio de la oferta [CONSIGNAR LA MONEDA DE LA CONVOCATORIA] incluye todos los tributos, seguros, transporte, inspecciones, pruebas y, de ser el caso, los costos laborales conforme a la legislación vigente, así como cualquier otro concepto que pueda tener incidencia sobre el costo de la obra a ejecutar; excepto la de aquellos postores que gocen de alguna exoneración legal, no incluirán en el precio de su oferta los tributos respectivos.

[CONSIGNAR CIUDAD Y FECHA]

.....
**Firma, Nombres y Apellidos del postor o
Representante legal o común, según corresponda**

Importante

- En caso que el postor reduzca su oferta, según lo previsto en el artículo 68 del Reglamento, debe presentar nuevamente este Anexo.
- El postor que goce de alguna exoneración legal, debe indicar que su oferta no incluye el tributo materia de la exoneración.
"Mi oferta no incluye [CONSIGNAR EL TRIBUTO MATERIA DE LA EXONERACIÓN]".
- El análisis de precios unitarios y el detalle de los gastos generales fijos y variables no se presentan en la oferta, sino para el perfeccionamiento del contrato.

⁴⁸ Para el cálculo del IGV, aplica el redondeo previsto en la Resolución de Superintendencia SUNAT N° 025-2000/SUNAT o norma que la reemplace. En ese sentido, el porcentaje se calcula considerando dos (2) decimales. Para efectos del redondeo i) Si el primer decimal siguiente es inferior a cinco (5), el valor permanecerá igual, suprimiéndose los decimales posteriores y ii) Si el primer decimal siguiente es igual o superior a cinco (5), el valor será incrementado en un centésimo.



Importante para la Entidad

- A fin de facilitar la labor del órgano encargado de las contrataciones o comité de selección, según corresponda, se recomienda publicar conjuntamente con las bases un archivo en Excel del presupuesto de la obra conforme el expediente técnico a fin de que los postores puedan utilizarlo al momento de elaborar su oferta. En tal caso, consignar lo siguiente:

"Adicionalmente al documento escaneado del presente anexo, el postor puede adjuntar el archivo en Excel del presupuesto de la obra (que fue publicado conjuntamente con las bases), completando la información que sustenta el precio de su oferta. En caso de divergencia prevalece el documento escaneado del precio de la oferta".

- En caso de procedimientos según relación de ítems, consignar lo siguiente:

"El postor debe presentar el precio de su oferta en forma independiente, en los ítems que se presente".

- En caso de contratación de obras por paquete, consignar lo siguiente:

"El postor debe presentar el precio de su oferta con el detalle de cada obra incluida en el paquete".

- En caso de contrataciones que conllevan la ejecución de prestaciones accesorias, consignar lo siguiente:

"El postor debe detallar en el precio de su oferta, el monto correspondiente a la prestación principal y las prestaciones accesorias".

- Si durante la fase de actos preparatorios, las Entidades advierten que es posible la participación de proveedores que gozan del beneficio de la exoneración del IGV prevista en la Ley N° 27037, Ley de Promoción de la Inversión en la Amazonía, consignar lo siguiente:

*"La oferta de los postores que presenten la Declaración Jurada de cumplimiento de condiciones para la aplicación de la exoneración del IGV (**Anexo N° 8**), debe encontrarse dentro de los límites del valor referencial sin IGV".*

Incluir las disposiciones, según corresponda. Una vez culminada la elaboración de las bases, las notas que no se incorporen deben ser eliminadas



EMPRESA PRESTADORA DE SERVICIO DE SANEAMIENTO GRAU SA
ADJUDICACIÓN SIMPLIFICADA N° 009-2024-EPS GRAU S.A. -GG 1ERA CONVOCATORIA
CONTRATACIÓN PARA EL SERVICIO DE EJECUCIÓN DE LA OBRA: "RENOVACIÓN DE TUBERÍA, CONEXIONES
DOMICILIARIAS DE AGUA POTABLE, CONEXIÓN DOMICILIARIA DE ALCANTARILLADO Y BUZÓN; EN EL (LA)
SISTEMA DE AGUA POTABLE Y ALCANTARILLADO DEL AA.HH. SEÑOR DE LOS MILAGROS DISTRITO DE CASTILLA,
PROVINCIA PIURA, DEPARTAMENTO PIURA"

Importante para la Entidad

Si durante la fase de actos preparatorios, las Entidades advierten que es posible la participación de proveedores que gozan del beneficio de la exoneración del IGV prevista en la Ley N° 27037, Ley de Promoción de la Inversión en la Amazonía, incluir el siguiente anexo:

Esta nota deberá ser eliminada una vez culminada la elaboración de las bases.

ANEXO N° 7

DECLARACIÓN JURADA DE CUMPLIMIENTO DE CONDICIONES PARA LA APLICACIÓN DE LA EXONERACIÓN DEL IGV

Señores

COMITÉ DE SELECCIÓN

ADJUDICACIÓN SIMPLIFICADA N° 009-2024-EPS GRAU S.A. -GG 1ERA CONVOCATORIA

Presente.-

Mediante el presente el suscrito, postor y/o Representante Legal de [CONSIGNAR EN CASO DE SER PERSONA JURÍDICA], declaro bajo juramento que gozo del beneficio de la exoneración del IGV previsto en la Ley N° 27037, Ley de Promoción de la Inversión en la Amazonía, dado que cumplo con las condiciones siguientes:

- 1.- Que el domicilio fiscal de la empresa⁴⁹ se encuentra ubicada en la Amazonía y coincide con el lugar establecido como sede central (donde tiene su administración y lleva su contabilidad);
- 2.- Que la empresa se encuentra inscrita en las Oficinas Registrales de la Amazonía (exigible en caso de personas jurídicas);
- 3.- Que, al menos el setenta por ciento (70%) de los activos fijos de la empresa se encuentran en la Amazonía; y
- 4.- Que la empresa no ejecuta obras fuera de la Amazonía.

[CONSIGNAR CIUDAD Y FECHA]

.....
**Firma, Nombres y Apellidos del postor o
Representante legal, según corresponda**

Importante

Cuando se trate de consorcios, esta declaración jurada será presentada por cada uno de los integrantes del consorcio, salvo que se trate de consorcios con contabilidad independiente, en cuyo caso debe ser suscrita por el representante común, debiendo indicar su condición de consorcio con contabilidad independiente y el número de RUC del consorcio.

⁴⁹ En el artículo 1 del "Reglamento de las Disposiciones Tributarias contenidas en la Ley de Promoción de la Inversión en la Amazonía" se define como "empresa" a las "Personas naturales, sociedades conyugales, sucesiones indivisas y personas consideradas jurídicas por la Ley del Impuesto a la Renta, generadoras de rentas de tercera categoría, ubicadas en la Amazonía. Las sociedades conyugales son aquéllas que ejerzan la opción prevista en el Artículo 16 de la Ley del Impuesto a la Renta."



EMPRESA PRESTADORA DE SERVICIO DE SANEAMIENTO GRAU SA
ADJUDICACIÓN SIMPLIFICADA N° 009-2024-EPS GRAU S.A. -GG 1ERA CONVOCATORIA
CONTRATACIÓN PARA EL SERVICIO DE EJECUCIÓN DE LA OBRA: "RENOVACIÓN DE TUBERÍA, CONEXIONES
DOMICILIARIAS DE AGUA POTABLE, CONEXIÓN DOMICILIARIA DE ALCANTARILLADO Y BUZÓN; EN EL (LA)
SISTEMA DE AGUA POTABLE Y ALCANTARILLADO DEL AA.HH. SEÑOR DE LOS MILAGROS DISTRITO DE CASTILLA,
PROVINCIA PIURA, DEPARTAMENTO PIURA"

ANEXO N° 8

**SOLICITUD DE BONIFICACIÓN DEL DIEZ POR CIENTO (10%) POR OBRAS EJECUTADAS
FUERA DE LA PROVINCIA DE LIMA Y CALLAO
(DE SER EL CASO, SOLO PRESENTAR ESTA SOLICITUD EN EL ÍTEM [INCLUIR EN CASO
CORRESPONDA, EN PROCEDIMIENTOS POR RELACIÓN DE ÍTEMS, CONSIGNANDO EL N°
DEL ÍTEM O ÍTEMS CUYO VALOR REFERENCIAL NO SUPERA LOS NOVECIENTOS MIL SOLES
(S/ 900,000.00)])**

Señores

COMITÉ DE SELECCIÓN

ADJUDICACIÓN SIMPLIFICADA N° 009-2024-EPS GRAU S.A. -GG 1ERA CONVOCATORIA

Presente.-

Mediante el presente el suscrito, postor y/o Representante Legal de [CONSIGNAR EN CASO DE SER PERSONA JURIDICA], solicito la asignación de la bonificación del diez por ciento (10%) sobre el puntaje total en [CONSIGNAR EL ÍTEM O ÍTEMS, SEGÚN CORRESPONDA, EN LOS QUE SE SOLICITA LA BONIFICACIÓN] debido a que el domicilio de mi representada se encuentra ubicado en la provincia o provincia colindante donde se ejecuta la obra.

[CONSIGNAR CIUDAD Y FECHA]

.....
**Firma, Nombres y Apellidos del postor o
Representante legal, según corresponda**

Importante

- Para asignar la bonificación, el órgano encargado de las contrataciones o comité de selección, según corresponda, verifica el domicilio consignado por el postor en el Registro Nacional de Proveedores (RNP).
- Para que el postor pueda acceder a la bonificación, debe cumplir con las condiciones establecidas en el literal f) del artículo 50 del Reglamento.



EMPRESA PRESTADORA DE SERVICIO DE SANEAMIENTO GRAU SA
ADJUDICACIÓN SIMPLIFICADA N° 009-2024-EPS GRAU S.A. -GG 1ERA CONVOCATORIA
CONTRATACIÓN PARA EL SERVICIO DE EJECUCIÓN DE LA OBRA: "RENOVACIÓN DE TUBERÍA, CONEXIONES
DOMICILIARIAS DE AGUA POTABLE, CONEXIÓN DOMICILIARIA DE ALCANTARILLADO Y BUZÓN; EN EL (LA)
SISTEMA DE AGUA POTABLE Y ALCANTARILLADO DEL AA.HH. SEÑOR DE LOS MILAGROS DISTRITO DE CASTILLA,
PROVINCIA PIURA, DEPARTAMENTO PIURA"

Importante

Cuando se trate de consorcios, la declaración jurada es la siguiente:

ANEXO N° 8

**SOLICITUD DE BONIFICACIÓN DEL DIEZ POR CIENTO (10%) POR OBRAS EJECUTADAS
FUERA DE LA PROVINCIA DE LIMA Y CALLAO
(DE SER EL CASO, SOLO PRESENTAR ESTA SOLICITUD EN EL ÍTEM [INCLUIR EN CASO
CORRESPONDA, EN PROCEDIMIENTOS POR RELACIÓN DE ÍTEMS, CONSIGNANDO EL N°
DEL ÍTEM O ÍTEMS CUYO VALOR REFERENCIAL NO SUPERA LOS NOVECIENTOS MIL SOLES
(S/ 900,000.00)])**

Señores

COMITÉ DE SELECCIÓN

ADJUDICACIÓN SIMPLIFICADA N° 009-2024-EPS GRAU S.A. -GG 1ERA CONVOCATORIA

Presente.-

Mediante el presente el que se suscribe, [...], representante común del consorcio
[CONSIGNAR EL NOMBRE DEL CONSORCIO], solicito la asignación de la bonificación del diez por
ciento (10%) sobre el puntaje total en [CONSIGNAR EL ÍTEM O ÍTEMS, SEGÚN CORRESPONDA,
EN LOS QUE SE SOLICITA LA BONIFICACIÓN] debido a que los domicilios de todos los integrantes
del consorcio se encuentran ubicados en la provincia o provincias colindantes donde se ejecuta la
obra.

[CONSIGNAR CIUDAD Y FECHA]

.....
**Firma, Nombres y Apellidos del representante
común del consorcio**

Importante

- Para asignar la bonificación, el órgano encargado de las contrataciones o comité de selección, según corresponda, verifica el domicilio consignado de los integrantes del consorcio, en el Registro Nacional de Proveedores (RNP).
- Para que un consorcio pueda acceder a la bonificación, cada uno de sus integrantes debe cumplir con las condiciones establecidas en el literal f) del artículo 50 del Reglamento.



EMPRESA PRESTADORA DE SERVICIO DE SANEAMIENTO GRAU SA
ADJUDICACIÓN SIMPLIFICADA N° 009-2024-EPS GRAU S.A. -GG 1ERA CONVOCATORIA
CONTRATACIÓN PARA EL SERVICIO DE EJECUCIÓN DE LA OBRA: "RENOVACIÓN DE TUBERÍA, CONEXIONES
DOMICILIARIAS DE AGUA POTABLE, CONEXIÓN DOMICILIARIA DE ALCANTARILLADO Y BUZÓN; EN EL (LA)
SISTEMA DE AGUA POTABLE Y ALCANTARILLADO DEL AA.HH. SEÑOR DE LOS MILAGROS DISTRITO DE CASTILLA,
PROVINCIA PIURA, DEPARTAMENTO PIURA"

ANEXO N° 9

DECLARACIÓN JURADA (NUMERAL 49.4 DEL ARTÍCULO 49 DEL REGLAMENTO)

Señores

COMITÉ DE SELECCIÓN

ADJUDICACIÓN SIMPLIFICADA N° 009-2024-EPS GRAU S.A. -GG 1ERA CONVOCATORIA

Presente.-

Mediante el presente el suscrito, postor y/o Representante Legal de [CONSIGNAR EN CASO DE SER PERSONA JURÍDICA], declaro que la experiencia que acredito de la empresa [CONSIGNAR LA DENOMINACIÓN DE LA PERSONA JURÍDICA] como consecuencia de una reorganización societaria, no se encuentra en el supuesto establecido en el numeral 49.4 del artículo 49 del Reglamento.

[CONSIGNAR CIUDAD Y FECHA]

.....
**Firma, Nombres y Apellidos del postor o
Representante legal, según corresponda**

Importante

A efectos de cautelar la veracidad de esta declaración, el postor puede verificar la información de la Relación de Proveedores Sancionados por el Tribunal de Contrataciones del Estado con Sanción Vigente en <http://portal.osce.gob.pe/rnp/content/relación-de-proveedores-sancionados>.

También le asiste dicha facultad al órgano encargado de las contrataciones o al órgano de la Entidad al que se le haya asignado la función de verificación de la oferta presentada por el postor ganador de la buena pro.



EMPRESA PRESTADORA DE SERVICIO DE SANEAMIENTO GRAU S.A.
ADJUDICACIÓN SIMPLIFICADA N° 009-2024-EPS GRAU S.A. -GG 1ERA CONVOCATORIA
CONTRATACIÓN PARA EL SERVICIO DE EJECUCIÓN DE LA OBRA: "RENOVACIÓN DE TUBERÍA, CONEXIONES DOMICILIARIAS DE AGUA POTABLE, CONEXIÓN DOMICILIARIA DE
ALCANTARILLADO Y BUZÓN; EN EL (LA) SISTEMA DE AGUA POTABLE Y ALCANTARILLADO DEL AA.HH. SEÑOR DE LOS MILAGROS DISTRITO DE CASTILLA, PROVINCIA PIURA,
DEPARTAMENTO PIURA"

EPS GRAU S.A.

ANEXO N° 10

EXPERIENCIA DEL POSTOR EN LA ESPECIALIDAD

Señores

COMITÉ DE SELECCIÓN
ADJUDICACIÓN SIMPLIFICADA N° 009-2024-EPS GRAU S.A. -GG 1ERA CONVOCATORIA
Presente.-

Mediante el presente, el suscrito detalla lo siguiente como EXPERIENCIA EN OBRAS SIMILARES:

N°	CLIENTE	OBJETO DEL CONTRATO	N° CONTRATO	FECHA DEL CONTRATO ⁵⁰	FECHA DE RECEPCIÓN DE LA OBRA	EXPERIENCIA PROVENIENTE ⁵¹ DE:	MONEDA	IMPORTE ⁵²	TIPO DE CAMBIO VENTA ⁵³	MONTO FACTURADO ACUMULADO ⁵⁴
1										
2										
3										
4										

⁵⁰ Se refiere a la fecha de suscripción del contrato.

⁵¹ Si el titular de la experiencia no es el postor, consignar si dicha experiencia corresponde a la matriz en caso que el postor sea sucursal, o fue transmitida por reorganización societaria, debiendo acompañar la documentación sustentatoria correspondiente. Al respecto, según la Opinión N° 216-2017/DTN "Considerando que la sociedad matriz y la sucursal constituyen la misma persona jurídica, la sucursal puede acreditar como suya la experiencia de su matriz". Del mismo modo, según lo previsto en la Opinión N° 010-2013/DTN, "... en una operación de reorganización societaria que comprende tanto una fusión como una escisión, la sociedad resultante podrá acreditar como suya la experiencia de la sociedad incorporada o absorbida, que se extingue producto de la fusión; asimismo, si en virtud de la escisión se transfiere un bloque patrimonial consistente en una línea de negocio completa, la sociedad resultante podrá acreditar como suya la experiencia de la sociedad escindida, correspondiente a la línea de negocio transmitida. De esta manera, la sociedad resultante podrá emplear la experiencia transmitida, como consecuencia de la reorganización societaria antes descrita, en los futuros procesos de selección en los que participe".

⁵² Se refiere al monto del contrato ejecutado incluido adicionales y reducciones, de ser el caso.

⁵³ El tipo de cambio venta debe corresponder al publicado por la SBS correspondiente a la fecha de suscripción del contrato.

⁵⁴ Consignar en la moneda establecida para el valor referencial.







EPS GRAU S.A.

EMPRESA PRESTADORA DE SERVICIO DE SANEAMIENTO S.A. GRAU S.A.
ADJUDICACIÓN SIMPLIFICADA N° 009-2024-EPS GRAU S.A. -GG 1ERA CONVOCATORIA
CONTRATACIÓN PARA EL SERVICIO DE EJECUCIÓN DE LA OBRA: "RENOVACIÓN DE TUBERÍA, CONEXIONES DOMICILIARIAS DE AGUA POTABLE, CONEXIÓN DOMICILIARIA DE
ALCANTARILLADO Y BUZÓN; EN EL (LA) SISTEMA DE AGUA POTABLE Y ALCANTARILLADO DEL AA.HH. SEÑOR DE LOS MILAGROS DISTRITO DE CASTILLA, PROVINCIA PIURA,
DEPARTAMENTO PIURA"

N°	CLIENTE	OBJETO DEL CONTRATO	N° CONTRATO	FECHA DEL CONTRATO ⁵⁰	FECHA DE RECEPCIÓN DE LA OBRA	EXPERIENCIA PROVENIENTE ⁵¹ DE:	MONEDA	IMPORTE ⁵²	TIPO DE CAMBIO VENTA ⁵³	MONTO FACTURADO ACUMULADO ⁵⁴
5										
6										
7										
8										
9										
10										
TOTAL										

[CONSIGNAR CIUDAD Y FECHA]

.....
Firma, Nombres y Apellidos del postor o
Representante legal o común, según corresponda



EMPRESA PRESTADORA DE SERVICIO DE SANEAMIENTO GRAU SA
ADJUDICACIÓN SIMPLIFICADA N° 009-2024-EPS GRAU S.A. -GG 1ERA CONVOCATORIA
CONTRATACIÓN PARA EL SERVICIO DE EJECUCIÓN DE LA OBRA: "RENOVACIÓN DE TUBERÍA, CONEXIONES
DOMICILIARIAS DE AGUA POTABLE, CONEXIÓN DOMICILIARIA DE ALCANTARILLADO Y BUZÓN; EN EL (LA)
SISTEMA DE AGUA POTABLE Y ALCANTARILLADO DEL AA.HH. SEÑOR DE LOS MILAGROS DISTRITO DE CASTILLA,
PROVINCIA PIURA, DEPARTAMENTO PIURA"

ANEXO N° 11

SOLICITUD DE BONIFICACIÓN DEL CINCO POR CIENTO (5%) POR TENER LA CONDICIÓN DE MICRO Y PEQUEÑA EMPRESA

Señores

COMITÉ DE SELECCIÓN

ADJUDICACIÓN SIMPLIFICADA N° 009-2024-EPS GRAU S.A. -GG 1ERA CONVOTARIA

Presente.-

Mediante el presente el suscrito, postor y/o Representante legal de [CONSIGNAR EN CASO DE SER PERSONA JURÍDICA], solicito la asignación de la bonificación del cinco por ciento (5%) sobre el puntaje total obtenido, debido a que mi representada cuenta con la condición de micro y pequeña empresa.

[CONSIGNAR CIUDAD Y FECHA]

.....
**Firma, Nombres y Apellidos del postor o
Representante legal o común, según corresponda**

Importante

- Para asignar la bonificación, el órgano encargado de las contrataciones o comité de selección, según corresponda, verifica la página web del Ministerio de Trabajo y Promoción del Empleo en la sección consulta de empresas acreditadas en el REMYPE en el link <http://www2.trabajo.gob.pe/servicios-en-linea-2-2/>.
- Para que un consorcio pueda acceder a la bonificación, cada uno de sus integrantes debe cumplir con la condición de micro y pequeña empresa.



EMPRESA PRESTADORA DE SERVICIO DE SANEAMIENTO GRAU SA
ADJUDICACIÓN SIMPLIFICADA N° 009-2024-EPS GRAU S.A. -GG 1ERA CONVOCATORIA
CONTRATACIÓN PARA EL SERVICIO DE EJECUCIÓN DE LA OBRA: "RENOVACIÓN DE TUBERÍA, CONEXIONES
DOMICILIARIAS DE AGUA POTABLE, CONEXIÓN DOMICILIARIA DE ALCANTARILLADO Y BUZÓN; EN EL (LA)
SISTEMA DE AGUA POTABLE Y ALCANTARILLADO DEL AA.HH. SEÑOR DE LOS MILAGROS DISTRITO DE CASTILLA,
PROVINCIA PIURA, DEPARTAMENTO PIURA"

ANEXO N° 12

**AUTORIZACIÓN DE NOTIFICACIÓN DE LA DECISIÓN DE LA ENTIDAD SOBRE LA
SOLICITUD DE AMPLIACIÓN DE PLAZO MEDIANTE MEDIOS ELECTRÓNICOS DE
COMUNICACIÓN**

(DOCUMENTO A PRESENTAR EN EL PERFECCIONAMIENTO DEL CONTRATO)

Señores

COMITÉ DE SELECCIÓN

ADJUDICACIÓN SIMPLIFICADA N° 009-2024-EPS GRAU S.A. -GG 1ERA CONVOTARIA

Presente.-

El que se suscribe, [...], postor adjudicado y/o Representante Legal de [CONSIGNAR EN CASO DE SER PERSONA JURÍDICA], identificado con [CONSIGNAR TIPO DE DOCUMENTO DE IDENTIDAD] N° [CONSIGNAR NÚMERO DE DOCUMENTO DE IDENTIDAD], autorizo que durante la ejecución del contrato se me notifique al correo electrónico [INDICAR EL CORREO ELECTRÓNICO] lo siguiente:

✓ Notificación de la decisión de la Entidad respecto a la solicitud de ampliación de plazo.

[CONSIGNAR CIUDAD Y FECHA]

.....
**Firma, Nombres y Apellidos del postor o
Representante legal o común, según
corresponda**

Importante

La notificación de la decisión de la Entidad respecto a la solicitud de ampliación de plazo se efectúa por medios electrónicos de comunicación, siempre que se cuente con la autorización correspondiente y sea posible obtener un acuse de recibo a través del mecanismo utilizado.