

PROGRAMA MEJORAMIENTO DE LOS SERVICIOS DE JUSTICIA EN MATERIA PENAL EN EL PERÚ — PMSJMPP

Contrato de Préstamo N° 4959/OC-PE

Términos de Referencia

Servicio de Consultoría para la elaboración del Modelo de Negocio de los procesos de Expedición de Antecedentes Judiciales, atención de requerimientos de información y procesos relacionados a con establecimientos de medio libre de Registro Penitenciario para los Sistemas de Información en Materia Penal del INPE”.

I. Antecedentes

La República del Perú y el Banco Interamericano de Desarrollo (BID), suscribieron un acuerdo para una operación de endeudamiento externo, para financiar parcialmente el programa **"Mejoramiento de los Servicios de Justicia en Materia Penal en el Perú"** y que fue aprobada mediante Decreto Supremo N° 172-2020-EF. El financiamiento por parte del BID, está sujeto a las disposiciones estipuladas en el "Contrato de Préstamo" y el "Manual de Operaciones del Programa".

El objetivo general del mencionado programa es la "Mejora de la gestión del servicio del Sistema de Administración de Justicia Penal", mediante:

- (i) Aumento de la eficiencia del Sistema de Administración de Justicia Penal a través de Medios tecnológicos.
- (ii) Aumento de la calidad de la investigación criminal.
- (iii) Mejoramiento del acceso a los servicios de administración de justicia penal a través de medios tecnológicos.

Siendo las "Entidades Beneficiarias del Programa": El **Ministerio de Justicia y Derechos Humanos (MINJUSDH)**, el Poder Judicial (PJ) y el Ministerio Público (MP); realizándose la ejecución del programa a través de las unidades ejecutoras del Ministerio de Justicia y Derechos Humanos (UE-MINJUSDH), del Ministerio Público (UE-MP) y del Poder Judicial (UE- PJ).

Para el caso del MINJUSDH, el Organismo Ejecutor es la Unidad Ejecutora del Programa (UEP) denominada **"UE 005: Programa Mejoramiento de los Servicios de Justicia en Materia Penal en el Perú — PMSJMPP"**, ello de conformidad a lo previsto en el "Contrato de Préstamo" y en el "Manual de Operaciones del Programa" aprobado el 27 de enero del 2021 con Resolución N° 0017-2021-JUS.

El **PMSJMPP** tiene a su cargo la ejecución de un (01) proyecto de inversión, además del componente "Gestión del Programa"; denominándose dicho proyecto como **"Mejoramiento de los servicios de información del MINJUSDH para la implementación de la interoperabilidad en materia penal"** con CUI 2412557; cuyos beneficiarios son el MINJUSDH, INPE y PRONACEJ.

En cuanto a los servicios de información para el **INPE**, se implementará un sistema de información que brinde soporte a sus procesos en materia penal; por lo que resulta necesario contar con información detallada de los mismos.

Por ello, se ha realizado un levantamiento de la información disponible de los procesos del INPE aprobado con RP N° 277-2018-INPE/P, determinando que este

se encuentra a nivel 0 y que se cuenta con el inventario de procesos de nivel 1; asimismo, se ha identificado que en el presente año se ha aprobado mediante RP N° 237-2021-INPE/P la Directiva N° 001-2021- INPE/DRP "Registro del ingreso del interno al establecimiento penitenciario, por mandato judicial", es decir que a la fecha se cuenta con información actualizada y/o complementaria relacionada al detalle de los procesos del INPE en materia penal.

Dado ello, resulta importante la realización de Modelos de Negocio, que servirán de base para la implementación del sistema de información para el INPE, en tanto es la técnica de la ingeniería de software¹, que permitirá comprender los procesos de la organización fin de contar con un adecuado entendimiento de ella para la implementación posterior de un sistema de información.

En este contexto, de acuerdo con el análisis realizado por la "Supervisora de Calidad", y "Supervisor de Desarrollo" producto de las distintas coordinaciones que se han efectuado con la Dirección de Registro Penitenciario del INPE, se han determinado los siguientes procesos en materia penal que deberán ser tomados en cuenta para la realización de su respectivo "Modelo de Negocio" (MN)

MACROPROCESO: M6. GESTIÓN DE REGISTRO PENITENCIARIO

M6.01 GESTIÓN DEL INGRESO AL SISTEMA PENITENCIARIO

1. Ingreso a establecimiento penitenciario de medio libre

M6.02 GESTIÓN DEL REGISTRO PENITENCIARIO EN EL TRASLADO DEL P/S DE UN EP A OTRO

2. Traslado de Establecimiento Penitenciario

- Egreso por Traslado del P/S en el EP de origen
- Ingreso por Traslado del P/S en el EP de destino

M6.03 GESTIÓN DEL EGRESO DEL SISTEMA PENITENCIARIO

3. Egreso de Interno por Resolución Judicial

- Excarcelación del interno a través de la Subdirección de Registro Penitenciario de la Oficina Regional Lima- SDRP ORL
- Excarcelación del interno directamente en el EP

4. Egreso de Interno por Resolución/Documento Administrativo

- Egreso del interno por fallecimiento
- Egreso del interno por fuga

5. Egreso de Establecimiento Penitenciario de Medio Libre

M6.04 GESTIÓN DE LA INFORMACIÓN PENITENCIARIA

¹ Garlan David y Shaw Mary (1994). An Introduction to Software Architecture. Advances in Software Engineering and Knowledge Engineering, Volume I. New Jersey: World Scientific Publishing Company. Según los autores, un modelado del negocio permite expresar procesos organizacionales en términos de objetos, comportamientos y objetivos o metas, capturando todos los aspectos relativos al (los) sistema (s) de software que soportará (n) el desarrollo del negocio, de los cuales se derivarán los requisitos globales del sistema de software relativos a un proceso de negocio

6. Registro y Trámite de Resoluciones y otros documentos

- Recepción de Resoluciones Judiciales y Administrativas
- Inscripción de Resoluciones y otros documentos

7. Expedición de Antecedentes Judiciales y Constancia de Reclusión

- Expedición de Antecedentes judiciales para usuarios TUPA –INPE
- Expedición de Certificado de Antecedentes Judiciales para trámites administrativos y judiciales (Beneficios Penitenciarios, otros)
- Expedición de Constancia de Reclusión

8. Atención de Requerimientos de información sobre Registro Penitenciario

- Ubicación de Internos y Antecedentes Judiciales
- Expedición de informe de intentos y existencia de fugas, gracias presidenciales concedidas; y beneficios penitenciarios otorgados y en trámite

Por lo cual, existiendo “Modelos de Negocio” pendientes de realizar, se considera necesaria la contratación de la consultoría individual bajo las normas del BID, para la **“Elaboración del Modelo de Negocio de los procesos de Registro Penitenciario para los Sistemas de Información en Materia Penal correspondiente al INPE”**. Cabe precisar, que los procesos 7 y 8, corresponden a 2 procesos adicionales no identificados en el perfil del Proyecto y que el área usuaria evidenció recientemente producto de las reuniones de coordinación.

II. Objetivo

Contratar un/a profesional que brinde el servicio de consultoría para la “Elaboración del Modelo de Negocio de los procesos de Expedición de Antecedentes Judiciales, atención de requerimientos de información y procesos relacionados a con establecimientos de medio libre de Registro Penitenciario para los Sistemas de Información en Materia Penal del INPE”.

III. Actividades a Realizar

El Consultor de la UEP será el responsable de las siguientes actividades:

- Elaborar el cronograma de trabajo en el cual se detallarán los plazos para la ejecución del servicio, incluyendo recursos y actividades para el modelado de negocio de cada uno de los procesos.
- Realizar una presentación en la reunión de Kick. Off, durante los primeros cinco (05) días del servicio, en la cual se detallará la estrategia, metodología y el cronograma de trabajo, tras lo cual se firmará el “Acta de Inicio de Proyecto”
- Utilizar la notación BPMN para realizar el modelamiento de negocio considerando comomínimo la estructura definida en el **Anexo 2: “Modelo de Negocio”**.
- Realizar el modelo de negocio de los siguientes procesos:

1. Expedición de Antecedentes Judiciales y Constancia de Reclusión.
 2. Atención de Requerimientos de información sobre Registro Penitenciario.
 3. Ingreso a establecimiento penitenciario de Medio Libre.
 4. Egreso de Establecimiento Penitenciario de Medio Libre.
- Coordinar con la el/la Supervisor/a de Calidad de la UEP, todas las actividades relacionadas al servicio, así como el reporte de los avances realizados de forma semanal.
 - Coordinar con el/los consultores de otros servicios de elaboración de modelo de negocio del INPE a fin de validar la relación entre procesos.
 - Revisión de la documentación del “Mapa de Procesos del **INPE**” aprobado con RP N° 277-2018-INPE/P, y la siguiente documentación de procesos en materia penal del INPE.
 - Manual de Procedimientos y Actividades de Registro Penitenciario del INPE (RP N° 305-2008-INPE/P)
 - Directiva N° 001-2021-INPE/DRP “Registro del ingreso del interno al establecimiento penitenciario, por mandato judicial” (RP N° 237-2021-INPE/P).
 - Texto Unico de Procesos Administrativos 2019 del INPE (RM N° 237-2018-JUS)
 - Entre otra documentación relacionada a los procesos en materia penal del INPE deregistro penitenciario.
 - Ejecutar reuniones de levantamiento de la información con las unidades orgánicas propietarias de los procesos.
 - Ejecutar reuniones de validación con el/la coordinador/a de enlace y el/la directora/ageneral de la Dirección de Registro Penitenciario.
 - Exponer a él/la Supervisor/a de Desarrollo de Sistemas de la UEP, el Modelo de Negocio elaborado que servirá como base para realizar el “Modelo de Análisis y Diseño del Sistema del **INPE**”.

IV. Productos

El consultor presentará los siguientes productos:

Ítem	Producto	Contenido
Primer Producto	Proceso: Expedición de Antecedentes Judiciales y Constancia de Reclusión ²	<p>El Informe de Actividades deberá contener:</p> <ol style="list-style-type: none">Modelo de Negocio 1.0, según Anexo 2, el cual debe contener lo siguiente: <p>Proceso: Expedición de Antecedentes Judiciales y Constancia de Reclusión</p> <ol style="list-style-type: none">Diagrama en notación BPMN del proceso "As Is".Diagrama notación BPM del proceso "To Be".Ficha de procesoReglas de negocioMejoras al modelo de negocio. <ol style="list-style-type: none">Cuadro resumen de los documentos institucionales revisados, destacando su relación con el proyecto.Acta de Inicio de Proyecto debidamente firmado que incluya el cronograma de trabajo aprobado.Actas de Levantamiento de Información (Anexo 4).
Segundo producto	Proceso: Atención de Requerimientos de información sobre Registro Penitenciario	<p>El Informe de Actividades deberá contener:</p> <ol style="list-style-type: none">Modelo de Negocio 2.0, según Anexo 2, el cual debe contener lo siguiente: <p>Proceso: Atención de Requerimientos de información sobre Registro Penitenciario</p> <ol style="list-style-type: none">Diagrama en notación BPMN del proceso "As Is".Diagrama notación BPM del proceso "To Be".Ficha de procesoReglas de negocioMejoras al modelo de negocio. <ol style="list-style-type: none">Cuadro resumen de los documentos institucionales revisados, destacando su relación con el proyecto.Actas de Levantamiento de Información (Anexo 4).

² Todos los productos, se presentan según formato del Anexo 3 – Informe de Actividades

Ítem	Producto	Contenido
Tercer Producto	Proceso: Ingreso a establecimiento penitenciario de Medio Libre	<p>El Informe de Actividades deberá contener:</p> <ol style="list-style-type: none"> Modelo de Negocio 3.0, según Anexo 2, el cual debe contener lo siguiente: <p>Proceso: Ingreso a establecimiento penitenciario de Medio Libre</p> <ol style="list-style-type: none"> Diagrama en notación BPMN del proceso "As Is". Diagrama notación BPM del proceso "To Be". Ficha de proceso Reglas de negocio Mejoras al modelo de negocio. <ol style="list-style-type: none"> Cuadro resumen de los documentos institucionales revisados, destacando su relación con el proyecto. Actas de Levantamiento de Información (Anexo 4).
Cuarto Producto	Proceso: Egreso de Establecimiento Penitenciario de Medio Libre	<p>El Informe de Actividades deberá contener:</p> <ol style="list-style-type: none"> Modelo de Negocio 4.0, según Anexo 2, el cual debe contener lo siguiente: <p>Proceso: Egreso de Establecimiento Penitenciario de Medio Libre</p> <ol style="list-style-type: none"> Diagrama en notación BPMN del proceso "As Is". Diagrama notación BPM del proceso "To Be". Ficha de proceso. Reglas de negocio. Mejoras al modelo de negocio. <ol style="list-style-type: none"> Cuadro resumen de los documentos institucionales revisados, destacando su relación con el proyecto; siempre que corresponda. Actas de Levantamiento de Información (Anexo 4).

- Los entregables deberán estar basados en información actualizada, con plena identificación de las fuentes, de preferencia de primer orden, así como información obtenida a partir de reuniones de trabajo, coordinaciones y/o trabajo de campo, así mismo se deberá tener en cuenta lo señalado en el Anexo 1 del presente documento.
- Los entregables deberán ser entregados en medios digitales (CD, USB y correo electrónico con los archivos MExcel, Word, entre otros), el texto, cuadros y gráficos deberán ser fácilmente legibles; en mesa de partes / mesa de partes digital (mesadepartes@ejepenal.gob.pe), de la referida Unidad Ejecutora.
- El envío del entregable al INPE se realizará mediante Oficio dirigido al Coordinador de Enlace para ser derivado a la Dirección de Registro Penitenciario.

V. Perfil del consultor

Formación Académica:

- Profesional Titulado en Ingeniería de Sistemas o Ingeniería Industrial o afines

Cursos y/o programas de especialización:

- Gestión de procesos y/o modelamiento de procesos y/o Herramientas de modelado con UML y/o BPMN o afines.
- Sistemas de Gestión ISO y/o Gestión de Proyectos

Experiencia General:

- Mínimo Cinco (05) años de experiencia general en el sector público y/o privado.

Experiencia Específica:

- Mínimo dos (02) años en el sector público y/o privado, en actividades relacionadas a la gestión por procesos.
- Experiencia en actividades relacionadas a Gestión y/ o modelamiento de procesos en el Sector de justicia.

****La ejecución del servicio deberá ser desarrollado a tiempo completo dada la necesidad del servicio.***

VI. Seguimiento y Supervisión:

El **seguimiento** será realizado por el/la coordinador/a de enlace del **INPE**, y la **Supervisión** estará a cargo de el/ la supervisor/a de Calidad y contará con el apoyo de el/la Supervisor/a de Tecnologías de Información para el INPE y el/la Supervisor/a de Sistemas de Información del PMSJMPP.

VII. Plazo de Ejecución y Forma de Pago

Plazo de Ejecución

El servicio de consultoría tendrá un plazo de ejecución de hasta un máximo de ciento setenta (170) días calendario, contabilizados a partir del primer día hábil siguiente de suscrito el contrato.

Forma de Pago

El costo total de la consultoría asciende a sesenta mil con 00/100 soles (S/.60,000), que incluye todos los tributos, seguros, transporte, viáticos, inspecciones, pruebas y, de ser el caso, los costos laborales conforme la legislación vigente, así como cualquier otro concepto y/o provisión de recursos de toda índole que pueda tener incidencia sobre el costo del servicio a contratar; excepto la de aquellos postores que gocen de alguna exoneración legal, no incluirán en el precio de su oferta los tributos respectivos.

El plazo de ejecución y forma de pago se efectúan de acuerdo al siguiente detalle:

Ítem	Plazo Máximo	Monto S/
Primer Producto	Hasta un máximo de 35 días calendarios contabilizados a partir del primer día hábil siguiente de suscrito el contrato.	15,000.00

Ítem	Plazo Máximo	Monto S/
Segundo Producto	Hasta un máximo de 80 días calendarios contabilizados a partir del primer día hábil siguiente de suscrito el contrato.	15,000.00
Tercer Producto	Hasta un máximo de 125 días calendarios contabilizados a partir del primer día hábil siguiente de suscrito el contrato.	15,000.00
Cuarto Producto	Hasta un máximo de 170 días calendarios contabilizados a partir del primer día hábil siguiente de suscrito el contrato.	15,000.00

El pago se efectuará a la emisión del recibo por honorarios dirigido a la Unidad Ejecutora UE 005: Programa Mejoramiento de los Servicios de Justicia en Materia Penal en el Perú - PMSJMPP y previa **conformidad de el/la coordinador/a de enlace y el/la director/a de la Dirección de Registro Penitenciario**, quienes validan en el marco de sus competencias funcionales, que el contenido del modelo de negocio presentado por el CONSULTOR, esté conforme a los procesos de Registro Penitenciario.

Dicha conformidad del servicio y las aprobaciones deberá ser emitida por el **INPE** y comunicada al PMSJMPP en un plazo no mayor de diez (10) días calendarios de recibidos los productos, y estarán referidas al cumplimiento de los aspectos técnicos y cumplimiento del objetivo y alcance de la consultoría.

En caso de existir observaciones; dentro de un plazo no mayor de diez (10) días calendarios de recibido el producto, el INPE las comunicará al PMSJMPP, para que sean notificadas al CONSULTOR, indicando claramente el sentido de estas. Asimismo, el PMSJMPP otorgará un plazo para subsanar no mayor de diez (10) días calendarios.

En caso que el **INPE** considere que no se han subsanado las observaciones, se podrá reiterar hasta en dos ocasiones. Los plazos para reiterar las observaciones son las siguientes:

Envío	Plazo INPE para comunicar las observaciones al PMSJMPP	Plazo del Consultor para presentar las observaciones subsanadas
Observaciones	No mayor de diez (10) días calendarios de recibido el producto	No mayor a diez (10) días calendarios
Primera reiteración de observaciones	No mayor de 05 días calendarios de haber recibido la primera subsanación de observaciones	No mayor a cinco (05) días calendario
Segunda reiteración de observaciones	No mayor de 05 días calendarios de haber recibido la segunda subsanación de observaciones	No mayor a cinco (05) días calendario

VIII. Lugar de la Ejecución

El servicio se realizará en la ciudad de Lima, en la Dirección de Registro Penitenciario y en las instalaciones del Programa de Mejoramiento de Servicio de Justicia en Materia Penal en el Perú - EJE PENAL.

Asimismo, se realizarán actividades de levantamiento de información en diferentes Establecimientos Penitenciarios y/o Oficinas Administrativas del INPE de Lima y Provincias, las fechas para las visitas a los establecimientos penitenciarios serán coordinadas con la Dirección de Registro Penitenciario del INPE.

Los gastos inherentes a este desplazamiento (pasajes, alojamiento, alimentación, movilidad local y otros gastos relacionados para la realización del servicio), serán coordinados con la Supervisión de Sistemas de Información de la UEP, asimismo estas correrán con cargo del Programa PMSJMPP.

IX. Confidencialidad y Propiedad Intelectual

La información y documentación a la que tendrá acceso tiene carácter de confidencial siendo prohibido revelar dicha información a terceros. El consultor deberá dar cumplimiento a todas las políticas y estándares definidos por la entidad en materia de seguridad de información, tanto de la información que se le entrega como la que genere durante la realización y a la conclusión de las actividades como informes, datos recopilados o recibidos. Todos los entregables elaborados dentro del contrato del presente servicio son de propiedad exclusiva de la Entidad, por lo que el consultor no podrá hacer uso de los mismos en forma total o parcial, fuera de la Entidad.

X. Obligaciones del INPE

Proporcionar las facilidades necesarias, información y documentación pertinente requerida por el consultor para el cumplimiento de sus actividades. Se debe tener en cuenta que la Unidad Beneficiaria debe tener definida la documentación normativa oficial y vigente para el levantamiento de información de los procesos.

XI. Responsabilidad del Consultor

El consultor será responsable por la calidad ofrecida y por los vicios ocultos del servicio, prestaciones y demás componentes de la contratación, por un plazo de un (01) año contado a partir de la conformidad por el cumplimiento de los aspectos técnicos y de la ejecución de las actividades del servicio, según lo indicado en los presentes términos de referencia.

Dicha conformidad no enerva el derecho a reclamar posteriormente por defectos y/o vicios ocultos.

XII. Penalidades:

En caso de retraso injustificado del Consultor(a) en la ejecución de las prestaciones objeto del contrato, la Entidad le aplica automáticamente una penalidad por mora por cada día de atraso. La penalidad se aplica automáticamente y se calcula de acuerdo a la siguiente fórmula:

Penalidad diaria= $0.10 \times \text{monto}$

$F \times \text{Plazo en días}$

Donde F, tiene los siguientes valores:

F = 0.40 para plazos menores o iguales a sesenta (60) días o;

F = 0.25 para plazos mayores a sesenta (60) días;

Monto = Monto total de la consultoría.

Plazo en días = Plazo para la elaboración de la consultoría.

La Entidad prevé en los documentos del procedimiento de selección la aplicación de la penalidad por mora; asimismo, puede prever otras penalidades. Estos dos (2) tipos de penalidades pueden alcanzar cada una un monto máximo equivalente al diez por ciento (10%) del monto del contrato vigente, o de ser el caso, del ítem que debió ejecutarse.

Tanto el monto como el plazo se refieren, según corresponda, al contrato o ítem que debió ejecutarse o, en caso de que estos involucraran obligaciones de ejecución periódica, a la presentación parcial que fuera materia de retraso.

El retraso se justifica a través de la solicitud de ampliación de plazo debidamente aprobado, se considera justificado el retraso y en consecuencia no se aplica penalidad, cuando el contratista acredite, de modo objetivamente sustentado, que el mayor tiempo transcurrido no le resulta imputable. La calificación del retraso como justificado por parte de la Entidad no da lugar al pago de gastos generales ni costos directos de ningún tipo.

Finalmente, se cuenta con el derecho de exigir, además de la penalidad, el cumplimiento de la obligación.

XIII. Anexos

Anexo 1: "Mapa de Procesos" del INPE

Anexo 2: "Modelo de Negocio" (Plantilla)

Anexo 3: "Informe de Actividades" (Plantilla)

Anexo 4: "Acta de Levantamiento de Información" (Plantilla)



PERÚ

Ministerio
de Justicia
y Derechos Humanos

"Decenio de la Igualdad de Oportunidades para Mujeres y Hombres"
"Año de la unidad, la paz y el desarrollo"



EJE PENAL
Programa Mejoramiento de los Servicios
de Justicia en Materia Penal en el Perú

ANEXO N° 01

“Mapa de Procesos” del INPE

http://www.transparencia.gob.pe/enlaces/pte_transparencia_enlaces.aspx?id_entidad=182&id_tema=5&ver=

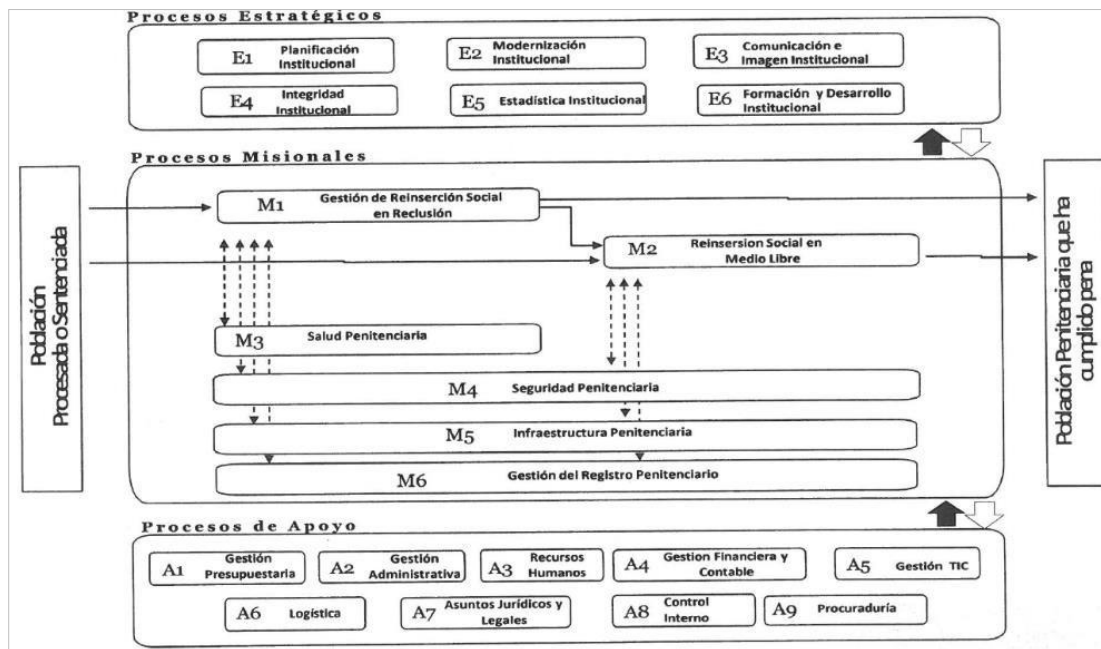

PROCESOS MISIONALES

"Instituto Nacional Penitenciario - INPE"					
<div> <div>Ficha de Procesos Nivel 0</div> <div> <div>Código</div> <div>M1</div> <div>Clasificación / Tipo</div> <div>Misional</div> </div> <div> <div>Nombre</div> <div>Gestión de Reinserción Social en Reclusión</div> <div>Versión</div> <div>V.01</div> </div> <div> <div>Objetivo</div> <div>Generar acciones necesarias para realizar la gestión de riesgo de reincidencia delictiva de la Población Penitenciaria.</div> </div> <div> <div>Responsable</div> <div>Director(a) de Tratamiento Penitenciario.</div> </div> <div> <div>Alcance</div> <div>Órganos y Unidades orgánicas del INPE.</div> </div> <div> <div>Base Legal</div> <div> * Decreto Legislativo N° 654, Código de Ejecución Penal. * Decreto Supremo N° 015-2003-JUS, se aprueba el Reglamento del Código de Ejecución Penal. * Decreto Supremo N° 009-2007-JUS, aprueba el ROF del INPE. </div> </div> </div>					
Proveedores	Entradas / Insumos	Código de Procesos Nivel 1	Listado de Procesos Nivel 1	Salidas	Usuarios/clientes
* Autoridad judicial competente	Ficha Clasificación	M1.01	Evaluación Inicial	* Plan de Tratamiento Individual	* Población Penitenciaria Intramuros/Equipo multidisciplinario.
* Equipo multidisciplinario	Plan de Tratamiento Individual	M1.02	Gestión del riesgo psicosocial y atención legal	* Evaluación del interno	* Población Penitenciaria Intramuros/Equipo multidisciplinario.
* Población Penitenciaria Intramuros/Administración penitenciaria, autoridad judicial, entre otros	Requerimientos de actos de administración y/o administrativos.	M1.03	Beneficios, peticiones y gestiones relacionadas con las estrategias de reinserción	* Informes * Resoluciones * Otros	* Población Penitenciaria Intramuros/Administración penitenciaria, autoridad judicial, entre otros
* Instituciones educativas	* Solicitud	M1.04	Admisión del interno en la institución educativa del Establecimiento Penitenciario.	* Nómina de matrícula * Libro de registro	* Internos.
* Interno	* Solicitud	M1.05	Expedición de certificado de cómputo educativo	* Certificado de cómputo educativo	* Internos.
* Interno	* Solicitud	M1.06	Expedición de constancia de estudio	* Constancia de estudio	* Internos.
* Docente	* Libro de control educativo.	M1.07	Control de actividades educativas en los Establecimientos Penitenciarios	* Libro de control educativo revisados registrados y legalizado	* Internos
* Interno	* Formato de informe de educación educativa	M1.08	Registro de informe de evaluación educativa	* Registro de informe de evaluación educativa	* Internos
* Interno matriculado	* Solicitud de ingreso de útiles, materiales y herramientas	M1.09	Ingreso y control de útiles y materiales de enseñanza-aprendizaje	* Conformidad de entrega de útiles, materiales y herramientas de enseñanza-aprendizaje	* Internos matriculados
* Internos estudiantes	* Evaluaciones cualitativas y cuantitativas mensual - matrícula	M1.10	Evaluación de aprendizajes	* Internos capacitados o promovido de módulo o grado inmediato superior y certificación * Acta de evaluación y certificación	* Internos estudiantes
* Interno promovido	* Libro de registro promocional	M1.11	Promoción educativa	* Interno promovido de grado, ciclo, módulo o al área de trabajo penitenciario * Certificado de estudio	* Internos
* Interno	* Documentación técnica * Pedagógica del ciclo, grado o módulo educativo	M1.12	Certificación educativa	* Certificado	* Internos
* Interno	* Solicitud del interno	M1.13	Educación superior a distancia	* Registros de internos estudiantes de educación a distancia * Certificados y acreditaciones	* Internos matriculados
* Interno	* Directiva N°003-2015-INPE-OPP	M1.14	Registro de información estadística en instituciones educativas	* Registro estadístico educativo de las instituciones educativas	* Instituciones Educativas * MINEDU * Alta Dirección * Entidades Públicas y Privadas
* Niños y niñas menores de 3 años	* Registro de niños y niñas con madres privadas de libertad * Solicitud de la madre	M1.15	Gestión educativa de niños y niñas en ficha de matrícula, nóminas y actas de evaluación	* Registro y atención de niños y niñas en ficha de matrícula, nóminas y actas de evaluación.	* Niños y niñas menores de 3 años matriculados
* INPE * Empresa privada * Interno	* Materiales de trabajo * Bienes y servicios	M1.16	Trabajo	* Ventas de bienes y prestación de servicios	* Empresa privada * Familiares * Sociedad
* Interno * Autoridad competente	* Requerimientos de actos de administración y/o administrativos	M1.17	Gestiones Administrativas	* Convenios * Informes * Certificados * Constancias	* Interno * Autoridad competente

"Instituto Nacional Penitenciario - INPE"					
Ficha de Procesos Nivel 0					
Código	M2			Clasificación / Tipo	
Nombre	Reinserción Social en Medio Libre			Versión	V.2
Objetivo	Reincorporación de Liberados y de los Sentenciados a penas alternativas en el Medio Libre (la POPE) a la sociedad.				
Responsable	Dirección(a) de Medio Libre				
Alcance	Establecimientos de Medio Libre y Subdirecciones de Medio Libre a nivel nacional.				
Base Legal	<ul style="list-style-type: none"> * Constitución Política del Perú. * Decreto Legislativo N° 635 - Código Penal. * Decreto Legislativo N° 654 - Código de Ejecución Penal. * Decreto Legislativo N° 1191 - Que regula la ejecución de las penas de prestación de servicios a la comunidad y de limitación de día libres. * Decreto Legislativo N° 1343, para la promoción e implementación de cárceles productivas. * Decreto Legislativo N° 1322, que regula la vigilancia electrónica personal * Decreto Supremo N° 015-2003-JUS - Reglamento del Código de Ejecución Penal. * Decreto Supremo N° 004-2016-JUS - Reglamento del Decreto Legislativo N° 1191. * Decreto Supremo N° 025-2017-JUS, Reglamento del Decreto Legislativo N° 1343. * Decreto Supremo N° 004-2017-JUS, Reglamento del Decreto Legislativo N° 1322. 				
Proveedores	Entradas / Insumos	Código de Procesos Nivel 1	Listado de Procesos Nivel 1	Salidas	Usuarios/clientes
<ul style="list-style-type: none"> * Autoridad Judicial competente * Gestor de base de datos 	<ul style="list-style-type: none"> * Expediente personal penitenciario - EPP y Plan Individual de actividades del Sentenciado * Ficha de tratamiento individual de Liberado y Sentenciado 	M2.01	Evaluación Inicial	<ul style="list-style-type: none"> * Ficha de evaluación inicial del Liberado actualizado. * Plan individual de actividades del Sentenciado. * Hoja de seguimiento actualizada * Expediente personal penitenciario actualizado 	* Población Penitenciaria Extramuros (Liberados, sentenciados a PLD, a RFC, SEP, VEP)
<ul style="list-style-type: none"> * Equipo técnico evaluador * Área de Reinserción Social 	<ul style="list-style-type: none"> * Plan de Evaluación Inicial del liberado actualizado. * Plan individual de actividades del sentenciado. * Hoja de seguimiento actualizada y expediente personal penitenciario. * Cuestionario de identificación de necesidades para la reinserción laboral. * Informe inicial de reinserción laboral. 	M2.02	Estrategias de Gestión de Riesgo y Reinserción Social	<ul style="list-style-type: none"> * Informe anual de programa estructurado * Plan individual para la gestión de la reinserción laboral * Informe final de reinserción laboral * Informe anual de seguimiento laboral * Documento de evaluación y revaloración de riesgo criminológico * Informe anual de taller multidisciplinario * Informe de intervención individual * Hoja de seguimiento actualizada * Informe de visita domiciliaria * Plan de intervención diferencial 	<ul style="list-style-type: none"> * Población Penitenciaria Extramuros (Liberados, sentenciados a PLD, a RFC, SEP, VEP) * Entidades Públicas * INPE
<ul style="list-style-type: none"> * Liberado o sentenciado solicitante. * INPE 	<ul style="list-style-type: none"> * Solicitud de Liberado o Sentenciado * Expediente personal penitenciario 	M2.03	Beneficios y Peticiones	<ul style="list-style-type: none"> * Resultado de evolución de la solicitud del Liberado o Sentenciado 	<ul style="list-style-type: none"> * INPE. * Instituciones del Estado y Privadas. * Población penitenciaria extramuros (Liberados, sentenciados a PLD, a RFC, SEP, VEP)
<ul style="list-style-type: none"> * INPE * Instituciones Públicas y Privadas 	<ul style="list-style-type: none"> * Requerimientos de actos de administración y/o administrativos 	M2.04	Gestiones Administrativas	<ul style="list-style-type: none"> * Informes * Resoluciones * Otros 	<ul style="list-style-type: none"> * INPE * Instituciones del Estado y Privadas * Liberado o Sentenciado solicitante
<ul style="list-style-type: none"> * INPE 	<ul style="list-style-type: none"> * Informe de Registro Penitenciario de EML * Informe de Asesoría Jurídica de EML 	M2.05	Gestión de Cumplimiento de Condena	<ul style="list-style-type: none"> * Orden de Libertad definitiva * Documentación de pena cumplida de sentenciado 	* Población Penitenciaria Extramuros (Liberados, sentenciados a PLD, a RFC, SEP, VEP)

"Instituto Nacional Penitenciario - INPE"

Ficha de Procesos Nivel 0

Código	M4	Clasificación / Tipo			
Nombre	Seguridad Penitenciaria	Versión	V.1		
Objetivo	Brindar seguridad integral para el normal desarrollo de las actividades en los establecimiento penitenciarios, establecimientos transitorios, sedes administrativas y dependencias conexas.				
Responsable	Director(a) de Seguridad Penitenciaria				
Alcance	Población Penitenciaria del INPE, personal de Seguridad Penitenciaria, Subdirecciones de seguridad penitenciaria.				
Base Legal	<ul style="list-style-type: none"> * Constitución Política del Perú. * Decreto Legislativo N° 654, Código de Ejecución Penal. * Decreto Supremo N° 015-2001-JUS, aprueba el Reglamento del Código de Ejecución Penal. * Resolución Presidencial N° 003-2008-INPE-P, aprueba el Reglamento de seguridad general del INPE. * Decreto Legislativo N° 1325 "Declara en emergencia y dicta medidas para la reestructuración del Sistema Nacional Penitenciario y el Instituto Nacional Penitenciario". * Decreto Legislativo N° 1328 "Fortalece el Sistema Nacional Penitenciario y el Instituto Nacional Penitenciario". * Decreto Supremo N° 009-2007-JUS, aprueba el ROP del INPE * Decreto Legislativo N° 1322, que regula la vigilancia electrónica personal y establece medidas para la implementación del plan piloto. 				
Proveedores	Entradas / Insumos	Código de Procesos Nivel 1	Listado de Procesos Nivel 1	Salidas	Usuarios/clientes
<ul style="list-style-type: none"> * Alta Dirección. * Poder Judicial. * Ministerio Público. * Policía Nacional del Perú. * Oficinas Regionales. 	<ul style="list-style-type: none"> * Informes situacional de seguridad. * Disposiciones de seguridad. * Programación de Diligencias Judiciales. * Requerimientos de implementación de medidas de seguridad en los EE.PP. * Comunicaciones sobre presuntos actos delictivos de internos. 	M4.01	Seguridad Integral	<ul style="list-style-type: none"> * Informes de Seguridad Integral. * Resoluciones Directorales. * Disposiciones de Seguridad. * Operativos de Seguridad Penitenciaria 	<ul style="list-style-type: none"> * Alta Dirección. * Poder Judicial. * Ministerio Público. * Policía Nacional del Perú. * Oficinas Regionales.
	<ul style="list-style-type: none"> * Informes situacional de inteligencia penitenciaria. * Disposiciones de seguridad. * Comunicaciones sobre presuntos actos delictivos de internos. 	M4.02	Inteligencia Penitenciaria	<ul style="list-style-type: none"> * Informe de Inteligencia. * Notas de inteligencia. 	
	<ul style="list-style-type: none"> * Informes situacional de seguridad. * Disposiciones de seguridad. * Requerimientos de implementación de EE.PP. con equipos tecnológicos de seguridad. 	M4.03	Seguridad Tecnológica	<ul style="list-style-type: none"> * Informe de Seguridad Tecnológica. 	

"Instituto Nacional Penitenciario - INPE"

Ficha de Procesos Nivel 0

Código	M6	Clasificación / Tipo	Misional		
Nombre	Gestión de Registro Penitenciario	Versión	V.1		
Objetivo	Optimizar la información de registro penitenciario mediante la automatización y sistematización de los procesos para la identificación, el control y ejecución de las resoluciones judiciales y administrativas y los servicios de información que se brinda a las autoridades de la administración de justicia y público en general.				
Responsable	Director (a) de Registro Penitenciario				
Alcance	Unidades de Registro Penitenciario de los Establecimientos Penitenciarios, Subdirecciones de Registro Penitenciario de las Oficinas Regionales, Dirección de Registro Penitenciario.				
Base Legal	<ul style="list-style-type: none"> * Constitución Política del Perú (Inciso 22 del Art. 139). * Decreto Legislativo N° 635, que promulga el Código Penal, y sus modificaciones. * Decreto Legislativo N° 357, que promulga el Nuevo Código Procesal Penal, y sus modificaciones. * Ley N° 3024, Código de Procedimientos Penales. * Decreto Legislativo N° 654, que aprueba el Código Procesal Penal, y sus modificaciones. * Decreto Legislativo N° 1246, que aprueba las diversas medidas de simplificación administrativa. * Decreto Supremo N° 043-2003-PCM, que aprueba el Texto Único Ordenado de la Ley 27806 - Ley de Transparencia y acceso a la información pública. * Decreto Supremo N° 008-2007-JUS, aprueba el ROP del INPE. 				
Proveedores	Entradas / Insumos	Listado de Procesos Nivel 1	Código de Procesos Nivel 1	Salidas	Usuarios/clientes
* Poder Judicial	* Mandato Judicial de Internamiento	Gestión del Ingreso al Sistema Penitenciario	M6.01	<ul style="list-style-type: none"> * Expediente Personal. * Ficha de Identificación. * Empadronamiento de Sistema de Registro. * Constancia de reclusión 	<ul style="list-style-type: none"> * Entidades del Estado * Órganos y Unidades del INPE * Población Penitenciaria * Ciudadanos en general
* INPE	* Resolución Directoral	Gestión de Registro Penitenciario en el traslado del PIS de un EP a otro	M6.02	* Baja de la POPE en EP de origen y Alta en POPE en EP destino	
* Poder Judicial * INPE * MINJUS	* Mandato de excarcelación y/o resolución administrativa	Gestión del Egreso del Sistema Penitenciario	M6.03	<ul style="list-style-type: none"> * Certificado de Libertad * Cambio de estado a pasivo de POPE egresado de activo a pasivo 	
* Poder Judicial. * INPE. * MINJUS	* Solicitudes de información de las entidades de la administración pública y ciudadanía	Gestión de la Información Penitenciaria	M6.04	<ul style="list-style-type: none"> * Reportes de POPE * Certificado para trámite de beneficio penitenciario y otros * Servicios Web de información de internos para entidades públicas vinculadas a la administración de justicia y otros * Certificados de antecedentes judiciales como servicio prestado en exclusividad a los ciudadanos en general; así como como para entidades externas e internas * Servicios de información a través de PIDE - "Plataforma de Interoperabilidad del Estado Peruano" 	

ANEXO N° 02

PROGRAMA MEJORAMIENTO DE LOS SERVICIOS DE JUSTICIA EN MATERIA PENAL EN EL PERÚ

Sistema de Información del INPE – Eje Penal Modelo de Negocio

Versión 1.0

 PERÚ Ministerio de Justicia y Derechos Humanos <small>PROGRAMA MEJORAMIENTO DE LOS SERVICIOS DE JUSTICIA EN MATERIA PENAL EN EL PERÚ</small>	MODELO DE NEGOCIO		Formato	:	F-005
	USO INTERNO		Registro	:	MN01-INPE
			Versión	:	1.0
			Página	:	2 de 5

Historial de Versiones

Fecha	Versión	Descripción	Autor
< mmm, yyyy>	1.0	<detalle>	<Entidad>, <Nombre y Apellido>, <rol>

 PERÚ Ministerio de Justicia y Derechos Humanos <small>PROGRAMA MEJORAMIENTO DE LOS SERVICIOS DE JUSTICIA EN MATERIA PENAL EN EL PERÚ</small>	MODELO DE NEGOCIO		Formato	:	F-005
	USO INTERNO		Registro	:	MN01-INPE
			Versión	:	1.0
			Página	:	3 de 5

Tabla de Contenidos

1.	Introducción	4
1.1	Propósito	4
1.2	Alcance	4
2.	Información General	4
2.1	Responsables del Proyecto	4
2.2	Definiciones y Abreviaturas	4
2.3	Referencias	4
3.	Modelo de Negocio	4
3.1	Proceso de Negocio: “1”	4
3.1.1	Ficha de proceso de Negocio: “1”	4
3.1.2	Diagrama en notación BPMN.	5
3.1.3	Reglas de negocio	5
3.1.4	Mejoras al Modelo Negocio.	5

1. Introducción

1.1 Propósito

<Describir el objetivo de realizar el Modelo de Negocio>

1.2 Alcance

<Describir los procesos a modelar>

2. Información General

2.1 Responsables del Proyecto

Supervisor/a del Sistema de Información - PMSJMPP	<Oficina> <Nombres y Apellidos> <cargo/rol>
Supervisor/a de Procesos - PMSJMPP	<Oficina> <Nombres y Apellidos> <cargo/rol>
Coordinador/a Enlace INPE	<Oficina> <Nombres y Apellidos> <cargo/rol>

2.2 Definiciones y Abreviaturas

- Definición/Abreviatura 1:

<<...Otras Definiciones o Abreviaturas...>>

2.3 Referencias

[Instrumentos de gestión, documentos normativos u otros revisados para el modelamiento del negocio.]

3. Modelo de Negocio

3.1 Proceso de Negocio: “1”

3.1.1 Ficha de proceso de Negocio: “1”

Ficha de Proceso de Negocio					
Proceso de Negocio					
Mapa de Procesos					
Tipo		Orientado al Ciudadano () Gestión Interna ()			
Objetivo					
Dueño del proceso					
Detalle					
Item	Proveedor	Elementos de entrada	Descripción de Actividades	Resultados/ Productos/ Registros	Cliente/ Usuario/ Beneficiario
1					
2					
3					
...					
Recursos Humanos internos		[Para determinar roles externos]			
Recursos Humanos externos		[Para determinar roles externos]			
Indicadores de Desempeño/Metas		[Para obtener reportes y alertas]			
Puntos de Control		[Para gestión de las aprobaciones]			

 PERÚ Ministerio de Justicia y Derechos Humanos <small>PROGRAMA MEJORAMIENTO DE LOS SERVICIOS DE JUSTICIA EN MATERIA PENAL EN EL PERÚ</small>	MODELO DE NEGOCIO		Formato	:	F-005
	USO INTERNO		Registro	:	MN01-INPE
			Versión	:	1.0
			Página	:	5 de 5

3.1.2 Diagrama en notación BPMN.

Diagrama del Proceso de Negocio	
Proceso	
[Cada actividad estar enumerada de manera correlativa y usarse un nombre en infinitivo]	

3.1.3 Reglas de negocio

Reglas de Negocio					
Proceso					
N° [Correlativo del diagrama]	Nombre de Actividad [nombre del diagrama]	Descripción	Responsable	Tipo	Reglas de Negocio asociadas
				Manual	
				Automática	
RN N°	Descripción de la Regla de Negocio				
RN01					
RN02					
RN...					

3.1.4 Mejoras al Modelo Negocio.

Mejoras al Modelo de Negocio			
Proceso			
Actividad [Correlativo y nombre del diagrama]	Mejora		
N°	Nombre de Actividad	N°	Descripción de Mejora

<<...Otros Procesos...>>

ANEXO N° 03



PERÚ

Ministerio de Justicia
y Derechos Humanos

PROGRAMA MEJORAMIENTO DE
LOS SERVICIOS DE JUSTICIA EN
MATERIA PENAL EN EL PERÚ

INFORME DE ACTIVIDADES

[
F
-
0
0
6
]

Elaborado por: Consultor	Supervisado por: Supervisor/a de
Fecha: 20/08/2021	Fecha: 20/08/2021

1. RESUMEN

Nombre del Proyecto	
Nombre del Producto	Modelo de Negocio del Proceso X del INPE
Contrato N°	
Periodo de Avance	Mes, año, <Fecha Inicio> y <Fecha Final>
Resumen del avance	[Se describe el avance hasta el período que se solicita]

2. ACUERDOS PREVIOS

[Seguimiento a los acuerdos previos.]

N°	Acuerdo	Seguimiento	
		Fecha	Estado actual
1			
2			

3. ACTIVIDADES REALIZADAS EN EL PERIODO

[Describe las actividades realizadas, horas para la ejecución, fecha planificada y la fecha real de término de la actividad.]

N°	Actividad	Actividad TDR	Ejecución		
			Fecha Planificada	Fecha Real	Motivo
1					
2					

4. ACTIVIDADES ATRASADAS EN EL PERIODO

[Son las actividades que figuran en el cronograma del proyecto tecnológico y que no se realizaron en el periodo que se está informando el avance.]

N°	Actividad	Fecha Planificada	Responsable	Acción Correctiva propuesta
1			<Oficina> <Nombres y Apellidos> <cargo/rol>	
2				

5. ACTIVIDADES A REALIZAR EN EL PRÓXIMO PERIODO

[Son las próximas actividades a realizar y que figuran en el cronograma del proyecto tecnológico.]

N°	Actividad a realizar	Responsable	Fecha planificada
1		<Oficina> <Nombres y Apellidos> <cargo/rol>	
2			

6. ACUERDOS

N°	Acuerdo
1	
2	

7. RIESGOS Y PROBLEMAS

N°	Riesgo/problema identificado	Responsable riesgo/problema	Recomendación para mitigar riesgo/ evitar problema
1		<i><Oficina></i> <i><Nombres y Apellidos></i> <i><cargo/rol></i>	
2			

8. DOCUMENTOS ADJUNTOS

[Listar los documentos adjuntos.]

ANEXO N° 04

 Ministerio de Justicia y Derechos Humanos	PROGRAMA MEJORAMIENTO DE LOS SERVICIOS DE JUSTICIA EN MATERIA PENAL EN EL PERÚ	ACTA DE LEVANTAMIENTO DE INFORMACIÓN	Código: F-007
		USO INTERNO	Página: 1 de 1

Unidad Beneficiaria	INPE	Fecha	
Dependencias convocadas		Hora Inicio	
Lugar		Hora Fin	
Asunto / Objetivo			

AGENDA	
N°	Tema
1	
2	
3	

DESARROLLO DE LA REUNIÓN	
N°	Descripción
1	
2	
3	

ACUERDOS Y/O COMPROMISOS			
N°	Descripción	Responsable	Fec. compromiso
1	<Acuerdo>	<Nombre y Apellido>	<No aplica>
2	<Compromiso>		<Fecha>
3			

PARTICIPANTES			
N°	Nombres y Apellidos	Entidad / Oficina	Cargo / Rol
1	Nombres y apellidos correo electrónico		
2			

Elaborado por: Consultor/a	Supervisado por: Supervisor/a de