

BASES ESTÁNDAR DE ADJUDICACIÓN SIMPLIFICADA PARA LA CONTRATACIÓN DEL SERVICIO DE CONSULTORÍA DE OBRA

Aprobado mediante Directiva N° 001-2019-OSCE/CD



SUB DIRECCIÓN DE NORMATIVIDAD – DIRECCIÓN TÉCNICO NORMATIVA
ORGANISMO SUPERVISOR DE LAS CONTRATACIONES DEL ESTADO - OSCE

SIMBOLOGÍA UTILIZADA:

N°	Símbolo	Descripción
1	[ABC] / [.....]	La información solicitada dentro de los corchetes sombreados debe ser completada por la Entidad durante la elaboración de las bases.
2	[ABC] / [.....]	Es una indicación, o información que deberá ser completada por la Entidad con posterioridad al otorgamiento de la buena pro para el caso específico de la elaboración de la PROFORMA DEL CONTRATO; o por los proveedores, en el caso de los ANEXOS de la oferta.
3	<div>Importante</div> <ul style="list-style-type: none"> • Abc 	Se refiere a consideraciones importantes a tener en cuenta por el órgano encargado de las contrataciones o comité de selección, según corresponda y por los proveedores.
4	<div>Advertencia</div> <ul style="list-style-type: none"> • Abc 	Se refiere a advertencias a tener en cuenta por el órgano encargado de las contrataciones o comité de selección, según corresponda y por los proveedores.
5	<div>Importante para la Entidad</div> <ul style="list-style-type: none"> • Xyz 	Se refiere a consideraciones importantes a tener en cuenta por el órgano encargado de las contrataciones o comité de selección, según corresponda y deben ser eliminadas una vez culminada la elaboración de las bases.

CARACTERÍSTICAS DEL DOCUMENTO:

Las bases estándar deben ser elaboradas en formato WORD, y deben tener las siguientes características:

N°	Características	Parámetros
1	Márgenes	Superior : 2.5 cm Inferior: 2.5 cm Izquierda: 2.5 cm Derecha: 2.5 cm
2	Fuente	Arial
3	Estilo de Fuente	Normal: Para el contenido en general Cursiva: Para el encabezado y pie de página Para las Consideraciones importantes (Ítem 3 del cuadro anterior)
4	Color de Fuente	Automático: Para el contenido en general Azul : Para las Consideraciones importantes (Ítem 3 del cuadro anterior)
5	Tamaño de Letra	16 : Para las dos primeras hojas de las Secciones General y Específica 11 : Para el nombre de los Capítulos. 10 : Para el cuerpo del documento en general 9 : Para el encabezado y pie de página Para el contenido de los cuadros, pudiendo variar, según la necesidad 8 : Para las Notas al pie
6	Alineación	Justificada: Para el contenido en general y notas al pie. Centrada : Para la primera página, los títulos de las Secciones y nombres de los Capítulos)
7	Interlineado	Sencillo
8	Espaciado	Anterior : 0 Posterior : 0
9	Subrayado	Para los nombres de las Secciones y para resaltar o hacer hincapié en algún concepto

INSTRUCCIONES DE USO:

- Una vez registrada la información solicitada dentro de los corchetes sombreados en gris, el texto deberá quedar en letra tamaño 10, con estilo normal, sin formato de negrita y sin sombrear.
- La nota **IMPORTANTE** no puede ser modificada ni eliminada en la Sección General. En el caso de la Sección Específica debe seguirse la instrucción que se indica en dicha nota.

BASES ESTÁNDAR DE ADJUDICACIÓN SIMPLIFICADA PARA LA CONTRATACIÓN DEL SERVICIO DE CONSULTORÍA DE OBRA¹

ADJUDICACIÓN SIMPLIFICADA N° 04-2023-MPD-CS- PRIMERA CONVOCATORIA

CONTRATACIÓN DEL SERVICIO DE CONSULTORÍA DE OBRA PARA LA ELABORACION DEL EXPEDIENTE TECNICO DEFINITIVO DE INVERSION: INTERVENCION DE RECONSTRUCCION MEDIANTE INVERSIONES - IRI - EN LA IE N° 86596 VIRGEN INMACULADA CONCEPCION C.P. MARAVIA, DISTRITO DE PARARIN, PROVINCIA DE RECUAY, REGION ANCASH.

¹ Estas Bases se utilizarán para la contratación del servicio de consultoría de obra. Para tal efecto, se deberá tener en cuenta la siguiente definición:

Consultoría de obra: Servicios profesionales altamente calificados consistente en la elaboración del expediente técnico de obras, en la supervisión de la elaboración del expediente técnico de obra o en la supervisión de obras.

DEBER DE COLABORACIÓN

La Entidad y todo proveedor que se someta a las presentes Bases, sea como participante, postor y/o contratista, deben conducir su actuación conforme a los principios previstos en la Ley de Contrataciones del Estado.

En este contexto, se encuentran obligados a prestar su colaboración al OSCE y a la Secretaría Técnica de la Comisión de Defensa de la Libre Competencia del INDECOPI, en todo momento según corresponda a sus competencias, a fin de comunicar presuntos casos de fraude, colusión y corrupción por parte de los funcionarios y servidores de la Entidad, así como los proveedores y demás actores que participan en el proceso de contratación.

De igual forma, deben poner en conocimiento del OSCE y a la Secretaría Técnica de la Comisión de Defensa de la Libre Competencia del INDECOPI los indicios de conductas anticompetitivas que se presenten durante el proceso de contratación, en los términos del Decreto Legislativo N° 1034, "Ley de Represión de Conductas Anticompetitivas", o norma que la sustituya, así como las demás normas de la materia.

La Entidad y todo proveedor que se someta a las presentes Bases, sea como participante, postor y/o contratista del proceso de contratación deben permitir al OSCE o a la Secretaría Técnica de la Comisión de Defensa de la Libre Competencia del INDECOPI el acceso a la información referida a las contrataciones del Estado que sea requerida, prestar testimonio o absolución de posiciones que se requieran, entre otras formas de colaboración.

SECCIÓN GENERAL

DISPOSICIONES COMUNES DEL PROCEDIMIENTO DE SELECCIÓN

(ESTA SECCIÓN NO DEBE SER MODIFICADA EN NINGÚN EXTREMO, BAJO SANCIÓN DE NULIDAD)

CAPÍTULO I ETAPAS DEL PROCEDIMIENTO DE SELECCIÓN

1.1. REFERENCIAS

Cuando en el presente documento se mencione la palabra Ley, se entiende que se está haciendo referencia a la Ley N° 30225, Ley de Contrataciones del Estado, y cuando se mencione la palabra Reglamento, se entiende que se está haciendo referencia al Reglamento de la Ley de Contrataciones del Estado aprobado por Decreto Supremo N° 344-2018-EF.

Las referidas normas incluyen sus respectivas modificaciones, de ser el caso.

1.2. CONVOCATORIA

Se realiza a través de su publicación en el SEACE de conformidad con lo señalado en el artículo 54 del Reglamento, en la fecha señalada en el calendario del procedimiento de selección, debiendo adjuntar las bases y resumen ejecutivo.

1.3. REGISTRO DE PARTICIPANTES

El registro de participantes se realiza conforme al artículo 55 del Reglamento. En el caso de un consorcio, basta que se registre uno (1) de sus integrantes.

Importante

- *Para registrarse como participante en un procedimiento de selección convocado por las Entidades del Estado Peruano, es necesario que los proveedores cuenten con inscripción vigente y estar habilitados ante el Registro Nacional de Proveedores (RNP) que administra el Organismo Supervisor de las Contrataciones del Estado (OSCE). Para obtener mayor información, se puede ingresar a la siguiente dirección electrónica: www.rnp.gob.pe.*
- *Los proveedores que deseen registrar su participación deben ingresar al SEACE utilizando su Certificado SEACE (usuario y contraseña). Asimismo, deben observar las instrucciones señaladas en el documento de orientación "Guía para el registro de participantes electrónico" publicado en <https://www2.seace.gob.pe/>.*
- *En caso los proveedores no cuenten con inscripción vigente en el RNP y/o se encuentren inhabilitados o suspendidos para ser participantes, postores y/o contratistas, el SEACE restringirá su registro, quedando a potestad de estos intentar nuevamente registrar su participación en el procedimiento de selección en cualquier otro momento, dentro del plazo establecido para dicha etapa, siempre que haya obtenido la vigencia de su inscripción o quedado sin efecto la sanción que le impuso el Tribunal de Contrataciones del Estado.*

1.4. FORMULACIÓN DE CONSULTAS Y OBSERVACIONES A LAS BASES

La formulación de consultas y observaciones a las bases se efectúa de conformidad con lo establecido en los numerales 72.1 y 72.2 del artículo 72 del Reglamento, así como el literal a) del artículo 89 del Reglamento.

Importante

No pueden formularse consultas ni observaciones respecto del contenido de una ficha de homologación aprobada. Las consultas y observaciones que se formulen sobre el particular, se tienen como no presentadas.

1.5. ABSOLUCIÓN DE CONSULTAS, OBSERVACIONES E INTEGRACIÓN DE BASES

La absolución de consultas, observaciones e integración de las bases se realizan conforme a las disposiciones previstas en el numeral 72.4 del artículo 72 y el literal a) del artículo 89 del Reglamento.

Importante

- *No se absolverán consultas y observaciones a las bases que se presenten en forma física.*
- *Cuando exista divergencia entre lo indicado en el pliego de absolución de consultas y observaciones y la integración de bases, prevalece lo absuelto en el referido pliego; sin perjuicio, del deslinde de responsabilidades correspondiente.*

1.6. FORMA DE PRESENTACIÓN DE OFERTAS

Las ofertas se presentan conforme lo establecido en el artículo 59 y en el artículo 90 del Reglamento.

Las declaraciones juradas, formatos o formularios previstos en las bases que conforman la oferta deben estar debidamente firmados por el postor (firma manuscrita o digital, según la Ley N° 27269, Ley de Firmas y Certificados Digitales²). Los demás documentos deben ser visados por el postor. En el caso de persona jurídica, por su representante legal, apoderado o mandatario designado para dicho fin y, en el caso de persona natural, por este o su apoderado. No se acepta el pegado de la imagen de una firma o visto. Las ofertas se presentan foliadas.

Importante

- *Los formularios electrónicos que se encuentran en el SEACE y que los proveedores deben llenar para presentar sus ofertas, tienen carácter de declaración jurada.*
- *En caso la información contenida en los documentos escaneados que conforman la oferta no coincida con lo declarado a través del SEACE, prevalece la información declarada en los documentos escaneados.*
- *No se tomará en cuenta las ofertas que se presenten en físico a la Entidad.*

1.7. PRESENTACIÓN Y APERTURA DE OFERTAS

El participante presentará su oferta de manera electrónica a través del SEACE, desde las 00:01 horas hasta las 23:59 horas del día establecido para el efecto en el cronograma del procedimiento; adjuntando el archivo digitalizado que contenga los documentos que conforman la oferta de acuerdo a lo requerido en las bases.

El participante debe verificar antes de su envío, bajo su responsabilidad, que el archivo pueda ser descargado y su contenido sea legible.

Importante

Los integrantes de un consorcio no pueden presentar ofertas individuales ni conformar más de un consorcio en un procedimiento de selección, o en un determinado ítem cuando se trate de procedimientos de selección según relación de ítems.

² Para mayor información sobre la normativa de firmas y certificados digitales ingresar a: <https://www.indecopi.gob.pe/web/firmas-digitales/firmar-y-certificados-digitales>

En la apertura electrónica de la oferta técnica, el órgano encargado de las contrataciones o el comité de selección, según corresponda, verifica la presentación de lo exigido en la sección específica de las bases de conformidad con el numeral 81.2 del artículo 81 del Reglamento y determina si las ofertas responden a las características y/o requisitos y condiciones de los Términos de Referencia, detallados en la sección específica de las bases. De no cumplir con lo requerido, la oferta se considera no admitida.

1.8. CALIFICACIÓN Y EVALUACIÓN DE LAS OFERTAS

La calificación y evaluación de los postores se realiza conforme los requisitos de calificación y factores de evaluación que se indican en la sección específica de las bases.

La evaluación técnica y económica se realiza sobre la base de:

Oferta técnica : 100 puntos
Oferta económica : 100 puntos

1.8.1 CALIFICACIÓN DE LAS OFERTAS TÉCNICAS

La calificación de las ofertas técnicas se realiza conforme a lo establecido en el numeral 82.1 del artículo 82 del Reglamento.

1.8.2 EVALUACIÓN DE LAS OFERTAS TÉCNICAS

La evaluación de las ofertas técnicas se realiza conforme a lo establecido en los numerales 82.2 y 82.3 del artículo 82 del Reglamento.

1.8.3 APERTURA Y EVALUACIÓN DE OFERTAS ECONÓMICAS

El órgano encargado de las contrataciones o el comité de selección, según corresponda, evalúa las ofertas económicas y determina el puntaje total de las ofertas conforme a lo dispuesto en el artículo 83 del Reglamento así como los coeficientes de ponderación previstos en la sección específica de las bases.

Importante

En el caso de contratación de consultorías de obras a ser prestadas fuera de la provincia de Lima y Callao, cuyo valor referencial no supere los doscientos mil Soles (S/200,000.00), a solicitud del postor se asigna una bonificación equivalente al diez por ciento (10%) sobre el puntaje total obtenido por los postores con domicilio en la provincia donde prestará el servicio, o en las provincias colindantes, sean o no pertenecientes al mismo departamento o región. El domicilio es el consignado en la constancia de inscripción ante el RNP³. Lo mismo aplica en el caso de procedimientos de selección por relación de ítems, cuando algún ítem no supera el monto señalado anteriormente.

1.9. SUBSANACIÓN DE LAS OFERTAS

La subsanación de las ofertas se sujeta a lo establecido en el artículo 60 del Reglamento. El plazo que se otorgue para la subsanación no puede ser inferior a un (1) día hábil.

La solicitud de subsanación se realiza de manera electrónica a través del SEACE y será remitida al correo electrónico consignado por el postor al momento de realizar su inscripción en el RNP, siendo su responsabilidad el permanente seguimiento de las notificaciones a dicho

³ La constancia de inscripción electrónica se visualizará en el portal web del Registro Nacional de Proveedores: www.mpp.gob.pe

correo. La notificación de la solicitud se entiende efectuada el día de su envío al correo electrónico.

La presentación de las subsanaciones se realiza a través del SEACE. No se tomará en cuenta la subsanación que se presente en físico a la Entidad.

1.10. OTORGAMIENTO DE LA BUENA PRO

La buena pro se otorga luego de la evaluación correspondiente según lo indicado en el numeral 1.8.3 de la presente sección.

Previo al otorgamiento de la buena pro, el órgano encargado de las contrataciones o el comité de selección, según corresponda, aplica lo dispuesto en el artículo 68 del Reglamento, sobre el rechazo de las ofertas, de ser el caso.

En el supuesto de que dos (2) o más ofertas empaten, el otorgamiento de la buena pro se efectúa siguiendo estrictamente el orden señalado en el numeral 91.2 del artículo 91 del Reglamento.

El desempate mediante sorteo se realiza de manera electrónica a través del SEACE.

Definida la oferta ganadora, el órgano encargado de las contrataciones o el comité de selección, según corresponda, otorga la buena pro, mediante su publicación en el SEACE, incluyendo el cuadro comparativo y las actas debidamente motivadas de los resultados de la admisión, no admisión, calificación, descalificación, evaluación, rechazo y el otorgamiento de la buena pro.

1.11. CONSENTIMIENTO DE LA BUENA PRO

Cuando se hayan presentado dos (2) o más ofertas, el consentimiento de la buena pro se produce a los cinco (5) días hábiles siguientes de la notificación de su otorgamiento, sin que los postores hayan ejercido el derecho de interponer el recurso de apelación.

En caso que se haya presentado una sola oferta, el consentimiento de la buena pro se produce el mismo día de la notificación de su otorgamiento.

El consentimiento del otorgamiento de la buena pro se publica en el SEACE al día hábil siguiente de producido.

Importante

Una vez consentido el otorgamiento de la buena pro, el órgano encargado de las contrataciones o el órgano de la Entidad al que se haya asignado tal función realiza la verificación de la oferta presentada por el postor ganador de la buena pro conforme lo establecido en el numeral 64.6 del artículo 64 del Reglamento.

CAPÍTULO II

SOLUCIÓN DE CONTROVERSIAS DURANTE EL PROCEDIMIENTO DE SELECCIÓN

2.1. RECURSO DE APELACIÓN

A través del recurso de apelación se pueden impugnar los actos dictados durante el desarrollo del procedimiento de selección hasta antes del perfeccionamiento del contrato.

El recurso de apelación se presenta ante la Entidad convocante, y es conocido y resuelto por su Titular, cuando el valor referencial sea igual o menor a cincuenta (50) UIT. Cuando el valor referencial sea mayor a dicho monto, el recurso de apelación se presenta ante y es resuelto por el Tribunal de Contrataciones del Estado.

En los procedimientos de selección según relación de ítems, el valor referencial total del procedimiento determina ante quién se presenta el recurso de apelación.

Los actos que declaren la nulidad de oficio, la cancelación del procedimiento de selección y otros actos emitidos por el Titular de la Entidad que afecten la continuidad de este, se impugnan ante el Tribunal de Contrataciones del Estado.

Importante

- *Una vez otorgada la buena pro, el órgano encargado de las contrataciones o el comité de selección, según corresponda, está en la obligación de permitir el acceso de los participantes y postores al expediente de contratación, salvo la información calificada como secreta, confidencial o reservada por la normativa de la materia, a más tardar dentro del día siguiente de haberse solicitado por escrito.*
- *A efectos de recoger la información de su interés, los postores pueden valerse de distintos medios, tales como: (i) la lectura y/o toma de apuntes, (ii) la captura y almacenamiento de imágenes, e incluso (iii) pueden solicitar copia de la documentación obrante en el expediente, siendo que, en este último caso, la Entidad deberá entregar dicha documentación en el menor tiempo posible, previo pago por tal concepto.*
- *El recurso de apelación se presenta ante la Mesa de Partes del Tribunal o ante las oficinas desconcentradas del OSCE o en la Unidad de Trámite Documentario de la Entidad, según corresponda.*

2.2. PLAZOS DE INTERPOSICIÓN DEL RECURSO DE APELACIÓN

La apelación contra el otorgamiento de la buena pro o contra los actos dictados con anterioridad a ella se interpone dentro de los cinco (5) días hábiles siguientes de haberse notificado el otorgamiento de la buena pro.

La apelación contra los actos dictados con posterioridad al otorgamiento de la buena pro, contra la declaración de nulidad, cancelación y declaratoria de desierto del procedimiento, se interpone dentro de los cinco (5) días hábiles siguientes de haberse tomado conocimiento del acto que se desea impugnar.

CAPÍTULO III DEL CONTRATO

3.1. PERFECCIONAMIENTO DEL CONTRATO

Los plazos y el procedimiento para perfeccionar el contrato se realiza conforme a lo indicado en el artículo 141 del Reglamento.

Para perfeccionar el contrato, el postor ganador de la buena pro debe presentar los documentos señalados en el artículo 139 del Reglamento y los previstos en la sección específica de las bases.

3.2. GARANTÍAS

Las garantías que deben otorgar los postores y/o contratistas, según corresponda, son las de fiel cumplimiento del contrato y por los adelantos.

3.2.1. GARANTÍA DE FIEL CUMPLIMIENTO

Como requisito indispensable para perfeccionar el contrato, el postor ganador debe entregar a la Entidad la garantía de fiel cumplimiento del mismo por una suma equivalente al diez por ciento (10%) del monto del contrato original. Esta se mantiene vigente hasta el consentimiento de la liquidación final.

3.2.2. GARANTÍA DE FIEL CUMPLIMIENTO POR PRESTACIONES ACCESORIAS

En las contrataciones que conllevan la ejecución de prestaciones accesorias, tales como mantenimiento, reparación o actividades afines, se otorga una garantía adicional por una suma equivalente al diez por ciento (10%) del monto del contrato de la prestación accesorio, la misma que debe ser renovada periódicamente hasta el cumplimiento total de las obligaciones garantizadas.

Importante

En los contratos de consultorías de obras que celebren las Entidades con las micro y pequeñas empresas, estas últimas pueden otorgar como garantía de fiel cumplimiento el diez por ciento (10%) del monto del contrato, porcentaje que es retenido por la Entidad durante la primera mitad del número total de pagos a realizarse, de forma prorrateada en cada pago, con cargo a ser devuelto a la finalización del mismo, conforme lo establecen los numerales 149.4 y 149.5 del artículo 149 del Reglamento y numeral 151.2 del artículo 151 del Reglamento.

3.2.3. GARANTÍA POR ADELANTO

En caso se haya previsto en la sección específica de las bases la entrega de adelantos, el contratista debe presentar una garantía emitida por idéntico monto conforme a lo estipulado en el artículo 153 del Reglamento.

3.3. REQUISITOS DE LAS GARANTÍAS

Las garantías que se presenten deben ser incondicionales, solidarias, irrevocables y de realización automática en el país, al solo requerimiento de la Entidad. Asimismo, deben ser emitidas por empresas que se encuentren bajo la supervisión directa de la Superintendencia de Banca, Seguros y Administradoras Privadas de Fondos de Pensiones y que cuenten con clasificación de riesgo B o superior. Asimismo, deben estar autorizadas para emitir garantías; o

estar consideradas en la última lista de bancos extranjeros de primera categoría que periódicamente publica el Banco Central de Reserva del Perú.

Importante

Corresponde a la Entidad verificar que las garantías presentadas por el postor ganador de la buena pro y/o contratista cumplan con los requisitos y condiciones necesarios para su aceptación y eventual ejecución; sin perjuicio de la determinación de las responsabilidades funcionales que correspondan.

Advertencia

Los funcionarios de las Entidades no deben aceptar garantías emitidas bajo condiciones distintas a las establecidas en el presente numeral, debiendo tener en cuenta lo siguiente:

1. La clasificadora de riesgo que asigna la clasificación a la empresa que emite la garantía debe encontrarse listada en el portal web de la SBS (<http://www.sbs.gob.pe/sistema-financiero/clasificadoras-de-riesgo>).

2. Se debe identificar en la página web de la clasificadora de riesgo respectiva, cuál es la clasificación vigente de la empresa que emite la garantía, considerando la vigencia a la fecha de emisión de la garantía.

3. Para fines de lo establecido en el artículo 148 del Reglamento, la clasificación de riesgo B, incluye las clasificaciones B+ y B.

4. Si la empresa que otorga la garantía cuenta con más de una clasificación de riesgo emitida por distintas empresas listadas en el portal web de la SBS, bastará que en una de ellas cumpla con la clasificación mínima establecida en el Reglamento.

En caso exista alguna duda sobre la clasificación de riesgo asignada a la empresa emisora de la garantía, se deberá consultar a la clasificadora de riesgos respectiva.

De otro lado, además de cumplir con el requisito referido a la clasificación de riesgo, a efectos de verificar si la empresa emisora se encuentra autorizada por la SBS para emitir garantías, debe revisarse el portal web de dicha Entidad (<http://www.sbs.gob.pe/sistema-financiero/relacion-de-empresas-que-se-encuentran-autorizadas-a-emitir-cartas-fianza>).

Los funcionarios competentes deben verificar la autenticidad de la garantía a través de los mecanismos establecidos (consulta web, teléfono u otros) por la empresa emisora.

3.4. EJECUCIÓN DE GARANTÍAS

La Entidad puede solicitar la ejecución de las garantías conforme a los supuestos contemplados en el artículo 155 del Reglamento.

3.5. ADELANTOS

La Entidad puede entregar adelantos directos al contratista, los que en ningún caso exceden en conjunto del treinta por ciento (30%) del monto del contrato original, siempre que ello haya sido previsto en la sección específica de las bases.

3.6. PENALIDADES

3.6.1. PENALIDAD POR MORA EN LA EJECUCIÓN DE LA PRESTACIÓN

En caso de retraso injustificado del contratista en la ejecución de las prestaciones objeto del contrato, la Entidad le aplica automáticamente una penalidad por mora por cada día de atraso, de conformidad con el artículo 162 del Reglamento.

3.6.2. OTRAS PENALIDADES

La Entidad puede establecer penalidades distintas a la mencionada en el numeral precedente, según lo previsto en el artículo 163 del Reglamento y lo indicado en la sección específica de las bases.

Estos dos tipos de penalidades se calculan en forma independiente y pueden alcanzar cada una un monto máximo equivalente al diez por ciento (10%) del monto del contrato vigente, o de ser el caso, del ítem que debió ejecutarse.

3.7. PAGOS

El pago se realiza después de ejecutada la respectiva prestación, pudiendo contemplarse pagos a cuenta, según la forma establecida en la sección específica de las bases o en el contrato.

La Entidad paga las contraprestaciones pactadas a favor del contratista dentro de los diez (10) días calendario siguientes de otorgada la conformidad de los servicios, siempre que se verifiquen las condiciones establecidas en el contrato para ello, bajo responsabilidad del funcionario competente.

La conformidad se emite en un plazo máximo de quince (15) días, bajo responsabilidad del funcionario que debe emitir la conformidad.

En el caso que se haya suscrito contrato con un consorcio, el pago se realizará de acuerdo a lo que se indique en el contrato de consorcio.

Advertencia

En caso de retraso en los pagos a cuenta o pago final por parte de la Entidad, salvo que se deba a caso fortuito o fuerza mayor, esta reconoce al contratista los intereses legales correspondientes, de conformidad con el artículo 39 de la Ley y 171 del Reglamento, debiendo repetir contra los responsables de la demora injustificada.

3.8. INCUMPLIMIENTO DEL CONTRATO

Las causales para la resolución del contrato, serán aplicadas de conformidad con el artículo 36 de la Ley y 164 del Reglamento.

3.9. DISPOSICIONES FINALES

Todos los demás aspectos del presente procedimiento no contemplados en las bases se regirán supletoriamente por la Ley y su Reglamento, así como por las disposiciones legales vigentes.

SECCIÓN ESPECÍFICA

CONDICIONES ESPECIALES DEL PROCEDIMIENTO DE SELECCIÓN

(EN ESTA SECCIÓN LA ENTIDAD DEBERÁ COMPLETAR LA INFORMACIÓN EXIGIDA, DE ACUERDO A LAS INSTRUCCIONES INDICADAS)

CAPÍTULO I GENERALIDADES

1.1. ENTIDAD CONVOCANTE

Nombre : Municipalidad Distrital de Pararin
RUC N° : 20188903569
Domicilio legal : Av. 25 de Julio S/N Plaza de Armas Pararin – Recuay – Ancash
Teléfono: : 960135949
Correo electrónico: : Munipararin02@gmail.com

1.2. OBJETO DE LA CONVOCATORIA

El presente procedimiento de selección tiene por objeto la contratación del servicio de consultoría de obra para **CONTRATACIÓN DEL SERVICIO DE CONSULTORÍA DE OBRA PARA LA ELABORACION DEL EXPEDIENTE TECNICO DEFINITIVO DE INVERSION: INTERVENCION DE RECONSTRUCCION MEDIANTE INVERSIONES - IRI - EN LA IE N° 86596 VIRGEN INMACULADA CONCEPCION C.P. MARAVIA, DISTRITO DE PARARIN, PROVINCIA DE RECUAY, REGION ANCASH.**

1.3. VALOR REFERENCIAL⁴

El valor referencial asciende a **S/ 164,365.74 (CIENTO SESENTA Y CUATRO MIL TRESCIENTOS SESENTA Y CINCO CON 74/100 soles)**, incluidos los impuestos de Ley y cualquier otro concepto que incida en el costo total del servicio de consultoría de obra. El valor referencial ha sido calculado al mes de AGOSTO DEL 2023.

Valor Referencial (VR)	Límites ⁵	
	Inferior	Superior
S/ 164,365.74 (CIENTO SESENTA Y CUATRO MIL TRESCIENTOS SESENTA Y CINCO CON 74/100 soles)	S/ 147,929.17 (CIENTO CUARENTA Y SIETE MIL NOVECIENTOS VEINTINUEVE CON 17/100 soles)	S/ 180,802.31 (CIENTO OCHENTA MIL OCHOCIENTOS DOS CON 31/100 soles)

Importante

Las ofertas económicas no pueden exceder los límites del valor referencial de conformidad con el numeral 28.2 del artículo 28 de la Ley.

⁴ El monto del valor referencial indicado en esta sección de las bases no debe diferir del monto del valor referencial consignado en la ficha del procedimiento en el SEACE. No obstante, de existir contradicción entre estos montos, primará el monto del valor referencial indicado en las bases aprobadas.

⁵ De acuerdo a lo señalado en el artículo 48 del Reglamento, estos límites se calculan considerando dos (2) decimales. Para ello, si el límite inferior tiene más de dos decimales, se aumenta en un dígito el valor del segundo decimal; en el caso del límite superior, se considera el valor del segundo decimal sin efectuar el redondeo.

1.4. EXPEDIENTE DE CONTRATACIÓN

El expediente de contratación fue aprobado mediante RESOLUCION DE ALCALDIA N° 203-2023-ALC/MDP el 29 de Agosto del 2023.

1.5. FUENTE DE FINANCIAMIENTO

RECURSOS DETERMINADOS.

Importante

La fuente de financiamiento debe corresponder a aquella prevista en la Ley de Equilibrio Financiero del Presupuesto del Sector Público del año fiscal en el cual se convoca el procedimiento de selección.

1.6. SISTEMA DE CONTRATACIÓN

El presente procedimiento se rige por el sistema de SUMA ALZADA, de acuerdo con lo establecido en el expediente de contratación respectivo.

Importante

En el caso de supervisión de obras, cuando se haya previsto que las actividades comprenden la liquidación del contrato de obra, la supervisión se rige bajo el sistema de tarifas mientras que la liquidación se rige bajo el sistema a suma alzada.

1.7. ALCANCES DEL REQUERIMIENTO

El alcance de la prestación está definido en el Capítulo III de la presente sección de las bases.

1.8. PLAZO DE PRESTACIÓN DEL SERVICIO DE CONSULTORÍA DE OBRA

Los servicios de consultoría de obra materia de la presente convocatoria se prestarán en el plazo de 75 (SETENTA Y CINCO) DIAS CALENDARIOS, en concordancia con lo establecido en el expediente de contratación.

Importante

En el caso de supervisión de obras, el plazo inicial del contrato debe estar vinculado al del contrato de la obra a ejecutar y comprender hasta la liquidación de la obra, de conformidad con el artículo 10 de la Ley.

1.9. COSTO DE REPRODUCCIÓN Y ENTREGA DE BASES

Los participantes registrados tienen el derecho de recabar un ejemplar de las bases, para cuyo efecto deben cancelar S/ 5.00 (cinco con 00/100 soles) en Caja de la entidad – sito en Av. 25 de Julio S/N Plaza de Armas Pararin – Recuay – Ancash Y RECABAR LAS BASES En la oficina de logística y control patrimonial.

Importante

El costo de entrega de un ejemplar de las bases no puede exceder el costo de su reproducción.

1.10. BASE LEGAL

- Ley de Presupuesto del Sector Público para el Año Fiscal 2023 (ley N° 31638).
- Ley del Equilibrio Financiero del Presupuesto del Sector Público del año fiscal 2023 (ley N° 31639).
- Decreto supremo N° 082-2019-EF, que aprueba el TUO de la ley N° 30225-Ley de contrataciones del estado.
- Decreto Supremo N° 344-2018-EF, que aprueba el reglamento de la ley N°30225- ley de contrataciones del estado modificado por el decreto supremo N° 377-2019-EF, modificado por Decreto supremo N° 162-2021-EF.
- Decreto Supremo N° 004-2019-JUS-, que aprueba el texto único ordenando de la ley 27444, ley del procedimiento administrativo.
- Ley N° 27806, ley de transparencia de acceso a la información pública.
- Código civil.
- Directivas y opiniones del OSCE.
- Cualquier otra disposición legal vigente que permita desarrollar el objeto de la convocatoria, que no contravenga a lo regulado por la ley de contrataciones del estado.

Las referidas normas incluyen sus respectivas modificaciones, de ser el caso.

CAPÍTULO II DEL PROCEDIMIENTO DE SELECCIÓN

2.1. CALENDARIO DEL PROCEDIMIENTO DE SELECCIÓN

Según el cronograma de la ficha de selección de la convocatoria publicada en el SEACE.

Importante

De conformidad con la vigesimosegunda Disposición Complementaria Final del Reglamento, en caso la Entidad (Ministerios y sus organismos públicos, programas o proyectos adscritos) haya difundido el requerimiento a través del SEACE siguiendo el procedimiento establecido en dicha disposición, no procede formular consultas u observaciones al requerimiento.

2.2. CONTENIDO DE LAS OFERTAS

2.2.1. OFERTA TÉCNICA

La oferta contendrá, además de un índice de documentos⁶, la siguiente documentación:

2.2.1.1. Documentación de presentación obligatoria

A. Documentos para la admisión de la oferta

a.1) Declaración jurada de datos del postor. (**Anexo N° 1**)

a.2) Documento que acredite la representación de quien suscribe la oferta.

En caso de persona jurídica, copia del certificado de vigencia de poder del representante legal, apoderado o mandatario designado para tal efecto.

En caso de persona natural, copia del documento nacional de identidad o documento análogo, o del certificado de vigencia de poder otorgado por persona natural, del apoderado o mandatario, según corresponda.

En el caso de consorcios, este documento debe ser presentado por cada uno de los integrantes del consorcio que suscriba la promesa de consorcio, según corresponda.

Advertencia

De acuerdo con el artículo 4 del Decreto Legislativo N° 1246, las Entidades están prohibidas de exigir a los administrados o usuarios la información que puedan obtener directamente mediante la interoperabilidad a que se refieren los artículos 2 y 3 de dicho Decreto Legislativo. En esa medida, si la Entidad es usuaria de la Plataforma de Interoperabilidad del Estado – PIDE⁷ y siempre que el servicio web se encuentre activo en el Catálogo de Servicios de dicha plataforma, no corresponderá exigir el certificado de vigencia de poder y/o documento nacional de identidad.

a.3) Declaración jurada de acuerdo con el literal b) del artículo 52 del Reglamento. (**Anexo N° 2**)

⁶ La omisión del índice no determina la no admisión de la oferta.

⁷ Para mayor información de las Entidades usuarias y del Catálogo de Servicios de la Plataforma de Interoperabilidad del Estado – PIDE ingresar al siguiente enlace <https://www.gobiernodigital.gob.pe/interoperabilidad/>

- a.4) Declaración jurada de cumplimiento de los Términos de Referencia contenidos en el numeral 3.1 del Capítulo III de la presente sección. (**Anexo N° 3**)
- a.5) Declaración jurada de plazo de prestación del servicio de consultoría de obra. (**Anexo N° 4**).
- a.6) Promesa de consorcio con firmas legalizadas, de ser el caso, en la que se consigne los integrantes, el representante común, el domicilio común y las obligaciones a las que se compromete cada uno de los integrantes del consorcio así como el porcentaje equivalente a dichas obligaciones. (**Anexo N° 5**)

Importante

El órgano encargado de las contrataciones o el comité de selección, según corresponda, verifica la presentación de los documentos requeridos. De no cumplir con lo requerido, la oferta se considera no admitida.

B. Documentos para acreditar los requisitos de calificación

Incorporar en la oferta los documentos que acreditan los “**Requisitos de Calificación**” que se detallan en el numeral 3.2 del Capítulo III de la presente sección de las bases.

2.2.1.2. Documentación de presentación facultativa:

- a) En el caso de microempresas y pequeñas empresas integradas por personas con discapacidad, o en el caso de consorcios conformados en su totalidad por estas empresas, deben presentar la constancia o certificado con el cual acredite su inscripción en el Registro de Empresas Promocionales para Personas con Discapacidad⁸.
- b) Incorporar en la oferta los documentos que acreditan los “**Factores de Evaluación**” establecidos en el Capítulo IV de la presente sección de las bases, a efectos de obtener el puntaje previsto en dicho Capítulo para cada factor.
- c) Solicitud de bonificación por tener la condición de micro y pequeña empresa. (**Anexo N° 11**)

Advertencia

El órgano encargado de las contrataciones o el comité de selección, según corresponda, no podrá exigir al postor la presentación de documentos que no hayan sido indicados en los acápite “Documentos para la admisión de la oferta”, “Requisitos de calificación” y “Factores de evaluación”.

2.2.2. OFERTA ECONÓMICA

La oferta económica expresada en SOLES. Adjuntar obligatoriamente el **Anexo N° 6**.

El monto total de la oferta económica y los subtotales que lo componen deben ser expresados con dos (2) decimales. Los precios unitarios o tarifas pueden ser expresados con más de dos (2) decimales.

Importante

⁸ Dicho documento se tendrá en consideración en caso de empate, conforme a lo previsto en el artículo 91 del Reglamento.

- *El órgano encargado de las contrataciones o el comité de selección, según corresponda, declara no admitidas las ofertas que no se encuentren dentro de los límites del valor referencial previstos en el numeral 28.2 del artículo 28 de la Ley.*
- *La estructura de costos, se presenta para el perfeccionamiento del contrato.*

2.3. DETERMINACIÓN DEL PUNTAJE TOTAL DE LAS OFERTAS

Una vez evaluadas las ofertas técnica y económica se procederá a determinar el puntaje total de las mismas.

El puntaje total de las ofertas es el promedio ponderado de ambas evaluaciones, obtenido de la aplicación de la siguiente fórmula:

$$PTP_i = c_1 PT_i + c_2 Pe_i$$

Donde:

- PTP_i = Puntaje total del postor i
 PT_i = Puntaje por evaluación técnica del postor i
 Pe_i = Puntaje por evaluación económica del postor i
 c₁ = Coeficiente de ponderación para la evaluación técnica.
 c₂ = Coeficiente de ponderación para la evaluación económica.

Se aplicarán las siguientes ponderaciones:

- c₁ = 0.80
 c₂ = 0.20

Donde: c₁ + c₂ = 1.00

Importante para la Entidad

*Esta disposición **solo** debe ser incluida en el caso de procedimientos de selección cuyo valor referencial sea igual o menor a cincuenta (50) UIT:*

2.4. PRESENTACIÓN DEL RECURSO DE APELACIÓN

“El recurso de apelación se presenta ante la Unidad de Trámite Documentario de la Entidad.

En caso el participante o postor opte por presentar recurso de apelación y por otorgar la garantía mediante depósito en cuenta bancaria, se debe realizar el abono en:

- N° de Cuenta : 00-331-011312
 Banco : BANCO DE LA NACION
 N° CCP : 018-331-000331011312-95

”

2.5. REQUISITOS PARA PERFECCIONAR EL CONTRATO

El postor ganador de la buena pro debe presentar los siguientes documentos para perfeccionar el contrato:

- Garantía de fiel cumplimiento del contrato.
- Garantía de fiel cumplimiento por prestaciones accesorias, de ser el caso.
- Contrato de consorcio con firmas legalizadas ante Notario de cada uno de los integrantes, de ser el caso.

⁹ En caso de transferencia interbancaria.

- d) Código de cuenta interbancaria (CCI) o, en el caso de proveedores no domiciliados, el número de su cuenta bancaria y la entidad bancaria en el exterior.
- e) Copia de la vigencia del poder del representante legal de la empresa que acredite que cuenta con facultades para perfeccionar el contrato, cuando corresponda.
- f) Copia de DNI del postor en caso de persona natural, o de su representante legal en caso de persona jurídica.

Advertencia

De acuerdo con el artículo 4 del Decreto Legislativo N° 1246, las Entidades están prohibidas de exigir a los administrados o usuarios la información que puedan obtener directamente mediante la interoperabilidad a que se refieren los artículos 2 y 3 de dicho Decreto Legislativo. En esa medida, si la Entidad es usuaria de la Plataforma de Interoperabilidad del Estado – PIDE¹⁰ y siempre que el servicio web se encuentre activo en el Catálogo de Servicios de dicha plataforma, no corresponderá exigir los documentos previstos en los literales e) y f).

- g) Domicilio para efectos de la notificación durante la ejecución del contrato.
- h) Autorización de notificación de la decisión de la Entidad sobre la solicitud de ampliación de plazo mediante medios electrónicos de comunicación ¹¹. **(Anexo N° 12)**
- i) Detalle de los precios unitarios de la oferta económica¹².
- j) Estructura de costos de la oferta económica.
- k) Detalle del monto de la oferta económica de cada uno de los servicios de consultoría de obra que conforman el paquete¹³.
- l) Copia de los diplomas que acrediten la formación académica requerida del personal clave, en caso que el grado o título profesional requerido no se encuentren publicados en el Registro Nacional de Grados Académicos y Títulos Profesionales a cargo de la de la Superintendencia Nacional de Educación Superior Universitaria – SUNEDU¹⁴.
- m) Copia de (i) contratos y su respectiva conformidad o (ii) constancias o (iii) certificados o (iv) cualquier otra documentación que, de manera fehaciente demuestre la experiencia del personal clave.
- n) Copia de documentos que sustenten la propiedad, la posesión, el compromiso de compra venta o alquiler u otro documento que acredite la disponibilidad del requisito de calificación equipamiento estratégico. En el caso que el postor ganador sea un consorcio los documentos de acreditación de este requisito pueden estar a nombre del consorcio o de uno de sus integrantes¹⁵.

Importante

- *La Entidad debe aceptar las diferentes denominaciones utilizadas para acreditar la carrera profesional requerida, aun cuando no coincida literalmente con aquella prevista en los requisitos de calificación (por ejemplo Ingeniería Ambiental, Ingeniería en Gestión Ambiental, Ingeniería y Gestión Ambiental u otras denominaciones).*
- *Los documentos que acreditan la experiencia del personal clave deben incluir como mínimo los nombres y apellidos del personal, el cargo desempeñado, el plazo de la prestación indicando el día, mes y año de inicio y culminación, el nombre de la Entidad u organización que emite el documento, la fecha de emisión y nombres y apellidos de quien suscribe el documento.*

¹⁰ Para mayor información de las Entidades usuarias y del Catálogo de Servicios de la Plataforma de Interoperabilidad del Estado – PIDE ingresar al siguiente enlace <https://www.gobiernodigital.gob.pe/interoperabilidad/>

¹¹ En tanto se implemente la funcionalidad en el SEACE, de conformidad con la Primera Disposición Complementaria Transitoria del Decreto Supremo N° 234-2022-EF.

¹² Incluir solo en caso de la contratación bajo el sistema a suma alzada.

¹³ Incluir solo en caso de contrataciones por paquete.

¹⁴ <https://enlinea.sunedu.gob.pe/>

¹⁵ Incluir solo en caso se haya incluido el equipamiento estratégico como requisito de calificación.

En caso estos documentos establezcan el plazo de la experiencia adquirida por el personal clave en meses sin especificar los días la Entidad debe considerar el mes completo.

De presentarse experiencia ejecutada paralelamente (traslape), para el cómputo del tiempo de dicha experiencia sólo se considerará una vez el periodo traslapado. No obstante, de presentarse periodos traslapados en el supervisor de obra, no se considera ninguna de las experiencias acreditadas, salvo la supervisión de obras por paquete.

Se considerará aquella experiencia que no tenga una antigüedad mayor a veinticinco (25) años anteriores a la fecha de la presentación de ofertas.

Asimismo, la Entidad debe valorar de manera integral los documentos presentados para acreditar dicha experiencia. En tal sentido, aun cuando en los documentos presentados la denominación del cargo o puesto no coincida literalmente con aquella prevista en los requisitos de calificación, se deberá validar la experiencia si las actividades que realizó el profesional corresponden con la función propia del cargo o puesto requerido.

- Cuando el postor ganador de la buena pro presenta como personal clave a profesionales que se encuentren prestando servicios como residente o supervisor en obras contratadas por la Entidad que no cuentan con recepción, procede otorgar plazo adicional para subsanar, conforme lo previsto en el literal a) del artículo 141 del Reglamento.*
- En caso que el postor ganador de la buena pro sea un consorcio, las garantías que presente este para el perfeccionamiento del contrato, así como durante la ejecución contractual, de ser el caso, además de cumplir con las condiciones establecidas en el artículo 33 de la Ley y en el artículo 148 del Reglamento, deben consignar expresamente el nombre completo o la denominación o razón social de los integrantes del consorcio, en calidad de garantizados, de lo contrario no podrán ser aceptadas por las Entidades. No se cumple el requisito antes indicado si se consigna únicamente la denominación del consorcio, conforme lo dispuesto en la Directiva "Participación de Proveedores en Consorcio en las Contrataciones del Estado".*
- En los contratos de consultoría de obras que celebren las Entidades con las micro y pequeñas empresas, estas últimas pueden otorgar como garantía de fiel cumplimiento el diez por ciento (10%) del monto del contrato, porcentaje que es retenido por la Entidad durante la primera mitad del número total de pagos a realizarse, de forma prorrateada en cada pago, con cargo a ser devuelto a la finalización del mismo, conforme lo establece el numeral 149.4 del artículo 149 y el numeral 151.2 del artículo 151 del Reglamento. Para dicho efecto los postores deben encontrarse registrados en el REMYPE, consignando en la Declaración Jurada de Datos del Postor (Anexo N° 1) o en la solicitud de retención de la garantía durante el perfeccionamiento del contrato, que tienen la condición de MYPE, lo cual será verificado por la Entidad en el link <http://www2.trabajo.gob.pe/servicios-en-linea-2-2> opción consulta de empresas acreditadas en el REMYPE.*

Importante

- Corresponde a la Entidad verificar que las garantías presentadas por el postor ganador de la buena pro cumplan con los requisitos y condiciones necesarios para su aceptación y eventual ejecución; sin perjuicio de la determinación de las responsabilidades funcionales que correspondan.*
- De conformidad con el Reglamento Consular del Perú aprobado mediante Decreto Supremo N° 076-2005-RE para que los documentos públicos y privados extendidos en el exterior tengan validez en el Perú, deben estar legalizados por los funcionarios consulares peruanos y refrendados por el Ministerio de Relaciones Exteriores del Perú, salvo que se trate de documentos públicos emitidos en países que formen parte del Convenio de la Apostilla, en cuyo caso bastará con que estos cuenten con la Apostilla de la Haya¹⁶.*
- La Entidad no puede exigir documentación o información adicional a la consignada en el presente numeral para el perfeccionamiento del contrato.*

¹⁶ Según lo previsto en la Opinión N° 009-2016/DTN.

2.6. PERFECCIONAMIENTO DEL CONTRATO

El contrato se perfecciona con la suscripción del documento que lo contiene. Para dicho efecto el postor ganador de la buena pro, dentro del plazo previsto en el artículo 141 del Reglamento, debe presentar la documentación requerida en mesa de partes de la entidad, sito en Av. 25 de Julio S/N Plaza de Armas Pararin – Recuay – Ancash.

2.7. FORMA DE PAGO

La Entidad realizará el pago de la contraprestación pactada a favor del contratista por entregables efectuados durante el desarrollo del expediente técnico, sólo será procedente contra prestación aprobada, y según la disponibilidad presupuestal de LA ENTIDAD.

Para la procedencia del pago correspondiente, deberá contarse con el Informe de Conformidad Técnica de EL SUPERVISOR contratado por LA ENTIDAD.

LA ENTIDAD realizará los pagos parciales (que corresponderán a porcentajes respecto del total del contrato, una vez obtenida las condiciones para el pago (presentación y aprobación de los entregables). El pago final está sujeto a la aprobación del Expediente Técnico. Los pagos se efectuarán según el siguiente cuadro:

N°	DESCRIPCIÓN	% de Pago por Entregable	Requisitos para el pago
01	ENTREGABLE N° 01: Plan de Trabajo e Informe Situacional	10.00% del monto contratado.	<ul style="list-style-type: none"> - Documento de correspondiente al Entregable N° 01 - Documento del Proyectista con la Valorización N° 1 y solicitud de pago. - Informe del Supervisor, de Conformidad, acompañado de la Valorización N° 1 firmada por el Supervisor y visado por la Oficina de Infraestructura y Desarrollo urbano y Rural
02	ENTREGABLE N° 02: Estudios preliminares y anteproyecto	30.00% del monto contratado.	<ul style="list-style-type: none"> - Documento de correspondiente al Entregable N° 02 - Documento del Proyectista con la Valorización N° 2 y solicitud de pago. - Informe del Supervisor, de Aprobación y Conformidad del Anteproyecto - Informe del Supervisor, de Conformidad de pago, acompañado de la Valorización N° 2 firmada por el Supervisor y visado por la Oficina de Infraestructura y Desarrollo urbano y Rural
03	ENTREGABLE N° 03: Expediente Técnico Definitivo	50.00 % del monto contratado.	<ul style="list-style-type: none"> - Documento de presentación del Expediente Técnico con el Formato Único de Reconstrucción (FUR) registrado en el banco de inversiones, con verificación de la UF de la consistencia del (FUR). - Informe de no existencia de duplicidades, conforme a los lineamientos sectoriales emitidos. - Informe del Supervisor, de Aprobación y Conformidad del Expediente Técnico - Documento del Proyectista con la Valorización N° 3 y solicitud de pago. - Informe del Supervisor, de Conformidad de Pago, acompañado de la Valorización N° 3 firmada por el Supervisor y visado por la Oficina de Infraestructura y Desarrollo urbano y Rural
04	A la Conformidad del Servicio Expediente Técnico Aprobado por la Entidad mediante acto resolutivo	10.00% del monto contratado.	<ul style="list-style-type: none"> - Resolución de Aprobación del ET. - Carpeta de solicitud de financiamiento de obra de intervenciones de reconstrucción, RDE N° 0086-2019-RCC/DE (Anexo, Ítem 2) - Informe del Supervisor, de Conformidad del Servicio

			<ul style="list-style-type: none"> - Acta de Entrega-Recepción del Expediente Técnico. - Conformidad del Servicio expedido por el área correspondiente de la entidad. - Documento del Proyectista con la Valorización N° 4 y solicitud de pago. - Informe del Supervisor, de Conformidad de Pago, acompañado de la Valorización N° 4 firmada por el Supervisor y visado por la Oficina de Infraestructura y Desarrollo urbano y Rural - Liquidación del Contrato, con conformidad y visado por el Supervisor y por la OIDUR. - Resolución de Aprobación de la Liquidación
TOTAL =		100.00%	

Dicha documentación se debe presentar en mesa de parrrtes de la entidad sito en Av. 25 de Julio S/N Plaza de Armas Pararin – Recuay – Ancash

CAPÍTULO III REQUERIMIENTO

Importante

De conformidad con el numeral 29.8 del artículo 29 del Reglamento, el área usuaria es responsable de la adecuada formulación del requerimiento, debiendo asegurar la calidad técnica y reducir la necesidad de su reformulación por errores o deficiencias técnicas que repercutan en el proceso de contratación

3.1. TERMINOS DE REFERENCIA

CONTRATACIÓN DEL SERVICIO DE CONSULTORÍA DE OBRA PARA LA ELABORACIÓN DEL EXPEDIENTE TÉCNICO DEFINITIVO DE LA INVERSIÓN:
“INTERVENCIÓN EN RECONSTRUCCIÓN MEDIANTE INVERSIONES – IRI - EN LA IE N° 86596 VIRGEN INMACULADA CONCEPCION C.P. MARAVIA, DISTRITO DE PARARIN, PROVINCIA DE RECUAY, REGIÓN ANCASH”

1 ENTIDAD CONTRATANTE

La entidad contratante es la Municipalidad Distrital de Pararin, ubicada en el Jr. 28 de julio S/N, Plaza de armas S/N Pararin, distrito de Pararin-Provincia de Recuay-Región Ancash.

2 NOMBRE DE LA INVERSIÓN (INTERVENCIÓN)

La inversión se realizará en la I.E. N° 86596 “VIRGEN INMACULADA CONCEPCION, el cual ha sido denominado de la siguiente manera:

“INTERVENCIÓN EN RECONSTRUCCIÓN MEDIANTE INVERSIONES – IRI - EN LA IE N° 86596 VIRGEN INMACULADA CONCEPCION- C.P. MARAVIA, DISTRITO DE PARARIN, PROVINCIA DE RECUAY, REGIÓN ANCASH”.

Código local: 033557

Código ARR: 1887

Código IRI(FUR): 2428731

3 DENOMINACIÓN DE LA CONTRATACIÓN

Contratación del servicio de consultoría de obra para la elaboración del Expediente Técnico Definitivo de la Inversión: **“INTERVENCIÓN EN RECONSTRUCCIÓN MEDIANTE INVERSIONES – IRI - EN LA IE N° 86596 “VIRGEN INMACULADA CONCEPCION”- C.P. MARAVIA, DISTRITO DE PARARIN, PROVINCIA DE RECUAY, REGIÓN ANCASH”.**

4 UBICACIÓN DEL PROYECTO

El proyecto se encuentra ubicado en:

Localización

- | | |
|----------------|-----------|
| ▪ Localidad | : Maravia |
| ▪ Distrito | : Pararin |
| ▪ Provincia | : Recuay |
| ▪ Departamento | : Ancash |

Ubicación Geográfica

- | | |
|-----------------|-----------------|
| ▪ Latitud Sur | : 10° 0'32.26"S |
| ▪ Latitud Oeste | : 77°44'3.12"O |

- Altitud : 1386.00 m.s.n.m
- Zona de vida : Desierto Perarido Premontano Tropical
- Pendiente : Moderadamente inclinada 4-8%



MAPA DEPARTAMENTAL



MAPA PROVINCIAL



MAPA DISTRITAL



LOCALIDAD DE MARAVIA

5 ANTECEDENTES

Mediante Ley N° 30556 del 11 de setiembre de 2017, se declara la Ley que aprueba disposiciones de carácter extraordinario para las intervenciones del Gobierno Nacional frente a desastres y dispone la creación de la Autoridad para la Reconstrucción con Cambios.

Mediante Decreto Supremo N° 091-2017-PCM se aprueba el Plan Integral de Reconstrucción con Cambios - PIRCC, dispuesto por Ley N° 30556; el cual tiene como objetivo fundamental rehabilitar y reconstruir la infraestructura física dañada y destruida por El Niño Costero a nivel nacional, contribuyendo además a restituir el bienestar perdido por los grupos sociales más vulnerables, especialmente aquellos que perdieron sus

viviendas y medios de vida, y que tuvieron que desplazarse fuera de sus lugares habituales de residencia como consecuencia de los daños generados por las lluvias, inundaciones y movimientos de masa (desplazamientos de tierra o huaicos).

Dentro del listado de instituciones educativas afectados por El Niño Costero, y previstos en el Plan Integral de Reconstrucción con Cambios, se encuentra la institución educativa materia de la contratación.

A. FENOMENO DEL NIÑO COSTERO 2017

El 'Niño Costero' fue el fenómeno meteorológico que afectó, en el verano del año 2017, a las naciones sudamericanas de Perú y Ecuador.

Este fenómeno se caracterizó por el calentamiento anómalo del mar focalizado en las costas de estos países. Este calentamiento produce humedad que desencadena fuertes lluvias causando desbordes, inundaciones y aluviones que afectan a varias localidades.

El Reporte de Evaluación de Daños del INDECI al 19.JUN.2017, indicó que las lluvias, huaicos e inundaciones producto del fenómeno llamado El Niño Costero han dejado, hasta esa fecha, un total de 158 fallecidos, 467 heridos, 18 desaparecidos, 293,071 damnificados y 1'372,360 afectados a nivel nacional desde diciembre del 2016.

Por otro lado, 334,518 viviendas se han visto afectadas y 58,271 han sido destruidas. En el sector educación, 2,885 instituciones educativas han sido dañadas y 287 han quedado destruidas. En salud, 928 establecimientos han sufrido daños, mientras que 69 han quedado destruidos. Asimismo, 12,064 km de carreteras han sido afectados y 4,793 km quedaron inservibles. Finalmente, la caída de 433 puentes y 759 más afectados, demuestran la magnitud de la tragedia ocurrida.

Los primeros indicios de El Niño costero se comenzaron a dar en Perú a finales de noviembre del año 2016. En enero del 2017, los departamentos de Piura, La Libertad, Lambayeque y Tumbes se vieron afectadas por fuertes temporales. La crisis climática también se intensificó y afectó a regiones muy alejadas de la costa como Cajamarca, Huánuco y Junín. Hasta el momento varias jurisdicciones, que desde el 2016 se encontraban en fuera de riesgo, han sido afectadas por el fenómeno. Las áreas metropolitanas de Lima, Piura, Chiclayo, Arequipa y Trujillo fueron seriamente afectadas y se encontraron bajo la presencia de los huaicos y los desbordes de los ríos.

Los departamentos afectados, en los cuales muchos de sus distritos se encuentran en estado de emergencia son:

TABLA N° 01 - REGIONES AFECTADAS			
N°	REGIÓN	N° PROVINCIAS	N° DISTRITOS
1	ANCASH	20	166
2	AREQUIPA	8	49
3	AYACUCHO	11	58
4	CAJAMARCA	13	127
5	CALLAO	1	3
6	HUANCVELICA	7	57
7	ICA	5	27
8	JUNIN	1	1
9	LA LIBERTAD	12	83
10	LAMBAYEQUE	3	38
11	LIMA	10	145
12	LORETO	7	47
13	PIURA	8	65
14	TUMBES	3	13
TOTALES		109	879

Según el glosario de términos del Compendio Estadístico de Prevención y Atención de Desastres del Instituto Nacional de Defensa Civil (INDECI), un afectado es aquel que "sufre perturbación en su ambiente por efectos de un fenómeno. Puede requerir de apoyo inmediato para eliminar o reducir las causas de la perturbación para

la continuación de la actividad normal”.

El damnificado es aquella “persona afectada parcial o íntegramente por una emergencia o desastre y que ha sufrido daño o perjuicio a su salud o en sus bienes, en cuyo caso generalmente ha quedado sin alojamiento o vivienda en forma total o parcial, permanente o temporalmente, por lo que recibe refugio y ayuda humanitaria temporales. No tiene capacidad propia para recuperar el estado de sus bienes y patrimonio”.

En este contexto, con fecha 29 de abril del 2007 se promulga la Ley N° 30556, ley que aprueba disposiciones de carácter extraordinario para las intervenciones del Gobierno Nacional frente a desastres y que dispone la creación de la autoridad para la Reconstrucción con Cambios.

B. PLAN INTEGRAL DE RECONSTRUCCIÓN CON CAMBIOS

La Cuarta Disposición Complementaria Final de la Ley N° 30556, Ley que Aprueba Disposiciones de Carácter Extraordinarios para las Intervenciones del Gobierno Nacional frente a Desastres y que Dispone la Creación de la Autoridad para la Reconstrucción con Cambios; así como el inciso b) del Numeral VI. Disposiciones Generales de los Lineamientos para la Presentación de Propuestas a ser incluida en el Plan Integral para la reconstrucción con Cambios; establecen que las infraestructuras que pueden ser intervenidas en el marco del Plan Integral para la Reconstrucción con Cambios, deben ser consecuencia de acciones que califiquen como nivel de emergencia 4 y 5 en las zonas de riesgo alto y muy alto.

El Reglamento de la Ley N° 29664, que creó el SINAGERD, en su artículo 43°, establece que los niveles de emergencia 4 y 5 corresponden a:

a. Niveles 1, 2 y 3. Alcance Local y Regional: Comprende aquellas situaciones que son atendidas directamente, por los Gobiernos Locales o el Gobierno Regional, con sus propios recursos disponibles.

b. Nivel 4. Intervención del Gobierno Nacional: Comprende aquellos niveles de impacto de desastres, que superan la capacidad de respuesta regional y sustentan la Declaratoria de Estado de Emergencia. En este caso, interviene el Gobierno Nacional con los recursos nacionales disponibles y la coordinación del INDECI.

c. Nivel 5. De Gran Magnitud: Comprende aquellos niveles impactos de desastres, cuya magnitud o circunstancias afecten la vida de la Nación, y supere o pueda superar la capacidad de respuesta del país y sustentan la Declaratoria de Estado de Emergencia Nacional. Interviene el Gobierno Nacional con los recursos nacionales disponibles, y de ser necesario, con el apoyo de la ayuda internacional. En este caso, el INDECI coordina y conduce las operaciones de Respuesta y Rehabilitación.

Según la información disponible, uno de los sectores más impactados por el Fenómeno El Niño Costero fue el educativo. De acuerdo con la información proporcionada por el Programa Nacional de Infraestructura Educativa (Pronied) del Ministerio de Educación (Minedu) y por los diferentes gobiernos regionales y municipalidades de las zonas afectadas, El Niño Costero generó daños moderados o graves en 1,618 locales escolares, registrados en 339 distritos de 13 regiones del país. La reconstrucción o rehabilitación de estos colegios requerirá una inversión de casi 2,671 millones de soles.

Las regiones de Piura, Áncash, La Libertad, Lambayeque, Lima y Tumbes concentran la mayor proporción de daños: 95% de los locales escolares afectados (1,542 locales) y el 97% de la inversión requerida por el sector (cerca de 2,579 millones de soles).

6 DEFINICIONES

- La mención al término ‘EL CONSULTOR’, hace referencia directa a la persona, natural o jurídica, o al consorcio, que haya suscrito el contrato derivado del Procedimiento de Selección que se registró a través de los presentes Términos de Referencia, Bases y Contrato.
- La expresión ‘Términos de Referencia’ hace referencia directa al presente documento.
- El término ‘LA ENTIDAD’, hace referencia directa al Gobierno Regional de Ancash.
- El término ‘COORDINADOR’ hace referencia al profesional de LA ENTIDAD que tendrá a su cargo el control administrativo del contrato a ser suscrito hasta su liquidación.
- El término ‘EL SUPERVISOR’ hace referencia directa al profesional o equipo profesional externo que contratará LA ENTIDAD y que tendrán a su cargo el control técnico y supervisión de la ejecución del

expediente técnico a cargo de EL CONSULTOR.

- Las siglas RNE, hacen referencia al Reglamento Nacional de Edificaciones.
- La mención al término 'Plan' o a las siglas 'PIRCC' entiéndanse como referidas al Plan Integral para la Reconstrucción con Cambios.
- ARCC es la Autoridad para la Reconstrucción Con Cambios que tendrá a su cargo el seguimiento y control durante la ejecución de la elaboración del expediente técnico.
- El término 'Institución Educativa' o 'Establecimiento', hace referencia a la IE N° 86596 "VIRGEN INMACULADA CONCEPCION, UBICADO EN LA LOCALIDAD DE MARAVIA, DISTRITO DE PARARIN, PROVINCIA DE RECUAY, REGION ANCASH'.

7 FINALIDAD PÚBLICA DE LA CONTRATACIÓN

Dentro de las competencias Constitucionales el Gobierno Local, la municipalidad distrital de Pararin, fomenta la competitividad, las inversiones y el financiamiento para la ejecución de inversiones de infraestructura de alcance e impacto distrital. La finalidad pública de la contratación es la obtención del Expediente Técnico de Obra de la Institución Educativa, inversión que mejorará la capacidad resolutive y coadyuvar a cerrar las brechas en infraestructura para el sector educación y dotar a la población de una adecuada infraestructura educativa, tomando como base las metas de inversión previstas para la INTERVENCIÓN.

8 OBJETIVOS DE LA CONTRATACIÓN

8.1 OBJETIVO GENERAL

Contratación del servicio de consultoría de obra para la elaboración del Expediente Técnico Definitivo de la inversión: "INTERVENCIÓN EN RECONSTRUCCIÓN MEDIANTE INVERSIONES – IRI - EN LA IE N° 86596 VIRGEN INMACULADA CONCEPCION- C.P. MARAVIA, DISTRITO DE PARARIN, PROVINCIA DE RECUAY, REGIÓN ANCASH".

8.2 OBJETIVOS ESPECÍFICOS

El Consultor será responsable de elaborar en concordancia con los alcances del servicio y los criterios generales indicados en los presentes Términos de Referencia. Lo que se pretende obtener mediante la adecuada prestación del servicio es:

- Ejecución de los Estudios Preliminares: Estudios geotécnicos de mecánica de suelos, levantamiento topográfico y arquitectónico, gestión y obtención de las factibilidades de servicios licencias y/o certificaciones, Certificado de Parámetros Urbanísticos y Edificatorios, así como, u otros que se requieran para la elaboración y aprobación del Expediente Técnico, de ser el caso.
- Elaboración y desarrollo del Expediente Técnico de Obra, dentro del alcance de intervención establecido en el ítem 4.1.2.2 del Plan Integral de Reconstrucción con Cambios.
- Elaborar el Estudio de Gestión de Riesgos en la Planificación de la Ejecución de Obras de acuerdo a la Directiva N° 012-2017-OSCE/CD.
- Elaborar el Plan de Vigilancia, Prevención y Control Covid-19, en el trabajo.

9 RESULTADOS

EL CONSULTOR, al finalizar el contrato con LA ENTIDAD, habrá elaborado el Expediente Técnico de Obra Definitivo, correspondiente a la Institución Educativa materia de la contratación.

Todo cálculo, aseveración, estimación o dato, deberá estar justificado en lo conceptual y en lo analítico. No se aceptarán estimaciones o apreciaciones del Consultor sin el debido respaldo técnico y normativo.

10 PROTOCOLOS ANTE LA COVID-19

Protocolos a realizarse con fin de prevenir los contagios ante el coronavirus (2019-nCoV) en el presente proyecto:

- En diciembre de 2019, un nuevo coronavirus (2019-nCoV) fue identificado como el agente etiológico de una enfermedad respiratoria aguda severa en personas expuestas a un mercado de mariscos en Wuhan, China.

- Para la realización de los trabajos de campo se establecen los criterios dados por el Gobierno como son: no tener los síntomas del Covid 19 ni estar con la enfermedad, uso de Mascarilla comunitaria o tapabocas, lavado de manos con alcohol en gel antes de realizar los trabajos de Estudios de suelos, estudios topográficos, entre otros.
- El trabajo realizado por los especialistas será aplicando el trabajo remoto, cada especialista desde sus hogares u oficinas utilizando su equipo de cómputo adecuado.
- Para las coordinaciones entre los especialistas: se realizarán reuniones utilizando plataformas informáticas como Zoom, Google Meet u otro similar.
- Para las reuniones con los Supervisores y la Entidad se podrían realizar utilizando plataformas informáticas como Zoom, Google Meet u otro similar.
- Para las reuniones con los Supervisores y la Entidad que necesiten que la reunión sea presencial, se realizarán en las Instalaciones de la Entidad; para ello se propone lo siguiente: no tener los síntomas del Covid 19 ni estar con la enfermedad, uso de Mascarilla comunitaria o tapabocas, lavado de manos con alcohol en gel antes de cada reunión.

11 DIAGNOSTICO DEL ESTADO ACTUAL

11.1 Del Terreno

La IE N° 86596 VIRGEN INMACULADA CONCEPCION, Nivel Primaria y secundaria , se encuentra ubicada en el Centro Poblado de Maravia, Distrito de Pararin, Provincia de Recuay, Departamento de Ancash.

El terreno donde se ubica la IE N° 86596 VIRGEN INMACULADA CONCEPCION, tiene una forma de polígono irregular y tiene las siguientes colindancias :

- por el Noreste (Frente): Colinda con la avenida Pararin, en línea sinuoso y quebrada en varios tramos con una longitud de 81.45 ml,
- por el Noroeste (Derecha): Colinda con la propiedad del Sr. Clemente Asís Maguiña Rodríguez en línea recta de 24.20.00 ml,
- por el Sureste (Izquierda): Colinda con la calle chirimoyas en línea recta de 31.25 ml y
- por el Suroeste (Fondo): Colinda con las propiedades: Lote 3(Propietario: Epifanio Melanio Tolentino Dextre), Lote 5(propietaria: Jacinta victoria Fabián Santos), calle la salud y el puesto de salud en línea sinuoso y quebrada en varios tramos con una longitud de 83.60m

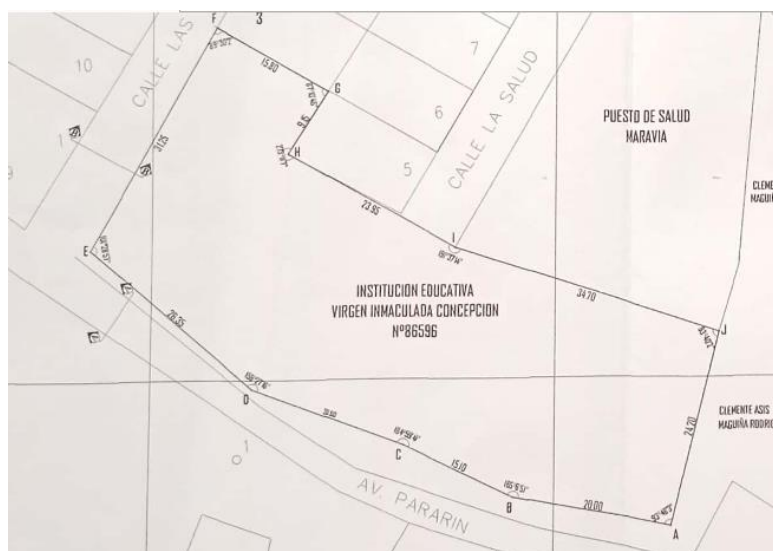

Cuenta con un área total de terreno de 2,097.31 m² y un perímetro de 220.50 ml.

El terreno fue donado a la Institución educativa, mediante Acuerdo de Consejo N°05.5-2022-MDP/CM del 20 de Julio de 2022, que corresponde a un perímetro de 220.50ml y un área de 2097.31m².

11.2 Del Servicio Educativo

- Nivel de Servicio : Primaria –Secundaria
- Código Modular secundaria : 1385756
- Código Modular primaria : 0415265
- Código Local secundaria : 033557
- Código Local primaria : 033557
- Turno : Solo Mañana
- Zona : Rural
- Ubigeo : 021708
- Cantidad de Alumnos : 40 (Variable cada año)
- Ubicación : Avenida Pararin-C.P.Maravia, Distrito de Pararin, Provincia de Recuay, Departamento de Ancash
- Nombre de la IE : VIRGEN INMACULADA CONCEPCION
- Director : Huaman Lugo Rafael Leodan
- Área de Terreno : 2,097.31 m²
- Matriculados :

GRADO	PRIMARIA	SECUNDARIA
1ºgrado	4	8
2ºgrado	5	10
3ºgrado	1	9
4ºgrado	3	9
5ºgrado	9	10
6ºgrado	6	---
Total	28	46

11.3 De la Infraestructura

La Institución educativa IE N° 86596 VIRGEN INMACULADA CONCEPCION, está conformada por Módulos que incluyen ambientes pedagógicos, complementarios de servicios y áreas libres. El local educativo, está conformado por 03 módulos/pabellones.

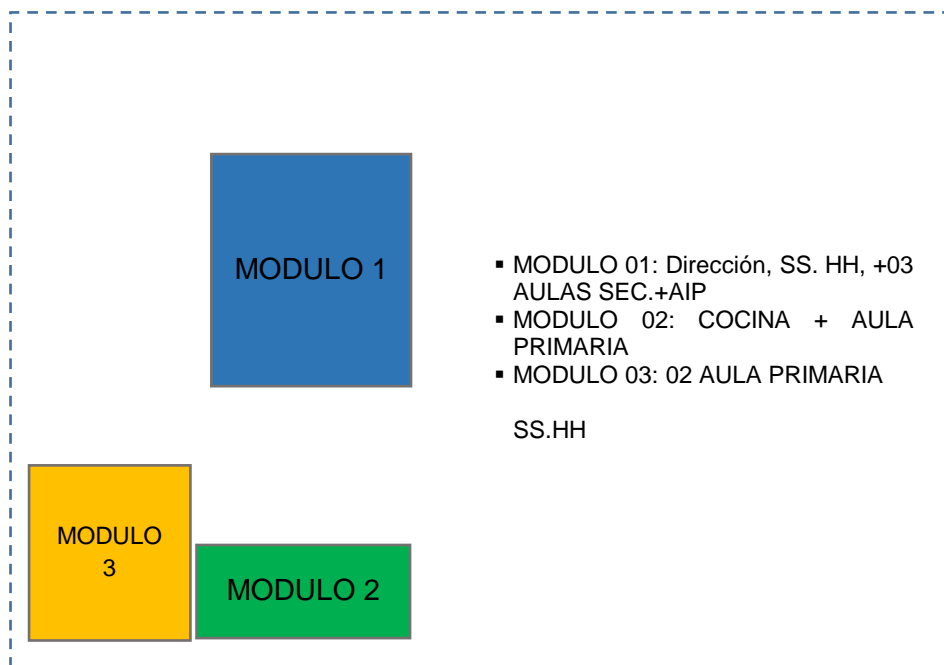

La infraestructura de IE N° 86596 VIRGEN INMACULADA CONCEPCION, está conformado por los siguientes módulos y áreas exteriores:

- **Módulo 1:** Edificación de un solo nivel compuesta por un Ambiente (Aula Azul empleado como Dirección, SS. HH, +03 AULAS SEC.+AIP). Construido de material noble.

ITEM		ESTADO ACTUAL				NOTA
		ESTRUCTURA	ARQUITECTURA	INST. SANITARIAS	INST. ELECTRICAS	
M1	COMEDOR - DIRECCIÓN	Muros de ladrillo	Muros de ladrillo	No presenta	Instalaciones expuestas	Riesgo de Colapso

- **Módulo 2:** Edificación de un solo nivel compuesta, 01 cocina y 01 aula primaria (Aula verde). Construido con material rustico, es decir con muros de parva, esteras y postes de caña de Guayaquil y madera con cobertura de estructura metálica.

ITEM		ESTADO ACTUAL				NOTA
		ESTRUCTURA	ARQUITECTURA	INST. SANITARIAS	INST. ELECTRICAS	
M2	01 cocina y 01 aula primaria	No presenta	Material rustico	Se aprecia existencia de tanque de PVC	Expuestos	Construcción Precaria

- **Módulo 3:** Edificación de un solo nivel compuesta por 02 aulas de primaria (Color Anaranjado). Construido con material rustico (autoconstrucción incompleto con postes de caña Guayaquil y madera con techo opaco PP 1000 rojo).

ITEM		ESTADO ACTUAL				NOTA
		ESTRUCTURA	ARQUITECTURA	INST. SANITARIAS	INST. ELECTRICAS	
M3	02 aulas de primaria	No presenta	Material rustico	Se aprecia existencia de tanque de PVC	Expuestos	Construcción Precaria

- **Áreas Exteriores:** Comprende el patio de formación (Piso de tierra, el mismo que es empleado como área de juegos), cerco perimétrico (Material precario: esteras, postes de caña Guayaquil y madera), circulación de patio, estrado, sistema de evacuación pluvial inadecuado, falta de áreas verdes, falta de veredas peatonales de circulación.

ITEM		ESTADO ACTUAL
OBRAS EXTERIORES	VEREDAS	Presencia de grietas, fisura, desgaste
	PATIO	Deficiente sistema de evacuación pluvial
	AREA DE JUEGOS	No cuenta con sistema de drenaje pluvial
	AREAS VERDES	No cuenta con un área exclusiva, se usa el patio
	SISTEMA DE EVACUACIÓN PLUVIAL	No cuenta con áreas verdes
	CERCO PERIMÉTRICO	No cuenta con sistema de evacuación pluvial general
		Precario, no garantiza la seguridad necesaria

12 BASE LEGAL, NORMATIVA Y TECNICA APLICABLE

12.1 Base Legal

- Texto Único Ordenado de la Ley N° 30556 - Ley que aprueba disposiciones de carácter extraordinario para las intervenciones del Gobierno Nacional frente a desastres y que dispone la creación de la Autoridad para la Reconstrucción con Cambios, aprobada con el DECRETO SUPREMO N° 094-2018-PCM
- Reglamento del Procedimiento de Contratación Pública Especial para la Reconstrucción con Cambios, aprobado con N° 071-2018-PCM.
- Lineamientos para la Presentación de Propuestas a ser incluida en el Plan Integral para la reconstrucción con Cambios, aprobado con Resolución de Dirección Ejecutiva N° 004-2017-PCM/RCC.

- Decreto Supremo N° 091-2017-PCM, aprueba el Plan Integral de Reconstrucción con Cambios.
- “Disposiciones Sectoriales para las Intervenciones de Reconstrucción con Fines de Recuperación y Rehabilitación mediante Inversiones del Sector Educación Comprendidas en el Plan Integral de Reconstrucción con Cambios”, aprobada mediante el RESOLUCIÓN MINISTERIAL N° 499-2018-MINEDU.
- Directiva N° 003-2017-EF/63.01, Directiva para la Ejecución de Inversiones Públicas en el marco del Sistema Nacional de Programación Multianual de Gestión de Inversiones; aprobada con R.D. N° 005-2017-EF/63.01.
- Texto Único Ordenado de la Ley N° 30225, Ley de Contrataciones del Estado Decreto Supremo N° 082-2019-EF.
- Texto Único Ordenado del Reglamento de la Ley N° 30225, Ley de Contrataciones del Estado Decreto Supremo N° 344-2018-EF
- Ley N° 28411, Ley General del Sistema Nacional de Presupuesto.
- Ley N° 31084, Ley de Presupuesto del Sector Público para el Año Fiscal 2021.
- Decreto Supremo N° 006-2017-JUS, Texto Único Ordenado de la Ley N° 27444, Ley del Procedimiento Administrativo General.
- Decreto Legislativo N° 1071 que norma el arbitraje.
- Ley N° 16053, Ley del Ejercicio Profesional de Arquitectos y de Ingenieros.
- Ley N° 28858, Ley Complementaria a la Ley del Ejercicio Profesional de Arquitectos y de Ingenieros y su Reglamento, aprobado con Decreto Supremo N° 016-2008-VIVIENDA.
- Ley N° 28966, Ley Complementaria al Marco Legal del Ejercicio Profesional del Arquitecto.
- Decreto Legislativo N° 822, Ley Sobre el Derecho de Autor, modificado por Ley N° 28571 y Ley N° 28131.
- Otras normas legales aplicables y vigentes.

12.2 Normas y Reglamentos aplicables

La elaboración de los Estudios Preliminares, Anteproyecto, diagnóstico y Expediente Técnico de Obra, deberán realizarse en concordancia a los dispositivos legales y normas técnicas vigentes, complementadas por la normativa relacionada y vigente. Las disposiciones legales y normas técnicas vigentes, entre otras son:

- Ley N° 27050, Ley General de la Persona con Discapacidad, modificado por Ley N° 27639 y Ley N° 27920.
- Ley N° 29090, Ley de Regulación de Habilitaciones Urbanas y de Edificaciones, publicada el 21 de septiembre de 2007 y sus modificatorias; y su Reglamento aprobado mediante Decreto Supremo N° 024-2008-VIVIENDA de fecha 27 de septiembre de 2008 y sus modificatorias.
- Ley N° 29476 Ley que modifica y complementa la Ley N° 29090, Ley de Regulación de Habilitaciones Urbanas y Edificaciones.
- Ley N° 27314, Ley General de Residuos Sólidos.
- Ley N° 27446, Ley del Sistema Nacional de Evaluación del Impacto Ambiental, y su Reglamento, aprobado con Decreto Supremo N° 019-2009-MINAM.
- Reglamento Nacional de Edificaciones, aprobado mediante Decreto Supremo N° 011-2006-VIVIENDA el 08.MAY.2006 y publicado el 08.JUN.2006 y sus modificaciones. (Norma A.010, A.050, A.080, A.120, A.130, A.140, entre otras).
- Decreto Supremo N° 034-2008-E.M. Dictan medidas para el ahorro de energía en el sector público.
- Decreto Supremo N° 009-2009-MINAM que aprueba las Medidas de Ecoeficiencia para el Sector Público, y su modificatoria aprobada mediante el Decreto Supremo N° 011-2010- MINAM.
- Reglamento de Inspecciones Técnicas de Seguridad en Defensa Civil aprobado por Decreto Supremo N° 066-2007-PCM.

- Manual para la ejecución de las Inspecciones Técnicas de Seguridad en Edificaciones (ITSE), aprobado con Resolución Jefatural N° 086-2014-CENEPRED/J.
- Manual para la Evaluación de Riesgos Ocasionados por Fenómenos Naturales, aprobado con Resolución Jefatural N° 112-2014-CENEPRED/J.
- Norma Técnica Peruana IEC 60598-2-22. 2007 requisitos particulares para alumbrado de emergencia.
- Normas Técnicas de la Dirección General de Electricidad del Ministerio de Energía y Minas.
- Normas Técnicas Peruanas sobre instalaciones en la edificación (INDECOPI).
- Norma Técnica Peruana N° 399.010-1: Reglas para el diseño de señales de seguridad.
- Documento Técnico: Lineamientos para la Implementación del Proceso de Rehabilitación y del Proceso de Reconstrucción en los Servicios de Salud frente a Emergencias y desastres. 2018.
- NORMAS TÉCNICAS PARA EL DISEÑO DE LOCALES DE EDUCACIÓN BÁSICA REGULAR
- MANUAL DE SEÑALIZACIÓN, EVACUACIÓN Y SISTEMAS CONTRA INCENDIOS EN INSTITUCIONES EDUCATIVAS
- CODIGO NACIONAL DE ELECTRICIDAD
- DIRECTIVA N° 012-2017-OSCE/CD, GESTIÓN DE RIESGOS EN LA PLANIFICACIÓN DE LA EJECUCIÓN DE OBRAS.
- Otras normas vigentes durante la ejecución del contrato.

13 DESCRIPCIÓN Y ALCANCES DEL SERVICIO

- La descripción de los alcances de los servicios que a continuación se indican, no son limitativos. El Consultor, para los objetivos del estudio, podrá ampliarlos o profundizarlos, pero no reducirlos, siendo responsable de todos los trabajos estudios que realice en cumplimiento de los presentes Términos de Referencia.
- El Consultor será directamente responsable del contenido y calidad de los servicios que preste, así como del cumplimiento de la programación, logro oportuno de las metas previstas y adopción de las previsiones necesarias para el fiel cumplimiento del contrato.
- El Consultor y su equipo de profesionales serán supervisados por la Entidad.
- El Consultor será directamente responsable de la calidad de los servicios que preste y de la idoneidad del personal a su cargo, así como del cumplimiento de la programación, logro oportuno de las metas previstas y adopción de las previsiones necesarias para el fiel cumplimiento del Contrato.
- El Consultor está obligado a garantizar que todo el personal asignado directamente a la Elaboración del Expediente Técnico, este obligado a participar hasta la Aprobación del mismo.
- Todos los informes y/o entregables se presentarán en formato A4 y los Planos en formato A-3, A2, A1 o A0 según corresponda de acuerdo a lineamientos de los presentes TdR y las normas legales vigentes); con un índice, ordenado, numerado sus páginas (foliado), firmados y sellados en todas sus páginas por el Representante Legal (según corresponda), el Especialista designado y el Jefe de Proyecto; los Profesionales Especialistas responsables (según corresponda) de su elaboración deben contar con en el registro de su Colegio Profesional, en el caso de ser Ingeniero incluye el sello que le proporcione el C.I.P., según lo establecido en el numeral 5.1 del artículo 5° del Reglamento de la Ley N° 28858 - Ley que autoriza al Colegio de Ingenieros del Perú, para supervisar a los profesionales de Ingeniería de la República; el incumplimiento de lo señalado, será considerado como observación a la entrega de los informes y será devuelto considerándolos en calidad de no presentado.
- Los Informes deberán contener toda la documentación (productos) e información exigida de acuerdo a los presentes Términos de Referencia, que guardan relación directa con los Objetivos de los presentes TdR, serán desarrollados en formatos editables de programas como, MS Project para Programación, Excel, Word, AUTOCAD, ARCGIS, S10, Costos RW y otros programas según corresponda a cada especialidad; no se aceptarán solo archivos en PDF como resultado de los estudios, se considerará con falta grave la no entrega de la información en formatos madre y/o documento raíz y la entrega de base de

datos que se genere para el Expediente Técnico; en el CD/DVD y/o Tarjeta de Memoria, también debe ir la data originaria para la verificación de la correcta recopilación de datos y procesamiento del mismo, las encuestas toma de información, resultados de laboratorios, etc, debe ser escaneada y ser parte de la información que contenga el CD/DVD y/o Tarjeta de Memoria

- EL CONSULTOR, terminando el servicio brindará dos (02) años de garantía del servicio, tendrá la responsabilidad por las omisiones, errores o deficiencias, métodos inadecuados o incorrectos, vicios ocultos de los servicios ofertados, de sus resultados y de las conclusiones erradas del Estudio, producto de su contrato, así como por el perjuicio económico que ello produzca a la Entidad, por lo que, en caso de ser requerido para cualquier aclaración o corrección, no podrá negar su concurrencia.
- El CONSULTOR deberá guardar reserva de toda información a que tenga acceso en virtud de los servicios que prestará.
- El diagrama de barras debe mostrar, las tareas a realizar y las metas a cumplir.
- La programación PERT-CPM deberá estar desarrollada de manera detallada considerando en su estructura los principales títulos de cada documento técnico que contiene el expediente técnico hasta un segundo nivel.
- En la programación PERT-CPM realizada por EL CONSULTOR deberá programar reuniones de coordinación entre su equipo técnico, el SUPERVISOR, LA ARCC Y LA ENTIDAD, mínimo dos (02) reuniones, a cada reunión EL CONSULTOR deberá asistir con los profesionales necesarios según las especialidades que constan en su programación, deberá traer los documentos técnicos realizados desde el inicio de las actividades actualizados hasta la fecha de la reunión, los documentos técnicos deberán estar impresos y completos, la información digital completa según lo especificado en su programación.
- EL CONSULTOR deberá entregar la información técnica cuando lo requiera EL SUPERVISOR, LA ENTIDAD y ARCC
- EL SUPERVISOR podrá plantear reuniones adicionales a lo programado, previo acuerdo con EL CONSULTOR.
- El CONSULTOR deberá asistir a las reuniones planteadas por la Autoridad para la Reconstrucción con Cambios.

13.1 Descripción del Servicio

El servicio consiste en la elaboración del Expediente Técnico Definitivo será desarrollada sobre la base de los lineamientos solicitados por la Autoridad de Reconstrucción con Cambios (ARCC). Esto es las DISPOSICIONES SECTORIALES PARA LAS INTERVENCIONES DE RECONSTRUCCIÓN CON FINES DE RECUPERACIÓN Y REHABILITACIÓN MEDIANTE INVERSIONES DEL SECTOR EDUCACIÓN COMPRENDIDAS EN EL PLAN INTEGRAL DE RECONSTRUCCIÓN CON CAMBIOS, aprobado con Resolución Ministerial N° 499-2018-MINEDU.

La concepción de la obra debe considerar y prever condiciones estructurales, funcionales, servicios básicos y otros que permitan la mejor respuesta a las necesidades de los usuarios de la Institución Educativa.

La contratación contemplará la elaboración del Expediente Técnico detallado para la construcción de la infraestructura, previa implementación del Plan de Contingencia. Para ello, se tienen que realizar, como mínimo, las actividades y/o acciones descritas en el siguiente ítem.

13.2 Acciones Mínimas de Intervención

13.2.1 Documentos de Gestión

Contemplan la gestión, seguimiento y obtención de los siguientes documentos por parte del CONSULTOR:

- **Certificado de Parámetros Urbanísticos y Edificatorios** en la Municipalidad correspondiente el que deberá ser gestionado durante los SIETE (7) días calendario posterior a la entrega del terreno, cuyos alcances deberán ser tomados en cuenta en el planteamiento del proyecto Arquitectónico.
- **Factibilidad de suministro y punto de alimentación** de los servicios de ENERGÍA ELÉCTRICA (incluye trámite de ampliación de carga de ser necesario), AGUA, DESAGÜE Y COMUNICACIONES ante las Entidades administradoras de estos servicios hasta concretar su otorgamiento y/o aprobación, considerando los plazos establecidos para el desarrollo del proyecto.
- **Licencia de edificación y demolición** en la Municipalidad correspondiente, según el D.S. 094-2018-PCM el Art. 9 numeral 9.4. dice: *“Las licencias de edificación que corresponde a las obras incluidas en el Plan, se tramitan en todos los casos, mediante modalidad A: Aprobación automática con firma de profesionales establecida en la ley N° 29090, Ley de Regulación de habilitaciones urbanas y edificaciones, sin costo alguno”*.
- **Constancias de Inspección** cada especialista luego de culminado su inspección técnica de campo para la realización del diagnóstico, solicitara al encargado de la Institución Educativa una constancia que corrobore que el especialista realice los trabajos solicitados en los presentes términos de referencia.
- **Saneario físico legal del terreno** EL CONSULTOR, solicitara ante la SUNARP la copia de los documentos de propiedad.

El CONSULTOR para la obtención de los documentos de gestión deberá hacer prevalecer el D.S. 094-2018-PCM el Art. 9 numeral 9.1. Dice: *“Los procedimientos administrativos necesarios para el cumplimiento del Plan se realizan sin costo y con un plazo máximo de siete (7) días hábiles, sujeto a silencio administrativo positivo, bajo responsabilidad. Se incluyen la factibilidad de servicios públicos y toda clase de permisos, autorizaciones, registros, inscripciones, dictámenes, informes y otros establecidos por disposiciones legales”*.

LA ENTIDAD brindará facilidades de acceso a lugares y a personas relacionadas con el desarrollo del Proyecto. EL CONSULTOR debe realizar los trámites y gestiones ante las empresas prestadoras de servicios de manera oportuna con la finalidad de no alterar las fechas programadas de entrega del Expediente Técnico de Obra.

13.2.2 Estudios

13.2.2.1 Estudio de Mecánica de Suelos con fines de Cimentación

El Estudio de Mecánica de Suelos para fines de cimentación de edificaciones, deberá cumplir los requisitos de contenido, forma y fondo que establece la Norma E.050 - 'Suelos y Cimentaciones', del Reglamento Nacional de Edificaciones (Norma vigente).

El estudio requerido tiene carácter definitivo, y busca determinar las condiciones y características del suelo y subsuelo del predio en el cual se erige la Infraestructura de la Institución Educativa.

EL CONSULTOR elaborará los Estudios de Mecánica de Suelos con fines de Cimentación tomando en cuenta, necesariamente, las consideraciones de las Normas Técnicas de edificaciones vigentes E.050 Suelos y Cimentaciones, E.020 Cargas y E.030 Diseño Sismo Resistente, todas incluidas en el Reglamento Nacional de Edificaciones (RNE) y sus modificatorias vigentes; así como en los demás requerimientos técnicos de LA ENTIDAD.

En el laboratorio se realizará los siguientes ensayos estándar de las muestras obtenidas en cada una de las calicatas, según corresponda, siguiendo las normas técnicas correspondientes:

- Contenido de humedad.
- Análisis de Granulometría.
- Límite líquido, límite plástico, límite de contracción, índice de plasticidad (Límites de Atterberg).
- Peso Específico Relativo de Sólidos.
- Clasificación de suelos (SUCS).
- Peso Volumétrico de Suelo cohesivo.
- Proctor Modificado ASTM D-1557, MTC – E115
- California Bearing Ratio ASTM D-1883, MTC – E132, o

- Análisis químico de agresividad del suelo.
- Análisis químico de agresividad del agua (Cuando exista napa freática).
- Densidad.
- Corte Directo.
- Ensayo para estimar los parámetros involucrados en la estimación de los asentamientos.

Se realizará el análisis de posibles calzaduras en los terrenos colindantes y/o edificaciones existentes, de tal manera de garantizar la seguridad estructural de las edificaciones existentes, así como las proyectadas.

El CONSULTOR presentará cada producto, que contendrá como mínimo, según la Norma E.050 'Suelos y Cimentaciones' del RNE, lo siguiente:

- Ensayos de laboratorio de propiedades físicas de los suelos.
- Ensayos de laboratorio de propiedades mecánicas de los suelos.
- Ensayos de laboratorio de propiedades químicas de los suelos.
- Registros de exploración de campo.
- Plano de ubicación de calicatas.
- Perfil estratigráfico.
- Informe Técnico, incluirá:
 - ✓ GENERALIDADES
 - Objetivo del Estudio.
 - Ubicación y Acceso a la Zona de Estudio.
 - Características del Proyecto.
 - Geología General y Local.
 - Geomorfología.
 - Fenómenos de Geodinámica Externa.
 - Zonificación sísmica y parámetros.
 - Hidrología e Hidrografía.
 - ✓ EXPLORACIÓN DE CAMPO
 - Trabajos de Campo.
 - Muestreo y registro de Exploración.
 - ✓ ENSAYOS DE LABORATORIO
 - Contenido de humedad.
 - Análisis de Granulometría.
 - Límite líquido, límite plástico, límite de contracción, índice de plasticidad (Límites de Atterberg).
 - Peso Específico Relativo de Sólidos.
 - Clasificación de suelos (SUCS).
 - Peso Volumétrico de Suelo cohesivo.
 - Proctor Modificado ASTM D-1557, MTC – E115
 - California Bearing Ratio ASTM D-1883, MTC – E132, o
 - Análisis químico de agresividad del suelo.
 - Análisis químico de agresividad del agua (Cuando exista napa freática).
 - Densidad.
 - Corte Directo.
 - Ensayo para estimar los parámetros involucrados en la estimación de los asentamientos
 - ✓ CARACTERIZACIÓN GEOTÉCNICA DE LA CIMENTACIÓN
 - Perfil Estratigráfico.
 - Nivel Freático
 - Nivel de Cimentación (Df)
 - ✓ ANÁLISIS DE CIMENTACIÓN
 - Capacidad Admisible de Carga.
 - Cálculo de Asentamientos totales.
 - Análisis de colapsabilidad y/o licuefacción del suelo y/o expansividad (en caso se encuentren condiciones geotécnicas de suelo desfavorables, según los Artículos 35°, 37° o 38° de la norma E.050).
 - Parámetros de empuje lateral de Tierras.
 - Recomendaciones para pisos interiores, losas y veredas.

- Recomendaciones para el diseño de calzaduras o muro anclado, en caso requiera.
- Conclusiones y recomendaciones (Incluir formato obligatorio de la hoja de resumen de las condiciones de cimentación Anexo I de E.050).
- Tablas o Anexos.
- ✓ OTROS
 - Ensayos de Laboratorio Originales.
 - Perfiles Estratigráficos de las Calicatas.
 - Cálculos de la Capacidad Portante.
 - Álbum fotográfico (con vistas de excavación, inspección y tapado de cada calicata. Debe estar debidamente referenciada).
 - Certificado de calibración de los equipos del laboratorio.
 - Constancia de visita del profesional responsable, visada por algún representante de la Institución Educativa.
 - Copia simple del certificado de habilidad profesional.
- ✓ PLANOS
 - Ubicación georreferenciada (UTM) de las calicatas en un plano de ubicación del terreno, debidamente acotada, de manera tal que permita ubicar su posición con respecto a un hito topográfico o edificación existente. Escala 1/100 a 1/200.
 - Perfil estratigráfico por punto investigado.
 - Perfil longitudinal (mín.01) y perfil transversal (mín.01) que muestre la estratigrafía de más de un punto de investigación y la profundidad de desplante Df.
 - Se anexarán los certificados originales de los ensayos y pruebas realizadas.

13.2.2.2 Levantamiento Topográfico y Arquitectónico

EL CONSULTOR realizará el levantamiento topográfico de la totalidad del terreno, y de todas las construcciones y elementos existentes; también se realizará el levantamiento externo hasta 15 – 20m alrededor del perímetro de la Institución Educativa para obtener la Topografía perimetral externa.

El levantamiento arquitectónico incluye el replanteo de la distribución existente en cada una de las edificaciones existentes. Se identificará el uso actual de cada ambiente. Se presentará también el levantamiento de las fachadas, así como cortes donde se aprecien alturas de la edificación, cumbreras, pendientes de techos, aleros, etc. Para los muros levantados se considera la obtención de la altura visible del sobrecimiento; así como sus características (materiales). Se determinará los cuadros de vanos de todas las puertas y ventanas existentes indicando sus características (materiales), y la ubicación de los servicios higiénicos y su desarrollo interno. Así mismo, se levantará el cerco perimétrico existente indicando su altura y espesor indicando de que materiales está hecho.

Se identificará los puntos de conexión y/o suministro, las redes y elementos existentes que correspondan a los servicios básicos de: drenaje pluvial, desagüe, agua potable, energía eléctrica, comunicaciones, etc. Se identificarán: Buzones, cajas de registro, cajas de medidores, etc. Así también, las redes sanitarias, pluviales y eléctricas, etc. de terceros que crucen, invadan o bordean a la Institución Educativa y que sean ajenas al mismo.

Documentación o marcación en el campo de los vértices del terreno a levantar. Así como también se documentarán los Benchmarks (BM) ubicados en lugares estratégicos y visibles para los replanteos del proyecto.

Reconocimiento de Campo

- Se realizará el respectivo reconocimiento de campo de forma pormenorizada, para definir las

actividades y estrategias de trabajo a efectuar que conduzca a obtener el resultado óptimo de acuerdo a los requerimientos técnicos exigidos.

- Evaluar los horarios adecuados para los trabajos de campo que permitan un mejor avance de las labores a realizar, considerando la afluencia de público a la Institución Educativa.
- Realizar las primeras coordinaciones con las personas encargadas de controlar las actividades dentro del recinto de la Institución.
- Toma de vistas fotográficas, que deberán ser comentadas.

Establecimiento de la Poligonal de Apoyo Topográfico

- Se establecerá una poligonal de apoyo topográfico, que será calculada, alcanzado el cuadro respectivo en el Informe Técnico.
- Los vértices de la poligonal de apoyo serán marcados y/o monumentados, considerando las exigencias y limitaciones que se considere en la zona en estudio, con fierro corrugado u otro material adecuado, y pintados de color amarillo (si lo es permitido).
- Se marcarán o monumentarán estratégicamente la poligonal principal de apoyo, que será nivelada geométricamente con el equipo topográfico Nivel de Ingeniero, en base a la cota de los BMs Oficiales del IGN, elevación geoidal o cota de buzón de alcantarillado de vía colindante.
- Esta poligonal será nivelada por el método geométrico con un nivel de ingeniero que contará como mínimo con una precisión de ± 1 mm.
- Las coordenadas de posición y elevaciones de la poligonal principal de apoyo deben ser compensadas y ajustadas, para así minimizar los errores de cierre angular y altimétrico; considerando el uso de equipos topográficos Estación Total y Nivel de Ingeniero respectivamente.

Levantamiento Altimétrico

- Las cotas de los Bench Mark (BM) de la poligonal topográfica de apoyo, deberán ser niveladas geométricamente con equipo topográfico.
- De no encontrarse BM's de la Red de Nivelación Nacional del IGN cerca de la zona del proyecto, previa coordinación y aprobación de la Supervisión. Otra alternativa aceptable es considerar la cota de buzón de desagüe que se encuentre en la vía externa colindante.
- Se empleará la Estación Total para obtener la altimetría de los detalles del área del recinto en estudio, con el fin de poder interpolar curvas de nivel a una equidistancia entre las curvas de un (0.5) metro.
- Se adjuntará en el Informe del servicio la libreta de campo de la nivelación geométrica de los Puntos de Control Topográfico de la poligonal de apoyo, adjuntándose también la ficha técnica del BM, de ser el caso.

Levantamiento Planimétrico

- El levantamiento planimétrico se efectuará con la Estación Total, empleando el método de radiación a partir de los vértices de la poligonal de apoyo topográfico, y los puntos de control auxiliares necesarios establecidos.
- Se obtendrán todos los detalles y elementos físicos existentes en la superficie del entorno interno y externo accesibles colindantes a los establecimientos y/o terrenos, tales como: muros perimétricos de límite existente, vértices superficiales de volumen de edificaciones, vías de acceso, rampas, escaleras, escalinatas, veredas, jardines, árboles, sardineles, pozos a tierra, cajas de agua, cajas de desagüe, buzón eléctrico, buzón telefónico, buzón de alcantarillado, muros bajos, cercos, barandales, postes; y otros relevantes necesarios al estudio del Proyecto.

Levantamiento General.

- Ubicación y localización del establecimiento.
- Planta General del establecimiento. Se deberá indicar gráficamente (achurado) cuales edificaciones son originales y cuales adicionados.
- Cortes Generales del establecimiento, transversales y longitudinales. Se deberá indicar gráficamente (achurado) cuales ambientes o elementos son originales y cuales adicionados.
- Elevaciones Generales del establecimiento, todos los frentes. Se deberá indicar gráficamente (achurado) cuales ambientes o elementos son originales y cuales adicionados. Se levantará el cerco perimétrico existente indicando su altura y espesor indicando de que materiales está hecho.
- Cuadro General de Áreas.

- Registro fotográfico que incluya las fachadas y los espacios interiores del inmueble, así como de las calles circundantes donde está ubicado el inmueble, que permita la lectura del perfil urbano.
- Documentos de propiedad.
- Levantamiento arquitectónico por planta de cada edificación debidamente acotado. Para los muros levantados se considera la obtención de la altura visible del sobrecimiento; así como sus características (materiales).
- Levantamiento topográfico externo hasta 15 – 20m alrededor del perímetro del Establecimiento para obtener la Topografía perimetral externa.
- Definición de riesgos evidentes (superficiales) encontrados que afectan o afectarán al Establecimiento como taludes de suelo en proceso de desprendimiento, afloramientos superficiales de agua, humedades de muros cimientos, muros inclinados a punto de volcarse, invasiones al terreno de terceros e instalaciones de terceros que crucen o invadan al terreno, etc.
- Definición de la cota o nivel de piso de cada planta.
- Definición de usos de los ambientes. Codificación de ambientes.
- Definición de áreas útiles por ambiente, piso y edificación.
- Indicación de vanos (Tipos, materiales y dimensiones).
- Secciones o cortes transversales y longitudinales de cada edificación. Acotadas.
- Elevaciones o fachadas de cada edificación (Todas).
- Anexo fotográfico comentado.
- Levantamiento de información de la situación actual y diagnóstico de las instalaciones eléctricas existentes (suministro eléctrico, tableros eléctricos redes eléctricas de iluminación, tomacorriente, fuerza y otros).

El CONSULTOR presentará cada producto, que contendrá como mínimo:

Informe Técnico Topográfico:

- Memoria Descriptiva:
 - Antecedentes
 - Objetivo del estudio
 - Ubicación y Accesibilidad al terreno
 - Descripción del terreno existente
 - Descripción de las edificaciones existentes, en caso corresponda.
 - Descripción de los servicios básicos existentes, en caso corresponda (Agua potable, alcantarillado, energía eléctrica, telefonía, etc.).
 - Descripción de las instalaciones superficiales y aéreas de terceros que crucen, invadan, bordeen al Establecimiento de Salud.
 - Especificaciones Técnicas de los Equipos Empleados. Certificado de calibración del equipo topográfico utilizado (copia legalizada).
 - Metodología empleada.
 - Trabajo de Campo
 - Trabajo de Gabinete
 - Datos Técnicos del predio existente
 - Área del Terreno
 - Perímetro
 - Vértices, ángulos y lados del terreno
 - Linderos y medidas perimétricos
 - Superficie del predio.
 - Altitud.
 - Coordenadas UTM.
 - Orientación (norte magnético).
 - Servicios Básicos Existentes: agua, alcantarillado, energía eléctrica, etc.
 - Planos de ubicación de la red matriz, buzones y red trifásica
 - Conclusiones y Recomendaciones
- Panel Fotográfico comentado.
- Plano Topográfico General. Curvas de nivel. Puntos topográficos. Vértices. Ángulos. Coordenadas UTM. Graficar las curvas de nivel cada 0.50 o cada 0.1 m de acuerdo a si el

terreno es plano o presenta pendiente. Indicar y monumentar en campo (hitos) los Benchs Marks utilizados con coordenadas UTM con cotas absolutas.

- Plano Perimétrico. Áreas, perímetro, colindancias, vías.
- Plano de Ubicación y Localización; a escala conveniente de acuerdo a las especificaciones técnicas nacionales predial catastral.
- Plano comparativo del terreno. Diferenciando los límites de propiedad del terreno existente y del terreno según la Partida Registral. Achurando las áreas no coincidentes. (De corresponder).
- Identificar interferencias existentes como: buzones, medidores de agua y luz, postes, semáforos, tanques elevados, cisternas, árboles, cercos verdes, ancho de vía, bermas, u otros elementos existentes. Así también, las redes sanitarias, pluviales y eléctricas, etc de terceros que crucen, invadan o bordeen al Establecimiento y que sean ajenas al mismo.
- Plano de Secciones Transversales y Longitudinales para el Establecimiento serán en general espaciadas cada 5 a 10m entre sí muy coherentes con la realidad, y los perfiles longitudinales de cada lado perimetral del terreno a intervenir indicando los anchos de vías y las interferencias existentes. Para el perímetro del Establecimiento se deberá realizar cortes cada 5m para el análisis del cerco perimétrico.
- Plano de secciones con ancho de las vías colindantes. Descripción de las vías. Vistas fotográficas del perímetro exterior al terreno.
- Libreta de campo, en Excel, con el cálculo de la nivelación geométrica de los Puntos de Control de la Poligonal Principal Topográfica.
- Certificado de calibración de los equipos topográficos.
- Un (01) CD con el Informe Técnico Topográfico (en Word y Excel), con la data topográfica en formato csv y dwg, sistema de proyección de coordenadas UTM y en el Sistema Geocéntrico WGS84 Oficial.
- Partida Registral del Terreno.
- Puntos topográficos en formato Excel (archivo digital), nivelación Topográfica desde el punto de cota fija (BM oficial) a los BMs.
- BMs de la zona estudiada (monumentar BMs, cada BM deberá llevar inscrita la cota nivelada).
- Planta General del establecimiento.
- Cortes Generales del establecimiento espaciados cada 5 a 10m entre si y para el perímetro cada 5m.
- Elevaciones Generales del establecimiento.
- Planos del levantamiento arquitectónico:
- Plantas de distribución interna de cada edificación.
- Secciones o Cortes de las edificaciones.
- Fachadas o Elevaciones de las edificaciones.
- Plantas de techos de cada edificación.
- Cuadro General de Áreas por zonas, edificios y plantas.
- Constancia de visita del profesional responsable, visada por algún representante del establecimiento.

Además, se debe considerar lo siguiente:

- La escala de los planos establecidas de acuerdo a las Normas Técnicas Nacionales y en formato adecuado a escalas: 1/500; 1/1,000; 1/2,500; 1/5,000 o 1/10,000 según corresponda.
- Los planos emplearán el membrete que será alcanzado, en su oportunidad, por la entidad.
- Los planos estarán firmados por el profesional encargado proveedor del servicio, con colegiatura y habilitación profesional vigente; y presentados en formatos A3, A2, A1 o A0, doblados en A4.
- Los planos deben presentarse en el Datum Oficial WGS84, proyección UTM, zona 18.

Informe Técnico de Levantamiento Arquitectónico:

- Memoria Descriptiva
 - Antecedentes.
 - Objetivo del estudio.
 - Descripción de cada una de las edificaciones existentes. Usos y estado de conservación.

- Descripción de los acabados empleados y su estado de conservación: pisos, contrazócalos, zócalos, cielos rasos, aparatos sanitarios, grifería, puertas, ventanas, equipos de alumbrado, tomacorrientes, interruptores, pozos de tierra, buzones, rejas, cerrajería, etc.
- Descripción de las obras exteriores existentes. Patios, cercos, bancas, jardines, veredas, etc.
- Identificación del uso de cada ambiente.
- Datos Técnicos de las edificaciones.
 - o Área construida por cada edificación y total.
 - o Área techada de cada edificación y total.
 - o Identificación del área de cada ambiente.
- Conclusiones y Recomendaciones
- Panel Fotográfico comentado. Vistas exteriores e interiores. Registro fotográfico que incluya las fachadas y los espacios interiores del inmueble, así como de las calles circundantes donde está ubicado el inmueble, que permita la lectura del perfil urbano.
- Plano General de distribución arquitectónica. Mostrar patios, veredas, canaletas, jardines, postes, faroles, rampas, escalinatas, escaleras, etc. Definición de la cota o nivel de piso de cada planta. Se incluirá una escala gráfica.
- Las edificaciones existentes, deberán ser identificadas numéricamente. La identificación será replicada en todos los planos que corresponda.
- Planta. A escala 1/200 o 1/250.
- Plano general de techos. Indicar pendientes, niveles de alero y niveles de cumbreras, canaletas pluviales.
- Planos de levantamiento, mostrando la distribución interna. Identificación de ambientes, áreas y usos (Codificación de ambientes). Se identificará con precisión la ubicación de los aparatos sanitarios, muebles fijos (muebles, lavaderos, etc.). Cuadro de vanos existentes con indicación de sus materiales. Definición de áreas útiles por ambiente, piso y edificación. A escala 1/50. Se incluirá una escala gráfica. Las plantas serán acotadas. Las cotas serán generales y parciales.
- Planos de cortes (transversales y longitudinales) de cada edificación. Se mostrarán las alturas, pendientes, puertas, ventanas, zócalos, contrazócalos, etc. Debidamente acotados. Secciones transversales (mínimo 2) y longitudinales (mínimo 2) de cada edificio. A escala 1/50.
- Planos de elevaciones de cada edificación. Todas las elevaciones). A escala 1/50.
- Planos de cercos y portadas. Planta, cortes y elevaciones.

13.2.2.3 Estudio de Evaluación Estructural

El Informe Técnico de Evaluación Estructural incluirá como mínimo:

- **Verificación de los Elementos Estructurales:** Se llevará a cabo la inspección detallada del estado en que se encuentran las edificaciones objeto de la evaluación, verificando los elementos arquitectónicos y estructurales los cuales servirán para elaborar los planos de daños y levantamiento estructural identificando las columnas, techos, vigas, etc.
 - Resultados de otros ensayos necesarios para el sustento de la evaluación. (De ser necesario).
 - Inspección técnica de campo para verificación del estado de elementos estructurales de la edificación existente.
- **Levantamiento de Daños:** Se elaborarán planos de ubicación de daños a escala 1/50 con las dimensiones reales de cada edificación, haciendo los cortes y elevaciones necesarias, de tal manera que los daños sean visualizados. En los planos se señalarán los daños de acuerdo a una nomenclatura y leyenda conveniente, debiendo ser concordante con el archivo fotográfico. Todos los planos se presentarán debidamente acotados en todas sus vistas, sellados y firmados por el profesional responsable.
 - Estudio del nivel de daños, de existir; desplazamientos, deformaciones o asentamientos, entre otros; en los elementos estructurales y no estructurales.
- **Conclusiones y recomendaciones**
 - Conclusiones generales y específicas de la evaluación.
 - Conclusión del tipo de intervención: reforzamiento, rehabilitación o demolición total o parcial.

13.2.2.4 Arquitectura (Según sea aplicable)

La propuesta arquitectónica deberá ser diseñada, contemplando todos los criterios y requisitos mínimos de diseño arquitectónico establecidos en el Reglamento Nacional de Edificaciones (vigente) y otras que EL CONSULTOR por su experiencia juzgue necesarias implementar previo sustento técnico.

La edificación deberá cumplir con los requisitos de seguridad y prevención de siniestros fijados en el Reglamento Nacional de Edificaciones. El criterio de vulnerabilidad en los aspectos arquitectónicos deberá ser considerado como un criterio de diseño básico, coordinado estrechamente entre el especialista de arquitectura y el de seguridad con todos los especialistas.

El cerramiento y la cobertura deberán ser planteados por EL CONSULTOR; así como el diseño de las obras exteriores, considerando el clima. La cobertura deberá estar preparada para soportar y descargar las aguas pluviales. **No se aceptará el uso de materiales de poca duración y poca resistencia al clima.**

EL CONSULTOR deberá tener en cuenta las condicionantes ambientales y climatológicas, las condiciones apropiadas de temperatura, así como la utilización de materiales de primera calidad con innovación tecnológica que permitan dar confort térmico, facilidad y optimización de costos de mantenimiento y que respondan a las condicionantes funcionales.

El CONSULTOR hará uso de sistemas constructivos y materiales modernos que cumplan con los estándares de acabados en infraestructura, que LA ENTIDAD aplica, caso contrario EL CONSULTOR los propondrá debidamente sustentados, poniéndolos a consideración de LA ENTIDAD para su aprobación.

13.2.2.5 Estructuras (Según sea aplicable)

EL CONSULTOR deberá respetar lo indicado en las normas técnicas vigentes de construcción y los títulos, normas del Reglamento Nacional de Edificaciones. El proyecto estructural y/o reforzamiento en su conjunto se desarrollará tomando en cuenta el análisis previo en coordinación con los profesionales de todas las especialidades, a fin de definir la estructura de manera concordada, la evaluación estructural, el Estudio de Mecánica de Suelos, el Levantamiento Topográfico, la Vulnerabilidad sísmica, del componente estructural, entre otros criterios de estructuración especializada para Instituciones Educativas.

13.2.2.6 Instalaciones Sanitarias (Según sea aplicable)

El proyecto deberá contemplar todos los criterios y requisitos mínimos de diseño de instalaciones sanitarias, establecidos en el Reglamento Nacional de Edificaciones y otras que EL CONSULTOR por su experiencia juzgue necesarias implementar, previo sustento técnico.

El proyecto será elaborado tomando en cuenta que se consideraran infraestructuras existentes, debiendo en este nivel de estudio definirse las factibilidades de servicios de agua y desagüe, el sistema de suministro de agua en la edificación (sistema directo / sistema indirecto), los requerimientos de tratamiento de agua, desagüe y posibles filtraciones e inundaciones del terreno, en concordancia a las normas y disposiciones vigentes.

El CONSULTOR para definir lo descrito en el párrafo anterior deberá considerar los Sistemas de Agua Fría y Agua Contra Incendios, teniendo en cuenta además los requerimientos dados por los Servicios Generales, Lavanderías, etc.

Para el caso del sistema de evacuación de aguas servidas, se deberá evaluar su vertimiento a la alcantarilla pública.

13.2.2.7 Instalaciones Eléctricas (Según sea aplicable)

EL CONSULTOR para la formulación del proyecto deberá contemplar todos los criterios y requisitos mínimos de diseño de instalaciones eléctricas, electromecánicas, de comunicaciones y de seguridad (a nivel de canalización) del Reglamento Nacional de Edificaciones y el código nacional de electricidad, así como, de las señaladas en los presentes Términos de Referencia y

otras que por su experiencia juzgue necesarias implementar, previo sustento técnico y autorización por parte de LA ENTIDAD.

El proyecto será elaborado tomando en cuenta que es una infraestructura existente y parte nueva, debiéndose en este nivel de estudio definir incremento de carga, o la factibilidad de suministro eléctrico, o fijación del punto de diseño de acuerdo a norma técnica DGE "norma de procedimiento para la elaboración de proyectos y ejecución de obras en sistema de distribución y sistemas de utilización en media tensión en zonas de concesión de distribución" R.D: N° 018-2002-EM/DGE, el CONSULTOR para gestionar la factibilidad de suministro eléctrico, fijación del punto de diseño o incremento de carga deberá de realizar un cálculo estimado de la máxima demanda de la institución educativa, para esto se tomara como base las áreas, el equipamiento y el incremento de carga se tomara como referencia lo mencionado en el código nacional de electricidad sección 050-204, de ser el caso para gestionar fijación del punto de diseño o incremento de carga se deberá de dar inicio una vez obtenida los resultados (debidamente sustentado en un cuadro de carga) de las cargas realmente a instalarse o existente (máxima demanda, potencia instalada), factor de demanda y simultaneidad y relación de equipos.

El CONSULTOR deberá definir el esquema de principio del sistema eléctrico, en coordinación con los proyectistas de todas las especialidades, tomando en cuenta el diseño preliminar del sistema eléctrico, transformadores y grupo electrógeno (de ser el caso) para la determinación de las áreas del proyecto arquitectónico y otros que se detallan en los documentos que debe elaborar, tramitar y presentar según corresponda.

13.2.2.8 Instalaciones de Telecomunicaciones (Según sea aplicable)

El Proyecto se debe elaborar y diseñar para implementar las soluciones tecnológicas de acuerdo a las normas nacionales y estándares internacionales vigentes que garanticen la convergencia e integración sobre una plataforma informática segura, robusta y escalable con interfaces y protocolos abiertos de mayor portabilidad con una óptima interconexión de la red datos y la calidad de servicios permitiendo la interoperabilidad de los Sistemas de información con alta eficiencia a los requerimientos funcionales y/o servicios de la Institución Educativa, cumpliendo los plazos determinados en los términos de referencia del cronograma de actividades.

13.2.2.9 Mobiliario y equipamiento

Se coordinará con los profesionales de todas las especialidades la distribución y requerimientos necesarios para la instalación de los equipos y mobiliarios que garanticen mínimamente el funcionamiento de las áreas reconstruidas y las nuevas (De ser el caso).

13.2.2.10 Seguridad

La institución educativa debe estar preparada para minimizar vulnerabilidades y reducir el riesgo de desastres, por ello se coordinará con los profesionales de todas las especialidades y establecer los sistemas de seguridad en todos los ambientes, en cumplimiento de las normativas vigentes en materia de seguridad, señalización y evacuación.

13.2.2.11 Estudio de Impacto Ambiental

Del Decreto Supremo N° 094-2018-PCM Texto Único Ordenado de la Ley N° 30556 - Ley que aprueba disposiciones de carácter extraordinario para las intervenciones del Gobierno Nacional frente a desastres y que dispone la creación de la Autoridad para la Reconstrucción con Cambios, en su artículo 9.7 establece lo siguiente: *"Tratándose de intervenciones de reconstrucción, los titulares o Entidades Ejecutoras a cargo de las mismas deben realizar la identificación de los impactos ambientales e incluir las medidas de control y/o mitigación ambiental en el expediente técnico o documento similar, siendo responsables de su implementación durante su ejecución; debiendo informar a la entidad de fiscalización ambiental competente, dentro de los treinta (30) días posteriores al inicio y recepción de la obra, las medidas de manejo ambiental que se implementen o se hayan implementado, según el Formato de Acciones que se establece para este fin."*

En ese marco, El CONSULTOR deberá realizar la identificación de los impactos ambientales e incluir las medidas de control y/o mitigación ambiental en el expediente técnico, para ello deberá considerar el ANEXO I.5: CATÁLOGO DE MEDIDAS DE MANEJO AMBIENTAL PARA LAS INTERVENCIONES COMPRENDIDAS EN EL SECTOR VIVIENDA Y CONSTRUCCIÓN del DECRETO SUPREMO N° 015-2018-MINAM.

13.2.2.12 Estudio de Evaluación de Riesgos y Vulnerabilidad

Se deberá elaborar la Evaluación de riesgos teniendo como referencia el Manual para la Evaluación de Riesgos Ocasionados por Fenómenos Naturales versión 2, aprobado con Resolución Jefatural N° 112-2014-CENEPRED/J, además se deberá:

- Identificar los peligros de origen natural con mayor probabilidad de ocurrencia en el área de estudio como son sismos e inundación pluvial.
- Identificar las condiciones de vulnerabilidad, teniendo en cuenta la fragilidad y resiliencia del establecimiento de salud, frente a los peligros de sismo e inundación pluvial en el área de estudio.
- Determinar la evaluación del riesgo del establecimiento de salud, ante la ocurrencia de sismos e inundación pluvial.
- Plantear medidas de prevención con el fin de reducir el riesgo de desastre, logrando la sostenibilidad del proyecto.
- Realizar la evaluación de riesgos siguiendo el manual del CENEPRED versión 2.
- Desarrollar la evaluación de riesgos como un informe del tipo semi cuantitativo.

El contenido mínimo del informe de evaluación de riesgos será:

A.- GENERALIDADES

1. Objetivo
2. Situación General
 - 2.1. Ubicación Geográfica
 - 2.2. Descripción Física de la Zona a Evaluar
 - 2.3. Antecedentes e Informes
 - 2.4. Materiales e Insumos
 - 2.5. Características Generales del Área Geográfica a Evaluar
- 3.0. Evaluación del Riesgo
 - 3.1. Determinación del Nivel de Peligrosidad
 - 3.2. Identificación de los Peligros
 - 3.2.1. Peligros Generados por Fenómenos de Geodinámica Interna
 - 3.2.2. Peligros Generados por Fenómenos de Geodinámica Externa
 - 3.2.3. Peligros Generados por Fenómenos de Origen Hidrometeorológico y Oceanografía
 - 3.3. Caracterización del Peligro por Sismo
 - 3.3.1. Parámetros de Evaluación del Fenómeno Sismos
 - 3.3.2. Determinación de la susceptibilidad ante Sismos
 - 3.4. Determinación de los Niveles de Peligrosidad por Sismos.
 - 3.4.1. Matriz de Ponderación de los Parámetros de Sismos.
 - 3.4.2. Matriz de Ponderación de cada parámetro de Sismos y sus descriptores
 - 3.4.3. Matriz de Ponderación del Factor Condicionante
 - 3.4.4. Matriz de Ponderación del Factor Desencadenante
 - 3.4.5. Definición del escenario de riesgo ante sismos.
 - 3.4.6. Calculo de los niveles de peligrosidad por sismos.
 - 3.4.7. Mapa de Peligro por Sismos
 - 3.5. Caracterización del Peligro por Inundación Pluvial
 - 3.5.1. Parámetros de Evaluación del Fenómeno por Inundación Pluvial.
 - 3.5.2. Determinación de la Susceptibilidad ante Inundación Pluvial
 - 3.6. Determinación de los Niveles de Peligrosidad por Inundación Pluvial
 - 3.6.1. Matriz de Ponderación de los Parámetros de Evaluación de Inundación Pluvial
 - 3.6.2. Ponderación de los Parámetros de Susceptibilidad por Inundación Pluvial
 - 3.6.2.1. Ponderación de cada factor condicionante del fenómeno y sus descriptores
 - 3.6.2.2. Ponderación del factor desencadenante y sus descriptores

- 3.7. Definición del escenario de riesgo ante Inundación Pluvial.
 - 3.7.1. Calculo de niveles de peligrosidad por inundación Pluvial.
- 3.8. Estratificación del peligro por inundación pluvial
- 3.9. Mapa de Peligro por Inundación Pluvial
4. Análisis de Elementos Expuestos: Identificación de Elementos Expuestos
5. Análisis de Vulnerabilidad
 - 5.1. Análisis de las Componentes de Vulnerabilidad
 - 5.1.1. Vulnerabilidad Social
 - 5.1.2. Vulnerabilidad Económica
 - 5.1.3. Vulnerabilidad Ambiental
 - 5.2. Determinación de la Vulnerabilidad Final
 - 5.2.1. Análisis de la Componente Fragilidad
 - 5.2.1.1. Fragilidad Social
 - 5.2.1.2. Fragilidad Económica
 - 5.2.1.3. Fragilidad Ambiental
 - 5.2.2 Ponderación de los Parámetros de Fragilidad
 - 5.2.2.1. Análisis de Fragilidad ante Sismos
 - 5.2.2.2. Análisis de Fragilidad ante Inundación Pluvial
 - 5.3. Análisis de la componente de la Resiliencia
 - 5.3.1. Resiliencia Social
 - 5.3.2. Resiliencia Económica
 - 5.3.3. Resiliencia Ambiental
 - 5.3.4. Ponderación de los Parámetros de Resiliencia
 - 5.3.4.1. Determinación en la priorización de los parámetros de resiliencia antes Sismos e inundación pluvial.
 - 5.4. Cálculo de la Vulnerabilidad Social ante Sismos e Inundación Pluvial
6. Cálculo de Riesgo
 - 6.1. Determinación de los Niveles de Riesgo
 - 6.2. Zonificación del Riesgo
 - 6.2.1. Zonificación de Riesgos por Sismos
 - 6.2.3. Zonificación de Riesgos por Inundación Pluvial
7. Control del Riesgo
 - 7.1. Control del Riesgo ante Sismo
 - 7.2. Control del Riesgo ante Inundación Pluvial
8. Medidas de prevención y reducción del Riego de Desastres
 - 8.1. Medidas Estructurales
 - 8.2. Medidas No Estructurales
9. Conclusiones y Recomendaciones
10. Bibliografía

B.- ANEXO:

1. PANEL FOTOGRÁFICO

2. MAPAS:

- MAPA DE UBICACIÓN
- MAPA BASE
- MAPA DE SISMOS
- MAPA DE PELIGRO POR SISMO
- MAPA DE PELIGRO POR INUNDACIÓN PLUVIAL
- MAPA DE VULNERABILIDAD POR SISMOS
- MAPA DE VULNERABILIDAD POR INUNDACIÓN PLUVIAL
- MAPA DE RIESGO POR SISMO
- MAPA DE RIESGO POR INUNDACIÓN PLUVIAL

13.2.2.13 Gestión de Riesgos

En cumplimiento de lo establecido en el Numeral 32.2 del Art. 32° de la Ley de Contrataciones del Estado, y el Numeral 138.30 del Art. 138° de su Reglamento (TUO), el Expediente Técnico de Obra deberá identificar y asignar los riesgos previsible de ocurrir durante la ejecución de la obra; que deberán ser sustentados en el análisis técnico correspondiente. Dicho análisis deberá definir, además, que riesgos serán asumidos por el Constructor y cuales por LA ENTIDAD contratante de

la obra. Se deberán Elaborar los formatos y alcances comprendidos en la Directiva N° 012-2017-OSCE/CD 'Gestión de Riesgos en la Planificación de la Ejecución de Obras'; aprobada con Resolución N° 014-2017-OSCE/CD y modificada con Resolución N° 18-2017-OSCE/CD.

13.2.2.14 Plan de vigilancia, prevención y contención COVID-19 durante el trabajo

Se deberá elaborar el Plan de vigilancia, prevención y contención COVID-19, para la ejecución de la obra en marco a la Resolución Ministerial 239-MINSA, y sus modificatorias, así como la Resolución Ministerial 087-VIVIENDA y demás normas vigentes aplicables.

14 ENTREGABLES O PRODUCTOS ESPERADOS

En mérito al servicio a desarrollar el CONSULTOR deberá presentar tres (03) entregables. La presentación se deberá realizar en la mesa de partes de la Municipalidad Distrital de Pararin.

a. ENTREGABLE N° 01

Plan de Trabajo e Informe Situacional

Con la finalidad de cumplir con la meta del proyecto dentro del plazo previsto, se considera necesario que EL CONSULTOR, en base a estos términos de referencia, presente el plan de trabajo detallado (tanto de campo como de gabinete) y el cronograma de actividades del desarrollo de la consultoría concordante con la fecha de inicio del plazo de ejecución, con la siguiente información:

Contenido mínimo:

Plan de Trabajo

- 1 Antecedentes
- 2 Metas y objetivos a alcanzar
 - 2.1 Estructura detallada de trabajo
 - 2.2 Índice de entregables
- 3 Metodología y marco conceptual
 - 3.1 Metodología.
 - 3.2 Programación del servicio
 - 3.3 Glosario de términos.
- 4 Línea de acciones para alcanzar las metas u objetivos (actividades).
- 5 Equipo técnico de trabajo.
 - 5.1 Personal propuesto.
 - 5.2 Obligaciones y responsabilidad del consultor.
 - 5.3 Asignación de responsabilidad.
 - 5.4 Organigrama de equipo.
 - 5.5 Procedimiento de control y gestión.
- 6 Cronograma de actividades calendarizado, mediante un DIAGRAMA DE GANTT y otros.
- 7 Riesgos advertidos.
- 8 Recursos financieros y no financieros a ser utilizados en el trabajo de campo y gabinete, para la obtención del producto.
- 9 Gestión de comunicaciones y coordinación.
 - 9.1 Cuadro: esquema funcional de comunicaciones.
 - 9.2 Cuadro: mecanismos para el cumplimiento contractual del consultor.
 - 9.3 Directorio de participantes.

Informe Situacional

- 1 Generalidades
 - 1.1 Nombre del proyecto
 - 1.2 Objetivos
 - 1.3 Marco normativo
 - 1.4 Antecedentes del proyecto
- 2 Ubicación y características
 - 2.1 Ubicación
 - 2.2 Área y perímetro

- 2.3 Frentes
- 2.4 Topografía
- 2.5 Linderos
- 2.6 Título de propiedad (Situación legal del terreno y acciones a tomar para el saneamiento físico legal de forma definitiva).
- 2.7 Identificación de los aspectos de vulnerabilidad o de riesgo preliminar.
- 2.8 Verificación de los criterios de selección adecuada del terreno (NTS°110) aspectos de vulnerabilidad o de riesgo preliminar.
- 2.9 Análisis de aspectos relacionados al desarrollo urbano, flujos vial y peatonal.
- 2.10 Identificación de existencia de servicios básicos (agua, desagüe y alcantarillado, luz e internet)
- 2.11 Condición climática
 - 2.11.1.1 Orientación
 - 2.11.1.2 Asoleamiento
 - 2.11.1.3 Vientos predominantes
- 3 Descripción de la infraestructura actual
 - 3.1 Cartera de servicios actual
 - 3.2 Antecedente histórico del establecimiento, creación, etapas de construcción de los módulos, re categorizaciones entre otros.
- 4 Galería Fotográfica por bloques, interiores, exteriores, fachadas y ambientes;
- 5 Cuadro de áreas actual
- 6 Anexo (planos actuales)

b. ENTREGABLE N° 02

Estudios preliminares y anteproyecto

Estudios Preliminares y Anteproyecto de intervención de la Institución Educativa deberán contener los requerimientos contenidos en el numeral 13 del presente Término de Referencia.

En esta etapa no será necesario la presentación de la Licencia de edificación y demolición.

c. ENTREGABLE N° 03

Expediente Técnico Definitivo

Deberá contener lo indicado en el numeral 13 del presente Término de Referencia y otros que el CONSULTOR considere necesario.

CONTENIDO MINIMO DEL EXPEDIENTE TÉCNICO DEFINITIVO			
N°	DESCRIPCIÓN	RESPONSABLE	FOLIOS
<u>VOLUMEN N° 01: RESUMEN EJECUTIVO</u>		JEFE DE PROYECTO	
1.01	Índice general de la documentación		
1.02	Ficha técnica		
1.03	Presupuesto resumen		
1.04	Desagregado de gastos generales		
1.05	Listado de planos por especialidad		
1.06	Plazo de ejecución		
1.07	Diagrama GANTT		
1.08	Programación PERT-CPM		
1.09	Cronograma valorizado		
<u>VOLUMEN N° 02: ARQUITECTURA Y SEÑALIZACIÓN</u>		ESPECIALISTA EN ARQUITECTURA, COSTOS Y PRESUPUESTOS	
2.01	Memoria Descriptiva de Arquitectura (Incluye programa arquitectónico)		
2.02	Cuadro de acabados		
2.03	Memoria descriptiva de señalización		
2.04	Especificaciones técnicas por partida presupuestal de arquitectura		
2.05	Especificaciones técnicas por partida presupuestal de señalización		
2.06	Presupuesto de arquitectura v señalización		
2.07	Análisis de precios unitarios		

2.08	Formula polinómica		
2.09	Listado de insumos		
2.10	Planilla de metrados		
VOLUMEN N° 03: ESTRUCTURAS			
3.01	Memoria descriptiva	ESPECIALISTA EN ESTRUCTURAS, COSTOS Y PRESUPUESTOS	
3.02	Memoria de calculo		
3.03	Especificaciones técnicas por partida presupuestal de Estructuras		
3.04	Presupuesto		
3.05	Análisis de precios unitarios		
3.06	Fórmula polinómica		
3.07	Listado de insumos		
3.08	Planilla de metrados		
VOLUMEN N° 04: INSTALACIONES ELECTRICAS			
4.01	Memoria descriptiva	ESPECIALISTA EN INSTALACIONES ELECTRICAS, COSTOS Y PRESUPUESTOS	
4.02	Memoria de calculo		
4.03	Especificaciones técnicas por partida presupuestal de Instalaciones Eléctricas		
4.04	Presupuesto		
4.05	Análisis de precios unitarios		
4.06	Fórmula polinómica		
4.07	Listado de insumos		
4.08	Planilla de metrados		
VOLUMEN N° 05: INSTALACIONES SANITARIAS			
5.01	Memoria descriptiva	ESPECIALISTA EN INSTALACIONES SANITARIAS, COSTOS Y PRESUPUESTOS	
5.02	Memoria de calculo		
5.03	Especificaciones técnicas por partida presupuestal de Instalaciones Sanitarias		
5.04	Presupuesto		
5.05	Análisis de precios unitarios		
5.06	Fórmula polinómica		
5.07	Listado de insumos		
5.08	Planilla de metrados		
VOLUMEN N° 06: INSTALACIONES DE TELECOMUNICACIONES			
6.01	Memoria descriptiva	ESPECIALISTA EN INSTALACIONES ELECTRICAS, COSTOS Y PRESUPUESTOS	
6.02	Memoria de calculo		
6.03	Especificaciones técnicas por partida presupuestal de Instalaciones de Telecomunicaciones		
6.04	Presupuesto		
6.05	Análisis de precios unitarios		
6.06	Fórmula polinómica		
6.07	Listado de insumos		
6.08	Planilla de metrados		
VOLUMEN N° 07: MOBILIARIO Y EQUIPAMIENTO			
7.01	Memoria descriptiva	ESPECIALISTA EN ARQUITECTURA, COSTOS Y PRESUPUESTOS	
7.02	Especificaciones técnicas por partida presupuestal de Instalaciones de Telecomunicaciones		
7.03	Presupuesto		
7.04	Listado de mobiliarios y equipamiento por ambientes		
7.05	Planilla de metrados		
VOLUMEN N° 08: SEGURIDAD			
8.01	Memoria descriptiva con cálculos de aforo	JEFE DE PROYECTO	
8.02	Planos de evacuación y seguridad		
8.03	Plano de ubicación de equipo de seguridad (extintores, rociadores, luz de emergencia, botiquines)		
8.04	Señalética de seguridad, ubicación de los tableros eléctricos		
VOLUMEN N° 09: PLANOS			
9.01	Obras Preliminares	JEFE DE PROYECTO Y TODOS LOS ESPECIALISTAS	
9.02	Arquitectura		

9.03	Estructuras		
9.04	Instalaciones Eléctricas		
9.05	Instalaciones Sanitarias		
9.06	Instalaciones de Telecomunicaciones		
9.07	Mobiliario y equipamiento		
9.08	Seguridad		
VOLUMEN N° 10: ANEXOS			
10.01	Estudio de mecánica de suelos	JEFE DE PROYECTO Y TODOS LOS ESPECIALISTAS	
10.02	Informe de levantamiento topográfico		
10.03	Informe de levantamiento arquitectónico existente		
10.04	Informe de evaluación estructural existente		
10.05	Estudio de evaluación de riesgos y vulnerabilidad (EVAR)		
10.06	Estudio de impacto ambiental		
10.07	Gestión de Riesgos		
10.08	Plan de vigilancia, prevención y contención COVID-19 durante el trabajo		
VOLUMEN N° 11: DOCUMENTOS DE GESTIÓN			
11.01	Certificado de Parámetros Urbanísticos y Edificatorios	JEFE DE PROYECTO	
11.02	Factibilidad de suministro y punto de alimentación de los servicios Básicos		
11.03	Licencia de edificación y demolición		
11.04	Constancias de Inspección		
11.05	Copia del Título de Propiedad		
11.06	Cotizaciones		
11.07	Otros		

15 PLAZO DE PRESTACIÓN DEL SERVICIO.

15.1 Computo de Plazos

Según lo indicado en el Art. 57° del Reglamento del Procedimiento de Contratación Pública Especial para la Reconstrucción con Cambios, los plazos de ejecución contractual se computan en días calendario, excepto en los casos indicados por dicho Reglamento. Se incluyen los días sábados, domingos y feriados. Es aplicable para definir la fecha de término de los plazos, lo indicado en los incisos 4 y 5 del Artículo 183° y en el Artículo 184° del Código Civil.

15.2 Plazo Total de Ejecución Contractual

El plazo de ejecución de la consultoría de obra materia de la presente convocatoria, es de **Setenta y Cinco días (75) DÍAS CALENDARIO**, el que comprende la elaboración del expediente técnico, en concordancia con lo establecido en el expediente de contratación, de conformidad con el siguiente detalle:

Alcance	Producto	Plazo
Consultoría de Obra	Expediente Técnico de Obra del Proyecto: INTERVENCIÓN EN RECONSTRUCCIÓN MEDIANTE INVERSIONES – IRI - EN LA IE N° 86596 VIRGEN INMACULADA CONCEPCION- C.P. MARAVIA, DISTRITO DE PARARIN, PROVINCIA DE RECUAY, REGIÓN ANCASH.	Setenta y Cinco días (75) Días Calendarios

Este plazo se refiere únicamente al tiempo que tiene EL CONSULTOR para la elaboración del Expediente Técnico de Obra, y no incluye los plazos que LA ENTIDAD y las entidades involucradas en la evaluación requieren para la revisión y conformidad de los entregables. Tampoco incluye los tiempos destinados para el levantamiento de observaciones a cargo de EL CONSULTOR, plazos que LA ENTIDAD determinará y aplicará, para cada entregable, según lo previsto en el Art. 68° del Reglamento del Procedimiento de Contratación Pública Especial para la Reconstrucción con Cambios.

En el caso, que EL CONSULTOR efectúe las prestaciones después de los plazos previstos para ello en los presentes Términos de Referencia, o no hubiese levantado las observaciones en el plazo concedido por LA ENTIDAD; se le aplicará la penalidad por mora correspondiente, en concordancia

con lo establecido en el Art. 62° del Reglamento del Procedimiento de Contratación Pública Especial para la Reconstrucción con Cambios, penalidad que también se encuentra definida en el numeral correspondiente del presente documento.

15.3 Inicio de Plazo de ejecución

El inicio del plazo contractual rige desde el día siguiente de la suscripción del Acta de Entrega del Terreno, la cual será suscrita por el representante del CONSULTOR (Jefe de Proyecto o Representante Legal de EL CONSULTOR) y el representante designado por la Entidad (Gobierno Regional de Ancash) y de la Institución Educativa.

Dentro de los tres (3) días calendario siguientes de perfeccionado el contrato, la Entidad comunicará al CONSULTOR, la fecha y hora en que deberá apersonarse a la Institución Educativa para hacer efectiva la entrega del terreno.

15.4 Plazos para la presentación de los entregables

La ejecución de la consultoría se realizará en tres (3) fases o etapas teniendo como resultado el Expediente Técnico de Obra.

El plazo de ejecución del Expediente Técnico completo, de acuerdo al detalle del siguiente cuadro:

Etapas	Entregable	Plazo de ejecución
Fase 1	Plan de Trabajo e Informe Situacional	Quince (15) Días Calendarios , de realizada la firma del acta de entrega de terreno.
Fase 2	Estudios preliminares y anteproyecto	Cuarenta y Cinco (45) Días Calendarios , de realizada la firma del acta de entrega de terreno.
Fase 3	Expediente Técnico Definitivo	Setenta (75) Días Calendarios , de realizada la firma del acta de entrega de terreno.

Los plazos de revisión del expediente técnico por parte del Equipo Supervisor, la Entidad y no forma parte del plazo contractual.

En caso que alguna de las fechas de entrega recaiga en un día no laborable, se considerará para su presentación el día hábil siguiente.

Si el Servicio de Consultoría termina antes del tiempo programado y/o los entregables son culminados y entregados de manera simultánea antes del plazo establecido, entonces, las conformidades podrán ser otorgadas si los entregables se encuentran conformes.

Los tiempos que se dediquen para la emisión de certificados, resoluciones, opiniones por parte del Entidades Públicas, no están ni serán computados al Plazo Contractual. Sin embargo, el CONSULTOR deberá proveer dichos plazos y anticiparse.

16 CONSIDERACIONES ESPECÍFICAS

16.1 De la habilitación del Proveedor

El consultor deberá contar con inscripción vigente en el RNP en la especialidad de **CONSULTORÍA DE EDIFICACIONES Y AFINES, categoría “B” o superior.**

16.2 Del Equipamiento

El Consultor deberá contar con el siguiente equipamiento mínimo

ITEM	DESCRIPCION	UNIDADES
01	Laptop i7 6ta generación	03 unidad
02	Estación Total alcance con Prisma 4000 mts. - Medición 3mm	01 unidad
03	Impresora Multifuncional	01 unidad

04	Fotocopiadora	01 unidad
05	Camioneta 4x4 con SOAT vigente	01 unidad

16.3 Del Personal

Personal Clave

Para la elaboración del servicio de consultoría, el Consultor debe contar con el siguiente personal clave:

PERSONAL CLAVE		
Cargo	Profesión	Experiencia
JEFE DE PROYECTO - ESPECIALISTA EN PROYECTOS	Ingeniero Civil y/o Arquitecto	Acreditar Experiencia efectiva mínima de (24) meses, como Jefe, gerente, director, coordinador, especialista en supervisión, ingeniero supervisor, supervisor técnico, formulador, proyectista o la combinación de estos; en la elaboración y/o en la supervisión de la elaboración de expedientes técnicos y/o de estudios definitivos y/o de ingeniería de detalle y/o formulación y evaluación de expedientes similares que se computada desde la fecha de la colegiatura.
ESPECIALISTA EN ARQUITECTURA	Arquitecto	Acreditar Experiencia efectiva mínima de ocho (08) meses, como Especialista en arquitectura y/o diseño arquitectónico, en la elaboración y/o en la supervisión de la elaboración de expedientes técnicos y/o de estudios definitivos y/o de ingeniería de detalle y/o formulación y evaluación de expedientes similares que se computada desde la fecha de la colegiatura.
ESPECIALISTA EN ESTRUCTURAS	Ingeniero Civil	Acreditar Experiencia efectiva mínima de ocho (08) meses, como Especialista en estructuras y/o diseño estructural, en la elaboración y/o en la supervisión de la elaboración de expedientes técnicos y/o de estudios definitivos y/o de ingeniería de detalle y/o formulación y evaluación de expedientes similares que se computada desde la fecha de la colegiatura.
ESPECIALISTA EN INSTALACIONES ELECTRICAS Y MECANICAS	Ingeniería Eléctrica y/o Ingeniero Mecánico eléctrico	Acreditar Experiencia efectiva mínima de ocho (08) meses, como Especialista en instalaciones eléctricas y/o electricista, en la elaboración y/o en la supervisión de la elaboración de expedientes técnicos y/o de estudios definitivos y/o de ingeniería de detalle y/o formulación y evaluación de expedientes similares que se computada desde la fecha de la colegiatura.
ESPECIALISTA EN INSTALACIONES SANITARIAS	Ingeniero Sanitario	Acreditar Experiencia efectiva mínima de ocho (08) meses, como Especialista en instalaciones sanitarias y/o sanitario, en la elaboración y/o en la supervisión de la elaboración de expedientes técnicos y/o de estudios definitivos y/o de ingeniería de detalle y/o formulación y evaluación de expedientes similares que se computada desde la fecha de la colegiatura.
ESPECIALISTA EN METRADOS, COSTOS Y PRESUPUESTO	Ingeniero Civil	Acreditar Experiencia efectiva mínima de ocho (08) meses, como Especialista en estructuras y/o diseño estructural, en la elaboración y/o en la supervisión de la elaboración de expedientes técnicos y/o de estudios definitivos y/o de ingeniería de detalle y/o formulación y evaluación de expedientes similares que se computada desde la fecha de la colegiatura.

Adicionalmente se aclara que, según la Ley peruana, todo profesional para ejercer labores en

territorio peruano, debe estar incorporado y habilitado en el colegio profesional correspondiente.

La Entidad se reserva el derecho de solicitar el cambio del o los profesionales del equipo técnico propuesto en caso se observe bajo rendimiento técnico durante la ejecución del servicio de consultoría de obra. Los profesionales reemplazantes deberán sustentar igual o mayor capacidad técnica y experiencia que aquel que se sustituya.

NOTA:

- a. Los documentos que acrediten las experiencias de los profesionales propuestos serán en el sector público o privado y deben contener la siguiente información de acuerdo al siguiente cuadro (EL FORMATO ES LIBRE, PERO SI DEBEN CONTENER TODO LO REQUERIDO EN EL SIGUIENTE CUADRO):

Entidad Publica	Empresa Privada
Datos del profesional propuesto (Nombres y Apellidos)	Datos del profesional propuesto (Nombres y Apellidos)
La actividad realizada	La actividad realizada
Datos de la Entidad.	Datos de la entidad pública o empresa privada a la que prestó sus servicios
Tiempo de experiencia efectiva realizado en actividades iguales o similares al objeto de la convocatoria	Tiempo de experiencia efectiva realizado en actividades iguales o similares al objeto de la convocatoria
Nombre o definición de la obra o proyecto.	Nombre o definición de la obra o proyecto

- b. La acreditación de la colegiatura y habilitación del personal propuesto será para el inicio de su participación efectiva en el contrato.
- c. Cuando se detecte documentos inexactos e incongruentes, entendiéndose por tales aquellos que contengan declaraciones o manifestaciones que no sean concordantes con la realidad, produciendo una alteración de ella, con infracción de los principios de moralidad y presunción de veracidad, no serán considerados y se realizará inmediatamente la fiscalización de los documentos presentados y se informará al OSCE.
- d. Cuando los contratos presentados se encuentren expresados en moneda extranjera, deberá indicarse el tipo de cambio venta publicada por la Superintendencia de Banca, Seguros y AFP correspondiente a la fecha de suscripción.
- e. La documentación que acrediten la experiencia del profesional y la experiencia del postor deberán estar ordenados en forma cronológica (Descendente y/o Ascendente), para facilitar la verificación y calificación de las experiencias de los profesionales propuestos y del postor. (Opcional).

16.4 De la Experiencia del Proveedor

El postor debe acreditar un monto facturado acumulado equivalente a dos (2) veces el valor referencial, por la contratación de servicios de consultoría iguales o similares al objeto de la convocatoria, durante los diez años anteriores a la fecha de la presentación de ofertas.

Se consideran servicios de consultoría similares a: elaboración de Estudios de Pre Inversión y/o elaboración de expedientes técnicos de Edificaciones.

16.5 Condiciones de Consorcios

De conformidad con el numeral 49.5 del artículo 49 del Reglamento de la Ley de Contrataciones del Estado, se incluye lo siguiente:

- El número máximo de consorciados es de **dos (02)**.
- El porcentaje mínimo de participación de cada consorciado es de **10%**.
- El porcentaje mínimo de participación en la ejecución del contrato, para el integrante del consorcio que acredite mayor experiencia, es de **90%**.

16.6 De las Penalidades

De acuerdo a lo establecido en el Artículo 162° del Reglamento de la Ley de Contrataciones del

Estado, se aplicará al EL CONSULTOR una penalidad por retraso injustificado en la ejecución de las prestaciones objeto del Contrato, la Entidad le aplica automáticamente una penalidad por cada día de atraso, tales como atraso en la presentación de los Informes de avance y otros, así como el no cumplimiento del levantamiento de las observaciones en los plazos establecidos en los presentes TdR.

La penalidad se aplica automáticamente y se calcula de acuerdo a la siguiente fórmula:

$$\text{Penalidad Diaria} = \frac{0.10 \times \text{monto}}{F \times \text{Plazo en días}}$$

Donde F tiene los siguientes valores:

- Para plazos menores o iguales a sesenta (60) días, para bienes, servicios en general, consultorías y ejecución de obras: F=0.40.
- Para plazos mayores a sesenta (60) días, para bienes, servicios en general y consultorías: F=0.25.

Otras Penalidades

De acuerdo a lo establecido en el Artículo 163° del Reglamento de la Ley de Contrataciones del Estado, se podrán establecer penalidades distintas a la mencionada en el artículo 161° del mismo Reglamento, hasta por un máximo equivalente al diez por ciento (10%) del monto del contrato vigente, calculando en forma independiente a la Penalidad por Mora, los cuales serán las siguientes:

- EL CONSULTOR, podrá postergar por única vez la reunión convocada, sustentando mediante una Carta del Representante Legal, las razones que motivaron su inasistencia.
- La penalidad, se aplicará por única vez, de persistir la inasistencia, se solicitará a EL CONSULTOR el cambio del profesional.
- Los cambios del Personal Profesional de EL CONSULTOR, por pedido expreso de la ENTIDAD, que no tengan origen de un desempeño deficiente, negligente o insuficiente en el cumplimiento de sus obligaciones, no dará lugar a la aplicación de la penalidad.

N°	Supuestos de aplicación de penalidad	Forma de Cálculo	Procedimiento
1	Por la inasistencia a las reuniones convocadas por la ENTIDAD del personal clave.	0.25 UIT por Inasistencia	Según Informe de Control
2	En caso culmine la relación contractual entre el contratista y el personal ofertado y la Entidad no haya aprobado la sustitución del personal por no cumplir con la experiencia y calificaciones requeridas.	0.50 UIT por cada día de ausencia del personal.	Según Informe de Control
3	Por la inasistencia de los profesionales de EL CONSULTOR, a los trabajos de campo que deben realizar de acuerdo a su cronograma de trabajo, dará lugar a una penalidad, por cada profesional que no asista, el cual deberá sustentar los motivos de su inasistencia, de reincidir por segunda vez, se solicitará a EL CONSULTOR el cambio de profesional.	0.50 UIT por inasistencia	Según Informe de Control
4	Por los cambios del personal Clave, solicitados por EL CONSULTOR, que no tenga origen en circunstancias de fuerza mayor o caso fortuito, aun cuando sean aprobados por la ENTIDAD, dará lugar a una penalidad, por cada profesional que se cambie.	0.50 UIT por inasistencia	Según Informe de Control

17 Otras Consideraciones

17.1 Responsabilidades del Consultor

- EL CONSULTOR, asumirá la responsabilidad técnica total por el servicio; en caso de ser persona jurídica, la responsabilidad total recae en el Gerente General de la Empresa y la persona responsable designada como Jefe de Proyecto por la empresa para la ejecución del servicio.
- La revisión de los documentos técnicos y planos, así como, la conformidad del Estudio por parte de la ENTIDAD, durante la elaboración del Estudio, no exime a EL CONSULTOR de la responsabilidad técnica y/o administrativa por las probables fallas ocultas (vicios ocultos) no declaradas y/o que por su dificultad no hayan podido ser detectadas y observadas a tiempo por los responsables de la revisión del mismo. EL CONSULTOR no podrá alegar a su favor que la ENTIDAD, aceptó y aprobó el Estudio elaborado.
- EL CONSULTOR es el único responsable por la calidad y contenido técnico de la documentación que elabore, proyecte, solicite, obtenga, procese, analice o incorpore al Servicio, que entregará a la ENTIDAD, así como de los desajustes, errores u omisiones que no fue posible advertir al momento de su revisión.
- EL CONSULTOR será responsable por los métodos de trabajo y la eficiencia de los equipos empleados en la ejecución de su prestación, los que deberán asegurar un ritmo apropiado y calidad satisfactoria.
- EL CONSULTOR está facultado para seleccionar al personal auxiliar técnico-administrativo necesario, para el mejor cumplimiento de los servicios, reservándose la ENTIDAD, el derecho a rechazar al personal que a su juicio no reuniera los requisitos de idoneidad y competencia.
- Todo el personal asignado al Servicio, deberá estar a disponibilidad durante el periodo y en la oportunidad señalada en la Propuesta Técnica de EL CONSULTOR.
- El nuevo personal profesional propuesto por EL CONSULTOR, deberá reunir similar o mejor calificación la requerida en el proceso de selección, para profesional ofertado inicialmente.
- En caso de que EL CONSULTOR, hiciera cambios de personal establecido en su propuesta técnica, sin autorización de la ENTIDAD, se podrá resolver el contrato.
- Las reuniones de coordinación se realizarán con los profesionales responsables de la elaboración del Estudio propuestos por EL CONSULTOR, no se aceptará la coordinación con los Asistentes.
- El incumplimiento por parte de EL CONSULTOR de lo señalado en los presentes TdR, conllevará a la aplicación de las penalidades señaladas en el Contrato y/o en los TdR, respectivos.
- EL CONSULTOR es el responsable de lo señalado en los ítems precedentes, así como, por el perjuicio económico que ello ocasione a la ENTIDAD, por lo que deberá garantizar la calidad del Estudio y responder por el trabajo realizado, de acuerdo a las normas legales vigentes durante los siguientes dos (02) años contados a partir de la fecha de aprobación del Expediente Técnico con el resolutivo correspondiente.

17.2 Obligaciones del Consultor

- Informarse oportunamente sobre la normatividad técnica y reglamentaria vigente, aplicable al objeto del Servicio.
- Prestar los servicios contratados de conformidad con lo exigido en los presentes TdR.
- El vínculo entre la ENTIDAD y EL CONSULTOR, se regirá por lo dispuesto en la Ley de Contrataciones del Estado, así como su Reglamento y sus normas complementarias y/o modificatorias.
- EL CONSULTOR deberá contar con una organización que le permita cumplir con sus obligaciones y responsabilidades, y que haga uso efectivo de las facultades que le son conferidas en estos TdR.
- Durante la elaboración del Estudio, la ENTIDAD, efectuará un control y monitoreo de la calidad del servicio que presta el personal profesional de EL CONSULTOR, evaluando el producto presentado cuyo resultado podrá dar lugar a cambios de los profesionales que muestren un desempeño deficiente, negligente o insuficiente, situación prevista dentro de las penalidades.
- Cuando se determine que la documentación técnica que haya elaborado EL CONSULTOR para el Estudio, ya sea total o parcialmente, incumple la normatividad vigente; EL CONSULTOR se obliga y compromete a rectificarla, incluso en aquellos casos en que no haya sido advertido por el revisor ésta haya sido aprobada por la ENTIDAD, esto no le dará derecho a EL CONSULTOR de reclamar ampliaciones de plazo, pagos por prestaciones adicionales, reconocimiento de gastos generales u

otros. Dicha responsabilidad no podrá ser, en ninguna circunstancia, negada por EL CONSULTOR, quien tampoco podrá excusarse aduciendo contar con la conformidad y/o aprobación de la ENTIDAD.

- La documentación que se genere durante la ejecución del Estudio constituirá propiedad de la ENTIDAD y no podrá ser utilizada para fines distintos a los del Estudio, sin consentimiento escrito de la ENTIDAD.
- La ENTIDAD, en protección de los intereses del Estado, se reserva el pleno derecho de rechazar el Estudio elaborado por EL CONSULTOR, si dicho documento no contase con la calidad y consistencia técnica requerida o resulte ser incoherente, incongruente, ilógica o poco claro.

17.3 Adelantos

La entidad no ha considerado la entrega de adelantos de ningún tipo.

17.4 Subcontratación

Se encuentra prohibida la subcontratación, de acuerdo a lo señalado en el artículo 35° de la Ley N° 30225, Ley de Contrataciones del Estado.

17.5 Confidencialidad

El Consultor deberá guardar absoluta confidencialidad y reserva en el manejo de la información a la que se tenga acceso y que se encuentre relacionada con la presente prestación.

17.6 Propiedad Intelectual

La ENTIDAD tendrá todos los derechos de la propiedad intelectual, incluidos sin limitaciones, los patentes, derecho de autor, nombre comercial y marcas registradas respecto de la elaboración del Expediente Técnico del proyecto: **"INTERVENCIÓN EN RECONSTRUCCIÓN MEDIANTE INVERSIONES – IRI - EN LA IE N° 86596 VIRGEN INMACULADA CONCEPCION- C.P. MARAVIA, DISTRITO DE PARARIN, PROVINCIA DE RECUAY, REGIÓN ANCASH"**.

18 SISTEMA DE CONTRATACIÓN

Tipo de Procedimiento : Adjudicación Simplificada
Sistema de Contratación : **Suma Alzada**

19 FORMA DE PAGO

19.1 Pago por entregables

El pago a EL CONSULTOR por los entregables efectuados durante el desarrollo del expediente técnico, sólo será procedente contra prestación aprobada, y según la disponibilidad presupuestal de LA ENTIDAD.

Para la procedencia del pago correspondiente, deberá contarse con el Informe de Conformidad Técnica de EL SUPERVISOR contratado por LA ENTIDAD.

LA ENTIDAD realizará los pagos parciales (que corresponderán a porcentajes respecto del total del contrato, una vez obtenida las condiciones para el pago (presentación y aprobación de los entregables). El pago final está sujeto a la aprobación del Expediente Técnico. Los pagos se efectuarán según el siguiente cuadro:

N°	DESCRIPCIÓN	% de Pago por Entregable	Requisitos para el pago
01	ENTREGABLE N° 01: Plan de Trabajo e Informe Situacional	10.00% del monto contratado.	- Documento de correspondiente al Entregable N° 01 - Documento del Proyectista con la Valorización N° 1 y solicitud de pago. - Informe del Supervisor, de Conformidad, acompañado de la Valorización N° 1 firmada por el Supervisor y visado por la Oficina de Infraestructura y Desarrollo urbano y Rural
02	ENTREGABLE N° 02: Estudios preliminares y anteproyecto	30.00% del monto contratado.	- Documento de correspondiente al Entregable N° 02 - Documento del Proyectista con la Valorización N° 2 y solicitud de pago. - Informe del Supervisor, de Aprobación y Conformidad del Anteproyecto

			- Informe del Supervisor, de Conformidad de pago, acompañado de la Valorización N° 2 firmada por el Supervisor y visado por la Oficina de Infraestructura y Desarrollo urbano y Rural
03	ENTREGABLE N° 03: Expediente Técnico Definitivo	50.00 % del monto contratado.	- Documento de presentación del Expediente Técnico con el Formato Único de Reconstrucción (FUR) registrado en el banco de inversiones, con verificación de la UF de la consistencia del (FUR). - Informe de no existencia de duplicidades, conforme a los lineamientos sectoriales emitidos. - Informe del Supervisor, de Aprobación y Conformidad del Expediente Técnico - Documento del Proyectista con la Valorización N° 3 y solicitud de pago. - Informe del Supervisor, de Conformidad de Pago, acompañado de la Valorización N° 3 firmada por el Supervisor y visado por la Oficina de Infraestructura y Desarrollo urbano y Rural
04	A la Conformidad del Servicio Expediente Técnico Aprobado por la Entidad mediante acto resolutivo	10.00% del monto contratado.	- Resolución de Aprobación del ET. - Carpeta de solicitud de financiamiento de obra de intervenciones de reconstrucción, RDE N° 0086-2019-RCC/DE (Anexo, Ítem 2) - Informe del Supervisor, de Conformidad del Servicio - Acta de Entrega-Recepción del Expediente Técnico. - Conformidad del Servicio expedido por el área correspondiente de la entidad. - Documento del Proyectista con la Valorización N° 4 y solicitud de pago. - Informe del Supervisor, de Conformidad de Pago, acompañado de la Valorización N° 4 firmada por el Supervisor y visado por la Oficina de Infraestructura y Desarrollo urbano y Rural - Liquidación del Contrato, con conformidad y visado por el Supervisor y por la OIDUR. - Resolución de Aprobación de la Liquidación
TOTAL =		100.00%	

20 CONFORMIDAD

- Los entregables serán analizadas y evaluadas por un Equipo Supervisor, quien tendrá la facultad de emitir observaciones o recomendar la conformidad, si fuera el caso que no se cuente con el equipo supervisor, la Oficina de Infraestructura y Desarrollo Urbano y Rural de la Entidad asumirá dicha responsabilidad.
- La conformidad lo realizará la Oficina de Infraestructura y Desarrollo Urbano y Rural
- Los tiempos que se dediquen a la revisión de los entregables por parte del Equipo Supervisor, no están computables al Plazo Contractual.
- Si el Consultor reincide no subsanando las observaciones planteadas después de la segunda observación o si no cumple con el plazo establecido e incurra en retraso injustificado en la ejecución de las prestaciones objeto de la consultoría, la Entidad tendrá la opción de resolver el CONTRATO.
- Los pagos se efectuarán en Soles mediante el respectivo abono en la cuenta bancaria, en un plazo de quince (15) días de encontrarse completo el expediente de pago, para cuyo efecto el Consultor deberá comunicar su Código de Cuenta Interbancario (CCI).

21 RESPONSABILIDAD POR VICIOS OCULTOS

El consultor es el responsable por los errores, deficiencias o por vicios ocultos por un plazo de dos (02) años contados a partir de la conformidad del servicio otorgada por la Entidad.

Anexo 2. Estructura de costos

ESTRUCTURA DE COSTOS

SERVICIO DE CONSULTORIA DE OBRA PARA LA ELABORACIÓN DEL EXPEDIENTE TÉCNICO DEFINITIVO DE LA INVERSIÓN: "INTERVENCIÓN EN RECONSTRUCCIÓN MEDIANTE INVERSIONES – IRI - EN LA IE N° 86596 VIRGEN INMACULADA CONCEPCION C.P. MARAVIA, DISTRITO DE PARARIN, PROVINCIA DE RECUAY, REGIÓN ANCASH"

AGOSTO 2023

ITEM	CODIGO	DESCRIPCION	UNIDAD	CANTIDAD	MESES
COSTO DIRECTO					
		Sueldos y salarios			
		Personal Profesional (Para proyecto principal y Contingencia)			
a.1.0		Jefe de proyecto	mes	1.00	2.50
a.1.1		Especialista en arquitectura	mes	1.00	2.50
a.1.2		Especialista en Estructuras	mes	1.00	2.50
a.1.3		Especialista en Instalaciones Sanitarias	mes	1.00	2.50
a.1.4		Especialista en Instalaciones Electricas y Mecanicas	mes	1.00	2.50
a.1.5		Especialista en Metrados, Costos y Presupuesto	mes	1.00	2.50
a.1.6					
a.2.0		Asistente de apoyo Profesional			
a.2.1		Tecnico en dibujo y Cadista	mes	1.00	2.50
a.2.2		Asistente Digitador y edicion de Texto	mes	1.00	2.50
a.3.0		Estudios y Otros			
a.3.1		Estudio de Mecanica de suelos, canteras y fuentes de agua	Est.	1.00	
a.3.2		Estudio de levantamiento Topografico y arquitectonico	Est.	1.00	
a.3.3		Estudios de Diamantina	Est.	1.00	
a.3.4		Maquetas	Est.	1.00	
a.3.5		Vista 3D y videos	Est.	1.00	
GASTOS GENERALES					
GASTOS GENERALES FIJOS					
B		Alquiler y Servicios			
b.1.0		Alquiler			
b.1.1		Oficina	mes	1.00	2.50
b.1.2		Vehiculo 4x4 (incluye chofer)	día	10.00	1.00
C		Movilizacion y apoyo logistico			
c.1.0		Pasajes			
c.1.1		Pasaje terrestre de profesionales	und	6.00	2.00
c.2.0		Viatico y alimentación			
c.2.1		profesionales	und	6.00	1.00
GASTOS GENERALES VARIABLES					
D		Material Mobiliario y utiles de oficina			
d.1.1		Impresiones A4	Glb	1.00	1.00
d.1.2		Empastado y/o anillado	Glb	1.00	1.00
d.1.3		Copias A4	Glb	1.00	1.00
d.1.4		Copias de Planos	Glb	1.00	1.00
d.1.5		Escaneos A4	Glb	1.00	1.00
d.1.6		Escaneo de Planos	Glb	1.00	1.00
d.1.7		Consumibles	Glb	1.00	1.00
UTILIDAD				10%	
COSTO SUB TOTAL					
IMPUESTO GENERAL A LAS VENTAS(IGV)				18%	
MONTO DE EXPEDIENTE TECNICO A PRECIOS PRIVADOS					

22 REQUISITOS DE CALIFICACIÓN

Importante para la Entidad

Los requisitos de calificación que la Entidad **debe** adoptar son los siguientes:

A	CAPACIDAD LEGAL
	HABILITACIÓN
	<p><u>Requisitos:</u></p> <p>El consultor de obra debe contar con inscripción vigente en el RNP en la especialidad de CONSULTORÍA EN EDIFICACIONES Y AFINES, categoría “B” o superior.</p> <div><p>Importante</p><p><i>De conformidad con la Opinión N° 186-2016/DTN, la habilitación de un postor, está relacionada con cierta atribución con la cual debe contar el proveedor para poder llevar a cabo la actividad materia de contratación, este es el caso de las actividades reguladas por normas en las cuales se establecen determinados requisitos que las empresas deben cumplir a efectos de estar habilitadas para la ejecución de determinado servicio o estar autorizadas para la comercialización de ciertos bienes en el mercado.</i></p></div> <p><u>Acreditación:</u></p> <p>Constancia RNP</p> <div><p>Importante</p><p><i>En el caso de consorcios, todos los integrantes deben acreditar este requisito.</i></p></div>
B	CAPACIDAD TÉCNICA Y PROFESIONAL
B.1	CALIFICACIONES DEL PERSONAL CLAVE
	FORMACIÓN ACADÉMICA
	<p><u>Requisitos:</u></p> <ol style="list-style-type: none">1) JEFE DE PROYECTO Ingeniero Civil y/o Arquitecto2) ESPECIALISTA EN ESTRUCTURAS Ingeniero Civil1) ESPECIALISTA EN METRADOS, COSTOS Y PRESUPUESTO Ingeniero Civil2) ESPECIALISTA EN ARQUITECTURA Arquitecto3) ESPECIALISTA EN INSTALACIONES SANITARIAS Ingeniero Sanitario4) ESPECIALISTA EN INSTALACIONES ELECTRIAS Y MECANICAS Ingeniero Eléctrico y/o Ingeniero Mecánico eléctrico

	<p><u>Acreditación:</u></p> <p>De conformidad con el numeral 49.3 del artículo 49 y el literal e) del numeral 139.1 del artículo 139 del Reglamento este requisito de calificación se acredita para la suscripción del contrato.</p> <div style="border: 1px solid blue; padding: 5px; margin-top: 10px;"> <p>Importante</p> <p><i>De conformidad con el artículo 186 del Reglamento el supervisor, debe cumplir con las mismas calificaciones profesionales establecidas para el residente de obra. Asimismo, el jefe del proyecto para la elaboración del expediente técnico debe cumplir con las calificaciones exigidas en el artículo 188 del Reglamento.</i></p> </div>
B.2	EXPERIENCIA DEL PERSONAL CLAVE
	<p><u>Requisitos:</u></p> <p>1) JEFE DE PROYECTO</p> <p>Experiencia efectiva mínima de (24) meses, como Jefe, gerente, director, coordinador, especialista en supervisión, ingeniero supervisor, supervisor técnico, formulador, proyectista o la combinación de estos; en la elaboración y/o en la supervisión de la elaboración de expedientes técnicos y/o de estudios definitivos y/o de ingeniería de detalle y/o formulación y evaluación de expedientes similares que se computada desde la fecha de la colegiatura.</p> <p>2) ESPECIALISTA EN ESTRUCTURAS</p> <p>Experiencia efectiva mínima de ocho (08) meses, como Especialista en estructuras y/o diseño estructural, en la elaboración y/o en la supervisión de la elaboración de expedientes técnicos y/o de estudios definitivos y/o de ingeniería de detalle y/o formulación y evaluación de expedientes similares que se computada desde la fecha de la colegiatura.</p> <p>3) ESPECIALISTA EN METRADOS, COSTOS Y PRESUPUESTOS</p> <p>Experiencia efectiva mínima de ocho (08) meses, como Especialista en costos y/o presupuestos, en la elaboración y/o en la supervisión de la elaboración de expedientes técnicos y/o de estudios definitivos y/o de ingeniería de detalle y/o formulación y evaluación de expedientes similares que se computada desde la fecha de la colegiatura.</p> <p>4) ESPECIALISTA EN ARQUITECTURA</p> <p>Experiencia efectiva mínima de ocho (08) meses, como Especialista en arquitectura y/o diseño arquitectónico, en la elaboración y/o en la supervisión de la elaboración de expedientes técnicos y/o de estudios definitivos y/o de ingeniería de detalle y/o formulación y evaluación de expedientes similares que se computada desde la fecha de la colegiatura.</p> <p>5) ESPECIALISTA EN INSTALACIONES SANITARIAS</p> <p>Experiencia efectiva mínima de ocho (08) meses, como Especialista en instalaciones sanitarias y/o sanitario, en la elaboración y/o en la supervisión de la elaboración de expedientes técnicos y/o de estudios definitivos y/o de ingeniería de detalle y/o formulación y evaluación de expedientes similares que se computada desde la fecha de la colegiatura.</p> <p>6) ESPECIALISTA EN INSTALACIONES ELECTRIAS Y MECANICAS</p> <p>Experiencia efectiva mínima de ocho (08) meses, como Especialista en instalaciones eléctricas y/o electricista, en la elaboración y/o en la supervisión de la elaboración de expedientes técnicos y/o de estudios definitivos y/o de ingeniería de detalle y/o formulación y evaluación de expedientes similares que se computada desde la fecha de la colegiatura.</p>

Acreditación:

De conformidad con el numeral 49.3 del artículo 49 y el literal e) del numeral 139.1 del artículo 139 del Reglamento este requisito de calificación se acredita para la suscripción del contrato.

Importante

De conformidad con el artículo 186 del Reglamento el supervisor, debe cumplir con la misma experiencia establecida para el residente de obra. Asimismo, el jefe del proyecto para la elaboración del expediente técnico debe cumplir con la experiencia exigida en el artículo 188 del Reglamento.

B	CAPACIDAD TÉCNICA Y PROFESIONAL																		
B.3	EQUIPAMIENTO ESTRATÉGICO																		
	<p><u>Requisitos:</u></p> <table><tr><th>ITEM</th><th>DESCRIPCION</th><th>UNIDADES</th></tr><tr><td>01</td><td>Laptop i7 6ta generación</td><td>03 unidad</td></tr><tr><td>02</td><td>Estación Total alcance con Prisma 4000 mts. - Medición 3mm</td><td>01 unidad</td></tr><tr><td>03</td><td>Impresora Multifuncional</td><td>01 unidad</td></tr><tr><td>04</td><td>Fotocopiadora</td><td>01 unidad</td></tr><tr><td>05</td><td>Camioneta 4x4 con SOAT vigente</td><td>01 unidad</td></tr></table> <p><u>Acreditación:</u></p> <p>De conformidad con el numeral 49.3 del artículo 49 y el literal e) del numeral 139.1 del artículo 139 del Reglamento este requisito de calificación se acredita para la suscripción del contrato.</p>	ITEM	DESCRIPCION	UNIDADES	01	Laptop i7 6ta generación	03 unidad	02	Estación Total alcance con Prisma 4000 mts. - Medición 3mm	01 unidad	03	Impresora Multifuncional	01 unidad	04	Fotocopiadora	01 unidad	05	Camioneta 4x4 con SOAT vigente	01 unidad
ITEM	DESCRIPCION	UNIDADES																	
01	Laptop i7 6ta generación	03 unidad																	
02	Estación Total alcance con Prisma 4000 mts. - Medición 3mm	01 unidad																	
03	Impresora Multifuncional	01 unidad																	
04	Fotocopiadora	01 unidad																	
05	Camioneta 4x4 con SOAT vigente	01 unidad																	
C	EXPERIENCIA DEL POSTOR EN LA ESPECIALIDAD																		
	<p><u>Requisitos:</u></p> <p>El postor debe acreditar un monto facturado acumulado equivalente a UNA (1.00) vez el valor referencial de la contratación, de servicios de consultoría de obra iguales o similares al objeto de la convocatoria, durante los diez (10) años anteriores a la fecha de la presentación de ofertas que se computarán desde la fecha de la conformidad o emisión del comprobante de pago, según corresponda.</p> <p>Se consideran servicios de consultoría de obra similares a la elaboración de expedientes técnicos y/o estudios definitivos de proyectos a los siguientes: RECONSTRUCCION Y/O MEJORAMIENTO Y AMPLIACION DE SERVICIOS EDUCATIVOS.</p> <p><u>Acreditación:</u></p> <p>La experiencia del postor en la especialidad se acreditará con copia simple de (i) contratos u órdenes de servicios y su respectiva conformidad o constancia de prestación; o (ii) comprobantes de pago cuya cancelación se acredite documental y fehacientemente, con voucher de depósito, nota de abono, reporte de estado de cuenta, cualquier otro documento emitido por Entidad del sistema financiero que</p>																		

acredite el abono o mediante cancelación en el mismo comprobante de pago¹⁷.

Los postores pueden presentar hasta un máximo de veinte (20) contrataciones para acreditar el requisito de calificación y el factor “Experiencia de Postor en la Especialidad”.

En caso los postores presenten varios comprobantes de pago para acreditar una sola contratación, se debe acreditar que corresponden a dicha contratación; de lo contrario, se asumirá que los comprobantes acreditan contrataciones independientes, en cuyo caso solo se considerará, las veinte (20) primeras contrataciones indicadas en el **Anexo N° 8** referido a la Experiencia del Postor en la Especialidad.

En el caso de servicios de supervisión en ejecución, solo se considera como experiencia la parte del contrato que haya sido ejecutada durante los diez (10) años anteriores a la fecha de presentación de ofertas, debiendo adjuntarse copia de las conformidades correspondientes a tal parte o los respectivos comprobantes de pago cancelados.

En los casos que se acredite experiencia adquirida en consorcio, debe presentarse la promesa de consorcio o el contrato de consorcio del cual se desprenda fehacientemente el porcentaje de las obligaciones que se asumió en el contrato presentado; de lo contrario, no se computará la experiencia proveniente de dicho contrato.

Asimismo, cuando se presenten contratos derivados de procesos de selección convocados antes del 20.09.2012, la calificación se ceñirá al método descrito en la Directiva “Participación de Proveedores en Consorcio en las Contrataciones del Estado”, debiendo presumirse que el porcentaje de las obligaciones equivale al porcentaje de participación de la promesa de consorcio o del contrato de consorcio. En caso que en dichos documentos no se consigne el porcentaje de participación se presumirá que las obligaciones se ejecutaron en partes iguales.

Si el titular de la experiencia no es el postor, consignar si dicha experiencia corresponde a la matriz en caso que el postor sea sucursal, o fue transmitida por reorganización societaria, debiendo acompañar la documentación sustentatoria correspondiente.

Si el postor acredita experiencia de otra persona jurídica como consecuencia de una reorganización societaria, debe presentar adicionalmente el **Anexo N° 9**.

Cuando en los contratos, órdenes de servicio o comprobantes de pago el monto facturado se encuentre expresado en moneda extranjera, debe indicarse el tipo de cambio venta publicado por la Superintendencia de Banca, Seguros y AFP correspondiente a la fecha de suscripción del contrato, de emisión de la orden de servicio o de cancelación del comprobante de pago, según corresponda.

Sin perjuicio de lo anterior, los postores deben llenar y presentar el **Anexo N° 8** referido a la Experiencia del Postor en la Especialidad.

Importante

- *El órgano encargado de las contrataciones o el comité de selección, según corresponda, debe valorar de manera integral los documentos presentados por el postor para acreditar la experiencia. En tal sentido, aun cuando en los documentos presentados la denominación del objeto contractual no coincida literalmente con el previsto en las bases, se deberá validar la experiencia si las actividades que ejecutó el postor corresponden a la experiencia requerida.*
- *En el caso de consorcios, la calificación de la experiencia se realiza conforme a la Directiva “Participación de Proveedores en Consorcio en las Contrataciones del Estado”.*

¹⁷ Cabe precisar que, de acuerdo con la **Resolución N° 0065-2018-TCE-S1 del Tribunal de Contrataciones del Estado**:

“... el solo sello de cancelado en el comprobante, cuando ha sido colocado por el propio postor, no puede ser considerado como una acreditación que produzca fehaciencia en relación a que se encuentra cancelado. Admitir ello equivaldría a considerar como válida la sola declaración del postor afirmando que el comprobante de pago ha sido cancelado”

(...)

“Situación diferente se suscita ante el sello colocado por el cliente del postor [sea utilizando el término “cancelado” o “pagado”] supuesto en el cual sí se contaría con la declaración de un tercero que brinde certeza, ante la cual debiera reconocerse la validez de la experiencia”.

Importante

- *Si como resultado de una consulta u observación corresponde precisarse o ajustarse el requerimiento, se solicita la autorización del área usuaria y se pone de conocimiento de tal hecho a la dependencia que aprobó el expediente de contratación, de conformidad con el numeral 72.3 del artículo 72 del Reglamento.*
- *El cumplimiento de los Términos de Referencia se realiza mediante la presentación de una declaración jurada. De ser el caso, adicionalmente la Entidad puede solicitar documentación que acredite el cumplimiento del algún componente de estos. Para dicho efecto consignará de manera detallada los documentos que deben presentar los postores en el literal a.5) del numeral 2.2.1.1 de esta sección de las bases.*
- *Los requisitos de calificación determinan si los postores cuentan con las capacidades necesarias para ejecutar el contrato, lo que debe ser acreditado documentalmente, y no mediante declaración jurada.*

CAPÍTULO IV
FACTORES DE EVALUACIÓN

EVALUACIÓN TÉCNICA (Puntaje: 100 Puntos)

FACTORES DE EVALUACIÓN		PUNTAJE / METODOLOGÍA PARA SU ASIGNACIÓN
A.	EXPERIENCIA DEL POSTOR EN LA ESPECIALIDAD	70 puntos
	<p><u>Evaluación:</u></p> <p>El postor debe acreditar un monto facturado acumulado equivalente a UNO PUNTO CINCO (1.50) VECES EL VALOR REFERENCIAL DE LA CONTRATACIÓN, por la contratación de servicios de consultoría de obra iguales o similares al objeto de la convocatoria, durante los diez (10) años anteriores a la fecha de la presentación de ofertas que se computarán desde la fecha de la conformidad o emisión del comprobante de pago, según corresponda.</p> <p><u>Acreditación:</u></p> <p>La experiencia en la especialidad se acreditará con copia simple de (i) contratos u órdenes de servicios y su respectiva conformidad o constancia de prestación; o (ii) comprobantes de pago cuya cancelación se acredite documental y fehacientemente, con voucher de depósito, nota de abono, reporte de estado de cuenta, cualquier otro documento emitido por Entidad del sistema financiero que acredite el abono o mediante cancelación en el mismo comprobante de pago¹⁸.</p> <p>Las disposiciones sobre el requisito de calificación “Experiencia del postor en la especialidad” previstas en el literal C del numeral 3.2 del Capítulo III de la presente sección de las bases resultan aplicables para</p>	<p>M = Monto facturado acumulado por el postor por la prestación de servicios de consultoría en la especialidad</p> <p>M \geq 1.50¹⁹ veces el valor referencial:</p> <p>70 puntos</p> <p>M \geq 1.25 veces el valor referencial y < 1.50 veces el valor referencial:</p> <p>65 puntos</p> <p>M > 1.25²⁰ veces el valor referencial y < 1.00 veces el valor referencial:</p> <p>60 puntos</p>

¹⁸ Cabe precisar que, de acuerdo con la **Resolución N° 0065-2018-TCE-S1 del Tribunal de Contrataciones del Estado**:

“... el solo sello de cancelado en el comprobante, cuando ha sido colocado por el propio postor, no puede ser considerado como una acreditación que produzca fehaciencia en relación a que se encuentra cancelado. Admitir ello equivaldría a considerar como válida la sola declaración del postor afirmando que el comprobante de pago ha sido cancelado”

(...)

“Situación diferente se suscita ante el sello colocado por el cliente del postor [sea utilizando el término “cancelado” o “pagado”] supuesto en el cual sí se contaría con la declaración de un tercero que brinde certeza, ante la cual debiera reconocerse la validez de la experiencia”.

¹⁹ El monto no puede ser mayor a tres (3) veces el valor referencial.

²⁰ El monto debe ser mayor al requerido como requisito de calificación. En ese sentido, si por ejemplo se solicitó como requisito de calificación una (1) vez el valor referencial la metodología del factor de evaluación podría ser la siguiente:

M \geq 2 veces el valor referencial	[...] puntos
M \geq 1.5 veces el valor referencial y < 2 veces el valor referencial	[...] puntos
M > 1 vez el valor referencial y < 1.5 veces el valor referencial	[...] puntos

FACTORES DE EVALUACIÓN		PUNTAJE / METODOLOGÍA PARA SU ASIGNACIÓN
	el presente factor.	
B.	METODOLOGÍA PROPUESTA	30 puntos
	<p><u>Evaluación:</u></p> <p>Se evaluará la metodología propuesta por el postor para la ejecución de la consultoría de obra, cuyo contenido mínimo es el siguiente:</p> <p>1.- PLAN DE TRABAJO.</p> <p>Se acreditará mediante la presentación del documento que sustente un plan de trabajo, debiendo contener lo siguiente:</p> <ul style="list-style-type: none"> - Objetivos Específicos - Metodología para alcanzar los objetivos específicos - Indicadores de medición de logro de metas - Actividades a desarrollar - Responsables de llevar a cabo las actividades, con la presentación de una matriz de asignación de responsabilidades. <p>2.- ESQUEMA DE ORGANIZACIÓN Y FUNCIONES DE LA CONSULTORÍA.</p> <p>3.- DIAGRAMAS DE ACTIVIDADES.</p> <p>4.- CRONOGRAMA DE ACTIVIDADES EN FORMATO EXCEL.</p> <p><u>Acreditación:</u></p> <p>Se acreditará mediante la presentación del documento que sustente la metodología propuesta.</p>	<p>Desarrolla la metodología que sustenta la oferta:</p> <p>30 puntos</p> <p>No desarrolla la metodología que sustente la oferta</p> <p>00 puntos</p>
PUNTAJE TOTAL		100 puntos²¹

Para acceder a la etapa de evaluación económica, el postor debe obtener un **puntaje técnico mínimo de ochenta (80) puntos**.

Importante

²¹ Es la suma de los puntajes de todos los factores de evaluación, incluyendo los opcionales.

- Los factores de evaluación elaborados por el órgano encargado de contrataciones o el comité de selección, según corresponda, guardan vinculación, razonabilidad y proporcionalidad con el objeto de la contratación. Asimismo, estos no pueden calificar con puntaje el cumplimiento de los Términos de Referencia ni los requisitos de calificación.
- Las ofertas técnicas que no alcancen el puntaje mínimo especificado son descalificadas.

EVALUACIÓN ECONÓMICA (Puntaje: 100 Puntos)

FACTOR DE EVALUACIÓN	PUNTAJE / METODOLOGÍA PARA SU ASIGNACIÓN
A. PRECIO	
<p><u>Evaluación:</u></p> <p>Se evaluará considerando la oferta económica del postor.</p> <p><u>Acreditación:</u></p> <p>Se acreditará mediante el registro del monto de la oferta en el SEACE o documento que contiene la oferta económica (Anexo N° 6), según corresponda.</p>	<p>La evaluación consistirá en asignar un puntaje de cien (100) puntos a la oferta de precio más bajo y otorga a las demás ofertas puntajes inversamente proporcionales a sus respectivos precios, según la siguiente fórmula:</p> $P_i = \frac{O_m \times PMP}{O_i}$ <p>Donde:</p> <p>I = Oferta P_i = Puntaje de la oferta a evaluar O_i = Precio i O_m = Precio de la oferta más baja PMP = Puntaje máximo del precio</p>
PUNTAJE TOTAL	100 puntos

CAPÍTULO V PROFORMA DEL CONTRATO

Importante

Dependiendo del objeto del contrato, de resultar indispensable, puede incluirse cláusulas adicionales o la adecuación de las propuestas en el presente documento, las que en ningún caso pueden contemplar disposiciones contrarias a la normativa vigente ni a lo señalado en este capítulo.

Conste por el presente documento, la contratación del servicio de consultoría de obra [CONSIGNAR LA DENOMINACIÓN DE LA CONVOCATORIA], que celebra de una parte [CONSIGNAR EL NOMBRE DE LA ENTIDAD], en adelante LA ENTIDAD, con RUC N° [.....], con domicilio legal en [.....], representada por [.....], identificado con DNI N° [.....], y de otra parte [.....], con RUC N° [.....], con domicilio legal en [.....], inscrita en la Ficha N° [.....] Asiento N° [.....] del Registro de Personas Jurídicas de la ciudad de [.....], debidamente representado por su Representante Legal, [.....], con DNI N° [.....], según poder inscrito en la Ficha N° [.....], Asiento N° [.....] del Registro de Personas Jurídicas de la ciudad de [.....], a quien en adelante se le denominará EL CONTRATISTA en los términos y condiciones siguientes:

CLÁUSULA PRIMERA: ANTECEDENTES

Con fecha [.....], el órgano encargado de las contrataciones o el comité de selección, según corresponda, adjudicó la buena pro de la **ADJUDICACIÓN SIMPLIFICADA N° [CONSIGNAR NOMENCLATURA DEL PROCEDIMIENTO DE SELECCIÓN]** para la contratación de [CONSIGNAR LA DENOMINACIÓN DE LA CONVOCATORIA], a [INDICAR NOMBRE DEL GANADOR DE LA BUENA PRO], cuyos detalles e importe constan en los documentos integrantes del presente contrato.

CLÁUSULA SEGUNDA: OBJETO

El presente contrato tiene por objeto [CONSIGNAR EL OBJETO DE LA CONTRATACIÓN].

CLÁUSULA TERCERA: MONTO CONTRACTUAL

El monto total del presente contrato asciende a [CONSIGNAR MONEDA Y MONTO], que incluye todos los impuestos de Ley.

Este monto comprende el costo del servicio de consultoría de obra, todos los tributos, seguros, transporte, inspecciones, pruebas y, de ser el caso, los costos laborales conforme a la legislación vigente, así como cualquier otro concepto que pueda tener incidencia sobre la ejecución del servicio de consultoría de obra materia del presente contrato.

CLÁUSULA CUARTA: DEL PAGO²²

LA ENTIDAD se obliga a pagar la contraprestación a EL CONTRATISTA en [INDICAR MONEDA], en [INDICAR SI SE TRATA DE PAGO ÚNICO, PAGOS PARCIALES O PAGOS PERIÓDICOS O SEGÚN TARIFA EN EL CASO DE PROCEDIMIENTOS DE SUPERVISIÓN DE LA ELABORACIÓN DE EXPEDIENTES TÉCNICOS Y SUPERVISIÓN DE OBRAS CONVOCADOS BAJO EL SISTEMA DE CONTRATACIÓN DE TARIFAS], luego de la recepción formal y completa de la documentación correspondiente, según lo establecido en el artículo 171 del Reglamento de la Ley de Contrataciones del Estado.

Para tal efecto, el responsable de otorgar la conformidad de la prestación deberá hacerlo en un plazo que no excederá de los quince (15) días, bajo responsabilidad de dicho funcionario.

LA ENTIDAD debe efectuar el pago dentro de los diez (10) días calendario siguientes de otorgada la conformidad de los servicios, siempre que se verifiquen las condiciones establecidas en el

²² En cada caso concreto, dependiendo de la naturaleza del contrato, podrá adicionarse la información que resulte pertinente a efectos de generar el pago.

contrato para ello, bajo responsabilidad del funcionario competente.

En caso de retraso en el pago por parte de LA ENTIDAD, salvo que se deba a caso fortuito o fuerza mayor, EL CONTRATISTA tendrá derecho al pago de intereses legales conforme a lo establecido en el artículo 39 de la Ley de Contrataciones del Estado y en el artículo 171 de su Reglamento, los que se computan desde la oportunidad en que el pago debió efectuarse.

CLÁUSULA QUINTA: DEL PLAZO DE LA EJECUCIÓN DE LA PRESTACIÓN

El plazo de ejecución del presente contrato es de [.....], el mismo que se computa desde [CONSIGNAR SI ES DEL DÍA SIGUIENTE DEL PERFECCIONAMIENTO DEL CONTRATO, DESDE LA FECHA QUE SE ESTABLEZCA EN EL CONTRATO O DESDE LA FECHA EN QUE SE CUMPLAN LAS CONDICIONES PREVISTAS EN EL CONTRATO PARA EL INICIO DE LA EJECUCIÓN, DEBIENDO INDICAR LAS MISMAS EN ESTE ÚLTIMO CASO].

CLÁUSULA SEXTA: PARTES INTEGRANTES DEL CONTRATO

El presente contrato está conformado por las bases integradas, la oferta ganadora²³, así como los documentos derivados del procedimiento de selección que establezcan obligaciones para las partes.

CLÁUSULA SÉTIMA: GARANTÍAS

EL CONTRATISTA entregó al perfeccionamiento del contrato la respectiva garantía incondicional, solidaria, irrevocable, y de realización automática en el país al solo requerimiento, a favor de LA ENTIDAD, por los conceptos, montos y vigencias siguientes:

- De fiel cumplimiento del contrato: [CONSIGNAR EL MONTO], a través de la [INDICAR EL TIPO DE GARANTÍA PRESENTADA] N° [INDICAR NÚMERO DEL DOCUMENTO] emitida por [SEÑALAR EMPRESA QUE LA EMITE]. Monto que es equivalente al diez por ciento (10%) del monto del contrato original, la misma que debe mantenerse vigente hasta el consentimiento de la liquidación final.

Importante

Al amparo de lo dispuesto en el numeral 149.4 del artículo 149 del Reglamento de la Ley de Contrataciones del Estado, en los contratos de consultoría de obra, si el postor ganador de la buena pro solicita la retención del diez por ciento (10%) del monto del contrato original como garantía de fiel cumplimiento de contrato, debe consignarse lo siguiente:

“De fiel cumplimiento del contrato: [CONSIGNAR EL MONTO], a través de la retención que debe efectuar LA ENTIDAD, durante la primera mitad del número total de pagos a realizarse, de forma prorrateada, con cargo a ser devuelto a la finalización del mismo.”

En el caso que corresponda, consignar lo siguiente:

- Garantía fiel cumplimiento por prestaciones accesorias: [CONSIGNAR EL MONTO], a través de la [INDICAR EL TIPO DE GARANTÍA PRESENTADA] N° [INDICAR NÚMERO DEL DOCUMENTO] emitida por [SEÑALAR EMPRESA QUE LA EMITE], la misma que debe mantenerse vigente hasta el cumplimiento total de las obligaciones garantizadas.

Importante

Al amparo de lo dispuesto en el numeral 151.2 del artículo 151 del Reglamento de la Ley de Contrataciones del Estado, si el postor ganador de la buena pro solicita la retención del diez por ciento (10%) del monto del contrato de la prestación accesorias como garantía de fiel cumplimiento de prestaciones accesorias, debe consignarse lo siguiente:

“De fiel cumplimiento por prestaciones accesorias: [CONSIGNAR EL MONTO], a través de la retención que debe efectuar LA ENTIDAD, durante la primera mitad del número total de pagos a realizarse, de forma prorrateada, con cargo a ser devuelto a la finalización del mismo.”

²³ La oferta ganadora comprende a la oferta técnica y oferta económica del postor ganador de la buena pro.

CLÁUSULA OCTAVA: EJECUCIÓN DE GARANTÍAS POR FALTA DE RENOVACIÓN

LA ENTIDAD puede solicitar la ejecución de las garantías cuando EL CONTRATISTA no las hubiere renovado antes de la fecha de su vencimiento, conforme a lo dispuesto en el literal a) del numeral 155.1 del artículo 155 del Reglamento de la Ley de Contrataciones del Estado.

CLÁUSULA DÉCIMA: CONFORMIDAD DE LA PRESTACIÓN DEL SERVICIO

La conformidad de la prestación del servicio se regula por lo dispuesto en el artículo 168 del Reglamento de la Ley de Contrataciones del Estado. La conformidad será otorgada por [CONSIGNAR EL ÁREA O UNIDAD ORGÁNICA QUE OTORGARÁ LA CONFORMIDAD].

De existir observaciones, LA ENTIDAD las comunica al CONTRATISTA, indicando claramente el sentido de estas, otorgándole un plazo para subsanar no menor de cinco (5) ni mayor de quince (15) días. Si pese al plazo otorgado, EL CONTRATISTA no cumpliera a cabalidad con la subsanación, LA ENTIDAD puede otorgar al CONTRATISTA periodos adicionales para las correcciones pertinentes. En este supuesto corresponde aplicar la penalidad por mora desde el vencimiento del plazo para subsanar.

Este procedimiento no resulta aplicable cuando la consultoría manifiestamente no cumpla con las características y condiciones ofrecidas, en cuyo caso LA ENTIDAD no otorga la conformidad, debiendo considerarse como no ejecutada la prestación, aplicándose la penalidad que corresponda por cada día de atraso.

CLÁUSULA UNDÉCIMA: DECLARACIÓN JURADA DEL CONTRATISTA

EL CONTRATISTA declara bajo juramento que se compromete a cumplir las obligaciones derivadas del presente contrato, bajo sanción de quedar inhabilitado para contratar con el Estado en caso de incumplimiento.

Importante para la Entidad

En los contratos de consultoría de obras para elaborar los expedientes técnicos de obra, se debe incluir obligatoriamente esta cláusula:

CLÁUSULA ...: OBLIGACIÓN DE ATENDER LAS CONSULTAS

EL CONTRATISTA asume la obligación de atender las consultas que le remita LA ENTIDAD, dentro de plazo previsto en el numeral 193.7 del artículo 193 del Reglamento de la Ley de Contrataciones del Estado. Ante la falta de absolución de dichas consultas, LA ENTIDAD adopta las acciones correspondientes.

Advertencia

Constituye infracción pasible de sanción según lo previsto en el literal h) del numeral 50.1 del artículo 50 de la Ley, negarse injustificadamente a cumplir las obligaciones derivadas del contrato que deben ejecutarse con posterioridad al pago.

Incorporar a las bases de consultoría de obras para la elaboración de expedientes técnicos o eliminar, según corresponda.

CLÁUSULA DUODÉCIMA: RESPONSABILIDAD POR VICIOS OCULTOS

La conformidad del servicio por parte de LA ENTIDAD no enerva su derecho a reclamar posteriormente por defectos o vicios ocultos, conforme a lo dispuesto por los artículos 40 de la Ley de Contrataciones del Estado y 173 de su Reglamento.

El plazo máximo de responsabilidad del contratista es de [CONSIGNAR TIEMPO EN AÑOS, SEGÚN CORRESPONDA] año(s) contado a partir de la conformidad otorgada por LA ENTIDAD.

CLÁUSULA DÉCIMA TERCERA: PENALIDADES

Si EL CONTRATISTA incurre en retraso injustificado en la ejecución de las prestaciones objeto del contrato, LA ENTIDAD le aplica automáticamente una penalidad por mora por cada día de atraso, de acuerdo a la siguiente fórmula:

$$\text{Penalidad Diaria} = \frac{0.10 \times \text{monto vigente}}{F \times \text{plazo vigente en días}}$$

Donde:

F = 0.25 para plazos mayores a sesenta (60) días o;

F = 0.40 para plazos menores o iguales a sesenta (60) días.

El retraso se justifica a través de la solicitud de ampliación de plazo debidamente aprobado. Adicionalmente, se considera justificado el retraso y en consecuencia no se aplica penalidad, cuando EL CONTRATISTA acredite, de modo objetivamente sustentado, que el mayor tiempo transcurrido no le resulta imputable. En este último caso la calificación del retraso como justificado por parte de LA ENTIDAD no da lugar al pago de gastos generales ni costos directos de ningún tipo, conforme el numeral 162.5 del artículo 162 del Reglamento de la Ley de Contrataciones del Estado.

Adicionalmente a la penalidad por mora se aplicarán las siguientes penalidades:

Otras penalidades			
N°	Supuestos de aplicación de penalidad	Forma de cálculo	Procedimiento
1	Cuando el personal acreditado permanece menos de sesenta (60) días desde el inicio de su participación en la ejecución del contrato o del íntegro del plazo de ejecución, si este es menor a los sesenta (60) días, de conformidad con las disposiciones establecidas en el numeral 190.2 del artículo 190 del Reglamento.	[INCLUIR LA FORMA DE CÁLCULO, QUE NO PUEDE SER MENOR A LA MITAD DE UNA UNIDAD IMPOSITIVA TRIBUTARIA (0.5 UIT) NI MAYOR A UNA (1) UIT] por cada día de ausencia del personal en el plazo previsto.	Según informe del [CONSIGNAR EL ÁREA USUARIA A CARGO DE LA SUPERVISIÓN DEL CONTRATO].
2	En caso el contratista incumpla con su obligación de ejecutar la prestación con el personal acreditado o debidamente sustituido.	[INCLUIR LA FORMA DE CÁLCULO, QUE NO PUEDE SER MENOR A LA MITAD DE UNA UNIDAD IMPOSITIVA TRIBUTARIA (0.5 UIT) NI MAYOR A UNA (1) UIT] por cada día de ausencia del personal.	Según informe del [CONSIGNAR EL ÁREA USUARIA A CARGO DE LA SUPERVISIÓN DEL CONTRATO].
3	Si como consecuencia de verificar el funcionamiento u operatividad de la infraestructura culminada y las instalaciones y equipos en caso corresponda, el comité de recepción advierte que la obra no se encuentra culminada.	[INCLUIR LA FORMA DE CÁLCULO, QUE NO PUEDE SER MENOR A 1% NI MAYOR A 5%] al monto del contrato de supervisión.	Según informe del comité de recepción.
4	En caso el supervisor de obra no absuelva las consultas o las absuelva fuera del plazo señalado en el numeral 193.3 del artículo 193 del Reglamento. ²⁴	Una (1) UIT por no atender las consultas formuladas por el residente de obra, según lo dispuesto en el literal b) del numeral 193.10 del artículo 193 del Reglamento.	Según informe del [CONSIGNAR EL ÁREA USUARIA A CARGO DE LA SUPERVISIÓN DEL CONTRATO].
	(...)		

Importante

²⁴ En caso que el objeto de la contratación sea la supervisión de la obra, incluir obligatoriamente esta penalidad.

De haberse previsto establecer penalidades distintas a la penalidad por mora, incluir dichas penalidades, los supuestos de aplicación de penalidad, la forma de cálculo de la penalidad para cada supuesto y el procedimiento mediante el cual se verifica el supuesto a penalizar, conforme el artículo 163 del Reglamento de la Ley de Contrataciones del Estado.

Estas penalidades se deducen de los pagos a cuenta o del pago final, según corresponda; o si fuera necesario, se cobra del monto resultante de la ejecución de la garantía de fiel cumplimiento.

Estos dos (2) tipos de penalidades pueden alcanzar cada una un monto máximo equivalente al diez por ciento (10%) del monto del contrato vigente, o de ser el caso, del ítem que debió ejecutarse.

Cuando se llegue a cubrir el monto máximo de la penalidad por mora o el monto máximo para otras penalidades, de ser el caso, LA ENTIDAD puede resolver el contrato por incumplimiento.

CLÁUSULA DÉCIMA CUARTA: RESOLUCIÓN DEL CONTRATO

Cualquiera de las partes puede resolver el contrato, de conformidad con el numeral 32.3 del artículo 32 y artículo 36 de la Ley de Contrataciones del Estado, y el artículo 164 de su Reglamento. De darse el caso, LA ENTIDAD procederá de acuerdo a lo establecido en el artículo 165 del Reglamento de la Ley de Contrataciones del Estado.

CLÁUSULA DÉCIMA QUINTA: RESPONSABILIDAD DE LAS PARTES

Cuando se resuelva el contrato por causas imputables a algunas de las partes, se debe resarcir los daños y perjuicios ocasionados, a través de la indemnización correspondiente. Ello no obsta la aplicación de las sanciones administrativas, penales y pecuniarias a que dicho incumplimiento diere lugar, en el caso que éstas correspondan.

Lo señalado precedentemente no exime a ninguna de las partes del cumplimiento de las demás obligaciones previstas en el presente contrato.

CLÁUSULA DÉCIMA SEXTA: ANTICORRUPCIÓN

EL CONTRATISTA declara y garantiza no haber, directa o indirectamente, o tratándose de una persona jurídica a través de sus socios, integrantes de los órganos de administración, apoderados, representantes legales, funcionarios, asesores o personas vinculadas a las que se refiere el artículo 7 del Reglamento de la Ley de Contrataciones del Estado, ofrecido, negociado o efectuado, cualquier pago o, en general, cualquier beneficio o incentivo ilegal en relación al contrato.

Asimismo, el CONTRATISTA se obliga a conducirse en todo momento, durante la ejecución del contrato, con honestidad, probidad, veracidad e integridad y de no cometer actos ilegales o de corrupción, directa o indirectamente o a través de sus socios, accionistas, participacionistas, integrantes de los órganos de administración, apoderados, representantes legales, funcionarios, asesores y personas vinculadas a las que se refiere el artículo 7 del Reglamento de la Ley de Contrataciones del Estado.

Además, EL CONTRATISTA se compromete a i) comunicar a las autoridades competentes, de manera directa y oportuna, cualquier acto o conducta ilícita o corrupta de la que tuviera conocimiento; y ii) adoptar medidas técnicas, organizativas y/o de personal apropiadas para evitar los referidos actos o prácticas.

Finalmente, EL CONTRATISTA se compromete a no colocar a los funcionarios públicos con los que deba interactuar, en situaciones reñidas con la ética. En tal sentido, reconoce y acepta la prohibición de ofrecerles a éstos cualquier tipo de obsequio, donación, beneficio y/o gratificación, ya sea de bienes o servicios, cualquiera sea la finalidad con la que se lo haga.

CLÁUSULA DÉCIMA SÉTIMA: MARCO LEGAL DEL CONTRATO

Sólo en lo no previsto en este contrato, en la Ley de Contrataciones del Estado y su Reglamento, en las directivas que emita el OSCE y demás normativa especial que resulte aplicable, serán de aplicación supletoria las disposiciones pertinentes del Código Civil vigente, cuando corresponda, y demás normas de derecho privado.

CLÁUSULA DÉCIMA OCTAVA: SOLUCIÓN DE CONTROVERSIAS²⁵

Las controversias que surjan entre las partes durante la ejecución del contrato se resuelven mediante conciliación o arbitraje, según el acuerdo de las partes.

Cualquiera de las partes tiene derecho a iniciar el arbitraje a fin de resolver dichas controversias dentro del plazo de caducidad previsto en la Ley de Contrataciones del Estado y su Reglamento.

Facultativamente, cualquiera de las partes tiene el derecho a solicitar una conciliación dentro del plazo de caducidad correspondiente, según lo señalado en el artículo 224 del Reglamento de la Ley de Contrataciones del Estado, sin perjuicio de recurrir al arbitraje, en caso no se llegue a un acuerdo entre ambas partes o se llegue a un acuerdo parcial. Las controversias sobre nulidad del contrato solo pueden ser sometidas a arbitraje.

El Laudo arbitral emitido es inapelable, definitivo y obligatorio para las partes desde el momento de su notificación, según lo previsto en el numeral 45.21 del artículo 45 de la Ley de Contrataciones del Estado.

CLÁUSULA DÉCIMA NOVENA: FACULTAD DE ELEVAR A ESCRITURA PÚBLICA

Cualquiera de las partes puede elevar el presente contrato a Escritura Pública corriendo con todos los gastos que demande esta formalidad.

CLÁUSULA VIGÉSIMA: DOMICILIO PARA EFECTOS DE LA EJECUCIÓN CONTRACTUAL

Las partes declaran el siguiente domicilio para efecto de las notificaciones que se realicen durante la ejecución del presente contrato:

DOMICILIO DE LA ENTIDAD: [.....]

DOMICILIO DEL CONTRATISTA: [CONSIGNAR EL DOMICILIO SEÑALADO POR EL POSTOR GANADOR DE LA BUENA PRO AL PRESENTAR LOS REQUISITOS PARA EL PERFECCIONAMIENTO DEL CONTRATO]

La variación del domicilio aquí declarado de alguna de las partes debe ser comunicada a la otra parte, formalmente y por escrito, con una anticipación no menor de quince (15) días calendario.

De acuerdo con las bases integradas, la oferta y las disposiciones del presente contrato, las partes lo firman por duplicado en señal de conformidad en la ciudad de [.....] al [CONSIGNAR FECHA].

"LA ENTIDAD"

"EL CONTRATISTA"

Importante

Este documento puede firmarse digitalmente si ambas partes cuentan con firma digital, según la Ley N° 27269, Ley de Firmas y Certificados Digitales²⁶.

²⁵ De acuerdo con el numeral 225.3 del artículo 225 del Reglamento, las partes pueden recurrir al arbitraje ad hoc cuando las controversias deriven de procedimientos de selección cuyo valor referencial sea menor o igual a cinco millones con 00/100 soles (S/ 5 000 000,00).

²⁶ Para mayor información sobre la normativa de firmas y certificados digitales ingresar a: <https://www.indecopi.gob.pe/web/firmas-digitales/firmar-y-certificados-digitales>

CAPÍTULO VI

CONSTANCIA DE PRESTACIÓN DE CONSULTORÍA DE OBRA

De conformidad con el artículo 169 del Reglamento, se deja expresa constancia de la culminación de la prestación derivada del contrato mencionado en el numeral 3 del presente documento.

1 DATOS DEL DOCUMENTO	Número del documento				
	Fecha de emisión del documento				
2 DATOS DEL CONTRATISTA	Nombre, denominación o razón social				
	RUC				
	EN CASO EL CONTRATISTA SEA UN CONSORCIO, ADEMÁS SE DEBERÁ REGISTRAR LA SIGUIENTE INFORMACIÓN:				
	Nombre o razón social del integrante del consorcio	RUC	%	Descripción de las obligaciones	
3 DATOS DEL CONTRATO	Número del contrato				
	Tipo y número del procedimiento de selección				
	Objeto del contrato	Elaboración de Expediente Técnico	Supervisión de la elaboración del Expediente Técnico	Supervisión de Obra	
	Descripción del objeto del contrato				
	Fecha de suscripción del contrato				
	Monto total ejecutado del contrato				
	Plazo de ejecución contractual	Plazo original	días calendario		
		Ampliación(es) de plazo	días calendario		
		Total plazo	días calendario		
		Fecha de inicio de la consultoría de obra			
Fecha final de la consultoría de obra					

En caso de elaboración de Expediente Técnico

4 DATOS DEL EXPEDIENTE TÉCNICO	Denominación del proyecto	
	Ubicación del proyecto	
	Monto del presupuesto	

En caso de Supervisión de Obras

5 DATOS DE LA OBRA	Denominación de la obra	
	Ubicación de la obra	
	Número de adicionales de obra	
	Monto total de los adicionales	
	Número de deductivos	
	Monto total de los deductivos	
	Monto total de la obra	

6 APLICACIÓN DE PENALIDADES	Monto de las penalidades por mora	
	Monto de otras penalidades	
	Monto total de las penalidades aplicadas	

7 DATOS DE LA ENTIDAD	Nombre de la Entidad	
	RUC de la Entidad	
	Nombres y apellidos del funcionario que emite la constancia	
	Cargo que ocupa en la Entidad	
	Teléfono de contacto	

8	
	NOMBRE, FIRMA Y SELLO DEL FUNCIONARIO COMPETENTE

ANEXOS

ANEXO N° 1

DECLARACIÓN JURADA DE DATOS DEL POSTOR

Señores

COMITÉ DE SELECCIÓN

ADJUDICACIÓN SIMPLIFICADA N° 04-2023-MDP/CS-PRIMERA CONVOCATORIA

Presente.-

El que se suscribe, [.....], postor y/o Representante Legal de [CONSIGNAR EN CASO DE SER PERSONA JURÍDICA], identificado con [CONSIGNAR TIPO DE DOCUMENTO DE IDENTIDAD] N° [CONSIGNAR NÚMERO DE DOCUMENTO DE IDENTIDAD], con poder inscrito en la localidad de [CONSIGNAR EN CASO DE SER PERSONA JURÍDICA] en la Ficha N° [CONSIGNAR EN CASO DE SER PERSONA JURÍDICA] Asiento N° [CONSIGNAR EN CASO DE SER PERSONA JURÍDICA], **DECLARO BAJO JURAMENTO** que la siguiente información se sujeta a la verdad:

Nombre, Denominación o Razón Social :			
Domicilio Legal :			
RUC :	Teléfono(s) :		
MYPE ²⁷		Sí	No
Correo electrónico :			

Autorización de notificación por correo electrónico:

Autorizo que se notifiquen al correo electrónico indicado las siguientes actuaciones:

1. Solicitud de reducción de la oferta económica.
2. Solicitud de subsanación de los requisitos para perfeccionar el contrato.
3. Solicitud para presentar los documentos para perfeccionar el contrato, según orden de prelación, de conformidad con lo previsto en el artículo 141 del Reglamento.
4. Respuesta a la solicitud de acceso al expediente de contratación.

Asimismo, me comprometo a remitir la confirmación de recepción, en el plazo máximo de dos (2) días hábiles de recibida la comunicación.

[CONSIGNAR CIUDAD Y FECHA]

.....
Firma, Nombres y Apellidos del postor o Representante legal, según corresponda

Importante

La notificación dirigida a la dirección de correo electrónico consignada se entenderá válidamente efectuada cuando la Entidad reciba acuse de recepción.

²⁷ Esta información será verificada por la Entidad en la página web del Ministerio de Trabajo y Promoción del Empleo en la sección consulta de empresas acreditadas en el REMYPE en el link <http://www2.trabajo.gob.pe/servicios-en-linea-2-2/> y se tendrá en consideración, en caso el postor ganador de la buena pro solicite la retención del diez por ciento (10%) del monto del contrato, en calidad de garantía de fiel cumplimiento, según lo señalado en el numeral 149.4 del artículo 149 y el numeral 151.2 del artículo 151 del Reglamento. Asimismo, dicha información se tendrá en cuenta en caso de empate, conforme a lo previsto en el artículo 91 del Reglamento.

Importante

Cuando se trate de consorcios, la declaración jurada es la siguiente:

ANEXO N° 1

DECLARACIÓN JURADA DE DATOS DEL POSTOR

Señores

COMITÉ DE SELECCIÓN

ADJUDICACIÓN SIMPLIFICADA N° 04-2023-MDP/CS-PRIMERA CONVOCATORIA

Presente.-

El que se suscribe, [.....], representante común del consorcio [CONSIGNAR EL NOMBRE DEL CONSORCIO], identificado con [CONSIGNAR TIPO DE DOCUMENTO DE IDENTIDAD] N° [CONSIGNAR NÚMERO DE DOCUMENTO DE IDENTIDAD], **DECLARO BAJO JURAMENTO** que la siguiente información se sujeta a la verdad:

Datos del consorciado 1				
Nombre, Denominación o Razón Social :				
Domicilio Legal :				
RUC :	Teléfono(s) :			
MYPE ²⁸		Sí	No	
Correo electrónico :				

Datos del consorciado 2				
Nombre, Denominación o Razón Social :				
Domicilio Legal :				
RUC :	Teléfono(s) :			
MYPE ²⁹		Sí	No	
Correo electrónico :				

Datos del consorciado ...				
Nombre, Denominación o Razón Social :				
Domicilio Legal :				
RUC :	Teléfono(s) :			
MYPE ³⁰		Sí	No	
Correo electrónico :				

Autorización de notificación por correo electrónico:

Correo electrónico del consorcio:

Autorizo que se notifiquen al correo electrónico indicado las siguientes actuaciones:

1. Solicitud de reducción de la oferta económica.

²⁸ Esta información será verificada por la Entidad en la página web del Ministerio de Trabajo y Promoción del Empleo en la sección consulta de empresas acreditadas en el REMYPE en el link <http://www2.trabajo.gob.pe/servicios-en-linea-2-2/> y se tendrá en consideración, en caso el consorcio ganador de la buena pro solicite la retención del diez por ciento (10%) del monto del contrato, en calidad de garantía de fiel cumplimiento, según lo señalado en el numeral 149.4 del artículo 149 y el numeral 151.2 del artículo 151 del Reglamento. Asimismo, dicha información se tendrá en cuenta en caso de empate, conforme a lo previsto en el artículo 91 del Reglamento. Para dichos efectos, todos los integrantes del consorcio deben acreditar la condición de micro o pequeña empresa.

²⁹ Ibídem.

³⁰ Ibídem.

2. Solicitud de subsanación de los requisitos para perfeccionar el contrato.
3. Solicitud para presentar los documentos para perfeccionar el contrato, según orden de prelación, de conformidad con lo previsto en el artículo 141 del Reglamento.
4. Respuesta a la solicitud de acceso al expediente de contratación.

Asimismo, me comprometo a remitir la confirmación de recepción, en el plazo máximo de dos (2) días hábiles de recibida la comunicación.

[CONSIGNAR CIUDAD Y FECHA]

.....
**Firma, Nombres y Apellidos del representante
común del consorcio**

Importante

La notificación dirigida a la dirección de correo electrónico consignada se entenderá válidamente efectuada cuando la Entidad reciba acuse de recepción.

ANEXO N° 2

DECLARACIÓN JURADA

(ART. 52 DEL REGLAMENTO DE LA LEY DE CONTRATACIONES DEL ESTADO)

Señores

COMITÉ DE SELECCIÓN

ADJUDICACIÓN SIMPLIFICADA N° 04-2023-MDP/CS-PRIMERA CONVOCATORIA

Presente.-

Mediante el presente el suscrito, postor y/o Representante Legal de [CONSIGNAR EN CASO DE SER PERSONA JURÍDICA], declaro bajo juramento:

- i. No haber incurrido y me obligo a no incurrir en actos de corrupción, así como a respetar el principio de integridad.
- ii. No tener impedimento para postular en el procedimiento de selección ni para contratar con el Estado, conforme al artículo 11 de la Ley de Contrataciones del Estado.
- iii. Conocer las sanciones contenidas en la Ley de Contrataciones del Estado y su Reglamento, así como las disposiciones aplicables de la Ley N° 27444, Ley del Procedimiento Administrativo General.
- iv. Participar en el presente proceso de contratación en forma independiente sin mediar consulta, comunicación, acuerdo, arreglo o convenio con ningún proveedor; y, conocer las disposiciones del Decreto Legislativo N° 1034, Decreto Legislativo que aprueba la Ley de Represión de Conductas Anticompetitivas.
- v. Conocer, aceptar y someterme a las bases, condiciones y reglas del procedimiento de selección.
- vi. Ser responsable de la veracidad de los documentos e información que presento en el presente procedimiento de selección.
- vii. Comprometerme a mantener la oferta presentada durante el procedimiento de selección y a perfeccionar el contrato, en caso de resultar favorecido con la buena pro.

[CONSIGNAR CIUDAD Y FECHA]

.....
**Firma, Nombres y Apellidos del postor o
Representante legal, según corresponda**

Importante

En el caso de consorcios, cada integrante debe presentar esta declaración jurada, salvo que sea presentada por el representante común del consorcio.

ANEXO N° 3

DECLARACIÓN JURADA DE CUMPLIMIENTO DE LOS TÉRMINOS DE REFERENCIA

Señores

COMITÉ DE SELECCIÓN

ADJUDICACIÓN SIMPLIFICADA N° 04-2023-MDP/CS-PRIMERA CONVOCATORIA

Presente.-

Es grato dirigirme a usted, para hacer de su conocimiento que luego de haber examinado las bases y demás documentos del procedimiento de la referencia y, conociendo todos los alcances y las condiciones detalladas en dichos documentos, el postor que suscribe ofrece el servicio de consultoría de obra [CONSIGNAR EL OBJETO DE LA CONVOCATORIA], de conformidad con los Términos de Referencia que se indican en el numeral 3.1 del Capítulo III de la sección específica de las bases y los documentos del procedimiento.

[CONSIGNAR CIUDAD Y FECHA]

.....
**Firma, Nombres y Apellidos del postor o
Representante legal o común, según corresponda**

Importante

Adicionalmente, puede requerirse la presentación de documentación que acredite el cumplimiento de los términos de referencia, conforme a lo indicado en el acápite relacionado al contenido de las ofertas de la presente sección de las bases.

ANEXO N° 4

DECLARACIÓN JURADA DE PLAZO DE PRESTACIÓN DEL SERVICIO DE CONSULTORÍA DE OBRA

Señores

COMITÉ DE SELECCIÓN

ADJUDICACIÓN SIMPLIFICADA N° 04-2023-MDP/CS-PRIMERA CONVOCATORIA

Presente.-

Mediante el presente, con pleno conocimiento de las condiciones que se exigen en las bases del procedimiento de la referencia, me comprometo a prestar el servicio de consultoría de obra objeto del presente procedimiento de selección en el plazo de [CONSIGNAR EL PLAZO OFERTADO].

[CONSIGNAR CIUDAD Y FECHA]

.....
**Firma, Nombres y Apellidos del postor o
Representante legal o común, según corresponda**

ANEXO N° 5

PROMESA DE CONSORCIO

(Sólo para el caso en que un consorcio se presente como postor)

Señores

COMITÉ DE SELECCIÓN

ADJUDICACIÓN SIMPLIFICADA N° 04-2023-MDP/CS-PRIMERA CONVOCATORIA

Presente.-

Los suscritos declaramos expresamente que hemos convenido en forma irrevocable, durante el lapso que dure el procedimiento de selección, para presentar una oferta conjunta a la **ADJUDICACIÓN SIMPLIFICADA N°** [CONSIGNAR NOMENCLATURA DEL PROCEDIMIENTO].

Asimismo, en caso de obtener la buena pro, nos comprometemos a formalizar el contrato de consorcio, de conformidad con lo establecido por el artículo 140 del Reglamento de la Ley de Contrataciones del Estado, bajo las siguientes condiciones:

a) Integrantes del consorcio

1. [NOMBRE, DENOMINACIÓN O RAZÓN SOCIAL DEL CONSORCIADO 1].
2. [NOMBRE, DENOMINACIÓN O RAZÓN SOCIAL DEL CONSORCIADO 2].

b) Designamos a [CONSIGNAR NOMBRES Y APELLIDOS DEL REPRESENTANTE COMÚN], identificado con [CONSIGNAR TIPO DE DOCUMENTO DE IDENTIDAD] N° [CONSIGNAR NÚMERO DE DOCUMENTO DE IDENTIDAD], como representante común del consorcio para efectos de participar en todos los actos referidos al procedimiento de selección, suscripción y ejecución del contrato correspondiente con [CONSIGNAR NOMBRE DE LA ENTIDAD].

Asimismo, declaramos que el representante común del consorcio no se encuentra impedido, inhabilitado ni suspendido para contratar con el Estado.

c) Fijamos nuestro domicilio legal común en [.....].

d) Las obligaciones que corresponden a cada uno de los integrantes del consorcio son las siguientes:

1. OBLIGACIONES DE [NOMBRE, DENOMINACIÓN O RAZÓN SOCIAL DEL CONSORCIADO 1] [%]³¹

[DESCRIBIR LAS OBLIGACIONES DEL CONSORCIADO 1]

2. OBLIGACIONES DE [NOMBRE, DENOMINACIÓN O RAZÓN SOCIAL DEL CONSORCIADO 2] [%]³²

[DESCRIBIR LAS OBLIGACIONES DEL CONSORCIADO 2]

TOTAL OBLIGACIONES

100%³³

³¹ Consignar únicamente el porcentaje total de las obligaciones, el cual debe ser expresado en número entero, sin decimales.

³² Consignar únicamente el porcentaje total de las obligaciones, el cual debe ser expresado en número entero, sin decimales.

³³ Este porcentaje corresponde a la sumatoria de los porcentajes de las obligaciones de cada uno de los integrantes del consorcio.

[CONSIGNAR CIUDAD Y FECHA]

.....
Consortiado 1
Nombres, apellidos y firma del Consortiado 1
o de su Representante Legal
Tipo y N° de Documento de Identidad

.....
Consortiado 2
Nombres, apellidos y firma del Consortiado 2
o de su Representante Legal
Tipo y N° de Documento de Identidad

Importante

De conformidad con el artículo 52 del Reglamento, las firmas de los integrantes del consorcio deben ser legalizadas.

Importante para la Entidad

En caso de procedimientos bajo el sistema a suma alzada incluir el siguiente anexo:

Esta nota deberá ser eliminada una vez culminada la elaboración de las bases

ANEXO N° 6

OFERTA ECONÓMICA

ÍTEM N° [INDICAR NÚMERO]

Señores

COMITÉ DE SELECCIÓN

ADJUDICACIÓN SIMPLIFICADA N° 04-2023-MDP/CS-PRIMERA CONVOCATORIA

Presente.-

Es grato dirigirme a usted, para hacer de su conocimiento que, de acuerdo con las bases, mi oferta económica es la siguiente:

CONCEPTO	OFERTA ECONÓMICA
TOTAL	

La oferta económica [CONSIGNAR LA MONEDA DE LA CONVOCATORIA] incluye todos los tributos, seguros, transporte, inspecciones, pruebas y, de ser el caso, los costos laborales conforme a la legislación vigente, así como cualquier otro concepto que pueda tener incidencia sobre el costo del servicio de consultoría a contratar; excepto la de aquellos postores que gocen de alguna exoneración legal, no incluirán en su oferta económica los tributos respectivos.

[CONSIGNAR CIUDAD Y FECHA]

.....
**Firma, Nombres y Apellidos del postor o
Representante legal o común, según corresponda**

Importante

- El postor debe consignar el monto total de la oferta económica, sin perjuicio, que de resultar favorecido con la buena pro, presente el detalle de precios unitarios y la estructura de costos para el perfeccionamiento del contrato.*
- En caso que el postor reduzca su oferta, según lo previsto en el artículo 68 del Reglamento, debe presentar nuevamente este Anexo.*
- El postor que goce de alguna exoneración legal, debe indicar que su oferta no incluye el tributo materia de la exoneración, debiendo incluir el siguiente texto:*

“Mi oferta no incluye [CONSIGNAR EL TRIBUTO MATERIA DE LA EXONERACIÓN]”.

Importante para la Entidad

- *En caso de procedimientos según relación de ítems, consignar lo siguiente:
“El postor debe presentar su oferta económica en documentos independientes, en los ítems que se presente”.*
- *En caso de contrataciones que conlleven la ejecución de prestaciones accesorias, consignar lo siguiente:
“El postor debe detallar en su oferta económica, el monto correspondiente a la prestación principal y las prestaciones accesorias”.*
- *Si durante la fase de actos preparatorios, las Entidades advierten que es posible la participación de proveedores que gozan del beneficio de la exoneración del IGV prevista en la Ley N° 27037, Ley de Promoción de la Inversión en la Amazonía, consignar lo siguiente:
“La oferta económica de los postores que presenten la Declaración Jurada de cumplimiento de condiciones para la aplicación de la exoneración del IGV (**Anexo N° 7**), debe encontrarse dentro de los límites del valor referencial sin IGV”.*

Incluir las disposiciones, según corresponda. Una vez culminada la elaboración de las bases, las notas que no se incorporen deben ser eliminadas.

Importante para la Entidad

En caso de procedimientos bajo el sistema a precios unitarios incluir el siguiente anexo:

Esta nota deberá ser eliminada una vez culminada la elaboración de las bases

ANEXO N° 6

OFERTA ECONÓMICA

ÍTEM N° [INDICAR NÚMERO]

Señores

[CONSIGNAR ÓRGANO ENCARGADO DE LAS CONTRATACIONES O COMITÉ DE SELECCIÓN, SEGÚN CORRESPONDA]

ADJUDICACIÓN SIMPLIFICADA N° [CONSIGNAR NOMENCLATURA DEL PROCEDIMIENTO]

Presente.-

Es grato dirigirme a usted, para hacer de su conocimiento que, de acuerdo con las bases, mi oferta económica es la siguiente:

CONCEPTO	PRECIO UNITARIO	OFERTA ECONÓMICA
TOTAL		

La oferta económica [CONSIGNAR LA MONEDA DE LA CONVOCATORIA] incluye todos los tributos, seguros, transporte, inspecciones, pruebas y, de ser el caso, los costos laborales conforme a la legislación vigente, así como cualquier otro concepto que pueda tener incidencia sobre el costo del servicio de consultoría a contratar; excepto la de aquellos postores que gocen de alguna exoneración legal, no incluirán en su oferta económica los tributos respectivos.

[CONSIGNAR CIUDAD Y FECHA]

.....
**Firma, Nombres y Apellidos del postor o
Representante legal o común, según corresponda**

Importante

- El postor debe consignar los precios unitarios y subtotales de su oferta económica.*
- En caso que el postor reduzca su oferta, según lo previsto en el artículo 68 del Reglamento, debe presentar nuevamente este Anexo.*
- El postor que goce de alguna exoneración legal, debe indicar que su oferta no incluye el tributo materia de la exoneración, debiendo incluir el siguiente texto:*

“Mi oferta no incluye [CONSIGNAR EL TRIBUTO MATERIA DE LA EXONERACIÓN]”.

Importante para la Entidad

- En caso de procedimientos según relación de ítems, consignar lo siguiente:
“El postor debe presentar su oferta económica en documentos independientes, en los ítems que se presente”.*
- En caso de contrataciones que conllevan la ejecución de prestaciones accesorias, consignar lo*

siguiente:

“El postor debe detallar en su oferta económica, el monto correspondiente a la prestación principal y las prestaciones accesorias”.

- *Si durante la fase de actos preparatorios, las Entidades advierten que es posible la participación de proveedores que gozan del beneficio de la exoneración del IGV prevista en la Ley N° 27037, Ley de Promoción de la Inversión en la Amazonía, consignar lo siguiente:*

*“La oferta económica de los postores que presenten la Declaración Jurada de cumplimiento de condiciones para la aplicación de la exoneración del IGV (**Anexo N° 7**), debe encontrarse dentro de los límites del valor referencial sin IGV”.*

Incluir las disposiciones, según corresponda. Una vez culminada la elaboración de las bases, las notas que no se incorporen deben ser eliminadas

Importante para la Entidad

En caso de procedimientos bajo el sistema de tarifas incluir el siguiente anexo:

Esta nota deberá ser eliminada una vez culminada la elaboración de las bases

ANEXO N° 6

OFERTA ECONÓMICA

ÍTEM N° [INDICAR NÚMERO]

Señores

[CONSIGNAR ÓRGANO ENCARGADO DE LAS CONTRATACIONES O COMITÉ DE SELECCIÓN, SEGÚN CORRESPONDA]

ADJUDICACIÓN SIMPLIFICADA N° [CONSIGNAR NOMENCLATURA DEL PROCEDIMIENTO]

Presente.-

Es grato dirigirme a usted, para hacer de su conocimiento que, de acuerdo con las bases, mi oferta económica es la siguiente:

DESCRIPCIÓN DEL OBJETO	N° DE PERIODOS DE TIEMPO ³⁴	PERIODO O UNIDAD DE TIEMPO DE LA TARIFA ³⁵	TARIFA UNITARIA OFERTADA ³⁶	TOTAL OFERTA ECONÓMICA

Importante para la Entidad

En el caso de supervisión de obras, cuando se haya previsto que las actividades comprenden además la liquidación del contrato de obra, se debe reemplazar por la tabla siguiente:

DESCRIPCIÓN DEL OBJETO	N° DE PERIODOS DE TIEMPO ³⁷	PERIODO O UNIDAD DE TIEMPO ³⁸	TARIFA UNITARIA OFERTADA ³⁹	TOTAL OFERTA ECONÓMICA
<i>Supervisión de obra</i>				
<i>Liquidación de obra</i>				

Incluir o eliminar, según corresponda

³⁴ Número estimado de días, meses, entre otros de la ejecución de la prestación, según lo establecido en las bases.

³⁵ Día, mes, entre otros, según lo establecido en las bases.

³⁶ El postor formula su oferta proponiendo una tarifa fija en base al periodo o unidad de tiempo establecida en las bases.

³⁷ Número estimado de días, meses, entre otros de la ejecución de la prestación, según lo establecido en las bases.

³⁸ Día, mes, entre otros, según lo establecido en las bases.

³⁹ El postor formula su oferta proponiendo una tarifa fija en base al periodo o unidad de tiempo establecida en las bases.

La oferta económica [CONSIGNAR LA MONEDA DE LA CONVOCATORIA] incluye todos los tributos, seguros, transporte, inspecciones, pruebas y, de ser el caso, los costos laborales conforme a la legislación vigente, así como cualquier otro concepto que pueda tener incidencia sobre el costo del servicio de consultoría a contratar; excepto la de aquellos postores que gocen de alguna exoneración legal, no incluirán en su oferta económica los tributos respectivos.

[CONSIGNAR CIUDAD Y FECHA]

.....
**Firma, Nombres y Apellidos del postor o
 Representante legal o común, según corresponda**

Importante

- *En caso que el postor reduzca su oferta, según lo previsto en el artículo 68 del Reglamento, debe presentar nuevamente este Anexo.*
- *El postor que goce de alguna exoneración legal, debe indicar que su oferta no incluye el tributo materia de la exoneración, debiendo incluir el siguiente texto:*
“Mi oferta no incluye [CONSIGNAR EL TRIBUTO MATERIA DE LA EXONERACIÓN]”.

Importante para la Entidad

- *En caso de procedimientos según relación de ítems, consignar lo siguiente:
 “El postor debe presentar su oferta económica en documentos independientes, en los ítems que se presente”.*
- *En caso de contrataciones que conllevan la ejecución de prestaciones accesorias, consignar lo siguiente:
 “El postor debe detallar en su oferta económica, el monto correspondiente a la prestación principal y las prestaciones accesorias”.*
- *Si durante la fase de actos preparatorios, las Entidades advierten que es posible la participación de proveedores que gozan del beneficio de la exoneración del IGV prevista en la Ley N° 27037, Ley de Promoción de la Inversión en la Amazonía, consignar lo siguiente:
 “La oferta económica de los postores que presenten la Declaración Jurada de cumplimiento de condiciones para la aplicación de la exoneración del IGV (**Anexo N° 7**), debe encontrarse dentro de los límites del valor referencial sin IGV”.*

Incluir las disposiciones, según corresponda. Una vez culminada la elaboración de las bases, las notas que no se incorporen deben ser eliminadas

Importante para la Entidad

Si durante la fase de actos preparatorios, las Entidades advierten que es posible la participación de proveedores que gozan del beneficio de la exoneración del IGV prevista en la Ley N° 27037, Ley de Promoción de la Inversión en la Amazonía, incluir el siguiente anexo:

Esta nota deberá ser eliminada una vez culminada la elaboración de las bases.

ANEXO N° 7**DECLARACIÓN JURADA DE CUMPLIMIENTO DE CONDICIONES PARA LA APLICACIÓN DE LA EXONERACIÓN DEL IGV**

Señores

COMITÉ DE SELECCIÓN

ADJUDICACIÓN SIMPLIFICADA N° 04-2023-MDP/CS-PRIMERA CONVOCATORIA

Presente.-

Mediante el presente el suscrito, postor y/o Representante Legal de [CONSIGNAR EN CASO DE SER PERSONA JURÍDICA], declaro bajo juramento que gozo del beneficio de la exoneración del IGV previsto en la Ley N° 27037, Ley de Promoción de la Inversión en la Amazonía, dado que cumplo con las condiciones siguientes:

- 1.- Que el domicilio fiscal de la empresa⁴⁰ se encuentra ubicada en la Amazonía y coincide con el lugar establecido como sede central (donde tiene su administración y lleva su contabilidad);
- 2.- Que la empresa se encuentra inscrita en las Oficinas Registrales de la Amazonía (exigible en caso de personas jurídicas);
- 3.- Que, al menos el setenta por ciento (70%) de los activos fijos de la empresa se encuentran en la Amazonía; y
- 4.- Que la empresa no presta servicios fuera de la Amazonía.

[CONSIGNAR CIUDAD Y FECHA]

.....
Firma, Nombres y Apellidos del postor o Representante legal, según corresponda

Importante

Cuando se trate de consorcios, esta declaración jurada será presentada por cada uno de los integrantes del consorcio, salvo que se trate de consorcios con contabilidad independiente, en cuyo caso debe ser suscrita por el representante común, debiendo indicar su condición de consorcio con contabilidad independiente y el número de RUC del consorcio.

⁴⁰ En el artículo 1 del "Reglamento de las Disposiciones Tributarias contenidas en la Ley de Promoción de la Inversión en la Amazonía" se define como "empresa" a las "Personas naturales, sociedades conyugales, sucesiones indivisas y personas consideradas jurídicas por la Ley del Impuesto a la Renta, generadoras de rentas de tercera categoría, ubicadas en la Amazonía. Las sociedades conyugales son aquéllas que ejerzan la opción prevista en el Artículo 16 de la Ley del Impuesto a la Renta."

[CONSIGNAR NOMBRE DE LA ENTIDAD]

[CONSIGNAR NOMENCLATURA DEL PROCEDIMIENTO]

ANEXO Nº 8

EXPERIENCIA DEL POSTOR EN LA ESPECIALIDAD

Señores

COMITÉ DE SELECCIÓN

ADJUDICACIÓN SIMPLIFICADA Nº 04-2023-MDP/CS-PRIMERA CONVOCATORIA

Presente.-

Mediante el presente, el suscrito detalla la siguiente EXPERIENCIA EN LA ESPECIALIDAD:

Nº	CLIENTE	OBJETO DEL CONTRATO	Nº CONTRATO / O/S / COMPROBANTE DE PAGO	FECHA DEL CONTRATO O CP ⁴¹	FECHA DE LA CONFORMIDAD DE SER EL CASO ⁴²	EXPERIENCIA PROVENIENTE ⁴³ DE:	MONEDA	IMPORTE ⁴⁴	TIPO DE CAMBIO VENTA ⁴⁵	MONTO FACTURADO ACUMULADO ⁴⁶
1										
2										
3										

⁴¹ Se refiere a la fecha de suscripción del contrato, de la emisión de la Orden de Servicios o de cancelación del comprobante de pago, según corresponda.

⁴² Únicamente, cuando la fecha del perfeccionamiento del contrato, sea previa a los diez (10) años anteriores a la fecha de presentación de ofertas, caso en el cual el postor debe acreditar que la conformidad se emitió dentro de dicho periodo.

⁴³ Si el titular de la experiencia no es el postor, consignar si dicha experiencia corresponde a la matriz en caso que el postor sea sucursal, o fue transmitida por reorganización societaria, debiendo acompañar la documentación sustentatoria correspondiente. Al respecto, según la Opinión N° 216-2017/DTN "Considerando que la sociedad matriz y la sucursal constituyen la misma persona jurídica, la sucursal puede acreditar como suya la experiencia de su matriz". Del mismo modo, según lo previsto en la Opinión N° 010-2013/DTN, "... en una operación de reorganización societaria que comprende tanto una fusión como una escisión, la sociedad resultante podrá acreditar como suya la experiencia de la sociedad incorporada o absorbida, que se extingue producto de la fusión; asimismo, si en virtud de la escisión se transfiere un bloque patrimonial consistente en una línea de negocio completa, la sociedad resultante podrá acreditar como suya la experiencia de la sociedad escindida, correspondiente a la línea de negocio transmitida. De esta manera, la sociedad resultante podrá emplear la experiencia transmitida, como consecuencia de la reorganización societaria antes descrita, en los futuros procesos de selección en los que participe".

⁴⁴ Se refiere al monto del contrato ejecutado incluido adicionales y reducciones, de ser el caso.

⁴⁵ El tipo de cambio venta debe corresponder al publicado por la SBS correspondiente a la fecha de suscripción del contrato, de la emisión de la Orden de Servicios o de cancelación del comprobante de pago, según corresponda.

⁴⁶ Consignar en la moneda establecida en las bases.

[CONSIGNAR NOMBRE DE LA ENTIDAD]

[CONSIGNAR NOMENCLATURA DEL PROCEDIMIENTO]

Nº	CLIENTE	OBJETO DEL CONTRATO	Nº CONTRATO / O/S / COMPROBANTE DE PAGO	FECHA DEL CONTRATO O CP ⁴¹	FECHA DE LA CONFORMIDAD DE SER EL CASO ⁴²	EXPERIENCIA PROVENIENTE ⁴³ DE:	MONEDA	IMPORTE ⁴⁴	TIPO DE CAMBIO VENTA ⁴⁵	MONTO FACTURADO ACUMULADO ⁴⁶
4										
5										
6										
7										
8										
9										
10										
...										
20										
TOTAL										

[CONSIGNAR CIUDAD Y FECHA]

.....
Firma, Nombres y Apellidos del postor o
Representante legal o común, según corresponda

ANEXO N° 9

DECLARACIÓN JURADA (NUMERAL 49.4 DEL ARTÍCULO 49 DEL REGLAMENTO)

Señores

COMITÉ DE SELECCIÓN

ADJUDICACIÓN SIMPLIFICADA N° 04-2023-MDP/CS-PRIMERA CONVOCATORIA

Presente.-

Mediante el presente el suscrito, postor y/o Representante Legal de [CONSIGNAR EN CASO DE SER PERSONA JURÍDICA], declaro que la experiencia que acredito de la empresa [CONSIGNAR LA DENOMINACIÓN DE LA PERSONA JURÍDICA] como consecuencia de una reorganización societaria, no se encuentra en el supuesto establecido en el numeral 49.4 del artículo 49 del Reglamento.

[CONSIGNAR CIUDAD Y FECHA]

.....
**Firma, Nombres y Apellidos del postor o
Representante legal, según corresponda**

Importante

A efectos de cautelar la veracidad de esta declaración, el postor puede verificar la información de la Relación de Proveedores Sancionados por el Tribunal de Contrataciones del Estado con Sanción Vigente en <http://portal.osce.gob.pe/rnp/content/relación-de-proveedores-sancionados>.

También le asiste dicha facultad al órgano encargado de las contrataciones o al órgano de la Entidad al que se le haya asignado la función de verificación de la oferta presentada por el postor ganador de la buena pro.

Importante para la Entidad

En el caso de contratación de servicios consultoría de obra que se presten fuera de la provincia de Lima y Callao, cuyo valor referencial no supere los doscientos mil Soles (S/ 200,000.00) o en procedimientos de selección según relación de ítems cuando algún ítem no supere dicho monto, se debe considerar el siguiente anexo:

Esta nota deberá ser eliminada una vez culminada la elaboración de las bases.

ANEXO Nº 10

SOLICITUD DE BONIFICACIÓN DEL DIEZ POR CIENTO (10%) POR SERVICIOS PRESTADOS FUERA DE LA PROVINCIA DE LIMA Y CALLAO (DE SER EL CASO, SOLO PRESENTAR ESTA SOLICITUD EN EL ÍTEM [INCLUIR EN CASO CORRESPONDA, EN PROCEDIMIENTOS POR RELACIÓN DE ÍTEMS, CONSIGNANDO EL Nº DEL ÍTEM O ÍTEMS CUYO VALOR REFERENCIAL NO SUPERA LOS DOSCIENTOS MIL SOLES (S/ 200,000.00)])

Señores

COMITÉ DE SELECCIÓN

ADJUDICACIÓN SIMPLIFICADA Nº 04-2023-MDP/CS-PRIMERA CONVOCATORIA

Presente.-

Mediante el presente el suscrito, postor y/o Representante Legal de [CONSIGNAR EN CASO DE SER PERSONA JURÍDICA], solicito la asignación de la bonificación del diez por ciento (10%) sobre el puntaje total en [EN EL CASO DE PROCEDIMIENTOS DE SELECCIÓN SEGÚN RELACIÓN DE ÍTEMS, CONSIGNAR EL ÍTEM O ÍTEMS, SEGÚN CORRESPONDA, EN LOS QUE SE SOLICITA LA BONIFICACIÓN] debido a que el domicilio de mi representada se encuentra ubicado en la provincia o provincia colindante donde se ejecuta la prestación.

[CONSIGNAR CIUDAD Y FECHA]

.....
Firma, Nombres y Apellidos del postor o Representante legal, según corresponda

Importante

- *Para asignar la bonificación, el órgano encargado de las contrataciones o el comité de selección, según corresponda, verifica el domicilio consignado por el postor en el Registro Nacional de Proveedores (RNP).*
- *Para que el postor pueda acceder a la bonificación, debe cumplir con las condiciones establecidas en el literal f) del artículo 50 del Reglamento.*

Importante

Cuando se trate de consorcios, la declaración jurada es la siguiente:

ANEXO Nº 10

**SOLICITUD DE BONIFICACIÓN DEL DIEZ POR CIENTO (10%) POR SERVICIOS PRESTADOS FUERA DE LA PROVINCIA DE LIMA Y CALLAO
(DE SER EL CASO, SOLO PRESENTAR ESTA SOLICITUD EN EL ÍTEM [INCLUIR EN CASO CORRESPONDA, EN PROCEDIMIENTOS POR RELACIÓN DE ÍTEMS, CONSIGNANDO EL Nº DEL ÍTEM O ÍTEMS CUYO VALOR REFERENCIAL NO SUPERA LOS DOSCIENTOS MIL SOLES (S/ 200,000.00)])**

Señores

COMITÉ DE SELECCIÓN

ADJUDICACIÓN SIMPLIFICADA Nº 04-2023-MDP/CS-PRIMERA CONVOCATORIA

Presente.-

Mediante el presente el que se suscribe, [...], representante común del consorcio [CONSIGNAR EL NOMBRE DEL CONSORCIO], solicito la asignación de la bonificación del diez por ciento (10%) sobre el puntaje total en [CONSIGNAR EL ÍTEM O ÍTEMS, SEGÚN CORRESPONDA, EN LOS QUE SE SOLICITA LA BONIFICACIÓN] debido a que los domicilios de todos los integrantes del consorcio se encuentran ubicados en la provincia o provincias colindantes donde se ejecuta la prestación.

[CONSIGNAR CIUDAD Y FECHA]

.....
**Firma, Nombres y Apellidos del representante
común del consorcio**

Importante

- *Para asignar la bonificación, el órgano encargado de las contrataciones o el comité de selección, según corresponda, verifica el domicilio consignado de los integrantes del consorcio, en el Registro Nacional de Proveedores (RNP).*
- *Para que un consorcio pueda acceder a la bonificación, cada uno de sus integrantes debe cumplir con las condiciones establecidas en el literal f) del artículo 50 del Reglamento.*

ANEXO Nº 11

SOLICITUD DE BONIFICACIÓN DEL CINCO POR CIENTO (5%) POR TENER LA CONDICIÓN DE MICRO Y PEQUEÑA EMPRESA

Señores

COMITÉ DE SELECCIÓN

ADJUDICACIÓN SIMPLIFICADA Nº 04-2023-MDP/CS-PRIMERA CONVOCATORIA

Presente.-

Mediante el presente el suscrito, postor y/o Representante legal de [CONSIGNAR EN CASO DE SER PERSONA JURÍDICA], solicito la asignación de la bonificación del cinco por ciento (5%) sobre el puntaje total obtenido, debido a que mi representada cuenta con la condición de micro y pequeña empresa.

[CONSIGNAR CIUDAD Y FECHA]

.....
**Firma, Nombres y Apellidos del postor o
Representante legal o común, según corresponda**

Importante

- *Para asignar la bonificación, el órgano encargado de las contrataciones o comité de selección, según corresponda, verifica la página web del Ministerio de Trabajo y Promoción del Empleo en la sección consulta de empresas acreditadas en el REMYPE en el link <http://www2.trabajo.gob.pe/servicios-en-linea-2-2/>.*
- *Para que un consorcio pueda acceder a la bonificación, cada uno de sus integrantes debe cumplir con la condición de micro y pequeña empresa.*

ANEXO Nº 12

**AUTORIZACIÓN DE NOTIFICACIÓN DE LA DECISIÓN DE LA ENTIDAD SOBRE LA
SOLICITUD DE AMPLIACIÓN DE PLAZO MEDIANTE MEDIOS ELECTRÓNICOS DE
COMUNICACIÓN**

(DOCUMENTO A PRESENTAR EN EL PERFECCIONAMIENTO DEL CONTRATO)

Señores

COMITÉ DE SELECCIÓN

ADJUDICACIÓN SIMPLIFICADA Nº 04-2023-MDP/CS-PRIMERA CONVOCATORIA

Presente.-

El que se suscribe, [.....], postor adjudicado y/o Representante Legal de [CONSIGNAR EN CASO DE SER PERSONA JURÍDICA], identificado con [CONSIGNAR TIPO DE DOCUMENTO DE IDENTIDAD] Nº [CONSIGNAR NÚMERO DE DOCUMENTO DE IDENTIDAD], autorizo que durante la ejecución del contrato se me notifique al correo electrónico [INDICAR EL CORREO ELECTRÓNICO] lo siguiente:

- ✓ Notificación de la decisión de la Entidad respecto a la solicitud de ampliación de plazo.

[CONSIGNAR CIUDAD Y FECHA]

.....
**Firma, Nombres y Apellidos del postor o
Representante legal o común, según
corresponda**

Importante

La notificación de la decisión de la Entidad respecto a la solicitud de ampliación de plazo se efectúa por medios electrónicos de comunicación, siempre que se cuente con la autorización correspondiente y sea posible obtener un acuse de recibo a través del mecanismo utilizado.