

BASES ESTÁNDAR DE ADJUDICACIÓN SIMPLIFICADA PARA LA CONTRATACIÓN DE LA Ejecución de Obras

Aprobado mediante Directiva N°001-2019-OSCE/CD



SUB DIRECCIÓN DE NORMATIVIDAD – DIRECCIÓN TÉCNICO NORMATIVA
ORGANISMO SUPERVISOR DE LAS CONTRATACIONES DEL ESTADO - OSCE

SIMBOLOGÍA UTILIZADA:

N°	Símbolo	Descripción
1	[ABC] / [.....]	La información solicitada dentro de los corchetes sombreados debe ser completada por la Entidad durante la elaboración de las bases.
2	[ABC] / [.....]	Es una indicación, o información que deberá ser completada por la Entidad con posterioridad al otorgamiento de la buena pro para el caso específico de la elaboración de la PROFORMA DEL CONTRATO; o por los proveedores, en el caso de los ANEXOS de la oferta.
3	<div>Importante</div> <ul style="list-style-type: none"> • Abc 	Se refiere a consideraciones importantes a tener en cuenta por el órgano encargado de las contrataciones o comité de selección, según corresponda, y por los proveedores.
4	<div>Advertencia</div> <ul style="list-style-type: none"> • Abc 	Se refiere a advertencias a tener en cuenta por el órgano encargado de las contrataciones o comité de selección, según corresponda, y por los proveedores.
5	<div>Importante para la Entidad</div> <ul style="list-style-type: none"> • Xyz 	Se refiere a consideraciones importantes a tener en cuenta por el órgano encargado de las contrataciones o comité de selección, según corresponda, y deben ser eliminadas una vez culminada la elaboración de las bases.

CARACTERÍSTICAS DEL DOCUMENTO:

Las bases estándar deben ser elaboradas en formato WORD, y deben tener las siguientes características:

N°	Características	Parámetros
1	Márgenes	Superior : 2.5 cm Inferior: 2.5 cm Izquierda: 2.5 cm Derecha: 2.5 cm
2	Fuente	Arial
3	Estilo de Fuente	Normal: Para el contenido en general Cursiva: Para el encabezado y pie de página Para las Consideraciones importantes (Ítem 3 del cuadro anterior)
4	Color de Fuente	Automático: Para el contenido en general Azul : Para las Consideraciones importantes (Ítem 3 del cuadro anterior)
5	Tamaño de Letra	16 : Para las dos primeras hojas de las Secciones General y Específica 11 : Para el nombre de los Capítulos. 10 : Para el cuerpo del documento en general 9 : Para el encabezado y pie de página Para el contenido de los cuadros, pudiendo variar, según la necesidad 8 : Para las Notas al pie
6	Alineación	Justificada: Para el contenido en general y notas al pie. Centrada : Para la primera página, los títulos de las Secciones y nombres de los Capítulos)
7	Interlineado	Sencillo
8	Espaciado	Anterior : 0 Posterior : 0
9	Subrayado	Para los nombres de las Secciones y para resaltar o hacer hincapié en algún concepto

INSTRUCCIONES DE USO:

- Una vez registrada la información solicitada dentro de los corchetes sombreados en gris, el texto deberá quedar en letra tamaño 10, con estilo normal, sin formato de negrita y sin sombread.
- La nota **IMPORTANTE** no puede ser modificada ni eliminada en la Sección General. En el caso de la Sección Específica debe seguirse la instrucción que se indica en dicha nota.

Elaboradas en enero de 2019

Modificadas en marzo 2019, junio 2019, diciembre 2019, julio 2020, julio y diciembre de 2021, setiembre y octubre 2022

“MUNICIPALIDAD DISTRITAL DE MIGUEL CHECA”

“BASES INICIALES”



BASES ESTÁNDAR DE ADJUDICACIÓN SIMPLIFICADA PARA LA CONTRATACIÓN DE LA EJECUCIÓN DE OBRAS¹

ADJUDICACIÓN SIMPLIFICADA N° 007-2024-MDMCH-CS- PRIMERA CONVOCATORIA

CONTRATACIÓN DE LA EJECUCIÓN DE LA OBRA “MEJORAMIENTO DE LOS CANALES SECUNDARIOS JIBITO, PAJARO BOBO, LA ANITA, CHACRAS VIEJAS DEL SISTEMA DE RIEGO DE JIBITO, DISTRITO DE MIGUEL CHECA, PROVINCIA DE SULLANA, PIURA”. CUI N° 2199511.

¹ Estas bases se utilizarán para la contratación de la ejecución de obras. Para tal efecto, se deberá tener en cuenta la siguiente definición:

Obra: Construcción, reconstrucción, rehabilitación, remodelación, mejoramiento, demolición, renovación, ampliación y habilitación de bienes inmuebles, tales como edificaciones, estructuras, excavaciones, perforaciones, carreteras, puentes, entre otros, que requieren dirección técnica, expediente técnico, mano de obra, materiales y/o equipos.

DEBER DE COLABORACIÓN

La Entidad y todo proveedor que se someta a las presentes Bases, sea como participante, postor y/o contratista, deben conducir su actuación conforme a los principios previstos en la Ley de Contrataciones del Estado.

En este contexto, se encuentran obligados a prestar su colaboración al OSCE y a la Secretaría Técnica de la Comisión de Defensa de la Libre Competencia del INDECOPI, en todo momento según corresponda a sus competencias, a fin de comunicar presuntos casos de fraude, colusión y corrupción por parte de los funcionarios y servidores de la Entidad, así como los proveedores y demás actores que participan en el proceso de contratación.

De igual forma, deben poner en conocimiento del OSCE y a la Secretaría Técnica de la Comisión de Defensa de la Libre Competencia del INDECOPI los indicios de conductas anticompetitivas que se presenten durante el proceso de contratación, en los términos del Decreto Legislativo N° 1034, "Ley de Represión de Conductas Anticompetitivas", o norma que la sustituya, así como las demás normas de la materia.

La Entidad y todo proveedor que se someta a las presentes Bases, sea como participante, postor y/o contratista del proceso de contratación deben permitir al OSCE o a la Secretaría Técnica de la Comisión de Defensa de la Libre Competencia del INDECOPI el acceso a la información referida a las contrataciones del Estado que sea requerida, prestar testimonio o absolución de posiciones que se requieran, entre otras formas de colaboración.

SECCIÓN GENERAL

DISPOSICIONES COMUNES DEL PROCEDIMIENTO DE SELECCIÓN

(ESTA SECCIÓN NO DEBE SER MODIFICADA EN NINGÚN EXTREMO, BAJO SANCIÓN DE NULIDAD)

CAPÍTULO I

ETAPAS DEL PROCEDIMIENTO DE SELECCIÓN

1.1. REFERENCIAS

Cuando en el presente documento se mencione la palabra Ley, se entiende que se está haciendo referencia a la Ley N° 30225, Ley de Contrataciones del Estado, y cuando se mencione la palabra Reglamento, se entiende que se está haciendo referencia al Reglamento de la Ley de Contrataciones del Estado aprobado por Decreto Supremo N° 344-2018-EF.

Las referidas normas incluyen sus respectivas modificaciones, de ser el caso.

1.2. CONVOCATORIA

Se realiza a través de su publicación en el SEACE de conformidad con lo señalado en el artículo 54 del Reglamento, en la fecha señalada en el calendario del procedimiento de selección, debiendo adjuntar las bases.

1.3. REGISTRO DE PARTICIPANTES

El registro de participantes se realiza conforme al artículo 55 del Reglamento. En el caso de un consorcio, basta que se registre uno (1) de sus integrantes.

Importante

- *Para registrarse como participante en un procedimiento de selección convocado por las Entidades del Estado Peruano, es necesario que los proveedores cuenten con inscripción vigente y estar habilitados ante el Registro Nacional de Proveedores (RNP) que administra el Organismo Supervisor de las Contrataciones del Estado (OSCE). Para obtener mayor información, se puede ingresar a la siguiente dirección electrónica: www.rnp.gob.pe.*
- *Los proveedores que deseen registrar su participación deben ingresar al SEACE utilizando su Certificado SEACE (usuario y contraseña). Asimismo, deben observar las instrucciones señaladas en el documento de orientación "Guía para el registro de participantes electrónico" publicado en <https://www2.seace.gob.pe/>.*
- *En caso los proveedores no cuenten con inscripción vigente en el RNP y/o se encuentren inhabilitados o suspendidos para ser participantes, postores y/o contratistas, el SEACE restringirá su registro, quedando a potestad de estos intentar nuevamente registrar su participación en el procedimiento de selección en cualquier otro momento, dentro del plazo establecido para dicha etapa, siempre que haya obtenido la vigencia de su inscripción o quedado sin efecto la sanción que le impuso el Tribunal de Contrataciones del Estado.*

1.4. FORMULACIÓN DE CONSULTAS Y OBSERVACIONES A LAS BASES

La formulación de consultas y observaciones a las bases se efectúa de conformidad con lo establecido en los numerales 72.1 y 72.2 del artículo 72 del Reglamento, así como el literal a) del artículo 89 del Reglamento.

Importante

No pueden formularse consultas ni observaciones respecto del contenido de una ficha de homologación aprobada. Las consultas y observaciones que se formulen sobre el particular, se tienen como no presentadas.

1.5. ABSOLUCIÓN DE CONSULTAS, OBSERVACIONES E INTEGRACIÓN DE BASES

La absolución de consultas, observaciones e integración de las bases se realizan conforme a las disposiciones previstas en el numeral 72.4 y el literal a) del artículo 89 del Reglamento.

Importante

- *No se absolverán consultas y observaciones a las bases que se presenten en forma física.*
- *Cuando exista divergencia entre lo indicado en el pliego de absolución de consultas y observaciones y la integración de bases, prevalece lo absuelto en el referido pliego; sin perjuicio, del deslinde de responsabilidades correspondiente.*

1.6. FORMA DE PRESENTACIÓN DE OFERTAS

Las ofertas se presentan conforme lo establecido en el artículo 59 y en el artículo 90 del Reglamento.

Las declaraciones juradas, formatos o formularios previstos en las bases que conforman la oferta deben estar debidamente firmados por el postor (firma manuscrita o digital, según la Ley N° 27269, Ley de Firmas y Certificados Digitales²). Los demás documentos deben ser visados por el postor. En el caso de persona jurídica, por su representante legal, apoderado o mandatario designado para dicho fin y, en el caso de persona natural, por este o su apoderado. No se acepta el pago de la imagen de una firma o visto. Las ofertas se presentan foliadas.

Importante

- *Los formularios electrónicos que se encuentran en el SEACE y que los proveedores deben llenar para presentar sus ofertas, tienen carácter de declaración jurada.*
- *En caso la información contenida en los documentos escaneados que conforman la oferta no coincida con lo declarado a través del SEACE, prevalece la información declarada en los documentos escaneados.*
- *No se tomarán en cuenta las ofertas que se presenten en físico a la Entidad.*

1.7. PRESENTACIÓN Y APERTURA DE OFERTAS

El participante presentará su oferta de manera electrónica a través del SEACE, desde las 00:01 horas hasta las 23:59 horas del día establecido para el efecto en el cronograma del procedimiento; adjuntando el archivo digitalizado que contenga los documentos que conforman la oferta de acuerdo a lo requerido en las bases.

El participante debe verificar antes de su envío, bajo su responsabilidad, que el archivo pueda ser descargado y su contenido sea legible.

Importante

Los integrantes de un consorcio no pueden presentar ofertas individuales ni conformar más de un consorcio en un procedimiento de selección, o en un determinado ítem cuando se trate de procedimientos de selección según relación de ítems.

En la apertura electrónica de la oferta, el órgano encargado de las contrataciones o comité de selección, según corresponda, verifica la presentación de lo exigido en la sección específica de

² Para mayor información sobre la normativa de firmas y certificados digitales ingresar a: <https://www.indecopi.gob.pe/web/firmas-digitales/firmar-y-certificados-digitales>

las bases de conformidad con el numeral 73.2 del artículo 73 del Reglamento. De no cumplir con lo requerido, la oferta se considera no admitida.

Asimismo, el órgano encargado de las contrataciones o comité de selección, según corresponda, declara no admitidas las ofertas que se encuentran por debajo del noventa por ciento (90%) del valor referencial o que excedan en más del diez por ciento (10%) del valor referencial.

1.8. EVALUACIÓN DE LAS OFERTAS

La evaluación consiste en la aplicación de los factores de evaluación previstos en el Capítulo IV de la sección específica de las bases a las ofertas admitidas, con el objeto de determinar la oferta con el mejor puntaje y el orden de prelación de las ofertas.

Para determinar la oferta con el mejor puntaje, se toma en cuenta lo indicado en el numeral 74.2 del artículo 74 del Reglamento.

En el supuesto de que dos (2) o más ofertas empaten, la determinación del orden de prelación de las ofertas empatadas se efectúa siguiendo estrictamente el orden establecido en el numeral 91.1 del artículo 91 del Reglamento.

El desempate mediante sorteo se realiza de manera electrónica a través del SEACE.

Importante

En el caso de contratación de obras que se ejecuten fuera de la provincia de Lima y Callao, cuyo valor referencial no supere los novecientos mil Soles (S/ 900,000.00), a solicitud del postor se asigna una bonificación equivalente al diez por ciento (10%) sobre el puntaje total obtenido por los postores con domicilio en la provincia donde se ejecuta la obra, o en las provincias colindantes, sean o no pertenecientes al mismo departamento o región. El domicilio es el consignado en la constancia de inscripción ante el RNP³. Lo mismo aplica en el caso de procedimientos de selección por relación de ítems, cuando algún ítem no supera el monto señalado anteriormente.

1.9. CALIFICACIÓN DE OFERTAS

Luego de culminada la evaluación, el órgano encargado de las contrataciones o comité de selección, según corresponda califica a los postores que obtuvieron el primer, segundo, tercer y cuarto lugar, según el orden de prelación, verificando que cumplan con los requisitos de calificación detallados en el numeral 3.2 del Capítulo III de la sección específica de las bases. La oferta del postor que no cumpla con los requisitos de calificación es descalificada.

Si alguno de los cuatro (4) postores no cumple con los requisitos de calificación, se aplica lo establecido en los numerales 75.2 y 75.3 del artículo 75 del Reglamento.

1.10. SUBSANACIÓN DE LAS OFERTAS

La subsanación de las ofertas se sujeta a lo establecido en el artículo 60 del Reglamento. La corrección aritmética a la que hace referencia el numeral 60.4 de dicho artículo procede para la ejecución de obras a suma alzada.

El plazo que se otorgue para la subsanación no puede ser inferior a un (1) día hábil.

La solicitud de subsanación se realiza de manera electrónica a través del SEACE y será remitida al correo electrónico consignado por el postor al momento de realizar su inscripción en el RNP, siendo su responsabilidad el permanente seguimiento de las notificaciones a dicho

³ La constancia de inscripción electrónica se visualizará en el portal web del Registro Nacional de Proveedores: www.rnp.gob.pe

correo. La notificación de la solicitud se entiende efectuada el día de su envío al correo electrónico.

La presentación de las subsanaciones se realiza a través del SEACE. No se tomará en cuenta la subsanación que se presente en físico a la Entidad.

1.11. RECHAZO DE LAS OFERTAS

Previo al otorgamiento de la buena pro, el comité de selección revisa las ofertas económicas que cumplen los requisitos de calificación, de conformidad con lo establecido para el rechazo de ofertas, previsto en el artículo 68 del Reglamento, de ser el caso.

De rechazarse alguna de las ofertas calificadas, el órgano encargado de las contrataciones o comité de selección, según corresponda, revisa el cumplimiento de los requisitos de calificación de los postores que siguen en el orden de prelación, en caso las hubiere.

1.12. OTORGAMIENTO DE LA BUENA PRO

Definida la oferta ganadora, el órgano encargado de las contrataciones o comité de selección, según corresponda, otorga la buena pro, mediante su publicación en el SEACE, incluyendo el cuadro comparativo y las actas debidamente motivadas de los resultados de la admisión, no admisión, evaluación, calificación, descalificación, rechazo y el otorgamiento de la buena pro.

1.13. CONSENTIMIENTO DE LA BUENA PRO

Cuando se hayan presentado dos (2) o más ofertas, el consentimiento de la buena pro se produce a los cinco (5) días hábiles siguientes de la notificación de su otorgamiento, sin que los postores hayan ejercido el derecho de interponer el recurso de apelación.

En caso que se haya presentado una sola oferta, el consentimiento de la buena pro se produce el mismo día de la notificación de su otorgamiento.

El consentimiento del otorgamiento de la buena pro se publica en el SEACE al día hábil siguiente de producido.

Importante

Una vez consentido el otorgamiento de la buena pro, el órgano encargado de las contrataciones o el órgano de la Entidad al que se haya asignado tal función realiza la verificación de la oferta presentada por el postor ganador de la buena pro conforme lo establecido en el numeral 64.6 del artículo 64 del Reglamento.

CAPÍTULO II

SOLUCIÓN DE CONTROVERSIAS DURANTE EL PROCEDIMIENTO DE SELECCIÓN

2.1. RECURSO DE APELACIÓN

A través del recurso de apelación se pueden impugnar los actos dictados durante el desarrollo del procedimiento de selección hasta antes del perfeccionamiento del contrato.

El recurso de apelación se presenta ante la Entidad convocante, y es conocido y resuelto por su Titular, cuando el valor referencial sea igual o menor a cincuenta (50) UIT. Cuando el valor referencial sea mayor a dicho monto, el recurso de apelación se presenta ante y es resuelto por el Tribunal de Contrataciones del Estado.

En los procedimientos de selección según relación de ítems, el valor referencial total del procedimiento determina ante quién se presenta el recurso de apelación.

Los actos que declaren la nulidad de oficio, la cancelación del procedimiento de selección y otros actos emitidos por el Titular de la Entidad que afecten la continuidad de este, se impugnan ante el Tribunal de Contrataciones del Estado.

Importante

3.1. Una vez otorgada la buena pro, el órgano encargado de las contrataciones o comité de selección, según corresponda, está en la obligación de permitir el acceso de los participantes y postores al expediente de contratación, salvo la información calificada como secreta, confidencial o reservada por la normativa de la materia, a más tardar dentro del día siguiente de haberse solicitado por escrito.

Luego de otorgada la buena pro no se da a conocer las ofertas cuyos requisitos de calificación no fueron analizados y revisados por el órgano encargado de las contrataciones o comité de selección, según corresponda.

3.2. A efectos de recoger la información de su interés, los postores pueden valerse de distintos medios, tales como: (i) la lectura y/o toma de apuntes, (ii) la captura y almacenamiento de imágenes, e incluso (iii) pueden solicitar copia de la documentación obrante en el expediente, siendo que, en este último caso, la Entidad deberá entregar dicha documentación en el menor tiempo posible, previo pago por tal concepto.

3.3. El recurso de apelación se presenta ante la Mesa de Partes del Tribunal o ante las oficinas desconcentradas del OSCE o en la Unidad de Trámite Documentario de la Entidad, según corresponda.

2.2. PLAZOS DE INTERPOSICIÓN DEL RECURSO DE APELACIÓN

La apelación contra el otorgamiento de la buena pro o contra los actos dictados con anterioridad a ella se interpone dentro de los cinco (5) días hábiles siguientes de haberse notificado el otorgamiento de la buena pro.

La apelación contra los actos dictados con posterioridad al otorgamiento de la buena pro, contra la declaración de nulidad, cancelación y declaratoria de desierto del procedimiento, se interpone dentro de los cinco (5) días hábiles siguientes de haberse tomado conocimiento del acto que se desea impugnar.

CAPÍTULO III DEL CONTRATO

3.1. PERFECCIONAMIENTO DEL CONTRATO

Los plazos y el procedimiento para perfeccionar el contrato se realiza conforme a lo indicado en el artículo 141 del Reglamento.

Para perfeccionar el contrato, el postor ganador de la buena pro debe presentar los documentos señalados en los artículos 139 y 175 del Reglamento, así como los previstos en la sección específica de las bases.

3.2. GARANTÍAS

Las garantías que deben otorgar los postores y/o contratistas, según corresponda, son las de fiel cumplimiento del contrato y por los adelantos.

3.2.1. GARANTÍA DE FIEL CUMPLIMIENTO

Como requisito indispensable para perfeccionar el contrato, el postor ganador debe entregar a la Entidad la garantía de fiel cumplimiento del mismo por una suma equivalente al diez por ciento (10%) del monto del contrato original. Esta se mantiene vigente hasta el consentimiento de la liquidación final.

Importante

En los contratos de ejecución de obras que celebren las Entidades con las micro y pequeñas empresas, estas últimas pueden otorgar como garantía de fiel cumplimiento el diez por ciento (10%) del monto del contrato original, porcentaje que es retenido por la Entidad durante la primera mitad del número total de pagos a realizarse, de forma prorrateada en cada pago, con cargo a ser devuelto a la finalización del mismo, conforme lo establece el artículo 149 del Reglamento, siempre que:

- a) El procedimiento de selección original del cual derive el contrato a suscribirse sea una Adjudicación Simplificada.*
- b) El plazo de ejecución de la obra sea igual o mayor a sesenta (60) días calendario; y,*
- c) El pago a favor del contratista considere, al menos, dos (2) valorizaciones periódicas, en función del avance de obra.*

3.2.2. GARANTÍA DE FIEL CUMPLIMIENTO POR PRESTACIONES ACCESORIAS

En las contrataciones que conllevan la ejecución de prestaciones accesorias, tales como mantenimiento, reparación o actividades afines, se otorga una garantía adicional por una suma equivalente al diez por ciento (10%) del monto del contrato de la prestación accesorio, la misma que debe ser renovada periódicamente hasta el cumplimiento total de las obligaciones garantizadas.

3.2.3. GARANTÍA POR ADELANTO

En caso se haya previsto en la sección específica de las bases la entrega de adelantos, el contratista debe presentar una garantía emitida por idéntico monto conforme a lo estipulado en el artículo 153 del Reglamento.

3.3. REQUISITOS DE LAS GARANTÍAS

Las garantías que se presenten deben ser incondicionales, solidarias, irrevocables y de

realización automática en el país, al solo requerimiento de la Entidad. Asimismo, deben ser emitidas por empresas que se encuentren bajo la supervisión directa de la Superintendencia de Banca, Seguros y Administradoras Privadas de Fondos de Pensiones, y que cuenten con clasificación de riesgo B o superior. Asimismo, deben estar autorizadas para emitir garantías; o estar consideradas en la última lista de bancos extranjeros de primera categoría que periódicamente publica el Banco Central de Reserva del Perú.

Importante

Corresponde a la Entidad verificar que las garantías presentadas por el postor ganador de la buena pro y/o contratista cumplan con los requisitos y condiciones necesarios para su aceptación y eventual ejecución; sin perjuicio de la determinación de las responsabilidades funcionales que correspondan.

Advertencia

Los funcionarios de las Entidades no deben aceptar garantías emitidas bajo condiciones distintas a las establecidas en el presente numeral, debiendo tener en cuenta lo siguiente:

- i. La clasificadora de riesgo que asigna la clasificación a la empresa que emite la garantía debe encontrarse listada en el portal web de la SBS (<http://www.sbs.gob.pe/sistema-financiero/clasificadoras-de-riesgo>).*
- ii. Se debe identificar en la página web de la clasificadora de riesgo respectiva, cuál es la clasificación vigente de la empresa que emite la garantía, considerando la vigencia a la fecha de emisión de la garantía.*
- iii. Para fines de lo establecido en el artículo 148 del Reglamento, la clasificación de riesgo B, incluye las clasificaciones B+ y B.*
- iv. Si la empresa que otorga la garantía cuenta con más de una clasificación de riesgo emitida por distintas empresas listadas en el portal web de la SBS, bastará que en una de ellas cumpla con la clasificación mínima establecida en el Reglamento.*

En caso exista alguna duda sobre la clasificación de riesgo asignada a la empresa emisora de la garantía, se deberá consultar a la clasificadora de riesgos respectiva.

De otro lado, además de cumplir con el requisito referido a la clasificación de riesgo, a efectos de verificar si la empresa emisora se encuentra autorizada por la SBS para emitir garantías, debe revisarse el portal web de dicha Entidad (<http://www.sbs.gob.pe/sistema-financiero/relacion-de-empresas-que-se-encuentran-autorizadas-a-emitar-cartas-fianza>).

Los funcionarios competentes deben verificar la autenticidad de la garantía a través de los mecanismos establecidos (consulta web, teléfono u otros) por la empresa emisora.

3.4. EJECUCIÓN DE GARANTÍAS

La Entidad puede solicitar la ejecución de las garantías conforme a los supuestos contemplados en el artículo 155 del Reglamento.

3.5. ADELANTOS

La Entidad puede establecer la entrega de adelantos directos y adelantos para materiales e insumos, y en el caso de contratos bajo la modalidad llave en mano, para equipamiento y mobiliario, de conformidad con el artículo 180 del Reglamento, siempre que ello haya sido previsto en la sección específica de las bases.

3.6. VALORIZACIONES

Las valorizaciones son la cuantificación económica de un avance físico en la ejecución de la obra, realizada en un período determinado, tienen el carácter de pagos a cuenta y son elaboradas

el último día de cada período previsto en la sección específica de las bases, por el inspector o supervisor, según corresponda y el contratista.

En caso se haya suscrito contrato con un consorcio, el pago de las valorizaciones se realizará a quien se indique en el contrato de consorcio.

Advertencia

En caso de retraso en los pagos a cuenta o pago final por parte de la Entidad, salvo que se deba a caso fortuito o fuerza mayor, esta reconoce al contratista los intereses legales correspondientes, de conformidad con el artículo 39 de la Ley y los artículos 1244, 1245 y 1246 del Código Civil, debiendo repetir contra los responsables de la demora injustificada.

3.7. REAJUSTES

Los reajustes se calculan conforme lo indicado en el numeral 38.3 del artículo 38 y el artículo 195 del Reglamento.

Importante

Tanto la elaboración como la aplicación de las fórmulas polinómicas se sujetan a lo dispuesto en el Decreto Supremo N° 011-79-VC y sus modificatorias, ampliatorias y complementarias.

3.8. PENALIDADES

3.8.1. PENALIDAD POR MORA EN LA EJECUCIÓN DE LA PRESTACIÓN

En caso de retraso injustificado del contratista en la ejecución de las prestaciones objeto del contrato, la Entidad le aplica automáticamente una penalidad por mora por cada día de atraso, de conformidad con el artículo 162 del Reglamento.

3.8.2. OTRAS PENALIDADES

La Entidad puede establecer penalidades distintas a la mencionada en el numeral precedente, según lo previsto en el artículo 163 del Reglamento y lo indicado en la sección específica de las bases.

Estos dos tipos de penalidades se calculan en forma independiente y pueden alcanzar cada una un monto máximo equivalente al diez por ciento (10%) del monto del contrato vigente, o de ser el caso, del ítem que debió ejecutarse.

3.9. INCUMPLIMIENTO DEL CONTRATO

Las causales para la resolución del contrato, serán aplicadas de conformidad con el artículo 36 de la Ley y 164 del Reglamento.

3.10. DISPOSICIONES FINALES

Todos los demás aspectos del presente procedimiento no contemplados en las bases se regirán supletoriamente por la Ley y su Reglamento, así como por las disposiciones legales vigentes.

SECCIÓN ESPECÍFICA

CONDICIONES ESPECIALES DEL PROCEDIMIENTO DE SELECCIÓN

(EN ESTA SECCIÓN LA ENTIDAD DEBERÁ COMPLETAR LA INFORMACIÓN EXIGIDA, DE ACUERDO A LAS INSTRUCCIONES INDICADAS)

CAPÍTULO I GENERALIDADES

1.1. ENTIDAD CONVOCANTE

Nombre : MUNICIPALIDAD DISTRITAL DE MIGUEL CHECA.
RUC N° : 20165923155
Domicilio legal : AV. VICTORIA SOJO – SULLANA – PIURA.
Correo electrónico : Logística.mdmch@gmail.com

1.2. OBJETO DE LA CONVOCATORIA

El presente procedimiento de selección tiene por objeto la contratación de la ejecución de la obra **“MEJORAMIENTO DE LOS CANALES SECUNDARIOS JIBITO, PAJARO BOBO, LA ANITA, CHACRAS VIEJAS DEL SISTEMA DE RIEGO DE JIBITO, DISTRITO DE MIGUEL CHECA, PROVINCIA DE SULLANA, PIURA”**. CUI N° 2199511.

1.3. VALOR REFERENCIAL⁴

El valor referencial asciende a **S/ 2,359,810.92 (Dos Millones Trescientos Cincuenta y Nueve Mil Ochocientos Diez con 92/100 soles)**, incluidos los impuestos de Ley y cualquier otro concepto que incida en el costo total de la ejecución de la obra. El valor referencial ha sido calculado al mes de Octubre del 2024.

Valor Referencial (VR)	Límites ⁵	
	Inferior	Superior
S/ 2,359,810.92 (Dos Millones Trescientos Cincuenta y Nueve Mil Ochocientos Diez con 92/100 soles)	S/ 2,123,829.83 (Dos Millones Ciento Veintitrés Mil Ochocientos Veintinueve con 83/100 soles)	S/ 2,595,792.01 (Dos Millones Quinientos Noventa y Cinco Mil Setecientos Noventa y Dos con 01/100 soles)

Importante

- El precio de las ofertas no puede exceder los límites del valor referencial de conformidad con el numeral 28.2 del artículo 28 de la Ley.

1.4. EXPEDIENTE DE CONTRATACIÓN

Documento y fecha de aprobación del expediente de contratación : Resolución de Alcaldía N° 0556-2024-MDMCH/A del 22 de Octubre del 2024.
Documento y fecha de aprobación del expediente técnico : Resolución Gerencial N° 0543-2024-MDMCH-GDURel del 11 de Octubre del 2024.

⁴ El monto del valor referencial indicado en esta sección de las bases no debe diferir del monto del valor referencial consignado en la ficha del procedimiento en el SEACE. No obstante, de existir contradicción entre estos montos, primará el monto del valor referencial indicado en las bases aprobadas.

⁵ De acuerdo a lo señalado en el artículo 48 del Reglamento, estos límites se calculan considerando dos (2) decimales. Para ello, si el límite inferior tiene más de dos (2) decimales, se aumenta en un dígito el valor del segundo decimal; en el caso del límite superior, se considera el valor del segundo decimal sin efectuar el redondeo.

1.5. FUENTE DE FINANCIAMIENTO

RECURSOS ORDINARIOS.

Importante

La fuente de financiamiento debe corresponder a aquella prevista en la Ley de Equilibrio Financiero del Presupuesto del Sector Público del año fiscal en el cual se convoca el procedimiento de selección.

1.6. SISTEMA DE CONTRATACIÓN

El presente procedimiento se rige por el sistema de A PRECIOS UNITARIOS, de acuerdo con lo establecido en el expediente de contratación respectivo.

1.7. MODALIDAD DE EJECUCIÓN

Llave en mano.

1.8. ALCANCES DEL REQUERIMIENTO

El alcance de la ejecución de la obra está definido en el Capítulo III de la presente sección de las bases.

1.9. PLAZO DE EJECUCIÓN DE LA OBRA

El plazo de ejecución de la obra materia de la presente convocatoria, es de Ciento Cincuenta (150) días calendario, en concordancia con lo establecido en el expediente de contratación y en el expediente técnico de obra.

1.10. COSTO DE REPRODUCCIÓN Y ENTREGA DE BASES Y DEL EXPEDIENTE TÉCNICO DE LA OBRA

Los participantes registrados tienen el derecho a recabar las bases y el expediente técnico de la obra en versión impresa o digital, según su elección, para cuyo efecto deben:

Pagar en	: Caja de la Entidad, sito en Av. Victoria Sojo, Sullana – Piura.
Recoger en	: Oficina de Logística de la Entidad, sito en Av. Victoria Sojo, Sullana – Piura.
Costo de bases	: Impresa: S/ 5.00 (Cinco com 00/100 Soles)
Costo del expediente técnico	: Impreso: S/ 500.00 (Seiscientos con 00/100 soles) Digital: S/ 5.00 (Cinco com 00/100 Soles).

Las bases y el expediente técnico se entregan inmediatamente después de realizado el pago correspondiente. Excepcionalmente, el expediente técnico en versión impresa puede ser entregado dentro del plazo máximo de un (1) día hábil de efectuado el pago.

Importante

1. *La Entidad debe entregar una constancia o formulario de cargos en donde consta que el participante recibió el expediente técnico completo. Dicha constancia o formulario debe incluir un índice del contenido del expediente técnico y número de folios correspondientes.*
2. *El costo de entrega del ejemplar de las bases y del expediente técnico, no puede exceder el costo de su reproducción.*

Advertencia

Las Entidades deben cautelar bajo responsabilidad que la versión impresa y digital del expediente técnico correspondan a la versión original del expediente técnico aprobado.

1.11. ACCESO VIRTUAL AL EXPEDIENTE TÉCNICO DE LA OBRA

El expediente técnico de la obra en versión digital se encuentra publicado en el SEACE, obligatoriamente, desde la fecha de la convocatoria del presente procedimiento de selección.

1.12. BASE LEGAL

- Ley N° 31953 - Ley de Presupuesto del Sector Público para el Año Fiscal 2024.
- Ley N° 31954 - Ley de Equilibrio Financiero del Presupuesto del Sector Público del año fiscal 2024.
- Ley N° 30225 – Ley de Contrataciones del Estado, modificada por el Decreto Legislativo N° 1341 y Decreto Legislativo N° 1444.
- Reglamento de la Ley N° 30225, aprobado mediante Decreto Supremo N° 344-2018-EF, modificado por Decreto Supremo N° 377-2019-EF, Decreto Supremo N° 168-2020-EF, Decreto Supremo N° 250-2020-EF, Decreto Supremo N° 162-2021-EF, Decreto Supremo N° 234-2022-EF Y Decreto Supremo N° 308-2022-EF.
- Decreto Supremo N° 004-2019-JUS, que aprueba el Texto Único Ordenado de la Ley N° 27444 – Ley del Procedimiento Administrativo General.
- Ley N° 27809 – Ley de Transparencia y Acceso a la Información Pública.
- Decreto Supremo N° 008-2008-TR – Reglamento de la Ley Mype.
- Directivas OSCE.
- Decreto Supremo N° 011-79-VC.

Las referidas normas incluyen sus respectivas modificaciones, de ser el caso.

CAPÍTULO II DEL PROCEDIMIENTO DE SELECCIÓN

2.1. CALENDARIO DEL PROCEDIMIENTO DE SELECCIÓN

Según el cronograma de la ficha de selección de la convocatoria publicada en el SEACE.

Importante

De conformidad con la vigesimosegunda Disposición Complementaria Final del Reglamento, en caso la Entidad (Ministerios y sus organismos públicos, programas o proyectos adscritos) haya difundido el requerimiento a través del SEACE siguiendo el procedimiento establecido en dicha disposición, no procede formular consultas u observaciones al requerimiento.

2.2. CONTENIDO DE LAS OFERTAS

La oferta contendrá, además de un índice de documentos⁶, la siguiente documentación:

2.2.1. Documentación de presentación obligatoria

2.2.1.1. Documentos para la admisión de la oferta

- a) Declaración jurada de datos del postor. **(Anexo N° 1)**
- b) Documento que acredite la representación de quien suscribe la oferta.

En caso de persona jurídica, copia del certificado de vigencia de poder del representante legal, apoderado o mandatario designado para tal efecto.

En caso de persona natural, copia del documento nacional de identidad o documento análogo, o del certificado de vigencia de poder otorgado por persona natural, del apoderado o mandatario, según corresponda.

En el caso de consorcios, este documento debe ser presentado por cada uno de los integrantes del consorcio que suscriba la promesa de consorcio, según corresponda.

Advertencia

De acuerdo con el artículo 4 del Decreto Legislativo N° 1246, las Entidades están prohibidas de exigir a los administrados o usuarios la información que puedan obtener directamente mediante la interoperabilidad a que se refieren los artículos 2 y 3 de dicho Decreto Legislativo. En esa medida, si la Entidad es usuaria de la Plataforma de Interoperabilidad del Estado – PIDE⁷ y siempre que el servicio web se encuentre activo en el Catálogo de Servicios de dicha plataforma, no corresponderá exigir el certificado de vigencia de poder y/o documento nacional de identidad.

- c) Declaración jurada de acuerdo con el literal b) del artículo 52 del Reglamento. **(Anexo N° 2)**
- d) Declaración jurada de cumplimiento del Expediente Técnico, según el numeral 3.1 del Capítulo III de la presente sección. **(Anexo N° 3)**
- e) Declaración jurada de plazo de ejecución de la obra. **(Anexo N° 4)**

⁶ La omisión del índice no determina la no admisión de la oferta.

⁷ Para mayor información de las Entidades usuarias y del Catálogo de Servicios de la Plataforma de Interoperabilidad del Estado – PIDE ingresar al siguiente enlace <https://www.gobiernodigital.gob.pe/interoperabilidad/>

- f) Promesa de consorcio con firmas legalizadas, de ser el caso, en la que se consigne los integrantes, el representante común, el domicilio común y las obligaciones a las que se compromete cada uno de los integrantes del consorcio, así como el porcentaje equivalente a dichas obligaciones. **(Anexo N° 5)**
- g) El precio de la oferta en soles y:
1. El desagregado de partidas, cuando el procedimiento se haya convocado a suma alzada.
 2. Los precios unitarios, considerando las partidas según lo previsto en el último párrafo del literal b) del artículo 35 del Reglamento.

Asimismo, la oferta incluye el monto de la prestación accesorio, cuando corresponda. **(Anexo N° 6)**

El precio total de la oferta y los subtotales que lo componen deben ser expresados con dos (2) decimales. Los precios unitarios pueden ser expresados con más de dos (2) decimales.

Importante

- 1 *El órgano encargado de las contrataciones o comité de selección, según corresponda, no puede incorporar documentos adicionales para la admisión de la oferta a los establecidos en este acápite.*
- 2 *El análisis de precios unitarios y el detalle de los gastos generales fijos y variables de la oferta se presentan para el perfeccionamiento del contrato.*
- 3 *El órgano encargado de las contrataciones o comité de selección, según corresponda, declara no admitidas las ofertas que no se encuentren dentro de los límites del valor referencial previstos en el numeral 28.2 del artículo 28 de la Ley. Asimismo, verifica la presentación de los documentos requeridos. De no cumplir con lo requerido, la oferta se considera no admitida.*

2.2.1.2. Documentos para acreditar los requisitos de calificación

Incorporar en la oferta los documentos que acreditan los **“Requisitos de Calificación”** que se detallan en el numeral 3.2 del Capítulo III de la presente sección de las bases.

2.2.2. Documentación de presentación facultativa:

- a) En el caso de microempresas y pequeñas empresas integradas por personas con discapacidad, o en el caso de consorcios conformados en su totalidad por estas empresas, deben presentar la constancia o certificado con el cual acredite su inscripción en el Registro de Empresas Promocionales para Personas con Discapacidad⁸.
- b) Solicitud de bonificación del cinco por ciento (5%) por tener la condición de micro y pequeña empresa **(Anexo N°11)**.
- c) Los postores con domicilio en la provincia donde se ejecutará la obra, o en las provincias colindantes, sean o no pertenecientes al mismo departamento o región, pueden presentar la solicitud de bonificación por obras ejecutadas fuera de la provincia de Lima y Callao, según Anexo N° 8.

Advertencia

El órgano encargado de las contrataciones o comité de selección, según corresponda, no podrá exigir al postor la presentación de documentos que no hayan sido indicados en los acápites “Documentos para la admisión de la oferta”, “Requisitos de calificación” y “Factores de evaluación”.

⁸ Dicho documento se tendrá en consideración en caso de empate, conforme a lo previsto en el artículo 91 del Reglamento.

2.3. REQUISITOS PARA PERFECCIONAR EL CONTRATO

El postor ganador de la buena pro debe presentar los siguientes documentos para perfeccionar el contrato:

- a) Garantía de fiel cumplimiento del contrato.
- b) Garantía de fiel cumplimiento por prestaciones accesorias, de ser el caso.
- c) Solicitud para la constitución del fideicomiso, en el marco de lo establecido en el literal a) del numeral 184.9 del artículo 184 del Reglamento, de ser el caso⁹.
- d) Contrato de consorcio con firmas legalizadas ante Notario de cada uno de los integrantes, de ser el caso.
- e) Código de cuenta interbancaria (CCI) o, en el caso de proveedores no domiciliados, el número de su cuenta bancaria y la entidad bancaria en el exterior.
- f) Copia de la vigencia del poder del representante legal de la empresa que acredite que cuenta con facultades para perfeccionar el contrato, cuando corresponda.
- g) Copia de DNI del postor en caso de persona natural, o de su representante legal en caso de persona jurídica.

Advertencia

De acuerdo con el artículo 4 del Decreto Legislativo N° 1246, las Entidades están prohibidas de exigir a los administrados o usuarios la información que puedan obtener directamente mediante la interoperabilidad a que se refieren los artículos 2 y 3 de dicho Decreto Legislativo. En esa medida, si la Entidad es usuaria de la Plataforma de Interoperabilidad del Estado – PIDE¹⁰ y siempre que el servicio web se encuentre activo en el Catálogo de Servicios de dicha plataforma, no corresponderá exigir los documentos previstos en los literales e) y f).

- h) Domicilio para efectos de la notificación durante la ejecución del contrato.
- i) Autorización de notificación de la decisión de la Entidad sobre la solicitud de ampliación de plazo mediante medios electrónicos de comunicación ¹¹. **(Anexo N°12)**
- j) Constancia de capacidad libre de contratación expedida por el RNP¹².
- k) Programa de Ejecución de Obra (CPM) el cual presenta la ruta crítica y el calendario de avance de obra valorizado.
- l) Calendario de adquisición de materiales e insumos necesarios para la ejecución de obra, en concordancia con el calendario de avance de obra valorizado. Este calendario se actualiza con cada ampliación de plazo otorgada, en concordancia con el calendario de avance de obra valorizado vigente.
- m) Calendario de utilización de equipo, en caso la naturaleza de la contratación lo requiera.
- n) Memoria en la que se señalen las consideraciones que se han tomado en cuenta para la elaboración de los documentos indicados en los literales k), l) y m).
- o) Análisis de precios unitarios de las partidas y detalle de los gastos generales fijos y variables de la oferta, en caso de obras sujetas a precios unitarios¹³.
- p) Desagregado por partidas que dio origen a la oferta, en caso de obras a suma alzada.
- q) Copia de documentos que sustenten la propiedad, la posesión, el compromiso de compra venta o alquiler u otro documento que acredite la disponibilidad del requisito de calificación equipamiento estratégico. En el caso que el postor ganador sea un consorcio los documentos de acreditación de este requisito pueden estar a nombre del consorcio o de uno de sus integrantes.
- r) Copia de los diplomas que acrediten la formación académica requerida del plantel

⁹ Cuando la Entidad no haya incorporado en las bases la obligación de constituir un fideicomiso para la administración de los adelantos destinados a la ejecución de obra, el postor adjudicado puede presentar la solicitud para la constitución del fideicomiso.

¹⁰ Para mayor información de las Entidades usuarias y del Catálogo de Servicios de la Plataforma de Interoperabilidad del Estado – PIDE ingresar al siguiente enlace <https://www.gobiernodigital.gob.pe/interoperabilidad/>

¹¹ En tanto se implemente la funcionalidad en el SEACE, de conformidad con la Primera Disposición Complementaria Transitoria del Decreto Supremo N° 234-2022-EF.

¹² Este requisito no aplica para procedimientos de contratación directa por la causal de carácter de secreto, secreto militar o por razones de orden interno.

¹³ La Entidad puede requerir este documento en caso de obras a suma alzada.

profesional clave, en caso que el grado o título profesional requerido no se encuentre publicado en el Registro Nacional de Grados Académicos y Títulos Profesionales a cargo de la de la Superintendencia Nacional de Educación Superior Universitaria – SUNEDU¹⁴.

- s) Copia de (i) contratos y su respectiva conformidad o (ii) constancias o (iii) certificados o (iv) cualquier otra documentación que, de manera fehaciente demuestre la experiencia del personal que conforma el plantel profesional clave.

Importante

- *La Entidad debe aceptar las diferentes denominaciones utilizadas para acreditar la carrera profesional requerida, aun cuando no coincida literalmente con aquella prevista en los requisitos de calificación (por ejemplo Ingeniería Ambiental, Ingeniería en Gestión Ambiental, Ingeniería y Gestión Ambiental u otras denominaciones).*
- *Los documentos que acreditan la experiencia del personal deben incluir como mínimo los nombres y apellidos del profesional, el cargo desempeñado, el plazo de la prestación indicando el día, mes y año de inicio y culminación, el nombre de la Entidad u organización que emite el documento, la fecha de emisión y nombres y apellidos de quien suscribe el documento.*

En caso estos documentos establezcan el plazo de la experiencia adquirida por el profesional en meses sin especificar los días la Entidad debe considerar el mes completo.

De presentarse experiencia ejecutada paralelamente (traslape), para el cómputo del tiempo de dicha experiencia sólo se considerará una vez el periodo traslapado. No obstante, de presentarse periodos traslapados en el residente de obra, no se considera ninguna de las experiencias acreditadas, salvo la ejecución de obras por paquete.

Se considerará aquella experiencia que no tenga una antigüedad mayor a veinticinco (25) años anteriores a la fecha de la presentación de ofertas.

Asimismo, la Entidad debe valorar de manera integral los documentos presentados para acreditar dicha experiencia. En tal sentido, aun cuando en los documentos presentados la denominación del cargo o puesto no coincida literalmente con aquella prevista en los requisitos de calificación, se deberá validar la experiencia si las actividades que realizó el profesional corresponden con la función propia del cargo o puesto requerido.

- *Cuando el postor ganador de la buena pro presenta como plantel profesional clave a profesionales que se encuentren prestando servicios como residente o supervisor en obras contratadas por la Entidad que no cuentan con recepción, procede otorgar plazo adicional para subsanar, conforme lo previsto en el literal a) del artículo 141 del Reglamento.*
- *En caso que el postor ganador de la buena pro sea un consorcio, las garantías que presente este para el perfeccionamiento del contrato, así como durante la ejecución contractual, de ser el caso, además de cumplir con las condiciones establecidas en el artículo 33 de la Ley y en el artículo 148 del Reglamento, deben consignar expresamente el nombre completo o la denominación o razón social de los integrantes del consorcio, en calidad de garantizados, de lo contrario no podrán ser aceptadas por las Entidades. No se cumple el requisito antes indicado si se consigna únicamente la denominación del consorcio, conforme lo dispuesto en la Directiva "Participación de Proveedores en Consorcio en las Contrataciones del Estado".*
- *En los contratos de ejecución de obras que celebren las Entidades con las micro y pequeñas empresas, estas últimas pueden otorgar como garantía de fiel cumplimiento el diez por ciento (10%) del monto del contrato, porcentaje que es retenido por la Entidad durante la primera mitad del número total de pagos a realizarse, de forma prorrateada en cada pago, con cargo a ser devuelto a la finalización del mismo, conforme lo establece el numeral 149.4 del artículo 149 del Reglamento y numeral 151.3 del artículo 151 del Reglamento, siempre que:*
 - a) *El procedimiento de selección original del cual derive el contrato a suscribirse sea una Adjudicación Simplificada.*
 - b) *El plazo de ejecución de la obra sea igual o mayor a sesenta (60) días calendario; y,*
 - c) *El pago a favor del contratista considere, al menos, dos (2) valorizaciones periódicas, en función del avance de obra.*

Para dicho efecto los postores deben encontrarse registrados en el REMYPE, consignando

¹⁴ <https://enlinea.sunedu.gob.pe/>

en la Declaración Jurada de Datos del Postor (Anexo N° 1) o en la solicitud de retención de la garantía durante el perfeccionamiento del contrato, que tienen la condición de MYPE, lo cual será verificado por la Entidad en el link <http://www2.trabajo.gob.pe/servicios-en-linea-2-2> opción consulta de empresas acreditadas en el REMYPE.

- t) Copia de (i) contratos y su respectiva conformidad o (ii) constancias o (iii) certificados o (iv) cualquier otra documentación que, de manera fehaciente demuestre la experiencia del personal capacitador como factor de evaluación.

Importante

- *Corresponde a la Entidad verificar que las garantías presentadas por el postor ganador de la buena pro cumplan con los requisitos y condiciones necesarios para su aceptación y eventual ejecución; sin perjuicio de la determinación de las responsabilidades funcionales que correspondan.*
- *De conformidad con el Reglamento Consular del Perú aprobado mediante Decreto Supremo N° 076-2005-RE para que los documentos públicos y privados extendidos en el exterior tengan validez en el Perú, deben estar legalizados por los funcionarios consulares peruanos y refrendados por el Ministerio de Relaciones Exteriores del Perú, salvo que se trate de documentos públicos emitidos en países que formen parte del Convenio de la Apostilla, en cuyo caso bastará con que estos cuenten con la Apostilla de la Haya¹⁵.*
- *La Entidad no puede exigir documentación o información adicional a la consignada en el presente numeral para el perfeccionamiento del contrato.*

2.4. PERFECCIONAMIENTO DEL CONTRATO

El contrato se perfecciona con la suscripción del documento que lo contiene. Para dicho efecto el postor ganador de la buena pro, dentro del plazo previsto en el artículo 141 del Reglamento, debe presentar la documentación requerida en Mesa de Partes de la Entidad de la Municipalidad Distrital de Miguel Checa, sito en Av. Victoria Sojo - Sullana – Piura.

Importante

En el caso de contratación de obras por paquete, se debe suscribir un contrato por cada obra incluida en el paquete.

2.5. ADELANTOS¹⁶

2.5.1. ADELANTO DIRECTO

“La Entidad otorgará **Un (1)** adelanto directo por el **10%** del monto del contrato original.

El contratista debe solicitar formalmente el **adelanto** dentro de los ocho (8) días siguientes a la suscripción del contrato, adjuntando a su solicitud la garantía por adelantos¹⁷ mediante carta fianza o póliza de caución y el comprobante de pago correspondiente. La Entidad debe entregar el monto solicitado dentro de los siete (7) días contados a partir del día siguiente de recibida la solicitud del contratista.

Vencido el plazo para solicitar el adelanto no procede la solicitud.

2.5.2. ADELANTO PARA MATERIALES E INSUMOS

¹⁵ Según lo previsto en la Opinión N° 009-2016/DTN.

¹⁶ Si la Entidad ha previsto la entrega de adelantos, debe prever el procedimiento para su entrega, conforme a lo previsto en los artículos 181 y 182 del Reglamento.

¹⁷ De conformidad con el artículo 153 del Reglamento, esta garantía debe ser emitida por idéntico monto y un plazo mínimo de vigencia de tres (3) meses, renovable por un plazo idéntico hasta la amortización total del adelanto otorgado. Cuando el plazo de ejecución contractual sea menor a tres (3) meses, las garantías pueden ser emitidas con una vigencia menor, siempre que cubra la fecha prevista para la amortización total del adelanto otorgado.

“La Entidad otorgará adelantos para materiales e insumos por el **20%**¹⁸ del monto del contrato original, conforme al calendario de adquisición de materiales e insumos presentado por el contratista.

La entrega de los adelantos se realizará en un plazo de Siete (7) días calendario previos a la fecha prevista en el calendario de adquisición de materiales e insumos para cada adquisición, con la finalidad que EL CONTRATISTA pueda disponer de los materiales e insumos en la oportunidad prevista en el calendario de avance de obra valorizado. Para tal efecto, EL CONTRATISTA debe solicitar la entrega del adelanto en un plazo de Tres (3) días calendario anteriores al inicio del plazo antes mencionado, adjuntando a su solicitud la garantía por adelantos¹⁹ mediante carta fianza o póliza de caución y el comprobante de pago respectivo.

2.6. VALORIZACIONES

El periodo de valorización será mensual.

Importante

- *Cuando el periodo de valorización establecido por la Entidad sea el mensual, el plazo del pago de la valorización se regirá por lo dispuesto en el numeral 194.7 del artículo 194 del Reglamento. En cambio, si la Entidad prevé un periodo de valorización distinto al mensual, se debe establecer los plazos y procedimiento aplicables para la valorización, teniendo en consideración lo dispuesto en el numeral 194.6 del referido artículo, así como el plazo para el pago de las valorizaciones.*
- *Las valorizaciones de obra se presentan a través del módulo de ejecución contractual del SEACE. Dicha obligación aplica a los contratos de obra que deriven de procedimientos de selección para la ejecución de obras, convocados a partir de la entrada en vigencia de la Directiva N° 001-2022-OSCE/CD “Gestión de las valorizaciones de obra a través del SEACE”²⁰.*

Mediante comunicado el OSCE publica y difunde la relación de Entidades obligadas a usar la sección de valorizaciones electrónicas como medio para la gestión de las valorizaciones de obra. El primer listado de entidades obligadas se encuentra publicado en el siguiente enlace:

<https://www.gob.pe/institucion/osce/noticias/575017-comunicado-n-001-2022-osce>.

2.7. PLAZO PARA EL PAGO DEL SALDO DE LA LIQUIDACIÓN DEL CONTRATO DE OBRA

La Entidad o el contratista, según corresponda, deben efectuar el pago del monto correspondiente al saldo de la liquidación del contrato de obra, en el plazo de Sesenta (60) días calendario, computados desde el día siguiente del consentimiento de la liquidación. Para tal efecto, la parte que solicita el pago debe presentar el comprobante de pago respectivo.

¹⁸ De conformidad con el numeral 180.2 del artículo 180 del Reglamento, los adelantos para materiales e insumos, no pueden superar el veinte por ciento (20%) del monto del contrato original, y en el caso de contratos bajo la modalidad de llave en mano, en los que se haya previsto el adelanto para equipamiento y mobiliario, no pueden superar en conjunto dicho porcentaje.

¹⁹ De conformidad con el artículo 153 del Reglamento, esta garantía debe ser emitida por idéntico monto y un plazo mínimo de vigencia de tres (3) meses, renovable por un plazo idéntico hasta la amortización total del adelanto otorgado. Cuando el plazo de ejecución contractual sea menor a tres (3) meses, las garantías pueden ser emitidas con una vigencia menor, siempre que cubra la fecha prevista para la amortización total del adelanto otorgado.

²⁰ Aprobada mediante Resolución N° 002-2022-OSCE-PRE y modificada mediante Resolución N° 042-2022-OSCE/PRE, publicadas en el Diario Oficial El Peruano el 10 de enero de 2022 y 5 de marzo de 2022, respectivamente.

CAPÍTULO III REQUERIMIENTO

Importante

Es responsabilidad de la Entidad cautelar la adecuada formulación del expediente técnico, debiendo asegurar la calidad técnica y reducir la necesidad de su reformulación por errores o deficiencias técnicas que repercutan en el proceso de contratación y en la ejecución de la obra.

a) EXPEDIENTE TÉCNICO E INFORMACIÓN COMPLEMENTARIA DEL EXPEDIENTE TÉCNICO

TERMINOS DE REFERENCIA PARA EJECUCION DE OBRA

“MEJORAMIENTO DE LOS CANALES SECUNDARIOS JIBITO, PAJARO BOBO, LA ANITA, CHACRAS VIEJAS DEL SISTEMA DE RIEGO DE JIBITO, DISTRITO DE MIGUEL CHECA, PROVINCIA DE SULLANA, PIURA”. CUI N° 2199511”.

3.1.1. CONSIDERACIONES GENERALES

El expediente técnico aprobado mediante Resolución Gerencial N° 016-2021/MDMCH-GDURel, de fecha 24 de marzo de 2021, por el gobierno local de la Municipalidad Distrital de Miguel Checa, es el único documento que define las características técnicas del proyecto a partir de las cuales se ejecutará la obra. Este expediente describe de manera precisa las principales características del proyecto, incluyendo planos, especificaciones técnicas, estudios específicos realizados (como estudios de suelos y cálculos para el diseño), así como los costos (presupuesto y análisis de costos unitarios) y las cantidades de trabajo a ejecutar (metrados).

Además, el expediente técnico establece y define el plazo de ejecución de la obra, calculado en base a los rendimientos de equipos y mano de obra, considerando las diferentes partidas que conforman el presupuesto. Los precios incluidos asumen las condiciones y características de las actividades requeridas para la ejecución del trabajo, y también tienen en cuenta los efectos del clima de la zona donde se llevará a cabo la obra.

El expediente técnico contiene la siguiente información:

INDICE

1. MEMORIA DESCRIPTIVA
 - 1.1. INTRODUCCION
 - 1.2. CARACTERISTICAS GENERALES DEL ESTUDIO
 - 1.2.1. Generalidades
 - 1.2.2. Antecedentes
 - 1.2.3. Objetivos del proyecto
 - 1.2.4. Características del proyecto
 - 1.3. DESCRIPCION DEL PROYECTO
 - 1.3.1. Planteamiento del problema
 - 1.3.2. Resumen de obras proyectadas
 - 1.3.3. Partidas priorizadas
 - 1.3.4. Resumen de Presupuesto
 - 1.3.5. Plazo de Ejecución
 - 1.3.6. Financiamiento
2. ESPECIFICACIONES TÉCNICAS
 - 2.1. ESPECIFICACIONES TECNICAS Y CONCRETO DEL CANAL
 - 2.1.1. Definiciones
 - 2.1.2. Extensión de las Especificaciones
 - 2.1.3. Especificaciones y planos
 - 2.1.4. Errores u omisiones
 - 2.1.5. Condiciones extrañas o distintas
 - 2.1.6. Normas técnicas a adoptarse en la construcción
 - 2.1.7. Equipos, herramientas e implementos
 - 2.1.8. Materiales y artículos
 - 2.1.9. Personal
 - 2.1.10. Ingeniero Residente

- 2.1.11. Inspección y/o Supervisión
- 2.1.12. Cuaderno de obra
- 2.1.13. Acceso a la obra
- 2.1.14. Orden de prelación
- 2.1.15. Control de agua durante la construcción
- 2.1.16. Mantenimiento y reparación
- 2.1.17. Limpieza final de la obra
- 2.1.18. Medidas de Seguridad
- 2.1.19. Planos de post construcción
- 2.1.20. Programa de ejecución de obra
- 2.1.21. De los gastos generales
- 2.2. ALCANCES DE LAS ESPECIFICACIONES
 - 2.2.1. Obras provisionales
 - 2.2.2. Trabajos preliminares
 - 2.2.3. Canal de Concreto
 - 2.2.4. Toma laterales
 - 2.2.5. Retenciones
 - 2.2.6. Puente peatonal y vehicular
 - 2.2.7. Transiciones
 - 2.2.8. Mitigación Ambiental y Seguridad
- 2.3. ESPECIFICACIONES TECNICAS DE CONCRETO
 - 2.3.1. Concreto
 - 2.3.2. Métodos de construcción
- 3. RESUMEN DEL VALOR REFERENCIAL
- 4. ANALISIS DE PRECIOS UNITARIOS
- 5. RELACION DE INSUMOS
- 6. COSTO DE MOVILIZACION Y COSTO DE FLETE DE MATERIALES
- 7. DESAGREGADOS DE GASTOS GENERALES DE OBRA
 - 7.1. DESAGREGADO DE GASTOS GENERALES DE OBRA
 - 7.2. DESAGREGADO DE GASTOS GENERALES DE OBRA Y UTILIDAD
- 8. DESAGREGADO DE GASTOS GENERALES DE SUPERVISION DE OBRA
- 9. RESUMEN DE GASTOS DE OBRA Y SUPERVISION
- 10. RESUMEN DEL VALOR REFERENCIAL TOTAL
- 11. PRESUPUESTO ANALITICO DE OBRA
- 12. PRESUPUESTO ANALITICO DE SUPERVISION DE OBRA
- 13. PRESUPUESTO ANALITICO TOTAL
- 14. PLANTILLA DE METRADOS
 - 14.1. RESUMEN DE METRADOS
 - 14.2. SUSTENTO DE METRADOS
- 15. ESTUDIOS BASICOS
 - 15.1. ESTUDIO HIDROLOGICO
 - 15.1.1. Aspectos Generales
 - 15.1.2. Desarrollo del Estudio Hidrológico
 - 15.1.3. Conclusiones y Recomendaciones
 - 15.1.4. Anexos – Panel Fotográfico
 - 15.2. PLANTEAMIENTO Y CALCULOS HIDRAULICOS
 - 15.2.1. Localización
 - 15.2.2. Objetivos del Planteamiento y Cálculos Hidráulicos
 - 15.2.3. Planteamiento Hidráulico
 - 15.2.4. Cálculos Hidráulicos de canal y obras proyectadas
 - 15.3. ESTUDIO TOPOGRAFICO Y GEODESICO
 - 15.3.1. Características generales del estudio
 - 15.3.2. Metodología y equipo de trabajo
 - 15.3.3. Resultado del Estudio
 - 15.3.4. Conclusiones y Recomendaciones
 - 15.4. DISEÑO ESTRUCTURAL
 - 15.4.1. Características generales del diseño
 - 15.4.2. Metodología del trabajo
 - 15.4.3. Diseño estructural en canales abiertos
 - 15.4.4. Diseño estructural en obras de arte
 - 15.5. ESTUDIO GEOLOGICO Y GEOTECNICO
 - 15.5.1. Geología y Geomorfología
 - 15.5.2. Investigaciones y trabajos de campo

- 15.5.3. Ensayos de Laboratorio y Perfiles Estratigráficos
- 15.5.4. Contenido de la humedad natural y estrato de apoyo de la cimentación
- 15.6. ANALISIS DE RIESGOS Y DESASTRES
 - 15.6.1. Análisis de riesgos y desastres
 - 15.6.2. Estimación de Riesgos
 - 15.6.3. Medidas de reducción de Riesgos
 - 15.6.4. Costo de mitigación de Riesgos
 - 15.6.5. Fichas de evaluación de Riesgos
- 15.7. ESTUDIO AMBIENTAL
- 16. ANEXO I
 - 16.1. ACTAS
- 17. ANEXO II
 - 17.1. DIAGRAMAS DE FLUJO
 - 17.2. INDICADORES AMBIENTALES
 - 17.3. MATRIZ DE IMPACTOS
- 18. PLANOS DE EJECUCION DE OBRA
- 19. ACTA DE LIBRE DISPONIBILIDAD
- 20. ACTA DE COMPROMISO Y MANTENIMIENTO
- 21. ACTA DE ACEPTACION DEL PROYECTO
- 22. LICENCIAS

3.1.2. CONSIDERACIONES ESPECIFICAS

I. DENOMINACIÓN DE LA CONTRATACIÓN:

Contratación de la ejecución de la Obra denominado **"MEJORAMIENTO DE LOS CANALES SECUNDARIOS JIBITO, PAJARO BOBO, LA ANITA, CHACRAS VIEJAS DEL SISTEMA DE RIEGO DE JIBITO, DISTRITO DE MIGUEL CHECA, PROVINCIA DE SULLANA, PIURA"**

II. ENTIDAD CONVOCANTE / UNIDAD EJECUTORA

2.1. ENTIDAD CONVOCANTE

Sector	:	GOBIERNOS LOCAL
Nombre	:	MUNICIPALIDAD DISTRITAL DE MIGUEL CHECA
Teléfono	:	
Domicilio	:	AV. VICTORIA SOJO N° 485 C.P. SOJO – MIGUEL CHECA – SULLANA – PIURA

2.2. UNIDAD EJECUTORA

Código	:	301578
Nombre	:	MUNICIPALIDAD DISTRITAL DE MIGUEL CHECA

III. OBJETIVO

3.1. OBJETIVO GENERAL

El objeto de los términos de referencia es la contratación de una persona natural o jurídica debidamente inscrita en el Registro Nacional de Proveedores, en el registro de EJECUTOR DE OBRA, para que ejecute la obra denominada **"MEJORAMIENTO DE LOS CANALES SECUNDARIOS JIBITO, PAJARO BOBO, LA ANITA, CHACRAS VIEJAS DEL SISTEMA DE RIEGO DE JIBITO, DISTRITO DE MIGUEL CHECA, PROVINCIA DE SULLANA, PIURA"**.

3.2. OBJETIVO ESPECIFICO DEL PROYECTO

Incrementar los rendimientos y la producción de los cultivos de los pequeños productores de los sectores Jíbito, Pájaro Bobo, La Anita y Chacras Viejas del sistema de riego Jíbito, mediante el mejoramiento de la infraestructura de riego y la optimización en el uso y valorización del agua y de dicha infraestructura.

IV. UBICACIÓN DEL PROYECTO A SER EJECUTADA

Respecto a su ubicación, se detalla lo siguiente:

Departamento : PIURA.
Provincia : SULLANA.
Distrito : MIGUEL CHECA.
Tramo : JÍBITO, PÁJARO BOBO, LA ANITA Y CHACRAS VIEJAS.
Geográficamente : VALLE DEL CHIRA, MARGEN IZQUIERDA DEL RIO CHIRA.
Coordenadas : 4°51'27"S – 80°43'13"O – 4°51'53"S – 80°44'17"O.



Imagen 01. Ubicación del Proyecto.

V. RECURSOS Y FACILIDADES PARA PROVEER POR LA MUNICIPALIDAD DISTRITAL DE MIGUEL CHECA

La Municipalidad Distrital de Miguel Checa, a través de la Subgerencia de Obras Públicas, facilitará al postor que haya obtenido la buena pro toda la documentación relativa al proyecto (Expediente Técnico), ya sea en formato impreso o digital, así como cualquier otro documento relevante para la ejecución del proyecto

VI. COSTO TOTAL DEL PROYECTO

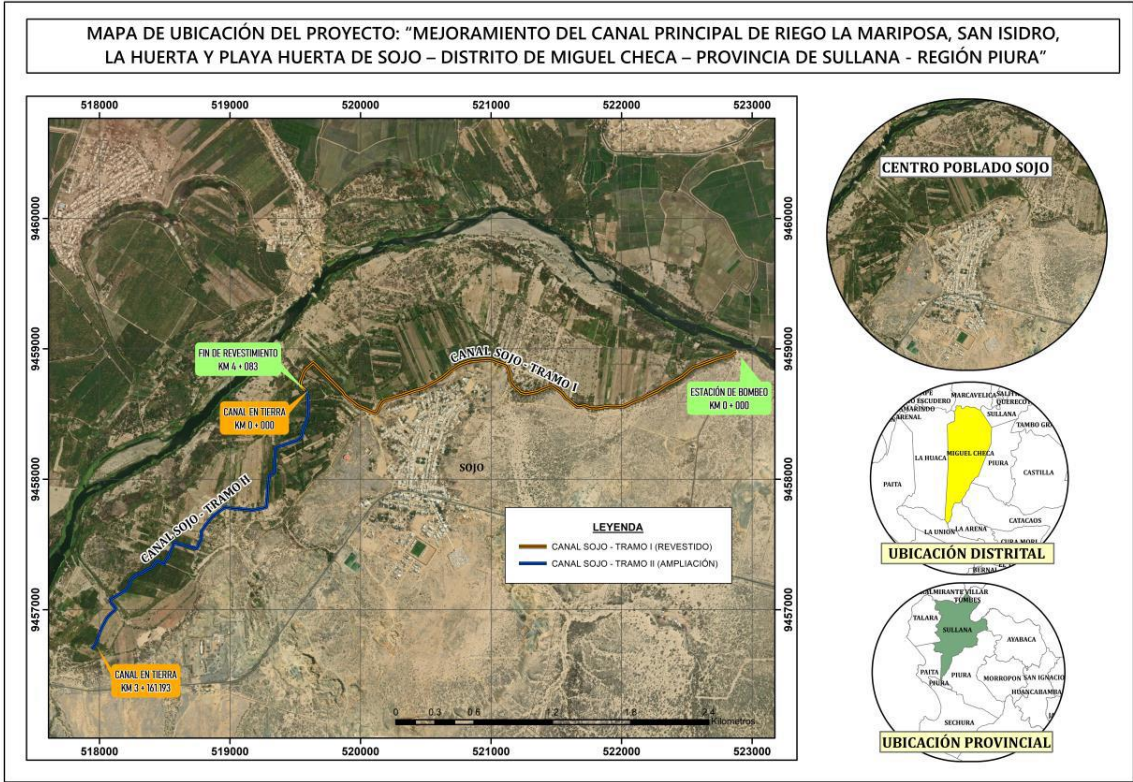
El proyecto tiene como costo total:

ITEM	DESCRIPCION	COSTO (S/)	
01	VALOR REFERENCIAL DE EJECUCION DE OBRA	S/	2'359,810.92
02	EXPEDIENTE TECNICO	S/	205,950.00
03	SUPERVISION	S/	82,600.00
04	LIQUIDACION	S/	32,250.00
COSTO TOTAL DEL PROYECTO		S/	2'680,610.92

VII. PLAZO DE EJECUCIÓN

El plazo de ejecución de la obra es de **CIENTO CINCUENTA (150) DÍAS CALENDARIO**. Este plazo se contabilizará siempre y cuando se cumplan las exigencias indicadas en el Artículo 176° del Reglamento sobre el inicio del plazo de ejecución de obra.

VIII. SISTEMA DE CONTRATACIÓN

El sistema de contratación será a **PRECIOS UNITARIOS**, donde el postor formula su oferta proponiendo un único precio global para la totalidad del proyecto, basado en el alcance del trabajo detallado en los documentos del procedimiento, las condiciones previstas en los planos y especificaciones técnicas.

IX. MODALIDAD DE EJECUCION

La modalidad de ejecución será Llave en mano.

X. FINALIDAD PÚBLICA

La finalidad pública de la obra 'Mejoramiento de los Canales Secundarios Jíbito, Pájaro Bobo, La Anita, Chacras Viejas del Sistema de Riego de Jíbito, Distrito de Miguel Checa, Provincia de Sullana, Piura' es optimizar la infraestructura de riego en estos sectores, con el objetivo de incrementar la eficiencia y eficacia del sistema de distribución de agua. Este mejoramiento busca asegurar un suministro adecuado y equitativo de agua para los cultivos, lo que permitirá aumentar los rendimientos agrícolas y la producción de los pequeños productores locales.

Asimismo, se pretende fomentar la sostenibilidad del uso de recursos hídricos, promover el desarrollo económico y social de la comunidad rural, y contribuir al bienestar general de los habitantes del distrito de Miguel Checa. La obra tiene como objetivo principal mejorar la calidad de vida de los agricultores mediante la modernización de las instalaciones de riego, reduciendo las pérdidas de agua y mejorando la gestión y utilización del recurso hídrico en una región clave para la agricultura local.

XI. VALOR REFERENCIAL

El monto referencial de inversión para la obra de infraestructura denominada **MEJORAMIENTO DE LOS CANALES SECUNDARIOS JÍBITO, PÁJARO BOBO, LA ANITA, CHACRAS VIEJAS DEL SISTEMA DE RIEGO DE JÍBITO, DISTRITO DE MIGUEL CHECA, PROVINCIA DE SULLANA, PIURA** asciende a S/ 2'359,810.92 (DOS MILLONES TRESCIENTOS CINCUENTA Y NUEVE MIL OCHOCIENTOS DIEZ CON 92/100 SOLES). Este monto ha sido elaborado considerando los metrados y los análisis de precios unitarios calculados a precios referenciales del mes de OCTUBRE de 2024, e incluye los siguientes conceptos.

Para la ejecución de la obra, se presenta la siguiente estructura de presupuesto:

DESCRIPCION	COSTO (S/)	
COSTO DIRECTO	S/	1'666,533.14
GASTOS GENERALES (10%)	S/	166,653.31
UTILIDAD (10%)	S/	166,653.31
SUB TOTAL	S/	1'999,839.76
IGV (18%)	S/	359,971.16
COSTO TOTAL EJECUCIÓN DE OBRA	S/	2'359,810.92

XII. FUENTE DE FINANCIAMIENTO

La fuente de financiamiento para la obra denominada MEJORAMIENTO DE LOS CANALES SECUNDARIOS JÍBITO, PÁJARO BOBO, LA ANITA, CHACRAS VIEJAS DEL SISTEMA DE RIEGO DE JÍBITO, DISTRITO DE MIGUEL CHECA, PROVINCIA DE SULLANA, PIURA provendrá de recursos asignados por el gobierno central. Estos recursos serán priorizados a través de instancias o sectores competentes, como el Ministerio de Agricultura y Riego (MIDAGRI), el Ministerio de Economía y Finanzas (MEF) u otras entidades correspondientes.

XIII. COORDINACIONES CON ENTIDADES PÚBLICAS Y EMPRESAS DE SERVICIO

A la firma del contrato, el Contratista está obligado a realizar las coordinaciones necesarias con las entidades públicas y las empresas de servicios correspondientes, mediante cartas y gestiones, para asegurar la correcta y oportuna ejecución de los trabajos contratados. Estas coordinaciones serán necesarias siempre que los trabajos estén sujetos a autorizaciones y aprobaciones de dichas entidades.

La obtención de los permisos necesarios (como agua, desagüe, electricidad, telefonía, etc.) será responsabilidad exclusiva del Contratista, quien deberá asumir en su totalidad los costos y gestiones asociados a dichos permisos.

XIV. SUMINISTROS DE SERVICIOS

El suministro de energía eléctrica, así como el abastecimiento de agua y el uso de desagüe necesarios para la ejecución de la obra, será de cuenta y responsabilidad del Contratista.

XIV. DAÑOS DE TERCEROS

El Contratista está obligado a asumir los costos de reparación de los daños que pueda causar a las redes de electricidad, agua, desagüe, telefonía y a otras instalaciones de terceros. La negativa del Contratista a reparar los daños causados constituirá una causal de resolución del contrato. En caso de negativa, la Municipalidad Distrital de Miguel Checa o las empresas de servicio podrán realizar las reparaciones necesarias y cobrar los costos correspondientes a partir de las valorizaciones del Contratista o de las garantías de fiel cumplimiento, según corresponda.

XV. INDEMINIZACIONES

Es obligación y responsabilidad del Contratista atender todos los juicios, reclamos, demandas o acciones que se le imputen, directa o indirectamente, a él o a su personal, debido a actividades ilícitas, daños, pérdidas, accidentes, lesiones o muertes ocurridos dentro del área de la obra o en áreas aledañas de influencia, como resultado de la ejecución de los trabajos o por negligencia.

Asimismo, el Contratista es responsable de inspeccionar los inmuebles ubicados en el perímetro de la construcción, cuyas instalaciones o cimentaciones se encuentren dentro del área de influencia de las excavaciones realizadas para el proyecto y que puedan verse afectadas en términos de estabilidad o continuidad.

El Contratista deberá realizar cualquier obra adicional necesaria para prevenir accidentes o reclamaciones por parte de los propietarios afectados.

XVI. REAJUSTE

Dado que se trata de una obra pactada en moneda nacional, las valorizaciones efectuadas a precios originales del contrato y sus ampliaciones serán ajustadas mediante la multiplicación por el coeficiente de reajuste 'K', que se obtiene aplicando las fórmulas polinómicas previstas en el expediente técnico de la obra, el cual forma parte de las bases del contrato. El coeficiente de reajuste 'K' se basa en los Índices Unificados de Precios de la Construcción publicados por el Instituto Nacional de Estadística e Informática (INEI) correspondiente al mes en que debe ser pagada la valorización.

Una vez publicados los índices correspondientes al mes en que debió efectuarse el pago, se realizarán las regularizaciones necesarias. Dado que los Índices Unificados de Precios de la Construcción se publican con un mes de retraso, los reajustes se calcularán en base al coeficiente de reajuste 'K' conocido al momento de la valorización.

Cuando se conozcan los índices definitivos a aplicar, se calculará el monto definitivo de los reajustes correspondientes. Estos reajustes se pagarán con la valorización más cercana posterior o se incluirán en la liquidación final, sin reconocimiento de intereses.

XVII. CUADERNO DE OBRA DIGITAL Y ANOTACIONES DE OCURRENCIAS

En la fecha de entrega del terreno, el Contratista debe aperturar el cuaderno de obra digital, el cual debe ser habilitado por la Entidad para cada contrato de ejecución registrado y publicado en el SEACE. Este cuaderno de obra digital debe ser utilizado exclusivamente por el Supervisor o Inspector, según corresponda, y por el Ingeniero Residente. Estos profesionales son los únicos autorizados para realizar anotaciones en el cuaderno de obra digital.

El cuaderno de obra, de acuerdo con la etapa del proyecto, sirve como medio de comunicación ordenado entre el Ingeniero Residente y el Supervisor o Inspector. Su uso se registrará por la RESOLUCIÓN N° 100-2020-OSCE/PRE y la Directiva N° 009-2020-OSCE/CD 'Lineamientos para el Uso del Cuaderno de Obra Digital'. Este cuaderno digital es una herramienta informática desarrollada y administrada por el OSCE, la cual sustituye al cuaderno de obra físico, manteniendo las características y formalidades establecidas en el artículo 191 del Reglamento.

El acceso y registro en el cuaderno de obra digital se realiza a través de Internet, ingresando a <https://www.gob.pe/osce>. En este sentido, tanto las Entidades como los Contratistas (ejecutores y supervisores) tienen la responsabilidad de contar con el equipamiento y las condiciones necesarias para asegurar una conectividad oportuna y adecuada, conforme a lo previsto en el numeral 9.3 de la Directiva.

En el cuaderno de obra digital se registran los hechos relevantes que ocurren durante la ejecución, así como las órdenes, consultas y respuestas a las consultas. El cuaderno se abre en la fecha de entrega del terreno y se cierra una vez culminado el acta de recepción o el acta de constatación física, según corresponda.

Una vez recepcionada la obra, conforme a lo dispuesto en el Artículo 208 del Reglamento, y registrado el asiento de cierre por el Inspector o Supervisor, se deshabilita automáticamente la funcionalidad de registro en el cuaderno de obra digital.

XVIII. CONSULTAS

Las consultas en el cuaderno de obra digital sirven como mecanismo para que el Ingeniero Residente comunique al Supervisor cualquier observación, discrepancia, deficiencia, omisión o solicitud de aclaración respecto a determinada información del expediente técnico. El Ingeniero Residente debe formular las consultas con total claridad, especificando el tema a discernir.

Por su parte, el Supervisor está obligado a absolver las consultas siguiendo los formatos, plazos de respuesta, alcances y atribuciones establecidos en el Artículo 193 del Reglamento, que trata sobre consultas relacionadas con ocurrencias en la obra.

XIX. OTRAS OBLIGACIONES

A. OBLIGACIONES DEL CONTRATISTA

El Contratista deberá implementar todas las acciones necesarias para cumplir con la Ley de Contrataciones del Estado y su Reglamento, así como con las leyes, resoluciones y ordenanzas municipales aplicables a la actividad. Esto incluye el cumplimiento de las normativas relacionadas con el suministro y transporte de materiales y equipos. El Contratista se compromete a cumplir y respetar estas normativas, eximiendo a la Entidad de cualquier responsabilidad frente a reclamaciones derivadas de infracciones cometidas por el Contratista.

Asimismo, el Contratista deberá cumplir con todas las obligaciones legales y reglamentarias en materia laboral, previsión social y sanitaria, impacto ambiental, higiene y seguridad en la industria de la construcción, tanto en el sitio de la actividad como en los campamentos establecidos para este contrato.

En caso de incumplimiento de estas obligaciones, y tras una reclamación debidamente justificada y aprobada, la Entidad podrá retener del Contratista el monto reclamado o solicitar la constitución de una fianza o garantía a favor de la Entidad para cubrir dicho monto, hasta resolver la reclamación.

El Contratista está obligado a cumplir con los pedidos y exigencias de la Supervisión solicitados conforme al contrato, y deberá proporcionar todas las facilidades y elementos necesarios para que el control y seguimiento se realicen de manera satisfactoria, oportuna y eficiente.

Durante la ejecución de los trabajos y actividades correspondientes a la obra, el Contratista se ajustará estrictamente a los plazos establecidos en los Calendarios Valorizados de Avance de la Actividad y de Adquisición de Materiales que forman parte del Contrato, respetando el cronograma de pagos establecido.

El Contratista no podrá iniciar la ejecución de la obra sin que se haya abierto el Cuaderno de Obra Digital. Con la apertura del Cuaderno de Obra, el Contratista se somete al seguimiento y control de la Supervisión en todo lo relacionado con la obra.

Además, el Contratista se compromete a cumplir con todos los procedimientos e instrucciones establecidos por la Entidad y la legislación vigente en relación con el Medio Ambiente y la Seguridad y Salud Ocupacional.

TIPOLOGÍA DEL IMPACTO	PRINCIPALES MEDIDAS DE MITIGACIÓN
1. Preservación del Paisaje Urbano: El proyecto deberá evitar el deterioro del área paisajística urbana tanto de la obra como de los lugares aledaños.	Es necesario analizar cuidadosamente la localización del proyecto para asegurar que no se afecten áreas de especial interés desde el punto de vista paisajístico urbano.
2. Protección de Laderas y Vegetación: El proyecto no deberá interferir con los planes de protección de laderas, taludes y otras obras destinadas al control de la erosión y el deterioro de la vegetación natural.	La localización de la obra debe ser elegida de manera que se minimicen los impactos sobre la flora y fauna local.
3. Prevención en Áreas Críticas: El proyecto no deberá estar ubicado en áreas pantanosas, ecológicamente frágiles, o en zonas con condiciones naturales peligrosas o de alto riesgo de fenómenos naturales.	Se debe seleccionar adecuadamente la localización para la implementación de la obra de infraestructura, y en casos críticos, proporcionar estructuras de protección adecuadas para asegurar la estabilidad del proyecto y su accesibilidad en cualquier situación.

4. Gestión de Residuos: Se debe garantizar una disposición adecuada de residuos sólidos y líquidos para prevenir el deterioro de la calidad de fuentes de agua superficiales y subterráneas, así como de tierras de cultivo y granjas.	Se deben proporcionar recipientes adecuados para sustancias altamente tóxicas y utilizar rellenos sanitarios autorizados para la disposición final de los residuos.
--	---

Adicionalmente, deberán tenerse en cuenta, como mínimo, las siguientes directrices:

- **Servicios Higiénicos:** Deberán proporcionarse servicios higiénicos adecuados y suficientes para todos los trabajadores en el sitio de la obra, garantizando condiciones sanitarias óptimas.
- **Gestión de Desechos:** Se deberá contar con un sistema eficaz para la eliminación de desechos y materiales peligrosos provenientes de la ejecución del proyecto, asegurando la protección de la salud humana.
- **Control de Contaminación:** Los trabajos asociados a la ejecución del proyecto deberán realizarse de manera que no generen malos olores, focos infecciosos, ni altos niveles de contaminación ambiental.
- **Conservación del Sitio:** Mantener un esquema eficiente de conservación del sitio de la obra para prevenir daños y erosiones durante la temporada de lluvias intensas. Se deben implementar medidas adecuadas para la protección del área de trabajo en condiciones climáticas adversas.
- **Salud y Seguridad:** Se deberá mantener un control médico sobre la salud de los trabajadores y supervisar las medidas de seguridad en el sitio de la obra para prevenir accidentes laborales. Los campamentos deben estar equipados con botiquines de primeros auxilios, cajas de recolección de basura y depósitos para la correcta eliminación de residuos orgánicos, tanto sólidos como líquidos. Asimismo, se deberá limpiar, consolidar y proteger las superficies del sitio de la obra, las canteras y los campamentos.
- **Demolición y Desmontaje:** Las intervenciones y obras provisionales deberán ser desmontadas y demolidas correctamente, sin dejar componentes que puedan constituir futuros peligros o fuentes de contaminación ambiental.

Con el objetivo de cumplir con las tipologías de impacto y las medidas de mitigación, el precio establecido para la partida de Mitigación de Impacto Ambiental no deberá modificarse. El CONTRATISTA se compromete a evitar o minimizar, durante la ejecución y después de la fase final de los trabajos, la generación de los siguientes impactos negativos, sin perjuicio de las obligaciones derivadas de las especificaciones técnicas y demás normas y reglamentos nacionales:

- a) **Contaminación del Suelo:** Evitar la contaminación del suelo con aceites, grasas, combustibles, pinturas u otros materiales en el lugar de la obra y en el campo, si aplica.
- b) **Contaminación del Aire:** Minimizar la contaminación del aire causada por polvo, cenizas, gases y material particulado.
- c) **Contaminación Sonora:** Reducir la contaminación sonora (ruido) en áreas urbanas y rurales, proveniente de equipos y maquinaria pesada.
- d) **Inestabilidad de Taludes:** Prevenir la inestabilidad de taludes naturales o artificiales, mediante el control de excavaciones y cortes para cimentación, canteras, etc.
- e) **Acumulación de Detritos:** Evitar la acumulación desordenada de detritos y otros materiales provenientes de los trabajos en el sitio de la obra y en el campamento.
- f) **Contaminación por Residuos Temporales:** Asegurar que cualquier residuo temporal sea debidamente dispuesto para evitar la contaminación de las áreas circundantes.
- g) **Proliferación de Vectores:** Evitar condiciones que propicien la proliferación de vectores de enfermedades transmisibles, como mosquitos en agua estancada o roedores en depósitos de basura.
- h) **Degradación Paisajista:** Minimizar la degradación paisajística causada por movimientos de tierra, cortes y otras actividades relacionadas con el proyecto.
- i) **Destrucción de Vegetación:** Prevenir la destrucción de vegetación natural fuera del área de construcción, evitando el depósito de materiales y el acceso al lugar de la obra que afecte la vegetación circundante.

Respecto a la documentación relacionada con el proyecto, el Contratista se compromete irrevocablemente a mantener la confidencialidad de la misma y a no disponer ni hacer uso de ella para fines distintos a los intereses de la Entidad, ni siquiera después de la terminación del proyecto.

El Contratista está obligado a entregar a la Entidad, de acuerdo con lo establecido en el Artículo 211 del Reglamento, conjuntamente con la liquidación del proyecto, los planos post construcción y la minuta de declaratoria de fábrica o memoria descriptiva valorizada.

El proyecto deberá ser ejecutado por profesionales con título profesional a nombre de la nación, inscritos en el colegio profesional respectivo y con certificado de habilitación vigente, de acuerdo a su especialidad. El Contratista se compromete a ejecutar la obra con el plantel propuesto y ofertado durante el proceso de licitación.

Letreros Informativos (Cartel de Obra)

El Contratista deberá proveer, montar y mantener letreros informativos de acuerdo con el modelo que entregará la ENTIDAD. El letrero que se colocará será el especificado en el presupuesto contratado.

En el letrero, deberá destacarse claramente que la obra es financiada con los recursos mencionados en el Contrato, detallando estos recursos de manera precisa.

El Contratista está obligado a instalar el letrero de obra dentro de los siete (07) días siguientes a la emisión de la orden de iniciación de los trabajos. Además, deberá anexar un plano que detalle la señalización y ubicación de los letreros informativos.

Seguridad e Higiene Ocupacional

El Contratista debe cumplir con las Normas Legales de seguridad e higiene ocupacional para proteger la integridad física de los trabajadores. Es legalmente responsable de asegurar la provisión adecuada y la protección contra accidentes y enfermedades ocupacionales.

Además, el Contratista debe proporcionar a sus trabajadores el equipo de protección personal necesario (como uniformes, mascarillas y otros implementos indispensables adecuados para la labor que desempeñarán), conforme a lo establecido en la Ley N° 23407 y el Decreto Supremo N° 042-F.

Seguros aplicables

- ESSALUD-SCTR (mensual).
- CONFOVICER (mensual).
- SENCICO (mensual) y otros que está dentro del contrato.

Pruebas y Certificado de Calidad

El costo de las pruebas y controles, así como los análisis de control de calidad de materiales y ejecución de trabajos, serán de exclusiva responsabilidad del Contratista. Estas pruebas deberán realizarse en laboratorios externos acreditados, que pueden ser universidades o instituciones debidamente certificadas para tal fin.

El tipo y calidad de las pruebas serán especificados en el expediente técnico y/o en el Reglamento Nacional de Edificaciones y normas conexas. Además, se podrán incluir aquellas pruebas que el inspector o supervisor consideren necesarias para asegurar la calidad y eficiencia de la obra.

El Contratista está obligado a presentar ante la MUNICIPALIDAD contratante los certificados de calidad expedidos por los organismos competentes para los materiales e insumos empleados en la construcción. Los materiales e insumos nacionales deben contar con una certificación de calidad expedida por laboratorios que demuestre el cumplimiento de la Norma Técnica Nacional INDECOPI vigente, o su equivalente extranjera autorizada por INDECOPI.

El Contratista no podrá proceder de una partida a otra de la obra sin contar con la respectiva conformidad de los resultados de los ensayos por parte del supervisor o inspector.

Recepción de Obra

La recepción de la obra se llevará a cabo de conformidad con las disposiciones establecidas en el Artículo 208 del Reglamento, titulado 'Recepción de la Obra y Plazos'. Este artículo detalla el proceso y los requisitos para la recepción oficial de la obra, asegurando que se cumplan todas las normativas y condiciones estipuladas.

Liquidación de Contrato de Obra

El procedimiento para la liquidación del contrato de obra deberá ajustarse a lo estipulado en el Artículo 209 del Reglamento, titulado 'Liquidación del Contrato de Obra y Efectos'. Este artículo detalla el proceso específico y los efectos relacionados con la liquidación del contrato, asegurando que se cumplan todas las normativas y condiciones aplicables.

B. OBLIGACIONES DE LA ENTIDAD

Facilidades Logísticas y de Materiales: La Entidad proporcionará las facilidades logísticas y materiales necesarios para el desempeño efectivo de las funciones y la prestación del servicio por parte del Contratista.

Colaboración y Pago: La Entidad está obligada a colaborar de manera activa para asegurar la correcta ejecución de la obra por parte del Contratista y a realizar el pago oportuno del monto pactado en el contrato.

Entrega del Expediente Técnico: La Entidad deberá entregar un ejemplar del expediente técnico al Contratista y brindar las facilidades logísticas y materiales necesarios para el desempeño adecuado de sus funciones.

Contratación de Supervisor: La Entidad contratará los servicios de un supervisor del proyecto, quien será responsable del control y monitoreo de la ejecución de la obra.

Apoyo en el Trabajo: La Entidad apoyará en los trabajos que se requieran para la correcta ejecución del proyecto.

Coordinaciones Institucionales: La Entidad facilitará las gestiones y coordinaciones institucionales necesarias para el desarrollo adecuado del proyecto.

XX. REGIMEN DE NOTIFICACIONES

Medios de Comunicación: La Municipalidad Distrital de Miguel Checa utilizará medios electrónicos, como fax y/o correo electrónico, para la comunicación con el Contratista. Los números telefónicos y direcciones electrónicas indicados por el Contratista serán los utilizados para estas notificaciones.

Notificación y Domicilio Fiscal: Una vez realizada la transmisión por fax o correo electrónico, no será obligatorio efectuar la notificación en el domicilio fiscal del Contratista. No obstante, en caso de que se realice, esta no invalidará la notificación efectuada por los medios electrónicos previamente, computándose los plazos a partir de la primera notificación realizada, independientemente del medio.

Responsabilidad del Contratista: El Contratista es responsable de mantener activos y en funcionamiento el fax y la dirección electrónica proporcionados en el contrato. De acuerdo con el artículo 40 del Código Civil, el cambio de domicilio físico, fax, o dirección electrónica solo será opuesto a la Municipalidad Distrital de Miguel Checa si ha sido informado de manera indubitable.

Prueba de Notificación: El reporte de transmisión o la impresión del correo electrónico enviado-recibido servirán como prueba de la efectividad y oportunidad de la notificación para todos los efectos legales y contractuales. La notificación de decisiones administrativas en el domicilio físico no es obligatoria, pero si se realiza, no invalidará la notificación previamente efectuada por los medios electrónicos. Los plazos se computarán a partir de la primera notificación realizada, sea por cualquier modalidad.

Notificaciones Notariales: En caso de ser necesaria una notificación notarial, el Contratista deberá fijar domicilio en la zona urbana de la ciudad de Sullana.

Correo Electrónico de Notificaciones: El correo electrónico para las notificaciones al Contratista por parte de la Entidad será: munimiguelcheca@munimiguelcheca.gob.pe.

XXI. RESPONSABILIDAD DEL CONTRATISTA

Conformidad y Vicios Ocultos: La aceptación y conformidad de la ejecución de la obra por parte de la Entidad no limita ni extingue el derecho de la Entidad a presentar reclamos posteriores por defectos o vicios ocultos en la obra.

Responsabilidad por Vicios Ocultos: De acuerdo con el Artículo 40° de la Ley de Contrataciones del Estado, aprobada por la Ley N° 30225, el Contratista es responsable por la calidad de la obra y por los vicios ocultos durante un período no menor a siete (07) años, contados a partir de la fecha de conformidad de la recepción total o parcial de la obra, según corresponda.

Obtención de Licencias y Permisos: El Contratista será responsable de obtener todas las licencias, autorizaciones, permisos, servidumbres y demás requisitos necesarios para la correcta ejecución de la obra.

XXII. ADELANTOS

► ADELANTO DIRECTO

“La Entidad otorgará **Un (1)** adelanto directo por el **10%** del monto del contrato original.

El contratista debe solicitar formalmente el **adelanto** dentro de los ocho (8) días siguientes a la suscripción del contrato, adjuntando a su solicitud la garantía por adelantos²¹ mediante carta fianza o póliza de caución y el comprobante de pago correspondiente. La Entidad debe entregar el monto solicitado dentro de los siete (7) días contados a partir del día siguiente de recibida la solicitud del contratista.

Vencido el plazo para solicitar el adelanto no procede la solicitud.

► **ADELANTO PARA MATERIALES, INSUMOS, EQUIPAMIENTO Y MOBILIARIO**

“La Entidad otorgará adelantos para materiales e insumos por el **20%** ²² del monto del contrato original, conforme al calendario de adquisición de materiales e insumos presentado por el contratista.

La entrega de los adelantos se realizará en un plazo de Siete (7) días calendario previos a la fecha prevista en el calendario de adquisición de materiales e insumos para cada adquisición, con la finalidad que EL CONTRATISTA pueda disponer de los materiales e insumos en la oportunidad prevista en el calendario de avance de obra valorizado. Para tal efecto, EL CONTRATISTA debe solicitar la entrega del adelanto en un plazo de Tres (3) días calendario anteriores al inicio del plazo antes mencionado, adjuntando a su solicitud la garantía por adelantos²³ mediante carta fianza o póliza de caución y el comprobante de pago respectivo.

XXIII. FORMA DE PAGO

La forma de pago será en función al avance físico de las valorizaciones mensuales de la obra.

XXIV. VALORIZACIONES Y METRADOS

El pago por la ejecución de la obra será según el porcentaje de avance físico de ejecución de obra, la cual será valorizada en forma mensual, hasta la culminación de la misma. La Sub Gerencia de Obras Públicas, a través del SUPERVISOR y/o INSPECTOR, verificará dicha valorización y otorgará la conformidad a los pagos de las valorizaciones, para la cual, como requisito mínimo, el CONTRATISTA deberá presentar en su informe la estructura del informe de valorización según la presente documentación, para la presentación de valorizaciones aprobadas por la Municipalidad Distrital de Miguel Checa, considerando los siguientes puntos.

- A. Las valorizaciones de avance de obra tienen carácter de pagos a cuenta y serán elaboradas por el CONTRATISTA y presentadas el último día de cada periodo mensual al SUPERVISOR y/o INSPECTOR de Obra sobre la base de los Metrados realmente ejecutados en dicho periodo. Asimismo, en caso de ser valorización parcial (no contemple un mes completo), la presentación deberá ser el último día del periodo parcial al SUPERVISOR y/o INSPECTOR de Obra.
- B. El plazo máximo de aprobación por el SUPERVISOR y/o INSPECTOR de Obra de las valorizaciones y su remisión a la Entidad para periodos mensuales es de cinco (5) días calendarios, contados a partir del primer día hábil del mes siguiente al de la valorización respectiva, y para periodos parciales es de cinco (5) días calendarios, contados a partir del día siguiente de que el contratista presenta la valorización.
- C. Las valorizaciones serán canceladas por la ENTIDAD, hasta el último día del mes siguiente a la valorización respectiva, debiendo haber presentado las valorizaciones en 02 originales y 01 copia.

Para el pago de las valorizaciones, el Contratista deberá presentar el expediente de valorización mensual al Supervisor o Inspector, el cual deberá contener la siguiente documentación:

N°	DESCRIPCIÓN
1	HOJA DE FORMULARIO ÚNICO DE TRÁMITE. (FUT de mesa de partes).
2	CARTA DEL REPRESENTANTE Y/O SUPERVISOR Y/O INSPECTOR DE OBRA A LA ENTIDAD.
3	INFORME DEL SUPERVISOR APROBANDO LA VALORIZACIÓN (Incluir conclusiones y/o recomendaciones).

²¹ De conformidad con el artículo 153 del Reglamento, esta garantía debe ser emitida por idéntico monto y un plazo mínimo de vigencia de tres (3) meses, renovable por un plazo idéntico hasta la amortización total del adelanto otorgado. Cuando el plazo de ejecución contractual sea menor a tres (3) meses, las garantías pueden ser emitidas con una vigencia menor, siempre que cubra la fecha prevista para la amortización total del adelanto otorgado.

²² De conformidad con el numeral 180.2 del artículo 180 del Reglamento, los adelantos para materiales e insumos, no pueden superar el veinte por ciento (20%) del monto del contrato original, y en el caso de contratos bajo la modalidad de llave en mano, en los que se haya previsto el adelanto para equipamiento y mobiliario, no pueden superar en conjunto dicho porcentaje.

²³ De conformidad con el artículo 153 del Reglamento, esta garantía debe ser emitida por idéntico monto y un plazo mínimo de vigencia de tres (3) meses, renovable por un plazo idéntico hasta la amortización total del adelanto otorgado. Cuando el plazo de ejecución contractual sea menor a tres (3) meses, las garantías pueden ser emitidas con una vigencia menor, siempre que cubra la fecha prevista para la amortización total del adelanto otorgado.

4	CARTA Y/O INFORME DEL REPRESENTANTE AL SUPERVISOR PARA SU REVISIÓN DE LA VALORIZACIÓN (Original o fedateado).
5	CARATULA.
6	ÍNDICE.
7	FICHA TÉCNICA DE OBRA.
8	MEMORIA DESCRIPTIVA VALORIZADA (Incluir conclusiones y/o recomendaciones).
9	PRESUPUESTO DE OBRA.
10	RESUMEN DE METRADOS Y PLANILLA DE METRADOS EJECUTADOS. (Asignados al periodo de valorización).
11	HOJA RESUMEN DE VALORIZACIÓN DE OBRA Y VALORIZACIÓN DE OBRA.
12	DETALLE DE CANCELACIÓN AL CONTRATISTA.
13	CONTROL GENERAL DE AVANCE (CURVA S). (Detallando porcentajes, montos y el avance acumulado de obra).
14	PANEL FOTOGRÁFICO (Con descripción y ubicación si se requiere).
15	IMPRESIÓN DEL CUADERNO DE OBRA DIGITAL.
16	COPIA FEDATEADA DE ENSAYOS DE LABORATORIO.
17	CRONOGRAMA PROGRAMADO VALORIZADO DE OBRA.
18	FACTURA ORIGINAL. (en caso el presupuesto sea 02 rubros diferentes serian 02 facturas, verificar su contrato).
19	ANEXOS:
	✓ Presupuesto.
	✓ Panel fotográfico.
	- Copia de Acta de Entrega de Terreno (Incluir en el Informe por primera vez).
	- Copia de Acta de Inicio de Ejecución (Incluir en el Informe por primera vez).
	- Copia de Resolución de Expediente Técnico (Incluir en el Informe por primera vez).
	- Copia de Resoluciones fedateadas (De ser el caso).
	- Copia de Contrato de ejecución.
	- Copia de Carta Fianza vigente.
	- Código de cuenta interbancaria CCI.
	- DNI del Residente de Obra.
	- Copia de certificado de habilidad del Residente y especialistas.
	- Cuadro de amortizaciones de adelantos.
	- Informe de especialistas. (visado y/o firmado por el profesional).
	- Planillas y Pagos de seguros correspondientes al periodo valorizado.
	- Pagos de ESSALUD y AFP del mes anterior valorizado.
	- Pago de CONAFOVICER, SENCICO del periodo anterior valorizado.
	- Otros.

NOTA:

- SEPARADORES EN HOJAS DE COLOR DISTINTO AL BLANCO Y CON EL ÍTEM CORRESPONDIENTE.
- FOLIADO DESDE LA ULTIMA HOJA A LA PRIMERA.
- CONTEMPLAR EL ORDEN DE TODA LA VALORIZACIÓN.
- FIRMA DEL RESIDENTE, SUPERVISOR Y DEL REPRESENTANTE DE LA EMPRESA CONTRATISTA EN TODAS LAS HOJAS DE LA VALORIZACION.
- SE DEBERA INGRESAR 2 ORIGINALES Y 1 COPIA DE LA VALORIZACION, INCLUYENDO 1 CD POR CADA JUEGO DE LA VALORIZACIÓN PRESENTADO.

XXV. CONFORMIDAD DEL PROYECTO

- La conformidad de la Obra será otorgada por el responsable de Gerencia de Infraestructura lo cual previamente se deberá contar con la opinion favorable de la Sub Gerencia Obras Publicas de dichas valorizaciones mensuales que serán antes revisadas y aprobado por el Supervisor de la obra rigiéndose a los parámetros técnicos para tal fin.
- El contratista deberá alcanzar a solicitud del supervisor y/o la Sub Gerencia de Obras Públicas los informes técnicos de los especialistas que forman parte de la propuesta técnica
- Los informes y valorizaciones serán presentados en dos (02) originales y una (01) copias estarán acompañados por un CD con el archivo digital.
- De encontrar observaciones por parte del Area Usuaría se comunicará al contratista y/o Supervisor a fin de que se subsane las observaciones que hubiere.
- De existir conformidad por el área usuaria, la Gerencia de Infraestructura emitirá el respectivo informe de evaluación y conformidad a la Gerencia de Administración para que se efectos trámites administrativos para dar cumplimiento al contrato vigente.

XXVI. SUPERVISION O INSPECTOR DE LA EJECUCIÓN DEL PROYECTO

La MUNICIPALIDAD controlará los trabajos efectuados por el contratista a través del Supervisor o Inspector, quien será responsable de velar directa y permanente por la correcta ejecución de la obra y del cumplimiento del contrato.

El supervisor o Inspector es el responsable de exigir el cumplimiento de la aplicación de la gestión de calidad en la ejecución de la obra con el fin de asegurar el cumplimiento del nivel de calidad definido en el proyecto.

El supervisor o Inspector tendrá autoridad suficiente para ordenar el retiro de cualquier sub contratista o trabajador por incapacidad o incorrecciones que a su juicio perjudique la buena marcha de la obra, suspender los trabajos rechazar u ordenar el retiro de los materiales o equipos por la mala calidad o cuando no cumplan las especificaciones técnicas para asegurar la calidad de la obra y resolverá las interrogantes que puedan presentarse durante su ejecución.

El supervisor o Inspector tienen la facultad para ordenar el retiro de la obra del personal del contratista que de manera comprobada cause desorden, fomite indisciplina en la obra o desacate sus indicaciones, dando cuenta a la MUNICIPALIDAD.

El supervisor o Inspector verificará que el personal designado por el contratista para la capacitación a los beneficiarios, sean especialistas en el tema debidamente acreditados para tal fin.

XXVII. DE LA RECEPCION

Conforme el Artículo 208. Recepción de la Obra y plazos del Reglamento, en la fecha de la culminación de la obra, el residente anota tal hecho en el cuaderno de obras y solicita la recepción de la misma. El inspector o supervisor, en un plazo no mayor de cinco (5) días posteriores a la anotación señalada, corrobora el fiel cumplimiento de lo establecido en los planos, especificaciones técnicas y calidad, de encontrarlo conforme anota en el cuaderno de obra y emite el certificado de conformidad técnica, que detalla las metas del proyecto y precisa que la obra cumple lo establecido en el expediente técnico de obra y las modificaciones aprobadas por la Entidad, remitiéndolo a esta dentro de dicho plazo. De no constatar la culminación de la obra anota en el cuaderno de obra dicha circunstancia y comunica a la Entidad, en el mismo plazo.

Dentro de los cinco (5) días hábiles siguientes a la recepción del certificado de conformidad técnica, la Entidad designa un comité de recepción. El comité está integrado, cuando menos, por un representante de la Entidad, necesariamente ingeniero o arquitecto, según corresponda a la naturaleza de los trabajos.

Culminada la verificación, y de no existir observaciones, se procede a la recepción de la obra, y se considera concluida en la fecha anotada por el contratista en el cuaderno de obra. El Acta de Recepción es suscrita por los miembros del comité, el supervisor o inspector y el contratista. De existir observaciones, estas se consignan en un Acta o Pliego de Observaciones y no se recibe la obra.

El contratista dispone de un décimo (1/10) del plazo de ejecución vigente de la obra o cuarenta y cinco (45) días, el que resulte menor para subsanar las observaciones, plazo que se computa a partir de la fecha de suscripción del Acta o Pliego. Las prestaciones que se ejecuten en dicho periodo como consecuencia de observaciones no dan derecho al pago de ningún concepto a favor del contratista, supervisor o inspector ni a la aplicación de penalidad alguna. Realizadas las prestaciones para el levantamiento de las observaciones, el contratista solicita nuevamente la recepción de la obra mediante anotación en el cuaderno de obra, lo cual es verificado por el inspector o supervisor e informado a la Entidad, según corresponda, en el plazo de tres (3) días siguientes de la anotación.

El comité de recepción junto con el contratista se constituye en la obra dentro de los siete (7) días siguientes de recibido el informe del inspector o supervisor. La comprobación que realiza se sujeta a verificar la subsanación de las observaciones formuladas en el Pliego, no pudiendo formular nuevas observaciones. De haberse subsanado las observaciones a conformidad del comité de recepción, se suscribe el Acta de Recepción de Obra. Está permitida la recepción parcial de secciones terminadas de las obras, cuando ello se hubiera previsto expresamente en las bases, en el contrato o las partes expresamente lo convengan.

La recepción parcial no exime al contratista del cumplimiento del plazo de ejecución; en caso contrario, se le aplican las penalidades correspondientes.

XXVIII. DE LA SUB CONTRATACION

Está PROHIBIDO la subcontratación.

XXIX. LIQUIDACION DE OBRA

Conforme el Artículo 209. Liquidación del Contrato de Obra del Reglamento, el contratista presenta la liquidación debidamente sustentada con la documentación y cálculos detallados, dentro de un plazo de sesenta (60) días o

el equivalente a un décimo (1/10) del plazo vigente de ejecución de la obra, el que resulte mayor, contado desde el día siguiente de la recepción de la obra. Dentro del plazo de sesenta (60) días de recibida la liquidación formulada por el contratista la Entidad se pronuncia con cálculos detallados, ya sea aprobando, observando, o elaborando otra, notificando al contratista para que este se pronuncie dentro de los quince (15) días siguientes. La liquidación queda consentida o aprobada, según corresponda, cuando, practicada por una las partes, no es observada por la otra dentro del plazo establecido.

Cuando una de las partes observe la liquidación presentada por la otra, esta debe pronunciar dentro de los quince (15) días de haber recibido la observación; de no hacerlo, se considera aprobada o consentida, según corresponda, la liquidación con las observaciones formuladas.

En el caso que una de las partes no acoja las observaciones formuladas por la otra, aquella manifestarlo por escrito dentro del plazo previsto en el párrafo anterior.

En tal supuesto, una de las partes no acoja las observaciones formuladas, la parte que no acoge las observaciones solicita, dentro del plazo previsto en la Ley, el sometimiento de esta controversia a conciliación y/o arbitraje, vencido el plazo se considera consentida o aprobada, según corresponda, la liquidación con las observaciones formuladas. 209.7. Toda discrepancia respecto a la liquidación, incluso las controversias relativas a su consentimiento o al incumplimiento de los pagos que resulten de la misma, se resuelve según las disposiciones previstas para la solución de controversias establecidas en la Ley y en el Reglamento, sin perjuicio del cobro de la parte no controvertida.

La liquidación de obra contratada bajo cualquier sistema de contratación se practica con los precios unitarios, gastos generales y utilidad ofertados y, de ser el caso, los aprobados durante la ejecución del contrato.

No se procede a la liquidación mientras existan controversias pendientes de resolver.

El contratista debe presentar como mínimo la siguiente documentación en su Liquidación Obra:

N°	INDICE GENERAL LIQUIDACIÓN DE OBRA
1	INFORME TÉCNICO DE LIQUIDACIÓN FINAL DE OBRA (Elaborado por el residente de obra)
2	MEMORIA DESCRIPTIVA VALORIZADA
3	RESUMEN FINAL DE LIQUIDACIÓN DEL CONTRATO DE OBRA
4	FICHA TÉCNICA DE IDENTIFICACIÓN DE OBRA
5	COSTO FINAL DE OBRA
6	RESUMEN DE CUENTAS
7	RESUMEN DE SALDOS
8	RESUMEN DE PAGOS AL CONTRATISTA
9	CÁLCULO DE LA MULTA O PENALIDAD POR RETRASO (de ser el caso)
10	MAYORES GASTOS GENERALES, ACREDITADOS Y APROBADOS (de ser el caso)
11	COPIAS DE COMPROBANTES DE PAGO (Certificado o fedateados por la entidad)
12	COPIAS FACTURAS TRAMITADAS (Certificadas o fedateadas por Entidad)
13	RESUMEN DE LAS VALORIZACIONES RECALCULADAS
14	CÁLCULO DE REAJUSTES DE PRECIOS POR FÓRMULA POLINÓMICA
	* Reintegros (y su resumen detallado)
	* Deducciones (de ser el caso)
	* Amortizaciones (de ser el caso)
15	CÁLCULO DEL COEFICIENTE DE REAJUSTE "K" POR FÓRMULA POLINÓMICA
16	PRESUPUESTO DE OBRA
	* Presupuesto Principal (Contrato)
	* Presupuesto Adicional (De ser el caso)
	* Presupuesto Deductivo (De ser el caso)
17	FÓRMULA POLINÓMICA DEL EXPEDIENTE TÉCNICO APROBADO
	* Del Presupuesto Principal
	* Presupuesto Adicional (De ser el caso)
18	INDICES UNIFICADOS DE PRECIOS (Normas Legales publicado en Diario Peruano)
19	CRONOGRAMAS VALORIZADOS DE EJECUCIÓN DE OBRA
	* AL INICIO DE OBRA
	* AL FINAL DE OBRA REALMENTE EJECUTADO
	* ANEXAR TODOS LOS CRONOGRAMAS PRESENTADOS A LA ENTIDAD DURANTE LA EJECUCIÓN DE OBRA
	* DE ADICIONALES DE OBRA (De ser el caso)
	* DE ADQUISICIÓN DE MATERIALES POR ADELANTO OTORGADO (De ser el Caso)
20	RESUMEN DE VALORIZACIONES TRAMITADAS Y/O PAGADAS
21	METRADOS EJECUTADOS Y METRADOS PROGRAMADOS
22	GRÁFICO DEL RESUMEN DE AVANCE FÍSICO-FINANCIERO PROGRAMADO & EJECUTADO (CURVA S)

23	CERTIFICADOS DE PRUEBAS Y ENSAYOS DE CONTROL DE CALIDAD (Originales)
24	CUADERNO DE OBRA (Folios Originales)
25	ACTAS EMITIDAS POR LA ENTIDAD
	*Acta Entrega de Terreno (Copia Fedateada)
	* Acta de Inicio de Ejecución de Obra (Copia Fedateada)
	* Acta con Pliegos de Observaciones (Copia Fedateada)
	* Acta de Recepción de Obra (Copia Fedateada)
	* Acta de Equipamiento firmado por el Residente y director (Solo para RCC)
26	RESOLUCIONES EMITIDAS POR LA ENTIDAD
	* Resolución de Aprobación y/o Actualización del Expediente Técnico
	* Resolución de Designación de Comité de Recepción de Obra
	* Resolución de Ampliación de Plazo, Adicional y Deducciones de Obra (De ser el Caso)
27	PANEL FOTOGRÁFICO (Detallado desde el inicio y término de obra, donde se visualicen la ejecución de partidas y las pruebas de ensayos de control de calidad)
28	PLANOS DE REPLANTEO (Firmados por el Supervisor, residente y representante Legal)
29	COPIA DE VALORIZACIONES TRAMITADAS, INCLUYE LOS INFORMES DEL RESIDENTE Y SUPERVISOR
30	EXPEDIENTES DE CONTROL CONCURRENTES Y/O VISITAS SUMULTANEAS, Y SUS LEVANTAMIENTO DE OBSERVACIONES (DE SER EL CASO)
31	BASES INTEGRADAS DEL PROCESO DE SELECCIÓN
32	PROCEDIMIENTO DEL PROCESO DE SELECCIÓN
33	ACTA DE OTORGAMIENTO DE BUENA PRO
34	CONTRATO DE EJECUCIÓN DE OBRA (Fedateado por la entidad)
35	ADENDAS AL CONTRATO (De ser el Caso)
36	CONTRATO PRIVADO DEL CONSORCIO (De ser el Caso)
37	ADENDAS AL CONTRATO DEL CONSORCIO (De ser el Caso)
38	CONSTANCIA DE REGISTRO NACIONAL DE PROVEEDORES - RNP
39	CONSTANCIA DE CAPACIDAD DE LIBRE CONTRATACIÓN CON EL ESTADO
40	COPIA DE LA CARTA FIANZA VIGENTE (De ser el Caso)
41	DECLARACIÓN JURADA DE ACOGIMIENTO A LA RETENCIÓN DEL 10% (De ser el Caso)
42	CERTIFICADO DE NO ADEUDO - APOORTE AL SENSICO
43	CERTIFICADO DE NO ADEUDO - APOORTE AL CONAFOVICER
44	DECLARACIÓN SIMPLE DE NO ADEUDOS (PLANTEL TÉCNICO A CARGO, ETC) Y/O OTRAS RESPONSABILIDADES
45	COPIA DE BOLETAS POR PAGOS A SUNAT, ESSALUD (ONP), SENSICO, CONAFOVICER, SCTRY OTROS SEGÚN LAS BASES INTEGRADAS
46	EXPEDIENTES
	Expediente del adicional de obra y/o deductivo (De ser el caso) - (todos sus actuados)
47	INFORME DE SUSTENTO DE MAYORES METRADOS (De ser el caso)- (todos sus actuados)
48	INFORME DEL SUPERVISOR PARA LA SOLICITUD DE RECEPCIÓN DE OBRA
49	DE LOS EXPEDIENTES ADMINISTRATIVOS DE CONSULTAS DE OBRA (De ser el caso) - (todos los actuados)-Art. N°193
50	EVALUACIÓN DEL EXPEDIENTE TPECNICO - (Todos los actuados) - Art.197
51	EXPEDIENTE TÉCNICO VISADO POR EL PROYECTISTA Y APROBADO POR LA ENTIDAD

NOTA:

- EMITIR A LA ENTIDAD CON PREVIA REVISION, VERIFICACION Y CONFORMIDAD DE LA LIQUIDACIÓN POR PARTE DE LA SUPERVISOR DE OBRA.
- FIRMA DEL RESIDENTE, SUPERVISOR Y DEL REPRESENTANTE DE LA EMPRESA CONTRATISTA EN TODAS LAS HOJAS DE LA LIQUIDACIÓN.
- SEPARADORES EN HOJAS DE COLOR DISTINTO AL BLANCO Y CON EL ÍTEM CORRESPONDIENTE.
- FOLIADO DESDE LA ULTIMA HOJA A LA PRIMERA.
- CONTEMPLAR EL ORDEN DE TODA LA LIQUIDACIÓN.
- SE DEBERA INGRESAR 2 ORIGINALES DE LA LIQUIDACIÓN, INCLUYENDO 1 CD POR CADA JUEGO DE LA LIQUIDACIÓN PRESENTADA.

XXX. GARANTIAS

Como requisito indispensable para perfeccionar el contrato, el postor ganador debe entregar a la Entidad la garantía de fiel cumplimiento (Carta Fianza o Póliza de Caución) por una suma equivalente al diez por ciento (10%) del monto del contrato original. Esta se mantiene vigente hasta el consentimiento de la liquidación final.

En caso se haya practicado la liquidación final y se determine un saldo a favor del contratista y este someta a controversia la cuantía de ese saldo a favor, la entidad devuelve la garantía de fiel cumplimiento. Precizando asimismo que cuando habiéndose practicado la liquidación final y exista una controversia sobre el saldo a favor de la entidad menor al monto de la garantía de fiel cumplimiento, esta se devuelve, siempre que el contratista entregue una garantía por una suma equivalente al monto que la entidad determinó en su liquidación. La última garantía se mantiene vigente hasta el consentimiento de la liquidación final.

XXXI. RESOLUCION DEL CONTRATO

La Entidad puede resolver el contrato, de conformidad con el Artículo 36. Resolución de los contratos de la Ley.

Cualquiera de las partes puede resolver el contrato, por caso fortuito o fuerza mayor imposibilite de manera definitiva la continuación del contrato. por incumplimiento de obligaciones conforme lo establecido en el reglamento, o por hecho sobreviniente perfeccionamiento del contrato que no sea imputable a alguna de las partes

Cuando se resuelva el contrato por causas imputables a alguna de las partes, se debe resarcir danos y perjuicios ocasionados. No corresponde el pago de danos y perjuicios en los casos corrupción de funcionarios o servidores propiciada por parte del contratista, de conformidad a establecido en el Artículo 11. Impedimento de la presente Ley.

XXXII. GESTION DE RIESGOS

Dentro del Expediente Técnico, se adjunta los formatos de Gestión de Riesgos de acuerdo con los formatos del Organismo Supervisor de las Contrataciones del Estado - OSCE.

XXXIII. LIBRE DISPONIBILIDAD DEL TERRENO

Dentro del Expediente Técnico, se encuentra adjunto el documento de Libre Disponibilidad del Terreno.

XXXIV. ESPECIFICACIONES TECNICAS DE CONSTRUCCION DEL PROYECTO

Las especificaciones técnicas son las que están contenidas en el Expediente Técnico de la Obra aprobado por la Entidad. estas especificaciones técnicas detallarán la naturaleza de los materiales a utilizar, procedimientos constructivos, aprobaciones, controles de calidad, modalidad de pago, entre otras; que servirán para cumplir con la correcta ejecución de la obra.

XXXV. PRUEBAS Y CERTIFICADOS DE CALIDAD

El costo de pruebas y controles de calidad, de materiales y ejecución de trabajos, será por cuenta exclusiva del Contratista, las cuales se efectuaron en laboratorios externos y/o de Universidades y/o de instituciones, debidamente constituidos y que cuenten con equipos calibrados por empresas registrados en INACAL

El tipo y cantidad de la Pruebas y Análisis están indicados en el Expediente Técnico, de conformidad al Reglamento Nacional de Edificaciones y otras normas conexas, así como aquellas que el supervisor considere necesarias, para alcanzar una obra en calidad y eficiencia requerida el Contratista está obligado a presentar ante LA MUNICIPALIDAD, Los certificados de calidad expedidos por los organismos competentes. de los materiales e insumos empleados en la construcción de la obra, teniendo en cuenta la siguiente consideración; Materiales e insumos Nacionales, Certificación de Calidad expedida por laboratorio dando cuenta de la Norma Técnica Nacional INDECOPI vigente o su análoga extranjera autorizada por INDECOPI, en el caso de Materiales e insumos importados.

Durante la ejecución de la obra, el contratista realizará las pruebas y ensayos necesarios de trabajos realizados, de conformidad a lo dispuesto en las normas técnicas nacionales, las mismas que serán comparadas con los resultados de los ensayos obtenidos por el supervisor de obra se admitirán pruebas realizadas en forma conjunta tampoco cuando el contratista y el supervisor contraten un mismo laboratorio.

El contratista no podrá pasar de una partida a otra de la obra, mientras no se cuente con la conformidad de los resultados de los ensayos por parte del Supervisor.

XXXVI. ADICIONALES Y REDUCCIONES

Conforme el Artículo 205. Prestaciones adicionales de obras menores o iguales al quince por ciento (15%) del Reglamento, solo procede la ejecución de prestaciones adicionales de obra cuando previamente se cuente con la certificación de crédito presupuestario o previsión presupuestal, según las reglas previstas en la normatividad del Sistema Nacional de Presupuesto Público y con la resolución del Titular de la Entidad o del servidor del siguiente nivel de decisión a quien se hubiera delegado esta atribución y en los casos en que sus montos, restándole los presupuestos deductivos vinculados, no excedan el quince por ciento (15%) del monto del contrato original.

En caso contrario, las prestaciones adicionales de obras cuyos montos, restándole los presupuestos deductivos vinculados, superen el quince por ciento (15%) del monto del contrato original, luego de ser aprobadas por el

Titular de la Entidad, requieren previamente, para su ejecución y pago, la autorización expresa de la Contraloría General de la República. La determinación del referido porcentaje incluye los montos acumulados de los mayores metrados, en contratos a precios unitarios, de acuerdo al Artículo 206. Prestaciones adicionales de obras mayores al quince por ciento (15%) del Reglamento.

XXXVII. MEDIDAS DE CONTROL

A. ÁREAS QUE SUPERVISAN

SUB GERENCIA DE OBRAS PUBLICAS, de la Municipalidad Distrital de Miguel Checa.

B. ÁREAS QUE COORDINARÁN ÚNICAMENTE CON EL CONTRATISTA

SUB GERENCIA DE OBRAS PUBLICAS, de la Municipalidad Distrital de Miguel Checa.

C. ÁREA QUE BRINDARÁ LA CONFORMIDAD

La encargada de dar la conformidad al pago de la valorización mensual recae en la SUB GERENCIA DE OBRAS PUBLICAS, de la Municipalidad Distrital de Miguel Checa.

XXXVIII. DECLARATORIA DE VIABILIDAD O APROBACION DE LA FICHA

Se detalla a continuación:

NOMBRE DE LA OBRA	:	MEJORAMIENTO DE LOS CANALES SECUNDARIOS JÍBITO, PÁJARO BOBO, LA ANITA, CHACRAS VIEJAS DEL SISTEMA DE RIEGO DE JÍBITO, DISTRITO DE MIGUEL CHECA, PROVINCIA DE SULLANA, PIURA.
CÓDIGO DE LA OBRA	:	2199511
NIVEL DE LOS ESTUDIOS DE PRE INVERSIÓN	:	ESTUDIO DE PREINVERSIÓN A NIVEL DE FICHA DE REGISTRO - BANCO DE PROYECTOS (Formato N°07-A)
FECHA DE DECLARACIÓN DE VIABILIDAD	:	24 DE MARZO DEL 2021
EXPEDIENTE TÉCNICO APROBADO MEDIANTE	:	RESOLUCIÓN GERENCIAL N° 016-2021/MDMCH-GDUEel
FECHA DE APROBACIÓN	:	24 DE MARZO DEL 2021

XIV. MARCO NORMATIVO

- Ley N°27972 – Ley Orgánica de Municipalidades.
- Ley N° 31953 – Ley de Presupuesto del Sector Publico para el Año Fiscal 2024.
- Ley N° 31954 – Ley de Equilibrio Financiero del Presupuesto del Sector Público para el Año Fiscal 2024.
- Ley N° 31955 – Ley de Endeudamiento del Sector Público para el Año Fiscal 2024.
- Decreto Supremo N° 082-2019-EF, que aprueba el Texto Único Ordenado de la Ley N° 30225 Ley de Contrataciones del Estado.
- Decreto Supremo N° 344-2018-EF, que aprueba el Reglamento de la Ley N°30225 – Ley de Contrataciones del Estado, y sus modificatorias.
- Decreto Supremo N° 004-2019-JUS que Aprueba el TUO de la Ley N° 27444 – Ley del Procedimiento Administrativo General.
- Texto Único Ordenado de la Ley N° 27806, Ley de Transparencia y de Acceso a la Información Pública, aprobado por Decreto Supremo N° 043-2003-PCM.
- Ley N° 29973 - Ley General de la Persona con Discapacidad.
- Texto Único Ordenado de la Ley de Promoción de la Competitividad, Formalización y Desarrollo de la Micro y Pequeña Empresa y del Acceso al Empleo Decente, Ley MYPE, aprobado por Decreto Supremo N° 007- 2008-TR.
- Código Civil.
- Directivas y Opiniones del OSCE.
- Cualquier otra disposición legal vigente que permita desarrollar el objeto de la convocatoria, que no contravenga lo regulado por la Ley de Contrataciones del Estado.

3.1.2. CONSIDERACIONES ESPECÍFICAS

I. DEL EQUIPAMIENTO

El equipamiento estratégico requerido para la ejecución de la obra es el siguiente:

ITEM	DESCRIPCION	UND	CANTIDAD
1	TEODOLITO	und	1
2	MIRA Y JALONES	und	1
3	NIVEL TOPOGRAFICO CON TRIPODE	und	1
4	REGLA GRADUADA	und	1
5	COMPACTADORA VIBRATORIA TIPO PLANCHA 7 HP	und	1
6	RODILLO LISO VIBR 70-100 HP 7-9 ton	und	1
7	CARGADOR SOBRE LLANTAS DE 160-195 HP 3.5 yd3	und	1
8	EXCAVADORA SOBRE ORUGA 130-165 HP	und	1
9	CAMION VOLQUETE DE 10 m3	und	1
10	CAMION CISTERNA 3,000 GL	und	1
11	CAMION CISTERNA 4 X 2 (AGUA) 178-210 HP 3000 gl	und	1
12	VIBRADOR PARA CONCRETO 1.5 PLG 4 HP	und	1
13	MEZCLADORA AUTOHORMIGONERA 2.5TT	und	1
14	MEZCLADORA DE CONCRETO TROMPO 8 HP 9 p3	und	1

Cabe mencionar que únicamente procederá que los potenciales postores oferten equipamientos con iguales o mayores características en aquellos casos cuando dichas características hayan sido determinadas con un valor único; mientras que, en los casos que el equipamiento tenga rangos (ejemplo, límites respecto a la potencia o capacidad de carga), no resultaría razonable ofertar equipos con características fuera de los intervalos de dichos rangos.

Acreditación:

De conformidad con el numeral 49.3 del artículo 49 y el literal e) del numeral 139.1 del artículo 139 del Reglamento este requisito de calificación: Equipamiento estratégico, se acredita para la suscripción del contrato.

II. DEL PLANTEL PROFESIONAL CLAVE

La formación académica y experiencia del plantel profesional clave es:

PLANTEL PROFESIONAL CLAVE		
CARGO	PROFESIÓN	EXPERIENCIA
INGENIERO RESIDENTE DE OBRA (Véase Nota 01)	Ingeniero Civil (Véase Nota 05)	36 meses como Residente y/o jefe y/o supervisor y/o inspector y/o jefe de supervisión y/o residente principal y/o director residente y/o jefe residente y/o jefe residente principal y/o ingeniero residente y/o supervisor principal de obra, en obras similares; que se computara desde la colegiatura. Tendrá un porcentaje de participación del 100% durante la ejecución de obra. (Véase Nota 06)
INGENIERO ESPECIALISTA EN MECANICAS DE SUELOS (Véase Nota 02)	Ingeniero Civil (Véase Nota 05)	12 meses como Especialista y/o ingeniero y/o residente y/o inspector y/o supervisor y/o jefe y/o asistente o responsable de: mecánica de suelos y/o suelos, en obras en general; que se computara desde la colegiatura. Tendrá un porcentaje de participación del 100% durante la ejecución de obra. (Véase Nota 06)
INGENIERO ESPECIALISTA EN MEDIO AMBIENTE (Véase Nota 03)	Ingeniero Civil o Ingeniero Ambiental o Ingeniero de Gestión Ambiental o Ingeniero Ambiental y de Recursos Ambientales o Ingeniero de Recursos Naturales y Energía Renovable o Ingeniero de Recursos Renovables o Ingeniero Ambiental y de Recursos Naturales (Véase Nota 05)	18 meses como Especialista y/o ingeniero y/o supervisor y/o jefe y/o responsable y/o residente ambiental y/o ambientalista en: Mitigación ambiental o ambientalista o monitoreo y mitigación ambiental o impacto ambiental o medio ambiente, en obras en general; que se computara desde la colegiatura. Tendrá un porcentaje de participación del 100% durante la ejecución de obra. (Véase Nota 06)

INGENIERO ESPECIALISTA EN SEGURIDAD DE OBRA (Véase Nota 04)	Ingeniero Civil o Ingeniero de Higiene y Seguridad Industrial o Ingeniero Industrial o Ingeniero de Seguridad y Salud en el Trabajo (Véase Nota 05)	24 meses como Especialista y/o ingeniero y/o supervisor y/o jefe y/o responsable y/o residente en: seguridad y salud ocupacional o seguridad e higiene ocupacional o seguridad de obra o seguridad en el trabajo o salud ocupacional o implementación de planes de seguridad e higiene ocupacional o en prevención de riesgos laborales. en obras en general; que se computara desde la colegiatura. Tendrá un porcentaje de participación del 100% durante la ejecución de obra. (Véase Nota 06)
--	--	--

Cabe resaltar que:

- **No son parte del plantel profesional clave** para la ejecución de la obra, aquel personal que realiza actividades operativas o administrativas, tales como el maestro de obra, guardián, vigilante, almacenero, peón, chofer, conserje, secretaria u otros; ni tampoco el topógrafo, administrador de obra, ni los asistentes del personal clave.
- Cabe precisar que las calificaciones y experiencia del **plantel profesional clave deben incluirse como requisito de calificación** en los literales A.2 y A.3 del presente Capítulo.
- Los profesionales que formen parte del plantel profesional deben ser **solo aquellos incluidos en el desgagado del análisis de gastos generales** del expediente técnico, que sean estrictamente necesarios para la ejecución de la obra teniendo en consideración la naturaleza, complejidad y envergadura de la obra a ejecutar, así como el plazo de ejecución previsto, cautelando que no constituya un obstáculo que perjudique la competencia de postores.
- El residente de la obra debe cumplir con las calificaciones y la experiencia mínima establecida en el artículo 179 del Reglamento. En ese sentido, el residente de la obra debe ser un profesional colegiado, habilitado y especializado, el cual puede ser ingeniero o arquitecto, según corresponda a la naturaleza de los trabajos, con no menos de dos (2) años de experiencia en la especialidad, en función de la naturaleza, envergadura y complejidad de la obra.
- Las **calificaciones del plantel profesional** que se pueden requerir son el grado académico de bachiller o título profesional, según corresponda. Por consiguiente, no se puede exigir que el plantel profesional cuente con otros grados académicos (maestro o doctor), otros títulos (por ejemplo, de especialidad) y/o capacitaciones adicionales (diplomados, cursos u otros).
Al establecer la profesión del plantel, se debe requerir profesionales de diversas carreras o de manera general a un profesional de cualquier carrera, salvo que por mandato normativo o por el tipo de competencias y conocimientos requeridos, la actividad a desarrollar solo pueda ser ejecutada por un profesional de determinada carrera.
- El **tiempo de experiencia** que se exija a los profesionales, debe ser razonable, acorde con la relevancia de sus funciones en la ejecución de la obra, congruente con el periodo en el cual dicho personal ejecutará las actividades para las que se le requiere y los honorarios establecidos en el expediente técnico, debiendo verificarse la existencia en el mercado de profesionales en capacidad de cumplir con tales exigencias. Asimismo, no puede restringirse la antigüedad de los trabajos que puede acreditar el personal, prevista en las bases estándar, que no puede ser mayor a veinticinco (25) años anteriores a la fecha de la presentación de ofertas.
Solo se puede establecer el cómputo de la experiencia desde la colegiatura, cuando la normativa de determinada profesión establezca que la función que desempeñará el profesional requiere de la habilitación en el colegio profesional.
Asimismo, no se debe exigir experiencia en la especialidad u obras similares al objeto de la convocatoria a aquellos profesionales cuya función no requiere experiencia específica en un tipo de obra, bastando que tengan experiencia en obras en general, tales como los profesionales de costos, presupuestos y valorizaciones, seguridad y salud en el trabajo, gestión de riesgos, coordinación o administración del contrato, topógrafo, entre otros.
En ningún caso corresponde exigir al plantel profesional, simultáneamente, experiencia en obras en general y en obras similares o en la especialidad, ni tampoco exigir acreditar experiencia en más de un cargo.
- No se debe exigir un tiempo determinado de colegiatura o de ejercicio profesional, pues lo relevante es la experiencia efectiva con la que cuenta el profesional, y no el mero transcurso del tiempo desde su colegiatura.
- La colegiatura y habilitación de los profesionales debe requerirse para el inicio de su participación efectiva en la ejecución de la obra, tanto para los profesionales titulados en el Perú como para los titulados en el extranjero.

Nota 01: Los requisitos de este profesional del personal clave se sustentan en los siguientes documentos normativos: Ley N° 30225, Ley de Contrataciones del Estado y su Reglamento; Ley N° 16053, Ley que autoriza a los colegios de Arquitectos del Perú y al colegio de Ingenieros del Perú para supervisar a los profesionales de Arquitectura e Ingeniería de la República; Ley N° 28858, Ley que complementa la Ley N° 16053, Ley que autoriza

a los Colegios de Arquitectos del Perú y al Colegio de Ingenieros del Perú para supervisar a los profesionales de arquitectura e ingeniería de la República y su reglamento; y la Norma Técnica CE.010 Pavimentos Urbanos del Reglamento Nacional de Edificaciones – RNE.

Nota 02: Los requisitos de este profesional del personal clave se sustentan en los siguientes documentos normativos: Norma GE.030 Calidad en la construcción del Reglamento Nacional de Edificaciones – RNE; Ley N° 30225, Ley de Contrataciones del Estado y su Reglamento; Ley N° 16053, Ley que autoriza a los colegios de Arquitectos del Perú y al colegio de Ingenieros del Perú para supervisar a los profesionales de Arquitectura e Ingeniería de la República; Ley N° 28858, Ley que complementa la Ley N° 16053, Ley que autoriza a los Colegios de Arquitectos del Perú y al Colegio de Ingenieros del Perú para supervisar a los profesionales de arquitectura e ingeniería de la República y su Reglamento; Norma Técnica Peruana - NTP 712.201:2018 CALIDAD EN LA CONSTRUCCIÓN. Lineamientos para la aplicación de la NTP-ISO 9001:2015 en el Sector Construcción.

Nota 03: Los requisitos de este profesional del personal clave se sustentan en los siguientes documentos normativos: Ley N° 28245, Ley Marco del Sistema Nacional de Gestión Ambiental; Ley N° 30225, Ley de Contrataciones del Estado y su Reglamento; Ley N° 16053, Ley que autoriza a los colegios de Arquitectos del Perú y al colegio de Ingenieros del Perú para supervisar a los profesionales de Arquitectura e Ingeniería de la República; Ley N° 28858, Ley que complementa la Ley N° 16053, Ley que autoriza a los Colegios de Arquitectos del Perú y al Colegio de Ingenieros del Perú para supervisar a los profesionales de arquitectura e ingeniería de la República y su Reglamento; Ley N° 27446, Ley del Sistema Nacional de Evaluación de Impacto Ambiental.

Nota 04: Los requisitos de este profesional del personal clave se sustentan en los siguientes documentos normativos: Ley N° 29783 Ley de Seguridad y Salud en el Trabajo y su Reglamento; Decreto Supremo N° 005-2017-TR, Decreto Supremo que aprueba el Plan Nacional de Seguridad y Salud en el Trabajo 2017-2021; Ley N° 28806, Ley General de Inspección del Trabajo y su Reglamento; Resolución Suprema N° 021-83- TR, Normas Básicas de Seguridad e Higiene en Obras de Edificación; Norma G.050 Seguridad durante la Construcción del Reglamento Nacional de Edificaciones – RNE; Ley N° 30225, Ley de Contrataciones del Estado y su Reglamento; Ley N° 16053, Ley que autoriza a los colegios de Arquitectos del Perú y al colegio de Ingenieros del Perú para supervisar a los profesionales de Arquitectura e Ingeniería de la República; Ley N° 28858, Ley que complementa la Ley N° 16053, Ley que autoriza a los Colegios de Arquitectos del Perú y al Colegio de Ingenieros del Perú para supervisar a los profesionales de arquitectura e ingeniería de la República y su Reglamento.

Nota 05: Documentos para la acreditación de formación académica: Se verificará en el portal web de la Superintendencia Nacional de Educación Superior Universitaria - SUNEDU a través del siguiente link: <https://enlinea.sunedu.gob.pe/> De no encontrarse inscrito, presentar la copia del diploma respectivo. La colegiatura y habilitación se requerirá para el inicio de su participación efectiva en la ejecución de la prestación.

Acreditación:

De conformidad con el numeral 49.3 del artículo 49 y el literal e) del numeral 139.1 del artículo 139 del Reglamento este requisito de calificación se acredita para la suscripción del contrato.

Nota 06: Documentos para la acreditación de la experiencia: (i) Copia simple de contratos y su respectiva conformidad o (ii) constancias o (iii) certificados o (iv) cualquier otra documentación que, de manera fehaciente demuestre la experiencia del personal clave propuesto. La Entidad debe valorar de manera integral los documentos presentados para acreditar dicha experiencia, se debe validar la experiencia si las actividades que realizó el profesional corresponden con la función propia del cargo o puesto requerido, desarrollados en el sector público o privado.

Acreditación:

De conformidad con el numeral 49.3 del artículo 49 y el literal e) del numeral 139.1 del artículo 139 del Reglamento este requisito de calificación se acredita para la suscripción del contrato.

Se considerará obras iguales y/o similares a: Mejoramiento de canales y/o sistemas de riegos.

III. DE LA EXPERIENCIA EN LA ESPECIALIDAD DEL EJECUTOR DE OBRA

MONTO FACTURADO ACUMULADO	CANTIDAD MÁXIMA DE CONTRATACIONES	ANTIGÜEDAD DE LA PRESTACIÓN	ACREDITACIÓN DE EXPERIENCIA
---------------------------------	---	-----------------------------------	-----------------------------

UNA (1) VEZ EL VALOR REFERENCIAL de la contratación o del ítem, en la ejecución de obras iguales y/o similares. (Véase Nota 07)	Veinte (20)	Durante los diez (10) años anteriores a la fecha de la presentación de ofertas que se computarán desde la suscripción del acta de recepción de obra.	Se acreditará con copia simple de: (i) contratos y sus respectivas actas de recepción de obra; (ii) contratos y sus respectivas resoluciones de liquidación; o (iii) contratos y sus respectivas constancias de prestación o cualquier otra documentación de la cual se desprenda fehacientemente que la obra fue concluida, así como el monto total que implicó su ejecución.
---	-------------	--	--

Nota 07: Experiencia en obras similares a: Mejoramiento y/o Rehabilitación de Canales y/o Servicios de Agua en Canales.

(*) Para la acreditación de la experiencia del postor, no será exigible la presentación de algún documento distinto a los allí expresamente indicados, de conformidad al Acuerdo de Sala Plena N° 002-2023-TCE, que constituye precedente de observancia obligatoria.

IV. DEL PLANTEL PROFESIONAL NO CLAVE

PLANTEL PROFESIONA NO CLAVE		
CARGO	PROFESIÓN	EXPERIENCIA
MAESTRO DE OBRA	Título de profesional técnico en construcción civil o certificación ocupacional técnico como maestro de obra a nombre de la nación	24 meses de experiencia acumulada como maestro de obra en la ejecución de obras en general, que se computará desde la obtención del grado requerido. Tendrá un porcentaje de participación del 100% durante la ejecución de obra
GUARDIAN	Estudios secundarios, técnicos o universitarios	24 meses de experiencia acumulada como como guardián y/o vigilante en la ejecución de obras en general, que se computará desde la obtención del grado requerido. Tendrá un porcentaje de participación del 100% durante la ejecución de obra

Acreditación:

Al integrar y formar parte dichos profesionales en la estructura de los gastos generales variables que conforman el presupuesto de obra, se acreditará antes del inicio de ejecución de la obra, mediante la presentación de carta compromiso con firma legalizada del plantel propuesto, consignando sus nombres y apellidos completos, experiencia y formación académica, así como su compromiso de participar durante toda la ejecución de la obra, de acuerdo a su índice de participación, adjuntando los siguientes documentos: Copia de los diplomas que sustente la formación académica requerida del plantel profesional y copia de (i) contratos y su respectiva conformidad o (ii) constancias o (iii) certificados o (iv) cualquier otra documentación que, de manera fehaciente demuestre la experiencia del personal requerido; caso contrario será aplicada la penalidad respectiva (Penalidad N° 2). Pronunciamiento N° 075-2021/OSCE-DGR.

V. CONDICIONES DEL CONSORCIO

De conformidad con el numeral 49.5 del artículo 49 del Reglamento, en el caso de consorcio, solo se considera la experiencia de aquellos integrantes que ejecutan conjuntamente el objeto del contrato. Asimismo, el área usuaria puede establecer: i) un número máximo de consorciados en función a la naturaleza de la prestación, ii) un porcentaje mínimo de participación de cada consorciado, y/o iii) que el integrante del consorcio que acredite mayor experiencia cumpla con un determinado porcentaje de participación, así como el porcentaje equivalente a las obligaciones a las que se compromete:

- 1) El número máximo de consorciados es de 02 Integrantes.
- 2) El porcentaje mínimo de participación de cada consorciado es de DIEZ POR CIENTO (10%).
- 3) El porcentaje mínimo de participación en la ejecución del contrato, para el integrante del consorcio que acredite mayor experiencia, es de OCHENTA POR CIENTO (80%).

VI. PENALIDAD POR MORA EN LA EJECUCIÓN DE LA PRESTACIÓN

En caso de retraso de injustificado del contratista en la ejecución de las prestaciones objeto del contrato, la Entidad aplicará automáticamente una penalidad por mora por cada día de atraso. La penalidad se aplica automáticamente y se calcula de acuerdo con la siguiente fórmula:

$$\text{Penalidad diaria} = \frac{0.10 \times \text{monto vigente}}{F \times \text{plazo vigente en días}}$$

Dónde:

F=0.15 para los plazos mayores a sesenta (60) días

Tanto el monto como el plazo se refieren, según corresponda, al contrato o ítem que debió ejecutarse o, en caso que estos involucraran obligaciones de ejecución periódica, a la prestación parcial que fuera materia de retraso. Para efectos del cálculo de la penalidad diaria se considera el monto del contrato vigente.

VII. DE LAS OTRAS PENALIDADES

Las penalidades tienen por finalidad disuadir el incumplimiento de una prestación y sancionar dicho incumplimiento. Para tal fin se han identificado diversos hechos realizables y se ha diseñado la forma para determinar el monto de la penalidad, guardando criterios de proporcionalidad y congruencia con la gravedad del incumplimiento.

De acuerdo con el artículo 163. Otras penalidades del Reglamento, se pueden establecer otras penalidades, distintas al retraso o mora, las cuales deben ser objetivas, razonables, congruentes y proporcionales con el objeto de la contratación.

Según lo previsto en los artículos 190. Obligación del contratista de ejecutar el contrato con el personal acreditado y 191. Cuaderno de Obra del Reglamento, en este tipo de penalidades se deben incluir las siguientes:

OTRAS PENALIDADES			
N°	SUPUESTOS DE APLICACIÓN DE PENALIDAD	FORMA DE CÁLCULO	PROCEDIMIENTO
A	PERSONAL CLAVE Y EQUIPAMIENTO ESTRATEGICO		
01	SUSTITUCIÓN DE PERSONAL CLAVE En caso culmine la relación contractual entre el Contratista y el personal ofertado y la Entidad no haya aprobado la sustitución del personal por no cumplir con las experiencias y calificaciones del profesional a ser reemplazado y/o en caso de incumplimiento del Artículo 190. Obligación del contratista de ejecutar el contrato con el personal acreditado del Reglamento.	1.00 UIT por cada día de ausencia del personal en obra.	Según informe de la Sub Gerencia de Obras Publicas
02	PERMANENCIA DEL INGENIERO RESIDENTE DE OBRA Por ausencia del Ingeniero Residente de Obra, durante la ejecución de la obra.	0.50 UIT por cada día de ausencia no justificada.	Según informe de la Sub Gerencia de Obras Publicas
03	PERMANENCIA DEL PERSONAL CLAVE En caso el Contratista incumpla con su obligación de ejecutar la prestación con el personal acreditado o debidamente sustituido.	0.50 UIT por cada día de ausencia del personal en la obra.	Según informe de la Sub Gerencia de Obras Publicas
04	EQUIPAMIENTO ESTRATEGICO Cuando el Contratista no cuente con los equipos mínimos exigidos en Expediente Técnico conforme a su propuesta técnica, o que los tenga incompletos para la ejecución de la prestación.	0.10 UIT por día.	Según informe de la Sub Gerencia de Obras Publicas
B.	OBLIGACIONES E IMPEDIMENTOS DEL CONTRATISTA		
05	COLOCACIÓN DE CARTEL DE OBRA Cuando el Contratista no coloque el cartel de obra dentro de los cinco (05) días calendario contabilizados a partir de la Suscripción del Acta de Entrega de Terreno. Cabe resaltar que hay obligación de mantener el cartel de obra durante la ejecución de la obra (evidencias fotográficas el buen estado del cartel de obra), se penalizará de la misma forma cuando no se mantenga en el tiempo establecido.	0.10 UIT por cada día.	Según informe de la Sub Gerencia de Obras Publicas
06	SUBCONTRATACIONES Se aplicará una penalidad por SUBCONTRATAR parte de la ejecución de determinadas prestaciones del contrato a su cargo sin la autorización escrita de la Entidad y/o incumplimiento al Artículo 147. Subcontrataciones del Reglamento.	0.20 UIT por cada caso detectado.	Según informe de la Sub Gerencia de Obras Publicas
07	ANOTACION DE CUADERNO DE OBRA	0.10 UIT por ocurrencia.	Según informe de la Sub Gerencia de

	Cuando el Contratista no cumpla a través de su Residente de Obra a registrar en el CUADERNO DE OBRA DIGITAL, toda la información que corresponda anotar en el cuaderno de obra, según lo previsto en la Ley y su Reglamento, y conforme lo dispone la Directiva N° 009-2020-OSCE/CD.		Obras Publicas
08	CULMINACION DE OBRA Por no solicitar al Ingeniero Supervisor y/o Inspector el culminado de la Obra conforme lo dispone el Artículo 208. Recepción de la Obra y plazos del Reglamento.	0.20 UIT por ocurrencia.	Según informe de la Sub Gerencia de Obras Publicas
C. CRONOGRAMA DE OBRA			
09	CRONOGRAMA DE AVANCE DE OBRA Por no presentar al Ingeniero Supervisor y/o Inspector el Programa de Ejecución de Obra (CPM), el cual presenta la ruta crítica y el calendario de avance de obra valorizado, calendario de adquisición de materiales, calendario de utilización de equipo, en caso la naturaleza de la contratación lo requiera, dentro del plazo de siete (07) días calendario de fijada la fecha de inicio de obra y/o incumplimiento el Artículo 176. Inicio del Plazo de Ejecución de Obra del Reglamento.	0.10 UIT por cada día de atraso.	Según informe de la Sub Gerencia de Obras Publicas
10	ACTUALIZACIÓN DEL PROGRAMA DE EJECUCIÓN DE OBRA Cuando ha pedido del Ingeniero Supervisor y/o Inspector, el Contratista NO presente a la Supervisión en un plazo máximo de siete (07) días calendario, la actualización del Programa de Ejecución de Obra (CPM) y de los calendarios de avance de obra valorizado, calendario de adquisición de materiales, calendario de utilización de equipo, en caso la naturaleza de la contratación lo requiera, de manera que estos reflejen adecuadamente la situación del avance de las obras y lo necesario para su culminación en el plazo contractual y/o incumplimiento el Artículo 202. Actualización del Programa de Ejecución de Obra del Reglamento.	0.10 UIT por cada día de atraso.	Según informe de la Sub Gerencia de Obras Publicas
11	CRONOGRAMA ACELERADO DE OBRA Por no presentar la reprogramación de sus trabajos cuando el Supervisor lo requiera como consecuencia del atraso en el cumplimiento del cronograma vigente en cumplimiento del Artículo 203. Demoras injustificadas en la ejecución de la Obra del Reglamento.	0.10 UIT por cada día de atraso.	Según informe de la Sub Gerencia de Obras Publicas
D. CONTROL DE CALIDAD			
12	CONTROL DE CALIDAD DE MATERIALES Cuando el Contratista emplee materiales que no cumplan los requisitos de las especificaciones técnicas. El Contratista deberá retirar dicho material y reemplazarlo por otro que cumpla con las especificaciones técnicas, siendo dicho reemplazo sin costo alguno para la Entidad.	0.20 UIT por cada caso detectado.	Según informe de la Sub Gerencia de Obras Publicas
13	ENSAYOS DE CONTROL DE CALIDAD Cuando el Contratista no presenta las pruebas o ensayos oportunamente para verificar la calidad del concreto y/o materiales dentro de los trabajos ejecutados.	0.20 UIT por cada incumplimiento.	Según informe de la Sub Gerencia de Obras Publicas
E. SEGURIDAD Y SALUD EN EL TRABAJO			
14	EQUIPOS DE PROTECCION PERSONAL Cuando el Contratista no cumpla con dotar a su personal de los implementos o equipos básicos de protección personal, o la no utilización de estos por parte de su personal, en la ejecución de la obra, conforme a lo establecido en la norma G.050 del Reglamento Nacional de edificaciones, Plan de Seguridad en el Trabajo y Matriz IPERC aprobado previo al inicio de ejecución de obra de acuerdo a lo estipulado en el Decreto supremo N°011-2019-TR.	0.20 UIT por cada día.	Según informe de la Sub Gerencia de Obras Publicas
15	SEÑALIZACION, SEGURIDAD Y SALUD EN EL TRABAJO Cuando el Contratista no cumple con implementar las medidas de seguridad como capacitaciones, dispositivos de seguridad en la obra, tanto peatonal como vehicular, (plan de seguridad, plan de manejo ambiental, mapa de señalización de riesgo, mapa de evacuación, plan de emergencia), o incumplimiento de las normas de seguridad y salud en el trabajo y otros en la obra, que se encuentren detallados en el Expediente Técnico.	0.10 UIT por incumplimiento.	Según informe de la Sub Gerencia de Obras Publicas
16	ACCIDENTES DE TRABAJO Cuando el Contratista no reporta los accidentes de trabajo de acuerdo a lo estipulado en el Reglamento de la Ley N° 29783, Ley de Seguridad y Salud en el Trabajo	0.10 UIT por incumplimiento.	Según informe de la Sub Gerencia de Obras Publicas
F. MEDIO AMBIENTE			
17	PLAN DE MITIGACIÓN DE IMPACTO AMBIENTAL	0.10 UIT por día.	Según informe de la Sub Gerencia de

	Cuando el Contratista no cumpla con entregar a la supervisión el plan de mitigación impacto ambiental contabilizando desde la fecha de inicio de plazo contractual en un plazo de cinco (05) días calendario.		Obras Publicas
G	INFORMES DE CONTROL DE OBRA		
18	REVISION DEL EXPEDIENTE TECNICO Cuando el Contratista no cumpla con entregar el informe de Revisión del expediente Técnico a la Supervisión dentro de los quince (15) días calendarios del inicio del plazo de ejecución en cumplimiento al Artículo 177. Revisión del expediente técnico de obra del Reglamento.	0.10 UIT por día.	Según informe de la Sub Gerencia de Obras Publicas
19	PRESENTACION DE VALORIZACIONES En caso el Contratista no cumpla con los plazos dispuestos para la presentación de las valorizaciones en el Artículo 194. Valorizaciones y metrados del Reglamento y/o cuando el plazo otorgado para la presentación de levantamiento de observaciones a la valorización.	0.10 UIT por cada día de retraso en la presentación de la valorización a la Entidad.	Según informe de la Sub Gerencia de Obras Publicas
20	VALORIZACION A LA ENTIDAD En caso el Contratista presenta la valorizacion a la Entidad y no a la Consultoría de la Supervisión de Obra según lo estipulado en el Artículo 194. Valorizaciones y metrados del Reglamento.	0.10 UIT por ocurrencia.	Según informe de la Sub Gerencia de Obras Publicas
21	SOBREVALORIZACIONES En caso el Contratista presenta valorizaciones de obra y/o metrados no ejecutados (sobre – valorizaciones) y pagos en exceso, valorizaciones adelantadas u otros actos que ocasionen pagos indebidos o no encuadrados en las disposiciones vigentes, sin perjuicio de las acciones legales que pudieran corresponder.	0.20 UIT por ocurrencia.	Según informe de la Sub Gerencia de Obras Publicas
22	PRESENTACION DE LIQUIDACION DE OBRA Cuando el Contratista incumpla en la presentación del informe final (liquidacion final de obra) e las fechas establecidas en el Artículo 209. Liquidacion del Contrato de Obra del Reglamento.	0.40 UIT por cada día de retraso.	Según informe de la Sub Gerencia de Obras Publicas
23	DOCUMENTACION INCOMPLETA O FALSA Cuando el Contratista entregue documentación incompleta (faltante) o falsa, perjudicando el trámite normal de los mismos (solicitud de adelantos, informe de revisión de expediente técnico, valorizaciones en físico y digital-CD, prestaciones adicionales, ampliaciones de plazo, cronograma acelerado, resultados de los controles de calidad, certificados de habilidad de los profesionales integrantes de su plantel técnico, pagos de obligaciones del -Contratista, liquidación de Contrato de Ejecución de Obra, y otros.).	0.10 UIT por trámite documentario.	Según informe de la Sub Gerencia de Obras Publicas
24	REINCIDENCIA EN ERRORES Cuando el Contratista reincide en los errores a las notificaciones del pliego de observaciones.	0.10 UIT por trámite documentario.	Según informe de la Sub Gerencia de Obras Publicas

Cabe precisar que la penalidad por mora y las otras penalidades pueden alcanzar cada una un monto máximo equivalente al diez por ciento (10%) del monto del contrato vigente, o de ser el caso, del ítem que debió ejecutarse. Estas penalidades se aplicarán en el pago de la valorización correspondiente.

Para el caso de las multas consideradas, luego de la aceptación y aprobación por parte de la Entidad de la solicitud del cambio del profesional evaluado, serán eximidos de la penalidad en los siguientes casos:

- Por fallecimiento del profesional.
- Por enfermedad que impide la permanencia del profesional sustentando con certificado médico, que podrá ser verificado por la Entidad.
- Solicitud de cambio de profesional por disposición de la Entidad.
- Cambio del profesional, cuando el inicio de la obra se haya postergado por más de 60 días desde el otorgamiento de la Buena Pro del postor ganador.
- Por caso fortuito o fuerza mayor, el cual será analizado por la Entidad en atención a que el evento constituye un hecho extraordinario, Imprevisible, que impida la ejecución de la obligación o determine su cumplimiento parcial, total o defectuoso.
 - Para que un hecho se constituya como caso fortuito o fuerza mayor, los requisitos deben desarrollarse de manera concurrente. En este sentido dicho acontecimiento debe ser extraordinario, es decir, que las circunstancias en las cuales se presente deben ser excepcionales e irrumpir en el curso de la normalidad. Asimismo, el hecho debe ser imprevisible, es decir, que en circunstancias ordinarias no habría podido predecirse su ocurrencia. Y finalmente el acontecimiento, debe ser irresistible, es decir, que su ocurrencia no haya podido ser evitada.

VIII. DE LAS CONTRATACIONES POR RELACION DE ITEMS, PAQUETES O TRAMOS

El ingeniero residente no podrá prestar servicios en más de una obra a la vez, salvo el caso de obras convocadas por paquete, en las cuales la participación permanente, directa y exclusiva del residente, así como del inspector

o supervisor, según corresponda, debe ser definida por la Entidad en este numeral, bajo responsabilidad, teniendo en consideración la complejidad y magnitud de las obras a ejecutar, de conformidad con los artículos 179. Residente de Obra y Artículo 186. Inspector o Supervisor de Obras del Reglamento.

GESTION DEL RIESGO

Anexo N° 03

Formato para asignar los riesgos

1. NÚMERO Y FECHA DEL DOCUMENTO		Número 1	2. DATOS GENERALES DEL PROYECTO		Nombre del Proyecto	MIGUEL CHECA - SULLANA - PIURA	
		Fecha 2024			Ubicación Geográfica		

3. INFORMACIÓN DEL RIESGO			4.1 ESTRATEGIA SELECCIONADA				4.2 ACCIONES A REALIZAR EN EL MARCO DEL PLAN		4.3 RIESGO ASIGNADO A	
3.1 CÓDIGO DE RIESGO	3.2 DESCRIPCIÓN DEL RIESGO	3.3 PRIORIDAD DEL RIESGO	Minimizar el riesgo	Evitar el riesgo	Aceptar el riesgo	Transferir el riesgo			Entidad	Contralista
1	Riesgo de Diseño	Moderada		X			Los postores deben realizar una revisión del estudio definitivo (debidamente diligencia de la documentación técnica que provea de la entidad con las Bases del concurso), para asumir, desarrollarla y/o para proponer los cambios que consideren necesarios para cumplir con la normativa vigente y las especificaciones exigidas en las Bases, asumiendo el contratista la responsabilidad de su propuesta oferta.		X	
2	Riesgo de Construcción	Alta		X			El mecanismo más habitual para mitigar el riesgo de construcción es que la entidad este obligada a hacer respetar el contrato y realizar una administración al contrato para su cumplimiento a cabalidad, velando que los recursos públicos sean utilizados responsablemente para la ejecución del proyecto, por parte de la contratista de no cumplir con el contrato en donde se pacta precios, plaza, especificaciones, etc, será expuesto a penalizaciones, resolución de contrato, etc.			X
3	Riesgo geológico geotécnico	Moderada	X				Como principal mitigante, el concesionario debería realizar estudios geológicos detallados de las condiciones geológicas durante la fase de formulación que deben ser perfeccionados o complementados durante la fase de estructuración.	X		
4	Riesgo de interferencias/servicios afectados	Moderada		X			Se deberá hacer por parte del concesionario, en la fase de Formulación, un análisis detallado y una estimación de los costos de las interferencias con las redes y los servicios afectados, que se verá complementado con los análisis propios del contratista.	X		
5	Riesgo ambiental	Moderada	X				El contratista deberá adecuar sus procesos y métodos constructivos de manera que la afectación ambiental sea mínima y siempre dentro de los parámetros impuestos.	X		
6	Riesgo arqueológico	Moderada	X				Como medida de mitigación, es necesario que dentro de la ejecución de la obra se realice un plan de monitoreo arqueológico, de modo que se cuente con un profesional en la etapa de excavaciones para posibles identificación de hallazgos arqueológicos, presentando los informes respectivos ante la Dirección Desconcentrada de Cultura Zonal La Libertad.			X
7	Riesgo de obtención de permisos y licencias	Baja	X				La Municipalidad en coordinación con el Contratista realizará las diligencias para que se puedan realizar las conexiones a la red matriz de agua y energía eléctrica.	X		
8	Riesgos derivados de eventos de fuerza mayor	Moderada	X				El contrato debe establecer la contratación obligatoria de seguros y las características de éstos a fin de cubrir el máximo asegurable.	X		
9	Riesgo por inversiones adicionales, deducivos, reducciones, etc.	Alta	X				Es necesario llevar un buena administración del contrato de obra, y de existir adicionales, deducivos y/o reducciones de metas, etc, estas se deben con el debido procedimiento administrativo, de acuerdo a la Ley de Contrataciones del Estado y su Reglamento.			X
10	Riesgo de inflación - variación precios de insumos	Moderada			X		Esta es un riesgo que el contratista, asuma mediante la celebración de un contrato de obra, a un precio y plazo determinado, en el cual de existir una variación de precios estén se determinen con el reajuste de la fórmula polinómica.	X		
11	Riesgos vinculados a accidentes de construcción y daños a terceros	Moderada		X			La contratación de seguros, además por supuesto, de un sólido y adecuado plan de seguridad en obra. La Municipalidad exigirá la obligatoriedad de contratación de seguros mínimos, que generalmente incluyen coberturas por daños materiales y responsabilidad civil.			X

Importante

Para determinar que los postores cuentan con las capacidades necesarias para ejecutar el contrato, el órgano encargado de las contrataciones o comité de selección, según corresponda, incorpora los requisitos de calificación que se extraen del expediente técnico, no pudiendo incluirse requisitos adicionales a los previstos en el mismo, ni distintos a los siguientes:

b) REQUISITOS DE CALIFICACIÓN

A	CAPACIDAD TÉCNICA Y PROFESIONAL																																																												
A.1	EQUIPAMIENTO ESTRATÉGICO																																																												
	<p>Requisitos:</p> <table><tr><th>N°</th><th>DESCRIPCION</th><th>UNIDAD DE MEDIDA</th><th>CANTIDAD</th></tr><tr><td>1</td><td>TEODOLITO</td><td>Unidad</td><td>1</td></tr><tr><td>2</td><td>MIRA Y JALONES</td><td>Unidad</td><td>1</td></tr><tr><td>3</td><td>NIVEL TOPOGRAFICO CON TRIPODE</td><td>Unidad</td><td>1</td></tr><tr><td>4</td><td>REGLA GRADUADA</td><td>Unidad</td><td>1</td></tr><tr><td>5</td><td>COMPACTADORA VIBRATORIA TIPO PLANCHA 7 HP</td><td>Unidad</td><td>1</td></tr><tr><td>6</td><td>RODILLO LISO VIBR 70-100 HP 7-9 ton</td><td>Unidad</td><td>1</td></tr><tr><td>7</td><td>CARGADOR SOBRE LLANTAS DE 160-195 HP 3.5 yd3</td><td>Unidad</td><td>1</td></tr><tr><td>8</td><td>EXCAVADORA SOBRE ORUGA 130-165 HP</td><td>Unidad</td><td>1</td></tr><tr><td>9</td><td>CAMION VOLQUETE DE 10 m3</td><td>Unidad</td><td>1</td></tr><tr><td>10</td><td>CAMION CISTERNA 3,000 GL</td><td>Unidad</td><td>1</td></tr><tr><td>11</td><td>CAMION CISTERNA 4 X 2 (AGUA) 178-210 HP 3000 gl</td><td>Unidad</td><td>1</td></tr><tr><td>12</td><td>VIBRADOR PARA CONCRETO 1.5 PLG 4 HP</td><td>Unidad</td><td>1</td></tr><tr><td>13</td><td>MEZCLADORA AUTOHORMIGONERA 2.5TT</td><td>Unidad</td><td>1</td></tr><tr><td>14</td><td>MEZCLADORA DE CONCRETO TROMPO 8 HP 9 p3</td><td>Unidad</td><td>1</td></tr></table> <p>Acreditación:</p> <p>De conformidad con el numeral 49.3 del artículo 49 y el literal e) del numeral 139.1 del artículo 139 del Reglamento este requisito de calificación se acredita para la suscripción del contrato.</p> <div><p>Importante</p><p><i>No corresponde solicitar como equipamiento que el postor cuente con oficinas, locales u otros espacios físicos. Asimismo, no se puede requerir características, años de antigüedad y demás condiciones del equipamiento que no consten en el expediente técnico.</i></p></div>	N°	DESCRIPCION	UNIDAD DE MEDIDA	CANTIDAD	1	TEODOLITO	Unidad	1	2	MIRA Y JALONES	Unidad	1	3	NIVEL TOPOGRAFICO CON TRIPODE	Unidad	1	4	REGLA GRADUADA	Unidad	1	5	COMPACTADORA VIBRATORIA TIPO PLANCHA 7 HP	Unidad	1	6	RODILLO LISO VIBR 70-100 HP 7-9 ton	Unidad	1	7	CARGADOR SOBRE LLANTAS DE 160-195 HP 3.5 yd3	Unidad	1	8	EXCAVADORA SOBRE ORUGA 130-165 HP	Unidad	1	9	CAMION VOLQUETE DE 10 m3	Unidad	1	10	CAMION CISTERNA 3,000 GL	Unidad	1	11	CAMION CISTERNA 4 X 2 (AGUA) 178-210 HP 3000 gl	Unidad	1	12	VIBRADOR PARA CONCRETO 1.5 PLG 4 HP	Unidad	1	13	MEZCLADORA AUTOHORMIGONERA 2.5TT	Unidad	1	14	MEZCLADORA DE CONCRETO TROMPO 8 HP 9 p3	Unidad	1
N°	DESCRIPCION	UNIDAD DE MEDIDA	CANTIDAD																																																										
1	TEODOLITO	Unidad	1																																																										
2	MIRA Y JALONES	Unidad	1																																																										
3	NIVEL TOPOGRAFICO CON TRIPODE	Unidad	1																																																										
4	REGLA GRADUADA	Unidad	1																																																										
5	COMPACTADORA VIBRATORIA TIPO PLANCHA 7 HP	Unidad	1																																																										
6	RODILLO LISO VIBR 70-100 HP 7-9 ton	Unidad	1																																																										
7	CARGADOR SOBRE LLANTAS DE 160-195 HP 3.5 yd3	Unidad	1																																																										
8	EXCAVADORA SOBRE ORUGA 130-165 HP	Unidad	1																																																										
9	CAMION VOLQUETE DE 10 m3	Unidad	1																																																										
10	CAMION CISTERNA 3,000 GL	Unidad	1																																																										
11	CAMION CISTERNA 4 X 2 (AGUA) 178-210 HP 3000 gl	Unidad	1																																																										
12	VIBRADOR PARA CONCRETO 1.5 PLG 4 HP	Unidad	1																																																										
13	MEZCLADORA AUTOHORMIGONERA 2.5TT	Unidad	1																																																										
14	MEZCLADORA DE CONCRETO TROMPO 8 HP 9 p3	Unidad	1																																																										
A.2	CALIFICACIONES DEL PLANTEL PROFESIONAL CLAVE																																																												
	FORMACIÓN ACADÉMICA DEL PLANTEL PROFESIONAL CLAVE																																																												
	<p>Requisitos:</p> <table><tr><th>CARGO</th><th>PROFESIÓN</th></tr><tr><td>INGENIERO RESIDENTE DE OBRA</td><td>Ingeniero Civil, Titulado</td></tr><tr><td>INGENIERO ESPECIALISTA EN MECANICAS DE SUELOS</td><td>Ingeniero Civil, Titulado</td></tr><tr><td>INGENIERO ESPECIALISTA EN MEDIO AMBIENTE</td><td>Ingeniero Civil o Ingeniero Ambiental o Ingeniero de Gestión Ambiental o Ingeniero Ambiental y de Recursos Ambientales o Ingeniero de Recursos Naturales y Energía Renovable o Ingeniero de Recursos Renovables o Ingeniero Ambiental y de Recursos Naturales, Titulado</td></tr><tr><td>INGENIERO ESPECIALISTA EN SEGURIDAD DE OBRA</td><td>Ingeniero Civil o Ingeniero de Higiene y Seguridad Industrial o Ingeniero Industrial o Ingeniero de Seguridad y Salud en el Trabajo, Titulado</td></tr></table> <p>Acreditación:</p> <p>De conformidad con el numeral 49.3 del artículo 49 y el literal e) del numeral 139.1 del artículo 139 del Reglamento este requisito de calificación se acredita para la suscripción del contrato.</p>	CARGO	PROFESIÓN	INGENIERO RESIDENTE DE OBRA	Ingeniero Civil, Titulado	INGENIERO ESPECIALISTA EN MECANICAS DE SUELOS	Ingeniero Civil, Titulado	INGENIERO ESPECIALISTA EN MEDIO AMBIENTE	Ingeniero Civil o Ingeniero Ambiental o Ingeniero de Gestión Ambiental o Ingeniero Ambiental y de Recursos Ambientales o Ingeniero de Recursos Naturales y Energía Renovable o Ingeniero de Recursos Renovables o Ingeniero Ambiental y de Recursos Naturales, Titulado	INGENIERO ESPECIALISTA EN SEGURIDAD DE OBRA	Ingeniero Civil o Ingeniero de Higiene y Seguridad Industrial o Ingeniero Industrial o Ingeniero de Seguridad y Salud en el Trabajo, Titulado																																																		
CARGO	PROFESIÓN																																																												
INGENIERO RESIDENTE DE OBRA	Ingeniero Civil, Titulado																																																												
INGENIERO ESPECIALISTA EN MECANICAS DE SUELOS	Ingeniero Civil, Titulado																																																												
INGENIERO ESPECIALISTA EN MEDIO AMBIENTE	Ingeniero Civil o Ingeniero Ambiental o Ingeniero de Gestión Ambiental o Ingeniero Ambiental y de Recursos Ambientales o Ingeniero de Recursos Naturales y Energía Renovable o Ingeniero de Recursos Renovables o Ingeniero Ambiental y de Recursos Naturales, Titulado																																																												
INGENIERO ESPECIALISTA EN SEGURIDAD DE OBRA	Ingeniero Civil o Ingeniero de Higiene y Seguridad Industrial o Ingeniero Industrial o Ingeniero de Seguridad y Salud en el Trabajo, Titulado																																																												

	<p>Importante</p> <p><i>El residente de la obra debe cumplir las calificaciones establecidas en el artículo 179 del Reglamento.</i></p>										
A.3	EXPERIENCIA DEL PLANTEL PROFESIONAL CLAVE										
	<p><u>Requisitos:</u></p> <table border="1"> <thead> <tr> <th>CARGO</th><th>EXPERIENCIA</th></tr> </thead> <tbody> <tr> <td>INGENIERO RESIDENTE DE OBRA</td><td>36 meses como Residente y/o jefe y/o supervisor y/o inspector y/o jefe de supervisión y/o residente principal y/o director residente y/o jefe residente y/o jefe residente principal y/o ingeniero residente y/o supervisor principal de obra, en obras similares; que se computara desde la colegiatura. Tendrá un porcentaje de participación del 100% durante la ejecución de obra.</td></tr> <tr> <td>INGENIERO ESPECIALISTA EN MECANICAS DE SUELOS</td><td>12 meses como Especialista y/o ingeniero y/o residente y/o inspector y/o supervisor y/o jefe y/o asistente o responsable de: mecánica de suelos y/o suelos, en obras en general; que se computara desde la colegiatura. Tendrá un porcentaje de participación del 100% durante la ejecución de obra.</td></tr> <tr> <td>INGENIERO ESPECIALISTA EN MEDIO AMBIENTE</td><td>18 meses como Especialista y/o ingeniero y/o supervisor y/o jefe y/o responsable y/o residente ambiental y/o ambientalista en: Mitigación ambiental o ambientalista o monitoreo y mitigación ambiental o impacto ambiental o medio ambiente, en obras en general; que se computara desde la colegiatura. Tendrá un porcentaje de participación del 100% durante la ejecución de obra.</td></tr> <tr> <td>INGENIERO ESPECIALISTA EN SEGURIDAD DE OBRA</td><td>24 meses como Especialista y/o ingeniero y/o supervisor y/o jefe y/o responsable y/o residente en: seguridad y salud ocupacional o seguridad e higiene ocupacional o seguridad de obra o seguridad en el trabajo o salud ocupacional o implementación de planes de seguridad e higiene ocupacional o en prevención de riesgos laborales. en obras en general; que se computara desde la colegiatura. Tendrá un porcentaje de participación del 100% durante la ejecución de obra.</td></tr> </tbody> </table> <p><u>Acreditación:</u></p> <p>De conformidad con el numeral 49.3 del artículo 49 y el literal e) del numeral 139.1 del artículo 139 del Reglamento este requisito de calificación se acredita para la suscripción del contrato.</p> <p>Importante</p> <p><i>El residente de la obra debe cumplir la experiencia mínima establecida en el artículo 179 del Reglamento.</i></p>	CARGO	EXPERIENCIA	INGENIERO RESIDENTE DE OBRA	36 meses como Residente y/o jefe y/o supervisor y/o inspector y/o jefe de supervisión y/o residente principal y/o director residente y/o jefe residente y/o jefe residente principal y/o ingeniero residente y/o supervisor principal de obra, en obras similares; que se computara desde la colegiatura. Tendrá un porcentaje de participación del 100% durante la ejecución de obra.	INGENIERO ESPECIALISTA EN MECANICAS DE SUELOS	12 meses como Especialista y/o ingeniero y/o residente y/o inspector y/o supervisor y/o jefe y/o asistente o responsable de: mecánica de suelos y/o suelos, en obras en general; que se computara desde la colegiatura. Tendrá un porcentaje de participación del 100% durante la ejecución de obra.	INGENIERO ESPECIALISTA EN MEDIO AMBIENTE	18 meses como Especialista y/o ingeniero y/o supervisor y/o jefe y/o responsable y/o residente ambiental y/o ambientalista en: Mitigación ambiental o ambientalista o monitoreo y mitigación ambiental o impacto ambiental o medio ambiente, en obras en general; que se computara desde la colegiatura. Tendrá un porcentaje de participación del 100% durante la ejecución de obra.	INGENIERO ESPECIALISTA EN SEGURIDAD DE OBRA	24 meses como Especialista y/o ingeniero y/o supervisor y/o jefe y/o responsable y/o residente en: seguridad y salud ocupacional o seguridad e higiene ocupacional o seguridad de obra o seguridad en el trabajo o salud ocupacional o implementación de planes de seguridad e higiene ocupacional o en prevención de riesgos laborales. en obras en general; que se computara desde la colegiatura. Tendrá un porcentaje de participación del 100% durante la ejecución de obra.
CARGO	EXPERIENCIA										
INGENIERO RESIDENTE DE OBRA	36 meses como Residente y/o jefe y/o supervisor y/o inspector y/o jefe de supervisión y/o residente principal y/o director residente y/o jefe residente y/o jefe residente principal y/o ingeniero residente y/o supervisor principal de obra, en obras similares; que se computara desde la colegiatura. Tendrá un porcentaje de participación del 100% durante la ejecución de obra.										
INGENIERO ESPECIALISTA EN MECANICAS DE SUELOS	12 meses como Especialista y/o ingeniero y/o residente y/o inspector y/o supervisor y/o jefe y/o asistente o responsable de: mecánica de suelos y/o suelos, en obras en general; que se computara desde la colegiatura. Tendrá un porcentaje de participación del 100% durante la ejecución de obra.										
INGENIERO ESPECIALISTA EN MEDIO AMBIENTE	18 meses como Especialista y/o ingeniero y/o supervisor y/o jefe y/o responsable y/o residente ambiental y/o ambientalista en: Mitigación ambiental o ambientalista o monitoreo y mitigación ambiental o impacto ambiental o medio ambiente, en obras en general; que se computara desde la colegiatura. Tendrá un porcentaje de participación del 100% durante la ejecución de obra.										
INGENIERO ESPECIALISTA EN SEGURIDAD DE OBRA	24 meses como Especialista y/o ingeniero y/o supervisor y/o jefe y/o responsable y/o residente en: seguridad y salud ocupacional o seguridad e higiene ocupacional o seguridad de obra o seguridad en el trabajo o salud ocupacional o implementación de planes de seguridad e higiene ocupacional o en prevención de riesgos laborales. en obras en general; que se computara desde la colegiatura. Tendrá un porcentaje de participación del 100% durante la ejecución de obra.										

B	EXPERIENCIA DEL POSTOR EN LA ESPECIALIDAD
	<p><u>Requisitos:</u></p> <p>El postor debe acreditar un monto facturado acumulado equivalente a Una (1) vez el valor referencial de contratación, en la ejecución de obras similares, durante los 10 años anteriores a la fecha de la presentación de ofertas que se computarán desde la suscripción del acta de recepción de obra.</p> <p>Se considerará obra similar a: Mejoramiento y/o Rehabilitación de Canales y/o Servicios de Agua en Canales.</p> <p><u>Acreditación:</u></p> <p>La experiencia del postor se acreditará con copia simple de: (i) contratos y sus respectivas actas de recepción de obra; (ii) contratos y sus respectivas resoluciones de liquidación; o (iii) contratos y sus respectivas constancias de prestación o cualquier otra documentación²⁴ de la cual se desprenda</p>

²⁴ De acuerdo con la **Opinión N° 185-2017/DTN** "cualquier otra documentación", se entiende como tal a todo documento emitido por la Entidad contratante con ocasión de la ejecución de la obra que cumpla con demostrar de manera indubitable aquello que se acredita, por ejemplo, mediante las resoluciones de liquidación de obra, las actas de recepción de conformidad, entre otros.

fehacientemente que la obra fue concluida, así como el monto total que implicó su ejecución; correspondientes a un máximo de veinte (20) contrataciones.

En los casos que se acredite experiencia adquirida en consorcio, debe presentarse la promesa de consorcio o el contrato de consorcio del cual se desprenda fehacientemente el porcentaje de las obligaciones que se asumió en el contrato presentado; de lo contrario, no se computará la experiencia proveniente de dicho contrato.

Asimismo, cuando se presenten contratos derivados de procesos de selección convocados antes del 20.09.2012, la calificación se ceñirá al método descrito en la Directiva "Participación de Proveedores en Consorcio en las Contrataciones del Estado", debiendo presumirse que el porcentaje de las obligaciones equivale al porcentaje de participación de la promesa de consorcio o del contrato de consorcio. En caso que en dichos documentos no se consigne el porcentaje de participación se presumirá que las obligaciones se ejecutaron en partes iguales.

Si el titular de la experiencia no es el postor, consignar si dicha experiencia corresponde a la matriz en caso que el postor sea sucursal, o fue transmitida por reorganización societaria, debiendo acompañar la documentación sustentatoria correspondiente.

Si el postor acredita experiencia de otra persona jurídica como consecuencia de una reorganización societaria, debe presentar adicionalmente el **Anexo N° 9**.

Cuando los contratos presentados se encuentren expresados en moneda extranjera, debe indicarse el tipo de cambio venta publicado por la Superintendencia de Banca, Seguros y AFP correspondiente a la fecha de suscripción.

Sin perjuicio de lo anterior, los postores deben llenar y presentar el **Anexo N° 10** referido a la experiencia del postor en la especialidad.

Importante

En el caso de consorcios, la calificación de la experiencia se realiza conforme a la Directiva "Participación de Proveedores en Consorcio en las Contrataciones del Estado".

Importante

- *Si como resultado de una consulta u observación corresponde precisarse o ajustarse el requerimiento, se solicita la autorización del área usuaria y se pone de conocimiento de tal hecho a la dependencia que aprobó el expediente de contratación, de conformidad con el numeral 72.3 del artículo 72 del Reglamento.*
- *Los requisitos de calificación determinan si los postores cuentan con las capacidades necesarias para ejecutar el contrato, lo que debe ser acreditado documentalmente, y no mediante declaración jurada.*

CAPÍTULO IV FACTORES DE EVALUACIÓN

La evaluación se realiza sobre la base de cien (100) puntos.

Para determinar la oferta con el mejor puntaje y el orden de prelación de las ofertas, se considera lo siguiente:

FACTOR DE EVALUACIÓN	PUNTAJE / METODOLOGÍA PARA SU ASIGNACIÓN
A. PRECIO	
<p><u>Evaluación:</u></p> <p>Se evaluará considerando el precio ofertado por el postor.</p> <p><u>Acreditación:</u></p> <p>Se acreditará mediante el documento que contiene el precio de la oferta (Anexo N° 6).</p>	<p>La evaluación consistirá en otorgar el máximo puntaje a la oferta de precio más bajo y se otorga a las demás ofertas puntajes inversamente proporcionales a sus respectivos precios, según la siguiente fórmula:</p> $P_i = \frac{O_m \times PMP}{O_i}$ <p>I = Oferta Pi = Puntaje de la oferta a evaluar Oi = Precio i Om = Precio de la oferta más baja PMP = Puntaje máximo del precio</p> <p style="text-align: right;">90²⁵ puntos</p>
C. CAPACITACIÓN	
<p><u>Evaluación:</u></p> <p>Se evaluará en función a la oferta de capacitación a 05 personas en:</p> <p>Materia 1: MANTENIMIENTO PREVENTIVO Y CORRECTIVO.</p> <p>Materia 2: TECNOLOGÍA DE PROCESOS Y AUTOMATIZACIÓN.</p> <p>Cada capacitador, capacitara a cinco (5) personas como mínimo en las materias designadas. La capacitación se deberá realizar en las instalaciones de la Municipalidad Distrital de Miguel Checa u otro lugar que reúna las condiciones necesarias para dicha capacitación. Asimismo, para la capacitación será necesario que el contratista presente elaborar una estructura curricular detallada donde se evidencien las competencias que deberá lograr, que incluya el contenido de cada componente, su objetivo, actividad a realizar, instrumentos de evaluación de cada una de las materias.</p> <p>Perfil Capacitador I: Ingeniero Civil y/o Agrónomo, titulado y colegiado; deberá contar con una experiencia mínima de 06 meses como Capacitador en Mantenimiento Preventivo y Correctivo, en obras hidráulicas.</p> <p>Perfil Capacitador II: Ingeniero Civil y Agroindustrial, titulado y colegiado; deberá contar con una experiencia mínima de 06 meses como Capacitador de Tecnología de Procesos y Automatización, en obras hidráulicas.</p> <p>Perfil Capacitador III: Agrónomo y/o Civil, titulado y colegiado; deberá contar con una experiencia mínima de 06 meses como Capacitador</p>	<p style="text-align: center;">(Máximo 10 puntos)</p> <p>Más de 20 horas lectivas: 10 puntos</p> <p>Más de 15 horas lectivas hasta 19 horas lectivas: 06 puntos</p> <p>Más de 10 horas lectivas hasta 14 horas lectivas: 03 puntos</p>

²⁵ De **88 a 100 puntos**, en el caso de obras bajo la modalidad de ejecución llave en mano en las que se puede incluir adicionalmente el factor capacitación. De **83 a 100 puntos**, si adicionalmente, se incluyen los factores de sostenibilidad ambiental y social e integridad en la contratación pública (cuando el valor referencial supere el monto establecido por la Ley de Presupuesto del Sector Público para la Adjudicación Simplificada).

FACTOR DE EVALUACIÓN	PUNTAJE / METODOLOGÍA PARA SU ASIGNACIÓN
<p>en Gestión de Proyectos de Riego, en obras hidráulicas.</p> <div>Importante <i>Las calificaciones del capacitador que se pueden requerir son el grado académico de bachiller o título profesional, así como, de ser el caso, experiencia no mayor de dos (2) años, vinculada a la materia de la capacitación relacionada con la operatividad y/o mantenimiento de la obra.</i></div> <p><u>Acreditación:</u></p> <p>Se acreditará únicamente mediante la presentación de una declaración jurada.</p>	

Importante

Los factores de evaluación elaborados por el órgano encargado de las contrataciones o comité de selección, según corresponda, deben ser objetivos y guardan vinculación, razonabilidad y proporcionalidad con el objeto de la contratación. Asimismo, estos no pueden calificar con puntaje el cumplimiento del Expediente Técnico ni los requisitos de calificación.

CAPÍTULO V **PROFORMA DEL CONTRATO**

Importante

- *Dependiendo del objeto del contrato, de resultar indispensable, puede incluirse cláusulas adicionales o la adecuación de las propuestas en el presente documento, las que en ningún caso pueden contemplar disposiciones contrarias a la normativa vigente ni a lo señalado en este capítulo.*
- *En el caso de contratación de obras por paquete, se debe suscribir un contrato por cada obra incluida en el paquete.*

Conste por el presente documento, la contratación de la ejecución de la obra [CONSIGNAR LA DENOMINACIÓN DE LA CONVOCATORIA], que celebra de una parte [CONSIGNAR EL NOMBRE DE LA ENTIDAD], en adelante LA ENTIDAD, con RUC N° [.....], con domicilio legal en [.....], representada por [.....], identificado con DNI N° [.....], y de otra parte [.....], con RUC N° [.....], con domicilio legal en [.....], inscrita en la Ficha N° [.....] Asiento N° [.....] del Registro de Personas Jurídicas de la ciudad de [.....], debidamente representado por su Representante Legal, [.....], con DNI N° [.....], según poder inscrito en la Ficha N° [.....], Asiento N° [.....] del Registro de Personas Jurídicas de la ciudad de [.....], a quien en adelante se le denominará EL CONTRATISTA en los términos y condiciones siguientes:

CLÁUSULA PRIMERA: ANTECEDENTES

Con fecha [.....], el órgano encargado de las contrataciones o comité de selección, según corresponda, adjudicó la buena pro de la **ADJUDICACIÓN SIMPLIFICADA N° [CONSIGNAR NOMENCLATURA DEL PROCEDIMIENTO DE SELECCIÓN]** para la contratación de la ejecución de la obra [CONSIGNAR LA DENOMINACIÓN DE LA CONVOCATORIA], a [INDICAR NOMBRE DEL GANADOR DE LA BUENA PRO], cuyos detalles e importe constan en los documentos integrantes del presente contrato.

CLÁUSULA SEGUNDA: OBJETO

El presente contrato tiene por objeto [CONSIGNAR EL OBJETO DE LA CONTRATACIÓN].

CLÁUSULA TERCERA: MONTO CONTRACTUAL

El monto total del presente contrato asciende a [CONSIGNAR MONEDA Y MONTO], que incluye todos los impuestos de Ley.

Este monto comprende el costo de la ejecución de la obra, todos los tributos, seguros, transporte, inspecciones, pruebas y, de ser el caso, los costos laborales conforme a la legislación vigente, así como cualquier otro concepto que pueda tener incidencia sobre la ejecución de la prestación materia del presente contrato.

CLÁUSULA CUARTA: DEL PAGO²⁶

LA ENTIDAD se obliga a pagar la contraprestación a EL CONTRATISTA en [INDICAR MONEDA], en periodos de valorización [CONSIGNAR MENSUALES U OTRO TIPO DE PERIODO], conforme a lo previsto en la sección específica de las bases. Asimismo, LA ENTIDAD o EL CONTRATISTA, según corresponda, se obligan a pagar el monto correspondiente al saldo de la liquidación del contrato de obra, en el plazo de [CONSIGNAR PLAZO EN DÍAS] días calendario, computados desde el día siguiente del consentimiento de la liquidación.

En caso de retraso en el pago de las valorizaciones, por razones imputables a LA ENTIDAD, EL CONTRATISTA tiene derecho al reconocimiento de los intereses legales efectivos, de conformidad

²⁶ En cada caso concreto, dependiendo de la naturaleza del contrato, podrá adicionarse la información que resulte pertinente a efectos de generar el pago.

con el artículo 39 de la Ley de Contrataciones del Estado y los artículos 1244, 1245 y 1246 del Código Civil. Para tal efecto, se formulará una valorización de intereses y el pago se efectuará en las valorizaciones siguientes.

CLÁUSULA QUINTA: DEL PLAZO DE LA EJECUCIÓN DE LA PRESTACIÓN

El plazo de ejecución del presente contrato es de [.....] días calendario, el mismo que se computa desde el día siguiente de cumplidas las condiciones previstas en el artículo 176 del Reglamento.

Importante para la Entidad

- Cuando en el expediente de contratación se establezca que la obra debe ejecutarse bajo la modalidad de ejecución llave en mano, en lugar del párrafo anterior, deberá considerarse lo siguiente, según corresponda:

“El plazo de ejecución de la obra, el equipamiento, mobiliario y montaje hasta la puesta en servicio, materia de la presente convocatoria, es de [CONSIGNAR EL PLAZO DE EJECUCIÓN DE ESTA PRESTACIÓN, EL CUAL DEBE ESTAR EXPRESADO EN DÍAS CALENDARIO] días calendario, el mismo que se computa desde el día siguiente de cumplidas las condiciones previstas en el artículo 176 del Reglamento.”²⁷

“El plazo de ejecución de la obra, el equipamiento, mobiliario y montaje hasta la puesta en servicio, materia de la presente convocatoria, es de [CONSIGNAR EL PLAZO DE EJECUCIÓN DE ESTA PRESTACIÓN, EL CUAL DEBE ESTAR EXPRESADO EN DÍAS CALENDARIO] días calendario, el mismo que se computa desde el día siguiente de cumplidas las condiciones previstas en el artículo 176 del Reglamento y el plazo de la operación asistida de la obra es de [CONSIGNAR EL PLAZO DE EJECUCIÓN DE LA PRESTACIÓN ASISTIDA DE LA OBRA, EL CUAL DEBE ESTAR EXPRESADO EN DÍAS CALENDARIO] días calendario.”²⁸

Incorporar a las bases o eliminar, según corresponda

CLÁUSULA SEXTA: PARTES INTEGRANTES DEL CONTRATO

El presente contrato está conformado por las bases integradas, la oferta ganadora, así como los documentos derivados del procedimiento de selección que establezcan obligaciones para las partes.

CLÁUSULA SÉTIMA: GARANTÍAS

EL CONTRATISTA entregó al perfeccionamiento del contrato la respectiva garantía incondicional, solidaria, irrevocable, y de realización automática en el país al solo requerimiento, a favor de LA ENTIDAD, por los conceptos, montos y vigencias siguientes:

- De fiel cumplimiento del contrato: [CONSIGNAR EL MONTO], a través de la [INDICAR EL TIPO DE GARANTÍA PRESENTADA] N° [INDICAR NÚMERO DEL DOCUMENTO] emitida por [SEÑALAR EMPRESA QUE LA EMITE]. Monto que es equivalente al diez por ciento (10%) del monto del contrato original, la misma que debe mantenerse vigente hasta el consentimiento de la liquidación final.

Importante

Al amparo de lo dispuesto en el numeral 149.4 del artículo 149 del Reglamento de la Ley de Contrataciones del Estado, en el caso de contratos de ejecución de obras que se sujeten a las condiciones establecidas en dicho artículo, si el postor ganador de la buena pro solicita la retención del diez por ciento (10%) del monto del contrato original como garantía de fiel cumplimiento de contrato, debe consignarse lo siguiente:

- ✓ *“De fiel cumplimiento del contrato: [CONSIGNAR EL MONTO], a través de la retención que debe efectuar LA ENTIDAD, durante la primera mitad del número total de pagos a realizarse, de forma prorrateada, con cargo a ser devuelto a la finalización del mismo.”*

²⁷ Este párrafo debe ser incluido en el caso de obras que se ejecuten bajo la modalidad de ejecución llave en mano que no incluya operación asistida.

²⁸ Este párrafo debe ser incluido en el caso de obras que se ejecuten bajo la modalidad de ejecución llave en mano que incluya operación asistida.

En el caso que corresponda, consignar lo siguiente:

- Garantía fiel cumplimiento por prestaciones accesorias: [CONSIGNAR EL MONTO], a través de la [INDICAR EL TIPO DE GARANTÍA PRESENTADA] N° [INDICAR NÚMERO DEL DOCUMENTO] emitida por [SEÑALAR EMPRESA QUE LA EMITE], la misma que debe mantenerse vigente hasta el cumplimiento total de las obligaciones garantizadas.

Importante

Al amparo de lo dispuesto en el numeral 151.3 del artículo 151 del Reglamento de la Ley de Contrataciones del Estado, si el postor ganador de la buena pro solicita la retención del diez por ciento (10%) del monto del contrato de la prestación accesorio como garantía de fiel cumplimiento de prestaciones accesorias, debe consignarse lo siguiente:

"De fiel cumplimiento por prestaciones accesorias: [CONSIGNAR EL MONTO], a través de la retención que debe efectuar LA ENTIDAD, durante la primera mitad del número total de pagos a realizarse, de forma prorrateada, con cargo a ser devuelto a la finalización del mismo."

CLÁUSULA OCTAVA: EJECUCIÓN DE GARANTÍAS POR FALTA DE RENOVACIÓN

LA ENTIDAD puede solicitar la ejecución de las garantías cuando EL CONTRATISTA no las hubiere renovado antes de la fecha de su vencimiento, conforme a lo dispuesto en el literal a) del numeral 155.1 del artículo 155 del Reglamento de la Ley de Contrataciones del Estado.

Importante para la Entidad

- Sólo en el caso que la Entidad hubiese previsto otorgar adelanto, se debe incluir la siguiente cláusula:*

CLÁUSULA NOVENA: ADELANTO DIRECTO

"LA ENTIDAD otorgará [CONSIGNAR NÚMERO DE ADELANTOS A OTORGARSE] adelantos directos por el [CONSIGNAR PORCENTAJE QUE EN NINGÚN CASO EXCEDAN EN CONJUNTO EL 10% DEL MONTO DEL CONTRATO ORIGINAL] del monto del contrato original.

EL CONTRATISTA debe solicitar formalmente el [CONSIGNAR ADELANTO O PRIMER DESEMBOLSO DEL ADELANTO DIRECTO] dentro de los ocho (8) días siguientes a la suscripción del contrato, adjuntando a su solicitud la garantía por adelantos mediante carta fianza o póliza de caución y el comprobante de pago correspondiente. LA ENTIDAD debe entregar el monto solicitado dentro de los siete (7) días siguientes a la presentación de la solicitud de EL CONTRATISTA.

Asimismo, EL CONTRATISTA debe solicitar la entrega de los demás adelantos directos en [CONSIGNAR EL PLAZO Y OPORTUNIDAD PARA LA SOLICITUD]²⁹. La entrega del o los adelantos se realizará en [CONSIGNAR PLAZO Y OPORTUNIDAD].³⁰

Vencido el plazo para solicitar el adelanto no procederá la solicitud.

- Si LA ENTIDAD considera necesario entregar adelantos para materiales e insumos a EL CONTRATISTA, deberá consignar la siguiente cláusula:*

CLÁUSULA DÉCIMA: ADELANTO PARA MATERIALES E INSUMOS

"LA ENTIDAD otorgará adelantos para materiales e insumos por el [CONSIGNAR PORCENTAJE]³¹ del monto del contrato original, conforme al calendario de adquisición de

²⁹ Indicar el plazo y oportunidad conforme al expediente de contratación.

³⁰ Este párrafo solo deberá ser incluido cuando la Entidad prevea la entrega de más de un adelanto directo al contratista.

³¹ De conformidad con el numeral 180.2 del artículo 180 del Reglamento, los adelantos para materiales e insumos, no pueden superar el veinte por ciento (20%) del monto del contrato original, y en el caso de contratos bajo la modalidad de llave en mano, en los que se haya previsto el adelanto para equipamiento y mobiliario, no pueden superar en conjunto dicho porcentaje.

materiales e insumos presentado por EL CONTRATISTA.

La entrega de los adelantos se realizará en un plazo de [CONSIGNAR PLAZO] días calendario previos a la fecha prevista en el calendario de adquisición de materiales e insumos para cada adquisición, con la finalidad que EL CONTRATISTA pueda disponer de los materiales e insumos en la oportunidad prevista en el calendario de avance de obra valorizado. Para tal efecto, EL CONTRATISTA debe solicitar la entrega del adelanto en un plazo de [CONSIGNAR PLAZO] días calendario anteriores al inicio del plazo antes mencionado, adjuntando a su solicitud la garantía por adelantos mediante carta fianza o póliza de caución y el comprobante de pago respectivo.

La primera solicitud de El CONTRATISTA debe realizarse una vez iniciado el plazo de ejecución de la obra. No procede el otorgamiento del adelanto para materiales e insumos en los casos en que las solicitudes correspondientes sean realizadas con posterioridad a las fechas señaladas en el calendario de adquisición de materiales e insumos.

- Si LA ENTIDAD considera necesario entregar adelantos para equipamiento y mobiliario, en el caso de contratos bajo la modalidad de llave en mano, deberá consignar la siguiente cláusula:

CLÁUSULA.....: ADELANTO PARA EQUIPAMIENTO Y MOBILIARIO, EN CONTRATOS BAJO LA MODALIDAD LLAVE EN MANO

“LA ENTIDAD otorgará adelantos para equipamiento y mobiliario por el [CONSIGNAR PORCENTAJE³²] del monto del contrato original, conforme al calendario de adquisición de materiales e insumos que incluye el equipamiento y mobiliario, presentado por EL CONTRATISTA.

La entrega de los adelantos se realizará en un plazo de [CONSIGNAR PLAZO] días calendario previos a la fecha prevista en el calendario de adquisición de materiales e insumos que incluye el equipamiento y mobiliario para cada adquisición, con la finalidad que EL CONTRATISTA pueda disponer del equipamiento y mobiliario en la oportunidad prevista en el calendario de avance de obra valorizado. Para tal efecto, EL CONTRATISTA debe solicitar la entrega del adelanto en un plazo de [CONSIGNAR PLAZO] días calendario anteriores al inicio del plazo antes mencionado, adjuntando a su solicitud la garantía por adelantos mediante carta fianza o póliza de caución y el comprobante de pago respectivo.

La primera solicitud de El CONTRATISTA debe realizarse una vez iniciado el plazo de ejecución de la obra. No procede el otorgamiento del adelanto para equipamiento y mobiliario en los casos en que las solicitudes correspondientes sean realizadas con posterioridad a las fechas señaladas en el calendario de adquisición de materiales e insumos.

Incorporar a las bases o eliminar, según corresponda.

Importante para la Entidad

- **En caso la Entidad hubiese previsto la obligación de constituir un fideicomiso para la administración de los adelantos, se debe incluir la siguiente cláusula:**

CLÁUSULA: FIDEICOMISO DE ADELANTOS³³

Para la administración de los adelantos destinados a la ejecución de la obra, se constituirá un fideicomiso conforme a lo establecido en los artículos 184 y 185 del Reglamento. El procedimiento para la solicitud y entrega de los adelantos se rige por lo dispuesto en dichos artículos.

ADELANTO DIRECTO

“La Entidad otorgará [CONSIGNAR NÚMERO DE ADELANTOS A OTORGARSE] adelantos

³² De conformidad con el numeral 180.2 del artículo 180 del Reglamento, los adelantos para materiales e insumos, no pueden superar el veinte por ciento (20%) del monto del contrato original, y en el caso de contratos bajo la modalidad de llave en mano, en los que se haya previsto el adelanto para equipamiento y mobiliario, no pueden superar en conjunto dicho porcentaje.

³³ Cabe precisar que, cuando la Entidad no haya incorporado en las bases la obligación de constituir un fideicomiso para la administración de los adelantos destinados a la ejecución de obra, las partes pueden acordar la incorporación de una cláusula en el contrato para la constitución del fideicomiso, de acuerdo a lo previsto en el numeral 184.9 del artículo 184 del Reglamento.

directos por el [CONSIGNAR PORCENTAJE QUE EN NINGÚN CASO EXCEDAN EN CONJUNTO EL 10% DEL MONTO DEL CONTRATO ORIGINAL] del monto del contrato original.

ADELANTO PARA MATERIALES E INSUMOS

“La Entidad otorgará adelantos para materiales e insumos por el [CONSIGNAR PORCENTAJE³⁴] del monto del contrato original, conforme al calendario de adquisición de materiales e insumos presentado por el contratista.

- En el caso de obras bajo la modalidad de ejecución llave en mano, cuando se haya previsto otorgar adelanto para equipamiento y mobiliario, consignar lo siguiente:

ADELANTO PARA EQUIPAMIENTO Y MOBILIARIO, EN CONTRATOS BAJO LA MODALIDAD LLAVE EN MANO

“La Entidad otorgará adelantos para equipamiento y mobiliario por el [CONSIGNAR PORCENTAJE³⁵] del monto del contrato original, conforme al calendario de adquisición de materiales e insumos que incluye el equipamiento y mobiliario, presentado por el contratista.

CLÁUSULA UNDÉCIMA: CONFORMIDAD DE LA OBRA

La conformidad de la obra será dada con la suscripción del Acta de Recepción de Obra.

CLÁUSULA DUODÉCIMA: DECLARACIÓN JURADA DEL CONTRATISTA

EL CONTRATISTA declara bajo juramento que se compromete a cumplir las obligaciones derivadas del presente contrato, bajo sanción de quedar inhabilitado para contratar con el Estado en caso de incumplimiento.

CLÁUSULA DÉCIMA TERCERA: ASIGNACIÓN DE RIESGOS DEL CONTRATO DE OBRA

Anexo N° 03 Formulario para asignar los riesgos									
1. NÚMERO Y FECHA DEL DOCUMENTO		2. DATOS GENERALES DEL PROYECTO	3. PLAN DE RESPUESTA A LOS RIESGOS						
NÚMERO: 007-2024-MDMCH-CS		Nombre del Proyecto: SISTEMA DE RIEGO AGRO, DISTRITO DE MIGUEL CHECA, PROVINCIA DE BULLAÑA - PERÚ	NOMBRE: ANTONIO, BULLAÑA, PERÚ						
5. INFORMACIÓN DEL RIESGO			6. ENTENDIMIENTO DEL RIESGO				7. PLAN DE RESPUESTA A LOS RIESGOS		
8. CÓDIGO DEL RIESGO	9. DESCRIPCIÓN DEL RIESGO	10. APROXIMACIÓN DEL IMPACTO	11. NIVEL DE RIESGO	12. TIPO DE RIESGO	13. ANÁLISIS DEL RIESGO	14. TRANSFERENCIA DEL RIESGO	8. ACCIONES A REALIZAR EN EL MARCO DEL PLAN		
							Identidad	CONFORMIDAD	
1	Riesgo de Estado	Mediana	X					X	
2	Riesgo de Construcción	Alto	X						X
3	Riesgo geológico/geotécnico	Mediana	X					X	
4	Riesgo de interferencia/interacción de sistemas	Mediana	X					X	
5	Riesgo ambiental	Mediana	X					X	
6	Riesgo organizativo	Mediana	X					X	
7	Riesgo de obtención de permisos y licencias	Alto	X					X	
8	Riesgo de interrupción de servicios de fuerza pública	Mediana	X					X	
9	Riesgo por incumplimiento contractual, incumplimiento, etc.	Alto	X					X	
10	Riesgo de inflación - variación precios de insumos	Mediana	X					X	
11	Riesgo climático y modalidades de construcción y obra a la carta	Mediana	X					X	

CLÁUSULA DÉCIMA CUARTA: RESPONSABILIDAD POR VICIOS OCULTOS

Ni la suscripción del Acta de Recepción de Obra, ni el consentimiento de la liquidación del contrato de obra, enervan el derecho de LA ENTIDAD a reclamar, posteriormente, por defectos o vicios ocultos, conforme a lo dispuesto por los artículos 40 de la Ley de Contrataciones del Estado y 173 de su Reglamento.

El plazo máximo de responsabilidad de EL CONTRATISTA es de [CONSIGNAR TIEMPO EN

³⁴ De conformidad con el numeral 180.2 del artículo 180 del Reglamento, los adelantos para materiales e insumos, no pueden superar el veinte por ciento (20%) del monto del contrato original, y en el caso de contratos bajo la modalidad de llave en mano, en los que se haya previsto el adelanto para equipamiento y mobiliario, no pueden superar en conjunto dicho porcentaje.

³⁵ De conformidad con el numeral 180.2 del artículo 180 del Reglamento, los adelantos para materiales e insumos, no pueden superar el veinte por ciento (20%) del monto del contrato original, y en el caso de contratos bajo la modalidad de llave en mano, en los que se haya previsto el adelanto para equipamiento y mobiliario, no pueden superar en conjunto dicho porcentaje.

AÑOS, NO MENOR DE 7 AÑOS] años, contados a partir de la conformidad de la recepción [INDICAR TOTAL O PARCIAL, SEGÚN CORRESPONDA] de la obra.

CLÁUSULA DÉCIMA QUINTA: PENALIDADES

Si EL CONTRATISTA incurre en retraso injustificado en la ejecución de las prestaciones objeto del contrato, LA ENTIDAD le aplica automáticamente una penalidad por mora por cada día de atraso, de acuerdo a la siguiente fórmula:

$$\text{Penalidad Diaria} = \frac{0.10 \times \text{monto vigente}}{F \times \text{plazo vigente en días}}$$

Donde:

F = 0.15 para plazos mayores a sesenta (60) días o;

F = 0.40 para plazos menores o iguales a sesenta (60) días.

El retraso se justifica a través de la solicitud de ampliación de plazo debidamente aprobado. Adicionalmente, se considera justificado el retraso y en consecuencia no se aplica penalidad, cuando EL CONTRATISTA acredite, de modo objetivamente sustentado, que el mayor tiempo transcurrido no le resulta imputable. En este último caso la calificación del retraso como justificado por parte de LA ENTIDAD no da lugar al pago de gastos generales ni costos directos de ningún tipo, conforme el numeral 162.5 del artículo 162 del Reglamento de la Ley de Contrataciones del Estado.

Adicionalmente a la penalidad por mora se aplicarán las siguientes penalidades:

Otras penalidades			
N°	Supuesto de aplicación de penalidad	Forma de cálculo	Procedimiento
1	Cuando el personal acreditado permanece menos de sesenta (60) días desde el inicio de su participación en la ejecución del contrato o del íntegro del plazo de ejecución, si este es menor a los sesenta (60) días, de conformidad con las disposiciones establecidas en el numeral 190.2 del artículo 190 del Reglamento.	[INCLUIR LA FORMA DE CÁLCULO, QUE NO PUEDE SER MENOR A LA MITAD DE UNA UNIDAD IMPOSITIVA TRIBUTARIA (0.5 UIT) NI MAYOR A UNA (1) UIT] por cada día de ausencia del personal en obra en el plazo previsto.	Según informe del [CONSIGNAR INSPECTOR O SUPERVISOR DE LA OBRA, SEGÚN CORRESPONDA].
2	En caso el contratista incumpla con su obligación de ejecutar la prestación con el personal acreditado o debidamente sustituido.	[INCLUIR LA FORMA DE CÁLCULO, QUE NO PUEDE SER MENOR A LA MITAD DE UNA UNIDAD IMPOSITIVA TRIBUTARIA (0.5 UIT) NI MAYOR A UNA (1) UIT] por cada día de ausencia del personal en obra.	Según informe del [CONSIGNAR INSPECTOR O SUPERVISOR DE LA OBRA, SEGÚN CORRESPONDA].
3	[INCLUIR OTRAS PENALIDADES, DE SER EL CASO]		

En caso se haya autorizado el uso del cuaderno de obra físico, incluir la siguiente penalidad³⁶:

Otras penalidades			
N°	Supuesto de aplicación de penalidad	Forma de cálculo	Procedimiento
(...)	<i>Si el contratista o su personal, no permite el acceso al cuaderno de obra al [CONSIGNAR INSPECTOR O</i>	<i>Cinco por mil (5/1000) del monto de la valorización del</i>	<i>Según informe del [CONSIGNAR INSPECTOR O</i>

³⁶ De conformidad con el numeral 9.3 de la Directiva N° 009-2020-OSCE/PRE "Lineamientos para el uso del Cuaderno de Obra Digital", excepcionalmente, una Entidad, de manera previa a la convocatoria del procedimiento de selección de la contratación de una obra, puede solicitar autorización para usar un cuaderno de obra físico, cuando en el lugar donde se ejecuta la obra no haya acceso a internet. Para dicho efecto, debe presentar la respectiva solicitud, por cada contrato de obra, a través del formato previsto en el Anexo N° 1 de dicha Directiva.

	SUPERVISOR DE LA OBRA, SEGÚN CORRESPONDA], impidiéndole anotar las ocurrencias.	<i>periodo por cada día de dicho impedimento.</i>	SUPERVISOR DE LA OBRA, SEGÚN CORRESPONDA].
<i>Esta penalidad solo aplica si el cuaderno de obra es físico.</i>			

Importante

De haberse previsto otras penalidades a las previstas, incluir los supuestos de aplicación de penalidad, la forma de cálculo de la penalidad para cada supuesto y el procedimiento mediante el cual se verifica el supuesto a penalizar, conforme el artículo 163 del Reglamento de la Ley de Contrataciones del Estado.

Estas penalidades se deducen de las valorizaciones o en la liquidación final, según corresponda; o si fuera necesario, se cobra del monto resultante de la ejecución de la garantía de fiel cumplimiento.

La penalidad por mora y las otras penalidades pueden alcanzar cada una un monto máximo equivalente al diez por ciento (10%) del monto del contrato vigente, o de ser el caso, del ítem que debió ejecutarse.

Cuando se llegue a cubrir el monto máximo de la penalidad por mora o el monto máximo para otras penalidades, LA ENTIDAD puede resolver el contrato por incumplimiento.

CLÁUSULA DÉCIMA SEXTA: RESOLUCIÓN DEL CONTRATO

Cualquiera de las partes puede resolver el contrato, de conformidad con el numeral 32.3 del artículo 32 y artículo 36 de la Ley de Contrataciones del Estado, y el artículo 164 de su Reglamento. De darse el caso, LA ENTIDAD procederá de acuerdo a lo establecido en los artículos 165 y 207 del Reglamento de la Ley de Contrataciones del Estado.

CLÁUSULA DÉCIMA SÉTIMA: RESPONSABILIDAD DE LAS PARTES

Cuando se resuelva el contrato por causas imputables a algunas de las partes, se debe resarcir los daños y perjuicios ocasionados, a través de la indemnización correspondiente. Ello no obsta la aplicación de las sanciones administrativas, penales y pecuniarias a que dicho incumplimiento diere lugar, en el caso que éstas correspondan.

Lo señalado precedentemente no exime a ninguna de las partes del cumplimiento de las demás obligaciones previstas en el presente contrato.

CLÁUSULA DÉCIMA OCTAVA: ANTICORRUPCIÓN

EL CONTRATISTA declara y garantiza no haber, directa o indirectamente, o tratándose de una persona jurídica a través de sus socios, integrantes de los órganos de administración, apoderados, representantes legales, funcionarios, asesores o personas vinculadas a las que se refiere el artículo 7 del Reglamento de la Ley de Contrataciones del Estado, ofrecido, negociado o efectuado, cualquier pago o, en general, cualquier beneficio o incentivo ilegal en relación al contrato.

Asimismo, el CONTRATISTA se obliga a conducirse en todo momento, durante la ejecución del contrato, con honestidad, probidad, veracidad e integridad y de no cometer actos ilegales o de corrupción, directa o indirectamente o a través de sus socios, accionistas, participacionistas, integrantes de los órganos de administración, apoderados, representantes legales, funcionarios, asesores y personas vinculadas a las que se refiere el artículo 7 del Reglamento de la Ley de Contrataciones del Estado.

Además, EL CONTRATISTA se compromete a i) comunicar a las autoridades competentes, de manera directa y oportuna, cualquier acto o conducta ilícita o corrupta de la que tuviera conocimiento; y ii) adoptar medidas técnicas, organizativas y/o de personal apropiadas para evitar los referidos actos o prácticas.

Finalmente, EL CONTRATISTA se compromete a no colocar a los funcionarios públicos con los que deba interactuar, en situaciones reñidas con la ética. En tal sentido, reconoce y acepta la prohibición de ofrecerles a éstos cualquier tipo de obsequio, donación, beneficio y/o gratificación, ya sea de bienes o servicios, cualquiera sea la finalidad con la que se lo haga.

CLÁUSULA DÉCIMA NOVENA: MARCO LEGAL DEL CONTRATO

Sólo en lo no previsto en este contrato, en la Ley de Contrataciones del Estado y su Reglamento, en las directivas que emita el OSCE y demás normativa especial que resulte aplicable, serán de aplicación supletoria las disposiciones pertinentes del Código Civil vigente, cuando corresponda, y demás normas de derecho privado.

CLÁUSULA VIGÉSIMA: SOLUCIÓN DE CONTROVERSIAS³⁷

Las controversias que surjan entre las partes durante la ejecución del contrato se resuelven mediante conciliación o arbitraje, según el acuerdo de las partes.

Cualquiera de las partes tiene derecho a iniciar el arbitraje a fin de resolver dichas controversias dentro del plazo de caducidad previsto en la Ley de Contrataciones del Estado y su Reglamento.

Facultativamente, cualquiera de las partes tiene el derecho a solicitar una conciliación dentro del plazo de caducidad correspondiente, según lo señalado en el artículo 224 del Reglamento de la Ley de Contrataciones del Estado, sin perjuicio de recurrir al arbitraje, en caso no se llegue a un acuerdo entre ambas partes o se llegue a un acuerdo parcial. Las controversias sobre nulidad del contrato solo pueden ser sometidas a arbitraje.

El Laudo arbitral emitido es inapelable, definitivo y obligatorio para las partes desde el momento de su notificación, según lo previsto en el numeral 45.21 del artículo 45 de la Ley de Contrataciones del Estado.

Importante para la Entidad

De acuerdo con lo dispuesto en el numeral 243.4 del artículo 243 del Reglamento, la obligatoriedad de someter a Junta de Resolución de Disputas las controversias en los contratos de obra por montos superiores a veinte millones con 00/100 Soles (S/ 20 000 000,00), es obligatoria. Asimismo, el sometimiento de la solución de controversias a una Junta de Resolución de Disputas en los contratos cuyos montos sean iguales o menores a veinte millones con 00/100 Soles (S/ 20 000 000,00) es facultativa. En tal sentido, según lo previsto en el Anexo N° 2 de la Directiva N° 012-2019-OSCE/CD incluir la siguiente cláusula, según corresponda:

CLÁUSULA VIGÉSIMA PRIMERA: JUNTA DE RESOLUCIÓN DE DISPUTAS

Las partes acuerdan para la solución de las controversias derivadas del presente Contrato de Obra conformar una Junta de Resolución de Disputas (en adelante, la JRD) de acuerdo a las disposiciones de la Ley de Contrataciones del Estado, su Reglamento y las directivas que emita OSCE al respecto (en adelante, las "Normas Aplicables a la JRD"); encargando su organización y administración al [DENOMINACIÓN O RAZÓN SOCIAL DEL CENTRO DE ADMINISTRACIÓN DESIGNADO POR LAS PARTES AL CUAL ENCARGAN LA ORGANIZACIÓN DE LA JRD].

La JRD estará compuesta por [TRES (3) MIEMBROS / UN (1) MIEMBRO], los/el cual/es será/n designado/s conforme a las Normas Aplicables a la JRD.

Todas las controversias generadas entre las partes con ocasión al presente Contrato de Obra deben ser sometidas, en primer lugar, a la decisión de la JRD de conformidad con las Normas Aplicables a las JRD.

La decisión que emita la JRD es vinculante y, por tanto, de inmediato y obligatorio cumplimiento para las partes conforme a lo establecido en las Normas Aplicables a la JRD. El incumplimiento de la decisión otorga a la parte afectada la potestad de resolver el contrato, previo aviso requiriendo el cumplimiento.

En caso alguna de las Partes no esté de acuerdo con la decisión emitida por la JRD, podrá someter la controversia a arbitraje conforme a lo establecido en las Normas Aplicables a la JRD. Las Partes acuerdan que es condición obligatoria para el inicio del arbitraje el haber concluido de modo previo el procedimiento ante la JRD.

³⁷ De acuerdo con el numeral 225.3 del artículo 225 del Reglamento, las partes pueden recurrir al arbitraje ad hoc cuando las controversias deriven de procedimientos de selección cuyo valor referencial sea menor o igual a cinco millones con 00/100 soles (S/ 5 000 000,00).

Si una Parte no manifiesta su disconformidad con una decisión emitida por la JRD en el plazo previsto en las Normas Aplicables a las JRD, entonces dicha decisión adquiere el carácter de definitiva y no podrá ser sometida a arbitraje. Si una Parte manifiesta su disconformidad con una decisión emitida por la JRD en el plazo previsto en las Normas Aplicables a las JRD, pero no inicia el arbitraje respectivo en el plazo previsto en dichas Normas, aquella adquiere la calidad de definitiva.

Incorporar o eliminar, según corresponda

CLÁUSULA VIGÉSIMA SEGUNDA: FACULTAD DE ELEVAR A ESCRITURA PÚBLICA

Cualquiera de las partes puede elevar el presente contrato a Escritura Pública corriendo con todos los gastos que demande esta formalidad.

CLÁUSULA VIGÉSIMA TERCERA: DOMICILIO PARA EFECTOS DE LA EJECUCIÓN CONTRACTUAL

Las partes declaran el siguiente domicilio para efecto de las notificaciones que se realicen durante la ejecución del presente contrato:

DOMICILIO DE LA ENTIDAD: [.....]

DOMICILIO DEL CONTRATISTA: [CONSIGNAR EL DOMICILIO SEÑALADO POR EL POSTOR GANADOR DE LA BUENA PRO AL PRESENTAR LOS REQUISITOS PARA EL PERFECCIONAMIENTO DEL CONTRATO]

La variación del domicilio aquí declarado de alguna de las partes debe ser comunicada a la otra parte, formalmente y por escrito, con una anticipación no menor de quince (15) días calendario.

De acuerdo con las bases integradas, la oferta y las disposiciones del presente contrato, las partes lo firman por duplicado en señal de conformidad en la ciudad de [.....] al [CONSIGNAR FECHA].

“LA ENTIDAD”

“EL CONTRATISTA”

Importante

Este documento puede firmarse digitalmente si ambas partes cuentan con firma digital, según la Ley N° 27269, Ley de Firmas y Certificados Digitales³⁸.

³⁸ Para mayor información sobre la normativa de firmas y certificados digitales ingresar a: <https://www.indecopi.gob.pe/web/firmas-digitales/firmar-y-certificados-digitales>

CAPÍTULO VI
CONSTANCIA DE PRESTACIÓN DE EJECUCIÓN DE OBRA

De conformidad con el artículo 169 del Reglamento, se deja expresa constancia de la culminación de la prestación derivada del contrato mencionado en el numeral 3 del presente documento.

1	DATOS DEL DOCUMENTO	Número del documento			
		Fecha de emisión del documento			
2	DATOS DEL CONTRATISTA	Nombre, denominación o razón social			
		RUC			
		EN CASO EL CONTRATISTA SEA UN CONSORCIO, ADEMÁS SE DEBERÁ REGISTRAR LA SIGUIENTE INFORMACIÓN:			
		Nombre o razón social del integrante del consorcio	RUC	%	Descripción de las obligaciones
3	DATOS DEL CONTRATO	Número del contrato			
		Tipo y número del procedimiento de selección			
		Descripción del objeto del contrato			
		Fecha de suscripción del contrato			
		Monto del contrato			
4	DATOS DE LA OBRA	Denominación de la obra			
		Ubicación de la obra (Región, Provincia y Distrito)			
		Nombres y apellidos del Supervisor de la Obra			
		Plazo de ejecución de la obra	Plazo original	días calendario	
			Ampliación(es) de plazo	días calendario	
			Total plazo	días calendario	
			Fecha de culminación de la obra		
			Fecha de recepción de la obra		
			Fecha de liquidación de la obra		
		Monto de la obra	Número de adicionales de obra		
			Monto total de los adicionales		
			Número de deductivos		
Monto total de los deductivos					
Monto total de la obra (sólo componente de obra)					

5	APLICACIÓN DE PENALIDADES	Monto de las penalidades por mora				
		Monto de otras penalidades				
		Monto total de las penalidades aplicadas				
6	SOLUCIÓN DE CONTROVERSIAS DEL CONTRATO	Junta de Resolución de Disputas	Si		No	
		Arbitraje	Si		No	
		N° de arbitrajes				
7	DATOS DE LA ENTIDAD	Nombre de la Entidad				
		RUC de la Entidad				
		Nombres y apellidos del funcionario que emite la constancia				
		Cargo que ocupa en la Entidad				
		Teléfono de contacto				
8						
	NOMBRE, FIRMA Y SELLO DEL FUNCIONARIO COMPETENTE					

ANEXOS

ANEXO N° 1

DECLARACIÓN JURADA DE DATOS DEL POSTOR

Señores

[CONSIGNAR ÓRGANO ENCARGADO DE LAS CONTRATACIONES O COMITÉ DE SELECCIÓN, SEGÚN CORRESPONDA]

ADJUDICACIÓN SIMPLIFICADA N° [CONSIGNAR NOMENCLATURA DEL PROCEDIMIENTO]

Presente.-

El que se suscribe, [.....], postor y/o Representante Legal de [CONSIGNAR EN CASO DE SER PERSONA JURÍDICA], identificado con [CONSIGNAR TIPO DE DOCUMENTO DE IDENTIDAD] N° [CONSIGNAR NÚMERO DE DOCUMENTO DE IDENTIDAD], con poder inscrito en la localidad de [CONSIGNAR EN CASO DE SER PERSONA JURÍDICA] en la Ficha N° [CONSIGNAR EN CASO DE SER PERSONA JURÍDICA] Asiento N° [CONSIGNAR EN CASO DE SER PERSONA JURÍDICA], **DECLARO BAJO JURAMENTO** que la siguiente información se sujeta a la verdad:

Nombre, Denominación o Razón Social :			
Domicilio Legal :			
RUC :	Teléfono(s) :		
MYPE ³⁹		Sí	No
Correo electrónico :			

Autorización de notificación por correo electrónico:

Autorizo que se notifiquen al correo electrónico indicado las siguientes actuaciones:

- Solicitud de reducción de la oferta económica.
- Solicitud de subsanación de los requisitos para perfeccionar el contrato.
- Solicitud para presentar los documentos para perfeccionar el contrato, según orden de prelación, de conformidad con lo previsto en el artículo 141 del Reglamento.
- Respuesta a la solicitud de acceso al expediente de contratación.

Asimismo, me comprometo a remitir la confirmación de recepción, en el plazo máximo de dos (2) días hábiles de recibida la comunicación.

[CONSIGNAR CIUDAD Y FECHA]

.....
Firma, Nombres y Apellidos del postor o Representante legal, según corresponda

Importante

La notificación dirigida a la dirección de correo electrónico consignada se entenderá válidamente efectuada cuando la Entidad reciba acuse de recepción.

³⁹ Esta información será verificada por la Entidad en la página web del Ministerio de Trabajo y Promoción del Empleo en la sección consulta de empresas acreditadas en el REMYPE en el link <http://www2.trabajo.gob.pe/servicios-en-linea-2-2/> y se tendrá en consideración, en caso el postor ganador de la buena pro solicite la retención del diez por ciento (10%) del monto del contrato, en calidad de garantía de fiel cumplimiento, según las condiciones previstas en el numeral 149.4 del artículo 149 y numeral 151.3 del artículo 151 del Reglamento. Asimismo, dicha información se tendrá en cuenta en caso de empate, conforme a lo previsto en el artículo 91 del Reglamento.

Importante

Cuando se trate de consorcios, la declaración jurada es la siguiente:

ANEXO N° 1

DECLARACIÓN JURADA DE DATOS DEL POSTOR

Señores

[CONSIGNAR ÓRGANO ENCARGADO DE LAS CONTRATACIONES O COMITÉ DE SELECCIÓN, SEGÚN CORRESPONDA]

ADJUDICACIÓN SIMPLIFICADA N° [CONSIGNAR NOMENCLATURA DEL PROCEDIMIENTO]

Presente.-

El que se suscribe, [...], representante común del consorcio [CONSIGNAR EL NOMBRE DEL CONSORCIO], identificado con [CONSIGNAR TIPO DE DOCUMENTO DE IDENTIDAD] N° [CONSIGNAR NÚMERO DE DOCUMENTO DE IDENTIDAD], **DECLARO BAJO JURAMENTO** que la siguiente información se sujeta a la verdad:

Datos del consorciado 1				
Nombre, Denominación o Razón Social :				
Domicilio Legal :				
RUC :	Teléfono(s) :			
MYPE ⁴⁰		Sí	No	
Correo electrónico :				

Datos del consorciado 2				
Nombre, Denominación o Razón Social :				
Domicilio Legal :				
RUC :	Teléfono(s) :			
MYPE ⁴¹		Sí	No	
Correo electrónico :				

Datos del consorciado ...				
Nombre, Denominación o Razón Social :				
Domicilio Legal :				
RUC :	Teléfono(s) :			
MYPE ⁴²		Sí	No	
Correo electrónico :				

Autorización de notificación por correo electrónico:

Correo electrónico del consorcio:

⁴⁰ Esta información será verificada por la Entidad en la página web del Ministerio de Trabajo y Promoción del Empleo en la sección consulta de empresas acreditadas en el REMYPE en el link <http://www2.trabajo.gob.pe/servicios-en-linea-2-2/> y se tendrá en consideración, en caso el consorcio ganador de la buena pro solicite la retención del diez por ciento (10%) del monto del contrato, en calidad de garantía de fiel cumplimiento, según las condiciones previstas en el numeral 149.4 del artículo 149 y numeral 151.3 del artículo 151 del Reglamento. Asimismo, dicha información se tendrá en cuenta en caso de empate, conforme a lo previsto en el artículo 91 del Reglamento. Para dichos efectos, todos los integrantes del consorcio deben acreditar la condición de micro o pequeña empresa.

⁴¹ Ibídem.

⁴² Ibídem.

Autorizo que se notifiquen al correo electrónico indicado las siguientes actuaciones:

- a) Solicitud de reducción de la oferta económica.
- b) Solicitud de subsanación de los requisitos para perfeccionar el contrato.
- c) Solicitud para presentar los documentos para perfeccionar el contrato, según orden de prelación, de conformidad con lo previsto en el artículo 141 del Reglamento.
- d) Respuesta a la solicitud de acceso al expediente de contratación.

Asimismo, me comprometo a remitir la confirmación de recepción, en el plazo máximo de dos (2) días hábiles de recibida la comunicación.

[CONSIGNAR CIUDAD Y FECHA]

.....
**Firma, Nombres y Apellidos del representante
común del consorcio**

Importante

La notificación dirigida a la dirección de correo electrónico consignada se entenderá válidamente efectuada cuando la Entidad reciba acuse de recepción.

ANEXO N° 2

DECLARACIÓN JURADA (ART. 52 DEL REGLAMENTO DE LA LEY DE CONTRATACIONES DEL ESTADO)

Señores

[CONSIGNAR ÓRGANO ENCARGADO DE LAS CONTRATACIONES O COMITÉ DE SELECCIÓN, SEGÚN CORRESPONDA]

ADJUDICACIÓN SIMPLIFICADA N° [CONSIGNAR NOMENCLATURA DEL PROCEDIMIENTO]

Presente.-

Mediante el presente el suscrito, postor y/o Representante Legal de **[CONSIGNAR EN CASO DE SER PERSONA JURÍDICA]**, declaro bajo juramento:

- No haber incurrido y me obligo a no incurrir en actos de corrupción, así como a respetar el principio de integridad.
- No tener impedimento para postular en el procedimiento de selección ni para contratar con el Estado, conforme al artículo 11 de la Ley de Contrataciones del Estado.
- Conocer las sanciones contenidas en la Ley de Contrataciones del Estado y su Reglamento, así como las disposiciones aplicables de la Ley N° 27444, Ley del Procedimiento Administrativo General.
- Participar en el presente proceso de contratación en forma independiente sin mediar consulta, comunicación, acuerdo, arreglo o convenio con ningún proveedor; y, conocer las disposiciones del Decreto Legislativo N° 1034, Decreto Legislativo que aprueba la Ley de Represión de Conductas Anticompetitivas.
- Conocer, aceptar y someterme a las bases, condiciones y reglas del procedimiento de selección.
- Ser responsable de la veracidad de los documentos e información que presento en el presente procedimiento de selección.
- Comprometerme a mantener la oferta presentada durante el procedimiento de selección y a perfeccionar el contrato, en caso de resultar favorecido con la buena pro.

[CONSIGNAR CIUDAD Y FECHA]

.....
**Firma, Nombres y Apellidos del postor o
Representante legal, según corresponda**

Importante

En el caso de consorcios, cada integrante debe presentar esta declaración jurada, salvo que sea presentada por el representante común del consorcio.

ANEXO N° 3

DECLARACIÓN JURADA DE CUMPLIMIENTO DEL EXPEDIENTE TÉCNICO

Señores

[CONSIGNAR ÓRGANO ENCARGADO DE LAS CONTRATACIONES O COMITÉ DE SELECCIÓN, SEGÚN CORRESPONDA]

ADJUDICACIÓN SIMPLIFICADA N° [CONSIGNAR NOMENCLATURA DEL PROCEDIMIENTO]

Presente.-

Es grato dirigirme a usted, para hacer de su conocimiento que luego de haber examinado las bases y demás documentos del procedimiento de la referencia y, conociendo todos los alcances y las condiciones detalladas en dichos documentos, el postor que suscribe ofrece la ejecución de la obra **[CONSIGNAR EL OBJETO DE LA CONVOCATORIA]**, de conformidad con el respectivo Expediente Técnico y las demás condiciones que se indican en el numeral 3.1 del Capítulo III de la sección específica de las bases y los documentos del procedimiento.

[CONSIGNAR CIUDAD Y FECHA]

.....
**Firma, Nombres y Apellidos del postor o
Representante legal o común, según corresponda**

ANEXO N° 4

DECLARACIÓN JURADA DE PLAZO DE EJECUCIÓN DE LA OBRA

Señores

[CONSIGNAR ÓRGANO ENCARGADO DE LAS CONTRATACIONES O COMITÉ DE SELECCIÓN, SEGÚN CORRESPONDA]

ADJUDICACIÓN SIMPLIFICADA N° [CONSIGNAR NOMENCLATURA DEL PROCEDIMIENTO]

Presente.-

Mediante el presente, con pleno conocimiento de las condiciones que se exigen en las bases del procedimiento de la referencia, me comprometo a ejecutar la obra **[CONSIGNAR LA DENOMINACIÓN DE LA CONVOCATORIA]** en el plazo de **[CONSIGNAR EL PLAZO OFERTADO, EL CUAL DEBE SER EXPRESADO EN DÍAS CALENDARIO]** días calendario.

[CONSIGNAR CIUDAD Y FECHA]

.....
**Firma, Nombres y Apellidos del postor o
Representante legal o común, según corresponda**

Importante para la Entidad

- Cuando en el expediente de contratación establezca que la obra debe ejecutarse bajo la modalidad de ejecución llave en mano, considerar lo siguiente, según corresponda

*“Mediante el presente, con pleno conocimiento de las condiciones que se exigen en las bases del procedimiento de la referencia, me comprometo a ejecutar la obra **[CONSIGNAR LA DENOMINACIÓN DE LA CONVOCATORIA]**, su equipamiento, mobiliario y montaje hasta la puesta en servicio, en el plazo de **[CONSIGNAR EL PLAZO OFERTADO, EL CUAL DEBE ESTAR EXPRESADO EN DÍAS CALENDARIO]** días calendario”⁴³*

*“Mediante el presente, con pleno conocimiento de las condiciones que se exigen en las bases del procedimiento de la referencia, me comprometo a ejecutar la obra **[CONSIGNAR LA DENOMINACIÓN DE LA CONVOCATORIA]**, su equipamiento, mobiliario y montaje hasta la puesta en servicio, en el plazo de **[CONSIGNAR EL PLAZO OFERTADO, EL CUAL DEBE ESTAR EXPRESADO EN DÍAS CALENDARIO]** días calendario, y la ejecución de la operación asistida de la obra en el plazo de **[CONSIGNAR EL PLAZO OFERTADO DE LA PRESTACIÓN ASISTIDA DE LA OBRA, EL CUAL DEBE ESTAR EXPRESADO EN DÍAS CALENDARIO]** días calendario.”⁴⁴*

Incluir las disposiciones, según corresponda. Una vez culminada la elaboración de las bases, las notas que no se incorporen deben ser eliminadas.

⁴³ Este párrafo debe ser incluido en el caso de obras que se ejecuten bajo la modalidad de ejecución llave en mano que no incluya operación asistida.

⁴⁴ Este párrafo debe ser incluido en el caso de obras que se ejecuten bajo la modalidad de ejecución llave en mano que incluya operación asistida.

ANEXO N° 5

PROMESA DE CONSORCIO

(Sólo para el caso en que un consorcio se presente como postor)

Señores

[CONSIGNAR ÓRGANO ENCARGADO DE LAS CONTRATACIONES O COMITÉ DE SELECCIÓN, SEGÚN CORRESPONDA]

ADJUDICACIÓN SIMPLIFICADA N° [CONSIGNAR NOMENCLATURA DEL PROCEDIMIENTO]

Presente.-

Los suscritos declaramos expresamente que hemos convenido en forma irrevocable, durante el lapso que dure el procedimiento de selección, para presentar una oferta conjunta a la **ADJUDICACIÓN SIMPLIFICADA N° [CONSIGNAR NOMENCLATURA DEL PROCEDIMIENTO]**.

Asimismo, en caso de obtener la buena pro, nos comprometemos a formalizar el contrato de consorcio, de conformidad con lo establecido por el artículo 140 del Reglamento de la Ley de Contrataciones del Estado, bajo las siguientes condiciones:

- Integrantes del consorcio
 - **[NOMBRE, DENOMINACIÓN O RAZÓN SOCIAL DEL CONSORCIADO 1].**
 - **[NOMBRE, DENOMINACIÓN O RAZÓN SOCIAL DEL CONSORCIADO 2].**
- Designamos a **[CONSIGNAR NOMBRES Y APELLIDOS DEL REPRESENTANTE COMÚN]**, identificado con **[CONSIGNAR TIPO DE DOCUMENTO DE IDENTIDAD] N° [CONSIGNAR NÚMERO DE DOCUMENTO DE IDENTIDAD]**, como representante común del consorcio para efectos de participar en todos los actos referidos al procedimiento de selección, suscripción y ejecución del contrato correspondiente con **[CONSIGNAR NOMBRE DE LA ENTIDAD]**.

Asimismo, declaramos que el representante común del consorcio no se encuentra impedido, inhabilitado ni suspendido para contratar con el Estado.

- Fijamos nuestro domicilio legal común en [.....].
- Las obligaciones que corresponden a cada uno de los integrantes del consorcio son las siguientes:

1. OBLIGACIONES DE **[NOMBRE, DENOMINACIÓN O RAZÓN SOCIAL DEL CONSORCIADO 1]** [%]⁴⁵

[DESCRIBIR LAS OBLIGACIONES DEL CONSORCIADO 1]

2. OBLIGACIONES DE **[NOMBRE, DENOMINACIÓN O RAZÓN SOCIAL DEL CONSORCIADO 2]** [%]⁴⁶

[DESCRIBIR LAS OBLIGACIONES DEL CONSORCIADO 2]

TOTAL OBLIGACIONES 100%⁴⁷

⁴⁵ Consignar únicamente el porcentaje total de las obligaciones, el cual debe ser expresado en número entero, sin decimales.

⁴⁶ Consignar únicamente el porcentaje total de las obligaciones, el cual debe ser expresado en número entero, sin decimales.

⁴⁷ Este porcentaje corresponde a la sumatoria de los porcentajes de las obligaciones de cada uno de los integrantes del consorcio.

[CONSIGNAR CIUDAD Y FECHA]

.....
Consortiado 1
Nombres, apellidos y firma del Consortiado 1
o de su Representante Legal
Tipo y N° de Documento de Identidad

.....
Consortiado 2
Nombres, apellidos y firma del Consortiado 2
o de su Representante Legal
Tipo y N° de Documento de Identidad

Importante

De conformidad con el artículo 52 del Reglamento, las firmas de los integrantes del consorcio deben ser legalizadas.

Importante para la Entidad

En caso de la contratación de la ejecución de una obra bajo el sistema a precios unitarios incluir el siguiente anexo:

Esta nota deberá ser eliminada una vez culminada la elaboración de las bases

ANEXO N° 6

PRECIO DE LA OFERTA

ÍTEM N° [INDICAR NÚMERO]

Señores

[CONSIGNAR ÓRGANO ENCARGADO DE LAS CONTRATACIONES O COMITÉ DE SELECCIÓN, SEGÚN CORRESPONDA]

ADJUDICACIÓN SIMPLIFICADA N° [CONSIGNAR NOMENCLATURA DEL PROCEDIMIENTO]
Presente.-

Es grato dirigirme a usted, para hacer de su conocimiento que, de acuerdo con las bases, mi oferta es la siguiente:

[INCLUIR LA ESTRUCTURA DEL PRESUPUESTO DE OBRA, A FIN DE QUE EL POSTOR CONSIGNE LOS PRECIOS UNITARIOS Y EL PRECIO TOTAL DE SU OFERTA, TAL COMO SE MUESTRA DE MANERA REFERENCIAL EN EL SIGUIENTE EJEMPLO:]

N° ÍTEM	PARTIDA	UNIDAD	METRADO	PU	SUB TOTAL

1	Total costo directo (A)	
2	Gastos generales	
2.1	Gastos fijos	
2.2	Gastos variables	
	Total gastos generales (B)	
3	Utilidad (C)	
	SUBTOTAL (A+B+C)	
4	IGV ⁴⁸	
5	Monto total de la oferta	

...]

El precio de la oferta en **[CONSIGNAR LA MONEDA DE LA CONVOCATORIA]** incluye todos los tributos, seguros, transporte, inspecciones, pruebas y, de ser el caso, los costos laborales conforme a la legislación vigente, así como cualquier otro concepto que pueda tener incidencia sobre el costo de la obra a ejecutar; excepto la de aquellos postores que gocen de alguna exoneración legal, no incluirán en el precio de su oferta los tributos respectivos.

[CONSIGNAR CIUDAD Y FECHA]

⁴⁸ Para el cálculo del IGV, aplica el redondeo previsto en la Resolución de Superintendencia SUNAT N° 025-2000/SUNAT o norma que la reemplace. En ese sentido, el porcentaje se calcula considerando dos (2) decimales. Para efectos del redondeo i) Si el primer decimal siguiente es inferior a cinco (5), el valor permanecerá igual, suprimiéndose los decimales posteriores y ii) Si el primer decimal siguiente es igual o superior a cinco (5), el valor será incrementado en un centésimo.

.....
**Firma, Nombres y Apellidos del postor o
Representante legal o común, según corresponda**

Importante

1. *En caso que el postor reduzca su oferta, según lo previsto en el artículo 68 del Reglamento, debe presentar nuevamente este Anexo.*
2. *El postor que goce de alguna exoneración legal, debe indicar que su oferta no incluye el tributo materia de la exoneración, debiendo incluir el siguiente texto:*

“Mi oferta no incluye [CONSIGNAR EL TRIBUTO MATERIA DE LA EXONERACIÓN]”.
3. *El análisis de precios unitarios y el detalle de los gastos generales fijos y variables no se presentan en la oferta, sino para el perfeccionamiento del contrato.*

Importante para la Entidad

- *A fin de facilitar la labor del órgano encargado de las contrataciones o comité de selección, según corresponda, se recomienda publicar conjuntamente con las bases un archivo en Excel del presupuesto de la obra conforme el expediente técnico a fin de que los postores puedan utilizarlo al momento de elaborar su oferta. En tal caso, consignar lo siguiente:*

“Adicionalmente al documento escaneado del presente anexo, el postor puede adjuntar el archivo en Excel del presupuesto de la obra (que fue publicado conjuntamente con las bases), completando la información que sustenta el precio de su oferta. En caso de divergencia prevalece el documento escaneado del precio de la oferta”.
- *En caso de procedimientos según relación de ítems, consignar lo siguiente:*

“El postor debe presentar el precio de su oferta en forma independiente, en los ítems que se presente”.
- *En caso de contratación de obras por paquete, consignar lo siguiente:*

“El postor debe presentar el precio de su oferta con el detalle de cada obra incluida en el paquete”.
- *En caso de contrataciones que conllevan la ejecución de prestaciones accesorias, consignar lo siguiente:*

“El postor debe detallar en el precio de su oferta, el monto correspondiente a la prestación principal y las prestaciones accesorias”.
- *Si durante la fase de actos preparatorios, las Entidades advierten que es posible la participación de proveedores que gozan del beneficio de la exoneración del IGV prevista en la Ley N° 27037, Ley de Promoción de la Inversión en la Amazonía, consignar lo siguiente:*

“La oferta de los postores que presenten la Declaración Jurada de cumplimiento de condiciones para la aplicación de la exoneración del IGV (Anexo N° 7), debe encontrarse dentro de los límites del valor referencial sin IGV”.

Incluir las disposiciones, según corresponda. Una vez culminada la elaboración de las bases, las notas que no se incorporen deben ser eliminadas

Importante para la Entidad

En caso de la contratación de la ejecución de una obra bajo el sistema a suma alzada incluir el siguiente anexo:

Esta nota deberá ser eliminada una vez culminada la elaboración de las bases

ANEXO N° 6

PRECIO DE LA OFERTA

ÍTEM N° [INDICAR NÚMERO]

Señores

[CONSIGNAR ÓRGANO ENCARGADO DE LAS CONTRATACIONES O COMITÉ DE SELECCIÓN, SEGÚN CORRESPONDA]

ADJUDICACIÓN SIMPLIFICADA N° [CONSIGNAR NOMENCLATURA DEL PROCEDIMIENTO]
Presente.-

Es grato dirigirme a usted, para hacer de su conocimiento que, de acuerdo con las bases, mi oferta es la siguiente:

CONCEPTO	PRECIO TOTAL
TOTAL	

El precio de la oferta [CONSIGNAR LA MONEDA DE LA CONVOCATORIA] incluye todos los tributos, seguros, transporte, inspecciones, pruebas y, de ser el caso, los costos laborales conforme a la legislación vigente, así como cualquier otro concepto que pueda tener incidencia sobre el costo de la obra a ejecutar; excepto la de aquellos postores que gocen de alguna exoneración legal, no incluirán en el precio de su oferta los tributos respectivos.

[CONSIGNAR CIUDAD Y FECHA]

.....
Firma, Nombres y Apellidos del postor o

Representante legal o común, según corresponda

Importante

4. El postor debe adjuntar el desagregado de partidas que sustenta su oferta, tal como se muestra de manera referencial en el siguiente ejemplo:

N° ITEM	PARTIDA	UNIDAD	METRADO	PU	SUB TOTAL
1	Total costo directo (A)				
2	Gastos generales				
2.1	Gastos fijos				

2.2	Gastos variables	
	Total gastos generales (B)	
3	Utilidad (C)	
	SUBTOTAL (A+B+C)	
4	IGV ⁴⁹	
5	Monto total de la oferta	

5. En caso que el postor reduzca su oferta, según lo previsto en el artículo 68 del Reglamento, debe presentar nuevamente este Anexo.
6. El postor que goce de alguna exoneración legal, debe indicar que su oferta no incluye el tributo materia de la exoneración, debiendo incluir el siguiente texto:
"Mi oferta no incluye [CONSIGNAR EL TRIBUTO MATERIA DE LA EXONERACIÓN]".
7. De ser el caso, el análisis de precios unitarios y el detalle de los gastos generales fijos y variables no se presentan en la oferta, sino para el perfeccionamiento del contrato.

Importante para la Entidad

- A fin de facilitar la labor del órgano encargado de las contrataciones o comité de selección, según corresponda, se recomienda publicar conjuntamente con las bases un archivo en Excel del presupuesto de la obra conforme el expediente técnico a fin de que los postores puedan utilizarlo al momento de elaborar su oferta. En tal caso, consignar lo siguiente:

"Adicionalmente al documento escaneado del presente anexo, el postor puede adjuntar el archivo en Excel del presupuesto de la obra (que fue publicado conjuntamente con las bases), completando la información que sustenta el precio de su oferta. En caso de divergencia prevalece el documento escaneado del precio de la oferta".

- En caso de procedimientos según relación de ítems, consignar lo siguiente:

"El postor debe presentar el precio de su oferta en forma independiente, en los ítems que se presente".

- En caso de contratación de obras por paquete, consignar lo siguiente:

"El postor debe presentar el precio de su oferta con el detalle de cada obra incluida en el paquete".

- En caso de contrataciones que conllevan la ejecución de prestaciones accesorias, consignar lo siguiente:

"El postor debe detallar en el precio de su oferta, el monto correspondiente a la prestación principal y las prestaciones accesorias".

- Si durante la fase de actos preparatorios, las Entidades advierten que es posible la participación de proveedores que gozan del beneficio de la exoneración del IGV prevista en la Ley N° 27037, Ley de Promoción de la Inversión en la Amazonía, consignar lo siguiente:

"La oferta de los postores que presenten la Declaración Jurada de cumplimiento de condiciones para la aplicación de la exoneración del IGV (**Anexo N° 7**), debe encontrarse dentro de los límites del valor referencial sin IGV".

Incluir las disposiciones, según corresponda. Una vez culminada la elaboración de las bases, las notas que no se incorporen deben ser eliminadas

⁴⁹ Para el cálculo del IGV, aplica el redondeo previsto en la Resolución de Superintendencia SUNAT N° 025-2000/SUNAT o norma que la reemplace. En ese sentido, el porcentaje se calcula considerando dos (2) decimales. Para efectos del redondeo i) Si el primer decimal siguiente es inferior a cinco (5), el valor permanecerá igual, suprimiéndose los decimales posteriores y ii) Si el primer decimal siguiente es igual o superior a cinco (5), el valor será incrementado en un centésimo.

Importante para la Entidad

En caso de la contratación de la ejecución de una obra bajo el esquema mixto de suma alzada y precios unitarios incluir el siguiente anexo:

Esta nota deberá ser eliminada una vez culminada la elaboración de las bases

ANEXO N° 6

PRECIO DE LA OFERTA

ÍTEM N° [INDICAR NÚMERO]

Señores

[CONSIGNAR ÓRGANO ENCARGADO DE LAS CONTRATACIONES O COMITÉ DE SELECCIÓN, SEGÚN CORRESPONDA]

ADJUDICACIÓN SIMPLIFICADA N° [CONSIGNAR NOMENCLATURA DEL PROCEDIMIENTO]

Presente.-

Es grato dirigirme a usted, para hacer de su conocimiento que, de acuerdo con las bases, mi oferta es la siguiente:

[INCLUIR LA ESTRUCTURA DEL PRESUPUESTO DE OBRA EXTRAIDA DEL EXPEDIENTE TÉCNICO DE LOS COMPONENTES, CUYAS CANTIDADES Y MAGNITUDES ESTÁN DEFINIDAS, A FIN DE QUE EL POSTOR CONSIGNE LOS PRECIOS UNITARIOS Y EL PRECIO TOTAL DE SU OFERTA, TAL COMO SE MUESTRA DE MANERA REFERENCIAL EN EL SIGUIENTE EJEMPLO:

OFERTA A PRECIOS UNITARIOS DE LOS COMPONENTES SIGUIENTES:

N° ITEM	PARTIDA	UNIDAD	METRADO	PU	SUB TOTAL

1	Total costo directo (A)	
2	Gastos generales	
2.1	Gastos fijos	
2.2	Gastos variables	
	Total gastos generales (B)	
3	Utilidad (C)	
	SUBTOTAL (A+B+C)	
4	IGV ⁵⁰	
5	Monto del componente a precios unitarios	

...]

OFERTA A SUMA ALZADA DE LOS COMPONENTES SIGUIENTES:

CONCEPTO	PRECIO
Monto del componente a suma alzada	

Asimismo, el postor debe adjuntar el desagregado de partidas que sustenta su oferta a suma alzada, tal como se muestra de manera referencial en el siguiente ejemplo:

⁵⁰ Para el cálculo del IGV, aplica el redondeo previsto en la Resolución de Superintendencia SUNAT N° 025-2000/SUNAT o norma que la reemplace. En ese sentido, el porcentaje se calcula considerando dos (2) decimales. Para efectos del redondeo i) Si el primer decimal siguiente es inferior a cinco (5), el valor permanecerá igual, suprimiéndose los decimales posteriores y ii) Si el primer decimal siguiente es igual o superior a cinco (5), el valor será incrementado en un centésimo.

N° ITEM	PARTIDA	UNIDAD	METRADO	PU	SUB TOTAL

1	Total costo directo (A)	
2	Gastos generales	
2.1	Gastos fijos	
2.2	Gastos variables	
	Total gastos generales (B)	
3	Utilidad (C)	
	SUBTOTAL (A+B+C)	
4	IGV ⁵¹	
5	Monto de la oferta a suma alzada	

Monto total de la oferta	
--------------------------	--

El precio de la oferta [CONSIGNAR LA MONEDA DE LA CONVOCATORIA] incluye todos los tributos, seguros, transporte, inspecciones, pruebas y, de ser el caso, los costos laborales conforme a la legislación vigente, así como cualquier otro concepto que pueda tener incidencia sobre el costo de la obra a ejecutar; excepto la de aquellos postores que gocen de alguna exoneración legal, no incluirán en el precio de su oferta los tributos respectivos.

[CONSIGNAR CIUDAD Y FECHA]

.....
**Firma, Nombres y Apellidos del postor o
Representante legal o común, según corresponda**

Importante

8. *En caso que el postor reduzca su oferta, según lo previsto en el artículo 68 del Reglamento, debe presentar nuevamente este Anexo.*
9. *El postor que goce de alguna exoneración legal, debe indicar que su oferta no incluye el tributo materia de la exoneración.
"Mi oferta no incluye [CONSIGNAR EL TRIBUTO MATERIA DE LA EXONERACIÓN]".*
10. *El análisis de precios unitarios y el detalle de los gastos generales fijos y variables no se presentan en la oferta, sino para el perfeccionamiento del contrato.*

Importante para la Entidad

- *A fin de facilitar la labor del órgano encargado de las contrataciones o comité de selección, según corresponda, se recomienda publicar conjuntamente con las bases un archivo en Excel del presupuesto de la obra conforme el expediente técnico a fin de que los postores puedan utilizarlo al momento de elaborar su oferta. En tal caso, consignar lo siguiente:*

⁵¹ Para el cálculo del IGV, aplica el redondeo previsto en la Resolución de Superintendencia SUNAT N° 025-2000/SUNAT o norma que la reemplace. En ese sentido, el porcentaje se calcula considerando dos (2) decimales. Para efectos del redondeo i) Si el primer decimal siguiente es inferior a cinco (5), el valor permanecerá igual, suprimiéndose los decimales posteriores y ii) Si el primer decimal siguiente es igual o superior a cinco (5), el valor será incrementado en un centésimo.

“Adicionalmente al documento escaneado del presente anexo, el postor puede adjuntar el archivo en Excel del presupuesto de la obra (que fue publicado conjuntamente con las bases), completando la información que sustenta el precio de su oferta. En caso de divergencia prevalece el documento escaneado del precio de la oferta”.

- *En caso de procedimientos según relación de ítems, consignar lo siguiente:*

“El postor debe presentar el precio de su oferta en forma independiente, en los ítems que se presente”.

- *En caso de contratación de obras por paquete, consignar lo siguiente:*

“El postor debe presentar el precio de su oferta con el detalle de cada obra incluida en el paquete”.

- *En caso de contrataciones que conlleven la ejecución de prestaciones accesorias, consignar lo siguiente:*

“El postor debe detallar en el precio de su oferta, el monto correspondiente a la prestación principal y las prestaciones accesorias”.

- *Si durante la fase de actos preparatorios, las Entidades advierten que es posible la participación de proveedores que gozan del beneficio de la exoneración del IGV prevista en la Ley N° 27037, Ley de Promoción de la Inversión en la Amazonía, consignar lo siguiente:*

*“La oferta de los postores que presenten la Declaración Jurada de cumplimiento de condiciones para la aplicación de la exoneración del IGV (**Anexo N° 8**), debe encontrarse dentro de los límites del valor referencial sin IGV”.*

Incluir las disposiciones, según corresponda. Una vez culminada la elaboración de las bases, las notas que no se incorporen deben ser eliminadas

Importante para la Entidad

Si durante la fase de actos preparatorios, las Entidades advierten que es posible la participación de proveedores que gozan del beneficio de la exoneración del IGV prevista en la Ley N° 27037, Ley de Promoción de la Inversión en la Amazonía, incluir el siguiente anexo:

Esta nota deberá ser eliminada una vez culminada la elaboración de las bases.

ANEXO N° 7

DECLARACIÓN JURADA DE CUMPLIMIENTO DE CONDICIONES PARA LA APLICACIÓN DE LA EXONERACIÓN DEL IGV

Señores

[CONSIGNAR ÓRGANO ENCARGADO DE LAS CONTRATACIONES O COMITÉ DE SELECCIÓN, SEGÚN CORRESPONDA]

ADJUDICACIÓN SIMPLIFICADA N° [CONSIGNAR NOMENCLATURA DEL PROCEDIMIENTO]
Presente.-

Mediante el presente el suscrito, postor y/o Representante Legal de **[CONSIGNAR EN CASO DE SER PERSONA JURÍDICA]**, declaro bajo juramento que gozo del beneficio de la exoneración del IGV previsto en la Ley N° 27037, Ley de Promoción de la Inversión en la Amazonía, dado que cumplo con las condiciones siguientes:

- 1.- Que el domicilio fiscal de la empresa⁵² se encuentra ubicada en la Amazonía y coincide con el lugar establecido como sede central (donde tiene su administración y lleva su contabilidad);
- 2.- Que la empresa se encuentra inscrita en las Oficinas Registrales de la Amazonía (exigible en caso de personas jurídicas);
- 3.- Que, al menos el setenta por ciento (70%) de los activos fijos de la empresa se encuentran en la Amazonía; y
- 4.- Que la empresa no ejecuta obras fuera de la Amazonía.

[CONSIGNAR CIUDAD Y FECHA]

.....
Firma, Nombres y Apellidos del postor o Representante legal, según corresponda

Importante

Cuando se trate de consorcios, esta declaración jurada será presentada por cada uno de los integrantes del consorcio, salvo que se trate de consorcios con contabilidad independiente, en cuyo caso debe ser suscrita por el representante común, debiendo indicar su condición de consorcio con contabilidad independiente y el número de RUC del consorcio.

⁵² En el artículo 1 del "Reglamento de las Disposiciones Tributarias contenidas en la Ley de Promoción de la Inversión en la Amazonía" se define como "empresa" a las "Personas naturales, sociedades conyugales, sucesiones indivisas y personas consideradas jurídicas por la Ley del Impuesto a la Renta, generadoras de rentas de tercera categoría, ubicadas en la Amazonía. Las sociedades conyugales son aquellas que ejerzan la opción prevista en el Artículo 16 de la Ley del Impuesto a la Renta."

Importante para la Entidad

En el caso de contratación de obras que se ejecuten fuera de las provincias de Lima y Callao, cuyo valor referencial del procedimiento de selección o de algún ítem no supere los novecientos mil Soles (S/. 900,000.00) debe considerarse el siguiente anexo:

Esta nota deberá ser eliminada una vez culminada la elaboración de las bases.

ANEXO N° 8

SOLICITUD DE BONIFICACIÓN DEL DIEZ POR CIENTO (10%) POR OBRAS EJECUTADAS FUERA DE LA PROVINCIA DE LIMA Y CALLAO (DE SER EL CASO, SOLO PRESENTAR ESTA SOLICITUD EN EL ÍTEM [INCLUIR EN CASO CORRESPONDA, EN PROCEDIMIENTOS POR RELACIÓN DE ÍTEMS, CONSIGNANDO EL N° DEL ÍTEM O ÍTEMS CUYO VALOR REFERENCIAL NO SUPERA LOS NOVECIENTOS MIL SOLES (S/ 900,000.00)])

Señores

[CONSIGNAR ÓRGANO ENCARGADO DE LAS CONTRATACIONES O COMITÉ DE SELECCIÓN, SEGÚN CORRESPONDA]

ADJUDICACIÓN SIMPLIFICADA N° [CONSIGNAR NOMENCLATURA DEL PROCEDIMIENTO]
Presente.-

Mediante el presente el suscrito, postor y/o Representante Legal de [CONSIGNAR EN CASO DE SER PERSONA JURIDICA], solicito la asignación de la bonificación del diez por ciento (10%) sobre el puntaje total en [CONSIGNAR EL ÍTEM O ÍTEMS, SEGÚN CORRESPONDA, EN LOS QUE SE SOLICITA LA BONIFICACIÓN] debido a que el domicilio de mi representada se encuentra ubicado en la provincia o provincia colindante donde se ejecuta la obra.

[CONSIGNAR CIUDAD Y FECHA]

.....
Firma, Nombres y Apellidos del postor o Representante legal, según corresponda

Importante

- *Para asignar la bonificación, el órgano encargado de las contrataciones o comité de selección, según corresponda, verifica el domicilio consignado por el postor en el Registro Nacional de Proveedores (RNP).*
- *Para que el postor pueda acceder a la bonificación, debe cumplir con las condiciones establecidas en el literal f) del artículo 50 del Reglamento.*

Importante

Cuando se trate de consorcios, la declaración jurada es la siguiente:

ANEXO N° 8

SOLICITUD DE BONIFICACIÓN DEL DIEZ POR CIENTO (10%) POR OBRAS EJECUTADAS FUERA DE LA PROVINCIA DE LIMA Y CALLAO (DE SER EL CASO, SOLO PRESENTAR ESTA SOLICITUD EN EL ÍTEM [INCLUIR EN CASO CORRESPONDA, EN PROCEDIMIENTOS POR RELACIÓN DE ÍTEMS, CONSIGNANDO EL N° DEL ÍTEM O ÍTEMS CUYO VALOR REFERENCIAL NO SUPERA LOS NOVECIENTOS MIL SOLES (S/ 900,000.00)])

Señores

[CONSIGNAR ÓRGANO ENCARGADO DE LAS CONTRATACIONES O COMITÉ DE SELECCIÓN, SEGÚN CORRESPONDA]

ADJUDICACIÓN SIMPLIFICADA N° [CONSIGNAR NOMENCLATURA DEL PROCEDIMIENTO]

Presente.-

Mediante el presente el que se suscribe, [.....], representante común del consorcio [CONSIGNAR EL NOMBRE DEL CONSORCIO], solicito la asignación de la bonificación del diez por ciento (10%) sobre el puntaje total en [CONSIGNAR EL ÍTEM O ÍTEMS, SEGÚN CORRESPONDA, EN LOS QUE SE SOLICITA LA BONIFICACIÓN] debido a que los domicilios de todos los integrantes del consorcio se encuentran ubicados en la provincia o provincias colindantes donde se ejecuta la obra.

[CONSIGNAR CIUDAD Y FECHA]

.....
**Firma, Nombres y Apellidos del representante
común del consorcio**

Importante

- *Para asignar la bonificación, el órgano encargado de las contrataciones o comité de selección, según corresponda, verifica el domicilio consignado de los integrantes del consorcio, en el Registro Nacional de Proveedores (RNP).*
- *Para que un consorcio pueda acceder a la bonificación, cada uno de sus integrantes debe cumplir con las condiciones establecidas en el literal f) del artículo 50 del Reglamento.*

ANEXO N° 9

DECLARACIÓN JURADA (NUMERAL 49.4 DEL ARTÍCULO 49 DEL REGLAMENTO)

Señores

[CONSIGNAR ÓRGANO ENCARGADO DE LAS CONTRATACIONES O COMITÉ DE SELECCIÓN, SEGÚN CORRESPONDA]

ADJUDICACIÓN SIMPLIFICADA N° [CONSIGNAR NOMENCLATURA DEL PROCEDIMIENTO]

Presente.-

Mediante el presente el suscrito, postor y/o Representante Legal de **[CONSIGNAR EN CASO DE SER PERSONA JURÍDICA]**, declaro que la experiencia que acredito de la empresa **[CONSIGNAR LA DENOMINACIÓN DE LA PERSONA JURÍDICA]** como consecuencia de una reorganización societaria, no se encuentra en el supuesto establecido en el numeral 49.4 del artículo 49 del Reglamento.

[CONSIGNAR CIUDAD Y FECHA]

.....
**Firma, Nombres y Apellidos del postor o
Representante legal, según corresponda**

Importante

A efectos de cautelar la veracidad de esta declaración, el postor puede verificar la información de la Relación de Proveedores Sancionados por el Tribunal de Contrataciones del Estado con Sanción Vigente en <http://portal.osce.gob.pe/mp/content/relación-de-proveedores-sancionados>.

También le asiste dicha facultad al órgano encargado de las contrataciones o al órgano de la Entidad al que se le haya asignado la función de verificación de la oferta presentada por el postor ganador de la buena pro.

ANEXO Nº 10

EXPERIENCIA DEL POSTOR EN LA ESPECIALIDAD

Señores

[CONSIGNAR ÓRGANO ENCARGADO DE LAS CONTRATACIONES O COMITÉ DE SELECCIÓN, SEGÚN CORRESPONDA]

ADJUDICACIÓN SIMPLIFICADA Nº [CONSIGNAR NOMENCLATURA DEL PROCEDIMIENTO]

Presente.-

Mediante el presente, el suscrito detalla lo siguiente como EXPERIENCIA EN OBRAS SIMILARES:

Nº	CLIENTE	OBJETO DEL CONTRATO	Nº CONTRATO	FECHA DEL CONTRATO ⁵³	FECHA DE RECEPCIÓN DE LA OBRA	EXPERIENCIA PROVENIENTE ⁵⁴ DE:	MONEDA	IMPORTE ⁵⁵	TIPO DE CAMBIO VENTA ⁵⁶	MONTO FACTURADO ACUMULADO ⁵⁷
1										
2										
3										
4										
5										

⁵³ Se refiere a la fecha de suscripción del contrato.

⁵⁴ Si el titular de la experiencia no es el postor, consignar si dicha experiencia corresponde a la matriz en caso que el postor sea sucursal, o fue transmitida por reorganización societaria, debiendo acompañar la documentación sustentatoria correspondiente. Al respecto, según la Opinión Nº 216-2017/DTN "Considerando que la sociedad matriz y la sucursal constituyen la misma persona jurídica, la sucursal puede acreditar como suya la experiencia de su matriz". Del mismo modo, según lo previsto en la Opinión Nº 010-2013/DTN, "... en una operación de reorganización societaria que comprende tanto una fusión como una escisión, la sociedad resultante podrá acreditar como suya la experiencia de la sociedad incorporada o absorbida, que se extingue producto de la fusión; asimismo, si en virtud de la escisión se transfiere un bloque patrimonial consistente en una línea de negocio completa, la sociedad resultante podrá acreditar como suya la experiencia de la sociedad escindida, correspondiente a la línea de negocio transmitida. De esta manera, la sociedad resultante podrá emplear la experiencia transmitida, como consecuencia de la reorganización societaria antes descrita, en los futuros procesos de selección en los que participe".

⁵⁵ Se refiere al monto del contrato ejecutado incluido adicionales y reducciones, de ser el caso.

⁵⁶ El tipo de cambio venta debe corresponder al publicado por la SBS correspondiente a la fecha de suscripción del contrato.

⁵⁷ Consignar en la moneda establecida para el valor referencial.

[CONSIGNAR NOMBRE DE LA ENTIDAD]
[CONSIGNAR NOMENCLATURA DEL PROCEDIMIENTO]

Nº	CLIENTE	OBJETO DEL CONTRATO	Nº CONTRATO	FECHA DEL CONTRATO ⁵³	FECHA DE RECEPCIÓN DE LA OBRA	EXPERIENCIA PROVENIENTE ⁵⁴ DE:	MONEDA	IMPORTE ⁵⁵	TIPO DE CAMBIO VENTA ⁵⁶	MONTO FACTURADO ACUMULADO ⁵⁷
6										
7										
8										
9										
10										
TOTAL										

[CONSIGNAR CIUDAD Y FECHA]

.....
Firma, Nombres y Apellidos del postor o
Representante legal o común, según corresponda

ANEXO Nº 11

SOLICITUD DE BONIFICACIÓN DEL CINCO POR CIENTO (5%) POR TENER LA CONDICIÓN DE MICRO Y PEQUEÑA EMPRESA

Señores

[CONSIGNAR ÓRGANO ENCARGADO DE LAS CONTRATACIONES O COMITÉ DE SELECCIÓN, SEGÚN CORRESPONDA]

ADJUDICACIÓN SIMPLIFICADA Nº [CONSIGNAR NOMENCLATURA DEL PROCEDIMIENTO]

Presente.-

Mediante el presente el suscrito, postor y/o Representante legal de [CONSIGNAR EN CASO DE SER PERSONA JURÍDICA], solicito la asignación de la bonificación del cinco por ciento (5%) sobre el puntaje total obtenido, debido a que mi representada cuenta con la condición de micro y pequeña empresa.

[CONSIGNAR CIUDAD Y FECHA]

.....
**Firma, Nombres y Apellidos del postor o
Representante legal o común, según corresponda**

Importante

- *Para asignar la bonificación, el órgano encargado de las contrataciones o comité de selección, según corresponda, verifica la página web del Ministerio de Trabajo y Promoción del Empleo en la sección consulta de empresas acreditadas en el REMYPE en el link <http://www2.trabajo.gob.pe/servicios-en-linea-2-2/>.*
- *Para que un consorcio pueda acceder a la bonificación, cada uno de sus integrantes debe cumplir con la condición de micro y pequeña empresa.*

ANEXO Nº 12

**AUTORIZACIÓN DE NOTIFICACIÓN DE LA DECISIÓN DE LA ENTIDAD SOBRE LA
SOLICITUD DE AMPLIACIÓN DE PLAZO MEDIANTE MEDIOS ELECTRÓNICOS DE
COMUNICACIÓN**

(DOCUMENTO A PRESENTAR EN EL PERFECCIONAMIENTO DEL CONTRATO)

Señores

**[CONSIGNAR ÓRGANO ENCARGADO DE LAS CONTRATACIONES O COMITÉ DE SELECCIÓN,
SEGÚN CORRESPONDA]**

ADJUDICACIÓN SIMPLIFICADA Nº [CONSIGNAR NOMENCLATURA DEL PROCEDIMIENTO]

Presente.-

El que se suscribe, [.....], postor adjudicado y/o Representante Legal de [CONSIGNAR EN CASO DE SER PERSONA JURÍDICA], identificado con [CONSIGNAR TIPO DE DOCUMENTO DE IDENTIDAD] Nº [CONSIGNAR NÚMERO DE DOCUMENTO DE IDENTIDAD], autorizo que durante la ejecución del contrato se me notifique al correo electrónico [INDICAR EL CORREO ELECTRÓNICO] lo siguiente:

- 1) Notificación de la decisión de la Entidad respecto a la solicitud de ampliación de plazo.

[CONSIGNAR CIUDAD Y FECHA]

.....
**Firma, Nombres y Apellidos del postor o
Representante legal o común, según
corresponda**

Importante

La notificación de la decisión de la Entidad respecto a la solicitud de ampliación de plazo se efectúa por medios electrónicos de comunicación, siempre que se cuente con la autorización correspondiente y sea posible obtener un acuse de recibo a través del mecanismo utilizado.