

SIMBOLOGÍA UTILIZADA:

Nº	Símbolo	Descripción
1	[ABC]	Es una indicación que debe ser completada o eliminada por la entidad contratante durante la elaboración de las bases conforme a las instrucciones brindadas.
2	<u>[ABC]</u>	Es una indicación o información que debe ser completada por la entidad contratante con posterioridad al otorgamiento de la buena pro para el caso específico de la elaboración de la PROFORMA DEL CONTRATO; o por los proveedores, al completar los ANEXOS de la oferta.
3	<div>Advertencia</div> <div>• Abc</div>	Se refiere a advertencias a tener en cuenta por los evaluadores y los proveedores. No deben ser eliminadas.
4	<div>Importante para la entidad contratante</div> <div>• Xyz</div>	Se refiere a consideraciones importantes a tener en cuenta por los evaluadores y deben ser eliminadas una vez culminada la elaboración de las bases.

CARACTERÍSTICAS DEL DOCUMENTO:

Las bases deben ser elaboradas en formato WORD, y deben tener las características del presente documento. De existir algún cambio en el formato como márgenes, fuente, tamaño de letra, entre otros, no acarrea su nulidad, salvo que por el tipo o tamaño de letra impida la lectura por parte de los proveedores.

INSTRUCCIÓN DE USO:

Una vez registrada la información solicitada dentro de los corchetes, el texto debe quedar en letra tamaño 10, con estilo normal, sin formato de negrita y sin sombrear.

GOBIERNO REGIONAL DE MOQUEGUA



BASES ESTÁNDAR CONCURSO PÚBLICO ABREVIADO

CONCURSO PÚBLICO ABREVIADO N°003-2025-GRM-2

SEGUNDA CONVOCATORIA

CONTRATACIÓN DE SERVICIOS

SERVICIO DE INSTALACIÓN DE TUBERÍA Y CONEXIONES
PARA LA FICHA DE ACTIVIDAD DE EMERGENCIA
"CONDUCCIÓN DE AGUA PARA CONSUMO
AGROPECUARIO EN EL CP DE YARAGUA POR IMPACTO
DE DAÑOS A CONSECUENCIA DE INTENSAS
PRECIPITACIONES PLUVIALES EN EL DISTRITO DE
QUINISTAQUILLAS, PROVINCIA GENERAL DE SÁNCHEZ
CERRO, DEPARTAMENTO DE MOQUEGUA"

MOQUEGUA - 2025

SECCIÓN GENERAL

DISPOSICIONES COMUNES DEL CONCURSO PÚBLICO ABREVIADO

(ESTA SECCIÓN NO DEBE SER MODIFICADA EN NINGÚN EXTREMO, BAJO SANCIÓN DE NULIDAD)

CAPÍTULO I

ASPECTOS GENERALES

1.1. REFERENCIAS

Cuando en el presente documento se mencione la palabra Ley, se entiende que se está haciendo referencia a la Ley N° 32069, Ley General de Contrataciones Públicas, y cuando se mencione la palabra Reglamento, se entiende que se está haciendo referencia al Reglamento de la Ley N° 32069, aprobado por Decreto Supremo N° 009-2025-EF. Las referidas normas incluyen sus respectivas modificaciones, de ser el caso.

1.2. ALCANCE

La presente base estándar correspondiente al procedimiento de selección concurso público abreviado, se utiliza por la entidad contratante para: i) la contratación de servicios según la cuantía establecida en la Ley de Presupuesto del Sector Público para el Año Fiscal correspondiente, ii) la contratación de servicios homologados, iii) servicios de rehabilitación y reconstrucción posterior a emergencias y desastres, iv) la segunda convocatoria de concurso público general o v) la contratación de insumos directamente utilizados en los procesos productivos por las empresas del Estado conforme la Séptima Disposición Complementaria Final de la Ley.

CAPÍTULO II DESARROLLO DEL PROCEDIMIENTO DE SELECCIÓN

2.1 ETAPAS DEL CONCURSO PÚBLICO ABREVIADO

Las etapas del presente procedimiento de selección son las siguientes:

ETAPA	CARACTERÍSTICAS	BASE LEGAL
a) Convocatoria	Se realiza a través del SEACE de la Pladicop en la fecha señalada en el cronograma.	Artículos 63 y 64 del Reglamento.
b) Registro de participantes	Aplica lista abierta, por lo que cualquier proveedor puede registrarse como participante en el procedimiento de selección.	Artículos 65 y 94 del Reglamento.
c) Cuestionamientos a las bases (consultas, observaciones e integración)	<ol style="list-style-type: none"> 1. La presentación de consultas y/u observaciones se realiza en un plazo no menor a tres (3) días hábiles contabilizados desde el día siguiente de la convocatoria. 2. La absolución de los referidos cuestionamientos y la publicación de las bases integradas se realiza en la fecha prevista en el cronograma del procedimiento de selección. 	Artículos 66, y 94 del Reglamento.
d) Evaluación de ofertas técnicas y económicas	<ol style="list-style-type: none"> 1. La presentación de ofertas se realiza a través del SEACE de la Pladicop en un plazo no menor <u>de tres (3) días hábiles</u> contabilizados desde la publicación de la integración de bases. 2. Las ofertas son presentadas por los participantes desde las 00:01 horas hasta las 23:59 horas del día (hora peruana), según el cronograma del procedimiento de selección; adjuntando el archivo digitalizado que contenga los documentos que conforman la oferta de acuerdo con lo requerido en las bases. 3. La evaluación de ofertas es <u>SIN PRECALIFICACIÓN</u> y consiste en: <ol style="list-style-type: none"> a. Admisión de las ofertas: Los evaluadores revisan que la oferta contenga los documentos señalados en el Capítulo II de la Sección Específica de las bases, caso contrario la oferta se considera no admitida. b. Revisión de los requisitos de calificación: Los evaluadores califican a los postores verificando que cumplan con los requisitos de calificación detallados en el Capítulo III de la Sección Específica de las bases. Caso contrario la oferta se considera descalificada. c. Evaluación de ofertas técnicas: Los evaluadores aplican los factores de evaluación previstos en el Capítulo IV de la Sección Específica de las bases a las 	Artículos 68, 72, 73, 74, 75 y 78 del Reglamento.

	<p>ofertas que cumplen los requisitos de calificación. En la Sección Especifica se prevé un puntaje mínimo en la evaluación técnica para proceder a la evaluación económica de la oferta.</p> <p>d. Evaluación de ofertas económicas: La evaluación de la oferta económica es posterior a la evaluación de la oferta técnica <u>y solo respecto de aquellos proveedores que hubieran obtenido un puntaje mínimo en dicha evaluación.</u></p> <p>4. Todos los actos se realizan a través del SEACE de la Pladicop, incluyendo la subsanación de ofertas.</p>	
e) Otorgamiento de la buena pro	<p>1. Definida la oferta ganadora, los evaluadores otorgan la buena pro mediante su publicación en el SEACE de la Pladicop, incluyendo los documentos que sustenten los resultados de la admisión, calificación, evaluación y el otorgamiento de la buena pro.</p> <p>2. En caso de haber sorteo por desempate, éste se realiza a través del SEACE de la Pladicop.</p> <p>3. En caso se hayan presentado dos o más ofertas, el consentimiento de la buena pro es publicado a través del SEACE de la Pladicop al día siguiente de vencido el plazo correspondiente para interponer recurso de apelación, sin que los postores hayan ejercido el derecho de interponer dicho recurso.</p> <p>En caso de que se haya presentado una sola oferta, el consentimiento de la buena pro se produce el mismo día de la notificación de su otorgamiento.</p>	Artículos 80, 81, 82, 83 y 84 del Reglamento.

2.2 EVALUACIÓN DE OFERTAS ECONÓMICAS QUE SUPEREN LA CUANTÍA DE LA CONTRATACIÓN.

2.2.1. En caso la oferta económica del postor que obtiene el mejor puntaje total supere la cuantía de la contratación, se siguen los siguientes pasos:

- i. La DEC gestiona la solicitud de la ampliación de la certificación o previsión presupuestal correspondiente. De otorgarse la ampliación, se procede a adjudicar la buena pro.
- ii. De no contar con la ampliación de la certificación o previsión presupuestal, los evaluadores negocian con el postor con el mejor puntaje total la reducción del monto o la reducción de las prestaciones o condiciones del requerimiento, conforme al numeral 132.1 del artículo 132 del Reglamento.
- iii. En caso el postor con el mejor puntaje total no aceptase, se procede a negociar con los siguientes postores en orden de prelación. Si el postor que procede en el orden de prelación ofertó un monto por debajo de la cuantía de la contratación, se le adjudica la buena pro.
- iv. En caso el postor que obtuvo el mejor puntaje total reduzca su oferta económica pero

la reducción no se encuentre dentro de la cuantía de la contratación, se solicita la ampliación de la certificación de crédito presupuestario y/o previsión presupuestal correspondiente. En caso se otorgue la ampliación, se adjudica la buena pro. Caso contrario, se puede optar por: negociar con los siguientes postores en el orden de prelación o declarar desierto el procedimiento de selección.

- v. Las decisiones adoptadas por los evaluadores en la negociación constan en actas que se publican en el SEACE de la Pladipoc y se sustentan en el principio de valor por dinero, priorizando el cumplimiento de la finalidad pública de la contratación.

2.3 CONSIDERACIONES PARA TODOS LOS PROVEEDORES.

- 2.3.1 Para registrarse como participante en un procedimiento de selección convocado por una entidad contratante, es necesario que los proveedores cuenten con inscripción vigente ante el Registro Nacional de Proveedores (RNP) que administra el Organismo Especializado para las Contrataciones Públicas Eficientes (OECE). Para obtener mayor información, se puede ingresar a la siguiente dirección electrónica: www.rnp.gob.pe.
- 2.3.2 Los proveedores que deseen registrar su participación deben ingresar al SEACE de la Pladipoc utilizando su certificado (usuario y contraseña).
- 2.3.3 No pueden formularse consultas ni observaciones respecto del contenido de una ficha de homologación aprobada, aun cuando el requerimiento haya sido homologado parcialmente respecto a las características técnicas, requisitos de calificación y/o condiciones de ejecución. Las consultas y observaciones que se formulen sobre el particular se tienen como no presentadas.
- 2.3.4 Las declaraciones juradas, formatos o formularios previstos en las bases que conforman la oferta deben estar debidamente firmados por el postor (firma manuscrita o digital, según la Ley N° 27269, Ley de Firmas y Certificados Digitales). No se acepta insertar la imagen de una firma. Las ofertas se presentan foliadas en todas sus hojas. El postor, el representante legal, apoderado o mandatario designado para tal efecto, se hace responsable de la totalidad de los documentos que se incluyen en la oferta. El postor es responsable de verificar, antes de su envío, que el archivo pueda ser descargado y su contenido sea legible.
- 2.3.5 En el caso que, al registrarse como participante, el proveedor presente una declaración jurada de desafectación del impedimento debido a parentesco establecido en el inciso 2 del numeral 30.1 del artículo 30 de la Ley, se debe incluir como requisito adicional de admisión de su oferta la acreditación documental de su condición de desafectación, conforme a lo señalado en el numeral 39.4 del artículo 39 del Reglamento.

2.4 CONSIDERACIONES ADICIONALES PARA LOS CONSORCIOS.

- 2.4.1 En el caso de consorcios, basta que uno de sus integrantes se haya registrado como participante en el procedimiento de selección, para lo cual dicho integrante debe contar con inscripción vigente en el RNP como proveedor de servicios. Los demás integrantes del consorcio deben contar con inscripción vigente en el RNP en las demás etapas del procedimiento de selección. No se considera consorcio a la asociación de personas de duración ilimitada o indefinida que, denominándose consorcios, han sido constituidas como personas jurídicas en los Registros Públicos.
- 2.4.2 Los integrantes de un consorcio no pueden presentar ofertas individuales ni conformar más de un consorcio en un procedimiento de selección, o en un determinado ítem cuando se trate de procedimientos de selección según relación de ítems. Tratándose de un procedimiento por relación de ítems, los integrantes del consorcio pueden participar en ítems distintos al que se presentaron en consorcio, sea en forma individual o en consorcio.
- 2.4.3 Como parte de los documentos de su oferta el consorcio debe presentar la promesa de consorcio con firmas digitales de todos sus integrantes o, en su defecto, firmas legalizadas, de ser el caso, en la que se consigne lo siguiente:

- a) La identificación de los integrantes del consorcio. Se debe precisar el nombre completo o la denominación o razón social de los integrantes del consorcio, según corresponda.
- b) La designación del representante común del consorcio.
- c) El domicilio común del consorcio.
- d) El correo electrónico común del consorcio, al cual se dirigirán todas las comunicaciones remitidas por la entidad contratante al consorcio durante el proceso de contratación, siendo éste el único válido para todos los efectos.
- e) Las obligaciones que correspondan a cada uno de los integrantes del consorcio.
- f) El porcentaje del total de las obligaciones de cada uno de los integrantes, respecto del objeto del contrato. Dicho porcentaje debe ser expresado en número entero, sin decimales.

2.4.4 La información contenida en los literales a), e) y f) precedentes no puede ser modificada con ocasión de la suscripción del contrato de consorcio, ni durante la etapa de ejecución contractual. En tal sentido, no cabe variación alguna en la conformación del consorcio, por lo que no es posible que se incorpore, sustituya o separe a un integrante.

2.4.5 El representante común tiene facultades para actuar en nombre y representación del consorcio, en todos los actos referidos al procedimiento de selección, suscripción y ejecución del contrato, con poderes suficientes para ejercitar los derechos y cumplir las obligaciones que se deriven de su calidad de postor y de contratista hasta la conformidad o liquidación del contrato, según corresponda. El representante común no debe encontrarse impedido, inhabilitado ni suspendido para contratar con el Estado. Para cambiar al representante común, todos los integrantes del consorcio deben firmar (mediante firmas legalizadas o firmas digitales) el documento en el que conste el acuerdo, el cual surte efectos cuando es notificado a la entidad contratante.

2.4.6 En el caso de consorcios las declaraciones juradas, formatos o formularios previstos en las bases que conforman la oferta deben estar debidamente firmados por el representante común o por todos los integrantes del consorcio, según corresponda (firma manuscrita o digital, según la Ley N° 27269, Ley de Firmas y Certificados Digitales). En el caso de los documentos que deban suscribir todos los integrantes del consorcio, la firma es seguida de la razón social o denominación de cada uno de ellos. Lo mismo aplica en caso deban ser suscritos en forma independiente por cada integrante del consorcio, de acuerdo con lo establecido en los documentos del procedimiento de selección. En el caso de un consorcio integrado por una persona natural, bastará que la persona natural indique debajo de su firma sus nombres y apellidos completos.

2.4.7 La acreditación del requisito de calificación de la experiencia del postor se realiza en base a la documentación aportada por los integrantes del consorcio que se hubieran comprometido a ejecutar conjuntamente las obligaciones vinculadas directamente al objeto materia de la contratación, de acuerdo con lo declarado en la promesa de consorcio. Para ello se debe seguir los siguientes pasos:

- a) Primer paso: obtener el monto de facturación por cada integrante del consorcio, el cual se obtiene de la sumatoria de montos facturados por éste que, a criterio del evaluador han sido acreditados conforme a las bases, correspondiente a las contrataciones ejecutadas en forma individual y/o en consorcio.

En caso un integrante del consorcio presente facturación de contrataciones ejecutadas en consorcio, se considera el monto que corresponda al porcentaje de las obligaciones del referido integrante del consorcio. Este porcentaje debe estar consignado expresamente en la promesa o en el contrato de consorcio, de lo contrario, no se considera la experiencia ofertada en consorcio.

- b) Segundo paso: verificar si el integrante del consorcio que acredita la mayor experiencia cumple con un determinado porcentaje de participación. En caso la entidad contratante

haya establecido en las bases un porcentaje determinado de participación en la ejecución del contrato, para el integrante del consorcio que acredite mayor experiencia, debe verificarse que éste cumple con dicho parámetro a efectos de considerar su experiencia.

- c) Tercer paso: sumatoria de experiencia de los consorciados. Para obtener la experiencia del consorcio se suma el monto de facturación aportado por cada integrante que cumple con lo señalado previamente.

2.4.8 Para calificar la experiencia del postor no se toma en cuenta la documentación presentada por el o los consorciados que asumen las obligaciones referidas a las siguientes actividades:

- i) Actividades de carácter administrativo o de gestión como facturación, financiamiento, aporte de garantías, entre otras.
- ii) Actividades relacionadas con asuntos de organización interna, tales como representación u otros aspectos que no se relacionan con la ejecución de las prestaciones, entre otras.

2.4.9 Los integrantes del consorcio son responsables de que su inscripción en el RNP se encuentre vigente, así como no estar inhabilitado o suspendido al registrarse como participantes, en la presentación de ofertas, en el otorgamiento de la buena pro y en el perfeccionamiento del contrato.

2.4.10 Los integrantes de un consorcio se encuentran obligados solidariamente a responder frente a la entidad contratante por los efectos patrimoniales que ésta sufra como consecuencia de la actuación de dichos integrantes, ya sea individual o conjunta, durante el procedimiento de selección y la ejecución contractual.

CAPÍTULO III RECURSO DE APELACIÓN

3.1. ACCESO AL EXPEDIENTE DE CONTRATACIÓN

Una vez otorgada la buena pro, la dependencia encargada de las contrataciones está en la obligación de permitir el acceso de los participantes y postores al expediente de contratación, con excepción de la información calificada como secreta, confidencial o reservada por la normativa de la materia y de aquella correspondiente a las ofertas que no fueron admitidas, a más tardar dentro del día hábil siguiente de haberse solicitado por escrito.

A efectos de recoger la información de su interés, los postores pueden valerse de distintos medios, tales como: (i) la lectura y/o toma de apuntes, (ii) la captura y almacenamiento de imágenes, e incluso (iii) pueden solicitar copia de la documentación obrante en el expediente, siendo que, en este último caso, la entidad contratante debe entregar dicha documentación en el menor tiempo posible, previo pago de la tasa por tal concepto previsto en el Texto Único de Procedimientos Administrativos (TUPA) de la respectiva entidad contratante.

3.2. RECURSO DE APELACIÓN

A través del recurso de apelación se pueden impugnar los actos dictados durante el desarrollo del procedimiento de selección hasta antes del perfeccionamiento del contrato, incluyendo aquellos que declaren la nulidad de oficio, la cancelación del procedimiento de selección y otros actos emitidos por la entidad contratante que afecten la continuidad de éste.

El recurso de apelación se presenta ante la mesa de partes digital o física del Tribunal de Contrataciones Públicas o de la entidad contratante y es resuelto por uno de estos, según corresponda.

3.3. PLAZOS DE INTERPOSICIÓN DEL RECURSO DE APELACIÓN

La apelación contra el otorgamiento de la buena pro o contra los actos dictados con anterioridad a ella se interpone, como máximo, dentro de los cinco días hábiles siguientes de haberse notificado el otorgamiento de la buena pro a través del SEACE de la Pladicop.

En el caso de la apelación contra los actos dictados con posterioridad al otorgamiento de la buena pro, contra la declaración de nulidad, cancelación y declaratoria de desierto del procedimiento de selección, el plazo indicado en el párrafo precedente se contabiliza desde que se toma conocimiento del acto que se desea impugnar. Se considera que se ha tomado conocimiento en el día de la publicación en el SEACE de la Pladicop del acto que se desea impugnar.

CAPÍTULO IV DEL CONTRATO

4.1 REQUISITOS PARA EL PERFECCIONAMIENTO DEL CONTRATO

Para perfeccionar el contrato, el proveedor o proveedores adjudicados presentan los siguientes requisitos de conformidad con el artículo 88 del Reglamento:

REQUISITO	CONSIDERACIONES ADICIONALES	BASE LEGAL
a) Garantías, salvo casos de excepción.	<p>En los contratos de servicios el postor ganador de la buena pro presenta una garantía de fiel cumplimiento por una suma equivalente al 10% del monto del contrato original.</p> <p>La garantía de fiel cumplimiento puede ser: (i) fideicomiso, solo cuando el plazo de ejecución del contrato supere los 90 días calendario, (ii) carta fianza financiera, (iii) contrato de seguro o (iv) retención de pago.</p> <p>Asimismo, en la sección específica de las Bases puede considerarse la presentación de: i) garantía de fiel cumplimiento de prestaciones accesorias y, ii) garantía por adelantos directos, siempre que se cumplan las condiciones señaladas en el Reglamento.</p> <p>La retención de pago como garantía de fiel cumplimiento o de prestaciones accesorias aplica para ítems cuya cuantía adjudicada sea igual o menor a S/ 480 000,00 (cuatrocientos ochenta mil y 00/100 soles) en el caso de servicios. En el caso de las micro y pequeñas empresas estas pueden otorgar como garantía de fiel cumplimiento la retención de pago por parte de la entidad contratante con independencia de la cuantía de la contratación.</p> <p><u>Excepciones:</u> Conforme a lo dispuesto en el literal a) del artículo 139 del Reglamento, en los contratos de servicios cuyos montos sean menores o iguales a 50 UIT, no corresponde presentar garantía de fiel cumplimiento de contrato ni garantía de fiel cumplimiento por prestaciones accesorias. Esta excepción no aplica cuando la sumatoria de los contratos derivados de procedimientos de selección por relación de ítems, adjudicados a un mismo postor, superen el monto señalado. Asimismo, tampoco se otorga garantía de fiel cumplimiento en caso el objeto contractual sea el arrendamiento de bienes inmuebles de propiedad privada.</p>	<p>Numerales 61.4 y 61.5 del artículo 61 de la Ley.</p> <p>Artículos 88, 113, 114, 115, 116, 138 y 139 del Reglamento.</p>

<p>b) Contrato de consorcio, de ser el caso.</p>	<p>En caso el postor ganador de la buena pro sea un consorcio, el contrato de consorcio se formaliza mediante documento privado con firmas legalizadas de cada uno de los integrantes ante notario público, el cual debe cumplir con los siguientes requisitos:</p> <ul style="list-style-type: none"> a. Contener la información mínima indicada en el numeral 2.4.3 del Capítulo II de la Sección General de las presentes bases. b. Identificar al integrante del consorcio a quien se efectúa el pago y emite la respectiva factura o, en caso de llevar contabilidad independiente, señalar el Registro Único de Contribuyentes (RUC), del consorcio. c. Consignar las firmas legalizadas ante notario público de cada uno de los integrantes del consorcio, de sus apoderados o de sus representantes legales, según corresponda. <p>Lo indicado no excluye la información adicional que pueda consignarse en el contrato de consorcio con el objeto de regular su administración interna, como es el régimen y los sistemas de participación en los resultados del consorcio, al que se refiere el artículo 448 de la Ley N° 26887, Ley General de Sociedades.</p> <p>En ningún caso puede aceptarse la presentación de la promesa de consorcio que fue parte de la oferta, independientemente de que dicha promesa contenga firmas legalizadas de sus integrantes ante notario público.</p>	<p>Literal b) del artículo 88 y 89 del Reglamento.</p>
<p>c) Código de cuenta interbancaria (CCI) o, en el caso de proveedores no domiciliados, el número de cuenta bancaria y nombre de la entidad bancaria en el exterior.</p>	<p>El CCI es requisito indispensable para realizar una transferencia entre cuentas de bancos diferentes, siendo requerido para efectuar el pago a los proveedores domiciliados en el Perú.</p> <p>Para los proveedores no domiciliados, corresponde el número de cuenta bancaria y nombre de la entidad bancaria en el exterior.</p>	<p>Artículo 67 de la Ley.</p> <p>Literal c) del numeral 88.1. del artículo 88 del Reglamento.</p>

d) Documento que acredite que cuenta con facultades para perfeccionar el contrato, cuando corresponda.	<p>Corresponde a la vigencia de poder del representante legal que acredite que cuenta con facultades para perfeccionar el contrato. Asimismo, corresponde que el representante legal presente copia de su DNI.</p> <p>En el caso de personas naturales, se solicita la copia del DNI del postor.</p> <p>En el caso de consorcios, estos documentos deben ser presentados por cada uno de los integrantes del consorcio que suscriban la promesa de consorcio, según corresponda. Asimismo, corresponde se presente copia del DNI del representante común de consorcio</p>	Literal d) del numeral 88.1 del artículo 88 del Reglamento.
e) Institución Arbitral elegida por el postor, de corresponder.	<p>Este requisito es obligatorio para todos los contratos que superen las 10 UIT¹.</p> <p>Desde el 1 de enero de 2026, la institución arbitral elegida debe encontrarse inscrita en el Registro de Instituciones Arbitrales y Centros de Administración de Juntas de Prevención y Resolución de Disputas (REGAJU).</p>	<p>Artículos 77, 83 y 84, así como la Décima Disposición Complementaria Transitoria de la Ley.</p> <p>Literal e) del numeral 88.1. del artículo 88 del Reglamento.</p>

4.2 PERFECCIONAMIENTO DEL CONTRATO

El postor ganador de la buena pro presenta los requisitos para perfeccionar el contrato dentro del plazo de ocho días hábiles o cinco días hábiles, según corresponda, contabilizados desde el día siguiente al registro del consentimiento de la buena pro en el SEACE de la Pladiscop o de que ésta haya quedado administrativamente firme, de conformidad con los requisitos, plazos y procedimiento dispuestos en los artículos 88, 89, 90 y 91 del Reglamento.

Cabe indicar que numeral 87.3 del artículo 87 del Reglamento establece que la entidad contratante suscribe el contrato mediante firma digital, en caso de que el postor adjudicado con la buena pro cuente con certificado digital emitido por una entidad de certificación, de acuerdo con la normativa de la materia. Excepcionalmente, la entidad contratante con el debido sustento puede proceder a la firma del contrato mediante medios manuales.

4.3 CONSIDERACIONES PARA LOS CONSORCIOS

4.3.1 Las garantías que presenten los consorcios para el perfeccionamiento del contrato durante la ejecución contractual y para la interposición de los recursos impugnativos, además de cumplir con las condiciones establecidas en la Ley y el Reglamento, deben consignar expresamente el nombre completo o la denominación o razón social de los integrantes del consorcio, en calidad de garantizados, de lo contrario no pueden ser aceptadas por las entidades contratantes o el Tribunal de Contrataciones Públicas. no se cumple el requisito antes indicado si se consigna únicamente la denominación del consorcio.

4.3.2 Para que un consorcio solicite la retención del 10% del monto del contrato original en calidad de garantía de fiel cumplimiento, según lo señalado en el artículo 114 del Reglamento, todos los integrantes del consorcio deben acreditar en su oferta la condición

¹ De conformidad con el numeral 84.1 del artículo 84 de la Ley, el arbitraje puede ser ad hoc solo en los casos en los que el monto de la controversia no supere las diez (10) UIT.

de micro o pequeña empresa, sin perjuicio que puedan acreditarlo al momento del perfeccionamiento del contrato.

4.4 CONSIDERACIONES PARA LAS GARANTÍAS FINANCIERAS

- 4.4.1** En caso de garantías financieras, estas deben ser incondicionales, solidarias, irrevocables y de realización automática en el país, al solo requerimiento de la respectiva entidad contratante bajo responsabilidad de las empresas que las emiten. Las empresas que emitan garantías financieras deben encontrarse bajo la supervisión directa de la Superintendencia de Banca, Seguros y Administradoras Privadas de Fondos de Pensiones, contar con clasificación de riesgo B o superior, y deben estar autorizadas para emitir garantías o estar consideradas en la última lista de bancos extranjeros de primera categoría que periódicamente publica el Banco Central de Reserva del Perú.
- 4.4.2** La clasificadora de riesgo que asigna la clasificación a la empresa que emite la garantía debe encontrarse listada en el portal web de la SBS (<http://www.sbs.gob.pe/sistema-financiero/clasificadoras-de-riesgo>).
- 4.4.3** Se debe identificar en la página web de la clasificadora de riesgo respectiva, cuál es la clasificación vigente de la empresa que emite la garantía, considerando la vigencia a la fecha de emisión de la garantía. Para fines de lo establecido en el artículo 61 de la Ley, se requiere la clasificación de riesgo B o superior.
- 4.4.4** Si la empresa que otorga la garantía cuenta con más de una clasificación de riesgo emitida por distintas empresas listadas en la sede digital de la SBS, basta que en una de ellas cumpla con la clasificación mínima establecida en la Ley.
- 4.4.5** En caso exista alguna duda sobre la clasificación de riesgo asignada a la empresa emisora de la garantía, se debe consultar a la clasificadora de riesgos respectiva.
- 4.4.6** Además de cumplir con el requisito referido a la clasificación de riesgo, a efectos de verificar si la empresa emisora se encuentra autorizada por la SBS para emitir garantías, debe revisarse la sede digital de dicha entidad (<http://www.sbs.gob.pe/sistema-financiero/relacion-de-empresas-que-se-encuentran-autorizadas-a-emitar-cartas-fianza>).

4.5 CONSIDERACIONES PARA LOS DOCUMENTOS PÚBLICOS EXTENDIDOS EN EL EXTRANJERO

En el caso que los documentos requeridos para el perfeccionamiento del contrato incluyan documentos públicos extendidos en el exterior, a los que no sea aplicable el Convenio de la Apostilla, se debe tener en cuenta que de conformidad con lo previsto en el artículo 137 del Reglamento Consular del Perú, aprobado mediante Decreto Supremo N° 032-2023-RE², para que estos surtan efectos legales en el Perú deben estar legalizados por los funcionarios consulares peruanos competentes, cuyas firmas deben ser autenticadas posteriormente por el área competente del órgano de línea consular, además de cumplir con los requisitos adicionales que contemple la legislación peruana para su validez en el Perú. Debe considerarse que el mencionado Convenio de la Apostilla contiene definición de documentos públicos.

Cuando se trate de documentos públicos emitidos en países que formen parte del Convenio de la Apostilla, basta con que estos cuenten con la Apostilla de la Haya que el dispositivo normativo establece. Sin perjuicio de lo anterior, además, se deben cumplir con los requisitos adicionales que contemple la normativa especial de la materia para la validez en el Perú de los documentos extendidos en el exterior.

En el caso de los documentos privados, extendidos en el exterior, estos también deben ser

² Decreto Supremo que aprueba el Reglamento Consular del Perú y que modifica el Reglamento de la Ley del Servicio Diplomático de la República en lo que corresponde a los cargos de los funcionarios consulares.

legalizados, conforme es aplicable el artículo 138 del referido del Reglamento Consular del Perú, según el cual el funcionario consular sólo legaliza firmas en documentos privados cuando hayan sido suscritas en su presencia o cuando conste de modo indubitable su autenticidad, verificando en ambos casos la identidad de los firmantes.

4.6 DISPOSICIONES FINALES

Todos los demás aspectos del presente procedimiento de selección no contemplados en las bases se rigen por la Ley y su Reglamento, así como por las disposiciones legales vigentes.

SECCIÓN ESPECÍFICA

CONDICIONES ESPECIALES DEL PROCEDIMIENTO DE SELECCIÓN

(EN ESTA SECCIÓN LA ENTIDAD CONTRATANTE DEBE COMPLETAR LA INFORMACIÓN EXIGIDA, DE ACUERDO CON
LAS INSTRUCCIONES INDICADAS)

CAPÍTULO I GENERALIDADES

1.1. BASE LEGAL

- Ley N° 32069, Ley General de Contrataciones Públicas.
- Decreto Supremo N° 009-2025-EF, Decreto Supremo que aprueba el Reglamento de la Ley General de Contrataciones Públicas.
- Ley N° 32185, Ley de Presupuesto del Sector Público para el año fiscal 2025.
- Ley N° 32186, Ley de Equilibrio Financiero del Presupuesto sector público para el año fiscal 2025.
- Ley N° 32187, Ley de Endeudamiento del sector público para el año fiscal 2025.
- Ley N° 28411, Ley General del Sistema Nacional de Presupuesto.
- Ley N° 27806, Ley de Transparencia y de Acceso a la Información Pública.
- Ley N° 27444, Ley de Transparencia y Acceso a la Información Pública.
- Decreto Supremo N° 008-2008-TR, Reglamento de la Ley MYPE.
- Decreto Supremo N° 013-2013-PRODUCE - Texto Único Ordenado de la Ley de Impulso al Desarrollo Productivo y al Crecimiento Empresarial.
- Código Civil.

Las referidas normas incluyen sus respectivas modificaciones, de ser el caso.

1.2. ENTIDAD CONTRATANTE

Nombre : [GOBIERNO REGIONAL DE MOQUEGUA – SEDE CENTRAL](#)
RUC N° : [20519752604](#)
Domicilio legal : [AV. CIRCUNVALACION 1-B S/N, FUNDO EL GRAMADAL](#)
Teléfono: : [053-584550 anexo 1417](#)
Correo electrónico: : procesos@regionmoquegua.gob.pe

1.3. OBJETO DE LA CONVOCATORIA

El presente procedimiento de selección tiene por objeto la contratación de **SERVICIO DE INSTALACIÓN DE TUBERÍA Y CONEXIONES PARA LA FICHA DE ACTIVIDAD DE EMERGENCIA "CONDUCCIÓN DE AGUA PARA CONSUMO AGROPECUARIO EN EL CP DE YARAGUA POR IMPACTO DE DAÑOS A CONSECUENCIA DE INTENSAS PRECIPITACIONES PLUVIALES EN EL DISTRITO DE QUINISTAQUILLAS, PROVINCIA GENERAL DE SÁNCHEZ CERRO, DEPARTAMENTO DE MOQUEGUA"**

ITEM	DESCRIPCION	CANTIDAD	UNIDAD
1	SERVICIO DE INSTALACIÓN DE TUBERÍA Y CONEXIONES PARA LA FICHA DE ACTIVIDAD DE EMERGENCIA "CONDUCCIÓN DE AGUA PARA CONSUMO AGROPECUARIO EN EL CP DE YARAGUA POR IMPACTO DE DAÑOS A CONSECUENCIA DE INTENSAS PRECIPITACIONES PLUVIALES EN EL DISTRITO DE QUINISTAQUILLAS, PROVINCIA GENERAL DE SÁNCHEZ CERRO, DEPARTAMENTO DE MOQUEGUA"	01	SERVICIO

1.4. CUANTÍA DE LA CONTRATACIÓN³

La cuantía de la contratación asciende a [S/ 175,150.00 \(CIENTO SETENTA Y CINCO MIL CIENTO CINCUENTA CON 00/100 SOLES\)](#), incluidos los impuestos de ley y cualquier otro concepto que incida en el costo total de la ejecución de la contratación.

1.5. EXPEDIENTE DE CONTRATACIÓN

El expediente de contratación fue aprobado el [04 de junio del 2025](#), mediante Memorando N° [420-2025-GRM/GGR](#).

1.6. FUENTE DE FINANCIAMIENTO

[RECURSOS DETERMINADOS](#)

³ El monto de la cuantía de la contratación indicado en esta sección de las bases no debe diferir del monto de la cuantía de la contratación consignado en la ficha del procedimiento de selección en el SEACE de la Pladicop. No obstante, de existir contradicción entre estos montos, prima el monto de la cuantía de la contratación indicado en las bases aprobadas.

CAPÍTULO II DEL PROCEDIMIENTO DE SELECCIÓN

2.1. CRONOGRAMA DEL PROCEDIMIENTO DE SELECCIÓN

Según el cronograma de la ficha de selección de la convocatoria publicada en el SEACE de la Pladicip.

2.2. CONTENIDO DE LAS OFERTAS

La oferta contiene, un índice de documentos⁴ y la siguiente documentación:

2.2.1. Documentación de presentación obligatoria

2.2.1.1. Documentos para la admisión de la oferta

Los evaluadores verifican la presentación de los documentos señalados en el presente acápite. De no cumplir con lo requerido, la oferta se considera no admitida. Los evaluadores no pueden incorporar documentos adicionales a los establecidos en este acápite para la admisión de la oferta.

- a) Declaración jurada de datos del postor. (**Anexo N° 1**)
- b) Pacto de integridad (**Anexo N° 2**)
- c) Documento que acredite la representación de quien suscribe la oferta.

En caso de persona jurídica, copia del certificado de vigencia de poder del representante legal, apoderado o mandatario designado para tal efecto.

En caso de persona natural, copia del documento nacional de identidad o documento análogo, o del certificado de vigencia de poder otorgado por persona natural, del apoderado o mandatario, según corresponda.

En el caso de consorcios, estos documentos deben ser presentados por cada uno de los integrantes del consorcio que suscriban la promesa de consorcio, según corresponda.

Advertencia

De acuerdo con el artículo 4 del Decreto Legislativo N° 1246, Decreto Legislativo que aprueba diversas medidas de simplificación administrativa, las entidades están prohibidas de exigir a los administrados o usuarios la información que puedan obtener directamente mediante la interoperabilidad a que se refieren los artículos 2 y 3 de dicho Decreto Legislativo. En esa medida, si la entidad contratante es usuaria de la Plataforma de Interoperabilidad del Estado – PIDE⁵ y siempre que el servicio web se encuentre activo en el Catálogo de Servicios de dicha plataforma, no corresponde exigir el certificado de vigencia de poder y/o documento nacional de identidad.

- d) Declaración jurada declarando que: (i) es responsable de la veracidad de los documentos e información de la oferta, y (ii) no se encuentra impedido para contratar con el Estado, de acuerdo con el artículo 33 de la Ley. (**Anexo N° 3**)
- e) Promesa de consorcio con firmas digitales, o en su defecto, firmas legalizadas, de ser el caso, en la que se consigne los integrantes, el representante común, el domicilio

⁴ La omisión del índice no determina la no admisión de la oferta.

⁵ Para mayor información de las Entidades usuarias y del Catálogo de Servicios de la Plataforma Nacional de Interoperabilidad – PIDE ingresar al siguiente enlace <https://www.gob.pe/741-plataforma-nacional-de-interoperabilidad>

común, el correo electrónico común y las obligaciones a las que se compromete cada uno de los integrantes del consorcio, así como el porcentaje equivalente a dichas obligaciones. (**Anexo N° 4**)

- f) Documentación que acredite la desafectación del impedimento, en caso el proveedor al registrarse como participante hubiera presentado la Declaración Jurada de Desafectación del Impedimento (**Anexo N° 5**), de conformidad con el numeral 39.4 del artículo 39 del Reglamento.

Advertencia

El requisito indicado en el literal f) únicamente se solicita al proveedor que al registrarse hubiera presentado la Declaración Jurada de Desafectación del Impedimento.

- g) Oferta Económica (**Anexo N° 6**). En caso el requerimiento contenga prestaciones accesorias, la oferta económica individualiza los montos correspondientes a las prestaciones principales y las prestaciones accesorias.

En el caso de compras corporativas los postores deben formular su oferta económica de manera individual por cada entidad contratante.

2.2.1.2. Documentos para acreditar los requisitos de calificación

Incorporar en la oferta los documentos que acreditan los “**Requisitos de Calificación**” que se detallan en el numeral 3.5 del Capítulo III de la presente sección de las bases.

2.2.2. Documentación de presentación facultativa:

- 2.2.2.1. Incorporar en la oferta los documentos que acreditan los “**Factores de Evaluación**” establecidos en el Capítulo IV de la presente sección de las bases, a efectos de obtener el puntaje previsto en dicho Capítulo para cada factor.

- 2.2.2.2. En el caso de los proveedores con domicilio en la provincia donde se presta el servicio o en las provincias colindantes, sean o no pertenecientes al mismo departamento o región, estos presentan adicionalmente la “Solicitud de Bonificación del 10% sobre el puntaje total” (**Anexo N° 16**). El domicilio es el consignado en la constancia de inscripción ante el RNP.

- 2.2.2.3. Solicitud de bonificación del cinco por ciento (5%) por tener la condición de micro y pequeña empresa (**Anexo N° 17**).

- 2.2.2.4. En el caso de los proveedores que gocen del beneficio de la exoneración del IGV previsto en la Ley N° 27037, Ley de Promoción de la Inversión en la Amazonía, presentan adicionalmente una Declaración Jurada de cumplimiento de condiciones para la aplicación de la exoneración del IGV. (**Anexo N° 13**).

Advertencia

Los evaluadores no pueden exigir al postor la presentación de documentos que no hayan sido indicados en los acápite “Documentos para la admisión de la oferta”, “Requisitos de calificación” y “Factores de evaluación”.

2.3. PRESENTACION DE RECURSO DE APELACION

En caso el participante o postor opte por presentar recurso de apelación y por otorgar la garantía mediante depósito en cuenta bancaria, se debe realizar el abono en:

N° de Cuenta : **00-141-094971**

Banco : BANCO DE LA NACIÓN
N° CCI⁶ : 018-141-000141094971-21]

2.4. REQUISITOS PARA PERFECCIONAR EL CONTRATO

El postor ganador de la buena pro debe presentar los siguientes documentos para perfeccionar el contrato:

- Contrato de consorcio con firmas legalizadas ante notario público de cada uno de los integrantes, de ser el caso.
- Código de cuenta interbancaria (CCI) o, en el caso de proveedores no domiciliados, el número de su cuenta bancaria y nombre de la entidad bancaria en el exterior.
- Copia de la vigencia del poder del representante legal del postor que acredite que cuenta con facultades para perfeccionar el contrato, cuando corresponda.
- Copia de DNI del postor en caso de persona natural o de su representante legal en caso de persona jurídica.
- Autorización de notificaciones durante la ejecución del contrato al correo electrónico contemplado en el contrato (**Anexo N° 9**).
- Detalle de los precios unitarios del precio ofertado.
- Institución Arbitral elegida por el postor (**Anexo N° 10**).

Advertencia

La Institución Arbitral es elegida por el postor ganador de la buena pro de la lista de instituciones arbitrales que haya propuesto la entidad contratante en las bases del procedimiento de selección. Para dicho efecto, al remitir los documentos para la suscripción del contrato, el postor ganador de la buena pro comunica a la entidad contratante la Institución Arbitral elegida de la referida lista, caso contrario, acuerda con la entidad contratante una Institución Arbitral distinta. En caso de falta de acuerdo, la Institución Arbitral es elegida de la mencionada lista por la entidad contratante de manera definitiva. Las partes pueden establecer estipulaciones adicionales o modificatorias del convenio arbitral, en la medida que no contravengan las disposiciones de la normativa de contrataciones públicas y/o las disposiciones especiales contenidas en la normativa general de arbitraje".

- Declaración Jurada actualizada de Desafectación de Impedimento (**Anexo N° 15**) y la documentación que acredite dicha desafectación.

Advertencia

- El requisito indicado en el literal l) únicamente se solicita si el postor adjudicado hubiera presentado la Declaración Jurada de Desafectación del Impedimento en el procedimiento de selección.*
- De acuerdo con el artículo 4 del Decreto Legislativo N° 1246, las entidades están prohibidas de exigir a los administrados o usuarios la información que puedan obtener directamente mediante la interoperabilidad a que se refieren los artículos 2 y 3 de dicho Decreto Legislativo. En esa medida, si la entidad contratante es usuaria de la Plataforma de Interoperabilidad del Estado – PIDE⁷ y siempre que el servicio web se encuentre activo en el Catálogo de Servicios de dicha plataforma, no corresponde exigir los documentos previstos en los literales e) y f) del presente numeral.*
- En caso el postor declare la inaplicabilidad del impedimento Tipo 4.D del inciso 4 del numeral 30.1 del artículo 30 de la Ley, referido a las personas inscritas en el Registro de*

⁶ En caso de transferencia interbancaria.

⁷ Para mayor información de las entidades usuarias y del Catálogo de Servicios de la Plataforma de Interoperabilidad del Estado – PIDE ingresar al siguiente enlace <https://www.gob.pe/741-plataforma-nacional-de-interoperabilidad>

Deudores Alimentarios Morosos del Poder Judicial (REDAM) presenta la Declaración Jurada respectiva (Anexo N° 16)

2.5. PERFECCIONAMIENTO DEL CONTRATO

El contrato se perfecciona con [LA RECEPCIÓN Y/O NOTIFICACION DE LA ORDEN DE SERVICIO](#).

En caso el contrato se perfeccione mediante un contrato, la entidad contratante suscribe el contrato mediante firma digital, en caso de que el postor adjudicado con la buena pro cuente con certificado digital emitido por una entidad de certificación, de acuerdo con la normativa de la materia. Excepcionalmente, la entidad contratante con el debido sustento puede proceder a la firma del contrato mediante medios manuales.

~~El contrato firmado digitalmente se remite a la siguiente dirección electrónica: procesos@regionmoquegua.gob.pe, en caso de no contar con firma digital, la suscripción del contrato se realiza en la Oficina de Administración, sito en Malecón Mariscal Domingo Nieto 1-B S/N Sector el Gramadal, Provincia Mariscal Nieto, Región Moquegua.~~

2.6. FORMA DE PAGO

El pago se realiza de conformidad con lo establecido en el artículo 67 de la Ley.

La entidad contratante paga las contraprestaciones pactadas a favor del contratista dentro de los diez días hábiles siguientes de otorgada la conformidad por parte del área usuaria y es prorrogable, previa justificación de la demora, por cinco días hábiles.

En el caso que se haya suscrito contrato con un consorcio, el pago se realiza, a quien corresponda, de acuerdo con lo que se indique en el contrato de consorcio.

La entidad contratante realiza el pago de la contraprestación pactada a favor del contratista en un [PAGO UNICO](#).

Para efectos del pago de las contraprestaciones ejecutadas por el contratista, la entidad contratante debe contar con la siguiente documentación:

- Documento en el que conste la conformidad de la prestación efectuada suscrita por el servidor responsable de la ficha de actividad de emergencia, con VºBº del inspector de la actividad.
- Valorización del servicio.
- Informe del servicio ejecutado, con el contenido indicado en el ítem b. producto a obtener del numeral 8.3. resultados esperados.
- Comprobante de pago.

Salvo los documentos de conformidad, el contratista debe presentar la documentación restante en la [OFICINA DE TRAMITE DOCUMENTARIO DE LA ENTIDAD, SITO MALECON MARISCAL DOMINGO NIETO 1-B S/N SECTOR EL GRAMADAL, PROVINCIA MARISCAL NIETO, REGION MOQUEGUA](#) o [TRAVERES DE MESA VIRTUAL DE SER EL CASO](#) http://sisgedo.regionmoquegua.gob.pe/mpv_grmqg/index.php (horario 8:00 a.m. a 4:00 pm).

Advertencia

En caso se verifique que el proveedor tiene multas impagas que no se encuentren en procedimiento coactivo, se incorpora al contrato una cláusula de compromiso de pago de la multa, estableciéndose que durante la ejecución del contrato la entidad contratante retiene de forma prorrateada hasta el 10% del monto del contrato, para el pago o amortización de multas.

CAPÍTULO III REQUERIMIENTO

Advertencia

Al elaborar las bases, los evaluadores incluyen en esta sección el requerimiento que forma parte del expediente de contratación aprobado. El área usuaria es responsable de formular adecuadamente el requerimiento, en coordinación con la dependencia encargada de las contrataciones, de conformidad con el artículo 20 del Reglamento. El requerimiento debe elaborarse de acuerdo con el formato consignado en este capítulo y estar incluido en el cuadro multianual de necesidades.



GERENCIA REGIONAL DE GESTIÓN DEL RIESGO DE DESASTRES
"Año de la Recuperación y Consolidación de la Economía Peruana"

TÉRMINOS DE REFERENCIA CONTRATACIÓN DE SERVICIO ESPECÍFICO

1. **AREA USUARIA**
GERENCIA REGIONAL DE GESTIÓN DEL RIESGO DE DESASTRES
2. **DENOMINACIÓN DE LA CONTRATACIÓN**
SERVICIO DE INSTALACION DE TUBERIA Y CONEXIONES PARA LA FICHA TÉCNICA DE EMERGENCIA: "CONDUCCION DE AGUA PARA CONSUMO AGROPECUARIO EN EL CP DE YARAGUA POR IMPACTO DE DAÑOS A CONSECUENCIA DE INTENSAS PRECIPITACIONES PLUVIALES EN EL DISTRITO DE QUINISTAQUILLAS, PROVINCIA GENERAL SÁNCHEZ CERRO, DEPARTAMENTO DE MOQUEGUA". (A TODO COSTO)
3. **ANTECEDENTES**
Mediante el Decreto Supremo N° 024-2025-PCM, Artículo 1.- Declaratoria del Estado de Emergencia: declarar el Estado de Emergencia en varios distritos de algunas provincias de los departamentos de Amazonas, Áncash, Apurímac, Arequipa, Ayacucho, Cajamarca, Cusco, Huancavelica, Huánuco, Ica, La Libertad, Lambayeque, Lima, Moquegua, Pasco, Piura, Puno, San Martín, Tacna, Tumbes y Ucayali, que se encuentran detallados en el Anexo que forma parte del presente decreto supremo, por impacto de daños a consecuencia de intensas precipitaciones pluviales, por el plazo de sesenta (60) días calendario, para la ejecución de medidas y acciones de excepción, inmediatas y necesarias, de respuesta y rehabilitación que correspondan. Artículo 2.- Acciones a ejecutar: Los Gobiernos Regionales de Amazonas, Áncash, Apurímac, Arequipa, Ayacucho, Cajamarca, Cusco, Huancavelica, Huánuco, Ica, La Libertad, Lambayeque, Lima, Moquegua, Pasco, Piura, Puno, San Martín, Tacna, Tumbes y Ucayali y los gobiernos locales comprendidos, con la coordinación técnica y seguimiento del Instituto Nacional de Defensa Civil (INDEC) y la participación del Ministerio de Salud, del Ministerio de Desarrollo Agrario y Riego, del Ministerio de Educación, Ministerio de Vivienda, Construcción y Saneamiento, del Ministerio de Transportes y Comunicaciones, del Ministerio del Interior, del Ministerio de Defensa, del Ministerio de Energía y Minas, del Ministerio de la Mujer y Poblaciones vulnerables, del Ministerio de Desarrollo e Inclusión Social y demás instituciones públicas y privadas involucradas; ejecutarán las medidas y acciones de excepción, inmediatas y necesarias, de respuesta y rehabilitación que correspondan. Dichas acciones deberán tener nexo directo de causalidad entre las intervenciones y el evento, y podrán ser modificadas de acuerdo a las necesidades y elementos de seguridad que se vayan presentando durante su ejecución, sustentadas en los estudios técnicos de las entidades competentes.

Artículo 53. Autorización para efectuar modificaciones presupuestarias para la atención del peligro inminente y de desastres e información sobre bienes de ayuda humanitaria, de la Ley N° 32185, Ley de presupuesto del sector público para el año fiscal 2025.

Artículo 68.5 del artículo 68 del Reglamento de la Ley N° 29664, que crea el Sistema Nacional de Gestión del Riesgo de Desastres (SINAGERD), aprobado por Decreto Supremo N° 048-2011-PCM, en concordancia con el numeral 5.3 del artículo 5.3 del artículo 5 y el numeral 9.2 del artículo 9 de la "Norma Complementaria sobre Declaratoria de Estado de Emergencia por Desastre o Peligro Inminente, en el marco de la Ley N° 29664, del Sistema Nacional de Gestión del Riesgo de Desastres (SINAGERD).

El 01/02/2025 a las 17:30 horas, a consecuencia de las lluvias intensas registradas en el distrito provocaron huaycos, los cuales ocasionaron daños materiales en la infraestructura de riego (canales y bocatomas), infraestructura de transporte, infraestructura educativa, servicios básicos, agricultura, ganadería en el sector de Yaragua, distrito de Quinistaquillas, provincia de General Sánchez Cerro - Moquegua.
4. **FINALIDAD PUBLICA DE LA CONTRATACIÓN**
Ejecutar acciones de respuesta a la necesidad de restituir el sistema de riego del C.P. de Yaragua, ante el estado de emergencia por lluvias intensas en el distrito de Quinistaquillas, con el presente servicio se beneficiará a todos los agricultores asentados en el C.P. de Yaragua del Distrito de Quinistaquillas
5. **MARCO LEGAL**
5.1. Decreto Supremo N° 024-2025-PCM, declara el Estado de Emergencia en varios distritos de algunas provincias de los departamentos de Amazonas, Áncash, Apurímac, Arequipa, Ayacucho, Cajamarca, Cusco, Huancavelica, Huánuco, Ica, La Libertad, Lambayeque, Lima, Moquegua, Pasco, Piura, Puno,





GERENCIA REGIONAL DE GESTIÓN DEL RIESGO DE DESASTRES
"Año de la Recuperación y Consolidación de la Economía Peruana"

San Martín, Tacna, Tumbes y Ucayali, por impacto de daños a consecuencia de intensas precipitaciones pluviales.

- 5.2. Decreto ley N° 19338 ley del sistema civil y sus nomas modificatorias decretos legislativos Nos 442, 735, y 905 Ley N° 25414 y el Decreto de Urgencia N° 049-2000, Que, en el año 2010 se incorporó al Acuerdo Nacional, la Trigésimo Segunda Política de Estado, orientada a promover en el país una Política de Gestión del Riesgo de Desastres.
- 5.3. Ley N° 29664, Ley que crea el Sistema Nacional de Gestión del Riesgo de Desastres – SINAGERD y su Reglamento.
- 5.4. Lineamiento: Orientación para la atención de actividades de emergencia (actividad 5006144 atención a las actividades de emergencia) del programa presupuestal 0068 en el marco del artículo N° 54 de la ley N° 31638 con énfasis en las intervenciones frente a déficit hídrico.
- 5.5. Ley N° 32185, Ley de Presupuesto del Sector Público para el año fiscal 2025.
- 5.6. D.S. N° 132-2017-EF para actividades e inversiones de respuesta, rehabilitación, FONDES (Fondo para intervenciones ante la ocurrencia de desastres naturales).
- 5.7. Resolución Directoral N° 001-2019-EF/63.01-INVIERTE.PE.
- 5.8. Decreto Legislativo N° 1017, que aprueba la Ley de Contrataciones del Estado, en adelante la Ley.
- 5.9. Decreto supremo N° 009-2025-EF - Reglamento de la Ley N° 32069, ley general de contrataciones públicas
- 5.10. Ley N° 27444, Ley del Procedimiento Administrativo General.
- 5.11. Ley N° 27806, Ley de Transparencia y de Acceso a la Información Pública.
- 5.12. Decreto Supremo N° 007-2008-TR, Texto Único Ordenado de la Ley de Promoción de la Competitividad, Formalización y Desarrollo de la Micro y Pequeña y del acceso al empleo decente, Ley MYPE.
- 5.13. Decreto Supremo N° 008-2008-TR, Reglamento de la Ley MYPE.
- 5.14. Mediante **Resolución Gerencial Regional N° 026-2025-GRM/GGR-GRGRD**, con fecha 23 de abril del 2025, se resuelve aprobar la Ficha de Actividad de Emergencia de "CONDUCCION DE AGUA PARA CONSUMO AGROPECUARIO EN EL CP DE YARAGUA POR IMPACTO DE DAÑOS A CONSECUENCIA DE INTENSAS PRECIPITACIONES PLUVIALES EN EL DISTRITO DE QUINISTAQUILLAS, PROVINCIA GENERAL SÁNCHEZ CERRO, DEPARTAMENTO DE MOQUEGUA" por un monto de S/ 262,039.26 soles, bajo la modalidad de ejecución por Administración Directa, con un plazo de ejecución de 30 días calendario.



6. OBJETIVOS DE LA CONTRATACIÓN

6.1. OBJETIVO GENERAL:

Contratar a la persona natural o jurídica que reúna los requisitos indispensables y el perfil establecido para mitigar y tomar acciones de prevención por los impactos de daños a consecuencia de intensas precipitaciones pluviales, la presente Ficha Técnica de Emergencia plantea restaurar y optimizar el sistema de riego y la infraestructura hídrica en la zona afectada por las intensas precipitaciones, garantizando el acceso sostenible al agua para el consumo agropecuario

6.2. OBJETIVO ESPECÍFICO:

- Restaurar y optimizar el sistema de riego del C.P. de Yaragua y la infraestructura hídrica en el distrito de Quinistaquillas.
- Acondicionamiento de caminos de acceso y vigilancia
- Suministro e instalación de tubería HDPE 160 mm SDR 17 PN-10
- Suministro e instalación de tubería HDPE 200 mm SDR 17 PN-10
- Suministro e instalación de tubería HDPE 250 mm SDR 17 PN-10
- Suministro e instalación de tubería HDPE 12" mm SDR 17 PN-10



GERENCIA REGIONAL DE GESTIÓN DEL RIESGO DE DESASTRES
"Año de la Recuperación y Consolidación de la Economía Peruana"

7. ALCANCE Y DESCRIPCIÓN DEL SERVICIO

ITEM	CANT.	UNIDAD MEDIDA	DESCRIPCION
01	1.00	SERV	SERVICIO DE INSTALACION DE TUBERIA Y CONEXIONES PARA LA FICHA TÉCNICA DE EMERGENCIA: "CONDUCCION DE AGUA PARA CONSUMO AGROPECUARIO EN EL CP DE YARAGUA POR IMPACTO DE DAÑOS A CONSECUENCIA DE INTENSAS PRECIPITACIONES PLUVIALES EN EL DISTRITO DE QUINISTAKILLAS, PROVINCIA GENERAL SÁNCHEZ CERRO, DEPARTAMENTO DE MOQUEGUA". (A TODO COSTO)

ACTIVIDADES

ITEM	DESCRIPCION	UND.	PARCIAL
01	OBRAS PROVISIONALES		
01.01	OFICINA DE RESIDENCIA Y ALMACEN DE ACTIVIDAD	glb	1.00
02	TRABAJOS PRELIMINARES		
02.01	TOPOGRAFIA INICIAL	km	1.10
02.02	FLETE TERRESTRE	glb	1.00
02.03	FLETE RURAL	glb	1.00
03	ACONDICIONAMIENTO DE CONDUCCION		
03.01	CONTROL TOPOGRAFICO EN ACONDICIONAMIENTO DE CONDUCCION	km	1.10
03.02	ACONDICIONAMIENTO DE CAMINOS DE ACCESO Y VIGILANCIA	km	1.10
03.03	SUMINISTRO E INSTALACION DE TUBERIA HDPE 160 MM SDR 17 PN-10	m	305.00
03.04	SUMINISTRO E INSTALACION DE TUBERIA HDPE 200 MM SDR 17 PN-10	m	140.00
03.05	SUMINISTRO E INSTALACION DE TUBERIA HDPE 250 MM SDR 17 PN-10	m	190.00
03.06	SUMINISTRO E INSTALACION DE TUBERIA HDPE 12" SDR 17 PN-10	m	410.00
03.07	PRUEBA HIDRAULICA	m	1,045.00

7.1. ALCANCE DEL SERVICIO

El servicio se desarrollará de acuerdo a las condiciones que se establecen en la Ficha Técnica de Emergencia aprobada y en los Términos de Referencia, que forman parte del presente servicio. Haciendo mayor alcance a lo indicado en los Términos de Referencia.

8. CARACTERISTICAS DEL SERVICIO Y/O CONDICIONES DEL SERVICIO

8.1. CONDICIONES PREVIAS AL SERVICIO

- ✓ Antes de empezar con los trabajos se realizará una visita técnica en campo, donde el proveedor deberá coordinar con el Responsable Técnico de la ficha (área usuaria) sobre las partidas a ejecutar.
- ✓ Deberá garantizar que el personal propuesto cuente con sus respectivos EPPS y equipos de protección colectiva, así también deberán contar con las señales preventivas y reglamentarias en campo.
- ✓ Presentar el plan de trabajo y cronogramas de ejecución de la actividad.
- ✓ Se realizará la supervisión de los trabajos programados según cronograma.
- ✓ Presentar el plan de seguridad y salud ocupacional por parte del Proveedor con respecto a sus actividades programadas en el plan de trabajo.
- ✓ El contratista deberá contar con todos los seguros exigidos por ley para este tipo de servicios como el Seguro Complementario Contra todo riesgo para los trabajadores que sean partícipes del servicio, los mismos que deberán estar vigentes en el periodo de ejecución de los trabajos.

8.2. DURANTE LA EJECUCIÓN DEL SERVICIO

- ✓ El contratista deberá contar con personal de apoyo para la ejecución de los trabajos, mismos que de preferencia radiquen en la zona.
- ✓ Las incidencias y accidentes serán asumidas en su totalidad por el proveedor.
- ✓ Se realizará las siguientes actividades:





GERENCIA REGIONAL DE GESTIÓN DEL RIESGO DE DESASTRES
"Año de la Recuperación y Consolidación de la Economía Peruana"

ITEM	DESCRIPCION
01	OBRAS PROVISIONALES
01.01	OFICINA DE RESIDENCIA Y ALMACEN DE ACTIVIDAD
	<p>DESCRIPCIÓN Se construirán ambientes para oficina y almacén, actividad indispensable de carácter provisional o alquiler de un lugar propicio, que incluirá tanto las instalaciones requeridas por sus propias necesidades derivadas del trabajo a ejecutar, servicios higiénicos, así mismo, el suministro de personal para establecer la custodia de los materiales y equipos utilizados en la actividad y que requieran cuidado fuera de la jornada laboral. Así mismo comprende la operación, mantenimiento y conservación de las instalaciones durante el período de ejecución de los trabajos y su posterior desmontaje y limpieza de la zona.</p> <p>METODO DE MEDICIÓN Las instalaciones provisionales serán medidas en global (Glb).</p>
02	TRABAJOS PRELIMINARES
02.01	TOPOGRAFIA INICIAL
	<p>DESCRIPCIÓN: En esta partida se realizará todos los trabajos topográficos para trazo y replanteo total de la actividad, incluyendo establecimiento de puntos de control, el estacado y las acciones necesarias que permitan el control de los trabajos.</p> <p>MÉTODO DE MEDICIÓN: El método de medición será bajo el concepto de Kilómetro (km).</p>
02.02	FLETE TERRESTRE
	<p>DESCRIPCIÓN En esta partida están considerados todos los pagos a realizarse por concepto de traslado de materiales y equipos a ser utilizados en la ejecución de la obra, están incluidos el flete por transporte vehicular de la Ciudad de Moquegua a San Cristobal.</p> <p>MÉTODO DE MEDICIÓN La unidad de medida es la global (Glb)</p>
02.03	FLETE RURAL
	<p>DESCRIPCIÓN Estos trabajos se refieren al carguío en vehículos menores, acémilas y/o manualmente los materiales como tuberías y accesorios desde San Cristobal a pie de actividad.</p> <p>METODO DE EJECUCIÓN Las tuberías serán cargadas en vehículos menores y/o trasladados manualmente, en sectores que son accidentados se deberá llevar en hombro de personal un peso máximo de 25 kg, para no comprometer la salud de los trabajadores.</p> <p>MÉTODO DE MEDICIÓN La unidad de medida es la global (Glb)</p>
03	ACONDICIONAMIENTO DE CONDUCCION
03.01	CONTROL TOPOGRAFICO EN ACONDICIONAMIENTO DE CONDUCCION
	<p>DESCRIPCIÓN Esta partida se realizará durante la ejecución de los trabajos de acondicionamiento de conducción, para lo cual se tendrá en cuenta, los planos, para el control de la actividad, también se elaborará los planos post construcción. El contratista realizará los trabajos de replanteo topográfico finales una vez concluida la actividad, este consistirá en el registro de profundidades de cámaras, longitud de tramos, pendientes, etc. Esta información posteriormente deberá ser procesada en gabinete y ser entregada a través de planos a la entidad contratante a fin de formar parte de su catastro técnico, todo esto previa conformidad técnica del responsable Técnico.</p> <p>METODO DE EJECUCIÓN Antes de iniciar los trabajos, se deberá colocar puntos de control topográfico en el terreno, de manera que permita efectuar el desarrollo de la actividad.</p> <p>MÉTODO DE MEDICIÓN El método de medición será bajo el concepto de Kilómetro (km).</p>
03.02	ACONDICIONAMIENTO DE CAMINOS DE ACCESO Y VIGILANCIA
	<p>DESCRIPCIÓN Consiste en la habilitación de caminos de acceso del personal y acémilas que trasladaran los materiales.</p>



70



GERENCIA REGIONAL DE GESTIÓN DEL RIESGO DE DESASTRES
"Año de la Recuperación y Consolidación de la Economía Peruana"

	<p>En tramos críticos se acondicionará un acceso vehicular provisional con equipos y maquinaria pesada.</p> <p>METODO DE EJECUCIÓN Se ejecutará con mano de obra no calificada y donde es uso exclusivo del personal y acémilas 1.50 m de ancho. Para tramos de acceso vehicular se construirá un ancho 3m</p> <p>MÉTODO DE MEDICIÓN El método de medición será bajo el concepto de Kilómetro (km).</p>														
03.03	<p>SUMINISTRO E INSTALACION DE TUBERIA HDPE 160 MM SDR 17 PN-10</p> <p>DESCRIPCIÓN El material presentado bajo esta especificación técnica deberá cumplir con las Normas de la Organización Internacional para Estándares "ISO - International Standards Organization", para tuberías de Agua de Riego: Norma Técnica Peruana ISO 4427:2008. Las tuberías son de HDPE para agua con uniones por acoples y deben cumplir con las normas indicadas en las especificaciones técnicas generales (instalación de tuberías por fraccionamiento) En esta partida están incluidas la instalación de las tuberías de HDPE 160 MM SDR 17 PN-10 que conducen agua, de acuerdo a los planos del proyecto, tanto en calidad de tuberías, así como en diámetro de las mismas, así como la función que desempeñan.</p> <p>Método de construcción Las líneas de agua de riego serán instaladas con los diámetros indicados en los planos, cualquier modificación deberá ser aprobada previamente, específicamente por la entidad y por la Supervisión.</p> <p>Para efectos de la instalación de las tuberías se requiere de mano de obra calificada y para la instalación y ensamblaje de las tuberías se deben seguir las pautas que para tipo de tubería especifican los fabricantes.</p> <p>Limpieza de las líneas de agua Durante el proceso de instalación todas las líneas deberán permanecer limpias en su interior. Los extremos opuestos de las líneas serán sellados temporalmente con tapones, hasta cuando se reinicie la jornada de trabajo, con el fin de evitar el ingreso de elementos extraños a ella. Para la correcta colocación de las líneas de agua potable se utilizarán procedimientos adecuados con sus correspondientes herramientas.</p> <p>Curvatura de la línea de agua Antes de la instalación dentro de la zanja, las tuberías pueden ser soldadas juntas en una línea recta, para ser luego instaladas en curva, con un radio mínimo (para una temperatura de 20°C en la actividad) que es función del espesor de pared y se tiene la Tabla N°3.</p> <table border="1"> <thead> <tr> <th>PN</th><th>R adm.</th></tr> </thead> <tbody> <tr> <td>6</td><td>30 x Dn</td></tr> <tr> <td>8</td><td>30 x Dn</td></tr> <tr> <td>10</td><td>20 x Dn</td></tr> <tr> <td>12</td><td>20 x Dn</td></tr> <tr> <td>16</td><td>15 x Dn</td></tr> <tr> <td>20</td><td>10 x Dn</td></tr> </tbody> </table> <p>Tabla N°3: Radios de Curvatura Mínimos en relación al diámetro y la presión nominal de la tubería PN-10.</p> <p>Uniones Las uniones de las tuberías serán a través de electro fusión o termofusión.</p> <p>Profundidad de la línea de agua El recubrimiento del relleno sobre la clave del tubo, en relación con el nivel de la rasante del terreno será de 0.30 m. debiendo cumplir además la condición de, que la parte superior de sus válvulas accionadas directamente con cruceta, no quede a menos de 0.30 m. por debajo del nivel del terreno. se permitirá un recubrimiento mínimo de 0.30 m. sobre la clave del tubo.</p> <p>Transporte y descarga Las tuberías y los accesorios deberán transportarse mediante vehículos apropiados. Podrán transportarse tuberías en forma anidada. Sin embargo, deberán respetarse las recomendaciones del fabricante en cada caso particular, las cuales serán dadas en función de los espesores de las tuberías transportadas el nivel de carga que podrán soportar las filas inferiores en la estiba y la distancia a recorrer.</p>	PN	R adm.	6	30 x Dn	8	30 x Dn	10	20 x Dn	12	20 x Dn	16	15 x Dn	20	10 x Dn
PN	R adm.														
6	30 x Dn														
8	30 x Dn														
10	20 x Dn														
12	20 x Dn														
16	15 x Dn														
20	10 x Dn														





GERENCIA REGIONAL DE GESTIÓN DEL RIESGO DE DESASTRES
"Año de la Recuperación y Consolidación de la Economía Peruana"



Foto: Transporte anidado de tuberías.

Es importante proteger a la carga de posibles daños puntuales durante el transporte y, sobre todo, durante la carga y descarga del camión. Deberá prestarse especial atención al posicionamiento de cuñas de madera, colocadas para sujetar los tubos, o a la acción de los soportes laterales del camión.

Antes de realizar la descarga, el contratista deberá controlar las condiciones en que se encuentran las tuberías y/o accesorios, revisando que se están recibiendo los productos correctos y las cantidades solicitadas. En caso de haber observaciones, las mismas se indicarán en la documentación de carga.

Para la descarga, las tuberías podrán sujetarse con correas en los dos tercios de su longitud. En este caso, deberá evitarse el uso de cables, cuerdas de acero, cadenas o cualquier material con bordes afilados.

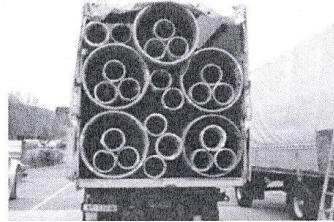
Otra posibilidad es realizar la descarga mediante la utilización de montacargas, revisando previamente los "dientes" del mismo para evitar bordes filosos. En este caso se recomienda envolver los dientes con un film protector.

En el caso de los accesorios, se aplican las mismas pautas que para las tuberías.

Sin embargo, aquí deberá tenerse especial cuidado de sujetar las correas sobre todos los soportes hechos en fábrica, constatando, durante el levantamiento, que esta sujeción de se mantenga inalterada.

Además, dado que durante la descarga pueden ocurrir inclinaciones o movimientos peligrosos de las piezas, se recomienda que los operarios conserven una distancia segura respecto de los materiales descargados.

Recomendaciones para el acopio

En la actividad de emergencia, se deberá revisar, antes del almacenamiento, que las tuberías no tengan daños productos del transporte.

Para la estiba, el contratista deberá reservar un área en el acopio que deberá ser plana, de superficie lisa, libre de piedras u objetos con bordes filosos y deberá estar alejada del camino del tráfico vehicular de la actividad.

Las tuberías serán almacenadas de manera tal que no puedan deformarse y que estén protegidas contra la suciedad, daños mecánicos y/o cargas puntuales.

Para evitar ovalizaciones que luego puedan complicar el proceso de soldadura entre los tubos, deberán disponerse listones de madera en la superficie de acopio, separados entre sí en no más de 3 m, y sobre éstos se apoyará el cuerpo de las tuberías.

Almacenamiento en pilas

Las tuberías podrán ser apiladas para su almacenamiento provisorio. Para conformar las pilas, se deben tomar las siguientes precauciones:

- ✓ Colocar tabloncillos de madera en la dirección perpendicular al eje longitudinal de los tubos a colocar en la fila inferior. Estos tabloncillos deberán estar espaciados en no más de 3 m.
- ✓ La altura de los tabloncillos deberá ser suficiente como para que el cuerpo de los tubos no toque el suelo.
- ✓ En caso de colocar tabloncillos entre las filas de las podrá alcanzarse una altura máxima de apilado de 3 mts.
- ✓ Las tuberías de diferentes diámetros nominales, podrán almacenarse unas dentro de otras, si se respetan las siguientes condiciones:
 - Sólo las tuberías de la hilera más baja pueden ser almacenadas una dentro de otra.
 - La diferencia de diámetros entre las tuberías debe ser de 200 mm.
- ✓ Se tendrá especial cuidado con el manejo del tubo durante su apilado. El mismo no deberá ser arrojado, tironeado o golpeado contra otros tubos u objetos.
- ✓ Los tubos de bajo diámetro, así como los accesorios livianos, podrán ser manipulados manualmente. Sin embargo, los tubos de gran diámetro requieren del uso de equipos, con sujeción, mediante eslingas de nylon o cables acolchonados, en los dos tercios de la longitud del tubo.
- ✓ No deberá treparse sobre las pilas.



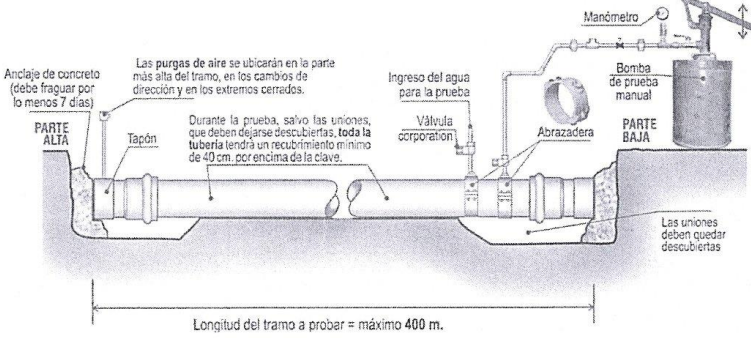

GERENCIA REGIONAL DE GESTIÓN DEL RIESGO DE DESASTRES
"Año de la Recuperación y Consolidación de la Economía Peruana"

	<p>Almacenamiento al costado de la zanja</p> <p>Puede ahorrar tiempo la colocación de las tuberías directamente a lo largo de la zanja. En este caso, cada tubo deberá ser apoyado sobre una superficie a nivel lo más cerca posible de la zanja, en el lado opuesto del que esté el material excavado. Además, se deberá dejar un espacio entre los tubos para proteger sus extremos.</p> <p>Los tubos deberán estar fuera del camino usual del tránsito de la actividad y en una localización tal que permita la excavación ininterrumpida.</p> <p>UNIDAD DE MEDICIÓN:</p> <p>En este caso la Unidad de Medida se realiza por metro lineal (m), según la clase de tubería y para cada tipo de diámetro, según lo estipulado en el presupuesto y en los planos de la actividad.</p>
03.04	SUMINISTRO E INSTALACION DE TUBERIA HDPE 200 MM SDR 17 PN-10
	Ver especificaciones similares de la Partida: 03.03
03.05	SUMINISTRO E INSTALACION DE TUBERIA HDPE 250 MM SDR 17 PN-10
	Ver especificaciones similares de la Partida: 03.03
03.06	SUMINISTRO E INSTALACION DE TUBERIA HDPE 12" SDR 17 PN-10
	Ver especificaciones similares de la Partida: 03.03
03.07	PRUEBA HIDRAULICA
	<p>DESCRIPCIÓN</p> <p>Las pruebas de tubería serán realizadas a medida que la actividad avance, por tramos no mayores de 400.m, y de 300 m en zonas o líneas con pendientes mínimas.</p> <p>En estos casos, se presenta la necesidad de cortar en uno de los extremos de la tubería que se va a probar, por medio de un tapón convenientemente asegurado, con un anclaje formado por estacas de madera o fierro, dados de concreto, etc., según los requerimientos de presión de prueba, diámetro de la tubería y resistencia del terreno. Estos anclajes se deben hacer también en todos los cambios de dirección (curvas horizontales, curvas verticales, etc.).</p> <p>La prueba será realizada con todos los accesorios colocados en el respectivo tramo. Constará de una bomba de presión, válvula de retención y un manómetro con escala suficiente para cubrir presiones de prueba y graduaciones mayores de 5 lb/pulg2. Acreditando con certificado de revisión y calibración antigüedad no mayor de 30 días.</p> <p>Antes de dar inicio a la prueba de presión, la tubería debe estar llena de agua, por lo menos con 36 horas de anticipación y estar perfectamente purgada de aire.</p> <p>El llenado debe hacerse lentamente y a baja presión, desde el punto más bajo del tramo que se va a probar, previéndose salidas en los puntos altos, El ritmo de llenado será de acuerdo al diámetro.</p> <p>La bomba se instalará en la parte más baja del tramo de prueba. Este trabajo se realiza con un balde de prueba hidráulica y su finalidad es saber si los trabajos de transporte, manipuleo y colocación de los tubos están perfectamente ejecutados.</p>  <p>La prueba se hará a una presión equivalente a 1.5 veces la presión trabajo, indicada en el respectivo tramo de tubería.</p> <p>Se harán purgas periódicamente, cada 50 lb/pulg2 de presión, tanto en la bomba como en los puntos previstos de purga.</p> <p>La presión de prueba debe mantenerse durante el tiempo necesario, para observar y comprobar que la prueba es positiva. Se emplearán dos manómetros si es posible, el del responsable técnico y el del Supervisor de actividad.</p>

67





GERENCIA REGIONAL DE GESTIÓN DEL RIESGO DE DESASTRES
"Año de la Recuperación y Consolidación de la Economía Peruana"

Si durante la prueba se detecta fugas o roturas en los tubos o accesorios durante la prueba, el proveedor será responsable de realizar las reparaciones necesarias, asumiendo íntegramente los costos por materiales y mano de obra.

La pérdida por filtración en el tramo o prueba, no deberá exceder la cantidad específica por la fórmula siguiente:

$$F = \frac{NxDxP}{410x25}$$

Dónde:

F = Pérdida máxima tolerable en una hora, en litros.

D = Diámetro de la tubería, en mm.

P = Presión de prueba, en metros de agua.

N = Número de uniones o empalmes.

Desinfección de la red

Todas las líneas de agua antes de ser puestas en servicio, serán completamente desinfectadas de acuerdo con el procedimiento que se indica en la presente especificación y en todo caso, de acuerdo a los procedimientos que puedan señalar los Ministerios de Salud, y Vivienda, Construcción y Saneamiento.

Se podrá utilizar cualquiera de los productos enumerados a continuación, en orden de preferencia:

- ✓ Cloro líquido
- ✓ Compuesto de cloro disuelto en agua

El dopaje de cloro aplicado para la desinfección será tal que de una concentración de 40 a 50 ppm de cloro. Antes de proceder a la clorificación, toda suciedad o materia extraña deberá ser eliminada inyectando agua por un extremo de la tubería y haciéndola salir por el otro, por medio de una válvula u otro medio. Esto deberá hacerse después de la prueba a presión, ya sea antes o después del relleno final de la zanja.

El tiempo mínimo de contacto del cloro con la tubería será de 24 horas, procediéndose a efectuar la prueba de cloro residual, debiendo obtener por lo menos 5 ppm de cloro.

En el periodo de cloración, todas las válvulas, grifos y otros accesorios, serán operadas repetidas veces para asegurar que todas sus partes entren en contacto con la solución del cloro.

Después de la prueba, el agua con cloro será totalmente eliminada de la tubería inyectándose con agua de consumo hasta alcanzar 0.2 ppm de cloro.

- ✓ **Desinfección con cloro líquido:** Para la desinfección con cloro líquido se aplicará una solución de éste por medio de un aparato clorador de solución, o cloro directamente de un cilindro con aparatos adecuados para controlar la cantidad inyectada y asegurar la difusión efectiva del cloro en todas las líneas. Será preferible utilizar un aparato clorador de solución.

El punto de aplicación será de preferencia al comienzo de la tubería y a través de una llave corporación. En un sistema nuevo, la aplicación podrá hacerse en la estación de bombeo, en un tanque elevado o reservorio.

- ✓ **Desinfección con compuesto de cloro disuelto:** En la desinfección de la tubería por compuestos de cloro disuelto, se podrá usar compuestos de cloro disuelto, se podrá usar compuestos de cloro tal como, Hipoclorito de Calcio o similar y cuyo contenido de cloro utilizable sea conocido. Para la adición de estos productos, se usará una proporción de 5% de agua, determinándose las cantidades a utilizar mediante la siguiente fórmula:

$$G = \frac{C * L}{\%Clo * 10}$$

Dónde:

G = gramos de hipoclorito

C = ppm o gr. por litro deseado

L = litros de agua

%Clo = Porcentaje de hipoclorito





GERENCIA REGIONAL DE GESTIÓN DEL RIESGO DE DESASTRES
"Año de la Recuperación y Consolidación de la Economía Peruana"

Ejemplo:

Para un volumen de agua a desinfectar de 1m³ (1000 litros) con un dopaje de 50 ppm, empleando hipoclorito de calcio al 70%, se requiere:

$$G = 50 \times 100 / 70 \times 10 = 71.43 \text{ gramos}$$

Reparación de Fugas

Cuando se presente, fugas en cualquier parte de la línea de agua, serán de inmediato reparadas por el Ejecutor debiendo necesariamente, realizar de nuevo la prueba hidráulica del circuito y la desinfección de la misma, hasta que se consigue resultado satisfactorio y sea recepcionado por el Ing. Supervisor.

Diámetro de Tubería		Presión de Prueba de Fugas			
		7,5 kg/cm ² (105 lbs/pulg ²)	10 kg/cm ² (150 lbs/pulg ²)	15,5 kg/cm ² (225 lbs/pulg ²)	21 kg/cm ² (300 lbs/pulg ²)
Mm	Pulg				
75	3	6.30	7.90	9.10	11.60
100	4	8.39	10.05	12.10	14.20
150	6	12.59	15.05	18.20	21.50
200	8	16.78	20.05	24.25	28.40
250	10	20.98	25.05	30.30	35.50
300	12	25.17	30.05	36.35	46.60
350	14	29.37	35.10	42.40	50.00
400	16	33.56	40.10	48.50	57.00
450	18	37.80	43.65	54.45	63.45
500	20	42.00	48.50	60.50	70.50
600	24	50.40	58.20	72.60	84.60

UNIDAD DE MEDICIÓN

En este caso la Unidad de Medida se realiza por metro (m).



8.3. RESULTADOS ESPERADOS

A. RESUMEN DE METRADOS A EJECUTAR

ITEM	DESCRIPCION	UND.	PARCIAL
01	OBRAS PROVISIONALES		
01.01	OFICINA DE RESIDENCIA Y ALMACEN DE ACTIVIDAD	glb	1.00
02	TRABAJOS PRELIMINARES		
02.01	TOPOGRAFIA INICIAL	km	1.10
02.02	FLETE TERRESTRE	glb	1.00
02.03	FLETE RURAL	glb	1.00
03	ACONDICIONAMIENTO DE CONDUCCION		
03.01	CONTROL TOPOGRAFICO EN ACONDICIONAMIENTO DE CONDUCCION	km	1.10
03.02	ACONDICIONAMIENTO DE CAMINOS DE ACCESO Y VIGILANCIA	km	1.10
03.03	SUMINISTRO E INSTALACION DE TUBERIA HDPE 160 MM SDR 17 PN-10	m	305.00
03.04	SUMINISTRO E INSTALACION DE TUBERIA HDPE 200 MM SDR 17 PN-10	m	140.00
03.05	SUMINISTRO E INSTALACION DE TUBERIA HDPE 250 MM SDR 17 PN-10	m	190.00
03.06	SUMINISTRO E INSTALACION DE TUBERIA HDPE 12" SDR 17 PN-10	m	410.00
03.07	PRUEBA HIDRAULICA	m	1,045.00



GERENCIA REGIONAL DE GESTIÓN DEL RIESGO DE DESASTRES
"Año de la Recuperación y Consolidación de la Economía Peruana"

B. PRODUCTOS A OBTENER

El informe deberá ser presentado en Mesa de Partes de la Entidad (Gobierno Regional Moquegua) en un original y dos copias, en formato físico y digital después de 03 días calendarios de culminado el servicio. Dicho informe debe contar con informe de conformidad por parte del responsable de la actividad y con informe de conformidad por parte del Inspector de la actividad.

Se precisa que la información a presentar debe ser por las actividades ejecutadas.

Para este efecto, el informe debe ser presentado a la Entidad y derivado al responsable de actividad y al Inspector de actividad con plazo hasta el último día del periodo a informar; para que se pueda proceder con la revisión y otorgue su conformidad.

En el informe a presentar por el contratista, deberá comprender, entre otros aspectos, el siguiente contenido:

- Resumen general.
- Descripción de la actividad.
- Ocurrencias relevantes.
- Del control de la actividad.
- Avance físico de las actividades por partida.
- Metrados Ejecutados
- Valorización.
- Personal, maquinaria pesada y equipos del contratista.
- Dossier de Ensayos de Mecánica de suelos.
- Dossier de calidad y de los insumos utilizados (certificados de calidad, ensayos, etc).
- Memoria de cálculo del trazo de la tubería y certificado prueba hidráulica.
- Conclusiones y recomendaciones.
- Anexos.
- Panel fotográfico a colores (antes, durante y después).
- Planos post construcción.
- Plan de trabajo.
- Plan de seguridad y salud en el trabajo.



Se debe realizar una descripción de las ocurrencias del trabajo, en las que se indicarán detalladamente, entre otros, los métodos utilizados, personal en la actividad, avances físicos, cronogramas de avance, fotografías (panel fotográfico digital que registre día a día el desarrollo de la actividad), incidencias en la labor de la ejecución, comentarios y recomendaciones del contratista, resumen comentado de los problemas presentados y la forma de cómo se resolvieron.

C. PERFIL QUE DEBE CUMPLIR EL CONTRATISTA

- Persona Natural o Persona jurídica.
- Deberá estar inscrito en el Registro Nacional de Proveedores (RNP).
- Contar con registro único de contribuyentes (RUC) vigente
- Contar con Código de cuenta interbancaria (CCI)
- Declaración jurada simple de no estar impedido y/o inhabilitado para contratar con el estado.



9. CONDICIONES DE CONTRATACION

9.1. MODALIDAD DE PAGO

Precios unitarios

9.2. SISTEMA DE ENTREGA

No corresponde

9.3. PLAZO DE PRESTACIÓN DEL SERVICIO

El plazo de ejecución del servicio será de treinta (30) días calendarios contados desde el día siguiente de la suscripción del acta de entrega de terreno.



GERENCIA REGIONAL DE GESTIÓN DEL RIESGO DE DESASTRES

"Año de la Recuperación y Consolidación de la Economía Peruana"

9.4. LUGAR DE PRESTACION DEL SERVICIO

La zona de intervención es el C.P. de Yaragua, de coordenadas UTM - DATUM HORIZONTAL WGS 84 Norte: 8145032.60 m Este: 309369.12 m; distrito de Quinistaquillas, provincia General Sánchez Cerro, departamento de Moquegua, donde se realizará la CONDUCCION DE AGUA PARA CONSUMO AGROPECUARIO en el C.P. de Yaragua.

RUTA DE ACCESO N° 01	LONGITUD APROX.	TIPO DE VIA
AREQUIPA - OMATE	119 km	ASFALTADO
OMATE - QUINISTAQUILLAS	31.6 km	TROCHA CARROZABLE
QUINISTAQUILLAS - YARAGUA	8 km	TROCHA CARROZABLE

RUTA DE ACCESO N° 02	LONGITUD APROX.	TIPO DE VIA
MOQUEGUA - QUINISTAQUILLAS	124 km	ASFALTADO – TROCHA CARROZABLE
QUINISTAQUILLAS - YARAGUA	8 km	TROCHA CARROZABLE

Se tiene el siguiente cuadro N°02: Ubicación Referencial de las captaciones de la actividad de intervención inmediata

N°	Sector de intervención	COORDENADAS UTM	
		ESTE	NORTE
1	CANAL BALCONCILLO	313757.89 m	8146759.96 m
2	CANAL ESTANQUE	313274.83 m	8146594.19 m
3	CANAL ISLA	313326.40 m	8146659.67 m
4	CANAL CHUIBAYA ALTA	312630.12 m	8146261.84 m
5	CANAL RAYUNI ALTO	312477.90 m	8146200.52 m
6	CANAL CHUIBAYA BAJA	312078.31 m	8146098.62 m
7	CANAL RAYUNI BAJO	311626.98 m	8145740.40 m
8	CANAL YARAL	311435.43 m	8145631.94 m
9	CANAL SANTILLANA	310899.86 m	8145570.51 m
10	CANAL CONCEPCION	310479.62 m	8145355.73 m
11	CANAL PEÑA NEGRA	310021.61 m	8145287.41 m
12	CANAL PAMPA GRANDE	308969.07 m	8145052.86 m
13	CANAL BUENA VISTA	306395.73 m	8146061.76 m



9.5. RECEPCIÓN Y CONFORMIDAD DE LA PRESTACION:

La conformidad de la prestación del servicio se regula por lo dispuesto en el artículo 144 del Reglamento de la Ley N° 32069, Ley General de Contrataciones Públicas, aprobado mediante Decreto Supremo N° 009-2025. La conformidad es otorgada por el responsable técnico de la ficha de actividad, con V°B° del Inspector de Actividad, en el plazo máximo de veinte (20) días computados desde el día siguiente de recibido el entregable.

Además, mediante carta, el proveedor y/o contratista deberá presentar el informe de las actividades ejecutadas, en un original y dos copias, en formato físico y digital (editable). El informe que deberá de presentar el proveedor y/o contratista debe de tener el contenido mencionado en el ítem b, "Producto a obtener", del numeral 8.3, "Resultados Esperados".

La conformidad del servicio prestado será otorgada luego de la presentación formal, oportuna y sin observación del servicio prestado adjuntando lo siguiente:

- ✓ Informe y/o Carta de conformidad del responsable de actividad.
- ✓ Valorización del servicio.
- ✓ Carta del proveedor solicitando la conformidad del servicio (adjuntando el informe de actividades ejecutadas)
- ✓ Factura.

De existir observaciones, la entidad las comunicará al contratista, indicando claramente el sentido de estas, otorgándole un plazo para subsanar no menor de dos (02) ni mayor de ocho (08) días calendario. Si pese al plazo otorgado, el contratista no cumpliera a cabalidad con la subsanación, la Entidad puede



GERENCIA REGIONAL DE GESTIÓN DEL RIESGO DE DESASTRES

"Año de la Recuperación y Consolidación de la Economía Peruana"

resolver el contrato, sin perjuicio de aplicar las penalidades que correspondan, desde el vencimiento del plazo para subsanar.

9.6. FORMA DE PAGO

La entidad contratante paga las contraprestaciones pactadas a favor del contratista dentro de los diez días hábiles siguientes de otorgada la conformidad por parte del área usuaria y es prorrogable, previa justificación de la demora, por cinco días hábiles.

La entidad contratante realiza el pago de la contraprestación pactada a favor del contratista en pago único. Para efectos del pago de las contraprestaciones ejecutadas por el contratista, la entidad contratante debe contar con la siguiente documentación:

- Informe de conformidad del responsable de la ficha de actividad de emergencia e informe del supervisor o inspector de la actividad.
- Valorización del servicio.
- Informe del servicio ejecutado, con el contenido indicado en el ítem b Producto a obtener del numeral **8.3. Resultados Esperados**
- Comprobante de pago (Factura).



10. OBLIGACIONES DEL PROVEEDOR

10.1. Seguridad: El contratista está obligado a señalar las zonas de trabajo donde se ejecutarán los trabajos manuales y también de intervenir maquinaria, de acuerdo con Ley 29783 - Seguridad y Salud en el trabajo.

10.2. Mantenimiento Preventivo: Realizar el mantenimiento oportuno de cada una de las máquinas pesadas y/o equipos.

10.3. El servicio: El precio de la oferta comprende la ejecución de trabajos para la rehabilitación del sistema de riego del Centro Poblado de Yaragua, afectado por las intensas precipitaciones que dieron lugar a la declaración del estado de emergencia en el distrito de Quinistaquillas. Las acciones a ejecutar incluyen el acondicionamiento de la línea de conducción y del camino de vigilancia, desde su trazo y replanteo, así como el suministro e instalación de tuberías de HDPE de diversos diámetros, hasta la puesta en funcionamiento (a todo costo), para lo cual el precio ofertado deberá tener en cuenta los gastos que generan: seguros para el personal (operadores, capataz, operarios, peones, guardiana, y demás personal mínimo requerido para el postor); EPPS, mantenimientos, traslados, hospedaje de ser el caso, alimentación, combustible. Entre otros necesarios para la efectiva prestación del servicio a contratar.



10.4. Otras Consideraciones:

- ✓ El proveedor del servicio será responsable por los daños y/o perjuicios causados a terceros y responderá directamente, excluyendo a la entidad de cualquier responsabilidad por su acción u omisión.
- ✓ El contratista se encargará del traslado de personal, materiales, combustible y otros que sean necesarios al lugar en que se desarrollará la ficha de emergencia antes de iniciar, durante y al finalizar los trabajos.
- ✓ El contratista será responsable de la señalización temporal de seguridad mediante carteles de seguridad, uso de cintas y mallas de seguridad. El servicio incluirá los EPPS adecuados para la actividad.
- ✓ El contratista deberá contar con todas las autorizaciones y documentos, por lo que la entidad no es responsable ante terceros por acciones del contratista
- ✓ El contratista deberá contar con todos los seguros exigidos por ley para este tipo de servicios como el Seguro Complementario Contra todo riesgo y el Seguro Todo Riesgo Equipo y/o Maquinaria de Contratista.
- ✓ El presente servicio se encuentra sujeto al desarrollo de las actividades a realizarse por el proveedor; pudiéndose realizar una rebaja del servicio de no utilizarse la totalidad del mismo.
- ✓ El contratista debe tener la capacidad de implementar dos frentes de trabajo, en caso el responsable técnico lo solicite, además, puede ampliar la cantidad de frentes a fin de lograr el objetivo.
- ✓ Según sean los trabajos a desarrollarse el contratista deberá contar en campo con un capataz y demás personal obrero calificado y no calificado según se requiera.
- ✓ En la propuesta económica está incluido el IGV correspondiente.



GERENCIA REGIONAL DE GESTIÓN DEL RIESGO DE DESASTRES
"Año de la Recuperación y Consolidación de la Economía Peruana"

- ✓ El contratista es responsable directo y absoluto de las actividades que realizará directamente y aquellas que desarrollará su personal, debiendo responder por el servicio brindado, en lo que corresponda. Cabe recalcar que el contratista deberá de asumir con todos los gastos que implique la ejecución del servicio tales como: movilidad, alimentación, hospedaje, materiales, personal, señalización, equipos y otros, por que el servicio es a todo costo. El personal propuesto por el contratista deberá contar con el seguro SCTR (salud, pensión, vida ley) y los respectivos exámenes médicos pre-ocupacionales.
- ✓ El servicio incluye el suministro e instalación de tuberías de HDPE de diversos diámetros (descritas en las partidas a ejecutar). Desde su almacenamiento, transporte, hasta su instalación y puesta en funcionamiento.

11. PENALIDAD POR MORA EN LA EJECUCION DE LA PRESTACION DEL SERVICIO

- ✓ En caso de retraso injustificado del contratista en la ejecución de las prestaciones objeto del contrato, la entidad contratante le aplica automáticamente una penalidad por mora por cada día de atraso que le sea imputable. La penalidad se aplica automáticamente y se calcula de acuerdo con la siguiente fórmula:

$$\text{Penalidad Diaria} = \frac{0.10 \times \text{Monto}}{F \times \text{Plazo}}$$

Donde F tiene los siguientes valores:

Para bienes y servicios: $F = 0.40$

Para obras:

- A. Para plazos menores o iguales a sesenta días: $F = 0.40$.
- B. Para plazos entre sesenta y uno a ciento veinte días: $F = 0.25$.
- C. Para plazos mayores a ciento veinte días: $F = 0.15$

Para consultorias de obras:

- A. Para plazos menores o iguales a sesenta días: $F = 0.40$.
- B. Para plazos mayores a sesenta días: $F = 0.25$.



- ✓ Tanto el monto como el plazo se refieren, según corresponda, al monto vigente del contrato o ítem que debió ejecutarse o, en caso de que estos involucren entregables cuantificables en monto y plazo, al monto y plazo del entregable que fuera materia de retraso.
- ✓ En caso no sea posible cuantificar el monto de la prestación materia de retraso, la entidad contratante establece en las bases la penalidad a aplicar.
- ✓ El retraso se justifica a través de la solicitud de ampliación de plazo debidamente aprobada. Adicionalmente, se considera justificado el retraso y en consecuencia no se aplica penalidad, cuando el contratista acredite, de modo objetivamente sustentado, que el mayor tiempo transcurrido no le resulta imputable. En este último caso, la calificación del retraso como justificado por parte de la entidad contratante no da lugar al pago de gastos generales ni costos directos de ningún tipo.

12. SOLUCIÓN DE CONTROVERSIAS CONTRACTUALES:

Las controversias que surjan entre las partes durante la ejecución del contrato se resuelven mediante conciliación, cuando se haya pactado, y arbitraje.

Para el arbitraje, el postor ganador de la buena pro selecciona a uno de las siguientes Instituciones Arbitrales para administrar el arbitraje:

OPCIONES:

- Opción 1: Centro de Arbitraje de la Cámara de comercio e Industria de Moquegua.
- Opción 2: Centro de Arbitraje de la Cámara de comercio e industria de Arequipa.
- Opción 3: Centro de Arbitraje de la Universidad Nacional de San Agustín.
- Opción 4: Centro de Arbitraje del Colegio de Abogados de Arequipa.



GERENCIA REGIONAL DE GESTIÓN DEL RIESGO DE DESASTRES
"Año de la Recuperación y Consolidación de la Economía Peruana"

13. REQUISITOS DE CALIFICACIÓN

A.	REQUISITOS DE CALIFICACION OBLIGATORIOS
II.	EXPERIENCIA DEL POSTOR EN LA ESPECIALIDAD
	<p><u>Requisitos:</u></p> <p>El postor debe acreditar un monto facturado acumulado equivalente a S/ 175,000.00 (Ciento setenta y cinco mil con 00/100 soles), por la contratación de servicios iguales o similares al objeto de la convocatoria, durante los quince (15) años anteriores a la fecha de la presentación de ofertas que se computa desde la fecha de la conformidad o emisión del comprobante de pago, según corresponda.</p> <p>En el caso de postores que declaren en el Anexo N° 1 tener la condición de micro y pequeña empresa, se acredita una experiencia de S/ 43,750.00 (Cuarenta y tres mil setecientos cincuenta y 00/100 soles), por la contratación de servicios iguales o similares al objeto de la convocatoria, durante los quince (15) años anteriores a la fecha de la presentación de ofertas que se computa desde la fecha de la conformidad o emisión del comprobante de pago, según corresponda. En el caso de consorcios, todos los integrantes deben contar con la condición de micro y pequeña empresa.</p> <p>Se consideran servicios similares a los siguientes:</p> <ul style="list-style-type: none"> • Instalación de Redes de Distribución de Agua. • Sistemas de Captación de Agua de Lluvias. • Servicios de mantenimiento, reparación y rehabilitación de las infraestructuras hidráulicas existentes, incluyendo limpieza de canales y reparación de tuberías. • Sistemas de Tratamiento de Agua (Desinfección y Filtración) • Construcción de Canales de Conducción de Agua. • Suministro y Distribución de Agua Mediante Redes de Tuberías Subterráneas. • Implementación de Sistemas de Captación de Aguas Lluvias para Uso Agropecuario. • Diseño e Implementación de Redes de Distribución de Agua Potable en Fincas Agropecuarias. • Mejoramiento de Infraestructura Hidráulica para Riego y Consumo Animal. • Servicios de provisión de agua para riego de infraestructura hidráulica. • Ejecución de obras de saneamiento y/o obras de riego. • Servicios en general en el cual se ejecuten partidas de construcción y/o mantenimiento de infraestructura de captación, infraestructura de conducción e infraestructura de almacenamiento. <p><u>Acreditación:</u></p> <p>La experiencia del postor en la especialidad se acreditará con copia simple de (i) contratos u órdenes de servicios, y su respectiva conformidad o constancia de prestación; o (ii) comprobantes de pago cuya cancelación se acredite documental y fehacientemente, con constancia de depósito, nota de abono, reporte de estado de cuenta, cualquier otro documento emitido por entidad del sistema financiero que acredite el abono o mediante cancelación en el mismo comprobante de pago, correspondientes a un máximo de veinte (20) contrataciones. En caso el postor sustente su experiencia en la especialidad mediante contrataciones realizadas con privados, para acreditarla debe presentar de forma obligatoria lo indicado en el numeral (ii) del presente párrafo; no es posible que acredite su experiencia únicamente con la presentación de contratos u órdenes de compra con conformidad o constancia de prestación.</p> <p>En caso los postores presenten varios comprobantes de pago para acreditar una sola contratación, se debe acreditar que corresponden a dicha contratación; de lo contrario, se asumirá que los comprobantes acreditan contrataciones independientes, en cuyo caso solo se considerará, para la evaluación, las veinte (20) primeras contrataciones indicadas en el Anexo N° 11 referido a la Experiencia del Postor en la Especialidad.</p> <p>En el caso de servicios de ejecución periódica o continuada, solo se considera como experiencia la parte del contrato que haya sido ejecutada durante los quince (15) años anteriores a la fecha de presentación de ofertas, debiendo adjuntarse copia de las conformidades correspondientes a tal parte o los respectivos comprobantes de pago cancelados.</p> <p>Si el titular de la experiencia no es el postor, consignar si dicha experiencia corresponde a la matriz en caso de que el postor sea sucursal, o fue transmitida por reorganización societaria, debiendo acompañar la documentación sustentatorio correspondiente.</p>





GERENCIA REGIONAL DE GESTIÓN DEL RIESGO DE DESASTRES

"Año de la Recuperación y Consolidación de la Economía Peruana"

	<p>Si el postor acredita experiencia de otra persona jurídica como consecuencia de una reorganización societaria, debe presentar adicionalmente el Anexo N° 14.</p> <p>Las personas jurídicas resultantes de un proceso de reorganización societaria no pueden acreditar como experiencia del postor en la especialidad que le hubiesen transmitido como parte de dicha reorganización las personas jurídicas sancionadas con inhabilitación vigente o definitiva.</p> <p>Cuando en los contratos, órdenes de servicios o comprobantes de pago e expre era, debe indicarse el tipo de cambio venta publicado por la Superintendencia de Banca, Seguros y AFP correspondiente a la fecha de suscripción del contrato, de emisión de la orden de servicio o de cancelación del comprobante de pago, según corresponda.</p> <p>Sin perjuicio de lo anterior, los postores deben llenar y presentar el Anexo N° 11 referido a la Experiencia del Postor en la Especialidad.</p>
B.	REQUISITOS DE CALIFICACIÓN FACULTATIVOS
1.	EXPERIENCIA DEL PERSONAL CLAVE
	<p><u>Requisitos:</u></p> <ul style="list-style-type: none"> ➤ Un (01) Responsable Técnico del Servicio Con dos (2) años de experiencia profesional en trabajos de planificación, diseño, ejecución y/o supervisión de proyectos de captación, conducción y distribución de agua destinada al consumo agropecuario. Desempeñándose como residente de obra, responsable de actividad, inspector y/o supervisor de obras y/o fichas de mantenimiento o emergencia. ➤ Un (01) Prevencionista de Riesgos Experiencia mínima de dos (02) años como Especialista en seguridad y medio ambiente y/o ingeniero de seguridad y/o supervisor de seguridad y/o especialista en seguridad y medio ambiente en obras, servicios y proyectos en general. <p><u>Acreditación:</u> La experiencia del personal clave se acreditará con cualquiera de los siguientes documentos: (i) copia simple de contratos y su respectiva conformidad o (ii) constancias o (iii) certificados o (iv) cualquier otra documentación que, de manera fehaciente demuestre la experiencia del personal propuesto.</p> <p>Los documentos que acreditan la experiencia deben incluir los nombres y apellidos del personal clave, el cargo desempeñado, el plazo de la prestación indicando el día, mes y año de inicio y culminación, el nombre de la entidad u organización que emite el documento, la fecha de emisión y nombres y apellidos de quien suscribe el documento.</p> <p>En caso los documentos para acreditar la experiencia establezcan el plazo de la experiencia adquirida por el personal clave en meses sin especificar los días se debe considerar el mes completo.</p> <p>Se considerará aquella experiencia que no tenga una antigüedad mayor a veinticinco (25) años anteriores a la fecha de la presentación de ofertas.</p> <p>De presentarse experiencia ejecutada paralelamente (trasape), para el cómputo del tiempo de dicha experiencia sólo se considerará una vez el periodo traslapado.</p>
2.	CALIFICACIONES DEL PERSONAL CLAVE
A.	FORMACIÓN ACADEMICA
	<p><u>Requisitos:</u></p> <ul style="list-style-type: none"> ➤ Un (01) Responsable Técnico del Servicio Ingeniero Civil o Ingeniero Agrónomo y/o afines, colegiado. ➤ Un (01) Prevencionista de Riesgos Ingeniero de Seguridad, minas, civil, ambiental y/o industrial, colegiado. <p><u>Acreditación:</u> El título profesional requerido será verificado por los evaluadores en el Registro Nacional de Grados Académicos y Títulos Profesionales en el portal web de la Superintendencia Nacional de Educación Superior Universitaria - SUNEDU a través del siguiente link: https://enlinea.sunedu.gob.pe/ o en el Registro Nacional de</p>





GERENCIA REGIONAL DE GESTIÓN DEL RIESGO DE DESASTRES

"Año de la Recuperación y Consolidación de la Economía Peruana"

<p>Certificados, Grados y Títulos a cargo del Ministerio de Educación a través del siguiente link: https://titulosinstitutos.minedu.gob.pe/, según corresponda.</p> <p>El postor debe señalar los nombres y apellidos, DNI y profesión del personal clave, así como el nombre de la universidad o institución educativa que expidió el grado o título profesional requerido.</p> <p>En caso título profesional requerido no se encuentre inscrito en los referidos registros, el postor debe presentar la copia del diploma respectivo a fin de acreditar la formación académica requerida.</p> <p>En caso se acredite estudios en el extranjero del personal clave, debe presentarse adicionalmente copia simple del documento de la revalidación o del reconocimiento ante SUNEDU, del grado académico o título profesional otorgados en el extranjero, según corresponda.</p>



14. OTRAS PENALIDADES

Con el objeto de asegurar una mejor calidad de la ejecución de los trabajos; se establecen estas otras penalidades:

Penalizaciones			
N°	Supuestos de aplicación de penalidad	Forma de cálculo	Procedimiento
1	No cumple con proveer el personal ofrecido en su propuesta, salvo hecho fortuito o fuerza mayor, debidamente acreditado, y con autorización de la Entidad.	=0.001*M Por cada día de incumplimiento, por cada uno	Según informe del inspector de Actividad.
2	Cuando el personal del contratista no cuenta con los equipos e implementos de seguridad, de acuerdo con las normas vigentes.	=0.002*M Por cada ocurrencia.	Según informe del inspector de Actividad.
3	Cuando el Contratista no cumple en presentar el informe correspondiente, dentro del plazo señalado.	=0.001*M Por cada día de incumplimiento.	Según informe del inspector de Actividad.
4	No reporta los accidentes de trabajo de acuerdo con lo estipulado en la Ley N°29783 de Seguridad y Salud en el Trabajo.	=0.002*M Por cada ocurrencia.	Según informe del inspector de Actividad.
5	Incumplimiento en las medidas de Seguridad de trabajo y Señalización, cuando el Contratista no cuente con los dispositivos de seguridad en la actividad, tanto peatonal o vehicular incumpliendo las normas.	=0.002*M Por cada ocurrencia.	Según informe del inspector de Actividad.
6	Incumplimiento de la Contratación de los Seguros Complementarios Contra todo riesgo para los trabajadores que sean partícipes y el Seguro Todo Riesgo Equipo y/o Maquinaria de Contratista. y/o por falsificación de los mismos.	=0.002*M Por cada ocurrencia.	Según informe del inspector de Actividad.
7	Incumplimiento del cronograma de ejecución presentado en su Plan de Trabajo	=0.002*M Por cada ocurrencia.	Según informe del inspector de Actividad.
8	No cumple con realizar la revisión técnica en caso haya algún desperfecto o falla en las maquinarias, y/o reponer con otra unidad vehicular de iguales características, dentro del plazo máximo de 48 horas.	=0.002*M Por cada ocurrencia.	Según informe del inspector de Actividad.

Donde M: Monto del Contrato Vigente.





GERENCIA REGIONAL DE GESTIÓN DEL RIESGO DE DESASTRES
"Año de la Recuperación y Consolidación de la Economía Peruana"

15. RESPONSABILIDAD POR VICIOS OCULTOS

La recepción conforme de la prestación por parte de LA ENTIDAD CONTRATANTE no enerva su derecho a reclamar posteriormente por defectos o vicios ocultos, conforme a lo dispuesto por los artículos 69 de la Ley N° 32069, Ley General de Contrataciones Públicas y el artículo 144 de su Reglamento.

El plazo máximo de responsabilidad del contratista es de un (01) año contado a partir de la conformidad otorgada por LA ENTIDAD CONTRATANTE.

16. CONFIDENCIALIDAD

El proveedor está obligado a no divulgar ni transferir información o documentación producida con ocasión del servicio, guardando absoluta reserva y confidencialidad sobre el servicio objeto de contrato.

17. ANEXOS

- Planos de Ubicación
- Planos de la Ficha de Emergencia
- Metrados

Ing. Frank A. Pereyra Copa
RESPONSABLE TÉCNICO
CIP N° 282001





GERENCIA REGIONAL DE GESTIÓN DEL RIESGO DE DESASTRES
"Año de la Recuperación y Consolidación de la Economía Peruana"

METRADO DESAGREGADO (DETALLADO)											 GOBIERNO REGIONAL DE MOQUEGUA	
Actividad: "CONDUCCION DE AGUA PARA CONSUMO AGROPECUARIO EN EL CP DE YARAGUA POR IMPACTO DE DAÑOS A CONSECUENCIA DE INTENSAS PRECIPITACIONES PLUVIALES EN EL DISTRITO DE QUINISTAQUILLAS, PROVINCIA GENERAL SANCHEZ CERRO, DEPARTAMENTO DE MOQUEGUA"						Region: MOQUEGUA						
Entidad Ejec: GOBIERNO REGIONAL DE MOQUEGUA						Provincia: GENERAL SANCHEZ CERRO						
Fecha: ABRIL 2025						Distrito: QUINISTAQUILLAS						
						Sector: YARAGUA						
ITEM	DESCRIPCION	UND.	N° VIGES	CANT.	PAC. EXP.	AREA (m2.)	LARGO (mts.)	ANCHO (mts.)	ALTO (mts.)	SUB TOTAL	TOTAL	
01	OBRAS PROVISIONALES											
01.02	OFICINA DE RESIDENCIA Y ALMACEN DE ACTIVIDAD	gb		1.00	1.00	-				1.00	1.00	
02	TRABAJOS PRELIMINARES											
02.01	TOPOGRAFIA INICIAL	km		1.00	1.00		0.05			0.05	1.10	
	CANAL BALCONCILLO			1.00	1.00		0.05			0.05		
	CANAL ESTANQUE			1.00	1.00		0.07			0.07		
	CANAL ISLA			1.00	1.00		0.08			0.08		
	CANAL CHUBAYA ALTA			1.00	1.00	-	0.10	-		0.10		
	CANAL RAYUNI ALTO			1.00	1.00		0.23			0.23		
	CANAL CHUBAYA BAJA			1.00	1.00		0.05			0.05		
	CANAL RAYUNI BAJO			1.00	1.00		0.06			0.06		
	CANAL YARAL			1.00	1.00		0.12			0.12		
	CANAL SANTILLANA			1.00	1.00		0.09			0.09		
	CANAL CONCEPCION			1.00	1.00		0.09			0.09		
	CANAL PEÑA NEGRA			1.00	1.00		0.10			0.10		
	CANAL PAMPA GRANDE			1.00	1.00		0.05			0.05		
02.02	FLETE TERRESTRE	gb		1.00	1.00					1.00	1.00	
	Moquegua - QUINISTAQUILLAS Dist. Aprox. 124KM											
02.03	FLETE RURAL	gb		1.00	1.00					1.00	1.00	
	Movilización material de Quinistaquillas a pie de actividad Dist. Prom. 8km											
03	ACONDICIONAMIENTO DE CONDUCCION											
03.01	CONTROL TOPOGRAFICO EN ACONDICIONAMIENTO DE CONDUCCION	km		1.00	1.00		0.05			0.05	1.10	
	CANAL BALCONCILLO			1.00	1.00		0.05			0.05		
	CANAL ESTANQUE			1.00	1.00		0.07			0.07		
	CANAL ISLA			1.00	1.00		0.08			0.08		
	CANAL CHUBAYA ALTA			1.00	1.00	-	0.10	-		0.10		
	CANAL RAYUNI ALTO			1.00	1.00		0.23			0.23		
	CANAL CHUBAYA BAJA			1.00	1.00		0.05			0.05		
	CANAL RAYUNI BAJO			1.00	1.00		0.06			0.06		
	CANAL YARAL			1.00	1.00		0.12			0.12		
	CANAL SANTILLANA			1.00	1.00		0.09			0.09		
	CANAL CONCEPCION			1.00	1.00		0.09			0.09		
	CANAL PEÑA NEGRA			1.00	1.00		0.10			0.10		
	CANAL PAMPA GRANDE			1.00	1.00		0.05			0.05		
	CANAL BUENA VISTA			1.00	1.00							
03.02	ACONDICIONAMIENTO DE CAMINOS DE ACCESO Y VIGILANCIA	km		1.00	1.00		0.05			0.05	1.10	
	CANAL BALCONCILLO			1.00	1.00		0.05			0.05		
	CANAL ESTANQUE			1.00	1.00		0.07			0.07		
	CANAL ISLA			1.00	1.00		0.08			0.08		
	CANAL CHUBAYA ALTA			1.00	1.00	-	0.10	-		0.10		
	CANAL RAYUNI ALTO			1.00	1.00		0.23			0.23		
	CANAL CHUBAYA BAJA			1.00	1.00		0.05			0.05		
	CANAL RAYUNI BAJO			1.00	1.00		0.06			0.06		
	CANAL YARAL			1.00	1.00		0.12			0.12		
	CANAL SANTILLANA			1.00	1.00							





GERENCIA REGIONAL DE GESTIÓN DEL RIESGO DE DESASTRES
"Año de la Recuperación y Consolidación de la Economía Peruana"

	CANAL CONCEPCION	1.00	1.00		0.09		0.09	
	CANAL PEÑA NEGRA	1.00	1.00		0.09		0.09	
	CANAL PAMPA GRANDE	1.00	1.00		0.10		0.10	
	CANAL BUENA VISTA	1.00	1.00		0.05		0.05	
03.03	SUMINISTRO E INSTALACION DE TUBERIA HDPE 160 MM SDR 17 PN-10	m						305.00
	CANAL BALCONCILLO	1.00	1.00		45.00		45.00	
	CANAL RAYUNI ALTO	1.00	1.00		90.00		90.00	
	CANAL RAYUNI BAJO	1.00	1.00		40.00		40.00	
	CANAL YARAL	1.00	1.00		50.00		50.00	
	CANAL PEÑA NEGRA	1.00	1.00		80.00		80.00	
03.04	SUMINISTRO E INSTALACION DE TUBERIA HDPE 200 MM SDR 17 PN-10	m						140.00
	CANAL ESTANQUE	1.00	1.00		40.00		40.00	
	CANAL ISLA	1.00	1.00		60.00		60.00	
	CANAL BUENA VISTA	1.00	1.00		40.00		40.00	
03.05	SUMINISTRO E INSTALACION DE TUBERIA HDPE 250 MM SDR 17 PN-10	m						190.00
	CANAL CHUBAYA ALTA	1.00	1.00		70.00		70.00	
	CANAL SANTILLANA	1.00	1.00		120.00		120.00	
03.06	SUMINISTRO E INSTALACION DE TUBERIA HDPE 12" SDR 17 PN-10	m						410.00
	CANAL CHUBAYA BAJA	1.00	1.00		230.00		230.00	
	CANAL CONCEPCION	1.00	1.00		90.00		90.00	
	CANAL PAMPA GRANDE	1.00	1.00		90.00		90.00	
03.07	PRUEBA HIDRAULICA	m						1,045.00
	CANAL BALCONCILLO	1.00	1.00		45.00		45.00	
	CANAL ESTANQUE	1.00	1.00		40.00		40.00	
	CANAL ISLA	1.00	1.00		60.00		60.00	
	CANAL CHUBAYA ALTA	1.00	1.00		70.00		70.00	
	CANAL RAYUNI ALTO	1.00	1.00		90.00		90.00	
	CANAL CHUBAYA BAJA	1.00	1.00		230.00		230.00	
	CANAL RAYUNI BAJO	1.00	1.00		40.00		40.00	
	CANAL YARAL	1.00	1.00		50.00		50.00	
	CANAL SANTILLANA	1.00	1.00		120.00		120.00	
	CANAL CONCEPCION	1.00	1.00		90.00		90.00	
	CANAL PEÑA NEGRA	1.00	1.00		80.00		80.00	
	CANAL PAMPA GRANDE	1.00	1.00		90.00		90.00	
	CANAL BUENA VISTA	1.00	1.00		40.00		40.00	



3.5 REQUISITOS DE CALIFICACIÓN

3.5.1. REQUISITOS DE CALIFICACIÓN OBLIGATORIOS

A. CAPACIDAD LEGAL

Requisitos:

No corresponde.

Acreditación:

No corresponde.

Advertencia

En el caso de consorcios, cada integrante del consorcio que se hubiera comprometido a ejecutar las obligaciones vinculadas directamente al objeto de la convocatoria debe acreditar este requisito.

B. EXPERIENCIA DEL POSTOR EN LA ESPECIALIDAD

Requisitos:

El postor debe acreditar un monto facturado acumulado equivalente a **S/ 175,150.00 (CIENTO SETENTA Y CINCO MIL CIENTO CINCUENTA CON 00/100 SOLES)**, por la contratación de servicios iguales o similares al objeto de la convocatoria, durante los quince (15) años anteriores a la fecha de la presentación de ofertas que se computa desde la fecha de la conformidad o emisión del comprobante de pago, según corresponda.

En el caso de postores que declaren en el Anexo N° 1 tener la condición de micro y pequeña empresa, se acredita una experiencia de **S/ 43,750.00 (CUARENTA Y TRES MIL SETECIENTOS CINCUENTA CON 00/100 SOLES)** por la contratación de servicios iguales o similares al objeto de la convocatoria, durante los quince (15) años anteriores a la fecha de la presentación de ofertas que se computa desde la fecha de la conformidad o emisión del comprobante de pago, según corresponda. En el caso de consorcios, todos los integrantes deben contar con la condición de micro y pequeña empresa.

Se consideran servicios similares a los siguientes:

- Instalación de Redes de Distribución de Agua.
- Sistemas de Captación de Agua de Lluvias
- Servicios de mantenimiento, reparación y rehabilitación de las infraestructuras hidráulicas existentes, incluyendo limpieza de canales y reparación de tuberías.
- Sistemas de Tratamiento de Agua (Desinfección y Filtración)
- Construcción de Canales de Conducción de Agua.
- Suministro y Distribución de Agua Mediante Redes de Tuberías Subterráneas.
- Implementación de Sistemas de Captación de Aguas Lluvias para Uso Agropecuario.
- Diseño e Implementación de Redes de Distribución de Agua Potable en Fincas Agropecuarias. Mejoramiento de Infraestructura Hidráulica para Riego y Consumo Animal.
- Servicios de provisión de agua para riego de infraestructura hidráulica.
- **Ejecución en Obras de saneamiento y/o obras de riego**
- Servicios en general en el cual se ejecuten partidas de construcción y/o mantenimiento de infraestructura de captación, infraestructura de conducción e infraestructura de almacenamiento.

Acreditación:

La experiencia del postor en la especialidad se acreditará con copia simple de (i) contratos u órdenes de servicios, y su respectiva conformidad o constancia de prestación; o (ii)

comprobantes de pago cuya cancelación se acredite documental y fehacientemente, con constancia de depósito, nota de abono, reporte de estado de cuenta, cualquier otro documento emitido por entidad del sistema financiero que acredite el abono o mediante cancelación en el mismo comprobante de pago⁸, correspondientes a un máximo de veinte (20) contrataciones. En caso el postor sustente su experiencia en la especialidad mediante contrataciones realizadas con privados⁹, para acreditarla debe presentar de forma obligatoria lo indicado en el numeral (ii) del presente párrafo; no es posible que acredite su experiencia únicamente con la presentación de contratos u órdenes de compra con conformidad o constancia de prestación.

En caso los postores presenten varios comprobantes de pago para acreditar una sola contratación, se debe acreditar que corresponden a dicha contratación; de lo contrario, se asumirá que los comprobantes acreditan contrataciones independientes, en cuyo caso solo se considerará, para la evaluación, las veinte (20) primeras contrataciones indicadas en el **Anexo N° 11** referido a la Experiencia del Postor en la Especialidad.

En el caso de servicios de ejecución periódica o continuada, solo se considera como experiencia la parte del contrato que haya sido ejecutada durante los quince (15) años anteriores a la fecha de presentación de ofertas, debiendo adjuntarse copia de las conformidades correspondientes a tal parte o los respectivos comprobantes de pago cancelados.

Si el titular de la experiencia no es el postor, consignar si dicha experiencia corresponde a la matriz en caso de que el postor sea sucursal, o fue transmitida por reorganización societaria, debiendo acompañar la documentación sustentatoria correspondiente.

Si el postor acredita experiencia de otra persona jurídica como consecuencia de una reorganización societaria, debe presentar adicionalmente el **Anexo N° 14**.

Las personas jurídicas resultantes de un proceso de reorganización societaria no pueden acreditar como experiencia del postor en la especialidad que le hubiesen transmitido como parte de dicha reorganización las personas jurídicas sancionadas con inhabilitación vigente o definitiva.

Cuando en los contratos, órdenes de servicios o comprobantes de pago el monto facturado se encuentre expresado en moneda extranjera, debe indicarse el tipo de cambio venta publicado por la Superintendencia de Banca, Seguros y AFP correspondiente a la fecha de suscripción del contrato, de emisión de la orden de servicio o de cancelación del comprobante de pago, según corresponda.

Sin perjuicio de lo anterior, los postores deben llenar y presentar el **Anexo N° 11** referido a la Experiencia del Postor en la Especialidad.

Advertencia

En el caso de consorcios, solo se considera la experiencia de aquellos integrantes que ejecutan conjuntamente el objeto del contrato.

3.5.2 REQUISITOS DE CALIFICACIÓN FACULTATIVOS

C. CAPACIDAD TÉCNICA Y PROFESIONAL

⁸ El solo sello de cancelado en el comprobante de pago, cuando ha sido colocado por el propio postor, no puede ser considerado como una acreditación que produzca fehaciencia en relación a que se encuentra cancelado. Es válido el sello colocado por el cliente del postor (sea utilizando el término “cancelado” o “pagado”).

⁹ Se entiende “privados” como aquellos que no son entidades contratantes.

C.1. EXPERIENCIA DEL PERSONAL CLAVE

Requisitos:

El personal clave:

- **01 RESPONSABLE TECNICO DEL SERVICIO:**
Con dos (02) años de experiencia profesional en trabajos de planificación, diseño, ejecución y/o supervisión de proyectos de captación, conducción y distribución de agua destinada al consumo agropecuario. Desempeñándose como residente de obra, responsable de actividad, inspector y/o supervisor de obras y/o fichas de mantenimiento o emergencia.
- **01 PREVENCIÓNISTA DE RIESGOS:**
Experiencia mínima de dos (02) años como Especialista en seguridad y medio ambiente y/o ingeniero de seguridad y/o supervisor de seguridad y/o especialista en seguridad y medio ambiente en obras, servicios y proyectos en general.

Acreditación:

La experiencia del personal clave se acreditará con cualquiera de los siguientes documentos: (i) copia simple de contratos y su respectiva conformidad o (ii) constancias o (iii) certificados o (iv) cualquier otra documentación que, de manera fehaciente demuestre la experiencia del personal propuesto.

Los documentos que acreditan la experiencia deben incluir los nombres y apellidos del personal clave, el cargo desempeñado, el plazo de la prestación indicando el día, mes y año de inicio y culminación, el nombre de la entidad u organización que emite el documento, la fecha de emisión y nombres y apellidos de quien suscribe el documento.

En caso los documentos para acreditar la experiencia establezcan el plazo de la experiencia adquirida por el personal clave en meses sin especificar los días se debe considerar el mes completo.

Se considerará aquella experiencia que no tenga una antigüedad mayor a veinticinco (25) años anteriores a la fecha de la presentación de ofertas.

De presentarse experiencia ejecutada paralelamente (traslape), para el cómputo del tiempo de dicha experiencia sólo se considerará una vez el periodo traslapado.

C.2. CALIFICACIONES DEL PERSONAL CLAVE

C.2.1 Formación académica

Requisitos:

- **01 RESPONSABLE TECNICO:**
Ingeniero civil o Ingeniero Agrónomo y/o afines colegiado.
- **01 PREVENCIÓNISTA DE RIESGOS:**
Ingeniero de Seguridad, minas, civil, ambiental y/o industrial colegiado.

Acreditación:

El Título Profesional será verificado por los evaluadores en el Registro Nacional de Grados Académicos y Títulos Profesionales en el portal web de la Superintendencia Nacional de Educación Superior Universitaria - SUNEDU a través del siguiente link: <https://enlinea.sunedu.gob.pe/> o en el Registro Nacional de Certificados, Grados y Títulos a cargo del Ministerio de Educación a través del siguiente link: <https://titulosinstitutos.minedu.gob.pe/>, según corresponda.

El postor debe señalar los nombres y apellidos, DNI y profesión del personal clave, así como el nombre de la universidad o institución educativa que expidió el grado o título profesional requerido.

En caso el Título Profesional no se encuentre inscrito en los referidos registros, el postor debe presentar la copia del diploma respectivo a fin de acreditar la formación académica requerida.

En caso se acredite estudios en el extranjero del personal clave, debe presentarse adicionalmente copia simple del documento de la revalidación o del reconocimiento ante SUNEDU, del grado académico o título profesional otorgados en el extranjero, según corresponda.

Advertencia

Al evaluar la incorporación de este requisito, la entidad contratante debe sustentar que el tipo de capacitación seleccionado se encuentre vinculado con las actividades que se van a desempeñar.

Se podrá acreditar la capacitación mediante certificados de estudios de postgrado, considerando que cada crédito del curso que acredita la capacitación equivale a dieciséis horas, según la normativa de la materia.

CAPÍTULO IV FACTORES DE EVALUACIÓN

Los factores de evaluación son determinados por los evaluadores. En la contratación de servicios, la evaluación de la oferta consiste en i) Evaluación Técnica y ii) Evaluación Económica.

La evaluación económica de la oferta es posterior a la evaluación técnica de acuerdo con el artículo 94 del Reglamento. El puntaje máximo de cada una de estas evaluaciones es equivalente a cien puntos.

Para determinar la oferta con el mejor puntaje y el orden de prelación de las ofertas, se considera lo siguiente:

4.1. EVALUACIÓN TÉCNICA

La evaluación técnica se realiza sobre cien puntos. Para acceder a la etapa de evaluación económica, el postor debe obtener un puntaje técnico mínimo de setenta puntos.

4.1.2. FACTORES DE EVALUACIÓN FACULTATIVOS

A. EXPERIENCIA DEL PERSONAL CLAVE	PUNTAJE / METODOLOGÍA PARA SU ASIGNACIÓN
<p><u>Requisitos:</u></p> <p>Se evaluará en función al tiempo de experiencia del personal clave: RESPONSABLE TECNICO DEL SERVICIO desempeñándose como residente de obra, responsable de actividad, inspector y/o supervisor de obras y/o fichas de mantenimiento o emergencia en trabajos de planificación, diseño, ejecución y/o supervisión de proyectos de captación, conducción y distribución de agua destinada al consumo agropecuario.</p> <p><u>Acreditación:</u></p> <p>La experiencia del personal clave se acreditará con cualquiera de los siguientes documentos: (i) copia simple de contratos y su respectiva conformidad o (ii) constancias o (iii) certificados o (iv) cualquier otra documentación que, de manera fehaciente demuestre la experiencia del personal propuesto.</p> <p>Los documentos que acreditan la experiencia deben incluir los nombres y apellidos del personal clave, el cargo desempeñado, el plazo de la prestación indicando el día, mes y año de inicio y culminación, el nombre de la entidad u organización que emite el documento, la fecha de emisión y nombres y apellidos de quien suscribe el documento.</p> <p>En caso los documentos para acreditar la experiencia establezcan el plazo de la experiencia adquirida por el personal clave en meses sin especificar los días se debe considerar el mes completo.</p> <p>Se considerará aquella experiencia que no tenga una antigüedad mayor a veinticinco años anteriores a la fecha de la presentación de ofertas.</p>	<p style="text-align: center;">Como máximo 90 puntos</p> <p>Más de 3 años: 90 puntos</p> <p>Más de 2.5 (2 años y 5 meses) hasta 3 años: 80 puntos</p> <p>Más de 2 hasta 2.5 años (2 años y 5 meses): 70 puntos</p>

De presentarse experiencia ejecutada paralelamente (traslape), para el cómputo del tiempo de dicha experiencia sólo se considerará una vez el periodo traslapado.	
---	--

F. INTEGRIDAD EN LA CONTRATACIÓN PÚBLICA	PUNTAJE / METODOLOGÍA PARA SU ASIGNACIÓN
<p><u>Evaluación:</u></p> <p>Se evaluará que el postor cuente con certificación del sistema de gestión antisoborno.</p> <p><u>Acreditación:</u></p> <p>Copia simple del certificado que acredita que se ha implementado un sistema de gestión antisoborno acorde con la norma ISO 37001:2016 o con la Norma Técnica Peruana equivalente (NTP-ISO 37001:2017).</p> <p>El certificado debe haber sido emitido por un Organismo de Certificación acreditado para dicho sistema de gestión, ya sea ante el INACAL u otro organismo acreditador que cuente con reconocimiento internacional.¹⁰</p> <p>El referido certificado debe corresponder a la sede, filial u oficina a cargo de la prestación¹¹, y estar vigente¹² a la fecha de presentación de ofertas.</p> <p>En caso de que el postor se presente en consorcio, cada uno de sus integrantes, debe acreditar que cuenta con la certificación para obtener el puntaje.</p>	<p>10 puntos</p> <p>Presenta Certificado ISO 37001 10 puntos</p> <p>No presenta Certificado ISO 37001 0 puntos</p>

¹⁰ Sea firmante/signatario del Acuerdo de Reconocimiento Mutuo (MLA) del International Accreditation Forum-IAF (<http://www.iaf.nu>) o del InterAmerican Accreditation Cooperation-IAAC (<http://www.iaac.org.mx>) o del European co-operation for Accreditation-EA (<http://www.european-accreditation.org/>).

¹¹ En el certificado debe estar consignada la dirección exacta de la sede, filial u oficina a cargo de la prestación.

¹² Se refiere al periodo de vigencia que señala el certificado presentado.

CUADRO RESUMEN FACTORES DE EVALUACIÓN

FACTORES DE EVALUACIÓN FACULTATIVOS	PUNTAJE
A. EXPERIENCIA DEL PERSONAL CLAVE	90 puntos
B. PLAZO DE PRESTACIÓN DEL SERVICIO	NO CORRESPONDE
C. SOSTENIBILIDAD ECONÓMICA	NO CORRESPONDE
D. SOSTENIBILIDAD SOCIAL	NO CORRESPONDE
E. SOSTENIBILIDAD AMBIENTAL	NO CORRESPONDE
F. INTEGRIDAD EN LA CONTRATACIÓN PÚBLICA	10 puntos
G. GARANTÍA COMERCIAL DEL POSTOR	NO CORRESPONDE
H. CAPACITACIÓN AL PERSONAL DE LA ENTIDAD CONTRATANTE	NO CORRESPONDE
I. MEJORAS A LOS TERMINOS DE REFERENCIA	NO CORRESPONDE
J. SISTEMAS DE GESTIÓN DE CALIDAD	NO CORRESPONDE
PUNTAJE TOTAL	100 puntos¹³

¹³ Es la suma de los puntajes de todos los factores de evaluación.

4.2. EVALUACIÓN ECONÓMICA (Puntaje Máximo: 100 Puntos)

OFERTA ECONÓMICA	PUNTAJE/METODOLOGÍA PARA SU ASIGNACIÓN
<p><u>Evaluación:</u></p> <p>Se evalúa considerando el precio ofertado por el postor.</p> <p><u>Acreditación:</u></p> <p>Se acredita mediante el documento que contiene el precio de la oferta (Anexo N° 6).</p>	<p>La evaluación consiste en otorgar el mayor puntaje a la oferta del menor monto ofertado y otorgar a las demás ofertas puntajes inversamente proporcionales a sus respectivos montos ofertados, según la siguiente fórmula:</p> $Po = \frac{Mb \times Pmax}{Mo}$ <p>Po = Puntaje de la oferta económica a evaluar Mo = Monto de la oferta económica Mb = Monto de la oferta económica más baja</p> <p>Pmax = Puntaje máximo</p> <p style="text-align: right;">[PUNTAJE MÁXIMO EQUIVALENTE A 100 PUNTOS]¹⁴ puntos</p>

4.3. PUNTAJE TOTAL

El puntaje total de las ofertas es el promedio ponderado de la evaluación técnica y la evaluación económica, aplicándose la siguiente fórmula:

$$PTP = c_1 PT + c_2 Pe$$

Donde:

PTP	=	Puntaje total del postor a evaluar
Pt	=	Puntaje de la evaluación técnica del postor a evaluar
Pe	=	Puntaje de la evaluación económica del postor a evaluar
c1	=	Coficiente de ponderación para la evaluación técnica: 0.60
c2	=	Coficiente de ponderación para la evaluación económica: 0.40

Donde: **c1 + c2 = 1.00**

¹⁴ De acuerdo con lo señalado en el numeral 75.2 del artículo 75 del Reglamento.

CAPÍTULO V PROFORMA DEL CONTRATO

Advertencia

Dependiendo del objeto de la contratación, de resultar indispensable, puede incluirse cláusulas adicionales o la adecuación de las propuestas en el presente documento, las que en ningún caso pueden contemplar disposiciones contrarias a la normativa vigente ni a lo señalado en este capítulo.

Conste por el presente documento, la contratación de **SERVICIO DE INSTALACIÓN DE TUBERÍA Y CONEXIONES PARA LA FICHA DE ACTIVIDAD DE EMERGENCIA "CONDUCCIÓN DE AGUA PARA CONSUMO AGROPECUARIO EN EL CP DE YARAGUA POR IMPACTO DE DAÑOS A CONSECUENCIA DE INTENSAS PRECIPITACIONES PLUVIALES EN EL DISTRITO DE QUINISTAQUILLAS, PROVINCIA GENERAL DE SÁNCHEZ CERRO, DEPARTAMENTO DE MOQUEGUA"** que celebra de una parte **[CONSIGNAR EL NOMBRE DE LA ENTIDAD CONTRATANTE]**, en adelante LA ENTIDAD CONTRATANTE, con RUC N° [...], con domicilio legal en [...], representada por [...], identificado con DNI N° [...], y de otra parte [...], con RUC N° [...], con domicilio legal en [...], inscrita en la Ficha N° [...] Asiento N° [...] del Registro de Personas Jurídicas de la ciudad de [...], debidamente representado por su Representante Legal, [...], con DNI N° [...], según poder inscrito en la Ficha N° [...], Asiento N° [...] del Registro de Personas Jurídicas de la ciudad de [...], a quien en adelante se le denominará EL CONTRATISTA en los términos y condiciones siguientes:

CLÁUSULA PRIMERA: ANTECEDENTES

Con fecha [...], los evaluadores adjudicaron la buena pro del **CONCURSO PÚBLICO ABREVIADO N° [CONSIGNAR NOMENCLATURA DEL PROCEDIMIENTO DE SELECCIÓN]** para la contratación de **[CONSIGNAR LA DENOMINACIÓN DE LA CONVOCATORIA]**, a **[INDICAR NOMBRE DEL GANADOR DE LA BUENA PRO]**, cuyos detalles e importe constan en los documentos integrantes del presente contrato.

CLÁUSULA SEGUNDA: OBJETO

El presente contrato tiene por objeto **SERVICIO DE INSTALACIÓN DE TUBERÍA Y CONEXIONES PARA LA FICHA DE ACTIVIDAD DE EMERGENCIA "CONDUCCIÓN DE AGUA PARA CONSUMO AGROPECUARIO EN EL CP DE YARAGUA POR IMPACTO DE DAÑOS A CONSECUENCIA DE INTENSAS PRECIPITACIONES PLUVIALES EN EL DISTRITO DE QUINISTAQUILLAS, PROVINCIA GENERAL DE SÁNCHEZ CERRO, DEPARTAMENTO DE MOQUEGUA"**

CLÁUSULA TERCERA: MONTO CONTRACTUAL

El monto total del presente contrato asciende a la suma de **[CONSIGNAR MONEDA Y MONTO]**, que incluye todos los impuestos de Ley.

Este monto comprende el costo total del servicio, incluyendo, de ser aplicable, todos los impuestos, seguros, transporte, inspecciones, pruebas y, de ser el caso, los costos laborales conforme a la legislación vigente, así como cualquier otro concepto que pueda tener incidencia sobre la ejecución del servicio materia del presente contrato.

CLÁUSULA CUARTA: DEL PAGO¹⁵

LA ENTIDAD CONTRATANTE se obliga a pagar la contraprestación a EL CONTRATISTA en **[INDICAR MONEDA]**, en **[INDICAR EL DETALLE DEL PAGO ÚNICO O PAGOS PARCIALES O PAGOS A CUENTA, SEGÚN CORRESPONDA]**, luego de la recepción formal y completa de la documentación correspondiente, según lo establecido en el artículo 144 del Reglamento de la Ley

¹⁵ En cada caso concreto, dependiendo de la naturaleza del contrato, puede adicionarse la información que resulte pertinente a efectos de generar el pago.

N° 32069, Ley General de Contrataciones Públicas, aprobado por Decreto Supremo N° 009-2025-EF.

Para tal efecto, el responsable de otorgar la conformidad de la prestación debe hacerlo en un plazo que no excederá de los siete (7) días contabilizados desde el día siguiente de recibido el entregable, salvo que se requiera efectuar pruebas que permitan verificar el cumplimiento de la obligación, en cuyo caso la conformidad se emite en un plazo máximo de veinte (20) días, bajo responsabilidad de dicho servidor.

LA ENTIDAD CONTRATANTE debe efectuar el pago dentro de los diez (10) días hábiles siguientes de otorgada la conformidad de los servicios, siempre que se verifiquen las condiciones establecidas en el contrato para ello, bajo responsabilidad del servidor competente.

En caso de retraso en el pago por parte de LA ENTIDAD CONTRATANTE, salvo que se deba a caso fortuito o fuerza mayor, EL CONTRATISTA tiene derecho al pago de intereses legales conforme a lo establecido en el artículo 67 de la Ley N° 32069, Ley General de Contrataciones Públicas.

Importante para la entidad contratante

- En caso de que la ENTIDAD CONTRATANTE verifique en la Pladicop que el CONTRATISTA tiene multas impagas que no se encuentren en procedimiento coactivo, se debe incluir la siguiente cláusula:

CLÁUSULA QUINTA: COMPROMISO DE PAGO DE MULTA

Durante la ejecución del contrato la ENTIDAD CONTRATANTE retiene al CONTRATISTA de forma prorrateada desde el primer o único pago que se realice, según corresponda, hasta el 10% del monto del contrato, para el pago o amortización de multas impagas impuestas en el marco de lo previsto en el artículo 89 de la Ley N° 32069, que no se encuentran en procedimiento coactivo.

- En el caso que, adicionalmente, el proveedor presente la DECLARACIÓN JURADA SOBRE INAPLICACIÓN DEL IMPEDIMENTO TIPO 4.D DEL INCISO 4 DEL NUMERAL 30.1 DEL ARTÍCULO 30 DE LA LEY N° 32069 REFERIDO A LA INSCRIPCIÓN EN EL REGISTRO DE DEUDORES ALIMENTARIOS MOROSOS – REDAM que autoriza descuento para el pago de deuda alimentaria, se debe indicar la siguiente cláusula:

CLÁUSULA QUINTA: AUTORIZACIÓN DE DESCUENTO DE PENSIÓN ALIMENTARIA

EL CONTRATISTA autoriza que se le descuenta del pago de su contraprestación el monto de la pensión mensual fijada en el proceso de alimentos ascendiente a [CONSIGNAR MONTO] seguido por [CONSIGNAR LOS DATOS DE LA PARTE DEMANDANTE DEL PROCESO DE ALIMENTOS] ante el [CONSIGNAR LOS DATOS DE IDENTIFICACIÓN DEL JUZGADO CORRESPONDIENTE] en el trámite del expediente [CONSIGNAR EL NÚMERO DE EXPEDIENTE JUDICIAL].

Esta nota debe ser eliminada una vez culminada la elaboración de las bases.

CLÁUSULA QUINTA: DEL PLAZO DE LA EJECUCIÓN DE LA PRESTACIÓN

El plazo de ejecución del presente contrato es de [.....], el mismo que se computa desde **[CONSIGNAR SI CORRESPONDE DESDE DEL DÍA SIGUIENTE DEL PERFECCIONAMIENTO DEL CONTRATO, O DESDE LA NOTIFICACIÓN DE LA ORDEN DE SERVICIO O DESDE LA FECHA QUE SE ESTABLEZCA EN EL CONTRATO O DESDE LA FECHA EN QUE SE CUMPLAN LAS CONDICIONES PREVISTAS EN EL CONTRATO PARA EL INICIO DE LA EJECUCIÓN, DEBIENDO INDICAR LAS MISMAS EN ESTE ÚLTIMO CASO]**.

CLÁUSULA SEXTA: PARTES INTEGRANTES DEL CONTRATO

El presente contrato está conformado por las bases integradas, la oferta ganadora, así como los documentos derivados del procedimiento de selección que establezcan obligaciones para las partes, incluyendo las modificaciones contractuales y adendas aprobadas por la entidad contratante, de ser el caso.

CLÁUSULA SÉTIMA: GARANTÍAS

EL CONTRATISTA entregó al perfeccionamiento del contrato la respectiva garantía incondicional, solidaria, irrevocable, y de realización automática en el país al solo requerimiento, a favor de LA ENTIDAD CONTRATANTE, por los conceptos, montos y vigencias siguientes:

Garantía de fiel cumplimiento del contrato: Por la suma de **[CONSIGNAR EL MONTO]**, a través de la **[INDICAR EL MECANISMO DE GARANTÍA PRESENTADO: CONTRATO DE SEGURO/CARTA FIANZA FINANCIERA/RETENCIÓN DE PAGO/DECLARACIÓN JURADA DE CONSTITUCIÓN DE FIDEICOMISO]** N° **[INDICAR NÚMERO DEL DOCUMENTO]** emitida por **[SEÑALAR EMPRESA QUE LA EMITE]**, la misma que debe mantenerse vigente hasta la conformidad de la de la prestación. El monto señalado es equivalente al diez por ciento (10%) del monto del contrato original.

CLÁUSULA OCTAVA: EJECUCIÓN DE GARANTÍAS POR FALTA DE RENOVACIÓN

LA ENTIDAD CONTRATANTE puede solicitar la ejecución de las garantías cuando EL CONTRATISTA no las hubiere renovado antes de la fecha de su vencimiento, conforme a lo dispuesto en el literal a) del numeral 118.2 del artículo 118 del Reglamento de la Ley General de Contrataciones Públicas, aprobado mediante Decreto Supremo N° 009-2025-EF.

CLÁUSULA NOVENA: CONFORMIDAD DE LA PRESTACIÓN

La conformidad de la prestación del servicio se regula por lo dispuesto en el artículo 144 del Reglamento de la Ley N° 32069, Ley General de Contrataciones Públicas, aprobado mediante Decreto Supremo N° 009-2025. La conformidad es otorgada por **[CONSIGNAR EL ÁREA O UNIDAD ORGÁNICA QUE OTORGA LA CONFORMIDAD]** en el plazo máximo de **[CONSIGNAR SIETE (7) DÍAS O MÁXIMO VEINTE (20) DÍAS, EN CASO SE REQUIERA EFECTUAR PRUEBAS QUE PERMITAN VERIFICAR EL CUMPLIMIENTO DE LA OBLIGACIÓN]** días computados desde el día siguiente de recibido el entregable.

De existir observaciones, LA ENTIDAD CONTRATANTE las comunica al CONTRATISTA, indicando claramente el sentido de estas, otorgándole un plazo para subsanar **[CONSIGNAR EL PLAZO NO MAYOR AL 30% DEL PLAZO DEL ENTREGABLE CORRESPONDIENTE, DEPENDIENDO DE LA COMPLEJIDAD O SOFISTICACIÓN DE LAS SUBSANACIONES A REALIZAR]**. Si pese al plazo otorgado, EL CONTRATISTA no cumpliera a cabalidad con la subsanación, LA ENTIDAD CONTRATANTE puede otorgar al CONTRATISTA periodos adicionales para las correcciones pertinentes. En este supuesto corresponde aplicar la penalidad por mora desde el vencimiento del plazo para subsanar sin considerar los días en los que pudiera incurrir la entidad contratante para efectuar las revisiones y notificar las observaciones correspondientes.

Este procedimiento no resulta aplicable cuando los servicios manifiestamente no cumplan con las características y condiciones ofrecidas, en cuyo caso LA ENTIDAD CONTRATANTE no efectúa la recepción o no otorga la conformidad, según corresponda, debiendo considerarse como no ejecutada la prestación, aplicándose la penalidad que corresponda por cada día de atraso.

CLÁUSULA DÉCIMA: GESTIÓN DE RIESGOS

LAS PARTES realizan la gestión de riesgos de acuerdo con lo establecido en el presente contrato y los documentos que lo conforman, a fin de tomar decisiones informadas, aprovechando el impacto de riesgos positivos y disminuyendo la probabilidad de los riesgos negativos y su impacto durante la ejecución contractual, considerando la finalidad pública de la contratación.

CLÁUSULA UNDÉCIMA: RESPONSABILIDAD POR VICIOS OCULTOS

La recepción conforme de la prestación por parte de LA ENTIDAD CONTRATANTE no enerva su derecho a reclamar posteriormente por defectos o vicios ocultos, conforme a lo dispuesto por los artículos 69 de la Ley N° 32069, Ley General de Contrataciones Públicas y 144 de su Reglamento aprobado por Decreto Supremo N° 009-2025-EF.

El plazo máximo de responsabilidad del contratista es de **[CONSIGNAR TIEMPO EN AÑOS, NO MENOR DE UN (1) AÑO]** año(s) contado a partir de la conformidad otorgada por LA ENTIDAD

CONTRATANTE.

CLÁUSULA DUODÉCIMA TERCERA: PENALIDADES

Si EL CONTRATISTA incurre en retraso injustificado en la ejecución de las prestaciones objeto del contrato, LA ENTIDAD CONTRATANTE le aplica automáticamente una penalidad por mora por cada día de atraso, de acuerdo a la siguiente fórmula:

$$\text{Penalidad Diaria} = \frac{0.10 \times \text{monto}}{F \times \text{plazo}}$$

Donde:

F = 0.40

El retraso se justifica a través de la solicitud de ampliación de plazo debidamente aprobado. Adicionalmente, se considera justificado el retraso y en consecuencia no se aplica penalidad, cuando EL CONTRATISTA acredite, de modo objetivamente sustentado, que el mayor tiempo transcurrido no le resulta imputable. En este último caso la calificación del retraso como justificado por parte de LA ENTIDAD CONTRATANTE no da lugar al pago de gastos generales ni costos directos de ningún tipo, conforme el numeral 120.4 del artículo 120 del Reglamento de la Ley N° 32069, Ley General de Contrataciones Públicas, aprobado mediante Decreto Supremo N° 009-2025-EF.

"Adicionalmente a la penalidad por mora se aplicarán las siguientes penalidades:

Otras penalidades			
N°	Supuesto de aplicación de penalidad	Forma de cálculo	Procedimiento de verificación
1	No cumple con proveer el personal ofrecido en su propuesta, salvo hecho fortuito o fuerza mayor, debidamente acreditado, y con autorización de la entidad.	0.001 * M por cada día de incumplimiento, por cada uno.	Según informe del inspector de la actividad.
2	Cuando el personal del contratista no cuenta con los equipos e implementos de seguridad, de acuerdo con las normas vigentes.	0.002 * M por cada ocurrencia.	Según informe del inspector de la actividad.
3	Cuando el contratista no cumple en presentar el informe correspondiente, dentro del plazo señalado.	0.001* M por cada día de incumplimiento.	Según informe del inspector de la actividad.
4	No reporta los accidentes de trabajo de acuerdo con lo estipulado en la ley N° 29783 de Seguridad y salud en el trabajo.	0.002 * M por cada ocurrencia.	Según informe del inspector de la actividad.
5	Incumplimiento en las medidas de Seguridad de trabajo y señalización, cuando el contratista no cuente con los dispositivos de seguridad en la actividad, tanto peatonal o vehicular incumpliendo las normas.	0.002 * M por cada ocurrencia.	Según informe del inspector de la actividad.
6	Incumplimiento de la contratación de los seguros complementarios contra todo riesgo para los trabajadores que sean partícipes y el seguro todo riesgo equipo y/o maquinaria de contratista y/o por falsificación de los mismos.	0.002 * M por cada ocurrencia.	Según informe del inspector de la actividad.
7	Incumplimiento del cronograma de ejecución presentado en su plan de trabajo.	0.002 * M por cada ocurrencia.	Según informe del inspector de la actividad.
8	No cumple con realizar la revisión técnica en caso haya algún desperfecto o falla en las maquinarias y/o reponer con otra unidad vehicular de iguales características, dentro del plazo de 48 horas.	0.002 * M por cada ocurrencia.	Según informe del inspector de la actividad.

Las penalidades se deducen de los pagos a cuenta, pagos parciales o del pago final, según corresponda; o si fuera necesario, se cobra del monto resultante de la ejecución de la garantía de fiel cumplimiento.

Cuando se llegue a cubrir el monto máximo de la penalidad por mora o el monto máximo para otras penalidades, de ser el caso, LA ENTIDAD CONTRATANTE puede resolver el contrato por incumplimiento.

CLÁUSULA DÉCIMA TERCERA: RESOLUCIÓN DEL CONTRATO

Cualquiera de las partes puede resolver el contrato, de conformidad con el numeral 68.1 del artículo 68 de la Ley N° 32069, Ley General de Contrataciones Públicas.

De encontrarse en alguno de los supuestos de resolución del contrato, LAS PARTES procederán de acuerdo con lo establecido en el artículo 122 del Reglamento de la Ley N° 32069, Ley General de Contrataciones Públicas, aprobado mediante Decreto Supremo N° 009-2025-EF.

CLÁUSULA DÉCIMA CUARTA: RESPONSABILIDAD DE LAS PARTES

Cuando se resuelva el contrato por causas imputables a algunas de las partes, se debe resarcir los daños y perjuicios ocasionados, a través de la indemnización correspondiente. Ello no obsta la aplicación de las sanciones administrativas, penales y pecuniarias a que dicho incumplimiento diere lugar, en el caso que éstas correspondan.

Lo señalado precedentemente no exime a ninguna de las partes del cumplimiento de las demás obligaciones previstas en el presente contrato.

CLÁUSULA DÉCIMA QUINTA: ANTICORRUPCIÓN Y ANTISOBORNO

A la suscripción de este contrato, EL CONTRATISTA declara y garantiza no haber ofrecido, negociado, prometido o efectuado ningún pago o entrega de cualquier beneficio o incentivo ilegal, de manera directa o indirecta, a los evaluadores del proceso de contratación o cualquier servidor de la entidad contratante.

Asimismo, EL CONTRATISTA se obliga a mantener una conducta proba e íntegra durante la vigencia del contrato, y después de culminado el mismo en caso existan controversias pendientes de resolver, lo que supone actuar con probidad, sin cometer actos ilícitos, directa o indirectamente.

Aunado a ello, EL CONTRATISTA se obliga a abstenerse de ofrecer, negociar, prometer o dar regalos, cortesías, invitaciones, donativos o cualquier beneficio o incentivo ilegal, directa o indirectamente, a funcionarios públicos, servidores públicos, locadores de servicios o proveedores de servicios del área usuaria, de la dependencia encargada de la contratación, actores del proceso de contratación¹⁶ y/o cualquier servidor de la entidad contratante, con la finalidad de obtener alguna ventaja indebida o beneficio ilícito. En esa línea, se obliga a adoptar las medidas técnicas, organizativas y/o de personal necesarias para asegurar que no se practiquen los actos previamente señalados.

Adicionalmente, EL CONTRATISTA se compromete a denunciar oportunamente ante las autoridades competentes los actos de corrupción o de inconducta funcional de los cuales tuviera conocimiento durante la ejecución del contrato con LA ENTIDAD CONTRATANTE.

Tratándose de una persona jurídica, lo anterior se extiende a sus accionistas, participacionistas, integrantes de los órganos de administración, apoderados, representantes legales, funcionarios, asesores o cualquier persona vinculada a la persona jurídica que representa; comprometiéndose a informarles sobre los alcances de las obligaciones asumidas en virtud del presente contrato.

¹⁶ Artículo 9 de la Ley N°32069, Ley General de Contrataciones Públicas.

Finalmente, el incumplimiento de las obligaciones establecidas en esta cláusula, durante la ejecución contractual, otorga a LA ENTIDAD CONTRATANTE el derecho de resolver total o parcialmente el contrato¹⁷. Cuando lo anterior se produzca por parte de un proveedor adjudicatario de los catálogos electrónicos de acuerdo marco, el incumplimiento de la presente cláusula conllevará que sea excluido de los Catálogos Electrónicos de Acuerdo Marco¹⁸. En ningún caso, dichas medidas impiden el inicio de las acciones civiles, penales y administrativas a que hubiera lugar¹⁹.

CLÁUSULA DÉCIMA SEXTA: MARCO LEGAL DEL CONTRATO

El marco legal comprende la Ley N° 32069, Ley General de Contrataciones Públicas y su Reglamento, aprobado por Decreto Supremo N° 009-2025-EF, las directivas que emita la Dirección General de Abastecimiento del Ministerio de Economía y Finanzas, así como el OECE y demás normativa especial que resulte aplicable.

CLÁUSULA DÉCIMA SÉTIMA: SOLUCIÓN DE CONTROVERSIAS²⁰

Las controversias que surjan entre las partes durante la ejecución del contrato se resuelven mediante **[CONSIGNAR EL MECANISMO DE SOLUCIÓN DE CONTROVERSIAS]**, según el acuerdo de las partes.

Cualquiera de las partes tiene derecho a iniciar el arbitraje a fin de resolver dichas controversias dentro del plazo de caducidad previsto en la Ley N° 32069, Ley General de Contrataciones Públicas y su Reglamento, aprobado por Decreto Supremo N° 009-2025-EF.

El Laudo arbitral emitido es inapelable, definitivo y obligatorio para las partes desde el momento de su notificación, según lo previsto en el numeral 84.9 del artículo 84 de la Ley N° 32069, Ley General de Contrataciones Públicas.

CLÁUSULA DÉCIMA OCTAVA: CONVENIO ARBITRAL

Las partes acuerdan que todo litigio y controversia resultante de este contrato o relativo a éste, se resuelve mediante arbitraje de acuerdo con los artículos 332 y 333 del Reglamento de la Ley N° 32069, Ley General de Contrataciones Públicas, aprobado mediante Decreto Supremo N° 009-2025-EF. El arbitraje es organizado y administrado por **[CONSIGNAR LA INSTITUCIÓN ARBITRAL, CORTE ARBITRAL CONSTITUÍDA EN OTRO PAÍS O UN FORO DE REPUTACIÓN RECONOCIDA INTERNACIONALMENTE, SEGÚN CORRESPONDA]** de conformidad con sus reglamentos y estatutos vigentes, a los cuales las partes se someten libremente y considerando **[INDICAR LAS ESTIPULACIONES ADICIONALES QUE LAS PARTES HAYAN ACORDADO SEGÚN EL NUMERAL 332.3 DEL ARTÍCULO 332 DEL REGLAMENTO]**

Advertencia

La Institución Arbitral es elegida por el postor ganador de la buena pro de la lista de instituciones arbitrales que haya propuesto la entidad contratante en las bases del procedimiento de selección. Para dicho efecto, al remitir los documentos para la suscripción del contrato, el postor ganador de la buena pro comunica la Institución Arbitral elegida de la referida lista, caso contrario, acuerda con la entidad contratante una Institución Arbitral distinta. En caso de falta de acuerdo, la Institución Arbitral es elegida de la mencionada lista por la entidad contratante de manera definitiva.

Las partes pueden establecer estipulaciones adicionales o modificatorias del convenio arbitral, en la medida que no contravengan las disposiciones de la normativa de contrataciones públicas y/o las disposiciones especiales contenidas en la normativa general de arbitraje.

El arbitraje es resuelto por árbitro único o por un tribunal arbitral conformado por tres árbitros, según el

¹⁷ Literal d) del Numeral 68.1 del Artículo 68 de la Ley N°32069, Ley General de Contrataciones Públicas.

¹⁸ Literal d) del artículo 274 del Reglamento de la Ley N°32069, Ley General de Contrataciones Públicas

¹⁹ Numeral 122.6 del artículo 122 del Reglamento de la Ley N°32069, Ley General de Contrataciones Públicas.

²⁰ De acuerdo con el numeral 84.1 del artículo 84 de la Ley N° 32069 Ley General de Contrataciones Públicas, las partes pueden recurrir al arbitraje ad hoc solo cuando el monto de la controversia no supere las diez UIT.

acuerdo de las partes, conforme a lo dispuesto en numeral 84.2 del artículo 84 de la Ley. En caso de duda o falta de acuerdo, el arbitraje es resuelto por árbitro único, a no ser que la complejidad o cuantía de las controversias justifique la conformación de un tribunal arbitral, lo cual es determinado por las partes o conforme al Reglamento de la institución arbitral competente. En el caso de los arbitrajes ad hoc, la controversia es resuelta por arbitro único.

CLÁUSULA DÉCIMA NOVENA: FACULTAD DE ELEVAR A ESCRITURA PÚBLICA

Cualquiera de las partes puede elevar el presente contrato a Escritura Pública corriendo con todos los gastos que demande esta formalidad.

CLÁUSULA VIGÉSIMA: NOTIFICACIONES DURANTE LA EJECUCIÓN CONTRACTUAL

Las partes declaran el siguiente domicilio para efecto de las notificaciones que se realicen vía notarial conforme la Décimo Tercera Disposición Complementaria Transitoria del Reglamento:

DOMICILIO DE LA ENTIDAD CONTRATANTE: [.....]

DOMICILIO DEL CONTRATISTA: **[CONSIGNAR EL DOMICILIO SEÑALADO POR EL POSTOR GANADOR DE LA BUENA PRO AL PRESENTAR LOS REQUISITOS PARA EL PERFECCIONAMIENTO DEL CONTRATO]**

La variación del domicilio aquí declarado de alguna de las partes debe ser comunicada a la otra parte, formalmente y por escrito, con una anticipación no menor de quince (15) días calendario.

El CONTRATISTA señala el siguiente correo electrónico para efectos de las notificaciones que se realicen durante la ejecución del presente contrato, que no se realicen a través del SEACE de la Pladipoc:

CORREO ELECTRÓNICO CONTRATISTA: **[CONSIGNAR EL CORREO ELECTRÓNICO SEÑALADO POR EL POSTOR GANADOR DE LA BUENA PRO AL PRESENTAR LOS REQUISITOS PARA EL PERFECCIONAMIENTO DEL CONTRATO]**

La variación del correo electrónico aquí declarado debe ser comunicada a la entidad contratante, formalmente y por escrito, con una anticipación no menor de cinco días calendario.

De acuerdo con las bases integradas, la oferta y las disposiciones del presente contrato, las partes lo firman por duplicado en señal de conformidad en la ciudad de [.....] al **[CONSIGNAR FECHA]**.

"LA ENTIDAD CONTRATANTE"

"EL CONTRATISTA"

Advertencia

La entidad contratante suscribe el contrato mediante firma digital, en caso de que el postor adjudicado con la buena pro cuente con certificado digital emitido por una entidad de certificación, de acuerdo con la normativa de la materia. Excepcionalmente, la entidad contratante con el debido sustento puede proceder a la firma del contrato mediante medios manuales, de acuerdo con el numeral 87.3 del artículo 87 del Reglamento,

ANEXOS

ANEXO N° 1

DECLARACIÓN JURADA DE DATOS DEL POSTOR

Señores
EVALUADORES
CONCURSO PÚBLICO ABREVIADO N° 003-2025-GRM-2
Presente.-

El que se suscribe, [.....], postor y/o representante Legal de **[CONSIGNAR EN CASO DE SER PERSONA JURÍDICA]**, identificado con **[CONSIGNAR TIPO DE DOCUMENTO DE IDENTIDAD]** N° **[CONSIGNAR NÚMERO DE DOCUMENTO DE IDENTIDAD]**, con poder inscrito en la localidad de **[CONSIGNAR EN CASO DE SER PERSONA JURÍDICA]** en la Ficha N° **[CONSIGNAR EN CASO DE SER PERSONA JURÍDICA]** Asiento N° **[CONSIGNAR EN CASO DE SER PERSONA JURÍDICA]**, **DECLARO BAJO JURAMENTO** que la siguiente información se sujeta a la verdad:

Nombre, Denominación o Razón Social:			
Domicilio Legal:			
RUC:	Teléfono(s):		
MYPE	SI ()	NO ()	
Correo electrónico:			

Autorización de notificación por correo electrónico:

Autorizo que se notifiquen al correo electrónico indicado las siguientes actuaciones:

1. Solicitud de la descripción a detalle de todos los elementos constitutivos de la oferta.
2. Solicitud de negociación regulado en el artículo 132 del Reglamento de la Ley N° 32069, Ley General de Contrataciones Públicas, aprobado por Decreto Supremo N° 009-2025-EF.
3. Solicitud de subsanación de los requisitos para perfeccionar el contrato.
4. Solicitud para presentar los documentos para perfeccionar el contrato, según orden de prelación, de conformidad con lo previsto en el artículo 91 del Reglamento de la Ley N° 32069, Ley General de Contrataciones Públicas, aprobado por Decreto Supremo N° 009-2025-EF.
5. Respuesta a la solicitud de acceso al expediente de contratación.
6. Notificación de la orden de servicios, de ser el caso.

Asimismo, me comprometo a remitir la confirmación de recepción del correo electrónico, en el plazo máximo de dos días hábiles de recibida la comunicación.

[CONSIGNAR CIUDAD Y FECHA]

.....
Firma, nombres y apellidos del postor o representante legal, según corresponda

Advertencia

La notificación dirigida a la dirección de correo electrónico consignada se entiende válidamente efectuada cuando la entidad contratante reciba el acuse de recepción.

Advertencia

Cuando se trate de consorcios, la declaración jurada es la siguiente:

ANEXO N° 1

DECLARACIÓN JURADA DE DATOS DEL POSTOR EN CONSORCIO

Señores

EVALUADORES

CONCURSO PÚBLICO ABREVIADO N° 003-2025-GRM-2

Presente.-

El que se suscribe, [...], representante común del consorcio **[CONSIGNAR EL NOMBRE DEL CONSORCIO]**, identificado con **[CONSIGNAR TIPO DE DOCUMENTO DE IDENTIDAD] N° [CONSIGNAR NÚMERO DE DOCUMENTO DE IDENTIDAD]**, **DECLARO BAJO JURAMENTO** que la siguiente información se sujeta a la verdad:

Datos del consorciado 1					
Nombre, Denominación o Razón Social:					
Domicilio Legal:					
RUC:		Teléfono(s):			
MYPE ²¹		Sí		No	
Correo electrónico:					

Datos del consorciado 2					
Nombre, Denominación o Razón Social:					
Domicilio Legal:					
RUC:		Teléfono(s):			
MYPE ²²		Sí		No	
Correo electrónico:					

Datos del consorciado 3 ...					
Nombre, Denominación o Razón Social :					
Domicilio Legal:					
RUC:		Teléfono(s):			
MYPE ²³		Sí		No	
Correo electrónico:					

Autorización de notificación por correo electrónico:

Correo electrónico común del consorcio:

²¹ Esta información será verificada por la entidad contratante en la página web del Ministerio de Trabajo y Promoción del Empleo en la sección consulta de empresas acreditadas en el REMYPE en el link: <http://www2.trabajo.gob.pe/servicios-en-linea-2-2/> y se tendrá en consideración, en caso el consorcio ganador de la buena pro solicite la retención del diez por ciento (10%) del monto del contrato, en calidad de garantía de fiel cumplimiento, según lo señalado en el artículo 114, numeral 149.4 del artículo 149 y numeral 151.2 del artículo 151 del Reglamento. Para dicho efecto, todos los integrantes del consorcio deben acreditar la condición de micro o pequeña empresa.

²² Ibídem.

²³ Ibídem.

Autorizo que se notifiquen al correo electrónico indicado las siguientes actuaciones:

1. Solicitud de la descripción a detalle de todos los elementos constitutivos de la oferta.
2. Solicitud de negociación regulado en el artículo 132 del Reglamento de la Ley N° 32069, Ley General de Contrataciones Públicas, aprobado por Decreto Supremo N° 009-2025-EF.
3. Solicitud de subsanación de los requisitos para perfeccionar el contrato.
4. Solicitud para presentar los documentos para perfeccionar el contrato, según orden de prelación, de conformidad con lo previsto en el artículo 91 del Reglamento de la Ley N° 32069, Ley General de Contrataciones Públicas, aprobado por Decreto Supremo N° 009-2025-EF.
5. Respuesta a la solicitud de acceso al expediente de contratación.
6. Notificación de la orden de servicios, de ser el caso.

Asimismo, me comprometo a remitir la confirmación de recepción del correo electrónico, en el plazo máximo de dos días hábiles de recibida la comunicación.

[CONSIGNAR CIUDAD Y FECHA]

.....
**Firma, nombres y apellidos del representante
común del consorcio**

Advertencia

La notificación dirigida a la dirección de correo electrónico consignada se entenderá válidamente efectuada cuando la entidad contratante reciba acuse de recepción.

ANEXO N° 2

PACTO DE INTEGRIDAD²⁴

Señores
EVALUADORES
CONCURSO PUBLICO ABREVIADO N° 003-2025-GRM-2

Presente.-

El que suscribe, [...], postor y/o representante legal de **[CONSIGNAR EN CASO DE SER PERSONA JURÍDICA]**, identificado con **[CONSIGNAR TIPO DE DOCUMENTO DE IDENTIDAD] N° [CONSIGNAR NÚMERO DE DOCUMENTO DE IDENTIDAD]**, con poder inscrito en la localidad de **[CONSIGNAR EN CASO DE SER PERSONA JURÍDICA]** en la Ficha N° **[CONSIGNAR EN CASO DE SER PERSONA JURÍDICA]** Asiento N° **[CONSIGNAR EN CASO DE SER PERSONA JURÍDICA]**, en su calidad de proveedor en el ámbito de aplicación de la normativa de contratación pública, **suscribo el presente Pacto de Integridad** bajo los siguientes términos y condiciones:

PRIMERO: Declaro, bajo juramento:

1. Que conozco los impedimentos para ser participante, postor, contratista o subcontratista, establecidos en el artículo 30 de la Ley N° 32069, Ley General de Contrataciones Públicas.
2. Que los recursos que componen mi patrimonio o el patrimonio de la persona jurídica a la que represento no provienen de lavado de activos, narcotráfico, minería ilegal, financiamiento del terrorismo, y/o de cualquier actividad ilícita.
3. Que conozco la obligación de denunciar cualquier acto de corrupción cometido por los actores del proceso de contratación, así como las medidas de protección que le asisten a los denunciantes²⁵; además de las consecuencias administrativas y legales que de estos se derivan.
4. Que conozco el alcance de la Ley N° 28024, Ley que regula la gestión de intereses en la administración pública y su reglamento, aprobado por Decreto Supremo N° 120-2019-PCM, así como el marco de aplicación de la Ley N° 31564, Ley de prevención y mitigación del conflicto de intereses en el acceso y salida de personal del servicio público, y su reglamento aprobado por Decreto Supremo N° 082-2023-PCM²⁶.
5. Que conozco el alcance de la cláusula anticorrupción y antisoborno de los contratos suscritos en el marco del proceso de contratación y las consecuencias derivadas de su incumplimiento²⁷.

²⁴ De conformidad con el literal b del numeral 69.1 del artículo 69 y el numeral 57 del Anexo I Definiciones del Reglamento de la Ley N° 32069, Ley General de Contrataciones Públicas, aprobado por Decreto Supremo N° 0059-2025-EF.

²⁵ Decreto Legislativo N° 1327, Decreto Legislativo que establece medidas de protección para el denunciante de actos de corrupción y sanciona las denuncias realizadas de mala fe, y su Reglamento aprobado por Decreto Supremo N.° 010-2017-JUS, modificado por Decreto Supremo N° 002-2020-JUS, en concordancia con la Directiva N° 002-2023-PCM-SIP Directiva para la gestión de denuncias y solicitudes de medidas de protección al denunciante de actos de corrupción recibidas a través de la plataforma digital única de denuncias del ciudadano, aprobada por Resolución de Secretaría de Integridad Pública N° 005-2023-PCM-SIP.

²⁶ Reglamento del Ley N° 31564:

Artículo 24.- Inhabilitación de ex funcionarios, ex servidores públicos, empresas e instituciones privadas

El incumplimiento de los impedimentos señalados en el numeral 4.2 del artículo 4 de la Ley por parte de las personas, las empresas e instituciones privadas involucradas en dicho incumplimiento, es sancionado con la inhabilitación por cinco años para contratar o prestar servicios al Estado, bajo cualquier modalidad, sin perjuicio de las acciones civiles y penales a que hubiera lugar conforme al numeral 7.7 del artículo 7 de la Ley. En caso de ex funcionarios y ex servidores públicos se aplica el procedimiento administrativo disciplinario sujeto a la Ley N° 30057, Ley del Servicio Civil o normas específicas. En caso de empresas e instituciones privadas se aplica el procedimiento administrativo sancionador sujeto a la Ley N° 30225, Ley de Contrataciones del Estado.

²⁷ Conforme a lo establecido en el artículo 68 de la Ley General de Contrataciones Públicas, así como en el literal d) del artículo 274 de su Reglamento:

Artículo 68. Resolución del contrato

SEGUNDO: Dentro de ese marco, asumo los siguientes compromisos:

1. Mantener una conducta proba e íntegra en todas las actividades del proceso de contratación, lo que supone actuar con honestidad y veracidad, sin cometer actos ilícitos, directa o indirectamente, así como respetar la libertad de concurrencia y las condiciones de competencia efectiva en el proceso de contratación y abstenerme de realizar prácticas que la restrinjan o afecten.

[Solo para personas jurídicas] Lo anterior se hace extensivo, para conocimiento, a los socios, accionistas, participacionistas, integrantes de los órganos de administración, apoderados, representantes legales, funcionarios, asesores y personas vinculadas a la persona jurídica que represento.

2. Abstenerme de ofrecer, dar o prometer regalos, cortesías, invitaciones, donativos u otros beneficios similares, a funcionarios o servidores públicos de la dependencia encargada de las contrataciones, actores del proceso de contratación y personal de la entidad contratante.
3. Denunciar ante las autoridades competentes, de manera oportuna, los actos de corrupción, inconducta funcional, conflicto de intereses u otro de naturaleza similar, respecto de lo cual tuviera conocimiento en el marco del proceso de contratación (<https://denuncias.servicios.gob.pe/>).
4. Facilitar las acciones o mecanismos implementados por la entidad pública responsable del proceso de contratación para fortalecer la transparencia, promover la lucha contra la corrupción y fomentar la rendición de cuentas.

TERCERO: Este pacto de integridad tiene vigencia desde el momento de su suscripción hasta la culminación de la fase de selección²⁸; y, en caso de resultar adjudicado con la buena pro, este mantiene su vigencia hasta la finalización del proceso de contratación.

CUARTO: Para efectos de salvaguardar el contenido del Pacto de Integridad frente a eventuales incumplimientos de los compromisos asumidos, me someto a las acciones de debida diligencia, supervisión, fiscalización posterior, iniciativas de veeduría autorizadas por la entidad contratante u otros que correspondan; así como a las responsabilidades administrativas, civiles y/o penales que se deriven de estos, conforme al marco legal vigente.

En señal de conformidad, suscribo el presente pacto de integridad, a los () días del mes () de 20(), manifestando que la información declarada se sujeta al principio de presunción de veracidad, conforme a lo dispuesto en el artículo IV del Título Preliminar de la Ley N° 27444, Ley del Procedimiento Administrativo General²⁹.

Firma
N° de DNI:

68.1. Cualquiera de las partes puede resolver, total o parcialmente, el contrato en los siguientes supuestos:

d) Por incumplimiento de la cláusula anticorrupción.

Artículo 274. Causales de exclusión de proveedores adjudicatarios de los catálogos electrónicos de acuerdo marco

Un proveedor adjudicatario es excluido de los Catálogos Electrónicos de Acuerdo Marco, en los siguientes casos:

d) Por incumplimiento de la cláusula anticorrupción y antisoborno.

²⁸ Reglamento de la Ley N° 32069, aprobado por Decreto Supremo N°009-2025-EF:

Artículo 92. Culminación de la fase de selección, del

La fase de selección culmina cuando: a) Se perfecciona el contrato, b) Se cancela el procedimiento de selección, c) Se deja sin efecto el otorgamiento de la buena pro por causa imputable a la entidad contratante, d) No se perfeccione el contrato por los supuestos establecidos en el artículo 91.

²⁹ Ley N° 27444:

1.7 Principio de Presunción de Veracidad.- En la tramitación del procedimiento administrativo, se presume que los documentos y declaraciones formulados por los administrados en la forma prescrita por esta Ley, responden a la verdad de los hechos que ellos afirman. Esta presunción admite prueba en contrario.

ANEXO N° 3³⁰

DECLARACIÓN JURADA

Señores
EVALUADORES
CONCURSO PÚBLICO ABREVIADO N° 003-2025-GRM-2

Presente.-

Mediante el presente el suscrito, postor y/o Representante Legal de [CONSIGNAR EN CASO DE SER PERSONA JURÍDICA], declaro bajo juramento:

- i. No tener impedimento para postular en el procedimiento de selección ni para contratar con el Estado, conforme al artículo 30 de la Ley N° 32069, Ley General de Contrataciones Públicas.
- ii. Conocer las sanciones contenidas en la Ley N° 32069, Ley General de Contrataciones Públicas y su Reglamento aprobado mediante Decreto Supremo N° 009-2025-EF, así como las disposiciones aplicables de la Ley N° 27444, Ley del Procedimiento Administrativo General.
- iii. Participar en el presente proceso de contratación en forma independiente sin mediar consulta, comunicación, acuerdo, arreglo o convenio con ningún proveedor; y, conocer las disposiciones del Decreto Legislativo N° 1034, Decreto Legislativo que aprueba la Ley de Represión de Conductas Anticompetitivas.
- iv. Conocer, aceptar y someterme a las bases, condiciones y reglas del procedimiento de selección.
- v. Ser responsable de la veracidad de los documentos e información que presento en el presente procedimiento de selección.
- vi. Comprometerme a mantener la oferta presentada durante el procedimiento de selección y a perfeccionar el contrato, en caso de resultar favorecido con la buena pro.

[CONSIGNAR CIUDAD Y FECHA]

.....
Firma, nombres y apellidos del postor o representante legal, según corresponda

Advertencia

En el caso de consorcios, cada integrante debe presentar esta declaración jurada, salvo que sea presentada por el representante común del consorcio.

³⁰ Artículo 69 del Reglamento de la Ley N° 32069, Ley General de Contrataciones Públicas, aprobado por Decreto Supremo N° 009-2025-EF.

ANEXO N° 4

PROMESA DE CONSORCIO

(Sólo para el caso en que un consorcio se presente como postor)

Señores

EVALUADORES

CONCURSO PÚBLICO ABREVIADO N° 003-2025-GRM-2

Presente.-

Los suscritos declaramos expresamente que hemos convenido en forma irrevocable, durante el lapso que dure el procedimiento de selección, para presentar una oferta conjunta al **CONCURSO PÚBLICO ABREVIADO N° [CONSIGNAR NOMENCLATURA DEL PROCEDIMIENTO DE SELECCIÓN]**.

Asimismo, en caso de obtener la buena pro, nos comprometemos a formalizar el contrato de consorcio, de conformidad con lo establecido por los artículos 88 y 89 del Reglamento de la Ley N° 32069, Ley General de Contrataciones Públicas, aprobado mediante Decreto Supremo N° 009-2025-EF, bajo las siguientes condiciones:

a) Integrantes del consorcio

1. **[NOMBRE, DENOMINACIÓN O RAZÓN SOCIAL DEL CONSORCIADO 1]**.
2. **[NOMBRE, DENOMINACIÓN O RAZÓN SOCIAL DEL CONSORCIADO 2]**.

b) Designamos a **[CONSIGNAR NOMBRES Y APELLIDOS DEL REPRESENTANTE COMÚN]**, identificado con **[CONSIGNAR TIPO DE DOCUMENTO DE IDENTIDAD] N° [CONSIGNAR NÚMERO DE DOCUMENTO DE IDENTIDAD]**, como representante común del consorcio para efectos de participar en todos los actos referidos al procedimiento de selección, suscripción y ejecución del contrato correspondiente con **[CONSIGNAR NOMBRE DE LA ENTIDAD]**.

Asimismo, declaramos que el representante común del consorcio no se encuentra impedido, inhabilitado ni suspendido para contratar con el Estado.

c) Fijamos nuestro domicilio legal común en [.....] nuestro correo electrónico común: [.....], al cual se notificarán todas las comunicaciones dirigidas al Consorcio durante el procedimiento de selección hasta la suscripción del contrato.

d) Las obligaciones que corresponden a cada uno de los integrantes del consorcio son las siguientes:

1. OBLIGACIONES DE **[NOMBRE, DENOMINACIÓN O RAZÓN SOCIAL DEL CONSORCIADO 1]** [%]³¹

[DESCRIBIR LAS OBLIGACIONES DEL CONSORCIADO 1]

2. OBLIGACIONES DE **[NOMBRE, DENOMINACIÓN O RAZÓN SOCIAL DEL CONSORCIADO 2]** [%]³²

³¹ Consignar únicamente el porcentaje total de las obligaciones, el cual debe ser expresado en número entero, sin decimales.

³² Consignar únicamente el porcentaje total de las obligaciones, el cual debe ser expresado en número entero, sin decimales.

[DESCRIBIR LAS OBLIGACIONES DEL CONSORCIADO 2]

3. OBLIGACIONES DE **[NOMBRE, DENOMINACIÓN O RAZÓN SOCIAL DEL CONSORCIADO 3]** [%]³³

[DESCRIBIR LAS OBLIGACIONES DEL CONSORCIADO 3]

TOTAL OBLIGACIONES 100%³⁴

[CONSIGNAR CIUDAD Y FECHA]

.....
Consortiado 1
Nombres, apellidos y firma del consorciado 1
o de su representante Legal
tipo y N° de documento de Identidad

.....
Consortiado 2
Nombres, apellidos y firma del consorciado 2
o de su representante Legal
tipo y N° de documento de identidad

.....
Consortiado 3
Nombres, apellidos y firma del consorciado 3
o de su Representante Legal
Tipo y N° de Documento de Identidad

³³ Consignar únicamente el porcentaje total de las obligaciones, el cual debe ser expresado en número entero, sin decimales.
³⁴ Este porcentaje corresponde a la sumatoria de los porcentajes de las obligaciones de cada uno de los integrantes del consorcio.

Advertencia

*El Anexo N° 5 únicamente es presentado por los postores que, si bien son parientes de los impedidos referidos en el inciso 1 del numeral 30.1 del artículo 30 de la Ley N° 32069, Ley General de Contrataciones Públicas, no le son aplicables los impedimentos en razón de parentesco del inciso 2 del citado numeral, debido a que cumplen alguna de las siguientes condiciones: i) Han suscrito un contrato derivado de un procedimiento de selección competitivo o no competitivo o, ii) han ejecutado cuatro contratos menores en el mismo tipo de objeto al que postula. **Para el caso de servicios, los dos años son consecutivos.***

ANEXO N° 5³⁵
DECLARACIÓN JURADA DE DESAFECTACIÓN DE IMPEDIMENTO

Señores

EVALUADORES

CONCURSO PÚBLICO ABREVIADO N° 003-2025-GRM-2

Presente.-

El que suscribe, [...], postor y/o representante legal de **[CONSIGNAR EN CASO DE SER PERSONA JURÍDICA]**, identificado con **[CONSIGNAR TIPO DE DOCUMENTO DE IDENTIDAD] N° [CONSIGNAR NUMERO DE DOCUMENTO DE IDENTIDAD]**, con poder inscrito en la localidad de **[CONSIGNAR EN CASO DE SER PERSONA JURÍDICA]** en la Ficha N° **[CONSIGNAR EN CASO DE SER PERSONA JURÍDICA]** Asiento N° **[CONSIGNAR EN CASO DE SER PERSONA JURÍDICA]**, **declaro que tengo los siguientes parientes³⁶, los cuales cuentan con impedimento de carácter personal³⁷ de conformidad con el numeral 1 del numeral 30.1 del artículo 30 de la Ley N° 32069, Ley General de Contrataciones Públicas, de acuerdo a lo siguiente:**

[NOMBRE DEL PARIENTE 1] con DNI [...] con CARGO [...] en la ENTIDAD [...] que a la fecha de la presente declaración cuenta con impedimento de carácter personal de Tipo **[CONSIGNAR 1A, 1B, 1C, 1D, 1E, 1F, y 1G, SEGÚN CORRESPONDA]** de conformidad con el inciso 1 del numeral 30.1 del artículo 30 de la Ley N° 32069 Ley General de Contrataciones Públicas.

[NOMBRE DEL PARIENTE 2] con DNI [...] con CARGO [...] en la ENTIDAD [...] que a la fecha de la presente declaración cuenta con impedimento de carácter personal de Tipo **[CONSIGNAR 1A, 1B, 1C, 1D, 1E, 1F, y 1G, SEGÚN CORRESPONDA]** de conformidad con el inciso 1 del numeral 30.1 del artículo 30 de la Ley N° 32069 Ley General de Contrataciones Públicas.

Sin perjuicio de ello, **DECLARO BAJO JURAMENTO** lo siguiente:

Me encuentro exceptuado del impedimento por razón de parentesco, en razón de [INDICAR SUPUESTO: HABER EJECUTADO UN CONTRATO DERIVADO DE UN PROCEDIMIENTO DE SELECCIÓN COMPETITIVO O NO COMPETITIVO / HABER EJECUTADO CUATRO CONTRATOS MENORES EN EL MISMO TIPO DE OBJETO AL QUE POSTULA] dentro de los dos años previos a la convocatoria del procedimiento de selección, contratación directa o a la adjudicación de un contrato menor] conforme al inciso 2 del numeral 30.1 del artículo 30 de la Ley N° 32069, Ley General de Contrataciones Públicas, lo cual acredito documentalmente para la presentación de ofertas, de conformidad con el numeral 39.4 del artículo 39 del Reglamento de la Ley N° 32069, Ley General de Contrataciones del Públicas, aprobado por Decreto Supremo N° 009-2025-EF.

³⁵ Numeral 39.4 del artículo 39 del Reglamento de la Ley N° 32069, Ley General de Contrataciones Públicas, aprobado por Decreto Supremo N° 009-2025-EF.

³⁶ Se entiende pariente a aquellos hasta el segundo grado de consanguinidad y segundo de afinidad, lo que incluye al cónyuge, al conviviente, y al progenitor del hijo.

³⁷ Aplicables a autoridades, funcionarios o servidores públicos de acuerdo con lo que señala la Ley N° 32069, Ley General de Contrataciones Públicas.

[CONSIGNAR CIUDAD Y FECHA]

.....
**Firma, nombres y apellidos del postor o
representante legal, según corresponda**

Importante para la entidad contratante

En caso de la prestación de servicios bajo la modalidad de pago de precios unitarios incluir el siguiente anexo:

Esta nota deberá ser eliminada una vez culminada la elaboración de las bases

ANEXO N° 6

PRECIO DE LA OFERTA

Señores

EVALUADORES

CONCURSO PÚBLICO ABREVIADO N° 003-2025-GRM-2

Presente.-

Es grato dirigirme a usted, para hacer de su conocimiento que, de acuerdo con las bases, mi oferta es la siguiente:

CONCEPTO	CANTIDAD	PRECIO UNITARIO	PRECIO TOTAL
TOTAL			

El precio de la oferta **[CONSIGNAR LA MONEDA DE LA CONVOCATORIA]** incluye todos los impuestos, seguros, transporte, inspecciones, pruebas y, de ser el caso, los costos laborales conforme a la legislación vigente, así como cualquier otro concepto que pueda tener incidencia sobre el costo del servicio a contratar [EXCEPTO LA DE AQUELLOS POSTORES QUE GOCEN DE ALGUNA EXONERACIÓN LEGAL, NO INCLUYEN EN EL PRECIO DE SU OFERTA LOS TRIBUTOS RESPECTIVOS].

.....
Firma, nombres y apellidos del postor o representante legal o común, según corresponda

Advertencia

- *En caso de que el postor reduzca su oferta, según lo previsto en el artículo 132 del Reglamento, debe presentar nuevamente este Anexo.*
- *El postor que goce de alguna exoneración legal debe indicar que su oferta no incluye el impuesto materia de la exoneración, debiendo incluir el siguiente texto:
“Mi oferta no incluye [CONSIGNAR EL IMPUESTO MATERIA DE LA EXONERACIÓN]”.*
- *En caso de procedimientos según relación de ítems, el postor puede presentar el precio de su oferta en un solo documento o documentos independientes, en los ítems que se presente.*
- *En caso de contrataciones que conllevan la ejecución de prestaciones accesorias consignar lo siguiente: “el postor debe detallar en el precio de su oferta, el monto correspondiente a la prestación principal y las prestaciones accesorias”.*
- *En caso de divergencia entre el precio de la oferta en dígitos y en letras, prevalece este último.*

ANEXO N° 7

AUTORIZACIÓN DE RETENCIÓN COMO GARANTÍA DE FIEL CUMPLIMIENTO DEL CONTRATO Y/O FIEL CUMPLIMIENTO DE PRESTACIONES ACCESORIAS – PROVEEDORES NO MYPES

(DOCUMENTO A PRESENTAR PARA EL PERFECCIONAMIENTO DEL CONTRATO)

Señores
EVALUADORES
CONCURSO PÚBLICO ABREVIADO N° 003-2025-GRM-2

Presente.-

El que se suscribe, [...], postor adjudicado y/o representante legal de **[CONSIGNAR EN CASO DE SER PERSONA JURÍDICA]**, identificado con **[CONSIGNAR TIPO DE DOCUMENTO DE IDENTIDAD]** N° **[CONSIGNAR NÚMERO DE DOCUMENTO DE IDENTIDAD]**, autorizo que durante la ejecución del contrato, en la primera mitad del número total de pagos a realizarse, se me aplique la retención de forma prorrateada en cada pago, con cargo a ser devuelto al finalizar el contrato, como mecanismo de garantía de fiel cumplimiento de **[PRECISAR SI ES FIEL CUMPLIMIENTO DEL CONTRATO Y/O FIEL CUMPLIMIENTO DE PRESTACIONES ACCESORIAS]**, en el marco del numeral 61.8 del artículo 61 de la Ley N° 32069, Ley General de Contrataciones Públicas y el artículo 114 de su Reglamento, aprobado por Decreto Supremo N° 009-2025-EF.

[CONSIGNAR CIUDAD Y FECHA]

.....
**Firma, nombres y apellidos del postor o
representante legal o común,
según corresponda**

Advertencia

La retención como mecanismo de garantía de fiel cumplimiento es aplicable, de acuerdo con los numerales 61.8 y 61.9 del artículo 61 de la Ley N° 32069, Ley General de Contrataciones Públicas y el artículo 114 de su Reglamento, aprobado por Decreto Supremo N° 009-2025-EF siempre que:

- El plazo de la prestación sea igual o mayor de sesenta (60) días calendario.*
- Se consideren, según corresponda, al menos dos pagos a favor del contratista o dos valorizaciones periódicas en función del avance de obra.*
- La cuantía adjudicada sea igual o menor a S/ 480 000,00 (cuatrocientos ochenta mil y 00/100 soles).*

ANEXO N° 7

AUTORIZACIÓN DE RETENCIÓN COMO GARANTÍA DE FIEL CUMPLIMIENTO DEL CONTRATO Y/O FIEL CUMPLIMIENTO DE PRESTACIONES ACCESORIAS – PROVEEDORES MYPES

(DOCUMENTO A PRESENTAR PARA EL PERFECCIONAMIENTO DEL CONTRATO)

Señores
EVALUADORES
CONCURSO PÚBLICO ABREVIADO N° 003-2025-GRM-2

Presente.-

El que se suscribe, [...], postor adjudicado y/o representante legal de **[CONSIGNAR EN CASO DE SER PERSONA JURÍDICA]**, identificado con **[CONSIGNAR TIPO DE DOCUMENTO DE IDENTIDAD] N° [CONSIGNAR NÚMERO DE DOCUMENTO DE IDENTIDAD]**, autorizo que durante la ejecución del contrato, del número total de pagos a realizarse, se me aplique la retención de forma prorrateada en cada pago, con cargo a ser devuelto al finalizar el contrato, como mecanismo de garantía de fiel cumplimiento de **[PRECISAR SI ES FIEL CUMPLIMIENTO DEL CONTRATO Y/O FIEL CUMPLIMIENTO DE PRESTACIONES ACCESORIAS]**, en el marco del numeral 61.8 del artículo 61 de la Ley N° 32069, Ley General de Contrataciones Públicas, y el artículo 114 del Reglamento, así como el artículo 3 de la Ley N° 32077, Ley que establece un medio alternativo de garantías de cumplimiento en los procesos de contratación pública de las MYPE.

[CONSIGNAR CIUDAD Y FECHA]

.....
Firma, nombres y apellidos del postor o representante legal o común, según corresponda

Advertencia

La retención como mecanismo de garantía de fiel cumplimiento es aplicable, de acuerdo con los numerales 61.8 y 61.9 del artículo 61 de la Ley N° 32069, Ley General de Contrataciones Públicas y el artículo 114 del Reglamento, aprobado por Decreto Supremo N° 009-2025-EF, así como el artículo 3 de la Ley N° 32077, Ley que establece un medio alternativo de garantías de cumplimiento en los procesos de contratación pública de las MYPE, siempre que:

- El plazo de la prestación sea igual o mayor de sesenta días calendario.*
- Se consideren, según corresponda, al menos dos pagos a favor del contratista o dos valorizaciones periódicas en función del avance de obra.*
- Cuando se adjudique la buena pro a un proveedor que califique como micro o pequeña empresa, procede la retención con independencia del monto de la contratación.*

ANEXO N° 8

**DECLARACIÓN JURADA DE PRESENTACIÓN DE FIDEICOMISO COMO GARANTÍA DE
FIEL CUMPLIMIENTO DEL CONTRATO**

(DOCUMENTO A PRESENTAR PARA EL PERFECCIONAMIENTO DEL CONTRATO)

Señores
EVALUADORES
CONCURSO PÚBLICO ABREVIADO N° 003-2025-GRM-2

Presente.-

El que se suscribe, [.....], postor adjudicado y/o representante legal de **[CONSIGNAR EN CASO DE SER PERSONA JURÍDICA]**, identificado con **[CONSIGNAR TIPO DE DOCUMENTO DE IDENTIDAD] N° [CONSIGNAR NÚMERO DE DOCUMENTO DE IDENTIDAD]**, declaro bajo juramento el compromiso de presentar la constitución de un fideicomiso como mecanismo de garantía de fiel cumplimiento del contrato, en un plazo no mayor a veinte (20) días hábiles contabilizados desde el día siguiente de perfeccionado el mismo, en el marco de los artículos 116 y 138 del Reglamento de la Ley N° 32069, Ley General de Contrataciones Públicas, aprobado por Decreto Supremo N° 009-2025-EF.

[CONSIGNAR CIUDAD Y FECHA]

.....
**Firma, nombres y apellidos del postor o
representante legal o común, según
corresponda**

Advertencia

El fideicomiso es aplicable, de acuerdo con los artículos 116 y 138 del Reglamento de la Ley N° 32069, siempre que el plazo de la ejecución contractual sea mayor a noventa (90) días calendario.

ANEXO N° 9

**AUTORIZACIÓN DE NOTIFICACIONES DURANTE LA EJECUCIÓN CONTRACTUAL
MEDIANTE CORREO ELECTRÓNICO**

(DOCUMENTO A PRESENTAR PARA EL PERFECCIONAMIENTO DEL CONTRATO)

Señores
EVALUADORES
CONCURSO PÚBLICO ABREVIADO N° 003-2025-GRM-2

Presente.-

El que se suscribe, [...], postor adjudicado y/o representante legal de **[CONSIGNAR EN CASO DE SER PERSONA JURÍDICA]**, identificado con **[CONSIGNAR TIPO DE DOCUMENTO DE IDENTIDAD] N° [CONSIGNAR NÚMERO DE DOCUMENTO DE IDENTIDAD]**, autorizo que durante la ejecución del contrato se me notifique al correo electrónico **[INDICAR EL CORREO ELECTRÓNICO]**.

[CONSIGNAR CIUDAD Y FECHA]

.....
**Firma, nombres y apellidos del postor o
representante legal o común, según
corresponda**

Advertencia

La notificación de la decisión de la entidad contratante respecto a solicitudes presentadas durante la ejecución contractual se efectúa por correo electrónico, siempre que se cuente con la autorización correspondiente y sea posible obtener un acuse de recibo a través del mecanismo utilizado.

ANEXO N° 10

ELECCIÓN DE INSTITUCIÓN ARBITRAL³⁸

(DOCUMENTO A PRESENTAR PARA EL PERFECCIONAMIENTO DEL CONTRATO)

Señores

EVALUADORES

CONCURSO PÚBLICO ABREVIADO N° 003-2025-GRM-2

Presente.-

El que se suscribe, [.....], postor adjudicado y/o representante legal de **[CONSIGNAR EN CASO DE SER PERSONA JURÍDICA]**, identificado con **[CONSIGNAR TIPO DE DOCUMENTO DE IDENTIDAD] N° [CONSIGNAR NÚMERO DE DOCUMENTO DE IDENTIDAD]**, elijo la institución arbitral del listado proporcionado por la entidad contratante:

[INDICAR LA RAZON SOCIAL DE LA INSTITUCIÓN ARBITRAL ELEGIDA, DE ACUERDO AL LISTADO DEL NUMERAL 3.3 DEL CAPÍTULO III DE LA SECCIÓN ESPECÍFICA DE LAS BASES]

[CONSIGNAR CIUDAD Y FECHA]

.....
**Firma, nombres y apellidos del postor o
representante legal o común, según
corresponda**

³⁸ Para la elección de la institución arbitral, la entidad contratante debe tomar en cuenta, como aspectos relevantes, lo previsto en el literal d) del artículo 77 (Requisitos para resolver controversias en contrataciones públicas) y el numeral 84.1 del artículo 84 (Reglas aplicables al arbitraje) de la Ley.

ANEXO Nº 11

EXPERIENCIA DEL POSTOR EN LA ESPECIALIDAD

Señores
EVALUADORES
CONCURSO PÚBLICO ABREVIADO Nº 003-2025-GRM-2
Presente.-

Mediante el presente, el suscrito detalla la siguiente EXPERIENCIA EN LA ESPECIALIDAD:

Nº	CLIENTE	OBJETO DEL CONTRATO	Nº CONTRATO / O/S / COMPROBANTE DE PAGO	FECHA DEL CONTRATO O CP ³⁹	FECHA DE LA CONFORMIDAD DE SER EL CASO ⁴⁰	EXPERIENCIA PROVENIENTE DE:	MONEDA	IMPORTE ⁴¹	TIPO DE CAMBIO VENTA ⁴²	MONTO FACTURADO ACUMULADO ⁴³
1										
2										
3										
4										
5										
6										
7										
8										
9										
10										

³⁹ Se refiere a la fecha de suscripción del contrato, de la emisión de la Orden de Servicios o de cancelación del comprobante de pago, según corresponda.

⁴⁰ **Únicamente**, cuando la fecha del perfeccionamiento del contrato, sea previa a los quince años anteriores a la fecha de presentación de ofertas, caso en el cual el postor debe acreditar que la conformidad se emitió dentro de dicho periodo.

⁴¹ Se refiere al monto del contrato ejecutado incluido adicionales y reducciones, de ser el caso.

⁴² El tipo de cambio venta debe corresponder al publicado por la SBS correspondiente a la fecha de suscripción del contrato, de la emisión de la Orden de Servicios o de cancelación del comprobante de pago, según corresponda.

⁴³ Consignar en la moneda establecida en las bases.

Nº	CLIENTE	OBJETO DEL CONTRATO	Nº CONTRATO / O/S / COMPROBANTE DE PAGO	FECHA DEL CONTRATO O CP ³⁹	FECHA DE LA CONFORMIDAD DE SER EL CASO ⁴⁰	EXPERIENCIA PROVENIENTE DE:	MONEDA	IMPORTE ⁴¹	TIPO DE CAMBIO VENTA ⁴²	MONTO FACTURADO ACUMULADO ⁴³
...										
20										
TOTAL										

[CONSIGNAR CIUDAD Y FECHA]

.....
Firma, nombres y apellidos del postor o representante legal o común, según corresponda

Advertencia

Si el titular de la experiencia no es el postor, consignar si dicha experiencia corresponde a la matriz en caso de que el postor sea sucursal considerando que ambas constituyen la misma persona jurídica conforme a lo previsto en el artículo 396 de la Ley N° 26887, Ley General de Sociedades, o fue transmitida por reorganización societaria, debiendo acompañar la documentación sustentatoria correspondiente. Del mismo modo, en aplicación de lo previsto en la mencionada Ley, en una operación de reorganización societaria que comprende tanto una fusión como una escisión, la sociedad resultante puede acreditar como suya la experiencia de la sociedad incorporada o absorbida, que se extingue producto de la fusión; asimismo, si en virtud de la escisión se transfiere un bloque patrimonial consistente en una línea de negocio completa, la sociedad resultante puede acreditar como suya la experiencia de la sociedad escindida, correspondiente a la línea de negocio transmitida. De esta manera, la sociedad resultante puede emplear la experiencia transmitida, como consecuencia de la reorganización societaria antes descrita, en los futuros procesos de selección en los que participe.

ANEXO N° 12

DECLARACIÓN JURADA DE PLAZO DE PRESTACIÓN DEL SERVICIO

Señores
EVALUADORES
CONCURSO PÚBLICO ABREVIADO N° 003-2025-GRM-2

Presente.-

Mediante el presente, con pleno conocimiento de las condiciones que se exigen en las bases del procedimiento de selección de la referencia, me comprometo a prestar el servicio objeto del presente procedimiento de selección en el plazo de **[CONSIGNAR EL PLAZO OFERTADO]**.

[CONSIGNAR CIUDAD Y FECHA]

.....
**Firma, nombres y apellidos del postor o
representante legal o común, según corresponda**

ANEXO N° 13

DECLARACIÓN JURADA DE CUMPLIMIENTO DE CONDICIONES PARA LA APLICACIÓN
DE LA EXONERACIÓN DEL IGV

Señores

EVALUADORES

CONCURSO PÚBLICO ABREVIADO N° 003-2025-GRM-2

Presente.-

Mediante el presente el suscrito, postor y/o Representante Legal de **[CONSIGNAR EN CASO DE SER PERSONA JURÍDICA]**, declaro bajo juramento que gozo del beneficio de la exoneración del IGV previsto en la Ley N° 27037, Ley de Promoción de la Inversión en la Amazonía, dado que cumplo con las condiciones siguientes:

- 1.- Que el domicilio fiscal de la empresa⁴⁴ se encuentra ubicada en la Amazonía y coincide con el lugar establecido como sede central (donde tiene su administración y lleva su contabilidad);
- 2.- Que la empresa se encuentra inscrita en las Oficinas Registrales de la Amazonía (exigible en caso de personas jurídicas);
- 3.- Que, al menos el setenta por ciento (70%) de los activos fijos de la empresa se encuentran en la Amazonía; y
- 4.- Que la empresa no tiene producción fuera de la Amazonía.⁴⁵

[CONSIGNAR CIUDAD Y FECHA]

.....
Firma, nombres y apellidos del postor o representante legal, según corresponda

Advertencia

*Cuando se trate de consorcios, esta declaración jurada es presentada por cada uno de los integrantes del consorcio, salvo que se trate de consorcios con contabilidad independiente, en cuyo caso debe ser suscrita por el representante común, debiendo indicar su condición de consorcio con contabilidad independiente y el número de RUC del consorcio, **así como adjuntar el contrato de consorcio con firmas legalizadas.***

⁴⁴ En el artículo 1 del “Reglamento de las Disposiciones Tributarias contenidas en la Ley de Promoción de la Inversión en la Amazonía” aprobado por Decreto Supremo N° 103-99-EF, se define como “empresa” a las “Personas naturales, sociedades conyugales, sucesiones indivisas y personas consideradas jurídicas por la Ley del Impuesto a la Renta, generadoras de rentas de tercera categoría, ubicadas en la Amazonía. Las sociedades conyugales son aquellas que ejerzan la opción prevista en el Artículo 16 de la Ley del Impuesto a la Renta.”

⁴⁵ En caso de empresas de comercialización, no consignar esta condición.

ANEXO N° 14

DECLARACIÓN JURADA

Señores
EVALUADORES
CONCURSO PÚBLICO ABREVIADO N° 003-2025-GRM-2

Presente.-

Mediante el presente el suscrito, postor y/o Representante Legal de **[CONSIGNAR EN CASO DE SER PERSONA JURÍDICA]**, declaro que la experiencia que acredito de la empresa **[CONSIGNAR LA DENOMINACIÓN DE LA PERSONA JURÍDICA]** como consecuencia de una reorganización societaria, no se encuentra en el supuesto establecido en el numeral 72.3 del artículo 72 del Reglamento de la Ley N° 32069, Ley General de Contrataciones Públicas, aprobado mediante Decreto Supremo N° 009-2025-EF.

[CONSIGNAR CIUDAD Y FECHA]

.....
Firma, nombres y apellidos del postor o representante legal, según corresponda

Advertencia

A efectos de cautelar la veracidad de esta declaración, el postor puede verificar la información de la Relación de Proveedores Sancionados por el Tribunal de Contrataciones Públicas con Sanción Vigente en: <http://portal.osce.gob.pe/rnp/content/relación-de-proveedores-sancionados>. También le asiste dicha facultad a la dependencia encargada de las contrataciones o al órgano de la entidad contratante al que se le haya asignado la función de verificación de la oferta presentada por el postor ganador de la buena pro.

ANEXO N° 15
DECLARACIÓN JURADA DE ACTUALIZACIÓN DE DESAFECTACIÓN DE
IMPEDIMENTO

(DOCUMENTO A PRESENTAR PARA EL PERFECCIONAMIENTO DEL CONTRATO)

Señores
EVALUADORES
CONCURSO PÚBLICO ABREVIADO N° 003-2025-GRM-2

Presente.-

El que suscribe, [...], postor y/o Representante Legal de **[CONSIGNAR EN CASO DE SER PERSONA JURÍDICA]**, identificado con **[CONSIGNAR TIPO DE DOCUMENTO DE IDENTIDAD] N° [CONSIGNAR NÚMERO DE DOCUMENTO DE IDENTIDAD]**, con poder inscrito en la sedede **[CONSIGNAR EN CASO DE SER PERSONA JURÍDICA]** en la Ficha N° **[CONSIGNAR EN CASO DE SER PERSONA JURÍDICA]** Asiento N° **[CONSIGNAR EN CASO DE SER PERSONA JURÍDICA]**, **declaro que tengo los siguientes parientes⁴⁶, los cuales cuentan con impedimento de carácter personal⁴⁷ de conformidad con el numeral 1 del numeral 30.1 del artículo 30 de la Ley N° 32069, Ley General de Contrataciones Públicas, de acuerdo a lo siguiente:**

[NOMBRE DEL PARIENTE 1] con DNI [...] con CARGO [...] en la ENTIDAD [...] que a la fecha de la presente declaración es un impedido de carácter personal del Tipo **[CONSIGNAR 1A, 1B, 1C, 1D, 1E, 1F, y 1G, SEGÚN CORRESPONDA]**.

[NOMBRE DEL PARIENTE 2] con DNI [...] con CARGO [...] en la ENTIDAD [...] que a la fecha de la presente declaración es un impedido de carácter personal del Tipo **[CONSIGNAR 1A, 1B, 1C, 1D, 1E, 1F, y 1G, SEGÚN CORRESPONDA]**.

Sin perjuicio de ello, **DECLARO BAJO JURAMENTO** lo siguiente:

A la fecha me encuentro exceptuado del impedimento por razón de parentesco, en razón de [INDICAR SUPUESTO: HABER EJECUTADO UN CONTRATO DERIVADO DE UN PROCEDIMIENTO DE SELECCIÓN COMPETITIVO O NO COMPETITIVO / HABER EJECUTADO CUATRO CONTRATOS MENORES EN EL MISMO TIPO DE OBJETO AL QUE POSTULA] dentro de los dos años previos a la convocatoria del procedimiento de selección, contratación directa o a la adjudicación de un contrato menor conforme al inciso 2 del numeral 30.1 del artículo 30 de la Ley N° 32069⁴⁸, Ley General de Contrataciones Públicas, lo cual acreditaré documentalmente para la presentación de ofertas, de conformidad con el numeral 39.4 del artículo 39 del Reglamento de la Ley N° 32069, Ley General de Contrataciones del Públicas, aprobado por Decreto Supremo N° 009-2025-EF.

En ese sentido, mediante el presente cumplo con presentar la acreditación documental correspondiente:

[CONSIGNAR EL DETALLE DE LOS DOCUMENTOS CORRESPONDIENTES]

[CONSIGNAR CIUDAD Y FECHA]

.....
Firma, nombres y apellidos del postor o

⁴⁶ Se entiende pariente a aquellos hasta el segundo grado de consanguinidad y segundo de afinidad, lo que incluye al cónyuge, al conviviente, y al progenitor del hijo.

⁴⁷ Aplicables a autoridades, funcionarios o servidores públicos de acuerdo con lo que señala la Ley N° 32069-.

⁴⁸ Conforme el numeral 2 "Impedimentos en razón del parentesco" del numeral 30.1 del artículo 30 de la Ley N° 32069, Ley General de Contrataciones Públicas.

ANEXO N° 16

**SOLICITUD DE BONIFICACIÓN DEL DIEZ POR CIENTO (10%) POR SERVICIOS PRESTADOS FUERA DE LA PROVINCIA DE LIMA Y CALLAO
(DE SER EL CASO, SOLO PRESENTAR ESTA SOLICITUD EN EL ÍTEM [CONSIGNAR EL N° DEL ÍTEM O ÍTEMS CUYO VALOR O CUANTÍA ESTIMADA NO SUPERA LOS DOSCIENTOS MIL SOLES (S/ 200,000.00)])**

Señores

EVALUADORES

CONCURSO PÚBLICO ABREVIADO N° 003-2025-GRM-2

Presente.-

Mediante el presente el suscrito, postor y/o Representante Legal de [CONSIGNAR EN CASO DE SER PERSONA JURÍDICA], solicito la asignación de la bonificación del diez por ciento (10%) sobre el puntaje total en [CONSIGNAR EL ÍTEM O ÍTEMS, SEGÚN CORRESPONDA, EN LOS QUE SE SOLICITA LA BONIFICACIÓN] debido a que el domicilio de mi representada se encuentra ubicado en la provincia o provincia colindante donde se ejecuta la prestación.

.....
Firma, nombres y apellidos del postor o representante legal, según corresponda

Importante para la entidad contratante

- *Para asignar la bonificación, los evaluadores verifican el domicilio consignado por el postor en el Registro Nacional de Proveedores (RNP) de la Pladicop*
- *Para que el postor pueda acceder a la bonificación, debe cumplir con las condiciones establecidas en el numeral 75.6 del artículo 75 del Reglamento de la Ley N° 32069, Ley General de Contrataciones del Públicas, aprobado por Decreto Supremo N° 009-2025-EF.*

Advertencia

Cuando se trate de consorcios, la declaración jurada es la siguiente:

ANEXO N° 16

**SOLICITUD DE BONIFICACIÓN DEL DIEZ POR CIENTO (10%) POR SERVICIOS PRESTADOS FUERA DE LA PROVINCIA DE LIMA Y CALLAO
(DE SER EL CASO, SOLO PRESENTAR ESTA SOLICITUD EN EL ÍTEM [CONSIGNAR EL N° DEL ÍTEM O ÍTEMS CUYA CUANTÍA NO SUPERA LOS DOSCIENTOS MIL SOLES (S/ 200,000.00)])**

Señores
EVALUADORES
CONCURSO PÚBLICO ABREVIADO N° 003-2025-GRM-2
Presente.-

Mediante el presente el que se suscribe, [.....], representante común del consorcio [CONSIGNAR EL NOMBRE DEL CONSORCIO], solicito la asignación de la bonificación del diez por ciento (10%) sobre el puntaje total en [CONSIGNAR EL ÍTEM O ÍTEMS, SEGÚN CORRESPONDA, EN LOS QUE SE SOLICITA LA BONIFICACIÓN] debido a que los domicilios de todos los integrantes del consorcio se encuentran ubicados en la provincia o provincias colindantes donde se ejecuta la prestación.

.....
**Firma, nombres y apellidos del representante
común del consorcio**

Importante para la entidad contratante

- *Para asignar la bonificación, los evaluadores verifican el domicilio consignado de los integrantes del consorcio, en el Registro Nacional de Proveedores (RNP) de la Pladicop*
- *Para que un consorcio pueda acceder a la bonificación, cada uno de sus integrantes debe cumplir con las condiciones establecidas en el numeral 75.6 del artículo 75 del Reglamento de la Ley N° 32069, Ley General de Contrataciones del Públicas, aprobado por Decreto Supremo N° 009-2025-EF..*

ANEXO N° 17

SOLICITUD DE BONIFICACIÓN DEL CINCO POR CIENTO (5%) POR TENER LA CONDICIÓN DE MICRO Y PEQUEÑA EMPRESA

Señores
EVALUADORES
CONCURSO PUBLICO ABREVIADO N° 003-2025-GRM-2

Presente.-

Mediante el presente el suscrito, postor y/o representante legal de **[CONSIGNAR EN CASO DE SER PERSONA JURÍDICA]**, solicito la asignación de la bonificación del cinco por ciento (5%) sobre el puntaje total obtenido, debido a que mi representada cuenta con la condición de micro y pequeña empresa.

[CONSIGNAR CIUDAD Y FECHA]

.....
Firma, nombres y apellidos del postor o representante legal o común, según corresponda

Importante

- Para asignar la bonificación, la Dependencia Encargada de las Contrataciones o los evaluadores, según corresponda, verifica la página web del Ministerio de Trabajo y Promoción del Empleo en la sección consulta de empresas acreditadas en el REMYPE en el link <http://www2.trabajo.gob.pe/servicios-en-linea-2-2/>.
- Para que un consorcio pueda acceder a la bonificación, cada uno de sus integrantes debe cumplir con la condición de micro y pequeña empresa.

ANEXO N° 18⁴⁹

DECLARACIÓN JURADA SOBRE INAPLICACIÓN DEL IMPEDIMENTO TIPO 4.D DEL INCISO 4 DEL NUMERAL 30.1 DEL ARTÍCULO 30 DE LA LEY N° 32069 REFERIDO A LA INSCRIPCIÓN EN EL REGISTRO DE DEUDORES ALIMENTARIOS MOROSOS – REDAM

(Documento a presentar para el perfeccionamiento del contrato en caso de proveedores con procesos de alimentos en ejecución de sentencia)

Señores

EVALUADORES

CONCURSO PUBLICO ABREVIADO N° 003-2025-GRM-2

Presente.-

El que suscribe, [.....], postor y/o apoderado de **[CONSIGNAR EL NOMBRE DE LA PERSONA NATURAL QUE OTORGA EL PODER, DE SER EL CASO]**, identificado con **[CONSIGNAR TIPO DE DOCUMENTO DE IDENTIDAD] N° [CONSIGNAR NÚMERO DE DOCUMENTO DE IDENTIDAD]**, con poder inscrito en la localidad de **[CONSIGNAR EN CASO DE CONTAR CON APODERADO]** en la Ficha N° **[CONSIGNAR EN CASO DE CONTAR CON APODERADO]** Asiento N° **[CONSIGNAR EN CASO DE CONTAR CON APODERADO]**, **DECLARO BAJO JURAMENTO** que no me resulta aplicable el impedimento Tipo 4.D del inciso 4 del numeral 30.1 del artículo 30 de la Ley, referido a las personas inscritas en el Registro de Deudores Alimentarios Morosos del Poder Judicial (Redam), considerando lo siguiente:

[EL PROVEEDOR DEBE CONSIGNAR LA INFORMACIÓN SÓLO UNA DE LAS OPCIONES QUE SE ESTABLECEN A CONTINUACIÓN, SEGÚN SEA EL CASO]:

- Que, se ha remitido el/la **[CONSIGNAR LA DENOMINACIÓN EXACTA DEL DOCUMENTO REMITIDO POR EL PROVEEDOR AL JUZGADO A CARGO DEL PROCESO DE ALIMENTOS]** con fecha de recepción **[CONSIGNAR FECHA DE RECEPCIÓN]** dirigido/a al **[CONSIGNAR LOS DATOS DE IDENTIFICACIÓN DEL JUZGADO A CARGO DEL PROCESO DE ALIMENTOS QUE CORRESPONDA]**, mediante el cual se informó la cancelación de la deuda alimentaria derivada del proceso de alimentos seguido por **[CONSIGNAR LOS DATOS DE LA PARTE DEMANDANTE DEL PROCESO DE ALIMENTOS]**, para lo cual me sujeto al principio de presunción de veracidad. Se adjunta el cargo de recepción del indicado documento.
- Que, sí me encuentro en el registro de deudores alimentario moroso, por lo que; autorizo se me descuenta del pago que me corresponde como contraprestación del contrato derivado del presente procedimiento de selección, el monto de la pensión mensual fijada en el proceso de alimentos seguido por **[CONSIGNAR LOS DATOS DE LA PARTE DEMANDANTE DEL**

⁴⁹ De conformidad con lo previsto en el numeral 39.2 del artículo 39 del Reglamento de la Ley N° 32069, Ley General de Contrataciones Públicas.

PROCESO DE ALIMENTOS ante el **[CONSIGNAR LOS DATOS DE IDENTIFICACIÓN DEL JUZGADO CORRESPONDIENTE]**, para lo cual adjunto:

La sentencia emitida por el **[CONSIGNAR LOS DATOS DE IDENTIFICACIÓN DEL JUZGADO A CARGO DEL PROCESO DE ALIMENTOS QUE CORRESPONDA]** en

- a) el trámite del proceso de alimentos seguido en el expediente **[CONSIGNAR EL NÚMERO DE EXPEDIENTE JUDICIAL]**
- b) La información complementaria solicitada por la entidad contratante para realizar el descuento, la que comprende lo siguiente: **[LA ENTIDAD CONTRATANTE DEBE CONSIGNAR LA INFORMACIÓN QUE REQUIERA DEL PROVEEDOR PARA HACER EFECTIVO EL DESCUENTO]**

[CONSIGNAR CIUDAD Y FECHA]

.....
Firma, nombres y apellidos del postor o
apoderado, según corresponda