

BASES ESTÁNDAR DE ADJUDICACIÓN SIMPLIFICADA PARA LA CONTRATACIÓN DEL SERVICIO DE CONSULTORÍA DE OBRA

Aprobado mediante Directiva N° 001-2019-OSCE/CD

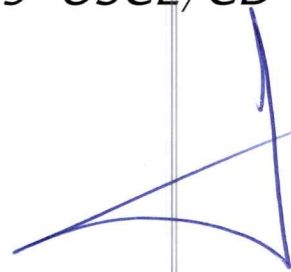

*SUB DIRECCIÓN DE NORMATIVIDAD - DIRECCIÓN TÉCNICO NORMATIVA
ORGANISMO SUPERVISOR DE LAS CONTRATACIONES DEL ESTADO - OSCE*



SIMBOLOGÍA UTILIZADA:

Nº	Símbolo	Descripción
1	[ABC] / [.....]	La información solicitada dentro de los corchetes sombreados debe ser completada por la Entidad durante la elaboración de las bases.
2	[ABC] / [.....]	Es una indicación, o información que deberá ser completada por la Entidad con posterioridad al otorgamiento de la buena pro para el caso específico de la elaboración de la PROFORMA DEL CONTRATO; o por los proveedores, en el caso de los ANEXOS de la oferta.
3	Importante • Abc	Se refiere a consideraciones importantes a tener en cuenta por el órgano encargado de las contrataciones o comité de selección, según corresponda y por los proveedores.
4	Advertencia • Abc	Se refiere a advertencias a tener en cuenta por el órgano encargado de las contrataciones o comité de selección, según corresponda y por los proveedores.
5	Importante para la Entidad • Xyz	Se refiere a consideraciones importantes a tener en cuenta por el órgano encargado de las contrataciones o comité de selección, según corresponda y deben ser eliminadas una vez culminada la elaboración de las bases.

CARACTERÍSTICAS DEL DOCUMENTO:

Las bases estándar deben ser elaboradas en formato WORD, y deben tener las siguientes características:

Nº	Características	Parámetros
1	Márgenes	Superior : 2.5 cm Inferior: 2.5 cm Izquierda: 2.5 cm Derecha: 2.5 cm
2	Fuente	Arial
3	Estilo de Fuente	Normal: Para el contenido en general Cursiva: Para el encabezado y pie de página Para las Consideraciones importantes (Ítem 3 del cuadro anterior)
4	Color de Fuente	Automático: Para el contenido en general Azul : Para las Consideraciones importantes (Ítem 3 del cuadro anterior)
5	Tamaño de Letra	16 : Para las dos primeras hojas de las Secciones General y Específica 11 : Para el nombre de los Capítulos. 10 : Para el cuerpo del documento en general 9 : Para el encabezado y pie de página Para el contenido de los cuadros, pudiendo variar, según la necesidad 8 : Para las Notas al pie
6	Alineación	Justificada: Para el contenido en general y notas al pie. Centrada : Para la primera página, los títulos de las Secciones y nombres de los Capítulos)
7	Interlineado	Sencillo
8	Espaciado	Anterior : 0 Posterior : 0

9	Subrayado	Para los nombres de las Secciones y para resaltar o hacer hincapié en algún concepto
---	-----------	--

INSTRUCCIONES DE USO:

1. Una vez registrada la información solicitada dentro de los corchetes sombreados en gris, el texto deberá quedar en letra tamaño 10, con estilo normal, sin formato de negrita y sin sombrear.
2. La nota **IMPORTANTE** no puede ser modificada ni eliminada en la Sección General. En el caso de la Sección Específica debe seguirse la instrucción que se indica en dicha nota.

Elaboradas en enero de 2019

Modificadas en marzo, junio y diciembre 2019, julio 2020, julio y diciembre 2021, junio y octubre de 2022

CD

Handwritten signature or mark.

Handwritten signature or mark.



**BASES ESTÁNDAR DE ADJUDICACIÓN SIMPLIFICADA
PARA LA CONTRATACIÓN DEL SERVICIO DE
CONSULTORÍA DE OBRA¹**

**ADJUDICACIÓN SIMPLIFICADA N°
02-2023/GRP-GSRLCC-G**

PRIMERA CONVOCATORIA

**CONTRATACIÓN DEL SERVICIO DE CONSULTORÍA DE
OBRA
PARA LA SUPERVISIÓN DE LA OBRA: "MEJORAMIENTO
DE LOS SERVICIOS ADMINISTRATIVOS EN LA SEDE
CENTRAL DE LA DIRECCIÓN SUBREGIONAL DE SALUD
"LUCIANO CASTILLO COLONNA" DEL DISTRITO DE
SULLANA - PROVINCIA DE SULLANA - DEPARTAMENTO
DE PIURA", CON CUI N° 2511099.**

¹ Estas Bases se utilizarán para la contratación del servicio de consultoría de obra. Para tal efecto, se deberá tener en cuenta la siguiente definición:

Consultoría de obra: Servicios profesionales altamente calificados consistente en la elaboración del expediente técnico de obras, en la supervisión de la elaboración del expediente técnico de obra o en la supervisión de obras.

DEBER DE COLABORACIÓN

La Entidad y todo proveedor que se someta a las presentes Bases, sea como participante, postor y/o contratista, deben conducir su actuación conforme a los principios previstos en la Ley de Contrataciones del Estado.

En este contexto, se encuentran obligados a prestar su colaboración al OSCE y a la Secretaría Técnica de la Comisión de Defensa de la Libre Competencia del INDECOPI, en todo momento según corresponda a sus competencias, a fin de comunicar presuntos casos de fraude, colusión y corrupción por parte de los funcionarios y servidores de la Entidad, así como los proveedores y demás actores que participan en el proceso de contratación.

De igual forma, deben poner en conocimiento del OSCE y a la Secretaría Técnica de la Comisión de Defensa de la Libre Competencia del INDECOPI los indicios de conductas anticompetitivas que se presenten durante el proceso de contratación, en los términos del Decreto Legislativo N° 1034, "Ley de Represión de Conductas Anticompetitivas", o norma que la sustituya, así como las demás normas de la materia.

La Entidad y todo proveedor que se someta a las presentes Bases, sea como participante, postor y/o contratista del proceso de contratación deben permitir al OSCE o a la Secretaría Técnica de la Comisión de Defensa de la Libre Competencia del INDECOPI el acceso a la información referida a las contrataciones del Estado que sea requerida, prestar testimonio o absolución de posiciones que se requieran, entre otras formas de colaboración.





SECCIÓN GENERAL

DISPOSICIONES COMUNES DEL PROCEDIMIENTO DE SELECCIÓN

(ESTA SECCIÓN NO DEBE SER MODIFICADA EN NINGÚN EXTREMO, BAJO SANCIÓN DE NULIDAD)

CAPÍTULO I ETAPAS DEL PROCEDIMIENTO DE SELECCIÓN

1.1. REFERENCIAS

Cuando en el presente documento se mencione la palabra Ley, se entiende que se está haciendo referencia a la Ley N° 30225, Ley de Contrataciones del Estado, y cuando se mencione la palabra Reglamento, se entiende que se está haciendo referencia al Reglamento de la Ley de Contrataciones del Estado aprobado por Decreto Supremo N° 344-2018-EF.

Las referidas normas incluyen sus respectivas modificaciones, de ser el caso.

1.2. CONVOCATORIA

Se realiza a través de su publicación en el SEACE de conformidad con lo señalado en el artículo 54 del Reglamento, en la fecha señalada en el calendario del procedimiento de selección, debiendo adjuntar las bases y resumen ejecutivo.

1.3. REGISTRO DE PARTICIPANTES

El registro de participantes se realiza conforme al artículo 55 del Reglamento. En el caso de un consorcio, basta que se registre uno (1) de sus integrantes.

Importante

- *Para registrarse como participante en un procedimiento de selección convocado por las Entidades del Estado Peruano, es necesario que los proveedores cuenten con inscripción vigente y estar habilitados ante el Registro Nacional de Proveedores (RNP) que administra el Organismo Supervisor de las Contrataciones del Estado (OSCE). Para obtener mayor información, se puede ingresar a la siguiente dirección electrónica: www.rnp.gob.pe.*
- *Los proveedores que deseen registrar su participación deben ingresar al SEACE utilizando su Certificado SEACE (usuario y contraseña). Asimismo, deben observar las instrucciones señaladas en el documento de orientación "Guía para el registro de participantes electrónico" publicado en <https://www2.seace.gob.pe/>.*
- *En caso los proveedores no cuenten con inscripción vigente en el RNP y/o se encuentren inhabilitados o suspendidos para ser participantes, postores y/o contratistas, el SEACE restringirá su registro, quedando a potestad de estos intentar nuevamente registrar su participación en el procedimiento de selección en cualquier otro momento, dentro del plazo establecido para dicha etapa, siempre que haya obtenido la vigencia de su inscripción o quedado sin efecto la sanción que le impuso el Tribunal de Contrataciones del Estado.*

1.4. FORMULACIÓN DE CONSULTAS Y OBSERVACIONES A LAS BASES

La formulación de consultas y observaciones a las bases se efectúa de conformidad con lo establecido en los numerales 72.1 y 72.2 del artículo 72 del Reglamento, así como el literal a) del artículo 89 del Reglamento.

Importante

No pueden formularse consultas ni observaciones respecto del contenido de una ficha de homologación aprobada. Las consultas y observaciones que se formulen sobre el particular, se tienen como no presentadas.



1.5. ABSOLUCIÓN DE CONSULTAS, OBSERVACIONES E INTEGRACIÓN DE BASES

La absolución de consultas, observaciones e integración de las bases se realizan conforme a las disposiciones previstas en el numeral 72.4 del artículo 72 y el literal a) del artículo 89 del Reglamento.

Importante

- *No se absolverán consultas y observaciones a las bases que se presenten en forma física.*
- *Cuando exista divergencia entre lo indicado en el pliego de absolución de consultas y observaciones y la integración de bases, prevalece lo absuelto en el referido pliego; sin perjuicio, del deslinde de responsabilidades correspondiente.*

1.6. FORMA DE PRESENTACIÓN DE OFERTAS

Las ofertas se presentan conforme lo establecido en el artículo 59 y en el artículo 90 del Reglamento.

Las declaraciones juradas, formatos o formularios previstos en las bases que conforman la oferta deben estar debidamente firmados por el postor (firma manuscrita o digital, según la Ley N° 27269, Ley de Firmas y Certificados Digitales²). Los demás documentos deben ser visados por el postor. En el caso de persona jurídica, por su representante legal, apoderado o mandatario designado para dicho fin y, en el caso de persona natural, por este o su apoderado. No se acepta el pegado de la imagen de una firma o visto. Las ofertas se presentan foliadas.

Importante

- *Los formularios electrónicos que se encuentran en el SEACE y que los proveedores deben llenar para presentar sus ofertas, tienen carácter de declaración jurada.*
- *En caso la información contenida en los documentos escaneados que conforman la oferta no coincida con lo declarado a través del SEACE, prevalece la información declarada en los documentos escaneados.*
- *No se tomará en cuenta las ofertas que se presenten en físico a la Entidad.*

1.7. PRESENTACIÓN Y APERTURA DE OFERTAS

El participante presentará su oferta de manera electrónica a través del SEACE, desde las 00:01 horas hasta las 23:59 horas del día establecido para el efecto en el cronograma del procedimiento; adjuntando el archivo digitalizado que contenga los documentos que conforman la oferta de acuerdo a lo requerido en las bases.

El participante debe verificar antes de su envío, bajo su responsabilidad, que el archivo pueda ser descargado y su contenido sea legible.

Importante

Los integrantes de un consorcio no pueden presentar ofertas individuales ni conformar más de un consorcio en un procedimiento de selección, o en un determinado ítem cuando se trate de procedimientos de selección según relación de ítems.

² Para mayor información sobre la normativa de firmas y certificados digitales ingresar a: <https://www.indecopi.gob.pe/web/firmas-digitales/firmar-y-certificados-digitales>

En la apertura electrónica de la oferta técnica, el órgano encargado de las contrataciones o el comité de selección, según corresponda, verifica la presentación de lo exigido en la sección específica de las bases de conformidad con el numeral 81.2 del artículo 81 del Reglamento y determina si las ofertas responden a las características y/o requisitos y condiciones de los Términos de Referencia, detallados en la sección específica de las bases. De no cumplir con lo requerido, la oferta se considera no admitida.

1.8. CALIFICACIÓN Y EVALUACIÓN DE LAS OFERTAS

La calificación y evaluación de los postores se realiza conforme los requisitos de calificación y factores de evaluación que se indican en la sección específica de las bases.

La evaluación técnica y económica se realiza sobre la base de:

Oferta técnica : 100 puntos
Oferta económica : 100 puntos

1.8.1 CALIFICACIÓN DE LAS OFERTAS TÉCNICAS

La calificación de las ofertas técnicas se realiza conforme a lo establecido en el numeral 82.1 del artículo 82 del Reglamento.

1.8.2 EVALUACIÓN DE LAS OFERTAS TÉCNICAS

La evaluación de las ofertas técnicas se realiza conforme a lo establecido en los numerales 82.2 y 82.3 del artículo 82 del Reglamento.

1.8.3 APERTURA Y EVALUACIÓN DE OFERTAS ECONÓMICAS

El órgano encargado de las contrataciones o el comité de selección, según corresponda, evalúa las ofertas económicas y determina el puntaje total de las ofertas conforme a lo dispuesto en el artículo 83 del Reglamento así como los coeficientes de ponderación previstos en la sección específica de las bases.

Importante

En el caso de contratación de consultorías de obras a ser prestadas fuera de la provincia de Lima y Callao, cuyo valor referencial no supere los doscientos mil Soles (S/ 200,000.00), a solicitud del postor se asigna una bonificación equivalente al diez por ciento (10%) sobre el puntaje total obtenido por los postores con domicilio en la provincia donde prestará el servicio, o en las provincias colindantes, sean o no pertenecientes al mismo departamento o región. El domicilio es el consignado en la constancia de inscripción ante el RNP³. Lo mismo aplica en el caso de procedimientos de selección por relación de ítems, cuando algún ítem no supera el monto señalado anteriormente.

1.9. SUBSANACIÓN DE LAS OFERTAS

La subsanación de las ofertas se sujeta a lo establecido en el artículo 60 del Reglamento. El plazo que se otorgue para la subsanación no puede ser inferior a un (1) día hábil.

La solicitud de subsanación se realiza de manera electrónica a través del SEACE y será remitida al correo electrónico consignado por el postor al momento de realizar su inscripción en el RNP, siendo su responsabilidad el permanente seguimiento de las notificaciones a dicho

³ La constancia de inscripción electrónica se visualizará en el portal web del Registro Nacional de Proveedores: www.rnp.gob.pe



correo. La notificación de la solicitud se entiende efectuada el día de su envío al correo electrónico.

La presentación de las subsanaciones se realiza a través del SEACE. No se tomará en cuenta la subsanación que se presente en físico a la Entidad.

1.10. OTORGAMIENTO DE LA BUENA PRO

La buena pro se otorga luego de la evaluación correspondiente según lo indicado en el numeral 1.8.3 de la presente sección.

Previo al otorgamiento de la buena pro, el órgano encargado de las contrataciones o el comité de selección, según corresponda, aplica lo dispuesto en el artículo 68 del Reglamento, sobre el rechazo de las ofertas, de ser el caso.

En el supuesto de que dos (2) o más ofertas empaten, el otorgamiento de la buena pro se efectúa siguiendo estrictamente el orden señalado en el numeral 91.2 del artículo 91 del Reglamento.

El desempate mediante sorteo se realiza de manera electrónica a través del SEACE.

Definida la oferta ganadora, el órgano encargado de las contrataciones o el comité de selección, según corresponda, otorga la buena pro, mediante su publicación en el SEACE, incluyendo el cuadro comparativo y las actas debidamente motivadas de los resultados de la admisión, no admisión, calificación, descalificación, evaluación, rechazo y el otorgamiento de la buena pro.

1.11. CONSENTIMIENTO DE LA BUENA PRO

Cuando se hayan presentado dos (2) o más ofertas, el consentimiento de la buena pro se produce a los cinco (5) días hábiles siguientes de la notificación de su otorgamiento, sin que los postores hayan ejercido el derecho de interponer el recurso de apelación.

En caso que se haya presentado una sola oferta, el consentimiento de la buena pro se produce el mismo día de la notificación de su otorgamiento.

El consentimiento del otorgamiento de la buena pro se publica en el SEACE al día hábil siguiente de producido.

Importante

Una vez consentido el otorgamiento de la buena pro, el órgano encargado de las contrataciones o el órgano de la Entidad al que se haya asignado tal función realiza la verificación de la oferta presentada por el postor ganador de la buena pro conforme lo establecido en el numeral 64.6 del artículo 64 del Reglamento.

CAPÍTULO II SOLUCIÓN DE CONTROVERSIAS DURANTE EL PROCEDIMIENTO DE SELECCIÓN

2.1. RECURSO DE APELACIÓN

A través del recurso de apelación se pueden impugnar los actos dictados durante el desarrollo del procedimiento de selección hasta antes del perfeccionamiento del contrato.

El recurso de apelación se presenta ante la Entidad convocante, y es conocido y resuelto por su Titular, cuando el valor referencial sea igual o menor a cincuenta (50) UIT. Cuando el valor referencial sea mayor a dicho monto, el recurso de apelación se presenta ante y es resuelto por el Tribunal de Contrataciones del Estado.

En los procedimientos de selección según relación de ítems, el valor referencial total del procedimiento determina ante quién se presenta el recurso de apelación.

Los actos que declaren la nulidad de oficio, la cancelación del procedimiento de selección y otros actos emitidos por el Titular de la Entidad que afecten la continuidad de este, se impugnan ante el Tribunal de Contrataciones del Estado.

Importante

- *Una vez otorgada la buena pro, el órgano encargado de las contrataciones o el comité de selección, según corresponda, está en la obligación de permitir el acceso de los participantes y postores al expediente de contratación, salvo la información calificada como secreta, confidencial o reservada por la normativa de la materia, a más tardar dentro del día siguiente de haberse solicitado por escrito.*
- *A efectos de recoger la información de su interés, los postores pueden valerse de distintos medios, tales como: (i) la lectura y/o toma de apuntes, (ii) la captura y almacenamiento de imágenes, e incluso (iii) pueden solicitar copia de la documentación obrante en el expediente, siendo que, en este último caso, la Entidad deberá entregar dicha documentación en el menor tiempo posible, previo pago por tal concepto.*
- *El recurso de apelación se presenta ante la Mesa de Partes del Tribunal o ante las oficinas desconcentradas del OSCE o en la Unidad de Trámite Documentario de la Entidad, según corresponda.*

2.2. PLAZOS DE INTERPOSICIÓN DEL RECURSO DE APELACIÓN

La apelación contra el otorgamiento de la buena pro o contra los actos dictados con anterioridad a ella se interpone dentro de los cinco (5) días hábiles siguientes de haberse notificado el otorgamiento de la buena pro.

La apelación contra los actos dictados con posterioridad al otorgamiento de la buena pro, contra la declaración de nulidad, cancelación y declaratoria de desierto del procedimiento, se interpone dentro de los cinco (5) días hábiles siguientes de haberse tomado conocimiento del acto que se desea impugnar.



CAPÍTULO III DEL CONTRATO

3.1. PERFECCIONAMIENTO DEL CONTRATO

Los plazos y el procedimiento para perfeccionar el contrato se realiza conforme a lo indicado en el artículo 141 del Reglamento.

Para perfeccionar el contrato, el postor ganador de la buena pro debe presentar los documentos señalados en el artículo 139 del Reglamento y los previstos en la sección específica de las bases.

3.2. GARANTÍAS

Las garantías que deben otorgar los postores y/o contratistas, según corresponda, son las de fiel cumplimiento del contrato y por los adelantos.

3.2.1. GARANTÍA DE FIEL CUMPLIMIENTO

Como requisito indispensable para perfeccionar el contrato, el postor ganador debe entregar a la Entidad la garantía de fiel cumplimiento del mismo por una suma equivalente al diez por ciento (10%) del monto del contrato original. Esta se mantiene vigente hasta el consentimiento de la liquidación final.

3.2.2. GARANTÍA DE FIEL CUMPLIMIENTO POR PRESTACIONES ACCESORIAS

En las contrataciones que conllevan la ejecución de prestaciones accesorias, tales como mantenimiento, reparación o actividades afines, se otorga una garantía adicional por una suma equivalente al diez por ciento (10%) del monto del contrato de la prestación accesorio, la misma que debe ser renovada periódicamente hasta el cumplimiento total de las obligaciones garantizadas.

Importante

En los contratos de consultorías de obras que celebren las Entidades con las micro y pequeñas empresas, estas últimas pueden otorgar como garantía de fiel cumplimiento el diez por ciento (10%) del monto del contrato, porcentaje que es retenido por la Entidad durante la primera mitad del número total de pagos a realizarse, de forma prorrateada en cada pago, con cargo a ser devuelto a la finalización del mismo, conforme lo establecen los numerales 149.4 y 149.5 del artículo 149 del Reglamento y numeral 151.2 del artículo 151 del Reglamento.

3.2.3. GARANTÍA POR ADELANTO

En caso se haya previsto en la sección específica de las bases la entrega de adelantos, el contratista debe presentar una garantía emitida por idéntico monto conforme a lo estipulado en el artículo 153 del Reglamento.

3.3. REQUISITOS DE LAS GARANTÍAS

Las garantías que se presenten deben ser incondicionales, solidarias, irrevocables y de realización automática en el país, al solo requerimiento de la Entidad. Asimismo, deben ser emitidas por empresas que se encuentren bajo la supervisión directa de la Superintendencia de Banca, Seguros y Administradoras Privadas de Fondos de Pensiones y que cuenten con

clasificación de riesgo B o superior. Asimismo, deben estar autorizadas para emitir garantías; o estar consideradas en la última lista de bancos extranjeros de primera categoría que periódicamente publica el Banco Central de Reserva del Perú.

Importante

Corresponde a la Entidad verificar que las garantías presentadas por el postor ganador de la buena pro y/o contratista cumplan con los requisitos y condiciones necesarios para su aceptación y eventual ejecución; sin perjuicio de la determinación de las responsabilidades funcionales que correspondan.

Advertencia

Los funcionarios de las Entidades no deben aceptar garantías emitidas bajo condiciones distintas a las establecidas en el presente numeral, debiendo tener en cuenta lo siguiente:

1. La clasificadora de riesgo que asigna la clasificación a la empresa que emite la garantía debe encontrarse listada en el portal web de la SBS (<http://www.sbs.gob.pe/sistema-financiero/clasificadoras-de-riesgo>).

2. Se debe identificar en la página web de la clasificadora de riesgo respectiva, cuál es la clasificación vigente de la empresa que emite la garantía, considerando la vigencia a la fecha de emisión de la garantía.

3. Para fines de lo establecido en el artículo 148 del Reglamento, la clasificación de riesgo B, incluye las clasificaciones B+ y B.

4. Si la empresa que otorga la garantía cuenta con más de una clasificación de riesgo emitida por distintas empresas listadas en el portal web de la SBS, bastará que en una de ellas cumpla con la clasificación mínima establecida en el Reglamento.

En caso exista alguna duda sobre la clasificación de riesgo asignada a la empresa emisora de la garantía, se deberá consultar a la clasificadora de riesgos respectiva.

De otro lado, además de cumplir con el requisito referido a la clasificación de riesgo, a efectos de verificar si la empresa emisora se encuentra autorizada por la SBS para emitir garantías, debe revisarse el portal web de dicha Entidad (<http://www.sbs.gob.pe/sistema-financiero/relacion-de-empresas-que-se-encuentran-autorizadas-a-emitir-cartas-fianza>).

Los funcionarios competentes deben verificar la autenticidad de la garantía a través de los mecanismos establecidos (consulta web, teléfono u otros) por la empresa emisora.

3.4. EJECUCIÓN DE GARANTÍAS

La Entidad puede solicitar la ejecución de las garantías conforme a los supuestos contemplados en el artículo 155 del Reglamento.

3.5. ADELANTOS

La Entidad puede entregar adelantos directos al contratista, los que en ningún caso exceden en conjunto del treinta por ciento (30%) del monto del contrato original, siempre que ello haya sido previsto en la sección específica de las bases.

3.6. PENALIDADES

3.6.1. PENALIDAD POR MORA EN LA EJECUCIÓN DE LA PRESTACIÓN

En caso de retraso injustificado del contratista en la ejecución de las prestaciones objeto del contrato, la Entidad le aplica automáticamente una penalidad por mora por cada día

de atraso, de conformidad con el artículo 162 del Reglamento.

3.6.2. OTRAS PENALIDADES

La Entidad puede establecer penalidades distintas a la mencionada en el numeral precedente, según lo previsto en el artículo 163 del Reglamento y lo indicado en la sección específica de las bases.

Estos dos tipos de penalidades se calculan en forma independiente y pueden alcanzar cada una un monto máximo equivalente al diez por ciento (10%) del monto del contrato vigente, o de ser el caso, del ítem que debió ejecutarse.

3.7. PAGOS

El pago se realiza después de ejecutada la respectiva prestación, pudiendo contemplarse pagos a cuenta, según la forma establecida en la sección específica de las bases o en el contrato.

La Entidad paga las contraprestaciones pactadas a favor del contratista dentro de los diez (10) días calendario siguientes de otorgada la conformidad de los servicios, siempre que se verifiquen las condiciones establecidas en el contrato para ello, bajo responsabilidad del funcionario competente.

La conformidad se emite en un plazo máximo de quince (15) días, bajo responsabilidad del funcionario que debe emitir la conformidad.

En el caso que se haya suscrito contrato con un consorcio, el pago se realizará de acuerdo a lo que se indique en el contrato de consorcio.

Advertencia

En caso de retraso en los pagos a cuenta o pago final por parte de la Entidad, salvo que se deba a caso fortuito o fuerza mayor, esta reconoce al contratista los intereses legales correspondientes, de conformidad con el artículo 39 de la Ley y 171 del Reglamento, debiendo repetir contra los responsables de la demora injustificada.

3.8. INCUMPLIMIENTO DEL CONTRATO

Las causales para la resolución del contrato, serán aplicadas de conformidad con el artículo 36 de la Ley y 164 del Reglamento.

3.9. DISPOSICIONES FINALES

Todos los demás aspectos del presente procedimiento no contemplados en las bases se regirán supletoriamente por la Ley y su Reglamento, así como por las disposiciones legales vigentes.



SECCIÓN ESPECÍFICA

CONDICIONES ESPECIALES DEL PROCEDIMIENTO DE SELECCIÓN

(EN ESTA SECCIÓN LA ENTIDAD DEBERÁ COMPLETAR LA INFORMACIÓN EXIGIDA, DE ACUERDO A LAS INSTRUCCIONES INDICADAS)

G

✱

l

CAPÍTULO I GENERALIDADES

1.1. ENTIDAD CONVOCANTE

Nombre : GOBIERNO REGIONAL DE PIURA – GERENCIA SUB REGIONAL
LUCIANO CASTILLO COLONNA
RUC N° : 20315880069
Domicilio legal : CARRETERA SULLANA – TAMBOGRANDE KM 1.5 – SULLANA –
SULLANA - PIURA
Teléfono: : 073 - 504123
Correo electrónico: : gsrlcc@regionpiura.gob.pe

1.2. OBJETO DE LA CONVOCATORIA

El presente procedimiento de selección tiene por objeto la contratación del servicio de consultoría de obra para la contratación del SERVICIO DE CONSULTORÍA DE OBRA: PARA LA SUPERVISIÓN DE LA OBRA: "MEJORAMIENTO DE LOS SERVICIOS ADMINISTRATIVOS EN LA SEDE CENTRAL DE LA DIRECCIÓN SUBREGIONAL DE SALUD "LUCIANO CASTILLO COLONNA" DEL DISTRITO DE SULLANA - PROVINCIA DE SULLANA - DEPARTAMENTO DE PIURA", con CUI N° 2511099.

1.3. VALOR REFERENCIAL⁴

El valor referencial asciende a **S/. 249,433.00 (Doscientos cuarenta y nueve mil cuatrocientos treinta y tres con 00/100 soles)**, incluidos los impuestos de Ley y cualquier otro concepto que incida en el costo total del servicio de consultoría de obra. El valor referencial ha sido calculado al mes de enero del 2023

Valor Referencial (VR)	Límites ⁵	
	Inferior	Superior
S/. 249,433.00 (Doscientos cuarenta y nueve mil cuatrocientos treinta y tres con 00/100 soles)	S/. 224,489.70 (Doscientos veinticuatro mil cuatrocientos ochenta y nueve con 70/100 soles)	S/. 274,376.30 (Doscientos setenta y cuatro mil trescientos setenta y seis con 30/100 soles)

Importante

Las ofertas económicas no pueden exceder los límites del valor referencial de conformidad con el numeral 28.2 del artículo 28 de la Ley.

⁴ El monto del valor referencial indicado en esta sección de las bases no debe diferir del monto del valor referencial consignado en la ficha del procedimiento en el SEACE. No obstante, de existir contradicción entre estos montos, primará el monto del valor referencial indicado en las bases aprobadas.

⁵ De acuerdo a lo señalado en el artículo 48 del Reglamento, estos límites se calculan considerando dos (2) decimales. Para ello, si el límite inferior tiene más de dos decimales, se aumenta en un dígito el valor del segundo decimal; en el caso del límite superior, se considera el valor del segundo decimal sin efectuar el redondeo.



DESCRIPCIÓN DEL OBJETO	N° DE PERIODOS DE TIEMPO ⁶	PERIODO O UNIDAD DE TIEMPO ⁷	TARIFA REFERENCIAL UNITARIA	VALOR REFERENCIAL TOTAL
Supervisión de obra	6	MESES	39,023.50	234,141.00
Liquidación de obra				15,292.00
				249,433.00

1.4. EXPEDIENTE DE CONTRATACIÓN

El expediente de contratación fue aprobado mediante RESOLUCION GERNECIAL SUB REGIONAL N° 213-2023/GOB.REG.PIURA el 12 de abril del 2023.

1.5. FUENTE DE FINANCIAMIENTO

Canon y sobre Canon

Importante

La fuente de financiamiento debe corresponder a aquella prevista en la Ley de Equilibrio Financiero del Presupuesto del Sector Público del año fiscal en el cual se convoca el procedimiento de selección.

1.6. SISTEMA DE CONTRATACIÓN

El presente procedimiento se rige por el sistema de esquema Mixto de suma alzada y precios Unitarios, según siguiente detalle, de acuerdo con lo establecido en el expediente de contratación respectivo.

Etapas I: Supervisión de la Obra: A tarifas mensuales

Etapas II: Recepción y Liquidación de Obra: A suma Alzada

Importante

En el caso de supervisión de obras, cuando se haya previsto que las actividades comprenden la liquidación del contrato de obra, la supervisión se rige bajo el sistema de tarifas mientras que la liquidación se rige bajo el sistema a suma alzada.

1.7. ALCANCES DEL REQUERIMIENTO

El alcance de la prestación está definido en el Capítulo III de la presente sección de las bases.

1.8. PLAZO DE PRESTACIÓN DEL SERVICIO DE CONSULTORÍA DE OBRA

Los servicios de consultoría de obra materia de la presente convocatoria se prestarán en el plazo de 180 días calendario de los cuales **150 días calendario para la supervisión y 30 días calendario para la recepción y liquidación de obra**, en concordancia con lo establecido en el expediente de contratación.

Importante

⁶ Número estimado de días, meses, entre otros de la ejecución de la prestación.

⁷ Día, mes, entre otros.

En el caso de supervisión de obras, el plazo inicial del contrato debe estar vinculado al del contrato de la obra a ejecutar y comprender hasta la liquidación de la obra, de conformidad con el artículo 10 de la Ley.

1.9. COSTO DE REPRODUCCIÓN Y ENTREGA DE BASES

Los participantes registrados tienen el derecho de recabar un ejemplar de las bases, para cuyo efecto deben cancelar **S/. 6.00 soles (Seis con 00/100 soles)** en caja de la entidad.

Importante

El costo de entrega de un ejemplar de las bases no puede exceder el costo de su reproducción.

1.10. BASE LEGAL

- Ley N° 28411: Ley General del Sistema Nacional de Presupuesto.
- Ley N° 31638 Ley de Presupuesto del Sector Público para el Año Fiscal 2023.
- Ley N° 31639 Ley de Equilibrio Financiero del Presupuesto del Sector Público Para El Año Fiscal 2023.
- Ley N° 31640 Ley de Endeudamiento del Sector Público Para el Año Fiscal 2023.
- Texto Único Ordenado de la Ley N° 30225: Ley de Contrataciones del Estado.
- D.S. N° 344-2018-EF, Reglamento de la Ley de Contrataciones del Estado.
- Ley N° 27972: Ley Orgánica de Municipalidades.
- Ley N° 27444: Ley del Procedimiento Administrativo General.
- Decreto Legislativo N° 004-2019 que aprueba la Ley N° 27444
- Código Civil, en forma supletoria.
- Ley N° 27806: Ley de Transparencia y de Acceso a la Información Pública.
- Ley N° 27927 que modifica la Ley N° 27806.
- Ley N° 27785 Ley Orgánica del Sistema Nacional de Control y de la Contraloría General de la República
- Decreto Supremo N° 008-2008/-TR, Reglamento de la Ley MYPE
- Código Civil

Las referidas normas incluyen sus respectivas modificaciones, de ser el caso.

G

d



CAPÍTULO II DEL PROCEDIMIENTO DE SELECCIÓN

2.1. CALENDARIO DEL PROCEDIMIENTO DE SELECCIÓN

Según el cronograma de la ficha de selección de la convocatoria publicada en el SEACE.

Importante

De conformidad con la vigesimosegunda Disposición Complementaria Final del Reglamento, en caso la Entidad (Ministerios y sus organismos públicos, programas o proyectos adscritos) haya difundido el requerimiento a través del SEACE siguiendo el procedimiento establecido en dicha disposición, no procede formular consultas u observaciones al requerimiento.

2.2. CONTENIDO DE LAS OFERTAS

2.2.1. OFERTA TÉCNICA

La oferta contendrá, además de un índice de documentos⁸, la siguiente documentación:

2.2.1.1. Documentación de presentación obligatoria

A. Documentos para la admisión de la oferta

a.1) Declaración jurada de datos del postor. (Anexo N° 1)

a.2) Documento que acredite la representación de quien suscribe la oferta.

En caso de persona jurídica, copia del certificado de vigencia de poder del representante legal, apoderado o mandatario designado para tal efecto.

En caso de persona natural, copia del documento nacional de identidad o documento análogo, o del certificado de vigencia de poder otorgado por persona natural, del apoderado o mandatario, según corresponda.

En el caso de consorcios, este documento debe ser presentado por cada uno de los integrantes del consorcio que suscriba la promesa de consorcio, según corresponda.

Advertencia

De acuerdo con el artículo 4 del Decreto Legislativo N° 1246, las Entidades están prohibidas de exigir a los administrados o usuarios la información que puedan obtener directamente mediante la interoperabilidad a que se refieren los artículos 2 y 3 de dicho Decreto Legislativo. En esa medida, si la Entidad es usuaria de la Plataforma de Interoperabilidad del Estado – PIDE⁹ y siempre que el servicio web se encuentre activo en el Catálogo de Servicios de dicha plataforma, no corresponderá exigir el certificado de vigencia de poder y/o documento nacional de identidad.

a.3) Declaración jurada de acuerdo con el literal b) del artículo 52 del Reglamento. (Anexo N° 2)

⁸ La omisión del índice no determina la no admisión de la oferta.

⁹ Para mayor información de las Entidades usuarias y del Catálogo de Servicios de la Plataforma de Interoperabilidad del Estado – PIDE ingresar al siguiente enlace <https://www.gobiernodigital.gob.pe/interoperabilidad/>

- a.4) Declaración jurada de cumplimiento de los Términos de Referencia contenidos en el numeral 3.1 del Capítulo III de la presente sección. (**Anexo N° 3**)
- a.5) Declaración jurada de plazo de prestación del servicio de consultoría de obra. (**Anexo N° 4**).
- a.6) Promesa de consorcio con firmas legalizadas, de ser el caso, en la que se consigne los integrantes, el representante común, el domicilio común y las obligaciones a las que se compromete cada uno de los integrantes del consorcio así como el porcentaje equivalente a dichas obligaciones. (**Anexo N° 5**)

Importante

El órgano encargado de las contrataciones o el comité de selección, según corresponda, verifica la presentación de los documentos requeridos. De no cumplir con lo requerido, la oferta se considera no admitida.

B. Documentos para acreditar los requisitos de calificación

Incorporar en la oferta los documentos que acreditan los "**Requisitos de Calificación**" que se detallan en el numeral 3.2 del Capítulo III de la presente sección de las bases.

2.2.1.2. Documentación de presentación facultativa:

- a) En el caso de microempresas y pequeñas empresas integradas por personas con discapacidad, o en el caso de consorcios conformados en su totalidad por estas empresas, deben presentar la constancia o certificado con el cual acredite su inscripción en el Registro de Empresas Promocionales para Personas con Discapacidad¹⁰.
- b) Incorporar en la oferta los documentos que acreditan los "**Factores de Evaluación**" establecidos en el Capítulo IV de la presente sección de las bases, a efectos de obtener el puntaje previsto en dicho Capítulo para cada factor.
- c) Solicitud de bonificación por tener la condición de micro y pequeña empresa. (**Anexo N° 11**)

Advertencia

El órgano encargado de las contrataciones o el comité de selección, según corresponda, no podrá exigir al postor la presentación de documentos que no hayan sido indicados en los acápites "Documentos para la admisión de la oferta", "Requisitos de calificación" y "Factores de evaluación".

2.2.2. OFERTA ECONÓMICA

La oferta económica expresada en **SOLES**. Adjuntar obligatoriamente el **Anexo N° 6**.

El monto total de la oferta económica y los subtotales que lo componen deben ser expresados con dos (2) decimales. Los precios unitarios o tarifas pueden ser expresados con más de dos (2) decimales.

Importante

¹⁰ Dicho documento se tendrá en consideración en caso de empate, conforme a lo previsto en el artículo 91 del Reglamento.

- El órgano encargado de las contrataciones o el comité de selección, según corresponda, declara no admitidas las ofertas que no se encuentren dentro de los límites del valor referencial previstos en el numeral 28.2 del artículo 28 de la Ley.
- La estructura de costos, se presenta para el perfeccionamiento del contrato.

2.3. DETERMINACIÓN DEL PUNTAJE TOTAL DE LAS OFERTAS

Una vez evaluadas las ofertas técnica y económica se procederá a determinar el puntaje total de las mismas.

El puntaje total de las ofertas es el promedio ponderado de ambas evaluaciones, obtenido de la aplicación de la siguiente fórmula:

$$PTPi = c_1 PT_i + c_2 Pe_i$$

Donde:

- PTPi = Puntaje total del postor i
PTi = Puntaje por evaluación técnica del postor i
Pei = Puntaje por evaluación económica del postor i
c₁ = Coeficiente de ponderación para la evaluación técnica.
c₂ = Coeficiente de ponderación para la evaluación económica.

Se aplicarán las siguientes ponderaciones:

$$c_1 = 0.80$$

$$c_2 = 0.20$$

$$\text{Donde: } c_1 + c_2 = 1.00$$

2.4. REQUISITOS PARA PERFECCIONAR EL CONTRATO

El postor ganador de la buena pro debe presentar los siguientes documentos para perfeccionar el contrato:

- Garantía de fiel cumplimiento del contrato.
- Garantía de fiel cumplimiento por prestaciones accesorias, de ser el caso.
- Contrato de consorcio con firmas legalizadas ante Notario de cada uno de los integrantes, de ser el caso.
- Código de cuenta interbancaria (CCI) o, en el caso de proveedores no domiciliados, el número de su cuenta bancaria y la entidad bancaria en el exterior.
- Copia de la vigencia del poder del representante legal de la empresa que acredite que cuenta con facultades para perfeccionar el contrato, cuando corresponda.
- Copia de DNI del postor en caso de persona natural, o de su representante legal en caso de persona jurídica.

Advertencia

De acuerdo con el artículo 4 del Decreto Legislativo N° 1246, las Entidades están prohibidas de exigir a los administrados o usuarios la información que puedan obtener directamente mediante la interoperabilidad a que se refieren los artículos 2 y 3 de dicho Decreto Legislativo. En esa medida, si la Entidad es usuaria de la Plataforma de Interoperabilidad del Estado – PIDE¹¹ y siempre que el servicio web se encuentre activo en el Catálogo de Servicios de dicha plataforma, no corresponderá exigir los documentos previstos en los literales e) y f).

- Domicilio para efectos de la notificación durante la ejecución del contrato.
- Autorización de notificación de la decisión de la Entidad sobre la solicitud de ampliación de

¹¹ Para mayor información de las Entidades usuarias y del Catálogo de Servicios de la Plataforma de Interoperabilidad del Estado – PIDE ingresar al siguiente enlace <https://www.gobiernodigital.gob.pe/interoperabilidad/>

- plazo mediante medios electrónicos de comunicación¹². (Anexo N° 12)
- i) Detalle de los precios unitarios de la oferta económica¹³.
 - j) Estructura de costos de la oferta económica.
 - k) Detalle del monto de la oferta económica de cada uno de los servicios de consultoría de obra que conforman el paquete¹⁴.
 - l) Copia de los diplomas que acrediten la formación académica requerida del personal clave, en caso que el grado o título profesional requerido no se encuentren publicados en el Registro Nacional de Grados Académicos y Títulos Profesionales a cargo de la de la Superintendencia Nacional de Educación Superior Universitaria – SUNEDU¹⁵.
 - m) Copia de (i) contratos y su respectiva conformidad o (ii) constancias o (iii) certificados o (iv) cualquier otra documentación que, de manera fehaciente demuestre la experiencia del personal clave.
 - n) Copia de documentos que sustenten la propiedad, la posesión, el compromiso de compra venta o alquiler u otro documento que acredite la disponibilidad del requisito de calificación equipamiento estratégico. En el caso que el postor ganador sea un consorcio los documentos de acreditación de este requisito pueden estar a nombre del consorcio o de uno de sus integrantes¹⁶.

Importante

- La Entidad debe aceptar las diferentes denominaciones utilizadas para acreditar la carrera profesional requerida, aun cuando no coincida literalmente con aquella prevista en los requisitos de calificación (por ejemplo Ingeniería Ambiental, Ingeniería en Gestión Ambiental, Ingeniería y Gestión Ambiental u otras denominaciones).
- Los documentos que acreditan la experiencia del personal clave deben incluir como mínimo los nombres y apellidos del personal, el cargo desempeñado, el plazo de la prestación indicando el día, mes y año de inicio y culminación, el nombre de la Entidad u organización que emite el documento, la fecha de emisión y nombres y apellidos de quien suscribe el documento.

En caso estos documentos establezcan el plazo de la experiencia adquirida por el personal clave en meses sin especificar los días la Entidad debe considerar el mes completo.

De presentarse experiencia ejecutada paralelamente (traslape), para el cómputo del tiempo de dicha experiencia sólo se considerará una vez el periodo traslapado. No obstante, de presentarse periodos traslapados en el supervisor de obra, no se considera ninguna de las experiencias acreditadas, salvo la supervisión de obras por paquete.

Se considerará aquella experiencia que no tenga una antigüedad mayor a veinticinco (25) años anteriores a la fecha de la presentación de ofertas.

Asimismo, la Entidad debe valorar de manera integral los documentos presentados para acreditar dicha experiencia. En tal sentido, aun cuando en los documentos presentados la denominación del cargo o puesto no coincida literalmente con aquella prevista en los requisitos de calificación, se deberá validar la experiencia si las actividades que realizó el profesional corresponden con la función propia del cargo o puesto requerido.

- Cuando el postor ganador de la buena pro presenta como personal clave a profesionales que se encuentren prestando servicios como residente o supervisor en obras contratadas por la Entidad que no cuentan con recepción, procede otorgar plazo adicional para subsanar,

¹² En tanto se implemente la funcionalidad en el SEACE, de conformidad con la Primera Disposición Complementaria Transitoria del Decreto Supremo N° 234-2022-EF.

¹³ Incluir solo en caso de la contratación bajo el sistema a suma alzada.

¹⁴ Incluir solo en caso de contrataciones por paquete.

¹⁵ <https://enlinea.sunedu.gob.pe/>

¹⁶ Incluir solo en caso se haya incluido el equipamiento estratégico como requisito de calificación.

conforme lo previsto en el literal a) del artículo 141 del Reglamento.

- En caso que el postor ganador de la buena pro sea un consorcio, las garantías que presente este para el perfeccionamiento del contrato, así como durante la ejecución contractual, de ser el caso, además de cumplir con las condiciones establecidas en el artículo 33 de la Ley y en el artículo 148 del Reglamento, deben consignar expresamente el nombre completo o la denominación o razón social de los integrantes del consorcio, en calidad de garantizados, de lo contrario no podrán ser aceptadas por las Entidades. No se cumple el requisito antes indicado si se consigna únicamente la denominación del consorcio, conforme lo dispuesto en la Directiva "Participación de Proveedores en Consorcio en las Contrataciones del Estado".
- En los contratos de consultoría de obras que celebren las Entidades con las micro y pequeñas empresas, estas últimas pueden otorgar como garantía de fiel cumplimiento el diez por ciento (10%) del monto del contrato, porcentaje que es retenido por la Entidad durante la primera mitad del número total de pagos a realizarse, de forma prorrateada en cada pago, con cargo a ser devuelto a la finalización del mismo, conforme lo establece el numeral 149.4 del artículo 149 y el numeral 151.2 del artículo 151 del Reglamento. Para dicho efecto los postores deben encontrarse registrados en el REMYPE, consignando en la Declaración Jurada de Datos del Postor (Anexo N° 1) o en la solicitud de retención de la garantía durante el perfeccionamiento del contrato, que tienen la condición de MYPE, lo cual será verificado por la Entidad en el link <http://www2.trabajo.gob.pe/servicios-en-linea-2-2> opción consulta de empresas acreditadas en el REMYPE.

Importante

- Corresponde a la Entidad verificar que las garantías presentadas por el postor ganador de la buena pro cumplan con los requisitos y condiciones necesarios para su aceptación y eventual ejecución; sin perjuicio de la determinación de las responsabilidades funcionales que correspondan.
- De conformidad con el Reglamento Consular del Perú aprobado mediante Decreto Supremo N° 076-2005-RE para que los documentos públicos y privados extendidos en el exterior tengan validez en el Perú, deben estar legalizados por los funcionarios consulares peruanos y refrendados por el Ministerio de Relaciones Exteriores del Perú, salvo que se trate de documentos públicos emitidos en países que formen parte del Convenio de la Apostilla, en cuyo caso bastará con que estos cuenten con la Apostilla de la Haya¹⁷.
- La Entidad no puede exigir documentación o información adicional a la consignada en el presente numeral para el perfeccionamiento del contrato.

2.5. PERFECCIONAMIENTO DEL CONTRATO

El contrato se perfecciona con la suscripción del documento que lo contiene. Para dicho efecto el postor ganador de la buena pro, dentro del plazo previsto en el artículo 141 del Reglamento, debe presentar la documentación requerida en **Mesa de partes de la Gerencia Sub Regional Luciano Castillo Colonna** sito en CARRETERA SULLANA – TAMBOGRANDE KM 1.5 – SULLANA – SULLANA – PIURA.

2.6. FORMA DE PAGO

La Entidad realizará el pago de la contraprestación pactada a favor del contratista en Pagos PERIODICOS, a través de tarifas Mensuales para el servicio de Supervisión y PAGO UNICO para la revisión y/o Liquidación de Obra.

Para efectos del pago de las contraprestaciones ejecutadas por el contratista, la Entidad debe contar con la siguiente documentación:

¹⁷ Según lo previsto en la Opinión N° 009-2016/DTN.



GOBIERNO REGIONAL PIURA - GERENCIA SUB REGIONAL "LUCIANO CASTILLO COLONNA"
ADJUDICACION SIMPLIFICADA N°02-2023/GRP-GSRLCC-G PRIMERA CONVOCATORIA

- Informe del funcionario responsable de la DIVISION DE OBRAS Y LIQUIDACIONES emitiendo la conformidad de la prestación efectuada.
- Comprobante de pago.

Dicha documentación se debe presentar en **Mesa de partes de la Gerencia Sub Regional Luciano Castillo Colonna** sito en CARRETERA SULLANA – TAMBOGRANDE KM 1.5 – SULLANA – SULLANA – PIURA.



194

CAPÍTULO III REQUERIMIENTO

Importante

De conformidad con el numeral 29.8 del artículo 29 del Reglamento, el área usuaria es responsable de la adecuada formulación del requerimiento, debiendo asegurar la calidad técnica y reducir la necesidad de su reformulación por errores o deficiencias técnicas que repercutan en el proceso de contratación

3.1. TERMINOS DE REFERENCIA

Handwritten mark resembling a stylized 'A' or a checkmark.

Handwritten mark resembling a stylized 'G' or a signature.

Handwritten signature or mark.



193



GOBIERNO REGIONAL PIURA
GERENCIA SUBREGIONAL LUCIANO CASTILLO COLONNA

49

TERMINOS DE REFERENCIA PARA LA CONTRATACIÓN DEL SERVICIO DE CONSULTORIA PARA LA SUPERVISION:



**“MEJORAMIENTO DE LOS SERVICIOS
ADMINISTRATIVOS EN LA SEDE CENTRAL
DE LA DIRECCIÓN SUBREGIONAL DE
SALUD "LUCIANO CASTILLO COLONNA"
DEL DISTRITO DE SULLANA - PROVINCIA
DE SULLANA – DEPARTAMENTO DE
PIURA”**



CODIGO UNICO DE INVERSION N°2511099.

Handwritten signature

Handwritten signature

TERMINOS DE REFERENCIA
PARA LA CONTRATACIÓN DE UNA CONSULTORIA PARA LA SUPERVISION DE "MEJORAMIENTO DE LOS SERVICIOS ADMINISTRATIVOS EN LA
SEDE CENTRAL DE LA DIRECCIÓN SUBREGIONAL DE SALUD "LUCIANO CASTILLO COLONNA" DEL DISTRITO DE SULLANA - PROVINCIA DE
SULLANA - DEPARTAMENTO DE PIURA" CON CÓDIGO ÚNICO DE INVERSIONES 2511099."

pág. 1

Handwritten signature



GOBIERNO REGIONAL PIURA
GERENCIA SUBREGIONAL LUCIANO CASTILLO COLONNA

TERMINOS DE REFERENCIA PARA LA CONTRATACIÓN DE UNA CONSULTORIA SUPERVISION DE LA EJECUCIÓN DE LA OBRA: "MEJORAMIENTO DE LOS SERVICIOS ADMINISTRATIVOS EN LA SEDE CENTRAL DE LA DIRECCIÓN SUBREGIONAL DE SALUD "LUCIANO CASTILLO COLONNA" DEL DISTRITO DE SULLANA - PROVINCIA DE SULLANA – DEPARTAMENTO DE PIURA", CODIGO UNICO DE INVERSION N°2511099.

UBICACIÓN:

La Ubicación del proyecto "MEJORAMIENTO DE LOS SERVICIOS ADMINISTRATIVOS EN LA SEDE CENTRAL DE LA DIRECCIÓN SUBREGIONAL DE SALUD "LUCIANO CASTILLO COLONNA" DEL DISTRITO DE SULLANA - PROVINCIA DE SULLANA - DEPARTAMENTO DE PIURA" CON CÓDIGO ÚNICO DE INVERSIONES 2511099, es el siguiente:

Región : Piura.
Departamento : Piura.
Provincia : Sullana.
Distrito : Sullana.
Localización : Urb. Popular Villa Perú Canadá

Coordenadas UTM	Este	Norte	Altitud
17M	30,099.00	9,457,671.00	74 m.s.n.m.

NOMBRE DEL PIP O INVERSIÓN:

"MEJORAMIENTO DE LOS SERVICIOS ADMINISTRATIVOS EN LA SEDE CENTRAL DE LA DIRECCIÓN SUBREGIONAL DE SALUD "LUCIANO CASTILLO COLONNA" DEL DISTRITO DE SULLANA - PROVINCIA DE SULLANA - DEPARTAMENTO DE PIURA"

CÓDIGO DEL PIP:

CÓDIGO ÚNICO DE INVERSIONES 2511099

1. DENOMINACION DE LA CONTRATACION

El presente termino de referencia se denomina: CONTRATACIÓN DE UNA CONSULTORIA PARA LA SUPERVISION DE LA EJECUCION DE LA OBRA DENOMINADA "MEJORAMIENTO DE LOS SERVICIOS ADMINISTRATIVOS EN LA SEDE CENTRAL DE LA DIRECCIÓN SUBREGIONAL DE SALUD "LUCIANO CASTILLO COLONNA" DEL DISTRITO DE SULLANA - PROVINCIA DE SULLANA - DEPARTAMENTO DE PIURA" CON CÓDIGO ÚNICO DE INVERSIONES 2511099.

2. FINALIDAD

El presente proceso tiene por finalidad seleccionar a la persona natural o jurídica individual o consorciado, con inscripción vigente en el Registro Nacional de Proveedores, como Consultor de Obras Públicas del OSCE, que presente la propuesta técnica y económica más conveniente para la consultoría de obra referida a la supervisión de la obra: "MEJORAMIENTO DE LOS SERVICIOS ADMINISTRATIVOS EN LA SEDE CENTRAL DE LA DIRECCIÓN SUBREGIONAL DE SALUD "LUCIANO CASTILLO COLONNA" DEL DISTRITO DE SULLANA - PROVINCIA DE SULLANA - DEPARTAMENTO DE PIURA" CON CÓDIGO ÚNICO DE INVERSIONES 2511099, para ello suministrará a tiempo completo los servicios necesarios para una eficiente supervisión de la obra, tanto en el aspecto técnico como en el económico – financiero, administrativo y otros que correspondan, de acuerdo con los documentos que conforman los términos de referencia, las bases,

TERMINOS DE REFERENCIA

PARA LA CONTRATACIÓN DE UNA CONSULTORIA PARA LA SUPERVISION DE "MEJORAMIENTO DE LOS SERVICIOS ADMINISTRATIVOS EN LA SEDE CENTRAL DE LA DIRECCIÓN SUBREGIONAL DE SALUD "LUCIANO CASTILLO COLONNA" DEL DISTRITO DE SULLANA - PROVINCIA DE SULLANA - DEPARTAMENTO DE PIURA" CON CÓDIGO ÚNICO DE INVERSIONES 2511099."

pág. 2

lo dispuesto en el Reglamento de la ley de contrataciones del estado vigente a la fecha de la convocatoria.

3. DESCRIPCIÓN TÉCNICA DEL PROYECTO

El proyecto consiste en el MEJORAMIENTO DE LOS SERVICIOS ADMINISTRATIVOS EN LA SEDE CENTRAL DE LA DIRECCIÓN SUBREGIONAL DE SALUD "LUCIANO CASTILLO COLONNA" DEL DISTRITO DE SULLANA - PROVINCIA DE SULLANA - DEPARTAMENTO DE PIURA, el cual cuenta con el siguiente resumen ejecutivo:



GOBIERNO REGIONAL
GERENCIA SUB REGIONAL "LUCIANO CASTILLO COLONNA"

EXPEDIENTE TECNICO: "MEJORAMIENTO DE LOS SERVICIOS ADMINISTRATIVOS EN LA SEDE CENTRAL DE LA DIRECCIÓN SUBREGIONAL DE SALUD "LUCIANO CASTILLO COLONNA" DEL DISTRITO DE SULLANA - PROVINCIA DE SULLANA - DEPARTAMENTO DE PIURA"
CÓDIGO ÚNICO DE INVERSIÓN N° 2511099

RESUMEN EJECUTIVO

1. UBICACIÓN DEL PROYECTO

La Ubicación del proyecto "MEJORAMIENTO DE LOS SERVICIOS ADMINISTRATIVOS EN LA SEDE CENTRAL DE LA DIRECCIÓN SUBREGIONAL DE SALUD "LUCIANO CASTILLO COLONNA" DEL DISTRITO DE SULLANA - PROVINCIA DE SULLANA - DEPARTAMENTO DE PIURA" CON CÓDIGO ÚNICO DE INVERSIÓN 2511099, es el siguiente:

Región : Piura.
Departamento : Piura.
Provincia : Sullana.
Distrito : Sullana.
Localización : Urb. Popular Villa Perú Canadá

Coordenadas UTM	Este	Norte	Altitud
17M	530,099.00	9,457,673.00	74 m.s.n.m.

MAPA UBICACIÓN DEPARTAMENTAL



MAPA UBICACIÓN PROVINCIAL



[Signature]
BRANDON FRANCHESCO
GONZALES CHAVEZ
Agente Civil
C.R. N° 253276

TERMINOS DE REFERENCIA

PARA LA CONTRATACIÓN DE UNA CONSULTORIA PARA LA SUPERVISION DE "MEJORAMIENTO DE LOS SERVICIOS ADMINISTRATIVOS EN LA SEDE CENTRAL DE LA DIRECCIÓN SUBREGIONAL DE SALUD "LUCIANO CASTILLO COLONNA" DEL DISTRITO DE SULLANA - PROVINCIA DE SULLANA - DEPARTAMENTO DE PIURA" CON CÓDIGO ÚNICO DE INVERSIÓN 2511099."



GOBIERNO REGIONAL PIURA
GERENCIA SUBREGIONAL LUCIANO CASTILLO COLONNA



GOBIERNO REGIONAL
GERENCIA SUB REGIONAL "LUCIANO CASTILLO COLONNA"

"EXPEDIENTE TECNICO: "MEJORAMIENTO DE LOS SERVICIOS ADMINISTRATIVOS EN LA SEDE CENTRAL DE LA DIRECCIÓN SUBREGIONAL DE SALUD "LUCIANO CASTILLO COLONNA" DEL DISTRITO DE SULLANA - PROVINCIA DE SULLANA - DEPARTAMENTO DE PIURA"
CÓDIGO ÚNICO DE INVERSIÓN N° 2511099

RESUMEN EJECUTIVO

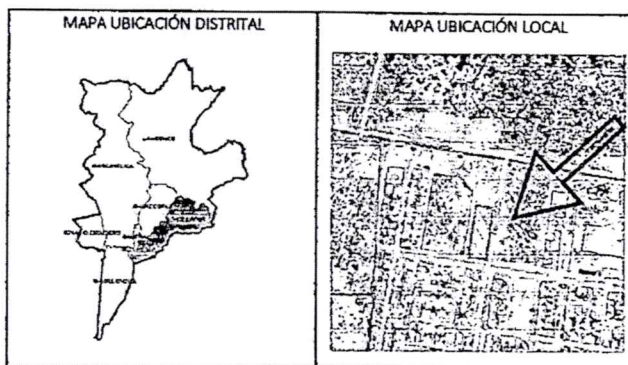

2. DESCRIPCIÓN DE LA INFRAESTRUCTURA

INFRAESTRUCTURA ACTUAL

La infraestructura actual de la sede central de la Dirección Sub Regional Sullana se encuentra distribuida en diversos locales, propios y alquilados, con la siguiente distribución:

Local principal, en la dirección Calle Tumbes N° 498 ciudad de Sullana, con un área aproximada de 2,500.00 m2, es propiedad propia de la Dirección Sub Regional de Salud, funcionan ambientes administrativos, ambientes médicos y de laboratorios médicos, la infraestructura es precaria y deteriorada.

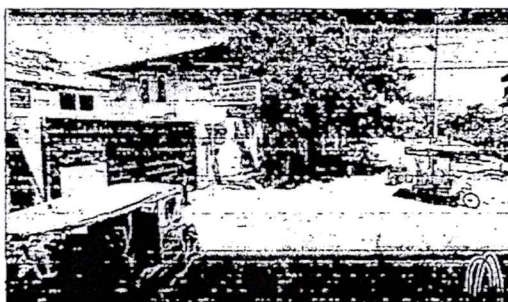

BRANDON FRANCHESCO
GONZALES CHAVEZ
Ingeniero Civil
CIF N° 263276

SEDE CENTRAL DE LA DIRECCION SUBREGIONAL DE SALUD "LUCIANO CASTILLO COLONNA" DEL DISTRITO DE SULLANA - PROVINCIA DE SULLANA - DEPARTAMENTO DE PIURA" CON CÓDIGO ÚNICO DE INVERSIONES 2511099."

189

45

"EXPEDIENTE TECNICO: "MEJORAMIENTO DE LOS SERVICIOS ADMINISTRATIVOS EN LA SEDE CENTRAL DE LA DIRECCIÓN SUBREGIONAL DE SALUD "LUCIANO CASTILLO COLONNA" DEL DISTRITO DE SULLANA - PROVINCIA DE SULLANA - DEPARTAMENTO DE PIURA"
CODIGO UNICO DE INVERSION N° 2511099

RESUMEN EJECUTIVO



IMAGEN. Ubicación de punto para suministro de energía eléctrica de los ambientes administrativos de la Dirección Sub Regional "Luciano Castillo Colonna" Sullana.



IMAGEN. Verificación de la ubicación de buzones del servicio de alcantarillado que brinda la empresa EPS GRAU SAC.

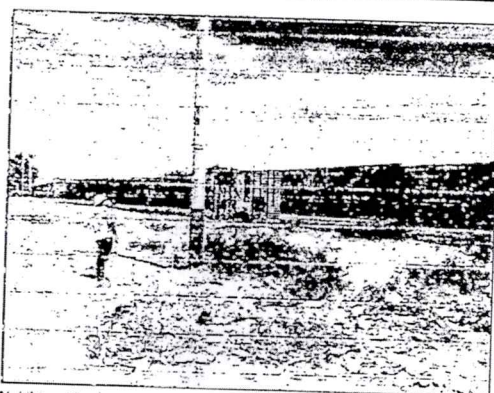

BRANDON FRANCHESCO
GONZALES CHAVEZ
Ingeniero Civil
CIP N° 283276

SULLANA - DEPARTAMENTO DE PIURA" CON CÓDIGO ÚNICO DE INVERSIONES 2511099."

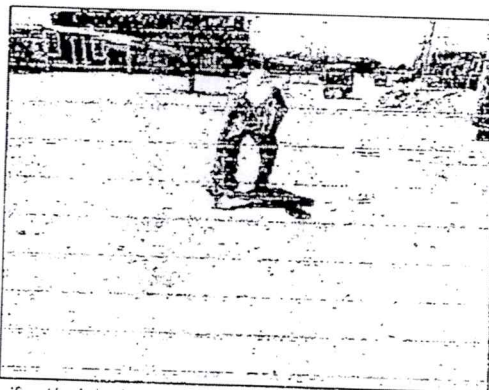
EN LA
A DE

pág. 5



GOBIERNO REGIONAL PIURA
GERENCIA SUBREGIONAL LUCIANO CASTILLO COLONNA



GOBIERNO REGIONAL
GERENCIA SUB REGIONAL "LUCIANO CASTILLO COLONNA"

EXPEDIENTE TECNICO: "MEJORAMIENTO DE LOS SERVICIOS ADMINISTRATIVOS EN LA SEDE CENTRAL DE LA DIRECCION SUBREGIONAL DE SALUD "LUCIANO CASTILLO COLONNA" DEL DISTRITO DE SULLANA - PROVINCIA DE SULLANA - DEPARTAMENTO DE PIURA"
CODIGO UNICO DE INVERSION N° Z510993

RESUMEN EJECUTIVO

ESPACIOS O ÁREAS ADMINISTRATIVAS.

No cuenta con infraestructura existente.

A. ESTADO ACTUAL DE LA INFRAESTRUCTURA

No cuenta con infraestructura existente.

B.- ESTADO ACTUAL DEL TERRENO

Para el desarrollo de la propuesta se está considerado la orientación del sol, teniendo en cuenta los 03 módulos que se requiere, lo cual se tendrá en cuenta alternativas arquitectónicas para que durante la mañana y la tarde el sol no genere incomodidades en el desarrollo de las actividades de los colaboradores y/o público en general.

Así como, se encuentra en un lugar estratégico dentro de una avenida generando una correcta accesibilidad de vehículos motores y de los transeúntes.

3. ESTUDIOS BÁSICOS REALIZADOS

Para el presente proyecto se realizaron los siguientes estudios:

- Estudio Topográfico: Se ha procedido con el levantamiento topográfico de los elementos de edificación existente, cerco perimétrico, veredas, árboles, postes de luz, postes de teléfono, etc.; según el levantamiento topográfico el área existente es de 3,760.00 m² y un perímetro 268.00 ml.

Se ha elaborado los siguientes planos:

Plano Topográfico General, curvas de nivel, puntos topográficos, vértices, ángulos, coordenadas UTM curvas de nivel cada 0.20 o cada 1.00 m. documentación en campo (hitos) los Benchs Marks utilizados con coordenadas UTM con cotas absolutas.

Planos de ubicación de la red matriz, buzones y red trifásica

Plano Perimétrico con áreas, perímetro, colindancias, vías.

Plano de Ubicación y Localización; a escala conveniente de acuerdo a las especificaciones técnicas nacionales predial catastral.

Plano de Secciones Transversales y Longitudinales para el Establecimiento serán en general espaciadas cada 5 a 10 m entre sí muy coherentes con la realidad, y los perfiles longitudinales de cada lado perimetral del terreno a intervenir indicando los anchos de vías y las interferencias existentes. Para el perímetro del Establecimiento se deberá realizar cortes cada 5 m para el análisis del cerco perimétrico.

Plano de secciones con ancho de las vías colindantes. Descripción de las vías. Vistas fotográficas del perímetro exterior al terreno.

- Estudio de Mecánica de Suelos: El terreno estudiado arroja los siguientes valores para ser considerados en los planos del proyecto:



BRANDON FRANCHESCO
GONZALES CHAVEZ
Ingeniero Civil
CIP N° 283276

N LA
DE

182

43

"EXPEDIENTE TECNICO: MEJORAMIENTO DE LOS SERVICIOS ADMINISTRATIVOS EN LA SEDE CENTRAL DE LA DIRECCION SUBREGIONAL DE SALUD "LUCIANO CASTILLO COLONNA" DEL DISTRITO DE SULLANA - PROVINCIA DE SULLANA - DEPARTAMENTO DE PIURA"
CODIGO UNICO DE INVERSION N° 2511099

RESUMEN EJECUTIVO

Tabla 1: Cuadro resumen de los estratos encontrados con sus principales propiedades – Dirección Sub Regional de Salud "Luciano Castillo Colonna"

M.	SUCS	ESTRAT O.	Prof. (m)	Cont. De Humedad (%)	Porcentaje en Muestras de:			Límites de Consistencia		
					Grava(%)	Arena(%)	Finos(%)	LL(%)	LP(%)	IP(%)
C-01	SP GC	1 y 2	0.00-1.20	2.50	0.00%	95.50%	4.50%	-	NP	-
			1.20-3.50	4.72	42.30%	15.70%	42.00%	45	24	21
C-02	SP GC	1 y 2	0.00-1.20	2.71	0.00%	96.00%	4.00%	-	NP	-
			1.20-3.50	4.36	45.60%	7.00%	47.00%	41	22	19

Tabla 2: Cuadro resumen del ensayo de CBR.

CALICATA	PROFUNDIDAD	PROCTOR MODIFICADO		CBR 0.1"		CBR 0.2"	
		MÁXIMA DENSIDAD SECA (gr/cm3)	ÓPTIMO CONTENIDO DE HUMEDAD (%)	100%	95%	100%	95%
C-01	1.20	1.601	2.50	17.0	22.0	26.0	19.0

Tabla 3: Cuadro resumen del ensayo de análisis químico de agresividad del suelo.

CALICATA	PROFUNDIDAD DEL ESTADO (m)	CLASIFICACIÓN SUCS	SULFATOS SOLUBLES (PPM)	CLORUROS (PPM)	SALES SOLUBLES TOTALES (PPM)
C-01	0.00-1.20	SP	315	215.00	265.00
	1.20-3.50	GC	535	370	350
C-02	0.00-1.20	SP	360.00	260	290
	1.20-3.50	GC	630	415	490



[Signature]
BRANDON FRANCISCO
GONZALES CHAVEZ
Ingeniero Civil
CIP N° 285275

SULLANA - DEPARTAMENTO DE PIURA - CON CODIGO UNICO DE INVERSIONES 2511099.

pág. 7

N LA
DE



GOBIERNO REGIONAL PIURA - GERENCIA SUB REGIONAL "LUCIANO CASTILLO COLONNA"
ADJUDICACION SIMPLIFICADA N°02-2023/GRP-GSRLCC-G PRIMERA CONVOCATORIA



GOBIERNO REGIONAL PIURA
GERENCIA SUBREGIONAL LUCIANO CASTILLO COLONNA



GOBIERNO REGIONAL
GERENCIA SUB REGIONAL "LUCIANO CASTILLO COLONNA"

"EXPEDIENTE TECNICO: MEJORAMIENTO DE LOS SERVICIOS ADMINISTRATIVOS EN LA SEDE CENTRAL DE LA DIRECCION SUBREGIONAL DE SALUD "LUCIANO CASTILLO COLONNA" DEL DISTRITO DE SULLANA - PROVINCIA DE SULLANA - DEPARTAMENTO DE PIURA"
CODIGO UNICO DE INVERSION N° 2511099

RESUMEN EJECUTIVO

Tabla 4: Cuadro resumen del ensayo de corte directo.

CALICATA	ESTRATO	PROFUNDIDAD DEL ESTRATO (m)	CORTE DIRECTO	
			COHESIÓN (kg/cm ²)	ANGULO DE FRICCIÓN
C-01	1 y 2	3.50	2.35	32.0
C-02	1 y 2	3.50	2.35	32.0

Posición de la napa freática: No se encontró

Material para ser usado como relleno compactado: Regular

Tipo de Cimentación recomendada: Superficial

No se evidencia que exista potencial de colapso

No se evidencia que pueda ocurrir licuación de suelos

No se evidencia que pueda ocurrir expansión de suelos

- Estudio de Evaluación Estructural: No se realizó la evaluación puesto que no existe infraestructura actual.
- Estudio de Impacto Ambiental: El Plan Ambiental establece los parámetros para el seguimiento de la calidad de los diferentes componentes ambientales que podrían ser afectados durante las diferentes etapas del proyecto; así como, los sistemas de control y medida de estos parámetros. Este Plan permitirá evaluar los resultados de indicadores y factores ambientales (calidad de aire, ruido ambiental, manejo de residuos sólidos y otros), con la finalidad de conocer los cambios que se puedan generar. Los análisis de las muestras tomadas en campo se realizarán a través de laboratorios debidamente acreditados ante el INACAL, quienes se encargarán de emitir los informes de ensayo con los resultados de los análisis correspondientes.

Las emisiones a la atmósfera: para controlar los niveles de polvo se vigilarán las operaciones productoras de polvo, la velocidad de los vehículos que circulen por la obra, se comprobará la retirada de acumulaciones de polvo en pistas y se verificará que se apliquen los riegos establecidos, para los gases producidos por la maquinaria se revisarán y se solicitará su Certificado de Inspección Técnica para ver que se encuentran en buenas condiciones. Del mismo modo se vigilará que no se sobrepasen los ECA para aire y ruido.

Se revisará periódicamente la emisión de ruidos por la maquinaria, garantizando niveles de ruido aceptables y se intentará realizar los trabajos que más ruido produzcan, fuera de las horas de descanso. Se usarán equipos de protección individual. Si se observasen



BRANDIM FRANCHESCO
GONZALES CHAVEZ
Ingeniero Civil
CIP N° 283278

SEDE CENTRAL DE LA DIRECCION SUBREGIONAL DE SALUD "LUCIANO CASTILLO COLONNA" DEL DISTRITO DE SULLANA - PROVINCIA DE SULLANA - DEPARTAMENTO DE PIURA" CON CODIGO UNICO DE INVERSIONES 2511099."



GOBIERNO REGIONAL PIURA
GERENCIA SUBREGIONAL LUCIANO CASTILLO COLONNA



GOBIERNO REGIONAL
GERENCIA SUB REGIONAL "LUCIANO CASTILLO COLONNA"

EXPEDIENTE TECNICO: "MEJORAMIENTO DE LOS SERVICIOS ADMINISTRATIVOS EN LA SEDE CENTRAL DE LA DIRECCION SUBREGIONAL DE SALUD "LUCIANO CASTILLO COLONNA" DEL DISTRITO DE SULLANA - PROVINCIA DE SULLANA - DEPARTAMENTO DE PIURA"
CODIGO UNICO DE INVERSION N° 2511099

RESUMEN EJECUTIVO

elevados niveles de ruido a la hora de llevar a cabo las obras, y se considera necesario, se realizarán mediciones de los niveles de ruido, con el fin de cumplir con el ECA correspondiente.

El suelo: se acondicionará un lugar para la estancia de los vehículos, para evitar el derrame de aceites u otros productos contaminantes. Si se llevan a cabo los trabajos de limpieza de maquinaria, cambios de aceite, etc, deberán realizarse en talleres habilitados para ello en la ciudad de Trujillo o Huanchaco. Si se tiene que estacionar las unidades en obra, se deberá proteger el suelo sobre el que se encuentren si se produjera algún derrame de forma accidental, y estos productos pudieran causar contaminación.

Almacenamiento, segregación, recolección, tratamiento y disposición final de los residuos generados en obra. Se habilitarán zonas específicas para el almacenamiento temporal de los residuos, y de acuerdo a sus características su disposición final estará a cargo de la Municipalidad Provincial o una EO-RS debidamente autorizada.

Emitir informes periódicos (mensuales) dirigidos a la residencia de obra, en los que se detalla el cumplimiento de las medidas preventivas, correctoras y compensatorias que se están llevando a cabo. Las materias mínimas a tratar son: cumplimiento del presente Formato del IGA, el cual deberá contener al menos con los resultados de las medidas preventivas, correctoras y compensatorias realmente ejecutadas; los resultados de la inspección final efectuada para la verificación de la limpieza de la zona de obras y entorno inmediato, así como la comprobación de la retirada de restos de residuos, materiales o instalaciones ligadas a las obras.

- **Estudio de Riesgos:** La evaluación de riesgos realizado en el área de influencia del Local de la sede central de la Dirección Sub Regional de Salud se hizo siguiendo la metodología del Manual de Evaluación de Riesgos ante Fenómenos Naturales versión 2. De tal evaluación se determinó que:

El área de estudio se ubica en la zona 4 correspondiente con una aceleración del suelo de 0.45 de acuerdo a la norma Sismorresistente del reglamento nacional de edificaciones.

La temperatura máxima promedio en el área de estudio a lo largo del año es de 35° y la mínima oscila entre 16,0° a 20,0°.



BRANDON FRANCHESCO
GONZALES CHAVEZ
Ingeniero Civil
CIP N° 283276

SULLANA - DEPARTAMENTO DE PIURA" CON CODIGO UNICO DE INVERSIONES 2511099."



GOBIERNO REGIONAL PIURA - GERENCIA SUB REGIONAL "LUCIANO CASTILLO COLONNA"
ADJUDICACION SIMPLIFICADA N°02-2023/GRP-GSRLCC-G PRIMERA CONVOCATORIA



GOBIERNO REGIONAL PIURA
GERENCIA SUBREGIONAL LUCIANO CASTILLO COLONNA



GOBIERNO REGIONAL
GERENCIA SUB REGIONAL "LUCIANO CASTILLO COLONNA"

"EXPEDIENTE TECNICO: MEJORAMIENTO DE LOS SERVICIOS ADMINISTRATIVOS EN LA SEDE CENTRAL DE LA DIRECCION SUBREGIONAL DE SALUD "LUCIANO CASTILLO COLONNA" DEL DISTRITO DE SULLANA - PROVINCIA DE SULLANA - DEPARTAMENTO DE PIURA"
CODIGO UNICO DE INVERSION N° 2511099

RESUMEN EJECUTIVO

El área de influencia de la sede central de la Dirección Sub Regional de Salud "Luciano Castillo Colona" se ubica en una zona altamente sísmica de acuerdo a los mapas de sismicidad y por la zonificación de la norma Sismorresistente.

El área de influencia de la sede central de la Dirección Sub Regional de Salud "Luciano Castillo Colona" no se ubica en una zona de un nivel alto de inundación de acuerdo a la base de datos CENEPRED.

Del análisis y cálculo del nivel de peligro por sismos y por inundación pluvial en la zona de estudio, se obtuvo un nivel de peligro alto para sismos, y un nivel de peligro moderado para inundación pluvial.

Del análisis y cálculo del nivel de vulnerabilidad por sismos y por inundación pluvial en la zona de trabajo, se obtuvo un nivel de vulnerabilidad moderado para ambos fenómenos de origen natural.

El cálculo obtenido para el nivel de riesgo por sismos y por inundación pluvial en la zona de estudio fue alto.

En base a los resultados obtenidos del análisis del nivel de peligro, vulnerabilidad y riesgo, se proponen diversas medidas de prevención a nivel estructural como una atención adecuada al diseño Sismorresistente de los principales elementos de concreto armado del puesto de salud de acuerdo a la normativa de RNE-E030, el aseguramiento de la calidad de los materiales a emplear durante la etapa de construcción entre otros.

Se debe contar con profesionales especialistas a lo largo de la elaboración del expediente técnico y la ejecución del proyecto, para garantizar la calidad de los materiales y el adecuado desarrollo de los trabajos durante todo el proceso manteniendo comunicación y evaluación permanente.



4. PLANTEAMIENTO TÉCNICO DEL PROYECTO

CRITERIOS DE DISEÑO ARQUITECTÓNICO

Volumen y orientación:

La propuesta arquitectónica trata un módulo principal compacto alargado, considerando la iluminación natural por los 2 frentes y la ventilación cruzada.

El entorno está compuesto por viviendas y locales de servicios públicos de poca altura, sin embargo el proyecto contempla contrastar esta situación con un volumen principal que



BRANDIM FRANCHESCO
GONZALES CHAVEZ
Ingeniero Civil
CIP N° 283276

SEDE CENTRAL DE LA DIRECCION SUBREGIONAL DE SALUD "LUCIANO CASTILLO COLONNA" DEL DISTRITO DE SULLANA - PROVINCIA DE SULLANA - DEPARTAMENTO DE PIURA" CON CÓDIGO ÚNICO DE INVERSIONES 2511099."

pág. 10



GOBIERNO REGIONAL PIURA - GERENCIA SUB REGIONAL "LUCIANO CASTILLO COLONNA"
ADJUDICACION SIMPLIFICADA N°02-2023/GRP-GSRLCC-G PRIMERA CONVOCATORIA



GOBIERNO REGIONAL PIURA
GERENCIA SUBREGIONAL LUCIANO CASTILLO COLONNA



GOBIERNO REGIONAL
GERENCIA SUB REGIONAL "LUCIANO CASTILLO COLONNA"

EXPEDIENTE TECNICO: "MEJORAMIENTO DE LOS SERVICIOS ADMINISTRATIVOS EN LA SEDE CENTRAL DE LA DIRECCION SUBREGIONAL DE SALUD "LUCIANO CASTILLO COLONNA" DEL DISTRITO DE SULLANA - PROVINCIA DE SULLANA - DEPARTAMENTO DE PIURA"

CODIGO UNICO DE INVERSION N° 251099

RESUMEN EJECUTIVO

destaque desde el ingreso al pueblo, teniendo en consideración todo el programa y respetando las áreas libres reglamentarias.

Estacionamientos:

Si bien la norma indica que el área de estacionamiento equivale al 6% del área techada del establecimiento de salud, el índice de tenencia de vehículos en la localidad es bastante escasa, por lo que en base al perfil de pre inversión elaborado por la Entidad, se llegó a determinar que el proyecto podrá contemplar sólo un porcentaje de este cálculo, por lo que se ha proyectado el estacionamiento de 08 vehículos particulares (aparte de los espacios de estacionamiento de ambulancias y vehículos de servicio).

Lenguaje arquitectónico:

El módulo, por ser un bloque compacto y bajo a su vez, inevitablemente será un elemento resaltante en su entorno. Se propone un tratamiento de fachada con parasoles de perfiles de aluminio, rematado en la parte superior con una cobertura de techo inclinado para drenaje de lluvias y protección de la infraestructura. La fachada principal tendrá un ingreso destacado, que conducirá al hall de ingreso principal.

Estructura:

El sistema estructural usado para el modulo principal está conformado por pórticos de concreto armado con vigas peraltadas, no se ha considerado el uso de los dispositivos de protección sísmica (aisladores de base). La configuración rectangular de los bloques reducen los efectos de torsión para un mejor comportamiento de la estructura ante eventos sísmicos. Los otros bloques están conformados por pórticos de concreto armado y estructura metálica en los techos ligeros.

Materiales y acabados:

Por ser un establecimiento de la Dirección Sub Regional de salud, éste tendrá acabados orientados a permitir la fácil limpieza, mantenimiento y durabilidad del caso. Para ello se colocarán pisos de cerámico en áreas públicas, muros con pintura esmalte. El falso cielo raso será del tipo acústico, pero sus cualidades serán elegidas de acuerdo a su uso y función, diferenciando lugares que requieran mayor asepsia o en otros casos resistencia a la humedad.

ORGANIZACIÓN Y DIMENSIONAMIENTO DE LAS UNIDADES FUNCIONALES

La organización y dimensionamiento de las unidades funcionales se dan a través de oficinas administrativas, considerando la funcionalidad y la optimización de recursos se ha realizado una disposición estratégica de servicios procurando centralizarlos para que sean fácilmente



BRANDER FRANCHESCO
GONZALES CHAVEZ
Ingeniero Civil
CIP N° 263276

SEDE CENTRAL DE LA DIRECCION SUBREGIONAL DE SALUD "LUCIANO CASTILLO COLONNA" DEL DISTRITO DE SULLANA - PROVINCIA DE SULLANA - DEPARTAMENTO DE PIURA" CON CODIGO UNICO DE INVERSIONES 2511099."



GOBIERNO REGIONAL PIURA - GERENCIA SUB REGIONAL "LUCIANO CASTILLO COLONNA"
ADJUDICACION SIMPLIFICADA N°02-2023/GRP-GSRLCC-G PRIMERA CONVOCATORIA



GOBIERNO REGIONAL PIURA
GERENCIA SUBREGIONAL LUCIANO CASTILLO COLONNA



GOBIERNO REGIONAL
GERENCIA SUB REGIONAL "LUCIANO CASTILLO COLONNA"

"EXPEDIENTE TECNICO: "MEJORAMIENTO DE LOS SERVICIOS ADMINISTRATIVOS EN LA SEDE CENTRAL DE LA DIRECCIÓN SUBREGIONAL DE SALUD "LUCIANO CASTILLO COLONNA" DEL DISTRITO DE SULLANA - PROVINCIA DE SULLANA - DEPARTAMENTO DE PIURA"
CODIGO UNICO DE INVERSION N° 2511099

RESUMEN EJECUTIVO

compartidos por las distintas áreas. Así tenemos la siguiente disposición de la infraestructura:

1P	2P
Jefatura Administración	Sala Dirección General
Jefatura Logística	Jefatura Dirección General
Oficinas de logística	Oficina Tramite documentario
Jefatura Economía	Sala de espera Dirección
Oficinas de Economía	Almacén de archivo
Archivo Economía	Jefatura Secretaria
Almacén de residuos solidos	Área de atención
Jefatura Recursos Humanos	Sala de reuniones
Oficinas de RR.HH.	Almacén de residuos
Ambiente	Jefatura Imagen Institucional
Jardines exteriores	Oficina Imagen Institucional
Estacionamiento principal	Secretaria Técnica
	Sala de espera



BRANIMIR FRANCHESCO
GONZALEZ CHAVEZ
Ingeniero Civil
CIP N° 285276

SEDE CENTRAL DE LA DIRECCIÓN SUBREGIONAL DE SALUD "LUCIANO CASTILLO COLONNA" DEL DISTRITO DE SULLANA - PROVINCIA DE SULLANA - DEPARTAMENTO DE PIURA" CON CÓDIGO ÚNICO DE INVERSIONES 2511099."



GOBIERNO REGIONAL PIURA
GERENCIA SUBREGIONAL LUCIANO CASTILLO COLONNA



GOBIERNO REGIONAL
GERENCIA SUB REGIONAL "LUCIANO CASTILLO COLONNA"

"EXPEDIENTE TECNICO: "MEJORAMIENTO DE LOS SERVICIOS ADMINISTRATIVOS EN LA SEDE CENTRAL DE LA DIRECCION SUBREGIONAL DE SALUD "LUCIANO CASTILLO COLONNA" DEL DISTRITO DE SULLANA - PROVINCIA DE SULLANA - DEPARTAMENTO DE PIURA"
CODIGO UNICO DE INVERSION N° 251095

RESUMEN EJECUTIVO

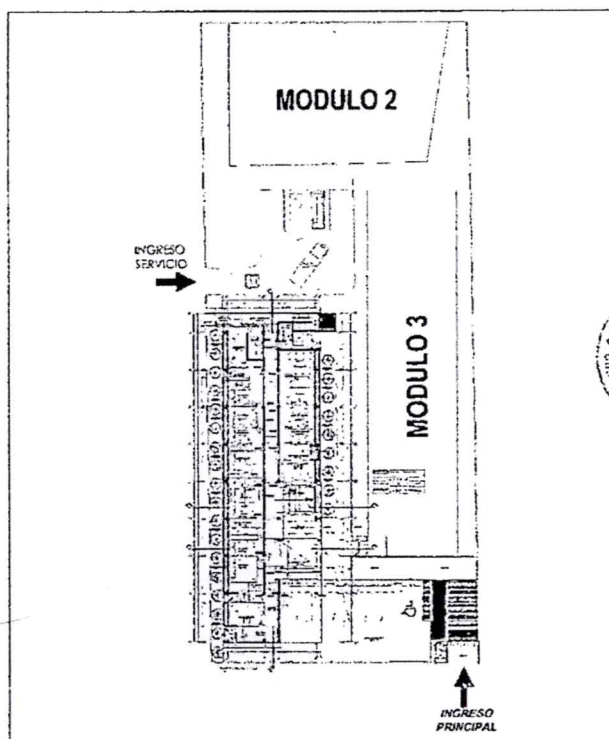

CUADRO DE ÁREAS POR AMBIENTES

PRIMER PISO	AMBIENTE	N°	CANT.	UNIDAD
Jefatura Administración	OFICINAS	1	28.50	m2
Jefatura Logística	OFICINAS	1	25.00	m2
Oficinas de logística	OFICINAS	1	82.00	m2
Jefatura Economía	OFICINAS	1	13.10	m2
Oficinas de Economía	OFICINAS	1	40.90	m2
Archivo Economía	DEPÓSITOS	1	6.10	m2
Almacén de residuos sólidos	DEPÓSITOS	1	5.10	m2
Jefatura Recursos Humanos	OFICINAS	1	26.00	m2

BRANDON FRANCHESCO
GONZALES CHAVEZ
Ingeniero Civil
CIP N° 283276

SULLANA - DEPARTAMENTO DE PIURA CON CODIGO UNICO DE INVERSIONES 251095.



GOBIERNO REGIONAL PIURA - GERENCIA SUB REGIONAL "LUCIANO CASTILLO COLONNA"
ADJUDICACION SIMPLIFICADA N°02-2023/GRP-GSRLCC-G PRIMERA CONVOCATORIA



GOBIERNO REGIONAL PIURA
GERENCIA SUBREGIONAL LUCIANO CASTILLO COLONNA



GOBIERNO REGIONAL
GERENCIA SUB REGIONAL "LUCIANO CASTILLO COLONNA"

"EXPEDIENTE TECNICO: "MEJORAMIENTO DE LOS SERVICIOS ADMINISTRATIVOS EN LA SEDE CENTRAL DE LA DIRECCION SUBREGIONAL DE SALUD "LUCIANO CASTILLO COLONNA" DEL DISTRITO DE SULLANA - PROVINCIA DE SULLANA - DEPARTAMENTO DE PIURA"
CODIGO UNICO DE INVERSION N° 251099

RESUMEN EJECUTIVO

PRIMER PISO	AMBIENTE	Nº	CANT.	UNIDAD
Oficinas de RR.HH.	OFICINAS	1	62.00	m2
Jardines exteriores	ÁREAS VERDES	1	100.00	m2
Estacionamiento principal	ESTACIONAMIENTO	1	106.00	m2
SEGUNDO PISO				
Sala Dirección General	OFICINAS	1	42.00	m2
Jefatura Dirección General	OFICINAS	1	19.50	m2
Oficina Tramite documentario	OFICINAS	1	23.50	m2
Almacén de archivo	DEPÓSITOS	1	33.00	m2
Jefatura Secretaria	OFICINAS	1	23.00	m2
Área de atención	OFICINAS	1	25.00	m2
Sala de reuniones	OFICINAS	1	36.50	m2
Almacén de residuos	DEPÓSITOS	1	19.10	m2
Jefatura imagen Institucional	OFICINAS	1	27.00	m2
Oficina Imagen Institucional	OFICINAS	1	59.00	m2
Secretaria Técnica	OFICINAS	1	31.50	m2

5. PRESUPUESTO DEL PROYECTO

El presupuesto total del Proyecto: "MEJORAMIENTO DE LOS SERVICIOS ADMINISTRATIVOS EN LA SEDE CENTRAL DE LA DIRECCIÓN SUBREGIONAL DE SALUD LUCIANO CASTILLO COLONNA, DISTRITO DE SULLANA, PROVINCIA DE SULLANA DEPARTAMENTO DE PIURA" asciende a un total de S/. 7,018,827.12 (SIETE MILLONES DIECIOCHO MIL OCHOCIENTOS VEINTISIETE CON 12/100 SOLES), calculados a ENERO del 2023, de acuerdo al siguiente detalle:

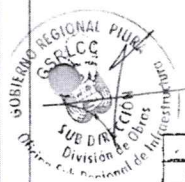

ITEM	DESCRIPCIÓN	TOTALES (S/)
1	INFRAESTRUCTURA	6,235,825.05
	ESTRUCTURAS	1,782,717.53
	ARQUITECTURA	1,319,325.66
	INSTALACIONES SANITARIAS	405,040.44
	INSTALACIONES ELÉCTRICAS	896,747.62
	COSTO DIRECTO	4,403,831.25
	GASTOS GENERALES (10%) CD	10.00% 440,383.13
	UTILIDAD (10%) CD	10.00% 440,383.13
	SUB TOTAL	5,284,597.50
	IGV (18%)	18.00% 951,227.55
	VALOR DE LA OBRA FÍSICA	6,235,825.05



BRANDON FRANCHESCO
GONZALES CHAVEZ
Ingeniero Civil
CIP N° 283276

LA
DE



179



GOBIERNO REGIONAL PIURA
GERENCIA SUBREGIONAL LUCIANO CASTILLO COLONNA

35



GOBIERNO REGIONAL
GERENCIA SUB REGIONAL "LUCIANO CASTILLO COLONNA"

"EXPEDIENTE TECNICO: "MEJORAMIENTO DE LOS SERVICIOS ADMINISTRATIVOS EN LA SEDE CENTRAL DE LA DIRECCION
SUBREGIONAL DE SALUD "LUCIANO CASTILLO COLONNA" DEL DISTRITO DE SULLANA - PROVINCIA DE SULLANA -
DEPARTAMENTO DE PIURA"
CODIGO UNICO DE INVERSION N° 251099

RESUMEN EJECUTIVO

2	MOBILIARIO Y EQUIPAMIENTO		533,569.07
	MOBILIARIO Y EQUIPAMIENTO (C/IGV)		533,569.07
3	SUPERVISION		249,433.00
	SUPERVISION DE OBRA (C/IGV) (4%) VR	4.00%	249,433.00
	VALOR TOTAL DEL PROYECTO		7,018,827.12

6. PLAZO DE EJECUCIÓN DEL PROYECTO

El tiempo para la Ejecución de la Obra es de 150 días calendarios computados de acuerdo al
Reglamento para la fase de ejecución de obra

7. MODALIDAD DE EJECUCIÓN

La obra se ejecutará bajo la modalidad de A SUMA ALZADA.

BRANDO FRANCHESCO
GONZALEZ CHAVEZ
Ingeniero Civil
CIP N° 263276



Handwritten signature and initials in blue ink.

TERMINOS DE REFERENCIA

PARA LA CONTRATACIÓN DE UNA CONSULTORIA PARA LA SUPERVISION DE "MEJORAMIENTO DE LOS SERVICIOS ADMINISTRATIVOS EN LA
SEDE CENTRAL DE LA DIRECCION SUBREGIONAL DE SALUD "LUCIANO CASTILLO COLONNA" DEL DISTRITO DE SULLANA - PROVINCIA DE
SULLANA - DEPARTAMENTO DE PIURA" CON CÓDIGO ÚNICO DE INVERSIONES 2511099."

pág. 15

Handwritten signature in blue ink.

39



GOBIERNO REGIONAL PIURA
GERENCIA SUBREGIONAL LUCIANO CASTILLO COLONNA

4. ANTECEDENTES

La provincia de Sullana es una de las ocho que conforman el departamento de Piura en el Norte del Perú. Limita por el Norte con el departamento de Tumbes; por el Este con la República del Ecuador y la provincia de Ayabaca; por el Sur con la provincia de Piura; y, por el Oeste con las provincias de Paita y Talara.

La Sub Región de Salud Inicia sus actividades y atención en Salud el año 1963 a través del Hospital de Apoyo II - Sullana dando énfasis a acciones de Prevención, Promoción recuperación e investigación.

En el año 1975 se produce una reestructuración en el Ministerio de Salud creando las Regiones de Salud.

La SUB REGIÓN DE SALUD "LUCIANO CASTILLO COLONNA" - SULLANA, tiene una Población de 761,389 hab. En las 5 Provincias que corresponden a nuestra jurisdicción: Sullana, Talara, Paita, Ayabaca Y los distritos de Las Lomas y Tambogrande.

5. OBJETIVO DE LA CONTRATACION

5.1. OBJETIVO GENERAL:

Contratación de Servicio de Consultoría referido a la supervisión de la obra "MEJORAMIENTO DE LOS SERVICIOS ADMINISTRATIVOS EN LA SEDE CENTRAL DE LA DIRECCIÓN SUBREGIONAL DE SALUD "LUCIANO CASTILLO COLONNA" DEL DISTRITO DE SULLANA - PROVINCIA DE SULLANA - DEPARTAMENTO DE PIURA" CON CÓDIGO ÚNICO DE INVERSIONES 2511099.

5.2. OBJETIVO ESPECIFICO:

Estos Términos de Referencia tienen por objeto definir los alcances y condiciones técnicas mínimas para la prestación de los servicios de Administración y Supervisión del Contrato de la Ejecución de la obra: "MEJORAMIENTO DE LOS SERVICIOS ADMINISTRATIVOS EN LA SEDE CENTRAL DE LA DIRECCIÓN SUBREGIONAL DE SALUD "LUCIANO CASTILLO COLONNA" DEL DISTRITO DE SULLANA - PROVINCIA DE SULLANA - DEPARTAMENTO DE PIURA" CON CÓDIGO ÚNICO DE INVERSIONES 2511099, servicios que serán ejecutados por intermedio de un SUPERVISOR.

6. ALCANCES Y DESCRIPCION DEL SERVICIO

6.1. ALCANCES



Los servicios de consultoría de obras para la supervisión de la obra, "MEJORAMIENTO DE LOS SERVICIOS ADMINISTRATIVOS EN LA SEDE CENTRAL DE LA DIRECCIÓN SUBREGIONAL DE SALUD "LUCIANO CASTILLO COLONNA" DEL DISTRITO DE SULLANA - PROVINCIA DE SULLANA - DEPARTAMENTO DE PIURA" CON CÓDIGO ÚNICO DE INVERSIONES 2511099.

- Tiempo de Servicio CIENTO OCHENTA (180) días calendario. El plazo de prestación de la CONSULTORÍA DE OBRA PARA LA SUPERVISIÓN DE LA OBRA: "MEJORAMIENTO DE LOS SERVICIOS ADMINISTRATIVOS EN LA SEDE CENTRAL DE LA DIRECCIÓN SUBREGIONAL DE SALUD "LUCIANO CASTILLO COLONNA"

TERMINOS DE REFERENCIA
PARA LA CONTRATACIÓN DE UNA CONSULTORIA PARA LA SUPERVISION DE "MEJORAMIENTO DE LOS SERVICIOS ADMINISTRATIVOS EN LA SEDE CENTRAL DE LA DIRECCIÓN SUBREGIONAL DE SALUD "LUCIANO CASTILLO COLONNA" DEL DISTRITO DE SULLANA - PROVINCIA DE SULLANA - DEPARTAMENTO DE PIURA" CON CÓDIGO ÚNICO DE INVERSIONES 2511099."

pág. 16



177



GOBIERNO REGIONAL PIURA
GERENCIA SUBREGIONAL LUCIANO CASTILLO COLONNA

33

DEL DISTRITO DE SULLANA - PROVINCIA DE SULLANA - DEPARTAMENTO DE PIURA" CON CÓDIGO ÚNICO DE INVERSIONES 2511099, (incluye Informe Final, levantamiento de observaciones si las hubiera), por 150 días calendario para la SUPERVISIÓN y 30 días calendario para la RECEPCIÓN Y LIQUIDACIÓN DE OBRA. El plazo de ejecución de la Supervisión rige a partir del inicio del plazo contractual de obra.

- El valor referencial de la consultoría para la supervisión de la ejecución de la obra asciende a la suma de S/ 249,433.00 (Doscientos Cuarenta y Nueve mil Cuatrocientos Treinta y Tres y 00/100 Soles), el cual incluye los impuestos de Ley, y cualquier otro concepto que incida en el costo total del servicio de supervisión.
- Forma de Pago La Entidad deberá realizar el pago de la contraprestación pactada a favor del contratista supervisor en forma mensual bajo el sistema de contratación mixta en base al tiempo trabajado.
- Plazo máximo de responsabilidad del contratista: Será legalmente responsable de los alcances contractuales que le ha correspondido desempeñar, durante el período de SIETE (7) AÑOS contados a partir de la finalización de sus servicios, debiendo entre otros:
- Garantizar la calidad de los servicios que preste y la idoneidad del personal a su cargo.
- Velar por la óptima calidad de los trabajos efectuados en la construcción.
- Velar por el buen desarrollo y cumplimiento del componente de señalización y seguridad Vial, monitoreo ambiental y monitoreo arqueológico.
- Cumplir y hacer cumplir la reglamentación vigente, así como las normas de control, de la Contraloría General de la República, en lo concerniente a la construcción de obras públicas.
- Hacer cumplir las condiciones y plazos fijados en el Contrato del Contratista ejecutor.

6.2. ACTIVIDADES ESPECIFICAS DE LA SUPERVISIÓN:

6.2.1. Solicitar al contratista y aprobar el Calendario Valorizado de Avance de Obra actualizado concordante con el inicio de la obra y el calendario de adquisición y utilización de insumos y equipos; así como también se deberá presentar el calendario de avance de obra en cada ampliación de plazo si hubiera, conforme dispone el Reglamento. Exigirá que el calendario sea detallado a nivel de partidas, donde se establezca la ejecución mensual que permitan un análisis de los avances en los diferentes frentes de trabajo, debiendo ser concordante con los presentados en la oferta. LA SUPERVISIÓN deberá exigir al Contratista un diagrama PERTCPM y un diagrama de barras (GANTT) de todas las actividades que desarrollará.



6.2.2. Solicitar al contratista la elaboración de la curva "S" relacionado con su calendario valorizado. La supervisión elaborará en base al avance de obra la curva "S" semanal que deberá ser presentada los días lunes de cada semana a la dirección de correo electrónico de su coordinador y la presentación de la curva "S" mensual deberá ser presentada por en el informe mensual y valorización mensual.

6.2.3. Revisión y aprobación de diseños de ejecución y procedimientos constructivo propuestos por el Contratista (protocolos), estos métodos deberán ser compatible con el ritmo de ejecución propuesto (variable determinante), el número de equipos y rendimiento, el

TERMINOS DE REFERENCIA

PARA LA CONTRATACIÓN DE UNA CONSULTORIA PARA LA SUPERVISIÓN DE "MEJORAMIENTO DE LOS SERVICIOS ADMINISTRATIVOS EN LA SEDE CENTRAL DE LA DIRECCIÓN SUBREGIONAL DE SALUD "LUCIANO CASTILLO COLONNA" DEL DISTRITO DE SULLANA - PROVINCIA DE SULLANA - DEPARTAMENTO DE PIURA" CON CÓDIGO ÚNICO DE INVERSIONES 2511099."

pág 17



GOBIERNO REGIONAL PIURA
GERENCIA SUBREGIONAL LUCIANO CASTILLO COLONNA

personal y su calificación. Será responsabilidad de la supervisión lograr, utilizar todos los medios administrativos, legales y técnicos a su alcance y que el Contratista disponga en obra del número suficiente de equipos y personal que permita que la obra avance al ritmo ofertado, y en caso de demora, se agregue los recursos necesarios para recuperar el tiempo perdido.

- 6.2.4. Revisión y aprobación de los sitios de apoyo a las obras (canteras, botaderos, etc.) y los planes respectivos de instalación, operación y recuperación ambiental propuestos por el contratista. Respecto a las canteras, los materiales deben de cumplir con la calidad requerida en las especificaciones técnicas.
- 6.2.5. Verificar la existencia de permisos, licencias y documentación necesaria para el inicio de los trabajos.
- 6.2.6. Realizar la entrega de terreno; supervisar la ejecución del trazo topográfico, debiendo aprobar dicho trazo e informar a la Entidad, sobre las variaciones habidas y recomendar las acciones a tomar. En esta etapa también se deberá exigir al contratista cautelar la no afectación de áreas arqueológicas, propiedades privadas y del medio ambiente. En caso de ocurrir estos eventos, exigir al contratista realizar las correspondientes regularizaciones.
- 6.2.7. Verificar el replanteo general de la Obra y efectuar permanentemente el centro topográfico durante la construcción: niveles, alineamientos, Bench Marks, etc.
- 6.2.8. Vigilar y exigir el cumplimiento de la norma G.050 Seguridad durante la Construcción del RNE (Reglamento Nacional de Edificaciones).
- 6.2.9. Controlar la calidad de los procesos constructivos mediante formatos de aseguramiento de calidad.
- 6.2.10. Exigir y verificar las instalaciones provisionales del Contratista, que incluya oficinas y servicios higiénicos para el Contratista y Supervisor, servicios higiénicos y comedores, para el personal obrero y almacenes para materiales, equipos y herramientas.
- 6.2.11. Supervisar la ejecución de las obras en todo momento, en forma permanente y en todas sus etapas, verificando que se ajusten a los planos del Expediente Técnico y a sus especificaciones técnicas.
- 6.2.12. Controlar la utilización del Adelanto directo que se entregará al Contratista, cuyo propósito es la movilización de equipo y gastos iniciales en la ejecución del Contrato de Obra.
- 6.2.13. Resolver los problemas de naturaleza técnica, económica, financiera y legal, que resulten de la aplicación del Contrato de Obra y/o de cambios en el Proyecto durante su ejecución, elaborando el respectivo Informe y/o Expediente Técnico y sometiéndolo para la aprobación la Entidad.
- 6.2.14. Revisar y evaluar el almacenamiento adecuado de todos los materiales e insumos a utilizar en la ejecución de la obra.
- 6.2.15. Autorizar al Contratista cada vez que deba dar inicio a los trabajos. Revisando y dando conformidad a los procedimientos de construcción propuestos por el Contratista de proceder esta.
- 6.2.16. Supervisar e inspeccionar la adquisición de los suministros requeridos para la obra, controlando estrictamente que cumplan con las características técnicas y especificaciones del fabricante y con las normas técnicas nacionales e internacionales, controlando asimismo la calidad de todos los materiales y elementos que se emplearán en la obra y equipamiento respectivo, así como la instalación, colocación y



TERMINOS DE REFERENCIA

PARA LA CONTRATACIÓN DE UNA CONSULTORIA PARA LA SUPERVISION DE "MEJORAMIENTO DE LOS SERVICIOS ADMINISTRATIVOS EN LA SEDE CENTRAL DE LA DIRECCIÓN SUBREGIONAL DE SALUD "LUCIANO CASTILLO COLONNA" DEL DISTRITO DE SULLANA - PROVINCIA DE SULLANA - DEPARTAMENTO DE PIURA" CON CÓDIGO ÚNICO DE INVERSIONES 2511099."

pág. 18

- funcionamiento de los mismos, exigiendo y verificando que se realicen los ensayos apropiados y necesarios, según las especificaciones técnicas.
- 6.2.17. Recibir, analizar y disponer su cumplimiento por el Contratista, de las observaciones, sugerencias y/o disposiciones emanadas por la Entidad respecto a la obra.
 - 6.2.18. Controlar y supervisar las disposiciones generales y especiales adoptadas por el Contratista, para proporcionar seguridad a la obra y la Entidad.
 - 6.2.19. Rechazar aquellas estructuras, materiales o equipos defectuosos que no cumplan con los requisitos señalados en las Especificaciones Técnicas y/o en el Contrato de Obra y ordenar su reparación, remoción o reemplazo.
 - 6.2.20. Controlar permanentemente la vigencia de las Cartas Fianza del Contratista, comunicando a la Entidad los vencimientos con quince (15) días de anticipación, así como las Pólizas de Seguros correspondientes.
 - 6.2.21. Controlar y revisar los materiales de construcción en los lugares de preparación y en el lugar de las obras.
 - 6.2.22. Ordenar, supervisar y certificar los ensayos de laboratorio y/o pruebas de campo, según las normas que regirán las verificaciones, para garantizar la calidad de los materiales y/o equipos a utilizar, a tenor del Contrato de Obra.
 - 6.2.23. Controlar la Programación y Avance de Obra a través de un Cronograma PERT-CPM y Diagrama de Barras con el detalle suficiente de cada una de las actividades desde el inicio hasta su conclusión, incidiendo en la Ruta Crítica.
 - 6.2.24. Evaluar mediante pruebas las Canteras a emplear y disponer su aprobación o rechazo.
 - 6.2.25. Determinar cuándo y dónde deben realizarse las pruebas de campo (Pruebas Mecánica de Suelos, Concreto, Materiales, equipos a adquirir, etc.) y estar presente durante la extracción de muestras y testigos.
 - 6.2.26. Realizar la prueba correspondiente por parte de la Supervisión referidas minimamente a ensayos de testigos de concreto, ensayos de clasificación y porcentajes de humedad de madera.
 - 6.2.27. Exigir al Contratista la presentación inmediata de informes sobre accidentes y hechos que determinen o puedan determinar perjuicios a terceros y/o a propiedades. La SUPERVISION a su vez, deberá informar por su parte la Entidad, verificando y evaluando los daños, cuando estos se produzcan.
 - 6.2.28. Informar a la Entidad, sobre el retiro de cualquier miembro del personal del Contratista cuya conducta en la obra sea indeseable, sea incompetente, negligente o que rehúse cumplir las instrucciones impartidas.
 - 6.2.29. Controlar el manejo Técnico - Administrativo del Contrato de Obra, solicitando al Contratista un reporte mensual sobre las obligaciones acumuladas por pagos a ESSALUD, AFP y otros tributos, de acuerdo a lo estipulado en el Contrato de Obra.
 - 6.2.30. Analizar, cuando sea pertinente, nuevos precios unitarios para las mayores prestaciones y/o modificaciones del Proyecto, sustentando técnicamente la Entidad la conveniencia de su aprobación.
 - 6.2.31. Revisar los Metrados presentados por el Contratista, valorizarlos y dar su conformidad a las valorizaciones mensuales de avance de obra, reintegros, adelantos y otros, de acuerdo al Contrato de Obra, recomendando la Entidad su aprobación y cancelación.
 - 6.2.32. Controlar permanentemente los Adelantos por Materiales otorgados al Contratista, reflejándose ello en las valorizaciones y en los ajustes de los montos de las Cartas Fianzas.



TERMINOS DE REFERENCIA

PARA LA CONTRATACIÓN DE UNA CONSULTORIA PARA LA SUPERVISION DE "MEJORAMIENTO DE LOS SERVICIOS ADMINISTRATIVOS EN LA SEDE CENTRAL DE LA DIRECCIÓN SUBREGIONAL DE SALUD "LUCIANO CASTILLO COLONNA" DEL DISTRITO DE SULLANA - PROVINCIA DE SULLANA - DEPARTAMENTO DE PIURA" CON CÓDIGO ÚNICO DE INVERSIONES 2511099."

pág. 19



GOBIERNO REGIONAL PIURA
GERENCIA SUBREGIONAL LUCIANO CASTILLO COLONNA

- 6.2.33. Sustentar técnicamente la Entidad los cambios y/o modificaciones de obra, que se requieran ejecutar durante la construcción de las mismas, para su autorización correspondiente.
- 6.2.34. Informar la Entidad sobre el monto de los Presupuestos Adicionales, a fin de dar cumplimiento a lo dispuesto en Reglamento de la ley de contrataciones del estado vigente a la fecha de la convocatoria. Evaluar las solicitudes del Contratista sobre ampliaciones de plazo y recomendar a la Entidad su aprobación o rechazo, dentro de los plazos que establece el Reglamento de la ley de contrataciones del estado vigente a la fecha de la convocatoria.
- 6.2.35. Pronunciarse sobre las consultas y/o reclamos que por aplicación del Contrato de Obra presente el Contratista, para lo cual deberá tener en cuenta lo dispuesto en el Reglamento aprobado por Reglamento de la ley de contrataciones del estado vigente a la fecha de la convocatoria. de igual modo la Entidad en controversias con el Contratista y/o terceros.
- 6.2.36. Elaborar y presentar los informes mensuales y los Informes Especiales cuando la Entidad los solicite o las circunstancias lo determinen.
- 6.2.37. Sostener con los funcionarios de la Entidad una permanente comunicación, informando sobre el estado de la obra y el desarrollo del Contrato.
- 6.2.38. Mantener actualizado el archivo general de la obra objeto del Contrato, el cual contendrá la documentación técnica, administrativa y económica de la obra. Este archivo se entregará a la Entidad conjuntamente con la Liquidación pertinente.
- 6.2.39. Conformar y asesorar al "Comité de Recepción de la Obra".
- 6.2.40. Revisar y aprobar, antes de la Recepción de Obra, los Metrados y planos post construcción, elaborados y presentados por el Contratista de acuerdo a los trabajos realmente ejecutados. El Supervisor suscribirá y remitirá esta documentación la Entidad la misma que también estará suscrita por el Ing. Residente y/o el representante legal del Contratista.
- 6.2.41. Presentar, posterior a la Recepción de Obra, el Informe Final de Supervisión de Obra, donde se indique, entre otros, los Metrados post construcción de acuerdo a los trabajos realmente ejecutados, los planos post construcción, el resumen estadístico del control de calidad de la obra ejecutada, una declaración jurada de haber supervisado y observado las disposiciones técnicas y legales durante la construcción de la obra. Se presentará un cuadro donde consten los Metrados contractuales, los correspondientes a los adicionales, deductivos y los realmente ejecutados por cada partida.
- 6.2.42. Revisar y aprobar el programa del levantamiento de las observaciones que se detecten en la recepción de la obra; así como supervisar, controlar y aprobar la ejecución de las mismas.
- 6.2.43. Alcanzar los cálculos de liquidación de ejecución de obra, fin del Contrato que presente el Contratista, dando su conformidad en caso de así corresponder.
- 6.2.44. Presentar la Liquidación de su Contrato de conformidad con lo estipulado en el Reglamento de la ley de contrataciones del estado vigente a la fecha de la convocatoria.
- 6.2.45. Revisar y aprobar el Manual de Operación y Mantenimiento de las obras ejecutadas, así como la Declaratoria de Fábrica o Memoria Descriptiva Valorizada que presente el Contratista, lo que deberá realizarse oportunamente y en concordancia con la recepción final de obra.



TERMINOS DE REFERENCIA
PARA LA CONTRATACIÓN DE UNA CONSULTORIA PARA LA SUPERVISION DE "MEJORAMIENTO DE LOS SERVICIOS ADMINISTRATIVOS EN LA SEDE CENTRAL DE LA DIRECCIÓN SUBREGIONAL DE SALUD "LUCIANO CASTILLO COLONNA" DEL DISTRITO DE SULLANA - PROVINCIA DE SULLANA - DEPARTAMENTO DE PIURA" CON CÓDIGO ÚNICO DE INVERSIONES 2511099."

pág. 20



GOBIERNO REGIONAL PIURA
GERENCIA SUBREGIONAL LUCIANO CASTILLO COLONNA

7. BASE LEGAL

- Constitución Política del Perú.
- Ley N° 27444 "Ley del Procedimiento Administrativo General".
- Ley N° 27293, Ley del Sistema Nacional de Inversión Pública.
- Ley N° 31638 Presupuesto del Sector Publico para el Año Fiscal 2023.
- Ley N° 31639 – Equilibrio Financiero del Presupuesto del Sector Publico para el Año Fiscal 2023.
- Ley N° 30225 – Ley de Contrataciones del estado, modificada mediante Decreto Legislativo N° 1341, modificado mediante Decreto Legislativo N° 1444.
- Decreto Supremo N° 344-2018-EF, Reglamento de la Ley de Contrataciones del Estado y sus modificatorias.
- Directivas del OSCE.
- Reglamento Nacional de Construcción.
- Norma Técnica para metrados para obras de edificación y habilitaciones urbanas.
- Reglamento Nacional de Edificaciones.
- Ley N° 27446; Ley del Sistema Nacional de Evaluación del Impacto Ambiental.
- E.010 Madera.
- E.020 Cargas.
- E.030 Diseño sismo resistente.
- E.040 Vidrio.
- E.050 Suelos y cimentaciones.
- E.060 Concreto armado.
- E.070 Albañilería.
- IS.010 Instalaciones sanitarias para edificaciones.
- EM.010 Instalaciones eléctricas interiores.
- EM.020 Instalaciones de comunicaciones.
- Norma técnica de control 600-01, 600-02, 600-03 del 26 de junio 98 y Reglamento de metrados.
- Normas técnicas para proyectos de Arquitectura.
- Normas sobre consideraciones de mitigación de riesgos ante cualquier desastre en términos de organización, función, estructura (Organización Panamericana de Salud, Defensa Civil y Otros).
- Reglamento de Inspecciones de Seguridad en Defensa Civil, vigente.
- Resolución de Contraloría N° 320-2006-CG que aprueba Normas de Control Interno para el Sector Publico.
- D.S. N° 057-04-PCM, Ley General de Residuos Sólidos y Reglamento.
- Directiva N° 006-2019-CG/OEA, Implemento del Sistema de Control Interno en las Entidades del del Estado.
- Normas Técnicas de control interno para el área de obras públicas (normas 600-01 al 600-17) dispuestas por resolución de contraloría N° 072-98 CG del 26.06.98.
- Normas y Procedimientos para evaluar impactos ambientales.
- Especificaciones Técnicas indicadas en el Expediente Técnico de obra.

8. PLAN DE TRABAJO.

El postor deberá presentar a 5 días de iniciado la ejecución de obra, su plan de trabajo para ser revisado y aprobado por el área usuaria, cuyo contenido mínimo será el siguiente:

8.1. REVISIÓN DEL EXPEDIENTE TECNICO.

8.1.1. Revisión del Expediente Técnico y entregar de informe de revisión del expediente técnico, por cada una de las especialidades, disposiciones de las obras en edificaciones, terreno

TERMINOS DE REFERENCIA

PARA LA CONTRATACIÓN DE UNA CONSULTORIA PARA LA SUPERVISION DE "MEJORAMIENTO DE LOS SERVICIOS ADMINISTRATIVOS EN LA SEDE CENTRAL DE LA DIRECCIÓN SUBREGIONAL DE SALUD "LUCIANO CASTILLO COLONNA" DEL DISTRITO DE SULLANA - PROVINCIA DE SULLANA - DEPARTAMENTO DE PIURA" CON CÓDIGO ÚNICO DE INVERSIONES 2511099."

pág. 21



GOBIERNO REGIONAL PIURA
GERENCIA SUBREGIONAL LUCIANO CASTILLO COLONNA

para la obra y revisión de los puntos críticos.
8.1.2. Elaboración del Informe Inicial.

8.2. SUPERVISIÓN DE OBRA.

- 8.2.1. Revisión, aprobación y seguimiento al plan de ejecución de la obra.
- 8.2.2. Entrega del terreno, verificación de permisos y de la documentación necesaria para el inicio de las obras.
- 8.2.3. Revisión de las cartas fianzas y de las pólizas de seguro del contratista.
- 8.2.4. Control cuaderno de obra durante todo el proceso de construcción.
- 8.2.5. Verificar el replanteo de la obra.
- 8.2.6. Controlar y verificar el replanteo de redes, niveles y superficies, de acuerdo con los diseños de detalle.
- 8.2.7. Control de calidad de las obras.
- 8.2.8. Revisión de las especificaciones técnicas.
- 8.2.9. Pronunciarse sobre consultas de interpretación de planos, especificaciones, pruebas y/o ensayos.
- 8.2.10. Supervisión permanente de las labores del contratista.
- 8.2.11. Rechazar los trabajos defectuosos o insuficientes y ordenar su reemplazo y/o corrección.
- 8.2.12. Controlar la conservación de las obras durante la construcción.
- 8.2.13. Verificación de la elaboración e implementación y seguimiento al Plan de Gestión de Calidad para la construcción de las obras.
- 8.2.14. Seguimiento a las medidas correctivas que se ordenen y se sugieran.
- 8.2.15. Seguimiento al contrato de construcción.
- 8.2.16. Control de los plazos parciales y totales pactados para la construcción.
- 8.2.17. Ordenar la intensificación de las labores que estén atrasadas o suspender las que no estén contempladas o que se estén ejecutando sin cumplir las especificaciones.
- 8.2.18. Verificar la atención, por parte del contratista, de las observaciones formuladas por el GRLL.
- 8.2.19. Control contable y financiero de la obra.
- 8.2.20. Comprobar el cumplimiento de las normas ambientales.
- 8.2.21. Verificar el cumplimiento de las normas de seguridad por parte del contratista.
- 8.2.22. Proveer los equipos y el personal propuesto por la supervisión.
- 8.2.23. Gestión ante organismos por posibles afectaciones que genere la construcción de las obras.
- 8.2.24. Supervisión a las instalaciones y equipos del contratista.
- 8.2.25. Verificar el cumplimiento por parte del contratista en cuanto al recurso humano.
- 8.2.26. Verificar la adecuada utilización de los recursos suministrados por el contratista.
- 8.2.27. Verificar la calibración y mantenimiento de los equipos utilizados por el contratista.
- 8.2.28. Valorizar mensualmente los avances de obra.
- 8.2.29. Emitir pronunciamiento sobre los pedidos que formule el contratista.
- 8.2.30. Recomendación y sugerencias al contratista con relación a los cambios o modificaciones de los procesos constructivos.
- 8.2.31. Asesorar al contratante en las controversias con el contratista.
- 8.2.32. Elaboración de documentos y registros propios de las actividades de la Supervisión.
- 8.2.33. Verificar, analizar y validar la información y documentación remitida por el contratista.
- 8.2.34. Revisar y aprobar los planos de obra terminada.
- 8.2.35. Reuniones periódicas con el Contratista y con el GSRLCC.
- 8.2.36. Comunicación con el GSRLCC.
- 8.2.37. Preparar los expedientes técnicos que signifiquen presupuestos adicionales y/o deductivos de obra.
- 8.2.38. Requerir el correcto mantenimiento de tránsito de todas las vías que el contratista utilice para la ejecución de la obra.
- 8.2.39. Mantener la estadística general de la obra y el archivo general del proyecto.



TERMINOS DE REFERENCIA
PARA LA CONTRATACIÓN DE UNA CONSULTORIA PARA LA SUPERVISIÓN DE "MEJORAMIENTO DE LOS SERVICIOS ADMINISTRATIVOS EN LA SEDE CENTRAL DE LA DIRECCIÓN SUBREGIONAL DE SALUD "LUCIANO CASTILLO COLONNA" DEL DISTRITO DE SULLANA - PROVINCIA DE SULLANA - DEPARTAMENTO DE PIURA" CON CÓDIGO ÚNICO DE INVERSIONES 2511099."

pág. 22



GOBIERNO REGIONAL PIURA
GERENCIA SUBREGIONAL LUCIANO CASTILLO COLONNA

Anexos

Organigrama funcional de la empresa Supervisora, detallando nombres, correos electrónicos, domicilio para efectos de notificaciones y números de teléfonos móviles.

9. FUNCIONES DE SUPERVISIÓN EN SEGURIDAD EN OBRA.

- 9.1. En el caso de detectar incumplimiento por parte del Contratista. Referente a la Seguridad y Salud en obra. Comunicar inmediatamente a la Dirección de Obras.
- 9.2. Verificar las Medidas de Seguridad correspondiente a la ejecución de las obras asignadas.
- 9.3. Realizar seguimiento y control de la seguridad y salud en el trabajo para evitar posibles accidentes.
- 9.4. Velar por la aplicación y cumplimiento de la Gestión De Riesgos en la Planificación de la Ejecución De Obras, de acuerdo a la Directiva N° 012-2017-OSCE/CD.
- 9.5. Velar por la aplicación y cumplimiento de la Ley 29783 Ley de Seguridad y Salud en el Trabajo.
- 9.6. Velar por la aplicación y cumplimiento de la Ley 30222, que modifica Ley 29783 Ley de Seguridad, y Salud en el Trabajo.
- 9.7. Cumplimiento de los compromisos ambientales de acuerdo al estudio de Impacto Ambiental aprobado y certificado por el Sector competente.
- 9.8. Velar por la aplicación y cumplimiento de la Ley NORMA G 050 SEGURIDAD DURANTE LA CONSTRUCCIÓN.
- 9.9. Verificación del cumplimiento de partidas consideradas en expediente técnico con respecto a seguridad y Salud en obra y Medio Ambiente.

10. RECURSOS A SER PROVISTOS POR EL CONSULTOR (EQUIPAMIENTO).

Para que la Supervisión cumpla debidamente con el encargo, deberá disponer como mínimo de los siguientes equipos, pudiendo de acuerdo a sus requerimientos incrementar los equipos y útiles necesarios:

- UNA CAMIONETA 4X4
- UNA COMPUTADORA CORE I7.
- 01 IMPRESORA MULTIFUNCIONAL.
- LOS EQUIPOS INFORMÁTICOS NO TENDRÁN UNA ANTIGÜEDAD MAYOR A 05 AÑOS.

11. REQUERIMIENTO DEL CONSULTOR Y DE SU PERSONAL REQUISITOS DEL CONSULTOR

La supervisión deberá presentar el certificado de habilidad Profesional de cada uno de los integrantes de su equipo de supervisión para el momento de ejercer la profesión.

11.1. PERFIL DEL CONSULTOR

El consultor deberá ser una persona natural o jurídica con inscripción vigente en el registro nacional de proveedores en la especialidad de CONSULTORIA EN OBRAS URBANAS EDIFICACIONES Y AFINES – CATEGORÍA C, el cual deberá proporcionar el personal profesional, técnico, especialista y con la experiencia en el tipo de servicio a prestar, el mismo que debe contar con la debida implementación de equipo informático y comunicación que le permita cumplir eficientemente sus obligaciones.

11.2. EXPERIENCIA DEL POSTOR EN LA ESPECIALIDAD.

TERMINOS DE REFERENCIA

PARA LA CONTRATACIÓN DE UNA CONSULTORIA PARA LA SUPERVISIÓN DE "MEJORAMIENTO DE LOS SERVICIOS ADMINISTRATIVOS EN LA SEDE CENTRAL DE LA DIRECCIÓN SUBREGIONAL DE SALUD "LUCIANO CASTILLO COLONNA" DEL DISTRITO DE SULLANA - PROVINCIA DE SULLANA - DEPARTAMENTO DE PIURA" CON CÓDIGO ÚNICO DE INVERSIONES 2511099."

pág. 23



GOBIERNO REGIONAL PIURA
GERENCIA SUBREGIONAL LUCIANO CASTILLO COLONNA

Se evaluará considerando el monto facturado acumulado hasta UNA (1) VEZ EL VALOR REFERENCIAL DE LA CONTRATACIÓN O DEL ÍTEM, por la contratación de servicios de consultoría de obra iguales o similares al objeto de la convocatoria, durante los diez (10) años anteriores a la fecha de la presentación de ofertas, computados desde la fecha de la conformidad del cumplimiento de la prestación, según corresponda.

La experiencia se acreditará mediante copia simple de: (i) contratos u órdenes de servicios y su respectiva conformidad o constancia de prestación; o (ii) comprobantes de pago cuya cancelación se acredite documental y fehacientemente con Boucher o constancia de depósito y comprobante de pago de la entidad que contrató, iii) contratos y sus respectivas resoluciones de liquidación o documento equivalente; correspondientes a un máximo de diez (20) contrataciones para acreditar el requisito de calificación y el factor "Experiencia de Postor en la Especialidad".

Se consideran servicios de consultoría de obra similares a los siguientes: Construcción, reconstrucción, ampliación, mejoramiento, recuperación, remodelación, mantenimiento de infraestructura de edificaciones en general.

11.3. PERFIL DEL PERSONAL CLAVE PROPUESTO:

- ❖ **JEFE DE SUPERVISION:** El profesional propuesto debe ser un "Ingeniero Civil", Titulado, colegiado.

El profesional propuesto deberá como mínimo acreditar una experiencia acumulada efectiva de siete (07) años como Residente y/o Inspector de Obra y/o Supervisor, Jefe de Supervisión, con experiencia específica en obras iguales o similares del proyecto. Las mismas que deberán haber sido ejecutados en periodos de tiempo distintos sin traslaparse, Computados desde la Colegiatura.

- ❖ **ESPECIALISTA EN ARQUITECTURA:** El profesional especialista propuesto debe ser un Arquitecto, titulado, colegiado.

El profesional propuesto deberá como mínimo acreditar una experiencia acumulada efectiva de Dos (02) años como Arquitecto, especialista en Arquitectura, Residente y/o Inspector de Obra y/o Supervisor como experiencia específica en obras en general. Las mismas que deberán haber sido ejecutados en periodos de tiempo distintos sin traslaparse, se deberá como mínimo acreditar una experiencia efectiva de Dos (02) años efectivos acumulados.

- ❖ **ESPECIALISTA DE INSTALACIONES MECANICO ELECTRICAS:** Ingeniero Electricista y/o Mecánico Eléctrico o Electromecánico, titulado y colegiado.

El profesional propuesto deberá como mínimo acreditar experiencia específica en obras en general del proyecto. Las mismas que deberán haber sido ejecutados en periodos de tiempo distintos sin traslaparse., que se computa desde la colegiatura, se deberá como mínimo acreditar una experiencia efectiva de Dos (02) años efectivos acumulados.

- ❖ **ESPECIALISTA EN INSTALACIONES SANITARIAS:**

El profesional propuesto será un Ingeniero Civil y/o Sanitario, como especialista sanitario y/o especialista en instalaciones sanitarias y/o ingeniero sanitario, experiencia específica en obras en general del proyecto relacionadas a agua y alcantarillado(saneamiento), ya sea



TERMINOS DE REFERENCIA

PARA LA CONTRATACIÓN DE UNA CONSULTORIA PARA LA SUPERVISION DE "MEJORAMIENTO DE LOS SERVICIOS ADMINISTRATIVOS EN LA SEDE CENTRAL DE LA DIRECCIÓN SUBREGIONAL DE SALUD "LUCIANO CASTILLO COLONNA" DEL DISTRITO DE SULLANA - PROVINCIA DE SULLANA - DEPARTAMENTO DE PIURA" CON CÓDIGO ÚNICO DE INVERSIONES 2511099."

pág. 24

169

25

como Residente, inspector y/o Supervisor. Las mismas que deberán haber sido ejecutados en periodos de tiempo distintos sin traslaparse., que se computa desde la colegiatura, se deberá como mínimo acreditar una experiencia efectiva de Dos (02) años efectivos acumulados.

❖

❖ **ESPECIALISTA EN SEGURIDAD Y MEDIO AMBIENTE:**

El profesional propuesto será un Ingeniero de Seguridad, Ingeniero Civil o Ingeniero Industrial, titulado y colegiado. Deberá acreditar experiencia como Ingeniero especialista en Seguridad en Obra y/o Responsable de Seguridad en obra, seguridad y salud en el trabajo, Seguridad industrial y Salud Ocupacional, experiencia específica en obras en general. Las mismas que deberán haber sido ejecutados en periodos de tiempo distintos sin traslaparse., que se computa desde la colegiatura, se deberá como mínimo acreditar una experiencia efectiva de Dos (02) años efectivos acumulados.

• **No son parte del personal clave**, aquel personal que realiza actividades operativas o administrativas, ni tampoco los asistentes del personal clave.

• Cabe precisar, que las calificaciones y la experiencia del personal clave deben incluirse como requisitos de calificación en los literales B.1 y B.2 de este Capítulo.

- De conformidad con el artículo 186 del Reglamento el supervisor, debe cumplir con las mismas calificaciones y experiencia establecida para el residente de obra. Asimismo, el jefe del proyecto para la elaboración del expediente técnico debe cumplir con las calificaciones y experiencia exigida en el artículo 188 del Reglamento.
- Las **calificaciones del personal** que se pueden requerir son el grado de bachiller o título profesional, según corresponda. Por consiguiente, no se puede exigir que el personal cuente con otros grados (maestro o doctor), otros títulos (por ejemplo, de especialidad) y/o capacitaciones adicionales (diplomados, cursos u otros).

Al establecer la profesión del personal, se debe requerir profesionales de diversas carreras o de manera general a un profesional de cualquier carrera, salvo que por mandato normativo o por el tipo de competencias y conocimientos requeridos, la actividad a desarrollar solo pueda ser ejecutada por un profesional de determinada carrera.

• **El tiempo de experiencia** que se exija al personal, debe ser razonable, acorde con la relevancia de sus funciones en la ejecución de la consultoría de obra y congruente con el periodo en el cual dicho personal ejecutará las actividades para las que se le requiere, debiendo verificarse la existencia en el mercado de profesionales en capacidad de cumplir con tales exigencias. Asimismo, no puede restringirse la antigüedad de los trabajos que puede acreditar el personal, prevista en las bases estándar, que no puede ser mayor a veinticinco (25) años anteriores a la fecha de la presentación de ofertas.

Solo se puede establecer el cómputo de la experiencia desde la colegiatura, cuando la normativa de determinada profesión establezca que la función que desempeñará el profesional requiere de la habilitación en el colegio profesional.

Asimismo, no se debe exigir experiencia en la especialidad a aquel personal cuya función no requiere experiencia específica en la especialidad objeto de la convocatoria, bastando



TERMINOS DE REFERENCIA

PARA LA CONTRATACIÓN DE UNA CONSULTORIA PARA LA SUPERVISION DE "MEJORAMIENTO DE LOS SERVICIOS ADMINISTRATIVOS EN LA SEDE CENTRAL DE LA DIRECCIÓN SUBREGIONAL DE SALUD "LUCIANO CASTILLO COLONNA" DEL DISTRITO DE SULLANA - PROVINCIA DE SULLANA - DEPARTAMENTO DE PIURA" CON CÓDIGO ÚNICO DE INVERSIONES 2511099."

pág. 25



GOBIERNO REGIONAL PIURA - GERENCIA SUB REGIONAL "LUCIANO CASTILLO COLONNA"
ADJUDICACION SIMPLIFICADA N°02-2023/GRP-GSRLCC-G PRIMERA CONVOCATORIA



GOBIERNO REGIONAL PIURA
GERENCIA SUBREGIONAL LUCIANO CASTILLO COLONNA

que tengan experiencia en consultoría de obras en la actividad objeto de la convocatoria, tales como los profesionales de costos, presupuestos y valorizaciones, seguridad y salud en el trabajo, gestión de riesgos, coordinación o administración del contrato, entre otros.

En ningún caso corresponde exigir al personal, simultáneamente, experiencia en consultorías de obras en la especialidad y en la actividad objeto de la convocatoria, ni tampoco exigir acreditar experiencia en más de un cargo.

• La colegiatura y habilitación de los profesionales debe requerirse para el inicio de su participación efectiva en la ejecución de la prestación, tanto para los profesionales titulados en el Perú como para los titulados en el extranjero.

12. LUGAR Y PLAZO DE EJECUCION DE LA PRESTACION

12.1.1. LUGAR

SEDE CENTRAL DE LA DIRECCIÓN SUBREGIONAL DE SALUD "LUCIANO CASTILLO COLONNA" DEL DISTRITO DE SULLANA - PROVINCIA DE SULLANA - DEPARTAMENTO DE PIURA"

12.1.2. PLAZO ESTIMADO

Plazo de CIENTO OCHENTA (180) días calendario.

El Plazo de ejecución del servicio será de CIENTO CINCUENTA (150) días calendario, para la SUPERVISIÓN y 30 días calendario para la RECEPCIÓN Y LIQUIDACIÓN DE OBRA, computados desde el día siguiente de la entrega de terreno para el inicio de la ejecución de la obra, o el día siguiente de su designación como supervisor, en caso de que la obra haya iniciado, lo que ocurra primero, hasta la conformidad final del servicio luego de la etapa de la liquidación, 15 días luego del culmino del plazo contractual de la ejecución de la obra y correspondiente levantamiento de observaciones y revisión de informe de liquidación de obra, dicha conformidad será emitida por el área usuaria; durante todo este periodo el Supervisor emitirá un informe mensual de actividades realizadas e informes especiales requeridos a favor de la Unidad de Obras y Supervisión de la Gerencia de Infraestructura de la Entidad Productos o entregables.

La SUPERVISIÓN deberá mantener permanentemente informado la Entidad sobre el estado de la ejecución de los trabajos y de los servicios prestados. La presentación de los informes se tomará en cuenta de acuerdo a la Ley N° 30225, Ley de Contrataciones del Estado, vigente al momento de la convocatoria.

13. RESULTADOS ESPERADOS (ENTREGABLES) DEL SUPERVISOR

13.1. INFORMES MENSUALES:

Dentro de los cinco (5) días hábiles siguientes al término del periodo informado, en los cuales incluirá la siguiente información:

13.1.1. Avance Físico de la Obra respecto al Cronograma de Ejecución de Obra Vigente.

13.1.2. Estado de ejecución de la obra y grado de cumplimiento de las obligaciones contractuales del CONTRATISTA.

TERMINOS DE REFERENCIA
PARA LA CONTRATACIÓN DE UNA CONSULTORIA PARA LA SUPERVISIÓN DE "MEJORAMIENTO DE LOS SERVICIOS ADMINISTRATIVOS EN LA SEDE CENTRAL DE LA DIRECCIÓN SUBREGIONAL DE SALUD "LUCIANO CASTILLO COLONNA" DEL DISTRITO DE SULLANA - PROVINCIA DE SULLANA - DEPARTAMENTO DE PIURA" CON CÓDIGO ÚNICO DE INVERSIONES 2511099."

pág. 26

- 13.1.3. Problemas surgidos durante la ejecución de la obra y soluciones adoptadas, indicando su influencia en el cumplimiento del Cronograma de Ejecución de Obra.
- 13.1.4. Deficiencias, errores, y/o negligencias en que pudiese incurrir el CONTRATISTA y que ocasionen daños a la obra y/o a terceros.
- 13.1.5. Resúmenes de los volúmenes de trabajo por partidas y rendimientos promedios alcanzados por el CONTRATISTA.
- 13.1.6. Listado de información sobre controles topográficos del avance de la obra en ejecución.
- 13.1.7. Resúmenes de las pruebas de laboratorio y de los controles de los de calidad de los materiales a utilizar o utilizados en obra.
- 13.1.8. Resumen de los trabajos programados para el mes siguiente y control de avance de los trabajos programados en el mes anterior.
- 13.1.9. Resumen del estado económico de la obra. Incluir un Anexo que muestre los adelantos de materiales otorgados al CONTRATISTA y los respectivos saldos sin reajuste y con reajuste por amortizar.
- 13.1.10. Organización de la SUPERVISIÓN y recursos empleados durante el período que cubre el informe, indicando además las labores efectuadas.
- 13.1.11. Resumen de:
- 13.1.11.1. Notas trascendentes del Cuaderno de Obra
- 13.1.11.2. Documentación cursada
- 13.1.11.3. Reuniones Técnicas
- 13.1.11.4. Se anexarán gráficos, curvas de avance, panel fotográfico (mínimo 12 fotos) y videos y esquemas según sea necesario. El informe será presentado a la Entidad en dos (02) documentos impresos originales y dos (02) copias a color con fotos a color, además se presentará en archivo digital (CD ROM) en el original y en las copias.

13.2. INFORMES ESPECIALES

Referidos a eventos ocurridos, solicitudes y/o reclamos del CONTRATISTA, evaluaciones y/o recomendaciones técnicas de los Asesores, etc. así como cualquier informe que sea solicitado la Entidad y que se encuentre dentro del alcance del servicio de la SUPERVISIÓN. Se presentarán en dos (02) original y dos (02) copias, además se presentará en archivo digital (CD ROM) en el original y en las copias.

13.3. VALORIZACIONES

EL Supervisor evaluará el Contenido mínimo de los Informes mensuales presentados por el contratista ejecutor (02 originales y 02 copias).

- ❖ Factura del Contratista.
- ❖ Planillas de Metrados realmente ejecutados.
- ❖ Valorización de avance de Obra.
- ❖ Hoja de Resumen de Valorización.
- ❖ Reajuste correspondiente a la aplicación de la fórmula polinómica.
- ❖ Deducción por adelantos otorgados.
- ❖ Ensayos de Control de calidad del material, Pruebas de ensayos.
- ❖ Prueba de calidad de agregados a utilizar.
- ❖ Pruebas de calidad de mezcla (Diseño de mezclas).



TERMINOS DE REFERENCIA

PARA LA CONTRATACIÓN DE UNA CONSULTORIA PARA LA SUPERVISIÓN DE "MEJORAMIENTO DE LOS SERVICIOS ADMINISTRATIVOS EN LA SEDE CENTRAL DE LA DIRECCIÓN SUBREGIONAL DE SALUD "LUCIANO CASTILLO COLONNA" DEL DISTRITO DE SULLANA - PROVINCIA DE SULLANA - DEPARTAMENTO DE PIURA" CON CÓDIGO ÚNICO DE INVERSIONES 2511099."

pág. 27



22



GOBIERNO REGIONAL PIURA
GERENCIA SUBREGIONAL LUCIANO CASTILLO COLONNA

- ❖ Otros ensayos encargados por la Entidad y que se considerarán de carácter obligatorio.
- ❖ Copia de comprobantes de pago de SENCICO, CONAFOVICER, ESSALUD.
- ❖ Copias del Cuaderno de Obra.
- ❖ Copias de avance semanales según informe especial requerido en ítem 10.02.
- ❖ Panel fotográfico.
- ❖ Descripción de las ocurrencias de importancia realizadas en la obra y de los problemas presentados y como se solucionaron.
- ❖ Copia de contrato de ejecución de obra.

13.4. INFORME DE SUPERVISIÓN PARA TRÁMITE DE PAGO

Deberá contener, como mínimo, la siguiente documentación (02 originales y 02 copias)

- ❖ Factura o recibo por honorarios del Supervisor
- ❖ Actividades desarrolladas durante el mes
- ❖ Memoria explicativa de la ejecución de obra
- ❖ Valorización reajustada de avance de obra
- ❖ Hoja resumen de valorización
- ❖ Certificado de Ensayos de laboratorio y Control de calidad de los materiales empleados protocolo de prueba
- ❖ Gráfico o cuadro comparativo del avance real con el calendario programado
- ❖ Resumen de las comunicaciones más importantes y recomendaciones para el cumplimiento oportuno de la meta
- ❖ Documentos tramitados ante la entidad (copia)
- ❖ Comentarios de ejecución de obra por el Supervisor
- ❖ Copia de comprobante de pagos de SENCICO, CONAFOVICER, ESSALUD
- ❖ Copias del Cuaderno de obra
- ❖ Copias del cuaderno de autocontrol
- ❖ Panel fotográfico
- ❖ Copia del contrato del supervisor

13.5. INFORME FINAL

En dos (02) originales y dos (02) copias, además se presentarán en archivo digital (CD ROM) en el original y en cada copia; en el que resuma el desarrollo de la obra y los servicios prestados, el mismo que contendrá la siguiente información:

- ❖ Descripción del Proyecto y de las Obras como finalmente fueron ejecutadas.
- ❖ Resumen de los metros de trabajos por partidas.
- ❖ Instalaciones empleadas por el CONTRATISTA.
- ❖ Personal y Equipo empleado por el CONTRATISTA.
- ❖ Cambios y/o modificaciones en el Proyecto ocasionados por las condiciones realmente encontradas durante la ejecución de la obra.
- ❖ Valorizaciones de la obra contratada, adicionales, etc.
- ❖ Eventos especiales ocurridos durante la construcción y el equipamiento de la obra.
- ❖ Control del programa de construcción vs. lo realmente ejecutado.
- ❖ Dossier de calidad, el cual contendrá:
- ❖ Protocolos de aseguramiento de calidad de procesos constructivos.
- ❖ Certificados de calidad de los diferentes ensayos realizados a los insumos usados.
- ❖ Listado de los planos de obra, incluyendo copia de los planos más importantes de la obra, elaborados "conforme a obra", cuya preparación debe efectuarse con las previsiones de tiempo adecuadas.



TERMINOS DE REFERENCIA

PARA LA CONTRATACIÓN DE UNA CONSULTORIA PARA LA SUPERVISIÓN DE "MEJORAMIENTO DE LOS SERVICIOS ADMINISTRATIVOS EN LA SEDE CENTRAL DE LA DIRECCIÓN SUBREGIONAL DE SALUD "LUCIANO CASTILLO COLONNA" DEL DISTRITO DE SULLANA - PROVINCIA DE SULLANA - DEPARTAMENTO DE PIURA" CON CÓDIGO ÚNICO DE INVERSIONES 2511099."

pág. 28



165



GOBIERNO REGIONAL PIURA
GERENCIA SUBREGIONAL LUCIANO CASTILLO COLONNA

21

- ❖ Matriz de calidad.
- ❖ Informe de trabajos realizados en relación a Control de calidad efectuado durante la ejecución del proyecto.
- ❖ Listado de información sobre los controles de la obra ejecutada.
- ❖ Panel fotográfico de todo el proceso constructivo de la obra.

13.6. INFORME DE LIQUIDACIÓN DE OBRA PARA REVISIÓN Y/O APROBACIÓN

En un (02) original y una (02) copia, la aprobación revisión y aprobación de dicho informe estará a cargo de la Sub Gerencia de Liquidaciones, la Entidad.

- ❖ Valorizaciones recalculadas, según formato.
- ❖ Antecedentes, conformado por lo siguiente:
 - Contrato de Ejecución de Obra.
 - Acta de Entrega de Terreno.
 - Acta de Recepción.
 - Resolución de aprobación de Adicionales y Ampliaciones de Plazo, de ser el caso.
 - Copias de hojas del cuaderno de obra donde figure el inicio y fin de obra.
 - Comprobantes de Pago a ESSALUD, SENCICO y CONAFOVICER.
 - Memoria descriptiva Valorizada.
 - Cálculo de Saldo de Liquidación, efectuado por el contratista.
 - Metrado Post Construcción.
 - Certificado de Garantía de Materiales y de Control de Calidad efectuado en obra (originales)
 - Calendario Valorizado de avance de Obra
 - Copia de Planilla Electrónica correspondiente a la Obra, con firma del contador.
 - Declaración Jurada simple, consignando que no tiene adeudo por concepto de pago de tributos generados por la ejecución de la obra.
- ❖ Panel fotográfico.
- ❖ Planos de replanteo.
- ❖ Cuaderno de obra Original.
- ❖ Certificados de no adeudo suscritos por los profesionales contratados, Responsable o usuario final de la infraestructura.
- ❖ Cd contenido la liquidación de obra presentada.

13.7. LIQUIDACIÓN DEL CONTRATO DE SUPERVISIÓN

- ❖ Informe de incompatibilidades encontradas en la etapa de ejecución de obra relacionadas a las deficiencias o carencias del expediente técnico, que deberá ser elaborado para adjuntar a la liquidación de contrato.
- ❖ En un (02) original y tres (02) copias. Adicionalmente se presentará esta información en CD ROM, (De acuerdo a formato establecido en la Sub Gerencia de Liquidaciones).

14. OTRAS OBLIGACIONES DEL CONSULTOR:

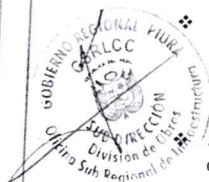

❖ Revisar y verificar el Expediente Técnico. Esta actividad tiene como finalidad optimizar el Expediente Técnico, pudiendo proponer modificaciones para mejorar la calidad del proyecto original, en concordancia con los estudios de pre-inversión, a nivel de pre-factibilidad declarados viables.

❖ Solicitar al contratista y aprobar el Calendario Valorizado de Avance de Obra actualizado concordante con el inicio de la obra; y el calendario de adquisición y utilización de insumos y

TERMINOS DE REFERENCIA
PARA LA CONTRATACIÓN DE UNA CONSULTORIA PARA LA SUPERVISIÓN DE "MEJORAMIENTO DE LOS SERVICIOS ADMINISTRATIVOS EN LA SEDE CENTRAL DE LA DIRECCIÓN SUBREGIONAL DE SALUD "LUCIANO CASTILLO COLONNA" DEL DISTRITO DE SULLANA - PROVINCIA DE SULLANA - DEPARTAMENTO DE PIURA" CON CÓDIGO ÚNICO DE INVERSIONES 2511099."

pág. 29

20



GOBIERNO REGIONAL PIURA
GERENCIA SUBREGIONAL LUCIANO CASTILLO COLONNA

equipos. Exigirá que el calendario sea detallado a nivel de partidas, donde se establezca la ejecución mensual que permita un análisis de los avances en los diferentes frentes de trabajo, debiendo ser concordante con los presentados en la oferta. LA SUPERVISIÓN deberá exigir al Contratista un diagrama PERT-CPM y un diagrama de barras (GANTT) de todas las actividades que desarrollará.

- ❖ Solicitar al contratista la elaboración de la curva "S" relacionado con el calendario valorizado.
- ❖ Verificar la existencia de permisos, licencias y documentación necesaria para el inicio de los trabajos.
- ❖ Realizar la entrega de terreno; supervisar la ejecución del trazo topográfico, debiendo aprobar dicho trazo e informar la Entidad, sobre las variaciones habidas y recomendar las acciones a tomar. En esta etapa también se deberá exigir al contratista cautelar la no afectación de áreas arqueológicas, propiedades privadas y del medio ambiente. En caso de ocurrir estos eventos.
- ❖ Informar la Entidad, sobre el retiro de cualquier miembro del personal del Contratista cuya conducta en la obra sea indeseable, sea incompetente, negligente o que rehúse cumplir las instrucciones impartidas.
- ❖ Controlar el manejo Técnico - Administrativo del Contrato de Obra, solicitando al Contratista un reporte mensual sobre las obligaciones acumuladas por pagos a ESSALUD, AFP y otros tributos, de acuerdo a lo estipulado en el Contrato de Obra.
- ❖ Controlar el avance de la curva "S" y emitir informe de su control de manera semanal.
- ❖ Analizar, cuando sea pertinente, nuevos precios unitarios para las obras nuevas y/o modificaciones del Proyecto, sustentando técnicamente la Entidad la conveniencia de su aprobación.
- ❖ Revisar los Metrados presentados por el Contratista, valorizarlos y dar su conformidad a las valorizaciones mensuales de avance de obra, reintegros, adelantos y otros, de acuerdo al Contrato de Obra, recomendando la Entidad su aprobación y cancelación.
- ❖ Controlar permanentemente los Adelantos por Materiales otorgados al Contratista, reflejándose ello en las valorizaciones y en los ajustes de los montos de las Cartas Fianzas.
- ❖ Sustentar técnicamente la Entidad los cambios y/o modificaciones de obra, que se requieran ejecutar durante la construcción de las mismas, para su autorización correspondiente.
- ❖ Evaluar las solicitudes del Contratista sobre ampliaciones de plazo y recomendar la Entidad su aprobación o rechazo, dentro de los plazos que establece el Reglamento aprobado Pronunciarse sobre las consultas y/o reclamos que por aplicación del Contrato de Obra presente el Contratista, para lo cual deberá tener en cuenta lo dispuesto en el Reglamento aprobado Elaborar y presentar los informes mensuales y los Informes Especiales cuando La Entidad los solicite o las circunstancias lo determinen.
- ❖ Sostener con los funcionarios de la Entidad una permanente comunicación, informando sobre el estado de la obra y el desarrollo del Contrato.
- ❖ Mantener actualizado el archivo general de la obra objeto del Contrato, el cual contendrá la documentación técnica, administrativa y económica de la obra. Este archivo se entregará a la Entidad conjuntamente con la Liquidación pertinente.
- ❖ Asistir y asesorar al "Comité de Recepción de la Obra".
- ❖ Revisar y aprobar, antes de la Recepción de Obra, los Metrados y planos post construcción, elaborados y presentados por el Contratista de acuerdo a los trabajos realmente ejecutados. El Supervisor suscribirá y remitirá esta documentación a la Entidad, la misma que también estará suscrita por el Ing. Residente y/o el representante legal del Contratista. Presentar, posterior a la Recepción de Obra, el Informe Final de Supervisión de Obra, donde se indique, entre otros, los Metrados post construcción de acuerdo a los trabajos realmente ejecutados, los planos post construcción, el resumen estadístico del control de calidad de la obra ejecutada, una declaración jurada de haber supervisado y observado las disposiciones técnicas y legales durante la construcción de la obra. Se presentará un cuadro



TERMINOS DE REFERENCIA

PARA LA CONTRATACIÓN DE UNA CONSULTORIA PARA LA SUPERVISIÓN DE "MEJORAMIENTO DE LOS SERVICIOS ADMINISTRATIVOS EN LA SEDE CENTRAL DE LA DIRECCIÓN SUBREGIONAL DE SALUD "LUCIANO CASTILLO COLONNA" DEL DISTRITO DE SULLANA - PROVINCIA DE SULLANA - DEPARTAMENTO DE PIURA" CON CÓDIGO ÚNICO DE INVERSIONES 2511099."

pág. 30



163



GOBIERNO REGIONAL PIURA
GERENCIA SUBREGIONAL LUCIANO CASTILLO COLONNA

19

- donde consten los Metrados contractuales, los correspondientes a los adicionales, deductivos y los realmente ejecutados por cada partida.
- ❖ Revisar y aprobar el programa del levantamiento de las observaciones que se detecten en la recepción de la obra; así como supervisar, controlar y aprobar la ejecución de las mismas.
 - ❖ Alcanzar los cálculos de liquidación de ejecución de obra, fin del Contrato que presente el Contratista, dando su conformidad en caso de así corresponder.
 - ❖ Presentar la Liquidación de su Contrato de conformidad con lo estipulado en el reglamento.
 - ❖ Revisar y aprobar el Manual de Operación y Mantenimiento de las obras ejecutadas, así como la Declaratoria de Fábrica o Memoria Descriptiva Valorizada que presente el Contratista, lo que deberá realizarse oportunamente y en concordancia con la recepción final de obra.
 - ❖ Revisar y aprobar el Manual de Operación y Mantenimiento de las obras ejecutadas, así como la Declaratoria de Fábrica o Memoria Descriptiva Valorizada que presente el Contratista, lo que deberá realizarse oportunamente y en concordancia con la recepción final de obra.

15. VALOR REFERENCIAL

El valor referencial de la consultoría para la supervisión de la ejecución de la obra asciende a la suma de S/ 249,433.00 (Doscientos Cuarenta y Nueve mil Cuatrocientos Treinta y Tres con 00/100 Soles), el cual incluye los impuestos de Ley, y cualquier otro concepto que incida en el costo total del servicio de supervisión, bajo la modalidad mixta según la estructura siguiente:

El valor referencial de la contratación es el siguiente:

GASTOS DE SUPERVISION							
PROPIETARIO		: GERENCIA SUB REGIONAL "LUCIANO CASTILLO COLONNA"					
PROYECTO		: "MEJORAMIENTO DE LOS SERVICIOS ADMINISTRATIVOS EN LA SEDE CENTRAL DE LA DIRECCIÓN SUBREGIONAL DE SALUD "LUCIANO CASTILLO COLONNA" DEL DISTRITO DE SULLANA - PROVINCIA DE SULLANA - DEPARTAMENTO DE PIURA" CON CODIGO UNICO DE INVERSIONES 2511099					
ESPECIALIDAD		: ESTRUCTURAS Y OBRAS PROVISIONALES					
FECHA		: ENERO 2023					
		PLAZO DE EJECUCION				150	D. C.
ITEM	DESCRIPCIÓN	UND.	CANT.	MESES	COSTO S/.	PARCIAL S/.	TOTAL S/.
COSTOS DE SUPERVISIÓN DE OBRA Y EQUIPAMIENTO							179,566.80
COSTO DIRECTO							154,000.00
SUELDOS DE PROFESIONALES Y ASISTENTES							
a.1.0	Personal Profesional clave						
a.1.1	Jefe de supervisión (Ing. Civil o arquitecto)	Mes	1.00	5.00	15,000.00	75,000.00	
a.1.2	Especialista de Arquitectura	Mes	1.00	2.00	8,000.00	16,000.00	
a.1.3	Especialista de Instalaciones mecánicas - eléctricas	Mes	1.00	2.00	6,500.00	13,000.00	

TERMINOS DE REFERENCIA

PARA LA CONTRATACIÓN DE UNA CONSULTORIA PARA LA SUPERVISION DE "MEJORAMIENTO DE LOS SERVICIOS ADMINISTRATIVOS EN LA SEDE CENTRAL DE LA DIRECCIÓN SUBREGIONAL DE SALUD "LUCIANO CASTILLO COLONNA" DEL DISTRITO DE SULLANA - PROVINCIA DE SULLANA - DEPARTAMENTO DE PIURA" CON CODIGO ÚNICO DE INVERSIONES 2511099."

pág. 31



GOBIERNO REGIONAL PIURA - GERENCIA SUB REGIONAL "LUCIANO CASTILLO COLONNA"
ADJUDICACION SIMPLIFICADA N°02-2023/GRP-GSRLCC-G PRIMERA CONVOCATORIA

162



GOBIERNO REGIONAL PIURA
GERENCIA SUBREGIONAL LUCIANO CASTILLO COLONNA

a.1.4	Especialista de Instalaciones Sanitarias	Mes	1.00	2.00	6,500.00	13,000.00	
a.1.5	Especialista en Seguridad y Medio Ambiente	Mes	1.00	2.00	6,000.00	12,000.00	
a.2.0	Personal de Apoyo Profesional (+)						
a.2.1	Asistente de supervisión	Mes	1.00	5.00	5,000.00	25,000.00	
GASTOS GENERALES							25,566.80
			CANT.	MESES	COSTO UNITARIO	25,566.80	
B	Alquileres y Servicios						
b.1.0	Alquileres						
b.1.1	Oficina	Mes	1.00	5.00	1,100.00	5,500.00	
b.1.2	Servicios, teléfono, internet	Mes	1.00	5.00	120.00	600.00	
b.1.3	Alquiler de Equipos de Computo	Mes	2.00	5.00	500.00	5,000.00	
b.1.4	Alquiler de camioneta (Todo costo)	Mes	0.25	5.00	4,000.00	5,000.00	
b.2.0	Control de Calidad						
b.2.1	Rotura de probetas	GLB	1.00	1.00	500.00	500.00	
b.2.2	Densidad de campo	GLB	1.00	1.00	446.80	446.80	
C	Gastos Financieros						
c.1.0	Otros			MESES			
c.1.1	Carta Fianza (Vigencia)	GLB	1.00	5.00	450.00	2,250.00	
c.1.2	SCTR (Seguros)	GLB	6.00	4.00	50.00	1,200.00	
D	Implementos de seguridad						
d.1.1	Zapatos de Acero punta de Acero	und.	4.00	1.00	85.00	340.00	
d.1.2	Cascos de Protección	und.	6.00	1.00	32.00	192.00	
d.1.3	Chalecos de identificación de supervisores	und.	6.00	1.00	45.00	270.00	
	Material e implementos para la prevención y control contra el COVID-19						
d.1.4	Respirador y/o Tapa boca	und.	6.00	4.00	15.00	360.00	
d.1.5	Certificado de evaluación de descarte, control contra el COVID -19	und.	6.00	4.00	50.00	1,200.00	
d.1.6	Kit de Bioseguridad contra el COVID-19, de Jabón, papel secante y solución hidroalcohólica al 70%	und.	6.00	4.00	35.00	840.00	
d.1.8	Material Mobiliario y Útiles de Oficina						
d.1.9	Impresión de planos	und.	13.00	4.00	4.00	208.00	
d.1.10	Impresión de documentos	und.	500.00	4.00	0.10	200.00	

TERMINOS DE REFERENCIA

PARA LA CONTRATACIÓN DE UNA CONSULTORIA PARA LA SUPERVISIÓN DE "MEJORAMIENTO DE LOS SERVICIOS ADMINISTRATIVOS EN LA SEDE CENTRAL DE LA DIRECCIÓN SUBREGIONAL DE SALUD "LUCIANO CASTILLO COLONNA" DEL DISTRITO DE SULLANA - PROVINCIA DE SULLANA - DEPARTAMENTO DE PIURA" CON CÓDIGO ÚNICO DE INVERSIONES 2511099."

pág. 32



GOBIERNO REGIONAL PIURA
GERENCIA SUBREGIONAL LUCIANO CASTILLO COLONNA

					COSTO DIRECTO	165,250.00
					Gastos Generales	29,608.80
					Utilidad 10% DC	16,525.00
					Costo Sub Total	211,383.90
					(IGV 18.00%)	38,049.10

COSTO TOTAL DE SUPERVISION Y LIQUIDACION DE OBRA

249,433.00

16. SISTEMA DE CONTRATACIÓN

Bajo el sistema de contratación: Sistema Mixto.

Etapas I: Supervisión de obra a tarifas diaria.

Etapas II: Liquidación de obra a suma alzada.

17. FORMA DE PAGO

La forma de pago de la supervisión de la obra se efectuará proporcionalmente en valorizaciones mensuales, para efectos de pago de las prestaciones ejecutadas por la supervisión, la entidad debe contar con la siguiente documentación:

Informe del funcionario responsable de la Gerencia Sub Regional Luciano Castillo Colonna, emitiendo la conformidad de la prestación efectuada.

18. ADELANTO

(No aplica para este caso).

19. SUBCONTRATO

(No aplica para este caso).

20. PROPIEDAD INTELECTUAL

La propiedad intelectual le corresponde a la GERENCIA SUBREGIONAL LUCIANO CASTILLO COLONNA DEL GOBIERNO REGIONAL DE PIURA.

Otorgada la conformidad de la prestación del servicio, el órgano de administración o el funcionario designado expresamente por la entidad es el único autorizado correspondiente para otorgar al proveedor, de oficio o a pedido de parte, una constancia que deberá precisar como mínimo la identificación del objeto del contrato, el monto correspondiente, el plazo y las penalidades en que hubiera incurrido el proveedor.

Sólo se podrá diferir la entrega de la constancia en los casos en que hubiera penalidades, hasta que éstas sean canceladas.



TERMINOS DE REFERENCIA

PARA LA CONTRATACIÓN DE UNA CONSULTORIA PARA LA SUPERVISION DE "MEJORAMIENTO DE LOS SERVICIOS ADMINISTRATIVOS EN LA SEDE CENTRAL DE LA DIRECCIÓN SUBREGIONAL DE SALUD "LUCIANO CASTILLO COLONNA" DEL DISTRITO DE SULLANA - PROVINCIA DE SULLANA - DEPARTAMENTO DE PIURA" CON CÓDIGO ÚNICO DE INVERSIONES 2511099."

pág. 34



GOBIERNO REGIONAL PIURA
GERENCIA SUBREGIONAL LUCIANO CASTILLO COLONNA

21. PENALIDADES APLICABLES

Penalidad por mora en la ejecución de la prestación. En caso de retraso injustificado en la ejecución de las prestaciones la GERENCIA SUB REGIONAL aplicara al supervisor la penalidad de acuerdo a lo señalado en el Reglamento de la Ley de Contrataciones del Estado.

$$\text{Penalidad diaria} = \frac{0.10 \times \text{monto vigente}}{F \times \text{plazo vigente en días}}$$

Donde F tiene los siguientes valores:

a) Para plazos menores o iguales a sesenta (60) días, para bienes, servicios en general, consultorías y ejecución de obras: F 0.40.

b) Para plazos mayores a sesenta (60) días:

b.1) Para bienes, servicios en general y consultorías:

F = 0.25

B.2) Para obras: F = 0.15

OTRAS PENALIDADES

N°	Supuestos de aplicación de penalidad	Forma de cálculo	Procedimiento
1	Cuando el personal acreditado permanece menos de sesenta (60) días desde el inicio de su participación en la ejecución del contrato o del íntegro del plazo de ejecución, si este es menor a los sesenta (60) días, de conformidad con las disposiciones establecidas en el numeral 190.2 del artículo 190 del Reglamento.	CERO PUNTO CINCO (0.5) UIT por cada día de ausencia del personal en el plazo previsto.	Según informe del coordinador de obra y/o área usuaria, por cada caso detectado.
2	En caso el contratista incumpla con su obligación de ejecutar la prestación con el personal acreditado o debidamente sustituido.	CERO PUNTO CINCO (0.5) UIT por cada día de ausencia del personal en el plazo previsto.	Según informe del coordinador de obra y/o área usuaria, por cada ocurrencia o por cada vez, que lo verifique en vista a la misma.
3	Si como consecuencia de verificar el funcionamiento u operatividad de la infraestructura culminada y las instalaciones y equipos en caso corresponda, el comité de recepción de advierte que la obra no se encuentra culminada.	2/100 al monto de contrato de supervisión.	Según informe del coordinador de obra y/o área usuaria, por cada ocurrencia o por cada vez, que lo verifique en vista a la misma.



TERMINOS DE REFERENCIA

PARA LA CONTRATACIÓN DE UNA CONSULTORIA PARA LA SUPERVISIÓN DE "MEJORAMIENTO DE LOS SERVICIOS ADMINISTRATIVOS EN LA SEDE CENTRAL DE LA DIRECCIÓN SUBREGIONAL DE SALUD "LUCIANO CASTILLO COLONNA" DEL DISTRITO DE SULLANA - PROVINCIA DE SULLANA - DEPARTAMENTO DE PIURA" CON CÓDIGO ÚNICO DE INVERSIONES 2511099."

pág. 35

4	En caso el supervisor de obra no absuelva las consultas o las absuelva fuera del plazo señalado en el numeral 193.3 del artículo 193 del Reglamento.	Una (1) UIT por cada día de ausencia del personal.	Según informe del coordinador de obra y/o área usuaria, por cada caso detectado.
5	REVISION DEL EXPEDIENTE TECNICO. Por no presentar dentro de los primeros diez (10) de iniciadas labores, el informe técnico de revisión del expediente técnico de obra a la Entidad, con copia al contratista, adjuntando su evaluación, pronunciamiento y verificaciones propias realizadas como supervisión o inspección. De conformidad con lo establecido en el artículo 177 del Reglamento de la Ley de Contrataciones del estado.	2/100 al monto de contrato de supervisión.	Según informe del coordinador de obra y/o área usuaria, por cada ocurrencia o por cada vez, que lo verifique en vista a la misma.
6	Ausencia injustificada en obra del supervisor.	CERO PUNTO CINCO (0.5) UIT por cada día de ausencia del personal en el plazo previsto.	Según informe del coordinador de obra y/o área usuaria, por cada caso detectado.
7	Ausencia injustificada en obra del personal propuesto en el equipo de supervisión.	CERO PUNTO CINCO (0.5) UIT por cada día de ausencia del personal en el plazo previsto.	Según informe del coordinador de obra y/o área usuaria, por cada caso detectado.
8	No hacer cumplir al contratista las normas de seguridad y/o indicaciones efectuadas por supervisión.	CERO PUNTO CINCO (0.5) UIT por cada vez.	Según informe del coordinador de obra y/o área usuaria, por cada caso detectado.
9	No presentar el informe mensual, en el plazo establecido.	CERO PUNTO CINCO (0.5) UIT por cada vez.	Según informe del coordinador de obra y/o área usuaria, por cada caso detectado.
10	No presentar el informe de valorización, en el plazo establecido y con la documentación completa de acuerdo a lo establecido en la Clausula de valorizaciones y pagos del Contrato de ejecución de obra.	CERO PUNTO CINCO (0.5) UIT por cada vez.	Según informe del coordinador de obra y/o área usuaria, por cada caso detectado.



TERMINOS DE REFERENCIA
PARA LA CONTRATACIÓN DE UNA CONSULTORIA PARA LA SUPERVISION DE "MEJORAMIENTO DE LOS SERVICIOS ADMINISTRATIVOS EN LA SEDE CENTRAL DE LA DIRECCIÓN SUBREGIONAL DE SALUD "LUCIANO CASTILLO COLONNA" DEL DISTRITO DE SULLANA - PROVINCIA DE SULLANA - DEPARTAMENTO DE PIURA" CON CÓDIGO UNICO DE INVERSIONES 2511099."

pág. 36



158



GOBIERNO REGIONAL PIURA
GERENCIA SUBREGIONAL LUCIANO CASTILLO COLONNA

13

11	No comunicar a la ENTIDAD en el día, sobre eventos ocurridos en la obra. (accidentes, manifestaciones, etc.)	CERO PUNTO CINCO (0.5) UIT por cada vez.	Según informe del coordinador de obra y/o área usuaria, por cada caso detectado.
12	No verificar los materiales y equipos cumplan con las especificaciones técnicas del expediente técnico de obra.	CERO PUNTO CINCO (0.5) UIT por cada vez.	Según informe del coordinador de obra y/o área usuaria, por cada caso detectado.
13	Autorizar la ejecución de obras adicionales sin que la GERENCIA SUB REGIONAL LUCIANO CASTILLO COLONNA haya aprobado el respectivo expediente técnico con los presupuestos adicionales que sean requeridos.	Una (1) UIT por cada vez.	Según informe del coordinador de obra y/o área usuaria, por cada caso detectado.
14	Por valorizar obras y/o metrados no ejecutados (sobre-valorizaciones) y pagos en excesos, valorizaciones adelantadas u otros actos que deriven de pagos indebidos o no encuadrados en las disposiciones vigentes.	Una (1) UIT por cada vez.	Según informe del coordinador de obra y/o área usuaria, por cada caso detectado.
15	PROCEDIMIENTO DE AMPLIACION DE PLAZO El supervisor deberá emitir un informe que sustente técnicamente su opinión sobre la solicitud de ampliación de plazo dentro del plazo previsto en el numeral 198.2 del artículo 198 del Reglamento de la Ley de Contrataciones del estado.	CERO PUNTO CINCO (0.5) UIT por cada vez.	Según informe del coordinador de obra y/o área usuaria, por cada caso detectado.
16	El supervisor no comunica sobre la inasistencia del residente de obra.	CERO PUNTO CINCO (0.5) UIT por cada vez.	Según informe del coordinador de obra y/o área usuaria, por cada caso detectado.
16	CALIDAD DE EJECUCIÓN DE OBRA Cuando el supervisor apruebe trabajos mal ejecutados. Entendiéndose como mal ejecutado cuando no cumpla con los requerimientos técnicos mínimos y/o las especificaciones técnicas y/o planos del expediente técnico.	3/1000 al monto de contrato de supervisión.	Según informe del coordinador de obra y/o área usuaria, por cada caso detectado.
17	CALIDAD DE LOS MATERIALES Cuando el supervisor apruebe materiales que no cumplan los requisitos de las especificaciones técnicas. El supervisor deberá informar para el retiro de dicho material y el reemplazo por otro que cumpla con las especificaciones técnicas, siendo dicho	4/1000 al monto de contrato de supervisión.	Según informe del coordinador de obra y/o área usuaria, por cada caso detectado.

TERMINOS DE REFERENCIA

PARA LA CONTRATACIÓN DE UNA CONSULTORIA PARA LA SUPERVISION DE "MEJORAMIENTO DE LOS SERVICIOS ADMINISTRATIVOS EN LA SEDE CENTRAL DE LA DIRECCIÓN SUBREGIONAL DE SALUD "LUCIANO CASTILLO COLONNA" DEL DISTRITO DE SULLANA - PROVINCIA DE SULLANA - DEPARTAMENTO DE PIURA" CON CÓDIGO ÚNICO DE INVERSIONES 2511099."

pág. 37

	reemplazo sin costo alguno para la entidad.		
18	USO DE MATERIALES SIN ENSAYOS DE CALIDAD PREVIOS Cuando el supervisor apruebe materiales que no cuenten con los certificados y/o ensayos y/o pruebas de calidad previos a su utilización o que garanticen la correcta fabricación.	2/1000 al monto de contrato de supervisión.	Según informe del coordinador de obra y/o área usuaria, por cada caso detectado.
19	Por no permanecer el supervisor de obra de modo permanente y directo durante la ejecución de la obra, de conformidad con lo establecido en el numeral 186.1 del artículo 186 del Reglamento de la Ley de Contrataciones del estado.	CERO PUNTO CINCO (0.5) UIT por cada día de ausencia del personal en el plazo previsto.	Según informe del coordinador de obra y/o área usuaria, por cada caso detectado.
20	Por no absolver consultas cuando no requieran opinión del proyectista dentro del plazo previsto en el numeral 193.1 del artículo 193 del Reglamento de la Ley de Contrataciones del estado.	UNA (1.0) UIT por cada vez.	Según informe del coordinador de obra y/o área usuaria, por cada caso detectado.
21	PROCEDIMIENTO DE AMPLIACIÓN DE PLAZO Por no presentar la programación CPM que corresponda y su respectivo calendario de avance de obra valorizado actualizado y la programación CPM correspondiente, la lista de hitos no cumplidos, el detalle de riesgo acaecido, su asignación así como su impacto considerando para ello solo las partidas que se han visto afectadas y en armonía con la ampliación de plazo consentida, dentro del plazo establecido en el numeral 198.7 del artículo 198 del Reglamento de la Ley de Contrataciones del estado.	CERO PUNTO CINCO (0.5) UIT por cada vez.	Según informe del coordinador de obra y/o área usuaria, por cada caso detectado.
22	ACTUALIZACIÓN DEL PROGRAMA DE EJECUCION DE OBRA El supervisor deberá presentar en el plazo establecido a la entidad la actualización del programa de ejecución de obra en el plazo establecido en el numeral 202.3 del artículo 203 del Reglamento de la Ley	CERO PUNTO CINCO (0.5) UIT por cada vez.	Según informe del coordinador de obra y/o área usuaria, por cada caso detectado.



TERMINOS DE REFERENCIA
PARA LA CONTRATACIÓN DE UNA CONSULTORIA PARA LA SUPERVISION DE "MEJORAMIENTO DE LOS SERVICIOS ADMINISTRATIVOS EN LA SEDE CENTRAL DE LA DIRECCIÓN SUBREGIONAL DE SALUD "LUCIANO CASTILLO COLONNA" DEL DISTRITO DE SULLANA - PROVINCIA DE SULLANA - DEPARTAMENTO DE PIURA" CON CÓDIGO ÚNICO DE INVERSIONES 2511099."

pág. 38



GOBIERNO REGIONAL PIURA
GERENCIA SUBREGIONAL LUCIANO CASTILLO COLONNA

	de Contrataciones del estado.		
23	RECEPCIÓN DE OBRA Y PLAZOS Como consecuencia de verificar el funcionamiento u operatividad de la infraestructura culminada y las instalaciones y equipos en caso corresponda, advierte que la obra no se encuentra culminada, dispone que el inspector o supervisor anote en el cuaderno de obra tal hecho, a efectos que el contratista culmine la obra, aplicándole penalidad por retraso, y respecto al supervisor se le aplica una penalidad no menor a 1% ni mayor a 5% al monto del contrato de supervisión de acuerdo al numeral 208.14 del artículo 208 del Reglamento de la Ley de Contrataciones del estado.	3/100 al monto de contrato de supervisión.	Según informe del coordinador de obra y/o área usuaria, por cada caso detectado.
24	ANOTACIÓN DE OCURRENCIAS Por no anotar en el cuaderno de obra la evaluación permanente el desarrollo administración de riesgos, debiendo anotar los resultados, cuando menos, con periodicidad semanal, precisando sus efectos y los hitos afectados o no cumplidos de ser el caso. De acuerdo con las disposiciones establecidas en el numeral 192.2 del artículo 192 del Reglamento.	0.25 UIT por cada vez.	Según informe del coordinador de obra y/o área usuaria, por cada caso detectado.



Como dentro de la Supervisión indica como actividad la Liquidación de Contrato de Obra se precisa que: (i) el contrato de supervisión culmina en caso la liquidación sea sometida a arbitraje; (ii) el pago por las labores hasta el momento en que se efectúa la recepción de la obra se realizará bajo el sistema de tarifas mientras que la participación del supervisor en el procedimiento de liquidación será pagada empleando el sistema a suma alzada.

21.1. CONFIDENCIALIDAD

El Consultor deberá resguardar toda información relacionada a la prestación de la consultoría y la ejecución de la obra, manteniendo la confidencialidad y reserva absoluta en el manejo de información a la que se tenga acceso y que se encuentre relacionada con la prestación, quedando prohibido revelar dicha información a terceros.

En tal sentido, el consultor deberá dar cumplimiento a todas las políticas y estándares definidos por la Entidad, en materia de seguridad de la información. Dicha obligación comprende la información que se entrega, como también la que se genera durante la realización de las actividades y la información producida una vez que se haya concluido el servicio de consultoría.

TERMINOS DE REFERENCIA

PARA LA CONTRATACIÓN DE UNA CONSULTORIA PARA LA SUPERVISION DE "MEJORAMIENTO DE LOS SERVICIOS ADMINISTRATIVOS EN LA SEDE CENTRAL DE LA DIRECCIÓN SUBREGIONAL DE SALUD "LUCIANO CASTILLO COLONNA" DEL DISTRITO DE SULLANA - PROVINCIA DE SULLANA - DEPARTAMENTO DE PIURA" CON CÓDIGO ÚNICO DE INVERSIONES 2511099."



155



GOBIERNO REGIONAL PIURA
GERENCIA SUBREGIONAL LUCIANO CASTILLO COLONNA

10

21.2. RESPONSABILIDAD POR VICIOS OCULTOS

El plazo máximo de responsabilidad del consultor es de siete (07) años, contabilizados a partir de la recepción de obra.

21.3. CONSIDERACIONES ESPECIFICAS

a) De la especialidad y categoría del consultor de obra

Se debe señalar la(s) especialidad(es) y la categoría del consultor de obra, según el siguiente texto:

El consultor de obra debe contar con inscripción vigente en el RNP en la(s) especialidad(es) de CONSULTORIA EN OBRAS URBANAS EDIFICACIONES Y AFINES - CATEGORÍA C.

b) De la habilitación del consultor de obra

Si el objeto de la contratación requiere de la **habilitación del consultor de obra** para llevar a cabo la actividad económica materia de la contratación, esta debe ser incluida obligatoriamente como requisito de calificación en el literal A de este Capítulo.

Como habilitación no debe exigirse la presentación de documentos que no deriven de alguna norma que resulte aplicable al objeto materia de la contratación.

c) Condiciones de los consorcios

De conformidad con el numeral 49.5 del artículo 49 del Reglamento, el área usuaria puede incluir lo siguiente:

- 1) El número máximo de consorciados es de 02.
- 2) El porcentaje mínimo de participación de cada consorciado es de 50%.
- 3) El porcentaje mínimo de participación en la ejecución del contrato, para el integrante del consorcio que acredite mayor experiencia, es de 50%.

d) Otras consideraciones

- Indicar si se trata de una contratación por ítems o paquetes, en cuyo caso debe detallarse dicha información.
- Cuando el objeto de la contratación sea la elaboración de expediente técnico, el requerimiento debe incluir como condición que dicho expediente técnico sea entregado en forma física y digital.
- Los términos de referencia pueden prever que el contrato de supervisión además comprenda las actividades de liquidación del contrato de obra. En este caso: (i) el contrato de supervisión culmina en caso la liquidación sea sometida a arbitraje; (ii) el pago por las labores hasta el momento en que se efectúa la recepción de la obra, debe ser realizado bajo el sistema de tarifas mientras que la participación del supervisor en el procedimiento de liquidación debe ser pagada empleando el sistema a suma alzada.

21.4. REQUISITOS DE CALIFICACIÓN

TERMINOS DE REFERENCIA
PARA LA CONTRATACIÓN DE UNA CONSULTORIA PARA LA SUPERVISION DE "MEJORAMIENTO DE LOS SERVICIOS ADMINISTRATIVOS EN LA SEDE CENTRAL DE LA DIRECCIÓN SUBREGIONAL DE SALUD "LUCIANO CASTILLO COLONNA" DEL DISTRITO DE SULLANA - PROVINCIA DE SULLANA - DEPARTAMENTO DE PIURA" CON CÓDIGO ÚNICO DE INVERSIONES 2511099."

pág 40



159



GOBIERNO REGIONAL PIURA
GERENCIA SUBREGIONAL LUCIANO CASTILLO COLONNA

09

Importante para la Entidad

Los requisitos de calificación que la Entidad **debe** adoptar son los siguientes:

Esta nota deberá ser eliminada una vez culminada la elaboración de las bases.

A	CAPACIDAD LEGAL
	HABILITACIÓN
	<u>Requisitos:</u>
	Contrato de consorcio con firmas legalizadas de cada uno de sus integrantes, en la que se consigne el integrante común, el domicilio común y las obligaciones a las que se compromete cada uno de los integrantes del consorcio, así como el porcentaje equivalente a dichas obligaciones.
	CONDICIONES DE LOS CONSORCIADOS
	Numero de consorciados 02
	El representante común del consorcio se encuentra facultado para actuar en nombre y representación del mismo en todos los actos referidos al procedimiento de selección, suscripción y ejecución del contrato con amplias y suficientes facultades.
	Importante
	<i>De conformidad con la Opinión N° 186-2016/DTN, la habilitación de un postor, está relacionada con cierta atribución con la cual debe contar el proveedor para poder llevar a cabo la actividad materia de contratación, este es el caso de las actividades reguladas por normas en las cuales se establecen determinados requisitos que las empresas deben cumplir a efectos de estar habilitadas para la ejecución de determinado servicio o estar autorizadas para la comercialización de ciertos bienes en el mercado.</i>
	<u>Acreditación:</u>
	Tratándose de persona jurídica, copia de certificado de vigencia de poder de representante común, apoderado o mandatario, designado para tal efecto expedido por registros públicos con una antigüedad no mayor a treinta (30) días calendarios a la presentación de ofertas, computada desde la fecha de emisión.
	Tratándose de persona natural, copia del documento nacional de identidad o documento análogo, o del certificado de vigencia de poder otorgado por persona natural, del apoderado o mandatario, según corresponda, expedido por registros públicos con una antigüedad no mayor a treinta (30) días calendarios a la presentación de ofertas, computada desde la fecha de emisión.
	Importante
	<i>En el caso de consorcios, todos los integrantes deben acreditar este requisito.</i>

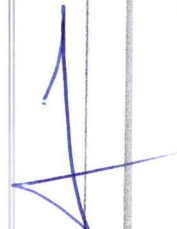

TERMINOS DE REFERENCIA
PARA LA CONTRATACIÓN DE UNA CONSULTORIA PARA LA SUPERVISIÓN DE "MEJORAMIENTO DE LOS SERVICIOS ADMINISTRATIVOS EN LA SEDE CENTRAL DE LA DIRECCIÓN SUBREGIONAL DE SALUD "LUCIANO CASTILLO COLONNA" DEL DISTRITO DE SULLANA - PROVINCIA DE SULLANA - DEPARTAMENTO DE PIURA" CON CÓDIGO ÚNICO DE INVERSIONES 2511099."

pág. 41

B	CAPACIDAD TÉCNICA Y PROFESIONAL
B.1	CALIFICACIONES DEL PERSONAL CLAVE
	FORMACIÓN ACADÉMICA
	<p><u>Requisitos:</u></p> <p>➤ Personal clave:</p> <p>01 ingeniero Jefe de Supervisión: El profesional propuesto será un Ingeniero Civil, titulado y colegiado.</p> <p>01 especialista en Arquitectura: El profesional propuesto será un Arquitecto, titulado y colegiado.</p> <p>01 ingeniero Especialista Instalaciones Electro - Mecánicas El profesional propuesto será un Ingeniero Electricista y/o Mecánico Eléctrico o Electromecánico, titulado y colegiado.</p> <p>01 ingeniero Especialista Instalaciones Sanitarias El profesional propuesto será un Ingeniero Civil y/o Sanitario, titulado y colegiado.</p> <p>01 ingeniero Jefe de Seguridad y Medio Ambiente El profesional propuesto será un Ingeniero de Seguridad, Ingeniero Civil o Ingeniero Industrial, titulado y colegiado.</p> <p><u>Acreditación:</u></p> <p>De conformidad con el numeral 49.3 del artículo 49 y el literal e) del numeral 139.1 del artículo 139 del Reglamento este requisito de calificación se acredita para la suscripción del contrato.</p> <p>Importante</p> <p><i>De conformidad con el artículo 186 del Reglamento el supervisor, debe cumplir con las mismas calificaciones profesionales establecidas para el residente de obra. Asimismo, el jefe del proyecto para la elaboración del expediente técnico debe cumplir con las calificaciones exigidas en el artículo 188 del Reglamento.</i></p>
B.2	EXPERIENCIA DEL PERSONAL CLAVE
	<p><u>Requisitos:</u></p> <p>❖ ING. JEFE DE SUPERVISION: El profesional propuesto debe ser un "Ingeniero Civil", Titulado, colegiado.</p> <p>El profesional propuesto deberá como mínimo acreditar una experiencia acumulada efectiva de siete (07) años como Residente y/o Inspector de Obra y/o Supervisor como experiencia específica en obras iguales o similares del proyecto. Las mismas que deberán haber sido ejecutados en periodos de tiempo distintos sin traslaparse, computados desde la colegiatura.</p> <p>❖ ESPECIALISTA EN ARQUITECTURA: El profesional especialista propuesto debe ser un Arquitecto, titulado, colegiado.</p> <p>El profesional propuesto deberá como mínimo acreditar una experiencia</p>



TERMINOS DE REFERENCIA
PARA LA CONTRATACIÓN DE UNA CONSULTORIA PARA LA SUPERVISION DE "MEJORAMIENTO DE LOS SERVICIOS ADMINISTRATIVOS EN LA SEDE CENTRAL DE LA DIRECCIÓN SUBREGIONAL DE SALUD "LUCIANO CASTILLO COLONNA" DEL DISTRITO DE SULLANA - PROVINCIA DE SULLANA - DEPARTAMENTO DE PIURA" CON CÓDIGO ÚNICO DE INVERSIONES 2511099."

pág. 42



GOBIERNO REGIONAL PIURA
GERENCIA SUBREGIONAL LUCIANO CASTILLO COLONNA

acumulada efectiva de Dos (02) años como Arquitecto, especialista en Arquitectura, Residente y/o Inspector de Obra y/o Supervisor como experiencia específica en obras en general. Las mismas que deberán haber sido ejecutados en periodos de tiempo distintos sin traslaparse, computados desde la colegiatura.

- ❖ **ESPECIALISTA MECANICO ELECTRICO:** Ingeniero Electricista y/o Mecánico Eléctrico o Electromecánico, titulado y colegiado.

El profesional propuesto deberá como mínimo acreditar experiencia específica en obras en general del proyecto. Las mismas que deberán haber sido ejecutados en periodos de tiempo distintos sin traslaparse., que se computa desde la colegiatura, se deberá como mínimo acreditar una experiencia efectiva de Dos (02) años efectivos acumulados.

- ❖ **ESPECIALISTA EN INSTALACIONES SANITARIAS:** El profesional propuesto será un Ingeniero Civil y/o Sanitario, como especialista sanitario y/o especialista en instalaciones sanitarias y/o ingeniero sanitario, experiencia específica en obras en general del proyecto relacionadas a agua y alcantarillado(saneamiento), ya sea como Residente, inspector y/o Supervisor. Las mismas que deberán haber sido ejecutados en periodos de tiempo distintos sin traslaparse., que se computa desde la colegiatura, se deberá como mínimo acreditar una experiencia efectiva de Dos (02) años efectivos acumulados.

- ❖ **ESPECIALISTA EN SEGURIDAD Y MEDIO AMBIENTE:** El profesional propuesto será un Ingeniero de Seguridad, Ingeniero Civil o Ingeniero Industrial, titulado y colegiado. Deberá acreditar experiencia como Ingeniero especialista en Seguridad en Obra y/o Responsable de Seguridad en obra, seguridad y salud en el trabajo, Seguridad industrial y Salud Ocupacional, experiencia específica en obras en general. Las mismas que deberán haber sido ejecutados en periodos de tiempo distintos sin traslaparse., que se computa desde la colegiatura, se deberá como mínimo acreditar una experiencia efectiva de Dos (02) años efectivos acumulados.

La experiencia del personal profesional clave requerido se acreditará con cualquiera de los siguientes documentos: (i) copia simple de contratos y su respectiva conformidad o (ii) constancias o (iii) certificados o (iv) cualquier otra documentación que, de manera fehaciente demuestre la experiencia del personal profesional clave propuesto, los mismos que se acreditaran para la suscripción del contrato.

Todo el personal asignado a obra será contratado con carácter de dedicación exclusiva y permanente, por el tiempo y en la oportunidad que señalen en su Propuesta Económica, en concordancia con el expediente técnico.

Acreditación:

De conformidad con el numeral 49.3 del artículo 49 y el literal e) del numeral 139.1 del

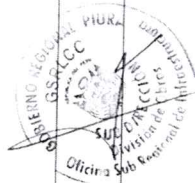

TERMINOS DE REFERENCIA

PARA LA CONTRATACIÓN DE UNA CONSULTORIA PARA LA SUPERVISION DE "MEJORAMIENTO DE LOS SERVICIOS ADMINISTRATIVOS EN LA SEDE CENTRAL DE LA DIRECCIÓN SUBREGIONAL DE SALUD "LUCIANO CASTILLO COLONNA" DEL DISTRITO DE SULLANA - PROVINCIA DE SULLANA - DEPARTAMENTO DE PIURA" CON CÓDIGO ÚNICO DE INVERSIONES 2511099."



151



GOBIERNO REGIONAL PIURA
GERENCIA SUBREGIONAL LUCIANO CASTILLO COLONNA

artículo 139 del Reglamento este requisito de calificación se acredita para la suscripción del contrato.

Importante

De conformidad con el artículo 186 del Reglamento el supervisor, debe cumplir con la misma experiencia establecida para el residente de obra. Asimismo, el jefe del proyecto para la elaboración del expediente técnico debe cumplir con la experiencia exigida en el artículo 188 del Reglamento.

Importante para la Entidad

Asimismo, la Entidad puede adoptar uno o más de los requisitos de calificación siguientes:

Esta nota deberá ser eliminada una vez culminada la elaboración de las bases, así como los requisitos de calificación que no se incluyan.

B	CAPACIDAD TÉCNICA Y PROFESIONAL
B.3	EQUIPAMIENTO ESTRATÉGICO
	<u>Requisitos:</u> <ul style="list-style-type: none">- una camioneta 4x4- una computadora core i7.- 01 impresora Multifuncional.- Los equipos informáticos no tendrán una antigüedad mayor a 05 años. <u>Acreditación:</u> <p>De conformidad con el numeral 49.3 del artículo 49 y el literal e) del numeral 139.1 del artículo 139 del Reglamento este requisito de calificación se acredita para la suscripción del contrato.</p>
C	EXPERIENCIA DEL POSTOR EN LA ESPECIALIDAD
	<u>Requisitos:</u> <p>Se evaluará considerando el monto facturado acumulado hasta UNA (1) VEZ EL VALOR REFERENCIAL DE LA CONTRATACIÓN O DEL ÍTEM, por la contratación de servicios de consultoría de obra iguales o similares al objeto de la convocatoria, durante los diez (10) años anteriores a la fecha de la presentación de ofertas, computados desde la fecha de la conformidad del cumplimiento de la prestación, según corresponda.</p> <p>La experiencia se acreditará mediante copia simple de: (i) contratos u órdenes de servicios y su respectiva conformidad o constancia de prestación; o (ii) comprobantes de pago cuya cancelación se acredite documental y fehacientemente con Boucher o constancia de depósito y comprobante de pago de la entidad que contrató, iii) contratos y sus respectivas resoluciones de liquidación o documento equivalente; correspondientes a un máximo de diez (20) contrataciones para acreditar el requisito de calificación y el factor "Experiencia de Postor en la Especialidad".</p>

TERMINOS DE REFERENCIA

PARA LA CONTRATACIÓN DE UNA CONSULTORIA PARA LA SUPERVISION DE "MEJORAMIENTO DE LOS SERVICIOS ADMINISTRATIVOS EN LA SEDE CENTRAL DE LA DIRECCIÓN SUBREGIONAL DE SALUD "LUCIANO CASTILLO COLONNA" DEL DISTRITO DE SULLANA - PROVINCIA DE SULLANA - DEPARTAMENTO DE PIURA" CON CÓDIGO ÚNICO DE INVERSIONES 2511099."

pág. 44



GOBIERNO REGIONAL PIURA
GERENCIA SUBREGIONAL LUCIANO CASTILLO COLONNA

05

Se consideran servicios de consultoría de obra similares a los siguientes: Construcción, reconstrucción, ampliación, mejoramiento, recuperación, remodelación, mantenimiento de infraestructura de edificaciones en general.

Acreditación:

La experiencia del postor en la especialidad se acreditará con copia simple de (i) contratos u órdenes de servicios y su respectiva conformidad o constancia de prestación; o (ii) comprobantes de pago cuya cancelación se acredite documental y fehacientemente, con voucher de depósito, nota de abono, reporte de estado de cuenta, cualquier otro documento emitido por Entidad del sistema financiero que acredite el abono o mediante cancelación en el mismo comprobante de pago¹.

Los postores pueden presentar hasta un máximo de veinte (20) contrataciones para acreditar el requisito de calificación y el factor "Experiencia de Postor en la Especialidad".

En caso los postores presenten varios comprobantes de pago para acreditar una sola contratación, se debe acreditar que corresponden a dicha contratación; de lo contrario, se asumirá que los comprobantes acreditan contrataciones independientes, en cuyo caso solo se considerará, las veinte (20) primeras contrataciones indicadas en el **Anexo N° 8** referido a la Experiencia del Postor en la Especialidad.

En el caso de servicios de supervisión en ejecución, solo se considera como experiencia la parte del contrato que haya sido ejecutada durante los diez (10) años anteriores a la fecha de presentación de ofertas, debiendo adjuntarse copia de las conformidades correspondientes a tal parte o los respectivos comprobantes de pago cancelados.

En los casos que se acredite experiencia adquirida en consorcio, debe presentarse la promesa de consorcio o el contrato de consorcio del cual se desprenda fehacientemente el porcentaje de las obligaciones que se asumió en el contrato presentado; de lo contrario, no se computará la experiencia proveniente de dicho contrato.

Asimismo, cuando se presenten contratos derivados de procesos de selección convocados antes del 20.09.2012, la calificación se ceñirá al método descrito en la Directiva "Participación de Proveedores en Consorcio en las Contrataciones del Estado", debiendo presumirse que el porcentaje de las obligaciones equivale al porcentaje de participación de la promesa de consorcio o del contrato de consorcio. En caso que en dichos documentos no se consigne el porcentaje de participación se presumirá que las obligaciones se ejecutaron en partes iguales.

Si el titular de la experiencia no es el postor, consignar si dicha experiencia corresponde a la

¹ Cabe precisar que, de acuerdo con la Resolución N° 0065-2018-TCE-S1 del Tribunal de Contrataciones del Estado:

"... el solo sello de cancelado en el comprobante, cuando ha sido colocado por el propio postor, no puede ser considerado como una acreditación que produzca fehaciencia en relación a que se encuentra cancelado. Admitir ello equivaldría a considerar como válida la sola declaración del postor afirmando que el comprobante de pago ha sido cancelado"
(...)
"Situación diferente se suscita ante el sello colocado por el cliente del postor [sea utilizando el término "cancelado" o "pagado"] supuesto en el cual si se contaría con la declaración de un tercero que brinde certeza, ante la cual debiera reconocerse la validez de la experiencia".

TERMINOS DE REFERENCIA

PARA LA CONTRATACIÓN DE UNA CONSULTORIA PARA LA SUPERVISIÓN DE "MEJORAMIENTO DE LOS SERVICIOS ADMINISTRATIVOS EN LA SEDE CENTRAL DE LA DIRECCIÓN SUBREGIONAL DE SALUD "LUCIANO CASTILLO COLONNA" DEL DISTRITO DE SULLANA - PROVINCIA DE SULLANA - DEPARTAMENTO DE PIURA" CON CÓDIGO ÚNICO DE INVERSIONES 2511099."

pág. 45



149



GOBIERNO REGIONAL PIURA
GERENCIA SUBREGIONAL LUCIANO CASTILLO COLONNA

04

matriz en caso que el postor sea sucursal, o fue transmitida por reorganización societaria, debiendo acompañar la documentación sustentatoria correspondiente.

Si el postor acredita experiencia de otra persona jurídica como consecuencia de una reorganización societaria, debe presentar adicionalmente el **Anexo N° 9**.

Cuando en los contratos, órdenes de servicio o comprobantes de pago el monto facturado se encuentre expresado en moneda extranjera, debe indicarse el tipo de cambio venta publicado por la Superintendencia de Banca, Seguros y AFP correspondiente a la fecha de suscripción del contrato, de emisión de la orden de servicio o de cancelación del comprobante de pago, según corresponda.

Sin perjuicio de lo anterior, los postores deben llenar y presentar el **Anexo N° 8** referido a la Experiencia del Postor en la Especialidad.

Importante

- El órgano encargado de las contrataciones o el comité de selección, según corresponda, debe valorar de manera integral los documentos presentados por el postor para acreditar la experiencia. En tal sentido, aun cuando en los documentos presentados la denominación del objeto contractual no coincida literalmente con el previsto en las bases, se deberá validar la experiencia si las actividades que ejecutó el postor corresponden a la experiencia requerida.
- En el caso de consorcios, la calificación de la experiencia se realiza conforme a la Directiva "Participación de Proveedores en Consorcio en las Contrataciones del Estado".

3.2. REQUISITOS DE CALIFICACIÓN

A	CAPACIDAD LEGAL
	HABILITACIÓN
	<u>Requisitos:</u> Contrato de consorcio con firmas legalizadas de cada uno de sus integrantes, en la que se consigne el integrante común, el domicilio común y las obligaciones a las que se compromete cada uno de los integrantes del consorcio, así como el porcentaje equivalente a dichas obligaciones. CONDICIONES DE LOS CONSORCIADOS Numero de consorciados 02 El representante común del consorcio se encuentra facultado para actuar en nombre y representación del mismo en todos los actos referidos al procedimiento de selección, suscripción y ejecución del contrato con amplias y suficientes facultades.

Importante

De conformidad con la Opinión N° 186-2016/DTN, la habilitación de un postor, está relacionada con cierta atribución con la cual debe contar el proveedor para poder llevar a cabo la actividad materia de contratación, este es el caso de las actividades reguladas por normas en las cuales se establecen determinados requisitos que las empresas deben cumplir a efectos de estar habilitadas para la ejecución de determinado servicio o estar autorizadas para la comercialización de ciertos bienes en el mercado.

Acreditación:

Tratándose de persona jurídica, copia de certificado de vigencia de poder de representante común, apoderado o mandatario, designado para tal efecto expedido por registros públicos con una antigüedad no mayor a treinta (30) días calendarios a la presentación de ofertas, computada desde la fecha de emisión.

Tratándose de persona natural, copia del documento nacional de identidad o documento análogo, o del certificado de vigencia de poder otorgado por persona natural, del apoderado o mandatario, según corresponda, expedido por registros públicos con una antigüedad no mayor a treinta (30) días calendarios a la presentación de ofertas, computada desde la fecha de emisión.

Importante

En el caso de consorcios, todos los integrantes deben acreditar este requisito.

B	CAPACIDAD TÉCNICA Y PROFESIONAL
B.1	CALIFICACIONES DEL PERSONAL CLAVE
	FORMACIÓN ACADÉMICA
	<u>Requisitos:</u> <ul style="list-style-type: none"> ➤ Personal clave: <ul style="list-style-type: none"> 01 ingeniero Jefe de Supervisión: El profesional propuesto será un Ingeniero Civil, titulado y colegiado. 01 especialista en Arquitectura: El profesional propuesto será un Arquitecto, titulado y colegiado. 01 ingeniero Especialista Instalaciones Electro - Mecánicas El profesional propuesto será un Ingeniero Electricista y/o Mecánico Eléctrico o Electromecánico, titulado y colegiado.

01 ingeniero Especialista Instalaciones Sanitarias

El profesional propuesto será un Ingeniero Civil y/o Sanitario, titulado y colegiado.

01 ingeniero Jefe de Seguridad y Medio Ambiente

El profesional propuesto será un Ingeniero de Seguridad, Ingeniero Civil o Ingeniero Industrial, titulado y colegiado.

Acreditación:

De conformidad con el numeral 49.3 del artículo 49 y el literal e) del numeral 139.1 del artículo 139 del Reglamento este requisito de calificación se acredita para la suscripción del contrato.

Importante

De conformidad con el artículo 186 del Reglamento el supervisor, debe cumplir con las mismas calificaciones profesionales establecidas para el residente de obra. Asimismo, el jefe del proyecto para la elaboración del expediente técnico debe cumplir con las calificaciones exigidas en el artículo 188 del Reglamento.

B.2 EXPERIENCIA DEL PERSONAL CLAVE

Requisitos:

- ❖ **ING. JEFE DE SUPERVISION:** El profesional propuesto debe ser un "Ingeniero Civil", Titulado, colegiado.
El profesional propuesto deberá como mínimo acreditar una experiencia acumulada efectiva de siete (07) años como Residente y/o Inspector de Obra y/o Supervisor como experiencia específica en obras iguales o similares del proyecto. Las mismas que deberán haber sido ejecutados en periodos de tiempo distintos sin traslaparse, computados desde la colegiatura.
- ❖ **ESPECIALISTA EN ARQUITECTURA:** El profesional especialista propuesto debe ser un Arquitecto, titulado, colegiado.
El profesional propuesto deberá como mínimo acreditar una experiencia acumulada efectiva de Dos (02) años como Arquitecto, especialista en Arquitectura, Residente y/o Inspector de Obra y/o Supervisor como experiencia específica en obras en general. Las mismas que deberán haber sido ejecutados en periodos de tiempo distintos sin traslaparse, computados desde la colegiatura.
- ❖ **ESPECIALISTA MECANICO ELECTRICO:** Ingeniero Electricista y/o Mecánico Eléctrico o Electromecánico, titulado y colegiado.
El profesional propuesto deberá como mínimo acreditar experiencia específica en obras en general del proyecto. Las mismas que deberán haber sido ejecutados en periodos de tiempo distintos sin traslaparse., que se computa desde la colegiatura, se deberá como mínimo acreditar una experiencia efectiva de Dos (02) años efectivos acumulados.

[Handwritten signature]

[Handwritten mark]

[Handwritten mark]

- ❖ **ESPECIALISTA EN INSTALACIONES SANITARIAS:** El profesional propuesto será un Ingeniero Civil y/o Sanitario, como especialista sanitario y/o especialista en instalaciones sanitarias y/o ingeniero sanitario, experiencia específica en obras en general del proyecto relacionadas a agua y alcantarillado(saneamiento), ya sea como Residente, inspector y/o Supervisor. Las mismas que deberán haber sido ejecutados en periodos de tiempo distintos sin traslaparse., que se computa desde la colegiatura, se deberá como mínimo acreditar una experiencia efectiva de Dos (02) años efectivos acumulados.
- ❖ **ESPECIALISTA EN SEGURIDAD Y MEDIO AMBIENTE:** El profesional propuesto será un Ingeniero de Seguridad, Ingeniero Civil o Ingeniero Industrial, titulado y colegiado. Deberá acreditar experiencia como Ingeniero especialista en Seguridad en Obra y/o Responsable de Seguridad en obra, seguridad y salud en el trabajo, Seguridad industrial y Salud Ocupacional, experiencia específica en obras en general. Las mismas que deberán haber sido ejecutados en periodos de tiempo distintos sin traslaparse., que se computa desde la colegiatura, se deberá como mínimo acreditar una experiencia efectiva de Dos (02) años efectivos acumulados.
- La experiencia del personal profesional clave requerido se acreditará con cualquiera de los siguientes documentos: (i) copia simple de contratos y su respectiva conformidad o (ii) constancias o (iii) certificados o (iv) cualquier otra documentación que, de manera fehaciente demuestre la experiencia del personal profesional clave propuesto, los mismos que se acreditaran para la suscripción del contrato.
- Todo el personal asignado a obra será contratado con carácter de dedicación exclusiva y permanente, por el tiempo y en la oportunidad que señalen en su Propuesta Económica, en concordancia con el expediente técnico.

Acreditación:

De conformidad con el numeral 49.3 del artículo 49 y el literal e) del numeral 139.1 del artículo 139 del Reglamento este requisito de calificación se acredita para la suscripción del contrato.

Importante

De conformidad con el artículo 186 del Reglamento el supervisor, debe cumplir con la misma experiencia establecida para el residente de obra. Asimismo, el jefe del proyecto para la elaboración del expediente técnico debe cumplir con la experiencia exigida en el artículo 188 del Reglamento.

Importante para la Entidad

Asimismo, la Entidad **puede** adoptar uno o más de los requisitos de calificación siguientes:

Esta nota deberá ser eliminada una vez culminada la elaboración de las bases, así como los requisitos de calificación que no se incluyan.

B	CAPACIDAD TÉCNICA Y PROFESIONAL
B.3	EQUIPAMIENTO ESTRATÉGICO
	<p><u>Requisitos:</u></p> <ul style="list-style-type: none"> - una camioneta 4x4 - una computadora core i7. - 01 impresora Multifuncional. - Los equipos informáticos no tendrán una antigüedad mayor a 05 años. <p><u>Acreditación:</u></p> <p>De conformidad con el numeral 49.3 del artículo 49 y el literal e) del numeral 139.1 del artículo 139 del Reglamento este requisito de calificación se acredita para la suscripción del contrato.</p>
C	EXPERIENCIA DEL POSTOR EN LA ESPECIALIDAD
	<p><u>Requisitos:</u></p> <p>Se evaluará considerando el monto facturado acumulado hasta UNA (1) VEZ EL VALOR REFERENCIAL DE LA CONTRATACIÓN O DEL ÍTEM, por la contratación de servicios de consultoría de obra iguales o similares al objeto de la convocatoria, durante los diez (10) años anteriores a la fecha de la presentación de ofertas, computados desde la fecha de la conformidad del cumplimiento de la prestación, según corresponda.</p> <p>La experiencia se acreditará mediante copia simple de: (i) contratos u órdenes de servicios y su respectiva conformidad o constancia de prestación; o (ii) comprobantes de pago cuya cancelación se acredite documental y fehacientemente con Boucher o constancia de depósito y comprobante de pago de la entidad que contrató, iii) contratos y sus respectivas resoluciones de liquidación o documento equivalente; correspondientes a un máximo de diez (20) contrataciones para acreditar el requisito de calificación y el factor "Experiencia de Postor en la Especialidad".</p>

Se consideran servicios de consultoría de obra similares a los siguientes: Construcción, reconstrucción, ampliación, mejoramiento, recuperación, remodelación, mantenimiento de infraestructura de edificaciones en general.

Acreditación:

La experiencia del postor en la especialidad se acreditará con copia simple de (i) contratos u órdenes de servicios y su respectiva conformidad o constancia de prestación; o (ii) comprobantes de pago cuya cancelación se acredite documental y fehacientemente, con voucher de depósito, nota de abono, reporte de estado de cuenta, cualquier otro documento emitido por Entidad del sistema financiero que acredite el abono o mediante cancelación en el mismo comprobante de pago¹⁸.

Los postores pueden presentar hasta un máximo de veinte (20) contrataciones para acreditar el requisito de calificación y el factor "Experiencia de Postor en la Especialidad".

En caso los postores presenten varios comprobantes de pago para acreditar una sola contratación, se debe acreditar que corresponden a dicha contratación; de lo contrario, se asumirá que los comprobantes acreditan contrataciones independientes, en cuyo caso solo se considerará, las veinte (20) primeras contrataciones indicadas en el **Anexo N° 8** referido a la Experiencia del Postor en la Especialidad.

En el caso de servicios de supervisión en ejecución, solo se considera como experiencia la parte del contrato que haya sido ejecutada durante los diez (10) años anteriores a la fecha de presentación de ofertas, debiendo adjuntarse copia de las conformidades correspondientes a tal parte o los respectivos comprobantes de pago cancelados.

En los casos que se acredite experiencia adquirida en consorcio, debe presentarse la promesa de consorcio o el contrato de consorcio del cual se desprenda

¹⁸ Cabe precisar que, de acuerdo con la Resolución N° 0065-2018-TCE-S1 del Tribunal de Contrataciones del Estado:

"... el solo sello de cancelado en el comprobante, cuando ha sido colocado por el propio postor, no puede ser considerado como una acreditación que produzca fehaciencia en relación a que se encuentra cancelado. Admitir ello equivaldría a considerar como válida la sola declaración del postor afirmando que el comprobante de pago ha sido cancelado"

(...)

"Situación diferente se suscita ante el sello colocado por el cliente del postor [sea utilizando el término "cancelado" o "pagado"] supuesto en el cual sí se contaría con la declaración de un tercero que brinde certeza, ante la cual debiera reconocerse la validez de la experiencia".

fehacientemente el porcentaje de las obligaciones que se asumió en el contrato presentado; de lo contrario, no se computará la experiencia proveniente de dicho contrato.

Asimismo, cuando se presenten contratos derivados de procesos de selección convocados antes del 20.09.2012, la calificación se ceñirá al método descrito en la Directiva "Participación de Proveedores en Consorcio en las Contrataciones del Estado", debiendo presumirse que el porcentaje de las obligaciones equivale al porcentaje de participación de la promesa de consorcio o del contrato de consorcio. En caso que en dichos documentos no se consigne el porcentaje de participación se presumirá que las obligaciones se ejecutaron en partes iguales.

Si el titular de la experiencia no es el postor, consignar si dicha experiencia corresponde a la matriz en caso que el postor sea sucursal, o fue transmitida por reorganización societaria, debiendo acompañar la documentación sustentatoria correspondiente.

Si el postor acredita experiencia de otra persona jurídica como consecuencia de una reorganización societaria, debe presentar adicionalmente el **Anexo N° 9**.

Cuando en los contratos, órdenes de servicio o comprobantes de pago el monto facturado se encuentre expresado en moneda extranjera, debe indicarse el tipo de cambio venta publicado por la Superintendencia de Banca, Seguros y AFP correspondiente a la fecha de suscripción del contrato, de emisión de la orden de servicio o de cancelación del comprobante de pago, según corresponda.

Sin perjuicio de lo anterior, los postores deben llenar y presentar el **Anexo N° 8** referido a la Experiencia del Postor en la Especialidad.

Importante

- *El órgano encargado de las contrataciones o el comité de selección, según corresponda, debe valorar de manera integral los documentos presentados por el postor para acreditar la experiencia. En tal sentido, aun cuando en los documentos presentados la denominación del objeto contractual no coincida literalmente con el previsto en las bases, se deberá validar la experiencia si las actividades que ejecutó el postor corresponden a la experiencia requerida.*
- *En el caso de consorcios, la calificación de la experiencia se realiza conforme a la Directiva "Participación de Proveedores en Consorcio en las Contrataciones del Estado".*

**CAPÍTULO IV
FACTORES DE EVALUACIÓN**

La experiencia del postor y el precio son los únicos factores de evaluación aplicables para la evaluación de las ofertas presentadas por los postores.

EVALUACIÓN TECNICA (Puntaje Máximo: 100 Puntos, Puntaje mínimo: 80 Puntos)

EVALUACIÓN TECNICA	PUNTAJE / METODOLOGÍA PARA SU ASIGNACIÓN 60 puntos
<p>A. EXPERIENCIA DEL POSTOR EN LA ESPECIALIDAD</p> <p><u>Criterio:</u> Se evaluará considerando el monto facturado acumulado hasta TRES (02) VECES EL VALOR REFERENCIAL DE LA CONTRATACIÓN O DEL ÍTEM, por la contratación de servicios de consultoría de obra iguales o similares al objeto de la convocatoria, durante los diez (10) años anteriores a la fecha de la presentación de ofertas, computados desde la fecha de la conformidad del cumplimiento de la prestación, según corresponda.</p> <p>Se consideran servicios de consultoría de obra similares a los siguientes: Construcción, reconstrucción, ampliación, mejoramiento, recuperación, remodelación, mantenimiento de infraestructura de edificaciones en general.</p> <p><u>Acreditación:</u> La experiencia se acreditará mediante copia simple de: (i) contratos u órdenes de servicios y su respectiva conformidad o constancia de prestación; o (ii) comprobantes de pago cuya cancelación se acredite documental y fehacientemente con VOUCHER DE DEPÓSITO, REPORTE DE ESTADO DE CUENTA, CANCELACIÓN EN EL DOCUMENTO¹ ENTRE OTROS, iii) contratos y sus respectivas resoluciones de liquidación o documento equivalente; correspondientes a un máximo de diez (20) contrataciones.</p> <p>En los casos que se acredite experiencia adquirida en consorcio, debe presentarse la promesa de consorcio o el contrato de consorcio del cual se desprenda fehacientemente el porcentaje de las obligaciones que se asumió en el contrato presentado; de lo contrario, no se computará la experiencia proveniente de dicho contrato.</p> <p>Cuando los contratos presentados se encuentren expresados en moneda extranjera, debe indicarse el tipo de cambio venta, publicado por la Superintendencia de</p>	<p>M = Monto facturado acumulado por el postor por la prestación de consultorías en la especialidad</p> <p>M >= [2] veces el valor referencial: [60] puntos</p> <p>M >= [1] veces el valor referencial y < [2] veces el valor referencial: [40] puntos</p> <p>M >= [0.5] veces el valor referencial y < [1] veces el valor referencial: [20] puntos</p>

<p>Banca, Seguros y AFP correspondiente a la fecha de suscripción.</p> <p>Sin perjuicio de lo anterior, los postores deben llenar y presentar el Anexo N° 11 referido a la Experiencia del Postor en la Especialidad.</p>	
<p>B. METODOLOGÍA PROPUESTA</p> <p><u>Evaluación:</u></p> <p>Se evaluará la metodología propuesta por el postor para la ejecución de la consultoría de obra, cuyo contenido mínimo es el siguiente:</p> <ol style="list-style-type: none"> PLAN DE TRABAJO (Objetivo, Secuencia, Descripción de Conceptos Básicos Empleados, Procedimientos para asegurar la calidad de la supervisión, Descripción de elementos y/o herramientas y/o técnicas a ser empleadas), se deberá definir la estrategia de gradualidad del esfuerzo técnico durante el desarrollo de la supervisión de la obra SISTEMA DE CONTROL DE CALIDAD: En este rubro se detallará el Organigrama estructural, nominal y funcional del personal clave que participará en la supervisión de la obra, en concordancia con el conjunto de actividades sistemáticas que la Consultora implementará para asegurar la calidad de la información presentada a través de los diferentes informes establecidos en los Términos de Referencia. PROGRAMACION: En este rubro se desarrollará la programación secuencial de todas las actividades previstas en los Términos de Referencia, así como una programación de utilización del personal y equipo que participará durante la supervisión de la obra detallando, además: <ul style="list-style-type: none"> Relación de actividades previas, durante y después de la realización del servicio. Utilización de recursos (personal y equipo) Programación Gantt y Pert-CPM (diagrama de red) Matriz de asignación de responsabilidades CONTROL DE CALIDAD DE LOS PROCESOS CONSTRUCTIVOS, en estricta concordancia con lo establecido en el Reglamento Nacional de Edificaciones RNE y normas que resulten aplicables. CONTROL DE AVANCE DE EJECUCIÓN DE LA OBRA; incluyendo instrumentos, métodos y técnicas a utilizar. <p><u>Acreditación:</u></p> <p>Se acreditará mediante la presentación debidamente sustentado del</p>	<p>30 PUNTOS</p> <p>Desarrolla la metodología que sustenta la oferta</p> <p>[30] puntos</p> <p>No desarrolla la metodología que sustente la oferta</p> <p>[00] puntos</p>



documento que sustente la metodología propuesta.	
C. CONOCIMIENTO DEL PROYECTO E IDENTIFICACIÓN DE FACILIDADES, DIFICULTADES Y PROPUESTAS DE SOLUCIÓN	10 puntos
Evaluación: Se evaluará el conocimiento del proyecto e identificación de facilidades, dificultades y propuestas de solución formuladas por el postor para la ejecución de la consultoría de obra, cuyo contenido mínimo es el siguiente: Para el desarrollo del presente, el consultor hará uso de las herramientas de uso público tales como SEACE, Invierte.pe, SOSEM, que permiten tener acceso gratuito al expediente técnico, registro en la fase de inversión, en base a ello el consultor debe identificar lo siguiente: 1. Identificación de dificultades para la adecuada administración del contrato, teniendo en cuenta el control técnico, administrativo y económico. 2. Identificación de dificultades externas, internas que pudieran poner en riesgo la ejecución de la obra y la administración del contrato 3. Propuestas de solución, implementación de lo identificado en los numerales (1) y (2), en base a las normas de contratación 4. Gestión de riesgos en la ejecución de la obra; incluyendo la identificación, análisis, respuesta, supervisión y control de riesgos Acreditación: Se acreditará mediante la presentación de una ayuda memoria, con el conocimiento del proyecto e identificación de facilidades, dificultades y propuestas de solución, porque solo el hecho de presentarlo no indica que será válido todo, que podría ser en parte, parcial o todo, tomando en cuenta el criterio de evaluación de las mejoras condiciones previstas a las bases, que permitirán una mayor eficiencia y eficacia en la ejecución del servicio de supervisión de obras.	Desarrolla ayuda memoria que evidencia el conocimiento del proyecto e identificación de facilidades, dificultades y propuestas de solución 10 puntos No desarrolla la ayuda memoria que evidencia el conocimiento del proyecto e identificación de facilidades, dificultades y propuestas de solución 00 puntos
PUNTAJE TOTAL	100 puntos

EVALUACIÓN ECONOMICA (Puntaje Máximo: 100 Puntos)

FACTOR DE EVALUACIÓN	PUNTAJE / METODOLOGÍA PARA SU ASIGNACIÓN
B. PRECIO	
Evaluación: Se evaluará considerando el precio ofertado por el postor.	La evaluación consistirá en otorgar el máximo puntaje a la oferta de precio más bajo y se otorga a las demás ofertas puntajes inversamente proporcionales a sus respectivos precios,



FACTOR DE EVALUACIÓN	PUNTAJE / METODOLOGÍA PARA SU ASIGNACIÓN
<p><u>Acreditación:</u></p> <p>Se acreditará mediante el documento que contiene el precio de la oferta (Anexo N° 6).</p>	<p>según la siguiente fórmula:</p> $P_i = \frac{O_m \times PMP}{O_i}$ <p>I = Oferta Pi = Puntaje de la oferta a evaluar Oi = Precio i Om = Precio de la oferta más baja PMP = Puntaje máximo del precio</p>
PUNTAJE TOTAL	100 puntos



CAPÍTULO V PROFORMA DEL CONTRATO

Importante

Dependiendo del objeto del contrato, de resultar indispensable, puede incluirse cláusulas adicionales o la adecuación de las propuestas en el presente documento, las que en ningún caso pueden contemplar disposiciones contrarias a la normativa vigente ni a lo señalado en este capítulo.

Conste por el presente documento, la contratación del servicio de consultoría de obra [CONSIGNAR LA DENOMINACIÓN DE LA CONVOCATORIA], que celebra de una parte [CONSIGNAR EL NOMBRE DE LA ENTIDAD], en adelante LA ENTIDAD, con RUC N° [...], con domicilio legal en [...], representada por [...], identificado con DNI N° [...], y de otra parte [...], con RUC N° [...], con domicilio legal en [...], inscrita en la Ficha N° [...] Asiento N° [...] del Registro de Personas Jurídicas de la ciudad de [...], debidamente representado por su Representante Legal, [...], con DNI N° [...], según poder inscrito en la Ficha N° [...], Asiento N° [...] del Registro de Personas Jurídicas de la ciudad de [...], a quien en adelante se le denominará EL CONTRATISTA en los términos y condiciones siguientes:

CLÁUSULA PRIMERA: ANTECEDENTES

Con fecha [...], el órgano encargado de las contrataciones o el comité de selección, según corresponda, adjudicó la buena pro de la **ADJUDICACIÓN SIMPLIFICADA N° [CONSIGNAR NOMENCLATURA DEL PROCEDIMIENTO DE SELECCIÓN]** para la contratación de [CONSIGNAR LA DENOMINACIÓN DE LA CONVOCATORIA], a [INDICAR NOMBRE DEL GANADOR DE LA BUENA PRO], cuyos detalles e importe constan en los documentos integrantes del presente contrato.

CLÁUSULA SEGUNDA: OBJETO

El presente contrato tiene por objeto [CONSIGNAR EL OBJETO DE LA CONTRATACIÓN].

CLÁUSULA TERCERA: MONTO CONTRACTUAL

El monto total del presente contrato asciende a [CONSIGNAR MONEDA Y MONTO], que incluye todos los impuestos de Ley.

Este monto comprende el costo del servicio de consultoría de obra, todos los tributos, seguros, transporte, inspecciones, pruebas y, de ser el caso, los costos laborales conforme a la legislación vigente, así como cualquier otro concepto que pueda tener incidencia sobre la ejecución del servicio de consultoría de obra materia del presente contrato.

CLÁUSULA CUARTA: DEL PAGO¹⁹

LA ENTIDAD se obliga a pagar la contraprestación a EL CONTRATISTA en [INDICAR MONEDA], en [INDICAR SI SE TRATA DE PAGO ÚNICO, PAGOS PARCIALES O PAGOS PERIÓDICOS O SEGÚN TARIFA EN EL CASO DE PROCEDIMIENTOS DE SUPERVISIÓN DE LA ELABORACIÓN DE EXPEDIENTES TÉCNICOS Y SUPERVISIÓN DE OBRAS CONVOCADOS BAJO EL SISTEMA DE CONTRATACIÓN DE TARIFAS], luego de la recepción formal y completa de la documentación correspondiente, según lo establecido en el artículo 171 del Reglamento de la Ley de Contrataciones del Estado.

Para tal efecto, el responsable de otorgar la conformidad de la prestación deberá hacerlo en un plazo que no excederá de los quince (15) días, bajo responsabilidad de dicho funcionario.

LA ENTIDAD debe efectuar el pago dentro de los diez (10) días calendario siguientes de otorgada la conformidad de los servicios, siempre que se verifiquen las condiciones establecidas en el contrato para ello, bajo responsabilidad del funcionario competente.

¹⁹ En cada caso concreto, dependiendo de la naturaleza del contrato, podrá adicionarse la información que resulte pertinente a efectos de generar el pago.

En caso de retraso en el pago por parte de LA ENTIDAD, salvo que se deba a caso fortuito o fuerza mayor, EL CONTRATISTA tendrá derecho al pago de intereses legales conforme a lo establecido en el artículo 39 de la Ley de Contrataciones del Estado y en el artículo 171 de su Reglamento, los que se computan desde la oportunidad en que el pago debió efectuarse.

CLÁUSULA QUINTA: DEL PLAZO DE LA EJECUCIÓN DE LA PRESTACIÓN

El plazo de ejecución del presente contrato es de [.....], el mismo que se computa desde [CONSIGNAR SI ES DEL DÍA SIGUIENTE DEL PERFECCIONAMIENTO DEL CONTRATO, DESDE LA FECHA QUE SE ESTABLEZCA EN EL CONTRATO O DESDE LA FECHA EN QUE SE CUMPLAN LAS CONDICIONES PREVISTAS EN EL CONTRATO PARA EL INICIO DE LA EJECUCIÓN, DEBIENDO INDICAR LAS MISMAS EN ESTE ULTIMO CASO].

Importante para la Entidad

De preverse en los Términos de Referencia la ejecución de actividades de instalación, implementación u otros que deban realizarse de manera previa al inicio del plazo de ejecución, se debe consignar lo siguiente:

"El plazo para la [CONSIGNAR LAS ACTIVIDADES PREVIAS PREVISTAS EN LOS TÉRMINOS DE REFERENCIA] es de [.....], el mismo que se computa desde [INDICAR CONDICIÓN CON LA QUE DICHAS ACTIVIDADES SE INICIAN]."

Incorporar a las bases o eliminar, según corresponda.

Importante para la Entidad

En el caso de contratación de prestaciones accesorias, se puede incluir la siguiente cláusula:

CLÁUSULA ...: PRESTACIONES ACCESORIAS²⁰

"Las prestaciones accesorias tienen por objeto [CONSIGNAR EL OBJETO DE LAS PRESTACIONES ACCESORIAS].

El monto de las prestaciones accesorias asciende a [CONSIGNAR MONEDA Y MONTO], que incluye todos los impuestos de Ley.

El plazo de ejecución de las prestaciones accesorias es de [.....], el mismo que se computa desde [CONSIGNAR SI ES DEL DÍA SIGUIENTE DEL CUMPLIMIENTO DE LAS PRESTACIONES PRINCIPALES, DESDE LA FECHA QUE SE ESTABLEZCA EN EL CONTRATO O DESDE LA FECHA EN QUE SE CUMPLAN LAS CONDICIONES PREVISTAS EN EL CONTRATO PARA EL INICIO DE LA EJECUCIÓN DE LAS PRESTACIONES ACCESORIAS, DEBIENDO INDICAR LAS MISMAS EN ESTE ULTIMO CASO].

[DE SER EL CASO, INCLUIR OTROS ASPECTOS RELACIONADOS A LA EJECUCIÓN DE LAS PRESTACIONES ACCESORIAS]."

Incorporar a las bases o eliminar, según corresponda

CLÁUSULA SEXTA: PARTES INTEGRANTES DEL CONTRATO

El presente contrato está conformado por las bases integradas, la oferta ganadora²¹, así como los documentos derivados del procedimiento de selección que establezcan obligaciones para las partes.

CLÁUSULA SÉTIMA: GARANTÍAS

EL CONTRATISTA entregó al perfeccionamiento del contrato la respectiva garantía incondicional,

²⁰ De conformidad con la Directiva sobre prestaciones accesorias, los contratos relativos al cumplimiento de la(s) prestación(es) principal(es) y de la(s) prestación(es) accesorias, pueden estar contenidos en uno o dos documentos. En el supuesto que ambas prestaciones estén contenidas en un mismo documento, estas deben estar claramente diferenciadas, debiendo indicarse entre otros aspectos, el precio y plazo de cada prestación.

²¹ La oferta ganadora comprende a la oferta técnica y oferta económica del postor ganador de la buena pro.



solidaria, irrevocable, y de realización automática en el país al solo requerimiento, a favor de LA ENTIDAD, por los conceptos, montos y vigencias siguientes:

- De fiel cumplimiento del contrato: [CONSIGNAR EL MONTO], a través de la [INDICAR EL TIPO DE GARANTÍA PRESENTADA] N° [INDICAR NÚMERO DEL DOCUMENTO] emitida por [SEÑALAR EMPRESA QUE LA EMITE]. Monto que es equivalente al diez por ciento (10%) del monto del contrato original, la misma que debe mantenerse vigente hasta el consentimiento de la liquidación final.

Importante

Al amparo de lo dispuesto en el numeral 149.4 del artículo 149 del Reglamento de la Ley de Contrataciones del Estado, en los contratos de consultoría de obra, si el postor ganador de la buena pro solicita la retención del diez por ciento (10%) del monto del contrato original como garantía de fiel cumplimiento de contrato, debe consignarse lo siguiente:

"De fiel cumplimiento del contrato: [CONSIGNAR EL MONTO], a través de la retención que debe efectuar LA ENTIDAD, durante la primera mitad del número total de pagos a realizarse, de forma prorrateada, con cargo a ser devuelto a la finalización del mismo."

En el caso que corresponda, consignar lo siguiente:

- Garantía fiel cumplimiento por prestaciones accesorias: [CONSIGNAR EL MONTO], a través de la [INDICAR EL TIPO DE GARANTÍA PRESENTADA] N° [INDICAR NÚMERO DEL DOCUMENTO] emitida por [SEÑALAR EMPRESA QUE LA EMITE], la misma que debe mantenerse vigente hasta el cumplimiento total de las obligaciones garantizadas.

Importante

Al amparo de lo dispuesto en el numeral 151.2 del artículo 151 del Reglamento de la Ley de Contrataciones del Estado, si el postor ganador de la buena pro solicita la retención del diez por ciento (10%) del monto del contrato de la prestación accesorio como garantía de fiel cumplimiento de prestaciones accesorias, debe consignarse lo siguiente:

"De fiel cumplimiento por prestaciones accesorias: [CONSIGNAR EL MONTO], a través de la retención que debe efectuar LA ENTIDAD, durante la primera mitad del número total de pagos a realizarse, de forma prorrateada, con cargo a ser devuelto a la finalización del mismo."

CLÁUSULA OCTAVA: EJECUCIÓN DE GARANTÍAS POR FALTA DE RENOVACIÓN

LA ENTIDAD puede solicitar la ejecución de las garantías cuando EL CONTRATISTA no las hubiere renovado antes de la fecha de su vencimiento, conforme a lo dispuesto en el literal a) del numeral 155.1 del artículo 155 del Reglamento de la Ley de Contrataciones del Estado.

Importante para la Entidad

Sólo en el caso que la Entidad hubiese previsto otorgar adelanto, se debe incluir la siguiente cláusula:

CLÁUSULA NOVENA: ADELANTO DIRECTO

"LA ENTIDAD otorgará [CONSIGNAR NÚMERO DE ADELANTOS A OTORGARSE] adelantos directos por el [CONSIGNAR PORCENTAJE QUE NO DEBE EXCEDER DEL 30% DEL MONTO DEL CONTRATO ORIGINAL] del monto del contrato original."

EL CONTRATISTA debe solicitar los adelantos dentro de [CONSIGNAR EL PLAZO Y OPORTUNIDAD PARA LA SOLICITUD], adjuntando a su solicitud la garantía por adelantos mediante carta fianza o póliza de caución acompañada del comprobante de pago correspondiente. Vencido dicho plazo no procederá la solicitud."

LA ENTIDAD debe entregar el monto solicitado dentro de [CONSIGNAR EL PLAZO] siguientes a la presentación de la solicitud del contratista."

Incorporar a las bases o eliminar, según corresponda.

CLÁUSULA DÉCIMA: CONFORMIDAD DE LA PRESTACIÓN DEL SERVICIO

La conformidad de la prestación del servicio se regula por lo dispuesto en el artículo 168 del Reglamento de la Ley de Contrataciones del Estado. La conformidad será otorgada por [CONSIGNAR EL ÁREA O UNIDAD ORGÁNICA QUE OTORGARÁ LA CONFORMIDAD].

De existir observaciones, LA ENTIDAD las comunica al CONTRATISTA, indicando claramente el sentido de estas, otorgándole un plazo para subsanar no menor de cinco (5) ni mayor de quince (15) días. Si pese al plazo otorgado, EL CONTRATISTA no cumpliera a cabalidad con la subsanación, LA ENTIDAD puede otorgar al CONTRATISTA periodos adicionales para las correcciones pertinentes. En este supuesto corresponde aplicar la penalidad por mora desde el vencimiento del plazo para subsanar.

Este procedimiento no resulta aplicable cuando la consultoría manifiestamente no cumpla con las características y condiciones ofrecidas, en cuyo caso LA ENTIDAD no otorga la conformidad, debiendo considerarse como no ejecutada la prestación, aplicándose la penalidad que corresponda por cada día de atraso.

CLÁUSULA UNDÉCIMA: DECLARACIÓN JURADA DEL CONTRATISTA

EL CONTRATISTA declara bajo juramento que se compromete a cumplir las obligaciones derivadas del presente contrato, bajo sanción de quedar inhabilitado para contratar con el Estado en caso de incumplimiento.

Importante para la Entidad

En los contratos de consultoría de obras para elaborar los expedientes técnicos de obra, se debe incluir obligatoriamente esta cláusula:

CLÁUSULA ...: OBLIGACIÓN DE ATENDER LAS CONSULTAS

EL CONTRATISTA asume la obligación de atender las consultas que le remita LA ENTIDAD, dentro de plazo previsto en el numeral 193.7 del artículo 193 del Reglamento de la Ley de Contrataciones del Estado. Ante la falta de absolución de dichas consultas, LA ENTIDAD adopta las acciones correspondientes.

Advertencia

Constituye infracción pasible de sanción según lo previsto en el literal h) del numeral 50.1 del artículo 50 de la Ley, negarse injustificadamente a cumplir las obligaciones derivadas del contrato que debe ejecutarse con posterioridad al pago.

Incorporar a las bases de consultoría de obras para la elaboración de expedientes técnicos o eliminar, según corresponda.

CLÁUSULA DUODÉCIMA: RESPONSABILIDAD POR VICIOS OCULTOS

La conformidad del servicio por parte de LA ENTIDAD no enerva su derecho a reclamar posteriormente por defectos o vicios ocultos, conforme a lo dispuesto por los artículos 40 de la Ley de Contrataciones del Estado y 173 de su Reglamento.

El plazo máximo de responsabilidad del contratista es de [CONSIGNAR TIEMPO EN AÑOS, SEGÚN CORRESPONDA] año(s) contado a partir de la conformidad otorgada por LA ENTIDAD.

Importante para la Entidad



En los contratos de consultoría de obras para elaborar los expedientes técnicos de obra, se debe reemplazar el último párrafo de esta cláusula por el siguiente:

"El plazo máximo de responsabilidad del contratista por errores o deficiencias o por vicios ocultos puede ser reclamada por la Entidad por [CONSIGNAR TIEMPO EN AÑOS, NO MENOR DE TRES (3) AÑOS] años después de la conformidad de obra otorgada por LA ENTIDAD".

En los contratos de consultoría de obras para la supervisión de obra, se debe reemplazar el último párrafo de esta cláusula por el siguiente:

"El plazo máximo de responsabilidad del contratista puede ser reclamada por la Entidad por [CONSIGNAR TIEMPO EN AÑOS, NO MENOR DE SIETE (7) AÑOS] años después de la conformidad de obra otorgada por LA ENTIDAD".

Incorporar a las bases de consultoría de obras para la elaboración de expedientes técnicos o eliminar, según corresponda.

CLÁUSULA DÉCIMA TERCERA: PENALIDADES

Si EL CONTRATISTA incurre en retraso injustificado en la ejecución de las prestaciones objeto del contrato, LA ENTIDAD le aplica automáticamente una penalidad por mora por cada día de atraso, de acuerdo a la siguiente fórmula:

$$\text{Penalidad Diaria} = \frac{0.10 \times \text{monto vigente}}{F \times \text{plazo vigente en días}}$$

Donde:

F = 0.25 para plazos mayores a sesenta (60) días o;

F = 0.40 para plazos menores o iguales a sesenta (60) días.

El retraso se justifica a través de la solicitud de ampliación de plazo debidamente aprobado. Adicionalmente, se considera justificado el retraso y en consecuencia no se aplica penalidad, cuando EL CONTRATISTA acredite, de modo objetivamente sustentado, que el mayor tiempo transcurrido no le resulta imputable. En este último caso la calificación del retraso como justificado por parte de LA ENTIDAD no da lugar al pago de gastos generales ni costos directos de ningún tipo, conforme el numeral 162.5 del artículo 162 del Reglamento de la Ley de Contrataciones del Estado.

Adicionalmente a la penalidad por mora se aplicarán las siguientes penalidades:

Otras penalidades			
N°	Supuestos de aplicación de penalidad	Forma de cálculo	Procedimiento
1	Cuando el personal acreditado permanece menos de sesenta (60) días desde el inicio de su participación en la ejecución del contrato o del íntegro del plazo de ejecución, si este es menor a los sesenta (60) días, de conformidad con las disposiciones establecidas en el numeral 190.2 del artículo 190 del Reglamento.	[INCLUIR LA FORMA DE CÁLCULO, QUE NO PUEDE SER MENOR A LA MITAD DE UNA UNIDAD IMPOSITIVA TRIBUTARIA (0.5 UIT) NI MAYOR A UNA (1) UIT] por cada día de ausencia del personal en el plazo previsto.	Según informe del [CONSIGNAR EL ÁREA USUARIA A CARGO DE LA SUPERVISIÓN DEL CONTRATO].
2	En caso el contratista incumpla con su obligación de ejecutar la prestación con el personal acreditado o debidamente sustituido.	[INCLUIR LA FORMA DE CÁLCULO, QUE NO PUEDE SER MENOR A LA MITAD DE UNA UNIDAD IMPOSITIVA TRIBUTARIA (0.5 UIT) NI MAYOR A UNA (1) UIT] por cada día de	Según informe del [CONSIGNAR EL ÁREA USUARIA A CARGO DE LA SUPERVISIÓN DEL CONTRATO].

		ausencia del personal.	
3	Si como consecuencia de verificar el funcionamiento u operatividad de la infraestructura culminada y las instalaciones y equipos en caso corresponda, el comité de recepción advierte que la obra no se encuentra culminada.	[INCLUIR LA FORMA DE CÁLCULO, QUE NO PUEDE SER MENOR A 1% NI MAYOR A 5%] al monto del contrato de supervisión.	Según informe del comité de recepción.
4	En caso el supervisor de obra no absuelva las consultas o las absuelva fuera del plazo señalado en el numeral 193.3 del artículo 193 del Reglamento. ²²	Una (1) UIT por no atender las consultas formuladas por el residente de obra, según lo dispuesto en el literal b) del numeral 193.10 del artículo 193 del Reglamento.	Según informe del [CONSIGNAR EL ÁREA USUARIA A CARGO DE LA SUPERVISIÓN DEL CONTRATO].
	(...)		

Importante

De haberse previsto establecer penalidades distintas a la penalidad por mora, incluir dichas penalidades, los supuestos de aplicación de penalidad, la forma de cálculo de la penalidad para cada supuesto y el procedimiento mediante el cual se verifica el supuesto a penalizar, conforme el artículo 163 del Reglamento de la Ley de Contrataciones del Estado.

Estas penalidades se deducen de los pagos a cuenta o del pago final, según corresponda; o si fuera necesario, se cobra del monto resultante de la ejecución de la garantía de fiel cumplimiento.

Estos dos (2) tipos de penalidades pueden alcanzar cada una un monto máximo equivalente al diez por ciento (10%) del monto del contrato vigente, o de ser el caso, del ítem que debió ejecutarse.

Cuando se llegue a cubrir el monto máximo de la penalidad por mora o el monto máximo para otras penalidades, de ser el caso, LA ENTIDAD puede resolver el contrato por incumplimiento.

CLÁUSULA DÉCIMA CUARTA: RESOLUCIÓN DEL CONTRATO

Cualquiera de las partes puede resolver el contrato, de conformidad con el numeral 32.3 del artículo 32 y artículo 36 de la Ley de Contrataciones del Estado, y el artículo 164 de su Reglamento. De darse el caso, LA ENTIDAD procederá de acuerdo a lo establecido en el artículo 165 del Reglamento de la Ley de Contrataciones del Estado.

CLÁUSULA DÉCIMA QUINTA: RESPONSABILIDAD DE LAS PARTES

Cuando se resuelva el contrato por causas imputables a algunas de las partes, se debe resarcir los daños y perjuicios ocasionados, a través de la indemnización correspondiente. Ello no obsta la aplicación de las sanciones administrativas, penales y pecuniarias a que dicho incumplimiento diere lugar, en el caso que éstas correspondan.

Lo señalado precedentemente no exime a ninguna de las partes del cumplimiento de las demás obligaciones previstas en el presente contrato.

CLÁUSULA DÉCIMA SEXTA: ANTICORRUPCIÓN

EL CONTRATISTA declara y garantiza no haber, directa o indirectamente, o tratándose de una persona jurídica a través de sus socios, integrantes de los órganos de administración, apoderados, representantes legales, funcionarios, asesores o personas vinculadas a las que se refiere el artículo 7 del Reglamento de la Ley de Contrataciones del Estado, ofrecido, negociado o efectuado, cualquier pago o, en general, cualquier beneficio o incentivo ilegal en relación al contrato.

²² En caso que el objeto de la contratación sea la supervisión de la obra, incluir obligatoriamente esta penalidad.



Asimismo, el CONTRATISTA se obliga a conducirse en todo momento, durante la ejecución del contrato, con honestidad, probidad, veracidad e integridad y de no cometer actos ilegales o de corrupción, directa o indirectamente o a través de sus socios, accionistas, participacionistas, integrantes de los órganos de administración, apoderados, representantes legales, funcionarios, asesores y personas vinculadas a las que se refiere el artículo 7 del Reglamento de la Ley de Contrataciones del Estado.

Además, EL CONTRATISTA se compromete a i) comunicar a las autoridades competentes, de manera directa y oportuna, cualquier acto o conducta ilícita o corrupta de la que tuviera conocimiento; y ii) adoptar medidas técnicas, organizativas y/o de personal apropiadas para evitar los referidos actos o prácticas.

Finalmente, EL CONTRATISTA se compromete a no colocar a los funcionarios públicos con los que deba interactuar, en situaciones reñidas con la ética. En tal sentido, reconoce y acepta la prohibición de ofrecerles a éstos cualquier tipo de obsequio, donación, beneficio y/o gratificación, ya sea de bienes o servicios, cualquiera sea la finalidad con la que se lo haga.

CLÁUSULA DÉCIMA SÉTIMA: MARCO LEGAL DEL CONTRATO

Sólo en lo no previsto en este contrato, en la Ley de Contrataciones del Estado y su Reglamento, en las directivas que emita el OSCE y demás normativa especial que resulte aplicable, serán de aplicación supletoria las disposiciones pertinentes del Código Civil vigente, cuando corresponda, y demás normas de derecho privado.

CLÁUSULA DÉCIMA OCTAVA: SOLUCIÓN DE CONTROVERSIAS²³

Las controversias que surjan entre las partes durante la ejecución del contrato se resuelven mediante conciliación o arbitraje, según el acuerdo de las partes.

Cualquiera de las partes tiene derecho a iniciar el arbitraje a fin de resolver dichas controversias dentro del plazo de caducidad previsto en la Ley de Contrataciones del Estado y su Reglamento.

Facultativamente, cualquiera de las partes tiene el derecho a solicitar una conciliación dentro del plazo de caducidad correspondiente, según lo señalado en el artículo 224 del Reglamento de la Ley de Contrataciones del Estado, sin perjuicio de recurrir al arbitraje, en caso no se llegue a un acuerdo entre ambas partes o se llegue a un acuerdo parcial. Las controversias sobre nulidad del contrato solo pueden ser sometidas a arbitraje.

El Laudo arbitral emitido es inapelable, definitivo y obligatorio para las partes desde el momento de su notificación, según lo previsto en el numeral 45.21 del artículo 45 de la Ley de Contrataciones del Estado.

CLÁUSULA DÉCIMA NOVENA: FACULTAD DE ELEVAR A ESCRITURA PÚBLICA

Cualquiera de las partes puede elevar el presente contrato a Escritura Pública corriendo con todos los gastos que demande esta formalidad.

CLÁUSULA VIGÉSIMA: DOMICILIO PARA EFECTOS DE LA EJECUCIÓN CONTRACTUAL

Las partes declaran el siguiente domicilio para efecto de las notificaciones que se realicen durante la ejecución del presente contrato:

DOMICILIO DE LA ENTIDAD: [.....]

DOMICILIO DEL CONTRATISTA: [CONSIGNAR EL DOMICILIO SEÑALADO POR EL POSTOR GANADOR DE LA BUENA PRO AL PRESENTAR LOS REQUISITOS PARA EL PERFECCIONAMIENTO DEL CONTRATO]

La variación del domicilio aquí declarado de alguna de las partes debe ser comunicada a la otra parte, formalmente y por escrito, con una anticipación no menor de quince (15) días calendario.

²³ De acuerdo con el numeral 225.3 del artículo 225 del Reglamento, las partes pueden recurrir al arbitraje ad hoc cuando las controversias deriven de procedimientos de selección cuyo valor referencial sea menor o igual a cinco millones con 00/100 soles (S/ 5 000 000,00).



131

De acuerdo con las bases integradas, la oferta y las disposiciones del presente contrato, las partes lo firman por duplicado en señal de conformidad en la ciudad de [.....] al [CONSIGNAR FECHA].

"LA ENTIDAD"

"EL CONTRATISTA"

Importante

Este documento puede firmarse digitalmente si ambas partes cuentan con firma digital, según la Ley N° 27269, Ley de Firmas y Certificados Digitales²⁴.

²⁴ Para mayor información sobre la normativa de firmas y certificados digitales ingresar a:
<https://www.indecopi.gob.pe/web/firmas-digitales/firmar-y-certificados-digitales>



CAPÍTULO VI CONSTANCIA DE PRESTACIÓN DE CONSULTORÍA DE OBRA

De conformidad con el artículo 169 del Reglamento, se deja expresa constancia de la culminación de la prestación derivada del contrato mencionado en el numeral 3 del presente documento.

1 DATOS DEL DOCUMENTO	Número del documento				
	Fecha de emisión del documento				
2 DATOS DEL CONTRATISTA	Nombre, denominación o razón social				
	RUC				
	EN CASO EL CONTRATISTA SEA UN CONSORCIO, ADEMÁS SE DEBERÁ REGISTRAR LA SIGUIENTE INFORMACIÓN:				
	Nombre o razón social del integrante del consorcio	RUC	%	Descripción de las obligaciones	
3 DATOS DEL CONTRATO	Número del contrato				
	Tipo y número del procedimiento de selección				
	Objeto del contrato	Elaboración de Expediente Técnico	Supervisión de la elaboración del Expediente Técnico	Supervisión de Obra	
	Descripción del objeto del contrato				
	Fecha de suscripción del contrato				
	Monto total ejecutado del contrato				
	Plazo de ejecución contractual	Plazo original	días calendario		
		Ampliación(es) de plazo	días calendario		
		Total plazo	días calendario		
		Fecha de inicio de la consultoría de obra			
Fecha final de la consultoría de obra					

En caso de elaboración de Expediente Técnico

4 DATOS DEL EXPEDIENTE TÉCNICO	Denominación del proyecto	
	Ubicación del proyecto	
	Monto del presupuesto	

En caso de Supervisión de Obras

5 DATOS DE LA OBRA	Denominación de la obra	
	Ubicación de la obra	
	Número de adicionales de obra	
	Monto total de los adicionales	
	Número de deductivos	
	Monto total de los deductivos	
	Monto total de la obra	



6	APLICACIÓN DE PENALIDADES	Monto de las penalidades por mora	
		Monto de otras penalidades	
		Monto total de las penalidades aplicadas	

7	DATOS DE LA ENTIDAD	Nombre de la Entidad	
		RUC de la Entidad	
		Nombres y apellidos del funcionario que emite la constancia	
		Cargo que ocupa en la Entidad	
		Teléfono de contacto	

8	
	NOMBRE, FIRMA Y SELLO DEL FUNCIONARIO COMPETENTE



126

ANEXOS

[Handwritten signature]

[Handwritten signature]

[Handwritten signature]



ANEXO N° 1

DECLARACIÓN JURADA DE DATOS DEL POSTOR

Señores

[CONSIGNAR ÓRGANO ENCARGADO DE LAS CONTRATACIONES O COMITÉ DE SELECCIÓN,
SEGÚN CORRESPONDA]

ADJUDICACIÓN SIMPLIFICADA N° [CONSIGNAR NOMENCLATURA DEL PROCEDIMIENTO]

Presente.-

El que se suscribe, [...], postor y/o Representante Legal de [CONSIGNAR EN CASO DE
SER PERSONA JURÍDICA], identificado con [CONSIGNAR TIPO DE DOCUMENTO DE IDENTIDAD]
N° [CONSIGNAR NÚMERO DE DOCUMENTO DE IDENTIDAD], con poder inscrito en la localidad de
[CONSIGNAR EN CASO DE SER PERSONA JURÍDICA] en la Ficha N° [CONSIGNAR EN CASO DE
SER PERSONA JURÍDICA] Asiento N° [CONSIGNAR EN CASO DE SER PERSONA JURÍDICA],
DECLARO BAJO JURAMENTO que la siguiente información se sujeta a la verdad:

Nombre, Denominación o Razón Social :			
Domicilio Legal :			
RUC :	Teléfono(s) :		
MYPE ²⁵		Sí	No
Correo electrónico :			

Autorización de notificación por correo electrónico:

Autorizo que se notifiquen al correo electrónico indicado las siguientes actuaciones:

1. Solicitud de reducción de la oferta económica.
2. Solicitud de subsanación de los requisitos para perfeccionar el contrato.
3. Solicitud para presentar los documentos para perfeccionar el contrato, según orden de prelación, de conformidad con lo previsto en el artículo 141 del Reglamento.
4. Respuesta a la solicitud de acceso al expediente de contratación.

Asimismo, me comprometo a remitir la confirmación de recepción, en el plazo máximo de dos (2) días hábiles de recibida la comunicación.

[CONSIGNAR CIUDAD Y FECHA]

.....
**Firma, Nombres y Apellidos del postor o
Representante legal, según corresponda**

Importante

La notificación dirigida a la dirección de correo electrónico consignada se entenderá válidamente efectuada cuando la Entidad reciba acuse de recepción.

²⁵ Esta información será verificada por la Entidad en la página web del Ministerio de Trabajo y Promoción del Empleo en la sección consulta de empresas acreditadas en el REMYPE en el link <http://www2.trabajo.gob.pe/servicios-en-linea-2-2/> y se tendrá en consideración, en caso el postor ganador de la buena pro solicite la retención del diez por ciento (10%) del monto del contrato, en calidad de garantía de fiel cumplimiento, según lo señalado en el numeral 149.4 del artículo 149 y el numeral 151.2 del artículo 151 del Reglamento. Asimismo, dicha información se tendrá en cuenta en caso de empate, conforme a lo previsto en el artículo 91 del Reglamento.



126

Importante

Cuando se trate de consorcios, la declaración jurada es la siguiente:

ANEXO N° 1

DECLARACIÓN JURADA DE DATOS DEL POSTOR

Señores

[CONSIGNAR ÓRGANO ENCARGADO DE LAS CONTRATACIONES O COMITÉ DE SELECCIÓN, SEGÚN CORRESPONDA]

ADJUDICACIÓN SIMPLIFICADA N° [CONSIGNAR NOMENCLATURA DEL PROCEDIMIENTO]

Presente.-

El que se suscribe, [...], representante común del consorcio [CONSIGNAR EL NOMBRE DEL CONSORCIO], identificado con [CONSIGNAR TIPO DE DOCUMENTO DE IDENTIDAD] N° [CONSIGNAR NÚMERO DE DOCUMENTO DE IDENTIDAD], **DECLARO BAJO JURAMENTO** que la siguiente información se sujeta a la verdad:

Datos del consorciado 1				
Nombre, Denominación o Razón Social :				
Domicilio Legal :				
RUC :	Teléfono(s) :			
MYPE ²⁶		Sí	No	
Correo electrónico :				

Datos del consorciado 2				
Nombre, Denominación o Razón Social :				
Domicilio Legal :				
RUC :	Teléfono(s) :			
MYPE ²⁷		Sí	No	
Correo electrónico :				

Datos del consorciado ...				
Nombre, Denominación o Razón Social :				
Domicilio Legal :				
RUC :	Teléfono(s) :			
MYPE ²⁸		Sí	No	
Correo electrónico :				

Autorización de notificación por correo electrónico:

Correo electrónico del consorcio:

Autorizo que se notifiquen al correo electrónico indicado las siguientes actuaciones:

1. Solicitud de reducción de la oferta económica.

²⁶ Esta información será verificada por la Entidad en la página web del Ministerio de Trabajo y Promoción del Empleo en la sección consulta de empresas acreditadas en el REMYPE en el link <http://www2.trabajo.gob.pe/servicios-en-linea-2-2/> y se tendrá en consideración, en caso el consorcio ganador de la buena pro solicite la retención del diez por ciento (10%) del monto del contrato, en calidad de garantía de fiel cumplimiento, según lo señalado en el numeral 149.4 del artículo 149 y el numeral 151.2 del artículo 151 del Reglamento. Asimismo, dicha información se tendrá en cuenta en caso de empate, conforme a lo previsto en el artículo 91 del Reglamento. Para dichos efectos, todos los integrantes del consorcio deben acreditar la condición de micro o pequeña empresa.

²⁷ Ibidem.

²⁸ Ibidem.



2. Solicitud de subsanación de los requisitos para perfeccionar el contrato.
3. Solicitud para presentar los documentos para perfeccionar el contrato, según orden de prelación, de conformidad con lo previsto en el artículo 141 del Reglamento.
4. Respuesta a la solicitud de acceso al expediente de contratación.

Asimismo, me comprometo a remitir la confirmación de recepción, en el plazo máximo de dos (2) días hábiles de recibida la comunicación.

[CONSIGNAR CIUDAD Y FECHA]

.....
**Firma, Nombres y Apellidos del representante
común del consorcio**

Importante

La notificación dirigida a la dirección de correo electrónico consignada se entenderá válidamente efectuada cuando la Entidad reciba acuse de recepción.



124

ANEXO N° 2

DECLARACIÓN JURADA (ART. 52 DEL REGLAMENTO DE LA LEY DE CONTRATACIONES DEL ESTADO)

Señores
[CONSIGNAR ÓRGANO ENCARGADO DE LAS CONTRATACIONES O COMITÉ DE SELECCIÓN,
SEGÚN CORRESPONDA]
ADJUDICACIÓN SIMPLIFICADA N° [CONSIGNAR NOMENCLATURA DEL PROCEDIMIENTO]
Presente.-

Mediante el presente el suscrito, postor y/o Representante Legal de [CONSIGNAR EN CASO DE SER PERSONA JURÍDICA], declaro bajo juramento:

- No haber incurrido y me obligo a no incurrir en actos de corrupción, así como a respetar el principio de integridad.
- No tener impedimento para postular en el procedimiento de selección ni para contratar con el Estado, conforme al artículo 11 de la Ley de Contrataciones del Estado.
- Conocer las sanciones contenidas en la Ley de Contrataciones del Estado y su Reglamento, así como las disposiciones aplicables de la Ley N° 27444, Ley del Procedimiento Administrativo General.
- Participar en el presente proceso de contratación en forma independiente sin mediar consulta, comunicación, acuerdo, arreglo o convenio con ningún proveedor; y, conocer las disposiciones del Decreto Legislativo N° 1034, Decreto Legislativo que aprueba la Ley de Represión de Conductas Anticompetitivas.
- Conocer, aceptar y someterme a las bases, condiciones y reglas del procedimiento de selección.
- Ser responsable de la veracidad de los documentos e información que presento en el presente procedimiento de selección.
- Comprometerme a mantener la oferta presentada durante el procedimiento de selección y a perfeccionar el contrato, en caso de resultar favorecido con la buena pro.

[CONSIGNAR CIUDAD Y FECHA]

.....
**Firma, Nombres y Apellidos del postor o
Representante legal, según corresponda**

Importante

En el caso de consorcios, cada integrante debe presentar esta declaración jurada, salvo que sea presentada por el representante común del consorcio.



123

ANEXO N° 3

DECLARACIÓN JURADA DE CUMPLIMIENTO DE LOS TÉRMINOS DE REFERENCIA

Señores

[CONSIGNAR ÓRGANO ENCARGADO DE LAS CONTRATACIONES O COMITÉ DE SELECCIÓN, SEGÚN CORRESPONDA]
ADJUDICACIÓN SIMPLIFICADA N° [CONSIGNAR NOMENCLATURA DEL PROCEDIMIENTO]
Presente.-

Es grato dirigirme a usted, para hacer de su conocimiento que luego de haber examinado las bases y demás documentos del procedimiento de la referencia y, conociendo todos los alcances y las condiciones detalladas en dichos documentos, el postor que suscribe ofrece el servicio de consultoría de obra **[CONSIGNAR EL OBJETO DE LA CONVOCATORIA]**, de conformidad con los Términos de Referencia que se indican en el numeral 3.1 del Capítulo III de la sección específica de las bases y los documentos del procedimiento.

[CONSIGNAR CIUDAD Y FECHA]

.....
**Firma, Nombres y Apellidos del postor o
Representante legal o común, según corresponda**

Importante

Adicionalmente, puede requerirse la presentación de documentación que acredite el cumplimiento de los términos de referencia, conforme a lo indicado en el acápite relacionado al contenido de las ofertas de la presente sección de las bases.



ANEXO N° 4

DECLARACIÓN JURADA DE PLAZO DE PRESTACIÓN DEL SERVICIO DE CONSULTORÍA DE OBRA

Señores

[CONSIGNAR ÓRGANO ENCARGADO DE LAS CONTRATACIONES O COMITÉ DE SELECCIÓN, SEGÚN CORRESPONDA]

ADJUDICACIÓN SIMPLIFICADA N° [CONSIGNAR NOMENCLATURA DEL PROCEDIMIENTO]

Presente.-

Mediante el presente, con pleno conocimiento de las condiciones que se exigen en las bases del procedimiento de la referencia, me comprometo a prestar el servicio de consultoría de obra objeto del presente procedimiento de selección en el plazo de [CONSIGNAR EL PLAZO OFERTADO].

[CONSIGNAR CIUDAD Y FECHA]

.....
Firma, Nombres y Apellidos del postor o
Representante legal o común, según corresponda

ANEXO N° 5

PROMESA DE CONSORCIO

(Sólo para el caso en que un consorcio se presente como postor)

Señores

[CONSIGNAR ÓRGANO ENCARGADO DE LAS CONTRATACIONES O COMITÉ DE SELECCIÓN, SEGÚN CORRESPONDA]

ADJUDICACIÓN SIMPLIFICADA N° [CONSIGNAR NOMENCLATURA DEL PROCEDIMIENTO]

Presente.-

Los suscritos declaramos expresamente que hemos convenido en forma irrevocable, durante el lapso que dure el procedimiento de selección, para presentar una oferta conjunta a la **ADJUDICACIÓN SIMPLIFICADA N° [CONSIGNAR NOMENCLATURA DEL PROCEDIMIENTO]**.

Asimismo, en caso de obtener la buena pro, nos comprometemos a formalizar el contrato de consorcio, de conformidad con lo establecido por el artículo 140 del Reglamento de la Ley de Contrataciones del Estado, bajo las siguientes condiciones:

a) Integrantes del consorcio

1. [NOMBRE, DENOMINACIÓN O RAZÓN SOCIAL DEL CONSORCIADO 1].
2. [NOMBRE, DENOMINACIÓN O RAZÓN SOCIAL DEL CONSORCIADO 2].

b) Designamos a [CONSIGNAR NOMBRES Y APELLIDOS DEL REPRESENTANTE COMÚN], identificado con [CONSIGNAR TIPO DE DOCUMENTO DE IDENTIDAD] N° [CONSIGNAR NÚMERO DE DOCUMENTO DE IDENTIDAD], como representante común del consorcio para efectos de participar en todos los actos referidos al procedimiento de selección, suscripción y ejecución del contrato correspondiente con [CONSIGNAR NOMBRE DE LA ENTIDAD].

Asimismo, declaramos que el representante común del consorcio no se encuentra impedido, inhabilitado ni suspendido para contratar con el Estado.

c) Fijamos nuestro domicilio legal común en [.....].

d) Las obligaciones que corresponden a cada uno de los integrantes del consorcio son las siguientes:

1. OBLIGACIONES DE [NOMBRE, DENOMINACIÓN O RAZÓN SOCIAL DEL CONSORCIADO 1] [%]²⁹

[DESCRIBIR LAS OBLIGACIONES DEL CONSORCIADO 1]

2. OBLIGACIONES DE [NOMBRE, DENOMINACIÓN O RAZÓN SOCIAL DEL CONSORCIADO 2] [%]³⁰

[DESCRIBIR LAS OBLIGACIONES DEL CONSORCIADO 2]

²⁹ Consignar únicamente el porcentaje total de las obligaciones, el cual debe ser expresado en número entero, sin decimales.

³⁰ Consignar únicamente el porcentaje total de las obligaciones, el cual debe ser expresado en número entero, sin decimales.



120

TOTAL OBLIGACIONES

100%³¹

[CONSIGNAR CIUDAD Y FECHA]

.....
Consortiado 1
Nombres, apellidos y firma del Consortiado 1
o de su Representante Legal
Tipo y N° de Documento de Identidad

.....
Consortiado 2
Nombres, apellidos y firma del Consortiado 2
o de su Representante Legal
Tipo y N° de Documento de Identidad

Importante

De conformidad con el artículo 52 del Reglamento, las firmas de los integrantes del consorcio deben ser legalizadas.

[Handwritten signature]

[Handwritten signature]

[Handwritten signature]

³¹ Este porcentaje corresponde a la sumatoria de los porcentajes de las obligaciones de cada uno de los integrantes del consorcio.



119

Importante para la Entidad

En caso de procedimientos bajo el sistema a suma alzada incluir el siguiente anexo:

Esta nota deberá ser eliminada una vez culminada la elaboración de las bases

ANEXO N° 6

OFERTA ECONÓMICA

ÍTEM N° [INDICAR NÚMERO]

Señores

[CONSIGNAR ÓRGANO ENCARGADO DE LAS CONTRATACIONES O COMITÉ DE SELECCIÓN,
SEGÚN CORRESPONDA]

ADJUDICACIÓN SIMPLIFICADA N° [CONSIGNAR NOMENCLATURA DEL PROCEDIMIENTO]

Presente.-

Es grato dirigirme a usted, para hacer de su conocimiento que, de acuerdo con las bases, mi oferta económica es la siguiente:

CONCEPTO	OFERTA ECONÓMICA
TOTAL	

La oferta económica [CONSIGNAR LA MONEDA DE LA CONVOCATORIA] incluye todos los tributos, seguros, transporte, inspecciones, pruebas y, de ser el caso, los costos laborales conforme a la legislación vigente, así como cualquier otro concepto que pueda tener incidencia sobre el costo del servicio de consultoría a contratar; excepto la de aquellos postores que gocen de alguna exoneración legal, no incluirán en su oferta económica los tributos respectivos.

[CONSIGNAR CIUDAD Y FECHA]

.....
**Firma, Nombres y Apellidos del postor o
Representante legal o común, según corresponda**

G

Importante

- El postor debe consignar el monto total de la oferta económica, sin perjuicio, que de resultar favorecido con la buena pro, presente el detalle de precios unitarios y la estructura de costos para el perfeccionamiento del contrato.
- En caso que el postor reduzca su oferta, según lo previsto en el artículo 68 del Reglamento, debe presentar nuevamente este Anexo.
- El postor que goce de alguna exoneración legal, debe indicar que su oferta no incluye el tributo materia de la exoneración, debiendo incluir el siguiente texto:

"Mi oferta no incluye [CONSIGNAR EL TRIBUTO MATERIA DE LA EXONERACIÓN]"

J

Importante para la Entidad



118

- En caso de procedimientos según relación de ítems, consignar lo siguiente:
"El postor debe presentar su oferta económica en documentos independientes, en los ítems que se presente".
- En caso de contrataciones que conlleven la ejecución de prestaciones accesorias, consignar lo siguiente:
"El postor debe detallar en su oferta económica, el monto correspondiente a la prestación principal y las prestaciones accesorias".
- Si durante la fase de actos preparatorios, las Entidades advierten que es posible la participación de proveedores que gozan del beneficio de la exoneración del IGV prevista en la Ley N° 27037, Ley de Promoción de la Inversión en la Amazonía, consignar lo siguiente:
"La oferta económica de los postores que presenten la Declaración Jurada de cumplimiento de condiciones para la aplicación de la exoneración del IGV (**Anexo N° 7**), debe encontrarse dentro de los límites del valor referencial sin IGV".

Incluir las disposiciones, según corresponda. Una vez culminada la elaboración de las bases, las notas que no se incorporen deben ser eliminadas.

[Handwritten signature]

[Handwritten mark]

[Handwritten mark]



117

Importante para la Entidad

En caso de procedimientos bajo el sistema a precios unitarios incluir el siguiente anexo:

Esta nota deberá ser eliminada una vez culminada la elaboración de las bases

ANEXO N° 6

OFERTA ECONÓMICA

ÍTEM N° [INDICAR NÚMERO]

Señores

[CONSIGNAR ÓRGANO ENCARGADO DE LAS CONTRATACIONES O COMITÉ DE SELECCIÓN,
SEGÚN CORRESPONDA]

ADJUDICACIÓN SIMPLIFICADA N° [CONSIGNAR NOMENCLATURA DEL PROCEDIMIENTO]

Presente.-

Es grato dirigirme a usted, para hacer de su conocimiento que, de acuerdo con las bases, mi oferta económica es la siguiente:

CONCEPTO	PRECIO UNITARIO	OFERTA ECONÓMICA
TOTAL		

La oferta económica [CONSIGNAR LA MONEDA DE LA CONVOCATORIA] incluye todos los tributos, seguros, transporte, inspecciones, pruebas y, de ser el caso, los costos laborales conforme a la legislación vigente, así como cualquier otro concepto que pueda tener incidencia sobre el costo del servicio de consultoría a contratar; excepto la de aquellos postores que gocen de alguna exoneración legal, no incluirán en su oferta económica los tributos respectivos.

[CONSIGNAR CIUDAD Y FECHA]

.....
Firma, Nombres y Apellidos del postor o
Representante legal o común, según corresponda

Importante

- El postor debe consignar los precios unitarios y subtotales de su oferta económica.
- En caso que el postor reduzca su oferta, según lo previsto en el artículo 68 del Reglamento, debe presentar nuevamente este Anexo.
- El postor que goce de alguna exoneración legal, debe indicar que su oferta no incluye el tributo materia de la exoneración, debiendo incluir el siguiente texto:

"Mi oferta no incluye [CONSIGNAR EL TRIBUTO MATERIA DE LA EXONERACIÓN]"

Importante para la Entidad

- En caso de procedimientos según relación de ítems, consignar lo siguiente:
"El postor debe presentar su oferta económica en documentos independientes, en los ítems que se presente".
- En caso de contrataciones que conllevan la ejecución de prestaciones accesorias, consignar



116

lo siguiente:

"El postor debe detallar en su oferta económica, el monto correspondiente a la prestación principal y las prestaciones accesorias".

- Si durante la fase de actos preparatorios, las Entidades advierten que es posible la participación de proveedores que gozan del beneficio de la exoneración del IGV prevista en la Ley N° 27037, Ley de Promoción de la Inversión en la Amazonía, consignar lo siguiente:
"La oferta económica de los postores que presenten la Declaración Jurada de cumplimiento de condiciones para la aplicación de la exoneración del IGV (**Anexo N° 7**), debe encontrarse dentro de los límites del valor referencial sin IGV".

Incluir las disposiciones, según corresponda. Una vez culminada la elaboración de las bases, las notas que no se incorporen deben ser eliminadas

Handwritten signature

Handwritten signature

Handwritten signature



Importante para la Entidad

En caso de procedimientos bajo el sistema de tarifas incluir el siguiente anexo:
Esta nota deberá ser eliminada una vez culminada la elaboración de las bases

ANEXO N° 6

OFERTA ECONÓMICA

ÍTEM N° [INDICAR NÚMERO]

Señores

**[CONSIGNAR ÓRGANO ENCARGADO DE LAS CONTRATACIONES O COMITÉ DE SELECCIÓN,
SEGÚN CORRESPONDA]**

ADJUDICACIÓN SIMPLIFICADA N° [CONSIGNAR NOMENCLATURA DEL PROCEDIMIENTO]

Presente.-

Es grato dirigirme a usted, para hacer de su conocimiento que, de acuerdo con las bases, mi oferta económica es la siguiente:

DESCRIPCIÓN DEL OBJETO	N° DE PERIODOS DE TIEMPO ³²	PERIODO O UNIDAD DE TIEMPO DE LA TARIFA ³³	TARIFA UNITARIA OFERTADA ³⁴	TOTAL OFERTA ECONÓMICA

Importante para la Entidad

En el caso de supervisión de obras, cuando se haya previsto que las actividades comprenden además la liquidación del contrato de obra, se debe reemplazar por la tabla siguiente:

DESCRIPCIÓN DEL OBJETO	N° DE PERIODOS DE TIEMPO ³⁵	PERIODO O UNIDAD DE TIEMPO ³⁶	TARIFA UNITARIA OFERTADA ³⁷	TOTAL OFERTA ECONÓMICA
Supervisión de obra				
Liquidación de obra				

Incluir o eliminar, según corresponda

³² Número estimado de días, meses, entre otros de la ejecución de la prestación, según lo establecido en las bases.

³³ Día, mes, entre otros, según lo establecido en las bases.

³⁴ El postor formula su oferta proponiendo una tarifa fija en base al periodo o unidad de tiempo establecida en las bases.

³⁵ Número estimado de días, meses, entre otros de la ejecución de la prestación, según lo establecido en las bases.

³⁶ Día, mes, entre otros, según lo establecido en las bases.

³⁷ El postor formula su oferta proponiendo una tarifa fija en base al periodo o unidad de tiempo establecida en las bases.



114

La oferta económica [CONSIGNAR LA MONEDA DE LA CONVOCATORIA] incluye todos los tributos, seguros, transporte, inspecciones, pruebas y, de ser el caso, los costos laborales conforme a la legislación vigente, así como cualquier otro concepto que pueda tener incidencia sobre el costo del servicio de consultoría a contratar; excepto la de aquellos postores que gocen de alguna exoneración legal, no incluirán en su oferta económica los tributos respectivos.

[CONSIGNAR CIUDAD Y FECHA]

Firma, Nombres y Apellidos del postor o
Representante legal o común, según corresponda

Importante

- En caso que el postor reduzca su oferta, según lo previsto en el artículo 68 del Reglamento, debe presentar nuevamente este Anexo.
- El postor que goce de alguna exoneración legal, debe indicar que su oferta no incluye el tributo materia de la exoneración, debiendo incluir el siguiente texto:

"Mi oferta no incluye [CONSIGNAR EL TRIBUTO MATERIA DE LA EXONERACIÓN]".

Importante para la Entidad

- En caso de procedimientos según relación de ítems, consignar lo siguiente:
"El postor debe presentar su oferta económica en documentos independientes, en los ítems que se presente".
- En caso de contrataciones que conllevan la ejecución de prestaciones accesorias, consignar lo siguiente:
"El postor debe detallar en su oferta económica, el monto correspondiente a la prestación principal y las prestaciones accesorias".
- Si durante la fase de actos preparatorios, las Entidades advierten que es posible la participación de proveedores que gozan del beneficio de la exoneración del IGV prevista en la Ley N° 27037, Ley de Promoción de la Inversión en la Amazonía, consignar lo siguiente:
"La oferta económica de los postores que presenten la Declaración Jurada de cumplimiento de condiciones para la aplicación de la exoneración del IGV (**Anexo N° 7**), debe encontrarse dentro de los límites del valor referencial sin IGV".

Incluir las disposiciones, según corresponda. Una vez culminada la elaboración de las bases, las notas que no se incorporen deben ser eliminadas

1

2



Importante para la Entidad

Si durante la fase de actos preparatorios, las Entidades advierten que es posible la participación de proveedores que gozan del beneficio de la exoneración del IGV prevista en la Ley N° 27037, Ley de Promoción de la Inversión en la Amazonía, incluir el siguiente anexo:

Esta nota deberá ser eliminada una vez culminada la elaboración de las bases.

ANEXO N° 7

DECLARACIÓN JURADA DE CUMPLIMIENTO DE CONDICIONES PARA LA APLICACIÓN DE LA EXONERACIÓN DEL IGV

Señores

[CONSIGNAR ÓRGANO ENCARGADO DE LAS CONTRATACIONES O COMITÉ DE SELECCIÓN, SEGÚN CORRESPONDA]

ADJUDICACIÓN SIMPLIFICADA N° [CONSIGNAR NOMENCLATURA DEL PROCEDIMIENTO]

Presente.-

Mediante el presente el suscrito, postor y/o Representante Legal de [CONSIGNAR EN CASO DE SER PERSONA JURÍDICA], declaro bajo juramento que gozo del beneficio de la exoneración del IGV previsto en la Ley N° 27037, Ley de Promoción de la Inversión en la Amazonía, dado que cumplo con las condiciones siguientes:

- 1.- Que el domicilio fiscal de la empresa³⁸ se encuentra ubicada en la Amazonía y coincide con el lugar establecido como sede central (donde tiene su administración y lleva su contabilidad);
- 2.- Que la empresa se encuentra inscrita en las Oficinas Registrales de la Amazonía (exigible en caso de personas jurídicas);
- 3.- Que, al menos el setenta por ciento (70%) de los activos fijos de la empresa se encuentran en la Amazonía; y
- 4.- Que la empresa no presta servicios fuera de la Amazonía.

[CONSIGNAR CIUDAD Y FECHA]

Firma, Nombres y Apellidos del postor o Representante legal, según corresponda

Importante

Quando se trate de consorcios, esta declaración jurada será presentada por cada uno de los integrantes del consorcio, salvo que se trate de consorcios con contabilidad independiente, en cuyo caso debe ser suscrita por el representante común, debiendo indicar su condición de consorcio con contabilidad independiente y el número de RUC del consorcio.

³⁸ En el artículo 1 del "Reglamento de las Disposiciones Tributarias contenidas en la Ley de Promoción de la Inversión en la Amazonía" se define como "empresa" a las "Personas naturales, sociedades conyugales, sucesiones indivisas y personas consideradas jurídicas por la Ley del Impuesto a la Renta, generadoras de rentas de tercera categoría, ubicadas en la Amazonía. Las sociedades conyugales son aquéllas que ejerzan la opción prevista en el Artículo 16 de la Ley del Impuesto a la Renta."



ANEXO N° 8

EXPERIENCIA DEL POSTOR EN LA ESPECIALIDAD

Señores

[CONSIGNAR ÓRGANO ENCARGADO DE LAS CONTRATACIONES O COMITÉ DE SELECCIÓN, SEGÚN CORRESPONDA]
ADJUDICACIÓN SIMPLIFICADA N° [CONSIGNAR NOMENCLATURA DEL PROCEDIMIENTO]

Presente.-

Mediante el presente, el suscrito detalla la siguiente EXPERIENCIA EN LA ESPECIALIDAD:

N°	CLIENTE	OBJETO DEL CONTRATO	N° CONTRATO / O/S / COMPROBANTE DE PAGO	FECHA DEL CONTRATO O CP ³⁹	FECHA DE LA CONFORMIDAD DE SER EL CASO ⁴⁰	EXPERIENCIA PROVENIENTE DE:	MONEDA	IMPORTE ⁴²	TIPO DE CAMBIO VENTA ⁴³	MONTO FACTURADO ACUMULADO ⁴⁴
1										
2										
3										
4										

³⁹ Se refiere a la fecha de suscripción del contrato, de la emisión de la Orden de Servicios o de cancelación del comprobante de pago, según corresponda.

⁴⁰ Únicamente, cuando la fecha del perfeccionamiento del contrato, sea previa a los diez (10) años anteriores a la fecha de presentación de ofertas, caso en el cual el postor debe acreditar que la conformidad se emitió dentro de dicho periodo.

⁴¹ Si el titular de la experiencia no es el postor, consignar si dicha experiencia corresponde a la matriz en caso que el postor sea sucursal, o fue transmitida por reorganización societaria, debiendo acompañar la documentación sustentatoria correspondiente. Al respecto, según la Opinión N° 216-2017/DTN "Considerando que la sociedad matriz y la sucursal constituyen la misma persona jurídica, la sucursal puede acreditar como suya la experiencia de su matriz". Del mismo modo, según lo previsto en la Opinión N° 010-2013/DTN, "... en una operación de reorganización societaria que comprende tanto una fusión como una escisión, la sociedad resultante podrá acreditar como suya la experiencia de la sociedad incorporada o absorbida, que se extingue producto de la fusión; asimismo, si en virtud de la escisión se transfiere un bloque patrimonial consistente en una línea de negocio completa, la sociedad resultante podrá acreditar como suya la experiencia de la sociedad escindida, correspondiente a la línea de negocio transmitida. De esta manera, la sociedad resultante podrá emplear la experiencia transmitida, como consecuencia de la reorganización societaria antes descrita, en los futuros procesos de selección en los que participe".

⁴² Se refiere al monto del contrato ejecutado incluido adicionales y reducciones, de ser el caso.

⁴³ El tipo de cambio venta debe corresponder al publicado por la SBS correspondiente a la fecha de suscripción del contrato, de la emisión de la Orden de Servicios o de cancelación del comprobante de pago, según corresponda.

⁴⁴ Consignar en la moneda establecida en las bases.

12



GOBIERNO REGIONAL PIURA - GERENCIA SUB REGIONAL "LUCIANO CASTILLO COLONNA"
ADJUDICACION SIMPLIFICADA N°02-2023/GRP-GSRLCC-G PRIMERA CONVOCATORIA

N°	CLIENTE	OBJETO DEL CONTRATO	N° CONTRATO / O/S / COMPROBANTE DE PAGO	FECHA DEL CONTRATO O CP ³⁹	FECHA DE LA CONFORMIDAD DE SER EL CASO ⁴⁰	EXPERIENCIA PROVENIENTE DE:	MONEDA	IMPORTE ⁴²	TIPO DE CAMBIO VENTA ⁴³	MONTO FACTURADO ACUMULADO ⁴⁴
5										
6										
7										
8										
9										
10										
...										
20										
TOTAL										

[CONSIGNAR CIUDAD Y FECHA]

.....
Firma, Nombres y Apellidos del postor o
Representante legal o común, según corresponda

GA

X



ANEXO N° 9

DECLARACIÓN JURADA
(NUMERAL 49.4 DEL ARTÍCULO 49 DEL REGLAMENTO)

Señores

[CONSIGNAR ÓRGANO ENCARGADO DE LAS CONTRATACIONES O COMITÉ DE SELECCIÓN,
SEGÚN CORRESPONDA]

ADJUDICACIÓN SIMPLIFICADA N° [CONSIGNAR NOMENCLATURA DEL PROCEDIMIENTO]

Presente.-

Mediante el presente el suscrito, postor y/o Representante Legal de [CONSIGNAR EN CASO DE
SER PERSONA JURÍDICA], declaro que la experiencia que acredito de la empresa [CONSIGNAR LA
DENOMINACIÓN DE LA PERSONA JURÍDICA] como consecuencia de una reorganización
societaria, no se encuentra en el supuesto establecido en el numeral 49.4 del artículo 49 del
Reglamento.

[CONSIGNAR CIUDAD Y FECHA]

.....
Firma, Nombres y Apellidos del postor o
Representante legal, según corresponda

Importante

A efectos de cautelar la veracidad de esta declaración, el postor puede verificar la información de la Relación de Proveedores Sancionados por el Tribunal de Contrataciones del Estado con Sanción Vigente en <http://portal.osce.gob.pe/rnp/content/relación-de-proveedores-sancionados>.

También le asiste dicha facultad al órgano encargado de las contrataciones o al órgano de la Entidad al que se le haya asignado la función de verificación de la oferta presentada por el postor ganador de la buena pro.



Importante para la Entidad

En el caso de contratación de servicios consultoría de obra que se presten fuera de la provincia de Lima y Callao, cuyo valor referencial no supere los doscientos mil Soles (S/ 200,000.00) o en procedimientos de selección según relación de ítems cuando algún ítem no supere dicho monto, se debe considerar el siguiente anexo:

Esta nota deberá ser eliminada una vez culminada la elaboración de las bases.

ANEXO N° 10

**SOLICITUD DE BONIFICACIÓN DEL DIEZ POR CIENTO (10%) POR SERVICIOS PRESTADOS FUERA DE LA PROVINCIA DE LIMA Y CALLAO
(DE SER EL CASO, SOLO PRESENTAR ESTA SOLICITUD EN EL ÍTEM [INCLUIR EN CASO CORRESPONDA, EN PROCEDIMIENTOS POR RELACIÓN DE ÍTEMS, CONSIGNANDO EL N° DEL ÍTEM O ÍTEMS CUYO VALOR REFERENCIAL NO SUPERA LOS DOSCIENTOS MIL SOLES (S/ 200,000.00)])**

Señores

[CONSIGNAR ÓRGANO ENCARGADO DE LAS CONTRATACIONES O COMITÉ DE SELECCIÓN, SEGÚN CORRESPONDA]

ADJUDICACIÓN SIMPLIFICADA N° [CONSIGNAR NOMENCLATURA DEL PROCEDIMIENTO]

Presente.-

Mediante el presente el suscrito, postor y/o Representante Legal de [CONSIGNAR EN CASO DE SER PERSONA JURÍDICA], solicito la asignación de la bonificación del diez por ciento (10%) sobre el puntaje total en [EN EL CASO DE PROCEDIMIENTOS DE SELECCIÓN SEGÚN RELACIÓN DE ÍTEMS, CONSIGNAR EL ÍTEM O ÍTEMS, SEGÚN CORRESPONDA, EN LOS QUE SE SOLICITA LA BONIFICACIÓN] debido a que el domicilio de mi representada se encuentra ubicado en la provincia o provincia colindante donde se ejecuta la prestación.

[CONSIGNAR CIUDAD Y FECHA]

.....
Firma, Nombres y Apellidos del postor o Representante legal, según corresponda

Importante

- Para asignar la bonificación, el órgano encargado de las contrataciones o el comité de selección, según corresponda, verifica el domicilio consignado por el postor en el Registro Nacional de Proveedores (RNP).
- Para que el postor pueda acceder a la bonificación, debe cumplir con las condiciones establecidas en el literal f) del artículo 50 del Reglamento.



Importante

Cuando se trate de consorcios, la declaración jurada es la siguiente:

ANEXO N° 10

**SOLICITUD DE BONIFICACIÓN DEL DIEZ POR CIENTO (10%) POR SERVICIOS PRESTADOS FUERA DE LA PROVINCIA DE LIMA Y CALLAO
(DE SER EL CASO, SOLO PRESENTAR ESTA SOLICITUD EN EL ÍTEM [INCLUIR EN CASO CORRESPONDA, EN PROCEDIMIENTOS POR RELACIÓN DE ÍTEMS, CONSIGNANDO EL N° DEL ÍTEM O ÍTEMS CUYO VALOR REFERENCIAL NO SUPERA LOS DOSCIENTOS MIL SOLES (S/ 200,000.00)])**

Señores

**[CONSIGNAR ÓRGANO ENCARGADO DE LAS CONTRATACIONES O COMITÉ DE SELECCIÓN, SEGÚN CORRESPONDA]
ADJUDICACIÓN SIMPLIFICADA N° [CONSIGNAR NOMENCLATURA DEL PROCEDIMIENTO]
Presente.-**

Mediante el presente el que se suscribe, [...], representante común del consorcio [CONSIGNAR EL NOMBRE DEL CONSORCIO], solicito la asignación de la bonificación del diez por ciento (10%) sobre el puntaje total en [CONSIGNAR EL ÍTEM O ÍTEMS, SEGÚN CORRESPONDA, EN LOS QUE SE SOLICITA LA BONIFICACIÓN] debido a que los domicilios de todos los integrantes del consorcio se encuentran ubicados en la provincia o provincias colindantes donde se ejecuta la prestación.

[CONSIGNAR CIUDAD Y FECHA]

.....
Firma, Nombres y Apellidos del representante común del consorcio

Importante

- Para asignar la bonificación, el órgano encargado de las contrataciones o el comité de selección, según corresponda, verifica el domicilio consignado de los integrantes del consorcio, en el Registro Nacional de Proveedores (RNP).
- Para que un consorcio pueda acceder a la bonificación, cada uno de sus integrantes debe cumplir con las condiciones establecidas en el literal f) del artículo 50 del Reglamento.



ANEXO N° 11

SOLICITUD DE BONIFICACIÓN DEL CINCO POR CIENTO (5%) POR TENER LA CONDICIÓN DE MICRO Y PEQUEÑA EMPRESA

Señores

[CONSIGNAR ÓRGANO ENCARGADO DE LAS CONTRATACIONES O COMITÉ DE SELECCIÓN, SEGÚN CORRESPONDA]

ADJUDICACIÓN SIMPLIFICADA N° [CONSIGNAR NOMENCLATURA DEL PROCEDIMIENTO]

Presente.-

Mediante el presente el suscrito, postor y/o Representante legal de [CONSIGNAR EN CASO DE SER PERSONA JURÍDICA], solicito la asignación de la bonificación del cinco por ciento (5%) sobre el puntaje total obtenido, debido a que mi representada cuenta con la condición de micro y pequeña empresa.

[CONSIGNAR CIUDAD Y FECHA]

.....
Firma, Nombres y Apellidos del postor o Representante legal o común, según corresponda

Importante

- Para asignar la bonificación, el órgano encargado de las contrataciones o comité de selección, según corresponda, verifica la página web del Ministerio de Trabajo y Promoción del Empleo en la sección consulta de empresas acreditadas en el REMYPE en el link <http://www2.trabajo.gob.pe/servicios-en-linea-2-2/>.
- Para que un consorcio pueda acceder a la bonificación, cada uno de sus integrantes debe cumplir con la condición de micro y pequeña empresa.



ANEXO N° 12

**AUTORIZACIÓN DE NOTIFICACIÓN DE LA DECISIÓN DE LA ENTIDAD SOBRE LA
SOLICITUD DE AMPLIACIÓN DE PLAZO MEDIANTE MEDIOS ELECTRÓNICOS DE
COMUNICACIÓN**

(DOCUMENTO A PRESENTAR EN EL PERFECCIONAMIENTO DEL CONTRATO)

Señores

**[CONSIGNAR ÓRGANO ENCARGADO DE LAS CONTRATACIONES O COMITÉ DE SELECCIÓN,
SEGÚN CORRESPONDA]**

ADJUDICACIÓN SIMPLIFICADA N° [CONSIGNAR NOMENCLATURA DEL PROCEDIMIENTO]

Presente.-

El que se suscribe, [...], postor adjudicado y/o Representante Legal de [CONSIGNAR EN CASO DE SER PERSONA JURÍDICA], identificado con [CONSIGNAR TIPO DE DOCUMENTO DE IDENTIDAD] N° [CONSIGNAR NÚMERO DE DOCUMENTO DE IDENTIDAD], autorizo que durante la ejecución del contrato se me notifique al correo electrónico [INDICAR EL CORREO ELECTRÓNICO] lo siguiente:

- ✓ Notificación de la decisión de la Entidad respecto a la solicitud de ampliación de plazo.

[CONSIGNAR CIUDAD Y FECHA]

.....
**Firma, Nombres y Apellidos del postor o
Representante legal o común, según
corresponda**

Importante

La notificación de la decisión de la Entidad respecto a la solicitud de ampliación de plazo se efectúa por medios electrónicos de comunicación, siempre que se cuente con la autorización correspondiente y sea posible obtener un acuse de recibo a través del mecanismo utilizado.