

SIMBOLOGÍA UTILIZADA:

| Nº | Símbolo | Descripción |
|----|--|--|
| 1 | [ABC] | Es una indicación que debe ser completada o eliminada por la entidad contratante durante la elaboración de las bases conforme a las instrucciones brindadas. |
| 2 | <u>[ABC]</u> | Es una indicación o información que debe ser completada por la entidad contratante con posterioridad al otorgamiento de la buena pro para el caso específico de la elaboración de la PROFORMA DEL CONTRATO; o por los proveedores, al completar los ANEXOS de la oferta. |
| 3 | <div>Advertencia</div> <div>• Abc</div> | Se refiere a advertencias a tener en cuenta por los evaluadores y los proveedores. No deben ser eliminadas. |
| 4 | <div>Importante para la entidad contratante</div> <div>• Xyz</div> | Se refiere a consideraciones importantes a tener en cuenta por los evaluadores y deben ser eliminadas una vez culminada la elaboración de las bases. |

CARACTERÍSTICAS DEL DOCUMENTO:

Las bases deben ser elaboradas en formato WORD, y deben tener las características del presente documento. De existir algún cambio en el formato como márgenes, fuente, tamaño de letra, entre otros, no acarrea su nulidad, salvo que por el tipo o tamaño de letra impida la lectura por parte de los proveedores.

INSTRUCCIÓN DE USO:

Una vez registrada la información solicitada dentro de los corchetes, el texto debe quedar en letra tamaño 10, con estilo normal, sin formato de negrita y sin sombrear.



**BASES INTEGRADAS
CONCURSO PÚBLICO DE SERVICIOS**

**CONCURSO PÚBLICO DE SERVICIOS
N° 002-2025-EPS BARRANCA S.A**

**CONTRATACIÓN DE SERVICIOS EN GENERAL
“SERVICIO DE INSTALACIÓN Y ADQUISICIÓN DE 450
MEDIDORES DE AGUA DE CHORRO MÚLTIPLE DE ½
PARA LAS CONEXIONES DOMICILIARIAS DENTRO DEL
DISTRITO DE SUPE – PROVINCIA DE BARRANCA –
DEPARTAMENTO DE LIMA”**

SECCIÓN GENERAL

DISPOSICIONES COMUNES DEL CONCURSO PÚBLICO DE SERVICIOS

(ESTA SECCIÓN NO DEBE SER MODIFICADA EN NINGÚN EXTREMO, BAJO SANCIÓN DE NULIDAD)

CAPÍTULO I

ASPECTOS GENERALES

1.1. REFERENCIAS

Cuando en el presente documento se mencione la palabra Ley, se entiende que se está haciendo referencia a la Ley N° 32069, Ley General de Contrataciones Públicas, y cuando se mencione la palabra Reglamento, se entiende que se está haciendo referencia al Reglamento de la Ley N° 32069, Ley General de Contrataciones Públicas, aprobado por Decreto Supremo N° 009-2025-EF. Las referidas normas incluyen sus respectivas modificaciones, de ser el caso.

1.2. ALCANCE

La presente base estándar correspondiente al procedimiento de selección de Concurso Público de Servicios se utiliza por la entidad contratante para la contratación de servicios en general, según la cuantía establecida en la Ley de Presupuesto del Sector Público para el Año Fiscal correspondiente.

CAPÍTULO II DESARROLLO DEL PROCEDIMIENTO DE SELECCIÓN

2.1 ETAPAS DEL CONCURSO PÚBLICO DE SERVICIOS

Las etapas del procedimiento de selección de Concurso Público de Servicios son las siguientes:

| ETAPA | CARACTERÍSTICAS | BASE LEGAL |
|--|---|---|
| a) Convocatoria | Se realiza a través del SEACE de la Pladicop en la fecha señalada en el cronograma. | Artículos 63 y 64 del Reglamento. |
| b) Registro de participantes | Aplica lista abierta, por lo que cualquier proveedor puede registrarse como participante en el procedimiento de selección. | Artículos 65 y 94 del Reglamento. |
| c) Cuestionamientos a las bases (consultas, observaciones e integración) | <ol style="list-style-type: none"> 1. La presentación de consultas y observaciones se realiza en un plazo no menor a siete días hábiles contabilizados desde el día siguiente de la convocatoria. 2. La absolución de los referidos cuestionamientos y la publicación de las bases integradas se realiza en la fecha prevista en el cronograma del procedimiento de selección. 3. El pliego de absolución de consultas y observaciones y las bases integradas pueden ser elevadas al OECE en un plazo de tres días hábiles siguientes de publicados, conforme las condiciones indicadas en la directiva respectiva del OECE. <u>La entidad contratante puede omitir la posibilidad de elevar al OECE el pliego de absolución de consultas y observaciones o las bases integradas en caso haya utilizado la herramienta de difusión del requerimiento en la interacción con el mercado.</u> | Artículos 51, 66, 67 y 94 del Reglamento. |
| d) Evaluación de ofertas técnicas y económicas | <ol style="list-style-type: none"> 1. La presentación de ofertas se realiza a través del SEACE de la Pladicop en un plazo no menor de <u>siete días hábiles</u> contabilizados desde la publicación de la integración de bases o el pronunciamiento con la integración definitiva de bases por parte del OECE. 2. Las ofertas son presentadas por los participantes desde las 00:01 horas hasta las 23:59 horas del día (hora peruana), según el cronograma del procedimiento de selección; adjuntando el archivo digitalizado que contenga los documentos que conforman la oferta de acuerdo con lo requerido en las bases. | Artículos 72, 73, 74, 75 y 78 del Reglamento. |

| | | |
|--|--|---|
| | <p>3. La evaluación de ofertas es <u>SIN PRECALIFICACIÓN</u> y consiste en:</p> <p>a. Admisión de las ofertas: Los evaluadores revisan que la oferta contenga los documentos señalados en el Capítulo II de la Sección Específica de las bases, caso contrario la oferta se considera no admitida.</p> <p>b. Revisión de los requisitos de calificación: Los evaluadores califican a los postores verificando que cumplan con los requisitos de calificación detallados en el Capítulo III de la Sección Específica de las bases. Caso contrario la oferta se considera descalificada.</p> <p>c. Evaluación de ofertas técnicas: Los evaluadores aplican los factores de evaluación previstos en el Capítulo IV de la Sección Específica de las bases a las ofertas que cumplen los requisitos de calificación. En la sección específica se prevé un puntaje mínimo en la evaluación técnica para proceder a la evaluación económica de la oferta.</p> <p>d. Evaluación de ofertas económicas: La evaluación de la oferta económica es <u>posterior a la evaluación de la oferta técnica y solo respecto de aquellos proveedores que hubieran obtenido un puntaje mínimo en dicha evaluación.</u></p> <p>4. Todos los actos se realizan a través del SEACE de la Pladicop, incluyendo la subsanación de ofertas.</p> | |
| e) Otorgamiento de la buena pro | <p>1. Definida la oferta ganadora, los evaluadores otorgan la buena pro mediante su publicación en el SEACE de la Pladicop, incluyendo los documentos que sustenten los resultados de la admisión, calificación, evaluación y el otorgamiento de la buena pro.</p> <p>2. En caso de haber sorteo por desempate, éste se realiza a través del SEACE de la Pladicop.</p> <p>3. En caso se hayan presentado dos o más ofertas, el consentimiento de la buena pro es publicado a través del SEACE de la Pladicop al día siguiente de vencido el plazo correspondiente para interponer recurso de apelación, sin que los postores hayan ejercido el derecho de interponer dicho recurso.</p> <p>En caso de que se haya presentado una sola oferta, el consentimiento de la buena pro se produce el mismo día de la notificación de su otorgamiento.</p> | Artículos 80, 81, 82, 83 y 84 del Reglamento. |

2.2 EVALUACIÓN DE OFERTAS ECONÓMICAS QUE SUPEREN LA CUANTÍA DE LA

CONTRATACIÓN

2.2.1. En caso la oferta económica del postor que obtiene el mejor puntaje total supere la cuantía de la contratación, se siguen los siguientes pasos:

- i. La DEC gestiona la solicitud de la ampliación de la certificación o previsión presupuestal correspondiente. De otorgarse la ampliación, se procede a adjudicar la buena pro.
- ii. De no contar con la ampliación de la certificación o previsión presupuestal, los evaluadores negocian con el postor con el mejor puntaje total la reducción del monto o la reducción de las prestaciones o condiciones del requerimiento, conforme al numeral 132.1 del artículo 132 del Reglamento.
- iii. En caso el postor con el mejor puntaje total no acepte, se procede a negociar con los siguientes postores en orden de prelación. Si el postor que procede en el orden de prelación ofertó un monto por debajo de la cuantía de la contratación, se le adjudica la buena pro.
- iv. En caso el postor que obtuvo el mejor puntaje total reduzca su oferta económica pero la reducción no se encuentre dentro de la cuantía de la contratación, se solicita la ampliación de la certificación de crédito presupuestario y/o previsión presupuestal correspondiente. En caso se otorgue la ampliación, se adjudica la buena pro. Caso contrario, se puede optar por negociar con los siguientes postores en el orden de prelación o declarar desierto el procedimiento de selección.
- v. Las decisiones adoptadas por los evaluadores en la negociación constan en actas que se publican en el SEACE de la Pladicop y se sustentan en el principio de valor por dinero, priorizando el cumplimiento de la finalidad pública de la contratación.

2.3 CONSIDERACIONES PARA TODOS LOS PROVEEDORES:

- 2.3.1 Para registrarse como participante en un procedimiento de selección convocado por una entidad contratante, es necesario que los proveedores cuenten con inscripción vigente ante el Registro Nacional de Proveedores (RNP) que administra el Organismo Especializado para las Contrataciones Públicas Eficientes (OECE). Para obtener mayor información, se puede ingresar a la siguiente dirección electrónica: www.rnp.gob.pe.
- 2.3.2 Los proveedores que deseen registrar su participación deben ingresar al SEACE de la Pladicop utilizando su certificado (usuario y contraseña).
- 2.3.3 No pueden formularse consultas ni observaciones respecto del contenido de una ficha de homologación aprobada, aun cuando el requerimiento haya sido homologado parcialmente respecto a las características técnicas, requisitos de calificación y/o condiciones de ejecución. Las consultas y observaciones que se formulen sobre el particular se tienen como no presentadas.
- 2.3.4 Las declaraciones juradas, formatos o formularios previstos en las bases que conforman la oferta deben estar debidamente firmados por el postor (firma manuscrita o digital, según la Ley N° 27269, Ley de Firmas y Certificados Digitales). No se acepta insertar la imagen de una firma. Las ofertas se presentan foliadas en todas sus hojas. El postor, el representante legal, apoderado o mandatario designado se hace responsable de la totalidad de los documentos que se incluyen en la oferta. El postor es responsable de verificar, antes de su envío, que el archivo pueda ser descargado y su contenido sea legible.
- 2.3.5 En el caso que, al registrarse como participante, el proveedor presente una declaración jurada de desafectación del impedimento debido a parentesco establecido en el inciso 2 del numeral 30.1 del artículo 30 de la Ley, se debe incluir como requisito adicional de admisión de su oferta la acreditación documental de su condición de desafectación, conforme a lo señalado en el numeral 39.4 del artículo 39 del Reglamento.

2.4 CONSIDERACIONES ADICIONALES PARA LOS CONSORCIOS:

- 2.4.1 En el caso de consorcios, basta que uno de sus integrantes se haya registrado como participante en el procedimiento de selección, para lo cual dicho integrante debe contar con

inscripción vigente en el RNP como proveedor de servicios. Los demás integrantes del consorcio deben contar con inscripción vigente en el RNP en las demás etapas del procedimiento de selección. No se considera consorcio a la asociación de personas de duración ilimitada o indefinida que, denominándose consorcios, han sido constituidas como personas jurídicas en los Registros Públicos.

- 2.4.2 Los integrantes de un consorcio no pueden presentar ofertas individuales ni conformar más de un consorcio en un procedimiento de selección, o en un determinado ítem cuando se trate de procedimientos de selección según relación de ítems. Tratándose de un procedimiento por relación de ítems, los integrantes del consorcio pueden participar en ítems distintos al que se presentaron en consorcio, sea en forma individual o en consorcio.
- 2.4.3 Como parte de los documentos de su oferta el consorcio debe presentar la promesa de consorcio con firmas digitales de todos sus integrantes o, en su defecto, firmas legalizadas, de ser el caso, en la que se consigne lo siguiente:
- a) La identificación de los integrantes del consorcio. Se debe precisar el nombre completo o la denominación o razón social de los integrantes del consorcio, según corresponda.
 - b) La designación del representante común del consorcio.
 - c) El domicilio común del consorcio.
 - d) El correo electrónico común del consorcio, al cual se dirigirán todas las comunicaciones remitidas por la entidad contratante al consorcio durante el proceso de contratación, siendo éste el único válido para todos los efectos.
 - e) Las obligaciones que correspondan a cada uno de los integrantes del consorcio.
 - f) El porcentaje del total de las obligaciones de cada uno de los integrantes, respecto del objeto del contrato. Dicho porcentaje debe ser expresado en número entero, sin decimales.
- 2.4.4 La información contenida en los literales a), e) y f) precedentes no puede ser modificada con ocasión de la suscripción del contrato de consorcio, ni durante la etapa de ejecución contractual. En tal sentido, no cabe variación alguna en la conformación del consorcio, por lo que no es posible que se incorpore, sustituya o separe a un integrante.
- 2.4.5 El representante común tiene facultades para actuar en nombre y representación del consorcio en todos los actos referidos al procedimiento de selección, suscripción y ejecución del contrato, con poderes suficientes para ejercitar los derechos y cumplir las obligaciones que se deriven de su calidad de postor y de contratista hasta la conformidad o liquidación del contrato, según corresponda. El representante común no debe encontrarse impedido, inhabilitado ni suspendido para contratar con el Estado. Para cambiar al representante común, todos los integrantes del consorcio deben firmar (mediante firmas legalizadas o firmas digitales) el documento en el que conste el acuerdo, el cual surte efectos cuando es notificado a la entidad contratante.
- 2.4.6 En el caso de consorcios las declaraciones juradas, formatos o formularios previstos en las bases que conforman la oferta deben estar debidamente firmados por el representante común o por todos los integrantes del consorcio, según corresponda (firma manuscrita o digital, según la Ley N° 27269, Ley de Firmas y Certificados Digitales). En el caso de los documentos que deban suscribir todos los integrantes del consorcio, la firma es seguida de la razón social o denominación de cada uno de ellos. Lo mismo aplica en caso deban ser suscritos en forma independiente por cada integrante del consorcio, de acuerdo con lo establecido en los documentos del procedimiento de selección. En el caso de un consorcio integrado por una persona natural, bastará que la persona natural indique debajo de su firma sus nombres y apellidos completos.
- 2.4.7 La acreditación del requisito de calificación de la experiencia del postor se realiza en base a la documentación aportada por los integrantes del consorcio que se hubieran comprometido a ejecutar conjuntamente las obligaciones vinculadas directamente al objeto materia de la contratación, de acuerdo con lo declarado en la promesa de consorcio. Para ello se debe seguir

los siguientes pasos:

- a) Primer paso: obtener el monto de facturación por cada integrante del consorcio, el cual se obtiene de la sumatoria de montos facturados por éste que, a criterio del evaluador han sido acreditados conforme a las bases, correspondiente a las contrataciones ejecutadas en forma individual y/o consorcio.

En caso un integrante del consorcio presente facturación de contrataciones ejecutadas en consorcio, se considera el monto que corresponda al porcentaje de las obligaciones del referido integrante consorcio. Este porcentaje debe estar consignado expresamente en la promesa o en el contrato de consorcio, de lo contrario, no se considera la experiencia ofertada en consorcio.

- b) Segundo paso: verificar si el integrante del consorcio que acredita la mayor experiencia cumple con un determinado porcentaje de participación. En caso la entidad contratante haya establecido en las bases un porcentaje determinado de participación en la ejecución del contrato, para el integrante del consorcio que acredite mayor experiencia, debe verificarse que éste cumple con dicho parámetro a efectos de considerar su experiencia.
- c) Tercer paso: sumatoria de experiencia de los consorciados. Para obtener la experiencia del consorcio se suma el monto de facturación aportado por cada integrante que cumple con lo señalado previamente.

2.4.8 Para calificar la experiencia del postor no se toma en cuenta la documentación presentada por el o los consorciados que asumen las obligaciones referidas a las siguientes actividades:

- i) Actividades de carácter administrativo o de gestión como facturación, financiamiento, aporte de garantías, entre otras.
- ii) Actividades relacionadas con asuntos de organización interna, tales como representación u otros aspectos que no se relacionan con la ejecución de las prestaciones, entre otras.

2.4.9 Los integrantes del consorcio son responsables de que su inscripción en el RNP se encuentre vigente, así como no estar inhabilitado o suspendido al registrarse como participantes, en la presentación de ofertas, en el otorgamiento de la buena pro y en el perfeccionamiento del contrato.

2.4.10 Los integrantes de un consorcio se encuentran obligados solidariamente a responder frente a la entidad contratante por los efectos patrimoniales que ésta sufra como consecuencia de la actuación de dichos integrantes, ya sea individual o conjunta, durante el procedimiento de selección y la ejecución contractual.

CAPÍTULO III RECURSO DE APELACIÓN

3.1 ACCESO AL EXPEDIENTE DE CONTRATACIÓN

Una vez otorgada la buena pro, la dependencia encargada de las contrataciones está en la obligación de permitir el acceso de los participantes y postores al expediente de contratación, con excepción de la información calificada como secreta, confidencial o reservada por la normativa de la materia y de aquella correspondiente a las ofertas que no fueron admitidas, a más tardar dentro del día hábil siguiente de haberse solicitado por escrito.

A efectos de recoger la información de su interés, los postores pueden valerse de distintos medios, tales como: (i) la lectura y/o toma de apuntes, (ii) la captura y almacenamiento de imágenes, e incluso (iii) pueden solicitar copia de la documentación obrante en el expediente, siendo que, en este último caso, la entidad contratante debe entregar dicha documentación en el menor tiempo posible, previo pago de la tasa por tal concepto previsto en el Texto Único de Procedimientos Administrativos (TUPA) de la respectiva entidad contratante.

3.2 RECURSO DE APELACIÓN

A través del recurso de apelación se pueden impugnar los actos dictados durante el desarrollo del procedimiento de selección hasta antes del perfeccionamiento del contrato, incluyendo aquellos que declaren la nulidad de oficio, la cancelación del procedimiento de selección y otros actos emitidos por la entidad contratante que afecten la continuidad de éste.

El recurso de apelación se presenta ante la mesa de partes digital o física del Tribunal de Contrataciones Públicas y es resuelto por éste.

3.3 PLAZOS DE INTERPOSICIÓN DEL RECURSO DE APELACIÓN

La apelación contra el otorgamiento de la buena pro o contra los actos dictados con anterioridad a ella se interpone, como máximo, dentro de los ocho (8) días hábiles siguientes de haberse notificado el otorgamiento de la buena pro a través del SEACE de la Pladicop.

En el caso de la apelación contra los actos dictados con posterioridad al otorgamiento de la buena pro, contra la declaración de nulidad, cancelación y declaratoria de desierto del procedimiento de selección, el plazo indicado en el párrafo precedente se contabiliza desde que se toma conocimiento del acto que se desea impugnar. Se considera que se ha tomado conocimiento en el día de la publicación en el SEACE de la Pladicop del acto que se desea impugnar.

CAPÍTULO IV DEL CONTRATO

4.1 REQUISITOS PARA EL PERFECCIONAMIENTO DEL CONTRATO:

Para perfeccionar el contrato, el proveedor o proveedores adjudicados presentan los siguientes requisitos de conformidad con el artículo 88 del Reglamento:

| REQUISITO | CONSIDERACIONES ADICIONALES | BASE LEGAL |
|--|--|--|
| a) Garantías, salvo casos de excepción. | <p>En los contratos de servicios el postor ganador de la buena pro presenta una garantía de fiel cumplimiento por una suma equivalente al 10% del monto del contrato original.</p> <p>La garantía de fiel cumplimiento puede ser: (i) fideicomiso, solo en caso el plazo de ejecución del contrato supere los 90 días calendario, (ii) carta fianza financiera, (iii) contrato de seguro o (iv) retención de pago.</p> <p>Asimismo, en la sección específica de las Bases puede considerarse la presentación de: i) garantía de fiel cumplimiento de prestaciones accesorias y, ii) garantía por adelantos directos, siempre que se cumplan las condiciones señaladas en el Reglamento.</p> <p>La retención de pago como garantía de fiel cumplimiento o de prestaciones accesorias aplica para ítems cuya cuantía adjudicada sea igual o menor a S/ 480 000,00 (cuatrocientos ochenta mil y 00/100 soles). En el caso de las micro y pequeñas empresas estas pueden otorgar como garantía de fiel cumplimiento la retención de pago por parte de la entidad contratante con independencia de la cuantía de la contratación.</p> <p><u>Excepciones:</u> Conforme a lo dispuesto en el literal a) del artículo 139 del Reglamento, en los contratos de bienes y servicios cuyos montos sean menores o iguales a 50 UIT, no corresponde presentar garantía de fiel cumplimiento de contrato ni garantía de fiel cumplimiento por prestaciones accesorias. Esta excepción no aplica cuando la sumatoria de los contratos derivados de procedimientos de selección por relación de ítems, adjudicados a un mismo postor, superen el monto señalado.</p> | <p>Numerales 61.4 y 61.5 del artículo 61 de la Ley.</p> <p>Artículos 88, 113, 114, 115, 116, 138 y 139 del Reglamento.</p> |
| b) Contrato de consorcio, de ser el caso. | <p>En caso el postor ganador de la buena pro sea un consorcio, el contrato de consorcio se formaliza mediante documento privado con firmas legalizadas de cada uno de los integrantes ante notario público, el cual debe cumplir con los siguientes requisitos:</p> | <p>Literal b) del artículo 88 del Reglamento.</p> |

| | | |
|---|--|--|
| | <p>a. Contener la información mínima indicada en el numeral 2.4.3 del Capítulo II de la Sección General de las presentes bases.</p> <p>b. Identificar al integrante del consorcio a quien se efectuará el pago y emitirá la respectiva factura o, en caso de llevar contabilidad independiente, señalar el Registro Único de Contribuyentes (RUC), del consorcio.</p> <p>c. Consignar las firmas legalizadas ante notario público de cada uno de los integrantes del consorcio, de sus apoderados o de sus representantes legales, según corresponda.</p> <p>Lo indicado no excluye la información adicional que pueda consignarse en el contrato de consorcio con el objeto de regular su administración interna, como es el régimen y los sistemas de participación en los resultados del consorcio, al que se refiere el artículo 448 de la Ley N° 26887, Ley General de Sociedades.</p> <p>En ningún caso puede aceptarse la presentación de la promesa de consorcio que fue parte de la oferta, independientemente de que dicha promesa contenga firmas legalizadas ante notario.</p> | |
| c) Código de cuenta interbancaria (CCI) o, en el caso de proveedores no domiciliados, el número de cuenta bancaria y nombre de la entidad bancaria en el exterior. | <p>El CCI es requisito indispensable para realizar una transferencia entre cuentas de bancos diferentes, siendo requerido para efectuar el pago a los proveedores domiciliados en el Perú.</p> <p>Para los proveedores no domiciliados, corresponde el número de cuenta bancaria y nombre de la entidad bancaria en el exterior.</p> | <p>Artículo 67 de la Ley.</p> <p>Artículo 88 del Reglamento.</p> |
| d) Documento que acredite que cuenta con facultades para perfeccionar el contrato, cuando corresponda. | <p>Corresponde a la vigencia del poder del representante legal que acredite que cuenta con facultades para perfeccionar el contrato. Asimismo, corresponde que el representante legal presente copia de su DNI.</p> <p>En el caso de personas naturales, se solicita la copia del DNI del postor.</p> <p>En el caso de consorcios, estos documentos deben ser presentados por cada uno de los integrantes del consorcio que suscriban la promesa de consorcio, según corresponda.</p> | <p>Literal d) del numeral 88.1 del artículo 88 del Reglamento.</p> |

| | | |
|--|---|---|
| | Asimismo, corresponde se presente copia del DNI del representante común de consorcio | |
| e) Institución Arbitral elegida por el postor, de corresponder. | Este requisito es obligatorio para todos los contratos que superen las 10 UIT ¹ . Desde el 1 de enero de 2026, la institución arbitral elegida debe encontrarse inscrita en el Registro de Instituciones Arbitrales y Centros de Administración de Juntas de Prevención y Resolución de Disputas (REGAJU). | Artículos 77, 83 y 84, así como la Décima Disposición Complementaria Transitoria de la Ley. Artículo 88 del Reglamento |

4.2 PERFECCIONAMIENTO DEL CONTRATO

El postor ganador de la buena pro debe presentar los requisitos para perfeccionar el contrato dentro del plazo de ocho o cinco días hábiles, según corresponda, contabilizados desde el día siguiente al registro del consentimiento de la buena pro en el SEACE de la Pladiscop o de que ésta haya quedado administrativamente firme, de conformidad con el procedimiento y plazos dispuestos en los artículos 88, 89, 90 y 91 del Reglamento.

Cabe indicar que numeral 87.3 del artículo 87 del Reglamento establece que la entidad contratante suscribe el contrato mediante firma digital, en caso de que el postor adjudicado con la buena pro cuente con certificado digital emitido por una entidad de certificación, de acuerdo con la normativa de la materia. Excepcionalmente, la entidad contratante con el debido sustento puede proceder a la firma del contrato mediante medios manuales.

4.3 CONSIDERACIONES PARA LOS CONSORCIOS

4.3.1 Las garantías que presenten los consorcios para el perfeccionamiento del contrato durante la ejecución contractual y para la interposición de los recursos impugnativos, además de cumplir con las condiciones establecidas en la Ley y el Reglamento, deben consignar expresamente el nombre completo o la denominación o razón social de los integrantes del consorcio, en calidad de garantizados, de lo contrario no pueden ser aceptadas por las entidades contratantes o el Tribunal de Contrataciones Públicas. No se cumple el requisito antes indicado si se consigna únicamente la denominación del consorcio.

4.3.2 Para que un consorcio solicite la retención del 10% del monto del contrato original en calidad de garantía de fiel cumplimiento, según lo señalado en el artículo 114 del Reglamento, todos los integrantes del consorcio deben acreditar en su oferta la condición de micro o pequeña empresa, sin perjuicio que puedan acreditarlo al momento del perfeccionamiento del contrato

4.4 CONSIDERACIONES PARA LAS GARANTÍAS FINANCIERAS

4.4.1 En caso de garantías financieras, estas deben ser incondicionales, solidarias, irrevocables y de realización automática en el país, al solo requerimiento de la respectiva entidad contratante bajo responsabilidad de las empresas que las emiten. Las empresas que emitan garantías financieras deben encontrarse bajo la supervisión directa de la Superintendencia de Banca, Seguros y Administradoras Privadas de Fondos de Pensiones, contar con clasificación de riesgo B o superior, y deben estar autorizadas para emitir garantías o estar consideradas en la última lista de bancos extranjeros de primera categoría que periódicamente publica el Banco Central de Reserva del Perú.

4.4.2 La clasificadora de riesgo que asigna la clasificación a la empresa que emite la garantía debe encontrarse listada en el portal web de la SBS (<http://www.sbs.gob.pe/sistema->

¹ De conformidad con el numeral 84.1 del artículo 84 de la Ley, el arbitraje puede ser ad hoc solo en los casos en los que el monto de la controversia no supere las diez UIT.

financiero/clasificadoras-de-riesgo).

- 4.4.3** Se debe identificar en la página web de la clasificadora de riesgo respectiva, cuál es la clasificación vigente de la empresa que emite la garantía, considerando la vigencia a la fecha de emisión de la garantía. Para fines de lo establecido en el artículo 61 de la Ley, se requiere la clasificación de riesgo B o superior.
- 4.4.4** Si la empresa que otorga la garantía cuenta con más de una clasificación de riesgo emitida por distintas empresas listadas en la sede digital de la SBS, basta que en una de ellas cumpla con la clasificación mínima establecida en la Ley.
- 4.4.5** En caso exista alguna duda sobre la clasificación de riesgo asignada a la empresa emisora de la garantía, se debe consultar a la clasificadora de riesgos respectiva.
- 4.4.6** Además de cumplir con el requisito referido a la clasificación de riesgo, a efectos de verificar si la empresa emisora se encuentra autorizada por la SBS para emitir garantías, debe revisarse la sede digital de dicha entidad (<http://www.sbs.gob.pe/sistema-financiero/relacion-de-empresas-que-se-encuentran-autorizadas-a-emitir-cartas-fianza>).

4.5 CONSIDERACIONES PARA LOS DOCUMENTOS PÚBLICOS EXTENDIDOS EN EL EXTRANJERO

En el caso que los documentos para el perfeccionamiento del contrato incluyan documentos públicos extendidos en el exterior, que no les sea aplicable el Convenio de la Apostilla, debe tenerse en cuenta que, de conformidad con lo previsto en el artículo 137 del Reglamento Consular del Perú, aprobado mediante Decreto Supremo N° 032-2023-RE², para que estos surtan efectos legales en el Perú deben estar legalizados por los funcionarios consulares peruanos competentes, cuyas firmas deben ser autenticadas posteriormente por el área competente del órgano de línea consular, además de cumplir con los requisitos adicionales que contemple la legislación peruana para su validez en el Perú. Debe considerarse que el mencionado Convenio de la Apostilla contiene definición de documentos públicos.

Cuando se trate de documentos públicos emitidos en países que formen parte del Convenio de la Apostilla, basta con que estos cuenten con la Apostilla de la Haya que el dispositivo normativo establece. Sin perjuicio de lo anterior, se debe cumplir con los requisitos adicionales que contemple la normativa especial de la materia para la validez en el Perú de los documentos extendidos en el exterior.

En el caso de los documentos privados, extendidos en el exterior, estos también deben ser legalizados, conforme es aplicable el artículo 138 del referido del Reglamento Consular del Perú, según el cual el funcionario consular sólo legaliza firmas en documentos privados cuando hayan sido suscritas en su presencia o cuando conste de modo indubitable su autenticidad, verificando en ambos casos la identidad de los firmantes.

4.6 DISPOSICIONES FINALES

Todos los demás aspectos del presente procedimiento de selección no contemplados en las bases se rigen por la Ley y su Reglamento, así como por las disposiciones legales vigentes.

² Decreto Supremo que aprueba el Reglamento Consular del Perú y que modifica el Reglamento de la Ley del Servicio Diplomático de la República en lo que corresponde a los cargos de los funcionarios consulares.

SECCIÓN ESPECÍFICA

CONDICIONES ESPECIALES DEL PROCEDIMIENTO DE SELECCIÓN

(EN ESTA SECCIÓN LA ENTIDAD CONTRATANTE DEBE COMPLETAR LA INFORMACIÓN EXIGIDA, DE ACUERDO CON
LAS INSTRUCCIONES INDICADAS)

CAPÍTULO I GENERALIDADES

1.1. BASE LEGAL

- Ley N° 32069, Ley General de Contrataciones Públicas.
- Decreto Supremo N° 009-2025-EF, Decreto Supremo que aprueba el Reglamento de la Ley General de Contrataciones Públicas.
- Ley N° 32185 Ley de Presupuesto del Sector Público para el Año Fiscal 2025.
- Ley N° 32186 Ley de Equilibrio Financiero del Presupuesto del Sector Público del año fiscal 2025.
- Ley N° 27633 – Ley de Promoción Temporal del Desarrollo Productivo Nacional.
- Ley N° 27806 – Ley de Transparencia y Acceso a la Información Pública.
- Ley N° 28015 – Ley de Promoción y Formalización de la Pequeña y Microempresa.
- Ley N° 29783 – Ley de Seguridad y Salud en el Trabajo.
- Texto Único Ordenado de la Ley N° 27444, Ley del Procedimiento Administrativo General, aprobado mediante Decreto Supremo N° 004-2019-JUS.
- Comunicados del OSCE.
- Directivas del OSCE.
- Código Civil en forma Supletoria.
- Otras normativas de alcance del presente objeto de contratación.

Las referidas normas incluyen sus respectivas modificaciones, de ser el caso.

1.2. ENTIDAD CONTRATANTE

Nombre : EPS BARRANCA S.A.
RUC N° : 20199160819
Domicilio legal : Jr. GALVEZ N° 640 DISTRITO DE BARRANCA
Teléfono: : 01-2354138
Correo electrónico: : logistica5001592@gmail.com

1.3. OBJETO DE LA CONVOCATORIA

El presente procedimiento de selección tiene por objeto la contratación de SERVICIO DE INSTALACIÓN Y ADQUISICIÓN DE 450 MEDIDORES DE AGUA DE CHORRO MÚLTIPLE DE ½ PARA LAS CONEXIONES DOMICILIARIAS DENTRO DEL DISTRITO DE SUPE – PROVINCIA DE BARRANCA – DEPARTAMENTO DE LIMA.

1.4. CUANTÍA DE LA CONTRATACIÓN³

La cuantía de la contratación no se dará a conocer a los proveedores de conformidad con lo determinado en la estrategia de contratación y lo dispuesto en el numeral 53.4 del artículo 53 del Reglamento.

³ El monto de la cuantía de la contratación indicado en esta sección de las bases no debe diferir del monto de la cuantía de la contratación consignado en la ficha del procedimiento de selección en el SEACE de la Pladico. No obstante, de existir contradicción entre estos montos, primará el monto de la cuantía de la contratación indicado en las bases aprobadas.

1.5. EXPEDIENTE DE CONTRATACIÓN

El expediente de contratación fue aprobado el 19 de mayo del 2025, mediante Memorándum N° 087-2025-EPS BARRANCA S.A./GG

1.6. FUENTE DE FINANCIAMIENTO

9. Recursos Directamente Recaudados (RDR)

CAPÍTULO II DEL PROCEDIMIENTO DE SELECCIÓN

2.1. CRONOGRAMA DEL PROCEDIMIENTO DE SELECCIÓN

Según el cronograma de la ficha de selección de la convocatoria publicada en el SEACE de la Pladiscop.

2.2. CONTENIDO DE LAS OFERTAS

La oferta contiene, un índice de documentos⁴ y la siguiente documentación:

2.2.1. Documentación de presentación obligatoria

2.2.1.1. Documentos para la admisión de la oferta:

Los evaluadores verifican la presentación de los documentos señalados en el presente acápite. De no cumplir con lo requerido, la oferta se considera no admitida. Los evaluadores no pueden incorporar documentos adicionales para la admisión de la oferta a los establecidos en este acápite.

- a) Declaración jurada de datos del postor. (**Anexo N° 1**)
- b) Pacto de integridad (**Anexo N° 2**)
- c) Documento que acredite la representación de quien suscribe la oferta.

En caso de persona jurídica, copia del certificado de vigencia de poder del representante legal, apoderado o mandatario designado para tal efecto.

En caso de persona natural, copia del documento nacional de identidad o documento análogo, o del certificado de vigencia de poder otorgado por persona natural, del apoderado o mandatario, según corresponda.

En el caso de consorcios, estos documentos deben ser presentados por cada uno de los integrantes del consorcio que suscriban la promesa de consorcio, según corresponda.

Advertencia

De acuerdo con el artículo 4 del Decreto Legislativo N° 1246, Decreto Legislativo que aprueba diversas medidas de simplificación administrativa, las entidades están prohibidas de exigir a los administrados o usuarios la información que puedan obtener directamente mediante la interoperabilidad a que se refieren los artículos 2 y 3 de dicho Decreto Legislativo. En esa medida, si la entidad contratante es usuaria de la Plataforma de Interoperabilidad del Estado – PIDE⁵ y siempre que el servicio web se encuentre activo en el Catálogo de Servicios de dicha plataforma, no corresponderá exigir el certificado de vigencia de poder y/o documento nacional de identidad.

- d) Declaración jurada declarando que: (i) es responsable de la veracidad de los documentos e información de la oferta, y (ii) no se encuentra impedido para contratar con el Estado, de acuerdo con el artículo 33 de la Ley. (**Anexo N° 3**)

⁴ La omisión del índice no determina la no admisión de la oferta.

⁵ Para mayor información de las Entidades usuarias y del Catálogo de Servicios de la Plataforma Nacional de Interoperabilidad – PIDE ingresar al siguiente enlace <https://www.gob.pe/741-plataforma-nacional-de-interoperabilidad>

- e) Promesa de consorcio con firmas digitales, o en su defecto, firmas legalizadas, de ser el caso, en la que se consigne los integrantes, el representante común, el domicilio común, el correo electrónico común y las obligaciones a las que se compromete cada uno de los integrantes del consorcio, así como el porcentaje equivalente a dichas obligaciones. (**Anexo N° 4**)
- f) Documentación que acredite la desafectación del impedimento, en caso el proveedor al registrarse como participante hubiera presentado la Declaración Jurada de Desafectación del Impedimento (**Anexo N° 5**), de conformidad con el numeral 39.4 del artículo 39 del Reglamento.

Advertencia

El requisito indicado en el literal f) únicamente se solicitará al proveedor que al registrarse hubiera presentado la Declaración Jurada de Desafectación del Impedimento.

- g) Oferta Económica (**Anexo N° 7**). En caso el requerimiento contenga prestaciones accesorias, la oferta económica individualiza los montos correspondientes a las prestaciones principales y las prestaciones accesorias.

En el caso de compras corporativas, los postores deben formular su oferta económica de manera individual por cada entidad contratante.

2.2.1.2. Documentos para acreditar los requisitos de calificación

Incorporar en la oferta los documentos que acreditan los “**Requisitos de Calificación**” que se detallan en el numeral 3.5 del Capítulo III de la presente sección de las bases.

2.2.2. Documentación de presentación facultativa

- 2.2.2.1. Incorporar en la oferta los documentos que acreditan los “**Factores de Evaluación**” establecidos en el Capítulo IV de la presente sección de las bases, a efectos de obtener el puntaje previsto en dicho Capítulo para cada factor.

- 2.2.2.2. En el caso de los proveedores con domicilio en la provincia donde se presta el servicio o en las provincias colindantes, sean o no pertenecientes al mismo departamento o región, estos presentan adicionalmente la “Solicitud de Bonificación del 10% sobre el puntaje total” (**Anexo N° 16**). El domicilio es el consignado en la constancia de inscripción ante el RNP.

- 2.2.2.3. Solicitud de bonificación del cinco por ciento (5%) por tener la condición de micro y pequeña empresa (**Anexo N° 17**) en caso de ítems cuya cuantía corresponda a una modalidad abreviada.

Advertencia

Los evaluadores no pueden exigir al postor la presentación de documentos que no hayan sido indicados en los acápite “Documentos para la admisión de la oferta”, “Requisitos de calificación” y “Factores de evaluación”.

2.3. REQUISITOS PARA PERFECCIONAR EL CONTRATO

El postor ganador de la buena pro debe presentar los siguientes documentos para perfeccionar el contrato:

- a) Garantía de fiel cumplimiento del contrato, autorización de retención (**Anexo N° 7**) o

declaración jurada comprometiéndose a presentar la garantía mediante fideicomiso (**Anexo N° 8**), de ser el caso.

- b) Contrato de consorcio con firmas legalizadas ante notario de cada uno de los integrantes, de ser el caso.
- c) Código de cuenta interbancaria (CCI) o, en el caso de proveedores no domiciliados, el número de su cuenta bancaria y nombre de la entidad bancaria en el exterior.
- d) Copia de la vigencia del poder del representante legal del postor que acredite que cuenta con facultades para perfeccionar el contrato, cuando corresponda.
- e) Copia de DNI del postor en caso de persona natural o de su representante legal en caso de persona jurídica.
- f) Autorización de notificaciones durante la ejecución del contrato al correo electrónico contemplado en el contrato (**Anexo N° 9**).
- g) Institución Arbitral elegida por el postor (**Anexo N° 10**).

Advertencia

La Institución Arbitral es elegida por el postor ganador de la buena pro de la lista de instituciones arbitrales que haya propuesto la entidad contratante en las bases del procedimiento de selección. Para dicho efecto, al remitir los documentos para la suscripción del contrato, el postor ganador de la buena pro comunica a la entidad contratante la Institución Arbitral elegida de la referida lista, caso contrario, acuerda con la entidad contratante una Institución Arbitral distinta. En caso de falta de acuerdo, la Institución Arbitral es elegida de la mencionada lista por la entidad contratante de manera definitiva. Las partes pueden establecer estipulaciones adicionales o modificatorias del convenio arbitral, en la medida que no contravengan las disposiciones de la normativa de contrataciones públicas y/o las disposiciones especiales contenidas en la normativa general de arbitraje.

- h) Declaración Jurada Actualizada de Desafectación de Impedimento (**Anexo N° 15**) y la documentación que acredite dicha desafectación.

Advertencia

- *El requisito indicado en el literal l) únicamente se solicitará si el postor adjudicado hubiera presentado la Declaración Jurada de Desafectación del Impedimento en el procedimiento de selección.*
- *De acuerdo con el artículo 4 del Decreto Legislativo N° 1246, las entidades están prohibidas de exigir a los administrados o usuarios la información que puedan obtener directamente mediante la interoperabilidad a que se refieren los artículos 2 y 3 de dicho Decreto Legislativo. En esa medida, si la entidad contratante es usuaria de la Plataforma de Interoperabilidad del Estado – PIDE⁶ y siempre que el servicio web se encuentre activo en el Catálogo de Servicios de dicha plataforma, no corresponderá exigir los documentos previstos en los literales e) y f) del presente numeral.*
- *En caso el postor declare la inaplicabilidad del impedimento Tipo 4.D del inciso 4 del numeral 30.1 del artículo 30 de la Ley, referido a las personas inscritas en el Registro de Deudores Alimentarios Morosos del Poder Judicial (REDAM) presenta la Declaración Jurada respectiva (Anexo N° 18).*

2.4. PERFECCIONAMIENTO DEL CONTRATO

2.4.1 El contrato se perfecciona con la suscripción del documento que lo contiene. La entidad contratante suscribe el contrato mediante firma digital, en caso de que el postor adjudicado con la buena pro cuente con certificado digital emitido por una entidad de certificación, de acuerdo con la normativa de la materia. Excepcionalmente, la entidad contratante con el debido sustento puede proceder a la firma del contrato mediante medios manuales.

2.5. FORMA DE PAGO

El pago se realiza de conformidad con lo establecido en el artículo 67 de la Ley.

⁶ Para mayor información de las entidades usuarias y del Catálogo de Servicios de la Plataforma de Interoperabilidad del Estado – PIDE ingresar al siguiente enlace <https://www.gob.pe/741-plataforma-nacional-de-interoperabilidad>

La entidad contratante paga las contraprestaciones pactadas a favor del contratista dentro de los diez días hábiles siguientes de otorgada la conformidad por parte del área usuaria y es prorrogable, previa justificación de la demora, por cinco días hábiles.

En el caso que se haya suscrito contrato con un consorcio, el pago se realiza, a quien corresponda, de acuerdo con lo que se indique en el contrato de consorcio.

El pago se realizará por cada medidor a través de VALORACIONES MENSUALES, el cual incluye todos los costos administrativos u operativos que genere la instalación de cada medidor, cuya conformidad estará a cargo de EL SUPERVISOR O INSPECTOR en un plazo que no excederá de los CINCO (05) días calendario, luego de presentado el informe de valoración mensual y factura correspondiente por EL CONTRATISTA, a fin de permitir que el pago se realice dentro de los diez (10) días naturales siguientes de dada la conformidad de la valoración.

No se valorizará las actividades cuyos procesos y acciones planteadas en los términos de referencia que no se hayan concluido.

Para efectos del pago de las contraprestaciones ejecutadas por EL CONTRATISTA, LA ENTIDAD deberá contar con la siguiente documentación:

- Recepción y conformidad mensual de la Jefatura de Catastro medición y facturación de la Gerencia Comercial.
- Informe mensual del Supervisor o Inspector emitiendo su conformidad de la prestación efectuada
- Comprobante de pago de la valoración mensual correspondiente
- Informe mensual o valoración correspondiente

Advertencia

En caso se verifique que el proveedor tiene multas impagas que no se encuentren en procedimiento coactivo, se incorpora al contrato una cláusula de compromiso de pago de la multa, estableciéndose que durante la ejecución del contrato la entidad contratante retiene de forma prorrateada hasta el 10% del monto del contrato, para el pago o amortización de multas.

CAPÍTULO III REQUERIMIENTO



Anexo N°02 **Términos de Referencia**

| | |
|---|---|
| Órgano y/o Unidad Orgánica: | Oficina de catastro, Medición y Facturación |
| Actividad del POI: | GC-GC-CO-03 ET 25-28 (01-GC) IMPLEM.MICROMED. SUPE |
| Denominación de la Contratación: | Servicio de Instalación y adquisición de 450 medidores de agua de chorro múltiple de 1/2" para las conexiones domiciliarias dentro del Distrito de supe, Provincia de Barranca - Departamento de Lima |

I. FINALIDAD PÚBLICA

La EPS BARRANCA S.A., busca mejorar la prestación del servicio de agua potable en todo el ámbito de la localidad mediante la instalación de medidores domiciliarios de agua a fin de optimizar controlar los consumos residenciales y no residenciales de nuestros usuarios evitando el desperdicio, mal uso del servicio, fugas de agua intradomiciliarias y otros inconvenientes, asegurando una facturación justa y real de acuerdo al consumo realizado efectivo y reducción del ANF.

Además, la instalación de medidores permitirá cuantificar el volumen de agua consumida, realizar facturaciones justas basadas en el consumo real y reducir el Agua No Facturada. Estas acciones contribuyen al cumplimiento de las funciones comerciales y operativas de la EPS, alineadas con las disposiciones del Reglamento de Calidad de la Prestación de Servicios de Saneamiento, promoviendo así una gestión más eficiente y transparente del recurso hídrico.

II. OBJETIVO DE LA CONTRATACIÓN

OBJETIVO GENERAL

El objetivo principal es contratar a una empresa con capacidad técnica y tecnológica que cumpla con Suministrar e Instalar los 450 medidores nuevos DN 15 mm (1/2") tipo chorro múltiple.

con las condiciones técnicas adecuadas y en cumplimiento de las metas de gestión del año regulatorio, que, según RESOLUCIÓN DE CONSEJO DIRECTIVO N° 080-2024-SUNASS-CD, Aprueban la ESTRUCTURA TARIFARIA Y METAS DE GESTIÓN, QUE SE APLICAN A EPS BARRANCA S.A. Para el periodo regulatorio 2025-2028.



OBJETIVOS ESPECÍFICOS:

- Determinar la facturación del consumo a través de la diferencia de lecturas en medidores operativos, evitando las asignaciones o promedios de consumos.
- Reducir el ANF.
- Reducir las pérdidas comerciales de agua por fugas en conexiones sin medidor.
- Promover el uso racional y responsable del agua potable.
- Mejorar la continuidad, cobertura y cantidad de agua potable, en las zonas de baja presión.

III. CARACTERÍSTICAS Y CONDICIONES DEL SERVICIO A CONTRATAR

3.1 Descripción del servicio a contratar

Instalación y adquisición a todo costo para la instalación de 450 medidores de agua; de la GC-GC-CO-03 ET 25-28 (01-GC) SUMINISTRO E INSTALACIÓN DE 450 MEDIDORES PARA INSTALACION DE CONEXIONES DOMICILIARIAS A TODO COSTO - SUPE

EL CONTRATISTA tiene bajo su cargo la responsabilidad económica, tributaria, administrativa, laboral, el aporte de mano de obra, materiales y suministros, equipos, maquinarias, herramientas y cualquier otro material de servicio que se requiera para el cumplimiento del contrato.

La adquisición 450 de medidores de $\frac{1}{2}$ DN15 de chorro múltiple el medidor debe de contar con su certificado de verificación metrológica acreditada reconocida por INACAL-DM.

La cantidad de medidores a instalar corresponde, por localidad es:

| Item | Cantidad | Descripción del servicio |
|------|----------|---|
| 01 | 450 | Adquisición e instalación de medidores de agua a todo costo |

CARACTERÍSTICAS TÉCNICAS:

a). Medidor de agua:

El medidor deberá ser del tipo de Chorro Múltiple, con operación externa, para montaje horizontal o vertical de 15 mm ($\frac{1}{2}$ ") según lo definido en CIMS 60 Gbps a Qn = 2.5m³/h, Relación de Rato R100 (Q3/Q1=100) o mejor. El tipo estándar es un medidor de esfera seca, equivalente en el Perú a la NMP 005:2011. El principio de funcionamiento se basa en la velocidad de circulación de la cámara de medición. Dicho principio es fundamental para el buen desempeño y optimización del movimiento de rotación del disco interno y debe de contar con los siguiente:



| CARACTERÍSTICAS MEDIDOR DN 15 (1/2") | |
|---|--|
| Diámetro mm / pg | 15 / 1/2" |
| Tipo | Chorro Múltiple |
| Caudal Máximo (Q4 ó Qmax ó Qs) m³/h | 3.125 |
| Caudal Permanente (Q3 ó Q ó Qp) m³/h | 2.5 |
| Caudal Transitorio (Q2 ó Qt) l/h | 125 |
| Caudal Mínimo (Q1 ó Qmin) l/h | 25 |
| Relación ó Ratio (R) Q3/Q1 | 100 |
| Regulación | Externa o Interna |
| Esfera | Extra seca |
| Transmisión | Magnética (sin piñones ni tren reductor o engranajes en contacto con el agua). |
| Conexiones | Roscadas – ISO 228 |
| Tipo de Rosca | 3/4" BSP |
| Clase de Temperatura | |
| Máxima Admisible TMA ó T (°C) | 50 |
| Clase de Presión | |
| Presión Máxima Admisible PMA ó PN (bar) | 16 |
| Máxima Pérdida de Presión (bar) | 0.063 |
| Indicación Máxima del Registro (m³) | 99,999 (5 dígitos). |
| Indicación Mínima del Registro (m³) | 0.02 |
| Posición de Instalación | Horizontal |
| Longitud (-2mm tolerancia) | 160 o 190mm |

a). SISTEMA DE LECTURA.

Registro de lectura recta, expresado en m³.

b). CLASE DE TEMPERATURA: TEMPERATURA MÁXIMA ADMISIBLE (TMA)

Los medidores estarán garantizados para soportar hasta una temperatura de agua en su interior de 50° C como mínimo, lo que deberá permitir soportar las temperaturas sin deformaciones ni envejecimientos. Para estos fines los medidores deberán ser como mínimo TMA 50, dicha indicación deberá estar colocada en su aprobación de modelo u homologación.

c). ERRORES DE MEDICIÓN. Los errores máximos permisibles deberán ser de + 5% dentro del campo inferior y + 2% dentro del campo superior para temperaturas menores o iguales a 30° y + 5% dentro del campo inferior y + 3% dentro del campo superior para temperaturas mayores a 30° y mayores o iguales a 50°C para medidores clase TMA 50.

d). CLASE DE PRESIÓN: PRESIÓN MÁXIMA ADMISIBLE (PMA 16). Los medidores deberán ser como máximo PMA 16.

e). CARCASA. El material del cuerpo deberá ser de aleación de cobre - zinc (latón) y llevará una flecha indicadora del sentido del flujo de agua para su correcta instalación.



La longitud de la carcasa será de 165mm. El acabado exterior e interior de las carcasas, deberá ser liso y no presentará porosidades, parches o enmendaduras por soldaduras, u otros defectos.

f). **INSCRIPCIONES EN EL MEDIDOR.** Los medidores deberán poseer las siguientes indicaciones impresas: Sentido de flujo del agua

g). **MARCA DEL MEDIDOR**

Clase de Temperatura: Temperatura Máxima Admisible (TMA)

Caudal Nominal (Q3)

Relación o Ratio (R)

Clase de Presión: Presión Máxima Admisible (PMA)

Posición de Instalación

Año de fabricación del medidor

Número de aprobación de modelo

Número de serie

h). **PIÑONES Y EJES.** Serán de material plástico de ingeniería (ABS o superior), plástico neutro a la corrosión.

i). **RUEDAS DENTADAS.** Deberá ser de ABS o superior.

j). **TURBINA.** Será de ABS o superior y llevará incorporado un imán propulsor en la parte superior que servirá de transmisión del Registro.

k). **CÁMARA DE MEDICIÓN.** Deberá ser de ABS o superior y llevará incorporada un pivote sobre el cual girará la turbina.

l). **REGISTRO.** La máxima capacidad de registro de los medidores de los postores deberá ser de 5 dígitos, es decir debe registrar hasta 99,999 m3.

El registro deberá estar provisto de un dispositivo complementario para observar el inicio de funcionamiento del medidor sin tener en cuenta la exactitud del mismo.

ll). **LUNETAS.** Deberá estar fabricada en policarbonato y/o vidrio y cubrirá totalmente el registro del medidor.

m). **ANILLO DE AJUSTE Y/O CUBIERTA.** Deberá contar con un anillo de ajuste y/o cubierta, la cual ajustará el registrador encapsulado con la carcasa.

n). **TAPA.** Será de resina de ingeniería (ABS o superior) y resisten al impacto y cubrirá totalmente la luneta.

ñ). **ROSCA ISO 228: DN15 (G3/4B).**

o). **FILTRO.** Los medidores deberán contar con un filtro de malla rígida de material plástico. El filtro estará colocado en la entrada del medidor, el mismo será de fácil remoción y limpieza.

p). **PRECINTO DE SEGURIDAD.** Deberá estar conformado por un hilo de cobre, plástico u otro material (con o sin cubierta plastificada) y una pastilla de plomo, metal o plástico.

SEGURIDAD. El medidor debe tener un componente o elemento protector diferente al precinto de calibración, que asegure el registro del medidor al cuerpo o carcasa, de tal manera que al ser retirado no pueda restituirse debido a su naturaleza descartable y a la pérdida de sus propiedades físicas.

r). **REGULACIÓN.** Los medidores deberán contar con su respectivo regulador EXTERNO, el cual consistirá en un by pass con un tornillo el cual abrirá o cerrará el by pass, por donde pasa un flujo de agua que no es medido ni registrado en la cámara de



medición; regulando de esta manera el medidor para que se mantenga dentro de sus errores máximos permisibles.

s). **LÁMINA DE PROTECCIÓN LATERAL.** La cámara de registro del medidor de agua potable debe estar asegurada con una lámina metálica de protección lateral de tal manera que se evite.

t). **PROTECCIÓN ANTIMAGNÉTICA.** Los medidores deberán contar con un anillo de protección antimagnética que proteja los imanes del medidor de campos magnéticos externos.

u). **IDENTIFICACIÓN DE MEDIDORES.** Es acorde a la "GUÍA PARA LA IDENTIFICACIÓN Y ESTANDARIZACIÓN DE ESPECIFICACIONES TÉCNICAS DE LOS MEDIDORES DE AGUA POTABLE A INSTALARSE EN LAS CONEXIONES DOMICILIARIAS".

v). **APROBACIÓN DE MODELO.** Los medidores deberán contar con un Certificado de Aprobación de Modelo emitida por el INACAL, en caso los medidores cuenten con certificados de aprobación de modelo del extranjero, estos deberán ser HOMOLOGADOS por el INACAL por lo que será necesario presentar el Certificado de Homologación del Certificado de Aprobación de Modelo, emitido por el SNM del INDECOPI.

b). **Características técnicas mínimas de las cajas termoplásticas para medidor de 1/2"**

Las cajas termoplásticas tendrán como características mínimas lo siguiente:

Base y Caja Termoplástica para conexiones domiciliarias de agua potable de capacidad y medidas adecuadas para proporcionar el espacio requerido para alojar, proteger y manipular al medidor de agua potable. Producto de bajo peso y apilable.

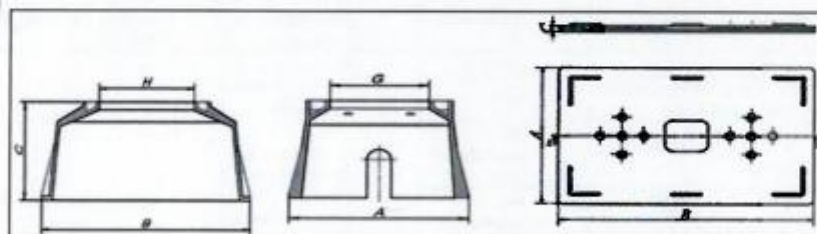

| COMPONENTES | | CARACTERÍSTICAS | | |
|--------------------|-----|-------------------------|----|-----------|
| Caja Termoplástica | PPR | Resistencia al Tránsito | al | 2,00 0 Kg |
| Losa Termoplástica | PPR | Resistencia al Impacto | al | 4kg-m |

| 1.- CAJA TERMOPLASTICA | | | | |
|------------------------|---|---|-----|----|
| B | G | H | A-O | EP |



| | | | | |
|-------------------|---------------------|---------------------|-----------------|-----------------|
| 590 ± 3 602 mm | 205 ± 1.5 210 mm | 275 ± 1.5 275 mm | 364 ± 360 mm | 250 ± 245 mm |
|-------------------|---------------------|---------------------|-----------------|-----------------|



| 2.- BASE TERMOPLASTICA | | |
|------------------------|-------------------|------------------------------|
| A | B | C |
| 364 ± 360 mm | 590 ± 3 608 mm | 15 ± 5 14 mm ¹ |

C). Características técnicas mínimas de los marcos y tapas termoplástica para caja de 1/2"
Los marcos y tapas termoplásticas tendrán como características mínimas lo siguiente:

Accesorio utilizado como tapa en una caja porta medidor de una conexión domiciliaria.
La tapa tiene una cerradura tipo pestillo, accionada por una llave provista de un Imán
que atrae el pestillo a la cerradura permitiendo la apertura de la tapa.

| COMPONENTES | | CARACTERISTICAS | |
|--|--------------------|---|--|
| 1.- Marco Termoplástico 1/2" con tope. | PPR | Resistencia al Tránsito | 2,000 Kg |
| 2.- Refuerzo de pestillos en el marco. | Ac. Inoxidable 304 | Resistencia al Impacto | 4 Kg a altura de 1m |
| 3.- Anillo Tope | PPR | Dilatación Máxima | 1.5 mm |
| 4.- Pestillo | Bronce | Resistencia a la Energía radiante | Equivalente a 19 años de UV en la ciudad de Barranca |
| 5.- Pin jalador del Imán | KWB/N35 0 | Resistencia a la Abrasión | Pérdida de espesor No > 10% |
| 6.- Soporte en "U" | Bronce | Resistencia a los Agentes Químicos - Baño de Gasolina con Plomo - Baño Tolueno (Gasolina sin Plomo) - Baño Hidróxido de Sodio al 10% - Baño Ácido Sulfúrico al 5% | Pérdida de resistencia a la Tracción y Elongación No > 10% |
| 7.- Tapa Termoplástica 1/2" con tope | PPR | | |
| 8.- Refuerzo de tope en la tapa | Ac. Inoxidable 304 | | |
| 9.- Resorte de compresión | Ac. Inoxidable 302 | | |
| 10.- Tapita para Cerradura | PPR | | |
| 11.- Tornillos Autorroscantes | Ac. Inox. / Bronce | | |

¹ Se modifica los términos de referencia en cumplimiento a la absolución de la consulta n° 4 del participante INDUSTRIAS TRIVECA S.A.C.



| COMPONENTES | | CARACTERÍSTICAS | |
|----------------------------|--------|-----------------|--|
| 12.- Pin jalador del visor | Bronce | | |

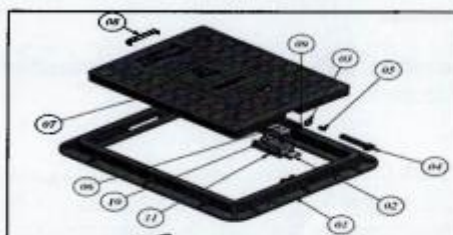
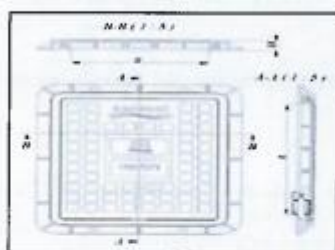

| DESCRIPCION | DN (pulgadas) | Marco y Tapa Termoplástica | | H | Peso Aprox. Kg. |
|----------------------------|------------------|----------------------------|---------------------|--------------------|-----------------|
| | | A | B | | |
| Marco y Tapa termoplástica | 1/2" | 275 ± 3m m | 205 ± 3m m | 25 + 2m m | 1.51 |

3.2 Actividades

Instalación y Adquisición de 450 medidores de 1/2 de chorro múltiple a todo costo si fuera necesario la compra e instalación de: (cajas termoplásticas de agua, marco y tapas termoplásticas, accesorios, pegamento PVC, Cintia teflón, válvula termoplástica con niple telescópico de 1/2", unión PVC mixta de agua de 1/2", récord PVC de 1/2" y tubería PVC C-10), entre otros que sean necesarios para la instalación de medidores., cabe aclarar que cada medidor debe de estar acreditado y contar con su certificado de aferición inicial (INACAL), eliminación de desmontes (limpieza de material excedente de la zona de trabajo al culminar los trabajos del día).

Las actividades del servicio a contratar deberán incluir todos los costos necesarios para su ejecución estén incluidos en el detalle, tales como formatos a utilizar, licencias y autorizaciones administrativas, personal administrativo, la mano de obra, locales, vehículos con conducción, SOAT, combustible, herramientas, dispositivos de seguridad y señalización, equipos informáticos, software, seguros y cualquier bien o servicio necesario para el cumplimiento de la actividad.

PROCEDIMIENTOS

Dentro de las actividades que deberá realizar el CONTRATISTA se encuentran las siguientes:

SENCIBILIZACION



El Contratista deberá tener en cuenta que la ejecución de estas actividades requiere de la colaboración de los Usuarios y del Personal que la va a ejecutar, cumpliendo con las normas actuales establecidas por SUNASS, tal como el inciso (e) del Art. 91° de la Resolución de Consejo Directivo N° 058-2023-SUNASS- del Reglamento de Calidad de Prestación de los Servicios de Saneamiento (TUO) entendiendo que durante el desarrollo de los trabajos se mantendrá un adecuado programa de información a través de charlas con los usuarios respecto a la instalación del aparato de medición en su domicilio, con la finalidad de coordinar trabajos en conjunto, entrega de las cartillas informativas.

El contratista, será quien realice la sensibilización durante la ejecución de instalación de medidores.

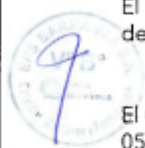

El CONTRATISTA deberá cumplir con las siguientes actividades, conforme a la RCD N° 058-2023-SUNASS-CD, Art. 91°, literal e), y la RCD N° 015-2023-SUNASS-CD, Art. 36 (Notificaciones): para el caso de instalación de un medidor POR PRIMERA VEZ.

- o Notificación al usuario: Informar por escrito, con 15 días de anticipación, la fecha aproximada de instalación del medidor, entregando la cartilla informativa sobre facturación por diferencia de lecturas, disponible en la web de la SUNASS.
- o Inspecciones previas: Realizar inspecciones internas y externas dentro de los 15 días previos a la instalación para detectar fugas. De existir, el usuario deberá repararlas según el Art. 45 del reglamento. "Responsabilidad de instalaciones sanitarias internas".
- o Efectuar la instalación de medidores de diámetro de 15mm (1/2") tipo chorro múltiple. (de acuerdo con la carga de trabajo).
- o El CONTRATISTA deberá notificar a los usuarios que se opongan a la instalación del medidor, informándoles sobre la aplicación de la doble asignación. Para ello, entregará casa por casa las cartas o notificaciones de aviso de dicha medida, adjuntando evidencias fotográficas que acrediten la entrega. Este proceso se realizará en estricto cumplimiento de lo establecido en la RCD N° 058-2023-SUNASS-CD y la RCD N° 015-2023-SUNASS-CD, Art. 36 (Notificaciones), garantizando la transparencia y formalidad del procedimiento.
- o Efectuar la digitalización de la información de avance y final de instalación de los medidores (en formato Excel).
- o Tomar fotografías (como evidencia) respecto al antes y después de la instalación de cada medidor.

La EPS BARRANCA S.A. alcanzará la base en forma digital de datos de los usuarios al CONTRATISTA quien realizará la instalación del medidor.

DOCUMENTACIÓN PREVIA A ENTREGAR AL USUARIO

✓ El CONTRATISTA deberá garantizar, antes y durante la ejecución del servicio, que las comunicaciones dirigidas al usuario para la instalación del medidor sean entregadas de forma oportuna, y en el predio del usuario en concordancia con la. RCD N° 015-2023-SUNASS-CD Art. 36 (Notificaciones), RCD N° 058-2023-SUNASS-CD.

Para ello, deberá realizar las siguientes acciones, conforme al detalle que se indica a continuación:



- ✓ Emitir las notificaciones a los con 15 días de anticipación la fecha aproximada de la instalación del medidor. Incluirá la cartilla informativa sobre facturación por diferencia de lecturas, disponible en la web de la SUNASS.
- ✓ Inspecciones internas y externas realizadas dentro de los 15 días previos a la instalación, para detectar fugas, incluido el formato 10
- ✓ Acta de instalación del medidor
- ✓ En caso de que el usuario se oponga a la instalación del medidor, se le entregará una notificación escrita que informe sobre la aplicación de la doble asignación
- ✓ Notificar la comunicación y devolver las cédulas de notificación a la EPS BARRANCA S.A.

Todos los modelos de los formatos a utilizar para las notificaciones o para el procedimiento de instalación de medidores, serán proporcionados por la Jefatura de Catastro Medición y Facturación de la Gerencia Comercial de EPS BARRANCA S.A.

VERIFICACIÓN DE CARGA DE TRABAJO EN CAMPO:

Verificar en campo será realizado por el supervisor y/o inspector del servicio para verificar que se cumpla con notificar de acuerdo a los procedimientos y la correcta notificación cada usuario que se instalará los medidores de agua, mediante formato de notificación, formato 6 y formato 5 y acta de instalación de medidores de agua, donde se evidencien (fotografías) el estado actual de la caja de registro, marco y tapa; para posteriormente instalar los medidores.



NOTIFICACIÓN, INSPECCIÓN INTERNA Y EXTERNA

El contratista debe hacer llegar al usuario, mediante comunicación escrita (formato de notificación para la instalación de agua y cartilla informativa sobre la facturación basada en diferencia de lecturas,) con anticipación de 15 días calendarios, a la fecha programada a la instalación del medidor de agua.

El modelo del formato de notificación, será entregado por la ENTIDAD al igual que la cartilla informativa las mismas que dependen del régimen de facturación y otras consideraciones establecidas en la normatividad vigente, por lo que el CONTRATISTA, deberá observar estrictamente que no haya errores en la entrega de las notificaciones, en el modelo deberá consignar la fecha de la instalación e inspección interna y externa. Durante el proceso de instalación de micromedidores se notificará a los usuarios con notificación de instalación de medidor, y la notificación en (formato 10) y la cartilla informativa e informar para realizar las inspecciones internas y externas a cada predio, la cual constará de:

Es necesario que se inicie un programa de información del servicio que se va a brindar, cumpliendo con las normas actuales establecidas por la SUNASS, tal como el inciso (e) del Art. 105.1, artículo 91 de la Resolución de Concejo Directivo N° 058-2023-SUNASS-CD, (TUO) del Reglamento de Calidad de Prestación de los Servicios de Saneamiento, N° 058-2023-SUNASS-CD y la RCD N° 015-2023-SUNASS-CD, Art. 36 (Notificaciones), garantizando la transparencia y formalidad del procedimiento.

NOTIFICACIÓN:

Se procederá a la entrega de notificación a los usuarios para la instalación del medidor



de agua (15) días antes de la instalación del medidor de agua, se notificara con acta de notificación de medidor de agua donde indica los procedimientos que se realizara y con formato (10) indicando día, hora de las inspecciones internas, externas, día y hora de la instalación del medidor de agua, así mismo si no encontrarse el usuario en la primera visita para realizar las inspecciones internas y externa se volverá a notificar por segunda vez para su próxima visita, indicando hora y día de la segunda visita, caso que en la segunda vez no se encontrara el usuario se levantará acta con formato (6) especificando los datos correctos de la propiedad, número de luz entre otros que se deben de consignar en el formato (6) de acuerdo con la Resolución de Consejo Directivo N° 058-2023-SUNASS-CD del Reglamento de Calidad de Prestación de los Servicios de Saneamiento art. 105 y 91.

ADICIONALMENTE:

- En la primera visita para la inspección interna y externa no se encuentra el usuario o se encuentra un (a) menor de edad, se volverá a notificar para una segunda inspección con formato 10.
- En la segunda visita no se encuentra el usuario a pesar que fue notificado en dos oportunidades o se niega a la inspección se levanta acta con formato 6, indicando lo sucedido y especificando los datos de la propiedad, con medidos probatorios (fotos).

INSPECCIÓN INTERNA:

Se procederá al ingreso de la vivienda del usuario previa autorización del mismo para la verificación de fugas en los Puntos de Salida de agua potable como: Servicios higiénicos (Baño, ducha, lavadero), grifos, cisternas, tanque elevado, lavatorios, y cualquier otro punto de salida de agua, coadyuvando con la identificación para su seguida reparación por parte del usuario. Además, se verificará tipo de categoría del usuario (Doméstico o Comercial), dibujar croquis de los puntos de agua, informar al usuario si hubiera fuga de agua para su pronta reparación, se levantará acta con formato 5.

INSPECCIÓN EXTERNA:

Se proceera a la descripción física de la vivienda del usuario (Color y tipo de fachada, número de pisos, actividad, etc.), además se apuntará la dirección del usuario haciendo referencia a lugares conocidos o populares para su rápida ubicación, también se verificará el tipo de servicio y conexión de agua o desagüe (Si es Directa), fotos y croquis de la caja de agua (dibujar donde está localizado), formato 6.

Las inspecciones deben de tener un rango de 2 horas para la inspección interna y externa.

El personal encargado de notificar, deberá verificar la dirección del predio, luego identificarse ante el entrevistado presentando su fotocheck; explicando el motivo de su presencia, la copia de la notificación será entregado al entrevistado conjuntamente con el formato 10 y cartilla informativa.

SUMINISTRO E INSTALACIÓN DE MEDIDORES DE AGUA POTABLE

Esta actividad consiste en la instalación de medidores en conexiones domiciliarias de agua potable. Comprende la instalación del medidor propiamente dicho, de acuerdo con el diámetro que corresponde y si fuera el caso (caja de agua termoplástica, marco y tapa termoplástica válvulas telescópicas y todos los materiales que sean necesario para



instalar medidores de agua).

El procedimiento de la actividad será el siguiente:

- Antes de iniciar los trabajos, el CONTRATISTA previamente efectuará la inspección IN SITU a efecto de constatar las características y condiciones de la zona para determinar la técnica, equipamiento y recursos a emplear en la ejecución de estos.
- La EPS entregará al CONTRATISTA una carga de trabajo en la cual constará la relación de conexiones en las cuales se deberán instalar los medidores. Cada orden de trabajo individual contendrá la siguiente información: (digital)

- a) Dirección y código del predio suministro
- b) Nombre del titular o solicitante
- c) Diámetro de la conexión de agua (instalar medidor)
- d) Datos de la ubicación
- e) Otras que la EPS considere conveniente

- El CONTRATISTA realizará el procedimiento de notificaciones a cada uno de los usuarios de acuerdo con el formato entregado por la EPS y en conformidad a los establecido en la RCD N° 015-2023-SUNASS-CD, Art. 36 (Notificaciones).

- Los procedimientos para la instalación de medidores serán ejecutados de acuerdo con las Normas establecidas, así como a los Términos de Referencia de la EPS.

- Al momento de la instalación del medidor, el CONTRATISTA deberá levantar un acta y/o ficha de inspección externa de acuerdo con los formatos establecidos por la EPS, y cumpliendo con el llenado completo de los datos requeridos. Estas actas deben ser suscrita por el usuario o persona que lo atendió en el predio. De no poder realizarlo por negativa o ausencia de los habitantes del predio se procederá de acuerdo con lo estipulado en las normas indicadas como marco legal del presente servicio.

- Antes de colocar el medidor en la red, en primer lugar, la caja del medidor deberá estar completamente limpia.

- La verificación de la horizontalidad del medidor será con nivel de mano.

- Durante la instalación, se debe tener cuidado con la flecha colocada en el cuerpo del medidor que indica la dirección del flujo de agua.

- Se colocarán codos en casos excepcionales acondicionado el medidor, a fin de mantener la distancia establecida entre el solado y el medidor, así como la horizontalidad de la conexión, debiendo quedar el medidor en la conexión debidamente alineado.

- Instalar el medidor de agua con las válvulas termoplásticas con niples telescópico, utilizando los niples PVC de 1/4" respectivos.

- Unir lo instalado anteriormente utilizando las tuercas respectivas. Tener en cuenta que al momento de colocar el medidor ver que la flecha registrada en el medidor debe estar en dirección correcta.

- El CONTRATISTA debe registrar todas las acciones realizadas en cada uno de los suministros que conforman la carga de trabajo. Además, debe registrar observaciones relacionadas al predio o la conexión. Este reporte debe ser parte del informe de cumplimiento de la actividad.

- El CONTRATISTA debe registrar fotográficamente el predio intervenido, el estado de la caja, medidor y accesorios antes de la instalación; y el medidor y accesorios luego de la instalación.



- El CONTRATISTA distribuirá la carga de trabajo entre los técnicos dotándoles de los materiales, herramientas y equipos necesarios, así como facilitando la movilización a cada zona de trabajo.
- El CONTRATISTA será responsable que la cantidad de los técnicos y su rendimiento sea el óptimo para asegurar que se cumpla el cronograma de acciones de lo programado.



PROCEDIMIENTO ESPECÍFICO

El CONTRATISTA, luego de diez (10) días calendarios de haber instalado el medidor, deberá efectuar la verificación y notificación en forma individual por triplicado, de la primera lectura del medidor, de acuerdo al ítem N°2 del Artículo 91 del RCD 058-2023-SUNASS-CD del Reglamento de Calidad de la Prestación de Servicios de Saneamiento, Asimismo, la empresa prestadora realizará una segunda inspección y lectura del medidor diez (10) días calendario después de iniciado el ciclo de facturación, informando al usuario sobre el resultado.

Se detallan los procedimientos específicos de cada una de las instalaciones del medidor:

- El técnico debe ubicar el predio de acuerdo a la dirección y código catastral entregado por la EPS al CONTRATISTA. Debe asegurarse que el titular habita en el predio antes de proceder a la instalación. Debe registrar fotográficamente el predio.
- El técnico debe informar a los habitantes del predio que procederá a cerrar el servicio de agua potable por un breve tiempo con la finalidad de instalar el medidor.
- El técnico debe ubicar la caja de agua potable, levantar la tapa y verificar el estado. Debe registrarlo fotográficamente.
- Deberá realizar la limpieza de basura, escombros, u otros para facilitar la ejecución de la tarea.
- Se cerrará la válvula de ingreso de agua a la caja. De ser necesario se ingresará un dispositivo de cierre intrusivo en la tubería de ingreso a la caja, que permita realizar los trabajos. El CONTRATISTA puede utilizar otro procedimiento en caso de que lo considere adecuado en el momento de realizar los trabajos.
- Se debe instalar el medidor dejando todos los accesorios en estado de operatividad y con el servicio restablecido. El técnico debe abrir las llaves de salida del predio, retirar los dispositivos intrusivos u otros que haya colocado y verificar que el agua esté fluyendo al domicilio, por lo cual debe hacer las consultas a los habitantes.
- En caso de que la conexión haya estado en estado de corte al momento de la instalación, el técnico deberá dejar la conexión también en estado de corte.
- Antes de retirarse el técnico debe verificar que no existan fugas de agua en ninguna de las partes del accesorio de la conexión en la caja y finalmente cerrar correctamente la tapa. Además, verificar que no existan fugas en la unidad de medición; y que en el predio no existan fugas internas, para ello, el CONTRATISTA debe solicitar al cliente (usuario) el cierre de todos sus puntos de agua internos y verificar que el medidor no registre consumo, en caso de movimiento el CONTRATISTA deberá notificar al usuario, para que proceda a las reparaciones correspondientes.



- Se debe hacer limpieza general en toda la zona de trabajo, recogiendo cualquier objeto, basura, tierra, trozos de tubo, accesorios, etc., que hayan sido ocasionados por el trabajo.
- El técnico deberá levantar un acta en la que se detalle la instalación del medidor, de acuerdo con el modelo de la EPS "acta de instalación". Esta acta deberá tener 3 copias: i) una de las copias deberá entregarse o dejado bajo puerta o dejado o en un lugar apropiado para que el usuario lo pueda recoger ii) la otra copia deberá ser entregado a la EPS y iii) la tercera podrá mantenerla el CONTRATISTA.

CONSIDERACIONES

1. En todo momento el CONTRATISTA queda obligado a mantener permanente comunicación con el personal válidamente designado por la EPS. Es recomendable mantener abiertos sus canales de correo electrónico y dispositivos móviles.
2. Las cargas de trabajo serán emitidas por el ÁREA USUARIA y recibidas por el CONTRATISTA.
3. El CONTRATISTA debe reportar todos los días de lunes a sábado hasta las 17:00 horas las acciones realizadas el día anterior sobre la carga de trabajo vigente, así como la información solicitada en los sistemas de información establecidos por la EPS. El reporte se realizará tanto correo electrónico (hoja de cálculo en formato Excel, escaneado de actas, no fotografías, entre otros), como físicamente. La entrega de esta información será realizada directamente al Inspector, y posteriormente será a la Gerencia Comercial y oficina de Catastro medición y facturación de la EPS.
4. El CONTRATISTA asegurará que los operadores tengan las condiciones físicas apropiadas y acordes con el esfuerzo físico a realizar en estas actividades.
5. El CONTRATISTA deberá otorgarle todas las facilidades al operador para el transporte y traslado al lugar de las acciones.
6. El CONTRATISTA no debe incurrir en deterioros y/o desperfectos por mala manipulación de los bienes de la EPS.
7. Al Finalizar la instalación de los medidores de agua potable, el CONTRATISTA presentará un informe mensual de las actividades por mesa de partes de la EPS, que contendrá una recopilación de todo lo actuado y un archivo digital de las actas de instalación, fotografías e incidencias en la instalación de cada medidor y notificaciones existentes.

DIGITALIZACIÓN:

La ejecución del presente servicio también requiere obligatoriamente la entrega de documentos en forma de escaneado (digitalización) de las: (a) notificaciones, (b) actas de inspecciones internas (c) inspecciones externas, (d) actas de instalación de medidores, y (f) lectura inicial de los 10 días, de cada instalación de medidor para lo cual deberá asegurar la disponibilidad de equipos necesarios para cumplir con los requerimientos del área usuaria.

Los archivos digitales y escaneados, serán presentados mediante carta adjuntando medio magnético un (1) CD, que formarán parte de los ENTREGABLES en cada valorización y serán presentados al SUPERVISOR o INSPECTOR

3.3 Plan de Trabajo



El CONTRATISTA deberá presentar su Plan de Trabajo al INSPECTOR, en un plazo de cinco (05) días calendario debidamente foliados y firmados por el Coordinador del SERVICIO, y posteriormente el INSPECTOR lo dirigirá a la Gerencia Comercial y /o Jefatura de Catastro Medición y Facturación para la CONFORMIDAD Y APROBACIÓN.

En caso de haber observaciones, el CONTRATISTA tendrá un plazo de dos (02) días calendario para levantar las observaciones y volver a presentar el documento a la Entidad.

En caso de haber observaciones, el CONTRATISTA tendrá un plazo de dos (02) días calendario para levantar las observaciones y volver a presentar el documento a la Entidad-

El Plan de Trabajo deberá contar como mínimo con el siguiente contenido:

- 3 Índice
- 4 Base Legal
- 5 Objetivos y Metas
- 6 Actividades a desarrollar
- 7 Flujogramas y procedimientos de trabajo
- 8 Metodología de ejecución del servicio
- 9 Procedimientos para la Supervisión y propuesta de control de calidad de labores de campo
- 10 Personal responsable por actividad y actividades a desarrollar
- 11 Recursos necesarios para cumplir la meta (personal requerido y bienes a utilizar)
- 12 Mecanismos de evaluación de actividades
- 13 Presupuesto mensual requerido para la ejecución de las actividades
- 14 El CONTRATISTA presentará el PLAN DE TRABAJO y la subsanación de observaciones en Mesa de Partes de la Entidad de forma física y digital en nuestras oficinas sito en Jr. GÁLVEZ N°640-BARRANCA o por la WEB: WWW.EPS BARRANCA.

3.4. Seguros

EL CONTRATISTA deberá contar, de acuerdo a la Ley N° 26790 y su Reglamento aprobado por Decreto Supremo N° 009-97-SA y modificado por Decreto Supremo N° 003-98-SA con una Póliza de Seguro Complementario de Trabajo de Riesgo (SCTR), con el propósito de proporcionar a los trabajadores asignados al servicio una cobertura adicional por Accidentes de Trabajo y Enfermedades Profesionales (Complementaria a la que normalmente brinda ESSALUD),debiendo comprender cada póliza por separado, la cobertura de salud invalidez y sepelio(esta última incluye supervivencia) la cual podrá ser presentada previa al inicio efectivo de la prestación del servicio.

3.5 Prestaciones accesorias a la prestación principal

No aplica

3.5.1 Mantenimiento preventivo y/o correctivo

No aplica

3.5.2 Soporte técnico

No aplica

3.5.3 Capacitación y/o entrenamiento



No aplica

3.5.4 Otras prestaciones accesorias

No aplica

3.6 Lugar y plazo de prestación del servicio

3.6.2 Lugar

La instalación se realizará en la localidad de supe según padrón de conexiones domiciliarias entregada por la EPS BARRANCA SA al Contratista.

3.6.2 Plazo

El plazo de ejecución de las actividades es de ciento veinte (120) días calendarios a la firma del ó a la firma del acta de inicio. (15 días para la adquisición de medidores, plazo que se encuentra dentro de los 120 días).²

IV. RECURSOS A SER PROVISTOS POR EL CONTRATISTA

El CONTRATISTA es responsable del aprovisionamiento oportuno de todos los materiales que conlleven al cumplimiento de los trabajos indicados, así como también los plazos establecidos en la propuesta de ejecución del servicio.

El contratista desarrollará sus actividades en su oficina que para este fin se establezca, debiendo contar con teléfono celular, correo electrónico que permanezca activo desde el inicio hasta la culminación del servicio; así como equipo de comunicación móvil.

Herramientas y accesorios: El CONTRATISTA dotará a su personal de todas las herramientas mínimas necesarias para la correcta ejecución del servicio contratado (Ganchos, Llaves Magnéticas, Sierras, alicates de presión y otras llaves, Pegamento, teflón, niples, empaques, etc)

➤ Implementos de Seguridad. EL CONTRATISTA entregará a cada uno de sus colaboradores los implementos de seguridad de acuerdo al Sistema de Gestión de seguridad y Salud en el Trabajo implementado según ley 29783 y sus Modificatoria ley 30222.

➤ El personal de EL CONTRATISTA deberá usar permanentemente chaleco (color naranja) y zapatos de seguridad. Igualmente, EL CONTRATISTA deberá entregar al personal bajo su cargo fotocheck de identificación con el nombre y DNI de la persona, el Nombre y dirección de la Empresa Contratista y que se encuentra "Al Servicio de SEDAPAR S.A."

➤ Movilidad y Transporte. EL CONTRATISTA deberá contar con mínimo con un (01) vehículo para la ejecución del servicio objeto de contrato

➤ Seguros: El personal de la Contratista deberá contar, de acuerdo a la Ley N° 26790 y su Reglamento aprobado por Decreto Supremo N° 009-97-SA y modificado por

² Se aclara los términos de referencia en cumplimiento a la absoucion de la consulta n° 16 del participante ARCAYA & CABRERA INGENIEROS SOCIEDAD ANONIMA CERRADA



Decreto Supremo N° 003-98-SA con la Póliza de Seguro Complementario de Trabajo de Riesgo-SCTR vigente durante todo el tiempo de prestación del servicio.

➤ Plan de Seguridad: EL CONTRATISTA deberá acreditar cumplir con lo estipulado en el Reglamento de la Ley N° 29783 y sus modificatorias, Ley de Seguridad y Salud en el Trabajo emitido mediante Decreto Supremo N° 005-2017-TR, en lo que respecta al cumplimiento de las normas de seguridad y salud en el trabajo, capacitación, charlas de seguridad, prevención de riesgos, accidentes de trabajo y enfermedades ocupacionales, debiendo velar adicionalmente, por la preservación del medio ambiente, en el entorno de las faenas.



4.1 Equipamiento.

Para el servicio a contratarse, debidamente implementado para el normal desarrollo de sus actividades; este centro operativo debe contar con espacio suficiente seguro para almacenar los medidores y materiales necesarios para la ejecución de los trabajos y actividades propias del servicio contratado, o en todo caso debe contar complementariamente con un local con la capacidad suficiente para el almacenamiento de materiales.

Deberá llevarse un correcto Kardex o registro mecanizado de los stocks y movimientos por cada ítem almacenado, incluido los medidores que entregue la EPS BARRANCA S.A para su instalación, los mismos que son de su entera responsabilidad y reposición en caso de pérdida o siniestro.

Antes del inicio de los trabajos de acuerdo a la programación, establecida por la EPS BARRANCA S.A. se verificará el local ofertado por el contratista, 02 días antes del inicio de las operaciones.

A. Equipamiento estratégico

Requisitos:

- 02 equipos de cómputo
- 01 impresora láser con scanner
- 01 camioneta rural

Acreditación

Copia de documentos que sustenten la propiedad, la posesión, el compromiso de compra venta o alquiler u otro documento que acredite la disponibilidad del equipamiento estratégico requerido.

B. Otro equipamiento

Importante

En el caso que el postor sea un consorcio los documentos de acreditación de este requisito pueden estar a nombre del consorcio o de uno de sus integrantes.

4.2 Infraestructura estratégica

Requisitos:



El CONTRATISTA deberá disponer de un local ubicado en la localidad de Barranca, debidamente implementado; este centro operativo debe contar con espacio suficiente y ambientes seguros para almacenar los materiales, medidores, marcos y tapas e insumos necesarios para la ejecución de los trabajos y actividades propias del servicio contratado.

Acreditación:

Copia de documentos que sustenten la propiedad, la posesión, el compromiso de compra venta o alquiler u otro documento que acredite la disponibilidad de la infraestructura estratégica requerida.

Importante

En el caso que el postor sea un consorcio los documentos de acreditación de este requisito pueden estar a nombre del consorcio o de uno de sus integrantes.

4.3 Personal

A. Personal clave

01 JEFE DE SERVICIO Y/O COORDINADOR RESPONSABLE DEL SERVICIO, Profesional Ingeniero Civil y/o Ingeniero Sanitario colegiado y habilitado



a. Personal 1

I. Actividades

Es responsable de las actividades a realizar, y con quien la Entidad y la Supervisión efectuará los enlaces necesarios para el mejor desarrollo de estas. Dicho personal será el único intermediario entre EL CONTRATISTA, la Supervisión, Gerencia Comercial y área usuaria, que se encargará de efectuar todas las coordinaciones necesarias del servicio.

Velar por las actividades que correspondan al servicio materia del presente contrato, el que deberá ser ubicado en cualquier momento durante las veinticuatro (24) horas del día (vía teléfono celular).

II. Perfil

El grado de formación académica del personal clave requerido para el presente proceso deberá contar con título profesional y estar colegiado y habilitado.

Acreditación:

El título profesional será verificado por el comité de selección en el Registro Nacional de Grados Académicos y Títulos Profesionales en el portal web de la Superintendencia Nacional de Educación Superior Universitaria - SUNEDU a través del siguiente link: <https://enlinea.sunedu.gob.pe/> o en el Registro Nacional de Certificados, Grados y Títulos a cargo del Ministerio de Educación a través del siguiente link: <https://titulosinstitutos.minedu.gob.pe/>, según corresponda.

En caso el Título profesional no se encuentre inscrito en el referido registro, el postor debe presentar la copia del diploma respectivo a fin de acreditar la formación académica requerida

Importante para la Entidad



El postor debe señalar los nombres y apellidos, DNI y profesión del personal clave, así como el nombre de la universidad o institución educativa que expidió el grado o título profesional requerido

Incluir o eliminar, según corresponda. Sólo deberá incluirse esta nota cuando la formación académica sea el único requisito referido a las calificaciones del personal clave que se haya previsto. Ello a fin que la Entidad pueda verificar los grados o títulos requeridos en los portales web respectivos.

En caso [CONSIGNAR EL GRADO O TÍTULO PROFESIONAL REQUERIDO] no se encuentre inscrito en el referido registro, el postor debe presentar la copia del diploma respectivo a fin de acreditar la formación académica requerida.



b. Personal 2
(...)

B. Otro personal

(10) Gasfiteros

Formación Académica

Secundaria completa

Experiencia

Experiencia mínima de un (01) año como gasfitero y/u operario

(3) personal administrativo, experiencia en trabajos administrativos con conocimientos en Excel básico, Word entre otros.

El CONTRATISTA podrá asignar personal adicional en relación si lo requiera necesario, siempre que cuente con las condiciones que cuenta los demás trabajadores.

El CONTRATISTA será responsable de los aspectos de seguridad industrial y salud ocupacional de su personal, garantizando en todo momento el cumplimiento de las normas legales vigentes en estos aspectos.

El no cumplimiento de los requerimientos técnicos mínimos establecidos traerá como consecuencia la descalificación inmediata de la propuesta técnica del postor.

V. OTRAS CONSIDERACIONES PARA LA EJECUCIÓN DE LA PRESTACIÓN

5.1 Otras obligaciones

5.1.1 Otras obligaciones del contratista

EL CONTRATISTA tendrá bajo su cargo y responsabilidad técnica, económica y administrativa en las actividades materia del Contrato, según lo señalado en el presente Término de Referencia.



a. Si la posición del medidor de agua no está en posición horizontal, la cual se controlará en campo mediante nivel de mano, la CONTRATISTA tendrá que corregir la instalación hasta quedar correctamente instalado, sin cargo alguno a EPS BARRANCA SA y con las penalidades que hay lugar.

b. Si durante la ejecución de los trabajos, el contratista produjera deterioros o roturas de las losas de concreto contiguas a la losa que viene trabajando, estas serán completamente repuestas por el Contratista, a su costo y bajo su entera responsabilidad. Esta reposición deberá ser efectuada en un plazo no mayor de 24 horas de efectuada el hecho.

c. En caso de encontrarse fugas o cualquier problema en la caja porta medidor o en cualquier parte del trabajo ejecutado por el mismo Contratista, se le debe dar solución inmediata (en el término del día).

d. Cualquier situación que no permita la ejecución de una determinada acción, será informada y notificada a EPS BARRANCA SA. dentro de las 24 horas de ocurrido el hecho, a fin de recibir instrucciones con relación a las acciones a seguir.

Cualquier ejecución de trabajos que realice el Contratista sin previa aprobación de EPS BARRANCA SA. no será reconocida ni incluida en la valorización correspondiente.

Cualquier situación que no permita la ejecución de una determinada acción, será informada y notificada a EPS BARRANCA SA. dentro de las 24 horas de ocurrido el hecho, a fin de recibir instrucciones con relación a las acciones a seguir. Cualquier ejecución de trabajos que realice el Contratista sin previa aprobación de EPS BARRANCA SA. no será reconocida ni incluida en la valorización correspondiente.

PLAN DE SEGURIDAD Y SALUD EN EL TRABAJO EN LA EJECUCIÓN DEL SERVICIO

El CONTRATISTA se compromete a cumplir lo establecido en la Ley de Seguridad y Salud en el Trabajo (aprobada mediante Ley N° 29783) y en su Reglamento (aprobado mediante Decreto Supremo N° 005-2012-TR) y sus modificatorias; durante la ejecución de la prestación del servicio a su cargo; obligándose a implementar, dotar, proveer y/o suministrar a cada uno de sus trabajadores los implementos de seguridad que correspondan de acuerdo al grado y/o nivel de riesgo que pueda evidenciarse en el desarrollo de las actividades propias de los presentes.

Términos de Referencia; así como, garantizar la contratación de los respectivos Seguro Complementario de Trabajo de Riesgo (SCTR) de acuerdo a la normatividad vigente, debidamente acreditados, donde deberá figurar la cobertura, el monto y fecha de presentación. Además, el contratista desarrollará el Plan de Seguridad y Salud en el Trabajo (PSST), asimismo, asumirá los riesgos y las responsabilidades de seguridad que deriven sus trabajadores, ante cualquier eventualidad fortuita desarrollada en la prestación del servicio.

Estos documentos serán entregados a la Jefatura de Catastro Comercial, Medición y Facturación para su revisión y validación, al inicio de las actividades de campo y gabinete, sin el cual no podrán empezar con las actividades.

5.1.2 Otras obligaciones de la Entidad



[De ser necesario, Indicar las obligaciones que asumirá la Entidad durante la ejecución de la prestación. En esta sección se puede listar los recursos y facilidades que la Entidad brindará al contratista para la ejecución de las prestaciones por parte del contratista]

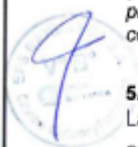

5.2 Adelantos

La Entidad puede entregar adelantos directos al contratista, los que en ningún caso exceden en conjunto del treinta por ciento (30%) del monto del contrato original.

5.3 Subcontratación

El Contratista no podrá sub contratar hasta un máximo del 40% del monto total del contrato original. Siendo el Contratista el único responsable de la ejecución total de las prestaciones frente a la Entidad, y que las obligaciones y responsabilidades derivadas de la sub contratación son ajenas a la Entidad.

Para que ocurra la sub contratación de servicios, el sub contratista debe estar inscrito en el Registro Nacional de Proveedores y no debe estar suspendido o inhabilitado para contratar con el Estado.

5.4 Confidencialidad

Por la característica del servicio el manejo de información correspondiente a los usuarios deberá mantenerse en reserva absoluta, quedando prohibido revelar dicha información.

La obligación a que se sujeta el Contratista está relacionada a la información entregada en los reportes para la instalación de los medidores de los usuarios y de aquella que se genera durante la realización de las actividades y la información una vez que se haya concluido el servicio.

5.5 Propiedad intelectual

No corresponde

5.6 Medidas de control durante la ejecución contractual

La oficina de Catastro, medición y facturación, Gerente Comercial y supervisor serán responsable de la supervisión y control para una correcta ejecución de los trabajos de campo e información total alcanzada sobre la renovación e instalación de medidores y dará la conformidad respectiva. La supervisión deberá validar las instalaciones físicas ejecutadas y reportadas por el contratista, reportando interdiariamente a la entidad; para que, en un plazo no mayor de los 02 días útiles siguientes, presente al contratista la comunicación que dé cuenta de alguna observación que hubiere, para su corrección y nuevamente re-verificación posterior.

Proporcionar el inventario de conexiones, donde se instalarán los medidores, el cual constituirá el metrado de actividades estimado a ejecutar por El Contratista. El listado deberá comprender, como información mínima; el código e inscripción, nombres completos, dirección, categoría, estado de la conexión (activa), entre otros.

La EPS BARRANCA SA, se reserva el derecho de verificar la calidad de los materiales y accesorios los mismos que tienen que ser de primera calidad y/o igual al que emplea la EPS.



Así mismo se tendrá en cuenta la siguiente:

➤ Supervisión

Supervisor o Inspector contratado por la EPS Barranca S.A.

➤ Área Usuaria

Gerencia Comercial y Oficina de Catastro, Medición y Facturación serán los responsables de las medidas de control.

5.7 Conformidad de la prestación

La conformidad del servicio será de manera diaria, debiendo el INSPECTOR aceptar o rechazar su ejecución con el debido sustento que lo avale. El INSPECTOR será responsable directo por la buena ejecución de los trabajos ejecutados, debiendo comunicar de inmediato a la EPS si los trabajos no se vienen ejecutando de acuerdo con lo establecido, a fin de paralizar el servicio o rescindir el contrato al CONTRATISTA, conformidad que deberá ser emitida por la Jefatura de Catastro Comercial, Medición y Facturación y la Gerencia Comercial.

5.8 Forma de pago

El pago se realizará por cada medidor instalado a través de VALORIZACIONES MENSUALES, en el cual incluye todos los costos administrativos u operativos que genere la instalación de cada medidor, cuya conformidad estará a cargo de EL SUPERVISOR O INSPECTOR en un plazo que no excederá de los CINCO (05) días calendario, luego de presentado el Informe de valorización mensual y factura correspondiente por EL CONTRATISTA, a fin de permitir que el pago se realice dentro de los diez (10) días naturales siguientes de dada la conformidad de la valorización.

No se valorizará las actividades cuyos procesos y acciones planteadas en los términos de referencia que no se hayan concluido.

Para efectos del pago de las contraprestaciones ejecutadas por EL CONTRATISTA, LA ENTIDAD deberá contar con la siguiente documentación:

- Recepción y conformidad mensual del funcionario responsable del área usuaria.
- Informe mensual del Supervisor o Inspector emitiendo su conformidad de la prestación efectuada.
- Comprobante de pago de la valorización mensual correspondiente.
- Informe mensual o valorización correspondiente



5.9 Fórmula de reajuste

No se aplica

5.10 Otras penalidades aplicables

Si el Contratista incurre en retraso injustificado en la ejecución de las prestaciones objeto del servicio, la EPS BARRANCA S.A. le aplicará en todos los casos, una penalidad por cada día de retraso hasta el 10% del monto del servicio. La penalidad se aplicará automáticamente y se calculará de acuerdo a la siguiente fórmula:

Si el Contratista incurre en retraso injustificado en la ejecución de las prestaciones objeto



del servicio, la EPS BARRANCA S.A. le aplicará en todos los casos, una penalidad por cada día de retraso hasta el 10% del monto del servicio. La penalidad se aplicará automáticamente y se calculará de acuerdo a la siguiente fórmula:



$$\text{Penalidad Diaria} = 0.10 * \text{Monto de la OS} \\ F = \text{Plazo en días}$$

Donde:

F = 0.25 para plazos mayores a sesenta (60) días.

F = 0.40 para plazos menores o iguales a sesenta (60) días.

La aplicación de penalidades por retraso injustificados en la atención del servicio requerido y las causales para la resolución del contrato, serán aplicadas de conformidad con los Artículos 163 del Reglamento de la Ley de Contrataciones del Estado, respectivamente.

| penalidades | | | |
|-------------|---|------------------|---|
| N° | Supuestos de aplicación de penalidad | Forma de cálculo | Procedimiento |
| 01 | Falta de Permanencia de Personal Propuesto Los profesionales propuestos deben controlar la ejecución del servicio en forma permanente y todos los días laborables del servicio y los especialistas durante el periodo de participación, se penalizará si no se encuentra por cada día, donde el supervisor o inspector anotará en el cuaderno de servicio la ausencia del personal. La multa es por persona y por día, hasta su cumplimiento. | 1% UIT | Informe del inspector o supervisor del servicio, según corresponda. |
| 02 | Indumentaria, Fotocheck e Implementos de Protección Personal El trabajador de EL CONTRATISTA que no cuente con la indumentaria o fotocheck o implementos de protección personal o que los tenga incompletos o en mal estado (mal estado: deteriorado, roto, malogrado, reparado). La multa es por persona, por ocurrencia y por día de atraso, hasta su cumplimiento. | 0.5% UIT | Informe del inspector o supervisor del servicio, según corresponda. |
| 03 | Herramientas Trabajador de EL CONTRATISTA que no cuenta con las herramientas o que no sean las adecuadas o que las tenga incompletas o en mal estado (deteriorado, roto, malogrado, reparado). La multa es por persona, por ocurrencia y por día de atraso, hasta su cumplimiento. | 0.5% UIT | Informe del inspector o supervisor del servicio, según corresponda. |
| 04 | Información Falsa o Incompleta Cuando EL CONTRATISTA no presente la información previamente solicitada, presentarla de forma incompleta o falseada. | 0.1 UIT | Informe del inspector o supervisor del servicio, según corresponda. |



| | |
|---|---|
| <p>05 Calidad de Materiales, Insumos, Herramientas y Equipos Los materiales y/o insumos y/o herramientas y/o equipos no establecidos en el presente proceso que no cumplan las especificaciones técnicas o que atenten contra el medio ambiente. EL CONTRATISTA deberá retirarlos y reemplazarlos por otros que cumpla con las características establecidas, siendo dicho reemplazo sin costo alguno para LA ENTIDAD. La multa es por cada caso detectado.</p> | <p>Informe del inspector o supervisor del servicio, según corresponda</p> |
| <p>06 Actos Dolosos Cuando se compruebe que el personal de EL CONTRATISTA realizó actos dolosos en perjuicio de LA ENTIDAD o terceros, se descontará a EL CONTRATISTA el monto por los daños ocasionados y EL CONTRATISTA realizará la separación inmediata del o los trabajadores involucrados Los actos dolosos se refieren a todas las acciones delictivas que pudieran ser ejecutadas por el personal de EL CONTRATISTA, como robos y/o todo acto intencional que es punible y este hecho en forma deliberada a pesar de conocer que corresponde a un delito. La multa es por Ocurrencia</p> | <p>0.1% UIT Informe del inspector o supervisor del servicio, según corresponda</p> |



PROCEDIMIENTO PARA LA APLICACIÓN DE LAS PENALIDADES

- La penalidad será aplicada por el ÁREA USUARIA, y la multa será descontada en la valorización mensual del mes siguiente.
- Antes de aplicar la primera multa, y por única vez en cualquiera de las penalidades, en las valorizaciones presentadas, la EPS procederá a notificar al CONTRATISTA sobre la falta cometida, debiendo el mismo subsanarla en un plazo máximo de veinticuatro (24) horas. Caso contrario, se seguirá aplicando la correspondiente penalidad hasta su subsanación.
- Si el CONTRATISTA decide pedir reconsideración, deberá hacerlo al día siguiente de recibida la Notificación, mediante Carta debidamente sustentada, directamente dirigida al INSPECTOR, siendo esta la única instancia para resolver el reclamo.
- La sucesión persistente de faltas, además de la aplicación de las penalidades respectivas, podrá ser causal de Resolución de Contrato, siempre cuando supere el 10 % de la penalidad conforme establecida en reglamento de la Ley de contrataciones.
- Toda discrepancia sobre las penalidades impuestas por la EPS al CONTRATISTA será resuelta de acuerdo con lo previsto en el Reglamento de la Ley de Contrataciones del Estado.
- la Ley de Contrataciones del Estado.

5.11 Responsabilidad por vicios ocultos

La conformidad de recepción de la prestación por parte de la EPS no enerva su derecho a reclamar posteriormente por defectos o vicios ocultos

5.12 Condiciones de los consorcios.



De ser el caso, Indicar las condiciones del consorcio precisando: i) un número máximo de consorciados en función a la naturaleza de la prestación, ii) un porcentaje mínimo de participación de cada consorciado, y/o iii) que el integrante del consorcio que acredite mayor experiencia cumpla con un determinado porcentaje de participación



5.13 REQUISITOS DE CALIFICACIÓN

A. EXPERIENCIA DEL POSTOR EN LA ESPECIALIDAD

Requisitos:

El postor debe acreditar un monto facturado acumulado equivalente a S/ 350,460.00 (Trescientos cincuenta mil cuatrocientos cincuenta con 00/100 soles), por la contratación de servicios iguales o similares al objeto de la convocatoria, durante los quince (15) años anteriores a la fecha de la presentación de ofertas que se computarán desde la fecha de la conformidad o emisión del comprobante de pago, según corresponda.

En el caso de postores que declaren en el Anexo N°1 tener la condición de micro y pequeña empresa, se acredita una experiencia del 25% (veinticinco por ciento) que equivale a S/ 87,615 (ochenta y siete mil seiscientos quince con 00/100 soles), por la contratación de servicios iguales o similares al objeto de la convocatoria, durante los quince (15) años anteriores a la fecha de la presentación de ofertas que se computa desde la fecha de la conformidad o emisión del comprobante de pago, según corresponda. En el caso de consorcios, todos los integrantes deben contar con la condición de micro y pequeña empresa.

Se considera servicios similares:

Servicio de renovación de medidores
servicio de instalación de redes de agua con medidor³

Acreditación:

La experiencia del postor en la especialidad se acreditará con copia simple de (i) contratos u órdenes de servicios, y su respectiva conformidad o constancia de prestación; o (ii) comprobantes de pago cuya cancelación se acredite documental y fehacientemente, constancia de depósito, notade abono, reporte de estado de cuenta, cualquier otro documento emitido por entidad del sistema financiero que acredite el abono o mediante cancelación en el mismo comprobante de pago¹, correspondientes a un máximo de veinte contrataciones.

En caso el postor sustente su experiencia en la especialidad mediante contrataciones realizadas con privados, para acreditarla debe presentar de forma obligatoria lo indicado en el numeral (ii) del presente párrafo; no es posible que acredite su experiencia únicamente con la presentación de contratos u órdenes de compra con conformidad o constancia de prestación.

³ Se adiciona los términos de referencia en atención a la absolución de consultas n° 20 del participante ARCA YA & CABRERA INGENIEROS SOCIEDAD ANONIMA CERRADA



En caso los postores presenten varios comprobantes de pago para acreditar una sola contratación, se debe acreditar que corresponden a dicha contratación; de lo contrario, se asumirá que los comprobantes acreditan contrataciones independientes, en cuyo caso solo se considerará, para la evaluación, las veinte (20) primeras contrataciones indicadas en el Anexo N°11 referido a la Experiencia del Postor en la Especialidad.

En el caso de servicios de ejecución periódica o continuada, solo se considera como experiencia la parte del contrato que haya sido ejecutada durante los quince (15) años anteriores a la fecha de presentación de ofertas, debiendo adjuntarse copia de las conformidades correspondientes a tal parte o los respectivos comprobantes de pago cancelados.

Si el titular de la experiencia no es el postor, consignar si dicha experiencia corresponde a la matriz en caso de que el postor sea sucursal, o fue transmitida por reorganización societaria, debiendo acompañar la documentación sustentatoria correspondiente.

Si el postor acredita experiencia de otra persona jurídica como consecuencia de una reorganización societaria, debe presentar adicionalmente el Anexo N°14.

Las personas jurídicas resultantes de un proceso de reorganización societaria no pueden acreditar como experiencia del postor en la especialidad aquella que le hubieran transmitido como parte de dicha reorganización las personas jurídicas sancionadas con inhabilitación vigente o definitiva.



Cuando en los contratos, órdenes de servicios o comprobantes de pago el monto facturado se encuentre expresado en moneda extranjera, debe indicarse el tipo de cambio venta publicado por la Superintendencia de Banca, Seguros y AFP correspondiente a la fecha de suscripción del contrato, de emisión de la orden de servicio o de cancelación del comprobante de pago, según corresponda.

Sin perjuicio de lo anterior, los postores deben llenar y presentar el Anexo N°11 referido a la Experiencia del Postor en la Especialidad.

5.13.1 REQUISITOS DE CALIFICACIÓN FACULTATIVOS

CAPACIDAD TÉCNICA Y PROFESIONAL

C.1. EXPERIENCIA DEL PERSONAL CLAVE

Requisitos:

El personal clave: JEFE DE SERVICIO QUIEN SERÁ COORDINADOR RESPONSABLE DEL SERVICIO debe acreditar 2 años de experiencia mínima como residente de obra y/o supervisor y/o inspector de obra⁴ y/o jefe de servicio y/o coordinador de servicio y/o supervisor de servicio y/o inspector de servicio de servicios y/o actividades según el objeto de convocatoria y/o similares y/o Gestión Comercial que incluya las actividades de Instalación de Medidores⁵

⁴ Se suprime los términos de referencia en atención a la absolución de consultas n° 1 del participante INDUSTRIAS TRIVECA S.A.C.

⁵ Se adiciona los términos de referencia en atención a la absolución de consultas n° 2 del participante INDUSTRIAS TRIVECA S.A.C.



Se considera servicios similares:
Servicio de renovación de medidores
servicio de instalación de redes de agua con medidor⁶

Acreditación:

La experiencia del personal clave se acreditará con cualquiera de los siguientes documentos: (i) copia simple de contratos y su respectiva conformidad o (ii) constancias o (iii) certificados o (iv) cualquier otra documentación que, de manera fehaciente demuestre la experiencia del personal propuesto.

Los documentos que acreditan la experiencia deben incluir los nombres y apellidos del personal clave, el cargo desempeñado, el plazo de la prestación indicando el día, mes y año de inicio y culminación, el nombre de la entidad u organización que emite el documento, la fecha de emisión y nombres y apellidos de quien suscribe el documento.

En caso los documentos para acreditar la experiencia establezcan el plazo de la experiencia adquirida por el personal clave en meses sin especificar los días se debe considerar el mes completo.

Se considerará aquella experiencia que no tenga una antigüedad mayor a veinticinco años anteriores a la fecha de la presentación de ofertas.

De presentarse experiencia ejecutada paralelamente (traslape), para el cómputo del tiempo de dicha experiencia sólo se considerará una vez el periodo traslapado.

C.2. CALIFICACIONES DEL PERSONAL CLAVE

C.2.1 Formación académica

Requisitos:

01 JEFE SERVICIO

DEBE DE CONTAR CON GRADO TÍTULO PROFESIONAL Y COLEGIATURA HABILITADO REQUERIDO, CONSIDERANDO LOS NIVELES ESTABLECIDOS POR LA NORMATIVA EN LA MATERIA del personal clave requerido como JEFE DE SERVICIO. Profesional Ingeniero Civil y/o Ingeniero Sanitario y/o Ing. Mecánica de Fluidos⁷ y/o Ing. Industrial⁸ colegiado y habilitado

⁶La acreditación de la colegiatura y habilitación dese requerirá para el inicio

⁶ Se adiciona los términos de referencia en atención a la absolución de consultas n° 20 del participante ARCA YA & CABRERA INGENIEROS SOCIEDAD ANONIMA CERRADA

⁷ Se adiciona los términos de referencia en atención a la absolución de consultas n° 1 del participante INDUSTRIAS TRIVECA S.A.C.

⁸ Se adiciona los términos de referencia en atención a la absolución de consultas n° 26 del participante INDUSTRIAS TRIVECA S.A.C.



de su participación efectiva en el contrato.⁹

Acreditación:

El GRADO DE TÍTULO PROFESIONAL Y ~~COLEGIATURA~~ ~~HABILITADO~~ ~~REQUERIDO~~¹⁰ será verificado por los evaluadores en el Registro Nacional de Grados Académicos y Títulos Profesionales en el portal web de la Superintendencia Nacional de Educación Superior Universitaria - SUNEDU a través del siguiente link: <https://enlinea.sunedu.gob.pe/> o en el Registro Nacional de Certificados, Grados y Títulos a cargo del Ministerio de Educación a través del siguiente link: <https://titulosinstitutos.minedu.gob.pe/>, según corresponda.

El postor debe señalar los nombres y apellidos, DNI y profesión del personal clave, así como el nombre de la universidad o institución educativa que expidió el grado o título profesional requerido.

En caso El GRADO DE TÍTULO PROFESIONAL Y ~~COLEGIATURA~~ ~~HABILITADO~~¹¹ REQUERIDO no se encuentre inscrito en el referido registro, el postor debe presentar la copia del diploma respectivo a fin de acreditar la formación académica requerida.

En caso se acredite estudios en el extranjero del personal clave, debe presentarse adicionalmente copia simple del documento de la revalidación o del reconocimiento ante SUNEDU, del grado académico o título profesional otorgados en el extranjero, según corresponda.



C.2.2 Capacitación del personal clave

Requisitos:

30 horas lectivas, en residencia, supervisión y seguridad ~~en obras~~¹² y/o servicios del personal clave requerido como constancias de capacitaciones, certificados u otros documentos que acrediten fehacientemente la capacitación¹³ en el objeto de la convocatoria y/o similares.

Se considera servicios similares:

Servicio de renovación de medidores

servicio de instalación de redes de agua con medidor¹⁴

⁹ Se adiciona los términos de referencia en atención a la absolución de consultas n° 1 del participante INDUSTRIAS TRIVECA S.A.C.

¹⁰ Se suprime los términos de referencia en atención a la absolución de consultas n° 1 del participante INDUSTRIAS TRIVECA S.A.C.

¹¹ Se suprime los términos de referencia en atención a la absolución de consultas n° 1 del participante INDUSTRIAS TRIVECA S.A.C.

¹² Se suprime los términos de referencia en atención a la absolución de consultas n° 3 del participante INDUSTRIAS TRIVECA S.A.C.

¹³ Se adiciona los términos de referencia en atención a la absolución de consultas n° 18 del participante ARCAYA & CABRERA INGENIEROS SOCIEDAD ANONIMA CERRADA

¹⁴ Se adiciona los términos de referencia en atención a la absolución de consultas n° 20 del participante ARCAYA & CABRERA INGENIEROS SOCIEDAD ANONIMA CERRADA



Acreditación:

Se acreditará con copia simple de constancias, certificados, de estudios u otros documentos según corresponda.

C.3. EQUIPAMIENTO ESTRATÉGICO

Requisitos:

- 02 equipos de cómputo
- 01 impresora multifunción láser con scanner que incluye funciones de impresión, escaneo y copiado¹⁵
- 01 camioneta rural

Acreditación:

Copia de documentos que sustenten la propiedad, la posesión, el compromiso de compra venta o alquiler u otro documento que acredite la disponibilidad del equipamiento estratégico requerido está disponible para la ejecución del contrato

C.4. INFRAESTRUCTURA ESTRATÉGICA

Requisitos:

El CONTRATISTA deberá disponer de un local ubicado en la localidad de Barranca, debidamente implementado; este centro operativo debe contar con espacio suficiente y ambientes seguros para almacenar los materiales, medidores, marcos y tapas e insumos necesarios para la ejecución de los trabajos y actividades propias del servicio contratado.

Acreditación:

Copia de documentos que sustenten la propiedad, la posesión, el compromiso de compra venta o alquiler u otro documento que acredite la disponibilidad de la infraestructura estratégica requerida.

Advertencia

En el caso que el postor sea un consorcio los documentos de acreditación de este requisito pueden estar a nombre del consorcio o de uno de sus integrantes.

D. PARTICIPACIÓN EN CONSORCIO

Requisitos:

1. Los procedimientos de selección pueden participar varios proveedores (personas naturales y/o personas jurídicas, tanto nacionales como extranjeras) agrupados en consorcio con la finalidad de ejecutar el contrato. En ningún caso, la participación en consorcio implica la obligación de crear una persona jurídica diferente.
2. Los integrantes del consorcio no deben encontrarse impedidos, suspendidos ni inhabilitados para contratar con el Estado.
3. Los integrantes del consorcio no pueden presentar ofertas individuales ni conformar más de un consorcio en un procedimiento de selección, o en un determinado ítem cuando se trate de

¹⁵ Se adiciona los términos de referencia en atención a la absolución de consultas n° 31 del participante CONTRATISTAS GENERALES FLOCHI FL INGENIEROS S.A.C.



- procedimientos de selección según relación de ítems.
4. Los integrantes del consorcio son responsables de que su inscripción en el RNP se encuentre vigente, así como no estar inhabilitado o suspendido, al registrarse como participantes, en la presentación de ofertas, en el otorgamiento de la buena pro y en el perfeccionamiento del contrato.
 5. Los integrantes de un consorcio no pueden presentar ofertas individuales ni conformas más de un consorcio; para el presente caso el número máximo de consorciado es de dos.
 6. Para efectos de su participación en el procedimiento de selección, el consorcio debe presentar en su oferta la promesa de consorcio con firmas legalizadas, según el literal d) del artículo 69.1 del reglamento.
 7. La documentación que conforma la oferta de un consorcio debe ser suscrita y llevar la rúbrica, según corresponda, de su representante común, o de todos los integrantes del consorcio seguida de la razón social o denominación de cada uno de ellos. Lo mismo aplica para los documentos que deban ser suscritos en forma independiente por cada integrante del consorcio, de acuerdo a lo establecido en los documentos del procedimiento. En el caso de un consorcio integrado por una persona natural, cuya oferta sea suscrita por todos los integrantes del consorcio, bastara que la persona natural indique debajo de su rúbrica, sus nombres y apellidos completos.
 8. La identificación de los integrantes del consorcio, debe ser clara y precisa; por ende, se debe precisar el nombre completo o la denominación o razón social de los integrantes del consorcio, según corresponda.
 9. En cuanto a las obligaciones que correspondan a cada uno de los integrantes del consorcio para el presente caso, todos los integrantes del consorcio deben comprometerse a ejecutar actividades directamente vinculadas al objeto de la contratación, debiendo cada integrante precisar dichas obligaciones.
 10. Los consorciados deberán de especificar en la promesa de consorcio las obligaciones contractuales que correspondan a cada integrante, en cuanto se refiere a las obligaciones financieras, administrativas, tributarias y legales; del mismo modo, el porcentaje de participación mínima de cada consorciado será mayor al treinta por ciento.
 11. La acreditación de la experiencia del postor, se realiza en base a la documentación aportada por el o los integrantes del consorcio que se hubieran comprometido a ejecutar conjuntamente las obligaciones vinculadas directamente al objeto materia de la contratación; para el presente caso, se ha establecido que el porcentaje de participación para el consorcio que aporta mayor experiencia en la especialidad; es decir, servicios similares deberá ser mayor a sesenta por ciento.
 12. Si el consorciado que acredita mayor experiencia no cumple con el porcentaje determinado que se hubiera establecido en las bases, no corresponderá considerar su experiencia.
 13. En caso un integrante del consorcio presente facturación de contrataciones ejecutadas en consorcio, se considera el monto que





corresponda al porcentaje de las obligaciones del referido integrante en dicho consorcio. Este porcentaje debe estar consignado expresamente en la promesa o en el contrato de consorcio, de lo contrario, no se considerará la experiencia ofertada en consorcio.

14. En la promesa de consorcio se debe precisar cuál de los consorciados, es el que aporta mayor y menor experiencia para tener la certeza que la asignación del porcentaje es la correcta.

Acreditación:

Se acredita con la promesa de consorcio

CAPÍTULO IV FACTORES DE EVALUACIÓN

4.1. EVALUACIÓN ECONÓMICA (Puntaje Máximo: 100 Puntos)

| OFERTA ECONÓMICA | PUNTAJE/METODOLOGÍA PARA SU ASIGNACIÓN |
|---|---|
| <p><u>Evaluación:</u></p> <p>Se evalúa considerando el precio ofertado por el postor.</p> <p><u>Acreditación:</u></p> <p>Se acredita mediante el documento que contiene el precio de la oferta (Anexo N° 6).</p> | <p>La evaluación consiste en otorgar el mayor puntaje a la oferta del menor monto ofertado y otorgar a las demás ofertas puntajes inversamente proporcionales a sus respectivos montos ofertados, según la siguiente fórmula:</p> $Po = \frac{Mb \times Pmax}{Mo}$ <p>Po = Puntaje de la oferta económica a evaluar Mo = Monto de la oferta económica Mb = Monto de la oferta económica más baja Pmax = Puntaje máximo</p> <p>[100 PUNTOS]⁷ puntos</p> |

⁷ De acuerdo con lo señalado en el numeral 75.2 del artículo 75 del Reglamento.

CAPÍTULO V PROFORMA DEL CONTRATO

Advertencia

Dependiendo del objeto de la contratación, de resultar indispensable, puede incluirse cláusulas adicionales o la adecuación de las propuestas en el presente documento, las que en ningún caso pueden contemplar disposiciones contrarias a la normativa vigente ni a lo señalado en este capítulo.

Conste por el presente documento, la contratación de **[CONSIGNAR LA DENOMINACIÓN DE LA CONVOCATORIA]**, que celebra de una parte **[CONSIGNAR EL NOMBRE DE LA ENTIDAD CONTRATANTE]**, en adelante LA ENTIDAD CONTRATANTE, con RUC N° [.....], con domicilio legal en [.....], representada por [.....], identificado con DNI N° [.....], y de otra parte [.....], con RUC N° [.....], con domicilio legal en [.....], inscrita en la Ficha N° [.....] Asiento N° [.....] del Registro de Personas Jurídicas de la ciudad de [.....], debidamente representado por su Representante Legal, [.....], con DNI N° [.....], según poder inscrito en la Ficha N° [.....], Asiento N° [.....] del Registro de Personas Jurídicas de la ciudad de [.....], a quien en adelante se le denominará EL CONTRATISTA en los términos y condiciones siguientes:

CLÁUSULA PRIMERA: ANTECEDENTES

Con fecha [.....], los evaluadores adjudicaron la buena pro de la **CONCURSO PÚBLICO DE SERVICIOS N° [CONSIGNAR NOMENCLATURA DEL PROCEDIMIENTO DE SELECCIÓN]** para la contratación de **[CONSIGNAR LA DENOMINACIÓN DE LA CONVOCATORIA]**, a **[INDICAR NOMBRE DEL GANADOR DE LA BUENA PRO]**, cuyos detalles e importe constan en los documentos integrantes del presente contrato.

CLÁUSULA SEGUNDA: OBJETO

El presente contrato tiene por objeto **[CONSIGNAR EL OBJETO DE LA CONTRATACIÓN]**.

CLÁUSULA TERCERA: MONTO CONTRACTUAL

El monto total del presente contrato asciende a **[CONSIGNAR MONEDA Y MONTO]**, que incluye todos los impuestos de Ley.

Este monto comprende el costo total del servicio, incluyendo, de ser aplicable, todos los impuestos, seguros, transporte, inspecciones, pruebas y, de ser el caso, los costos laborales conforme a la legislación vigente, así como cualquier otro concepto que pueda tener incidencia sobre la ejecución del servicio materia del presente contrato.

CLÁUSULA CUARTA: DEL PAGO⁸

LA ENTIDAD CONTRATANTE se obliga a pagar la contraprestación a EL CONTRATISTA en **[INDICAR MONEDA]**, en **[INDICAR EL DETALLE DEL PAGO ÚNICO O PAGOS A CUENTA, SEGÚN CORRESPONDA]**, luego de la recepción formal y completa de la documentación correspondiente, según lo establecido en el artículo 144 del Reglamento de la Ley N° 32069, Ley General de Contrataciones Públicas aprobado por Decreto Supremo N° 009-2025-EF.

Para tal efecto, el responsable de otorgar la conformidad de la prestación deberá hacerlo en un plazo que no excederá de los siete (7) días del día siguiente de recibido el entregable, salvo que se requiera efectuar pruebas que permitan verificar el cumplimiento de la obligación, en cuyo caso la conformidad se emite en un plazo máximo de veinte (20) días, bajo responsabilidad de dicho servidor.

⁸ En cada caso concreto, dependiendo de la naturaleza del contrato, podrá adicionarse la información que resulte pertinente a efectos de generar el pago.

LA ENTIDAD CONTRATANTE debe efectuar el pago dentro de los diez (10) días hábiles siguientes de otorgada la conformidad de los servicios, siempre que se verifiquen las condiciones establecidas en el contrato para ello, bajo responsabilidad del servidor competente.

En caso de retraso en el pago por parte de LA ENTIDAD CONTRATANTE, salvo que se deba a caso fortuito o fuerza mayor, EL CONTRATISTA tendrá derecho al pago de intereses legales conforme a lo establecido en el artículo 67 de la Ley N° 32069, Ley General de Contrataciones Públicas.

Importante para la entidad contratante

- En caso de que la ENTIDAD CONTRATANTE verifique en la Pladico que el CONTRATISTA tiene multas impagas que no se encuentren en procedimiento coactivo, se debe incluir la siguiente cláusula:

CLÁUSULA [...]: COMPROMISO DE PAGO DE MULTA

Durante la ejecución del contrato la ENTIDAD CONTRATANTE retiene al CONTRATISTA de forma prorrateada desde el primer o único pago que se realice, según corresponda, hasta el 10% del monto del contrato, para el pago o amortización de multas impagas impuestas en el marco de lo previsto en el artículo 89 de la Ley N° 32069, que no se encuentran en procedimiento coactivo.

- En el caso que, adicionalmente, el proveedor presente la DECLARACIÓN JURADA SOBRE INAPLICACIÓN DEL IMPEDIMENTO TIPO 4.D DEL INCISO 4 DEL NUMERAL 30.1 DEL ARTÍCULO 30 DE LA LEY N° 32069 REFERIDO A LA INSCRIPCIÓN EN EL REGISTRO DE DEUDORES ALIMENTARIOS MOROSOS – REDAM que autoriza descuento para el pago de deuda alimentaria, se debe indicar la siguiente cláusula:

CLÁUSULA : AUTORIZACIÓN DE DESCUENTO DE PENSIÓN ALIMENTARIA

EL CONTRATISTA autoriza que se le descuenta del pago de su contraprestación el monto de la pensión mensual fijada en el proceso de alimentos ascendiente a [CONSIGNAR MONTO] seguido por [CONSIGNAR LOS DATOS DE LA PARTE DEMANDANTE DEL PROCESO DE ALIMENTOS] ante el [CONSIGNAR LOS DATOS DE IDENTIFICACIÓN DEL JUZGADO CORRESPONDIENTE] en el trámite del expediente [CONSIGNAR EL NÚMERO DE EXPEDIENTE JUDICIAL].

Esta nota debe ser eliminada una vez culminada la elaboración de las bases.

CLÁUSULA QUINTA: DEL PLAZO DE LA EJECUCIÓN DE LA PRESTACIÓN

El plazo de ejecución del presente contrato es de [...], el mismo que se computa desde **[CONSIGNAR SI ES DESDE EL DÍA SIGUIENTE DEL PERFECCIONAMIENTO DEL CONTRATO O DESDE LA NOTIFICACIÓN DE LA ORDEN DE SERVICIO O DESDE LA FECHA QUE SE ESTABLEZCA EN EL CONTRATO O DESDE LA FECHA EN QUE SE CUMPLAN LAS CONDICIONES PREVISTAS EN EL CONTRATO PARA EL INICIO DE LA EJECUCIÓN, DEBIENDO INDICAR LAS MISMAS EN ESTE ÚLTIMO CASO.]**

Importante para la entidad contratante

De preverse en los Términos de Referencia la ejecución de actividades de instalación, implementación u otros que deban realizarse de manera previa al inicio del plazo de ejecución, se debe consignar lo siguiente:

“El plazo para la [CONSIGNAR LAS ACTIVIDADES PREVIAS PREVISTAS EN LOS TÉRMINOS DE REFERENCIA] es de [...], el mismo que se computa desde [INDICAR CONDICIÓN CON LA QUE DICHAS ACTIVIDADES SE INICIAN].”

Esta nota debe ser eliminada una vez culminada la elaboración de las bases.

Importante para la entidad contratante

En el caso de contratación de prestaciones accesorias, se puede incluir la siguiente cláusula:

CLÁUSULA [...]: PRESTACIONES ACCESORIAS⁹

"Las prestaciones accesorias tienen por objeto [CONSIGNAR EL OBJETO DE LAS PRESTACIONES ACCESORIAS].

El monto de las prestaciones accesorias asciende a [CONSIGNAR MONEDA Y MONTO], que incluye todos los impuestos de ley.

El plazo de ejecución de las prestaciones accesorias es de [...], el mismo que se computa desde [CONSIGNAR SI ES DEL DÍA SIGUIENTE DEL CUMPLIMIENTO DE LAS PRESTACIONES PRINCIPALES, DESDE LA FECHA QUE SE ESTABLEZCA EN EL CONTRATO O DESDE LA FECHA EN QUE SE CUMPLAN LAS CONDICIONES PREVISTAS EN EL CONTRATO PARA EL INICIO DE LA EJECUCIÓN DE LAS PRESTACIONES ACCESORIAS, DEBIENDO INDICAR LAS MISMAS EN ESTE ULTIMO CASO].

[DE SER EL CASO, INCLUIR OTROS ASPECTOS RELACIONADOS A LA EJECUCIÓN DE LAS PRESTACIONES ACCESORIAS]."

Esta nota deberá ser eliminada una vez culminada la elaboración de las bases

| | |
|--|--|
| Importante para la entidad contratante | |
| En caso de contratos de contingencia utilizados de acuerdo con el artículo 285 del Reglamento se incluyen obligatoriamente las siguientes cláusulas: | |
| CLÁUSULA [...]: CONDICIÓN O EVENTO QUE ACTIVA LA EJECUCIÓN DEL CONTRATO La activación de la ejecución del contrato se produce cuando [CONSIGNAR EL EVENTO FUTURO E INCIERTO QUE CONDICIONA LA EJECUCIÓN DEL CONTRATO, DE ACUERDO CON EL ARTÍCULO 284 DEL REGLAMENTO] | |
| CLÁUSULA [...]: MECANISMOS DE ACTIVACIÓN (PROTOCOLO), CONTROL, SEGUIMIENTO Y EVALUACIÓN Los mecanismos de activación (protocolo), control, seguimiento y evaluación de la ejecución contractual son [CONSIGNAR LOS REFERIDOS MECANISMOS CONFORME LO SEÑALADO EN EL REQUERIMIENTO Y LA OFERTA GANADORA] | |
| En caso de contratos de contingencia en los que se aplique la modalidad de pago "pago por disponibilidad" de acuerdo con el artículo 285 del Reglamento, se incluye obligatoriamente la siguiente cláusula: | |
| CLÁUSULA [...]: CONDICIONES DE AMPLIACIÓN DE PLAZO DEL CONTRATO Al culminar el plazo del contrato sin que se haya activado la ejecución del contrato, las partes acuerdan las siguientes condiciones para ampliar el plazo contractual por un periodo adicional: [CONSIGNAR LAS CONDICIONES ACORDADAS] | |

Esta nota debe ser eliminada una vez culminada la elaboración de las bases

CLÁUSULA SEXTA: PARTES INTEGRANTES DEL CONTRATO

El presente contrato está conformado por las bases integradas, la oferta ganadora, así como los documentos derivados del procedimiento de selección que establezcan obligaciones para las partes, incluyendo las modificaciones contractuales y adendas aprobadas por la entidad contratante, de ser el caso.

CLÁUSULA SÉTIMA: GARANTÍAS

EL CONTRATISTA entregó al perfeccionamiento del contrato la respectiva garantía incondicional,

⁹ Los contratos relativos al cumplimiento de la(s) prestación(es) principal(es) y de la(s) prestación(es) accesorias, pueden estar contenidos en uno o dos documentos. En el supuesto que ambas prestaciones estén contenidas en un mismo documento, estas deben estar claramente diferenciadas, debiendo indicarse, entre otros aspectos, el precio y plazo de cada prestación.

solidaria, irrevocable, y de realización automática en el país al solo requerimiento, a favor de LA ENTIDAD CONTRATANTE, por los conceptos, montos y vigencias siguientes:

Garantía de fiel cumplimiento del contrato: Por la suma de [CONSIGNAR EL MONTO], a través de la [INDICAR EL MECANISMO DE GARANTÍA PRESENTADO: CONTRATO DE SEGURO/CARTA FIANZA FINANCIERA/RETENCIÓN DE PAGO/DECLARACIÓN JURADA DE CONSTITUCIÓN DE FIDEICOMISO] N° [INDICAR NÚMERO DEL DOCUMENTO] emitida por [SEÑALAR EMPRESA QUE LA EMITE], la misma que debe mantenerse vigente hasta la conformidad de la conformidad de la prestación. El monto señalado es equivalente al diez por ciento (10%) del monto del contrato original.

Sólo en el caso que el requerimiento incluya prestaciones accesorias, se debe incluir la siguiente cláusula:

- **Garantía fiel cumplimiento por prestaciones accesorias:** MECANISMO DE GARANTÍA [(SELECCIONAR): CONTRATO DE SEGURO/CARTA FIANZA FINANCIERA/RETENCIÓN]. [CONSIGNAR EL MONTO], a través de la [INDICAR EL TIPO DE GARANTÍA PRESENTADA] N° [INDICAR NÚMERO DEL DOCUMENTO] emitida por [SEÑALAR EMPRESA QUE LA EMITE], monto que es equivalente al 10% del monto contractual de la prestación accesorio, y que debe mantenerse vigente hasta el cumplimiento total de las obligaciones garantizadas.”

Esta nota deberá ser eliminada una vez culminada la elaboración de las bases

CLÁUSULA OCTAVA: EJECUCIÓN DE GARANTÍAS POR FALTA DE RENOVACIÓN

LA ENTIDAD CONTRATANTE puede solicitar la ejecución de las garantías cuando EL CONTRATISTA no las hubiere renovado antes de la fecha de su vencimiento, conforme a lo dispuesto en el artículo 118 del Reglamento de la Ley N° 32069, Ley General de Contrataciones Públicas, aprobado por Decreto Supremo N° 009-2025-EF.

Importante para la entidad contratante

Sólo en el caso que la entidad contratante hubiese previsto otorgar adelanto directo en el caso de servicios que lo requieran por condiciones de mercado conforme lo sustentado en la estrategia de contratación, se debe incluir la siguiente cláusula:

CLÁUSULA [...]: ADELANTO DIRECTO

“LA ENTIDAD CONTRATANTE otorgará [CONSIGNAR NÚMERO DE ADELANTOS A OTORGARSE] adelantos directos por el [CONSIGNAR PORCENTAJE QUE NO DEBE EXCEDER DEL 30% DEL MONTO DEL CONTRATO ORIGINAL] del monto del contrato original.

EL CONTRATISTA debe solicitar los adelantos dentro de [CONSIGNAR EL PLAZO Y OPORTUNIDAD PARA LA SOLICITUD SEGÚN LAS BASES], adjuntando a su solicitud la garantía por adelantos acompañada del comprobante de pago correspondiente. Vencido dicho plazo no procederá la solicitud.

LA ENTIDAD CONTRATANTE debe entregar el monto solicitado dentro de [CONSIGNAR EL PLAZO SEGÚN LAS BASES] siguientes a la presentación de la solicitud del contratista.”

Esta nota deberá ser eliminada una vez culminada la elaboración de las bases

CLÁUSULA NOVENA: CONFORMIDAD DE LA PRESTACIÓN

La conformidad de la prestación se regula por lo dispuesto en el artículo 144 del Reglamento de la Ley 32069, Ley General de Contrataciones Públicas. La conformidad es otorgada por [CONSIGNAR EL ÁREA O UNIDAD ORGÁNICA QUE OTORGA LA CONFORMIDAD] en el plazo máximo de [CONSIGNAR SIETE (7) DÍAS O MÁXIMO VEINTE (20) DÍAS, EN CASO SE REQUIERA EFECTUAR PRUEBAS QUE PERMITAN VERIFICAR EL CUMPLIMIENTO DE LA OBLIGACIÓN] días computados desde el día siguiente de producida la recepción.

De existir observaciones, LA ENTIDAD CONTRATANTE las comunica al CONTRATISTA,

indicando claramente el sentido de estas, otorgándole un plazo para subsanar, el cual no debe ser mayor al 30% del plazo del entregable¹⁰ correspondiente, dependiendo de la complejidad o sofisticación de las subsanaciones a realizar. Si pese al plazo otorgado, EL CONTRATISTA no cumpliera a cabalidad con la subsanación, LA ENTIDAD CONTRATANTE puede otorgar al CONTRATISTA periodos adicionales para las correcciones pertinentes. En este supuesto corresponde aplicar la penalidad por mora desde el vencimiento del plazo para subsanar sin considerar los días en los que pudiera incurrir la entidad contratante para efectuar las revisiones y notificar las observaciones correspondientes.

Este procedimiento no resulta aplicable cuando los servicios manifiestamente no cumplan con las características y condiciones ofrecidas, en cuyo caso LA ENTIDAD CONTRATANTE no efectúa la recepción o no otorga la conformidad, según corresponda, debiendo considerarse como no ejecutada la prestación, aplicándose la penalidad que corresponda por cada día de atraso.

CLÁUSULA DÉCIMA: GESTIÓN DE RIESGOS

LAS PARTES realizan la gestión de riesgos de acuerdo con lo establecido en el presente contrato y los documentos que lo conforman, a fin de tomar decisiones informadas, aprovechando el impacto de riesgos positivos y disminuyendo la probabilidad de los riesgos negativos y su impacto durante la ejecución contractual, considerando la finalidad pública de la contratación.

CLÁUSULA UNDÉCIMA: RESPONSABILIDAD POR VICIOS OCULTOS

La recepción conforme de la prestación por parte de LA ENTIDAD CONTRATANTE no enerva su derecho a reclamar posteriormente por defectos o vicios ocultos, conforme a lo dispuesto por los artículos 69 de la Ley N° 32069, Ley General de Contrataciones Públicas y el artículo 144 de su Reglamento.

El plazo máximo de responsabilidad del contratista es de **[CONSIGNAR TIEMPO EN AÑOS, NO MENOR DE UN (1) AÑO]** año(s) contado a partir de la conformidad otorgada por LA ENTIDAD CONTRATANTE.

CLÁUSULA DUODÉCIMA TERCERA: PENALIDADES

Si EL CONTRATISTA incurre en retraso injustificado en la ejecución de las prestaciones objeto del contrato, LA ENTIDAD CONTRATANTE le aplica automáticamente una penalidad por mora por cada día de atraso, de acuerdo con la siguiente fórmula:

$$\text{Penalidad Diaria} = \frac{0.10 \times \text{monto}}{F \times \text{plazo}}$$

Donde:

F = 0.40

El retraso se justifica a través de la solicitud de ampliación de plazo debidamente aprobado. Adicionalmente, se considera justificado el retraso y en consecuencia no se aplica penalidad, cuando EL CONTRATISTA acredite, de modo objetivamente sustentado, que el mayor tiempo transcurrido no le resulta imputable. En este último caso la calificación del retraso como justificado por parte de LA ENTIDAD CONTRATANTE no da lugar al pago de gastos generales ni costos directos de ningún tipo, conforme al numeral 120.4 del artículo 120 del Reglamento de la Ley N° 32069, Ley General de Contrataciones Públicas, aprobado por Decreto Supremo N° 009-2025-EF.

Importante para la entidad contratante

¹⁰ En caso de que el plazo obtenido como resultado de la aplicación del porcentaje sea una cifra decimal, corresponde que la entidad contratante efectúe el redondeo a favor del contratista, computándose como un día completo adicional en dicho supuesto.

En caso se haya incluido otras penalidades, se agrega el siguiente párrafo:

“Adicionalmente a la penalidad por mora se aplicarán las siguientes penalidades:

| Otras penalidades | | | |
|--------------------------|---|-------------------------|--------------------------------------|
| N° | Supuesto de aplicación de penalidad | Forma de cálculo | Procedimiento de verificación |
| 1 | [[RELLENAR ESTE CUADRO SEGÚN EL NUMERAL 3.3 DEL CAPÍTULO III REQUERIMIENTO DE LA SECCIÓN ESPECÍFICA DE LAS BASES] | | |
| 2 | | | |

La suma de la aplicación de estos dos tipos de penalidades no debe exceder el 10% del monto vigente del contrato, o de ser el caso, del ítem correspondiente.

Esta nota debe ser eliminada una vez culminada la elaboración de las bases.

Las penalidades se deducen de los pagos a cuenta, pagos parciales o del pago final, según corresponda; o si fuera necesario, se cobra del monto resultante de la ejecución de la garantía de fiel cumplimiento

Cuando se llegue a cubrir el monto máximo de la aplicación de la penalidad por mora y otras penalidades, de ser el caso, LA ENTIDAD CONTRATANTE puede resolver el contrato por incumplimiento.

CLÁUSULA DÉCIMA TERCERA: RESOLUCIÓN DEL CONTRATO

Cualquiera de las partes puede resolver el contrato, de conformidad con el numeral 68.1 del artículo 68 de la Ley N° 32069, Ley General de Contrataciones Públicas.

De encontrarse en alguno de los supuestos de resolución del contrato, LAS PARTES proceden de acuerdo a lo establecido en el artículo 122 del Reglamento de la Ley N° 32069, Ley General de Contrataciones Públicas, aprobado por Decreto Supremo N° 009-2025-EF.

Importante para la entidad contratante

- *Sólo en el caso que la entidad contratante hubiese previsto durante la estrategia de contratación, la aplicación de la figura de resolución por terminación anticipada se debe incluir la siguiente cláusula:*

CLÁUSULA [...]: RESOLUCIÓN POR TERMINACIÓN ANTICIPADA

Las partes acuerdan la resolución por terminación anticipada del contrato cuando el resultado de algún hito impida o haga innecesaria la continuidad del siguiente, sin que resulte atribuible a alguna de las partes, de acuerdo con lo previsto en el artículo 121 del Reglamento de la Ley N° 32069, Ley General de Contrataciones Públicas.

Los hitos del contrato son [INCLUIR EL DETALLE DE LOS HITOS DEL CONTRATO]

- *Para el caso de contratos de contingencia con modalidad de pago por disponibilidad se incluye la siguiente cláusula:*

“CLÁUSULA [...]: RESOLUCIÓN POR TERMINACIÓN ANTICIPADA

Las partes acuerdan la resolución por terminación anticipada del contrato en caso la entidad verifique que el contratista incumple con mantener [INDICAR EL INCUMPLIMIENTO DETERMINADO EN LOS TERMINOS DE REFERENCIA, YA SEA LA ROTACIÓN, STOCK O CAPACIDAD DE RESPUESTA, SEGÚN CORRESPONDA AL OBJETO CONTRACTUAL],”

Esta nota deberá ser eliminada una vez culminada la elaboración de las bases

CLÁUSULA DÉCIMA CUARTA: RESPONSABILIDAD DE LAS PARTES

Cuando se resuelva el contrato por causas imputables a algunas de las partes, se debe resarcir los daños y perjuicios ocasionados, a través de la indemnización correspondiente. Ello no obsta la aplicación de las sanciones administrativas, penales y pecuniarias a que dicho incumplimiento diere lugar, en el caso que éstas correspondan.

Lo señalado precedentemente no exime a ninguna de las partes del cumplimiento de las demás obligaciones previstas en el presente contrato.

CLÁUSULA DÉCIMA QUINTA: ANTICORRUPCIÓN Y ANTISOBORNO

A la suscripción de este contrato, EL CONTRATISTA declara y garantiza no haber ofrecido, negociado, prometido o efectuado ningún pago o entrega de cualquier beneficio o incentivo ilegal, de manera directa o indirecta, a los evaluadores del proceso de contratación o cualquier servidor de la entidad contratante.

Asimismo, EL CONTRATISTA se obliga a mantener una conducta proba e íntegra durante la vigencia del contrato, y después de culminado el mismo en caso existan controversias pendientes de resolver, lo que supone actuar con probidad, sin cometer actos ilícitos, directa o indirectamente.

Aunado a ello, EL CONTRATISTA se obliga a abstenerse de ofrecer, negociar, prometer o dar regalos, cortesías, invitaciones, donativos o cualquier beneficio o incentivo ilegal, directa o indirectamente, a funcionarios públicos, servidores públicos, locadores de servicios o proveedores de servicios del área usuaria, de la dependencia encargada de la contratación, actores del proceso de contratación¹¹ y/o cualquier servidor de la entidad contratante, con la finalidad de obtener alguna ventaja indebida o beneficio ilícito. En esa línea, se obliga a adoptar las medidas técnicas, organizativas y/o de personal necesarias para asegurar que no se practiquen los actos previamente señalados.

Adicionalmente, EL CONTRATISTA se compromete a denunciar oportunamente ante las autoridades competentes los actos de corrupción o de inconducta funcional de los cuales tuviera conocimiento durante la ejecución del contrato con LA ENTIDAD CONTRATANTE.

Tratándose de una persona jurídica, lo anterior se extiende a sus accionistas, participacionistas, integrantes de los órganos de administración, apoderados, representantes legales, funcionarios, asesores o cualquier persona vinculada a la persona jurídica que representa; comprometiéndose a informarles sobre los alcances de las obligaciones asumidas en virtud del presente contrato.

Finalmente, el incumplimiento de las obligaciones establecidas en esta cláusula, durante la ejecución contractual, otorga a LA ENTIDAD CONTRATANTE el derecho de resolver total o parcialmente el contrato¹². Cuando lo anterior se produzca por parte de un proveedor adjudicatario de los catálogos electrónicos de acuerdo marco, el incumplimiento de la presente cláusula conllevará que sea excluido de los Catálogos Electrónicos de Acuerdo Marco¹³. En ningún caso, dichas medidas impiden el inicio de las acciones civiles, penales y administrativas a que hubiera lugar¹⁴.

CLÁUSULA DÉCIMA SEXTA: MARCO LEGAL DEL CONTRATO

El marco legal comprende la Ley N° 32069, Ley General de Contrataciones Públicas y su Reglamento aprobado por Decreto Supremo N° 009-2025-EF, las directivas que emita la Dirección General de Abastecimiento del Ministerio de Economía y Finanzas, así como el OECE y demás normativa especial que resulte aplicable.

¹¹ Artículo 9 de la Ley N°32069, Ley General de Contrataciones Públicas.

¹² Literal d) del Numeral 68.1 del Artículo 68 de la Ley N°32069, Ley General de Contrataciones Públicas.

¹³ Literal d) del artículo 274 del Reglamento de la Ley N°32069, Ley General de Contrataciones Públicas

¹⁴ Numeral 122.6 del artículo 122 del Reglamento de la Ley N°32069, Ley General de Contrataciones Públicas.

CLÁUSULA DÉCIMA SÉTIMA: SOLUCIÓN DE CONTROVERSIAS¹⁵

Las controversias que surjan entre las partes durante la ejecución del contrato se resuelven mediante **[CONSIGNAR EL MECANISMO DE SOLUCIÓN DE CONTROVERSIAS]**, según el acuerdo de las partes.

Cualquiera de las partes tiene derecho a iniciar el arbitraje a fin de resolver dichas controversias dentro del plazo de caducidad previsto en la Ley General de Contrataciones Públicas y su Reglamento.

Importante para la entidad contratante

En caso de haberse pactado la conciliación como medio de solución de controversias, previo al inicio del arbitraje, debe incorporarse el siguiente texto:

“Cualquiera de las partes tiene el derecho a solicitar una conciliación dentro del plazo de caducidad correspondiente, según lo señalado en el artículo 82 de la Ley General de Contrataciones Públicas, sin perjuicio de recurrir al arbitraje, en caso no se llegue a un acuerdo entre ambas partes o se llegue a un acuerdo parcial. Las controversias sobre nulidad del contrato solo pueden ser sometidas a arbitraje”

En caso las partes opten por la Junta de Prevención Y Resolución de Disputas (JPRD), como medio de solución de Controversias, previo al inicio del arbitraje, debe considerarse lo siguiente:

- Los adjudicadores que conforman la JPRD deben cumplir los requisitos establecidos en el artículo 329 del Reglamento y aquellos referidos a la experiencia específica establecida en las bases del procedimiento de selección, de ser el caso.*
- Una vez establecido el centro de administración de la JPRD, las partes tramitan el contrato tripartito.*
- El procedimiento ante la junta de prevención y resolución de disputas es un presupuesto de arbitralidad en aquellos contratos en los que se haya contemplado la inclusión de una cláusula de sometimiento a esta junta.*

Esta nota deberá ser eliminada una vez culminada la elaboración de las bases

El Laudo arbitral emitido es inapelable, definitivo y obligatorio para las partes desde el momento de su notificación, según lo previsto en el numeral 84.9 del artículo 84 de la Ley General de Contrataciones Públicas.

CLÁUSULA DÉCIMA OCTAVA: CONVENIO ARBITRAL

Las partes acuerdan que todo litigio y controversia resultante de este contrato o relativo a éste, se resolverá mediante arbitraje de acuerdo con los artículos 332 y 333 del Reglamento de la Ley N° 32069, Ley General de Contrataciones Públicas, aprobado por Decreto Supremo N° 009-2025-EF. El arbitraje es organizado y administrado por **[CONSIGNAR LA INSTITUCIÓN ARBITRAL, CORTE ARBITRAL CONSTITUÍDA EN OTRO PAÍS O UN FORO DE REPUTACIÓN RECONOCIDA INTERNACIONALMENTE, SEGÚN CORRESPONDA]** de conformidad con sus reglamentos y estatutos vigentes, a los cuales las partes se someten libremente y considerando **[INDICAR LAS ESTIPULACIONES ADICIONALES QUE LAS PARTES HAYAN ACORDADO SEGÚN EL NUMERAL 332.3 DEL ARTÍCULO 332 DEL REGLAMENTO DE LA LEY N° 32069, LEY GENERAL DE CONTRATACIONES PÚBLICAS, APROBADO POR DECRETO SUPREMO N° 009-2025-EF]**

Advertencia

¹⁵ De acuerdo con el numeral 84.1 del artículo 84 de la Ley General de Contrataciones Públicas, las partes pueden recurrir al arbitraje ad hoc solo cuando el monto de la controversia no supere las diez UIT.

La Institución Arbitral es elegida por el postor ganador de la buena pro de la lista de instituciones arbitrales que haya propuesto la entidad contratante en las bases del procedimiento de selección. Para dicho efecto, al remitir los documentos para la suscripción del contrato, el postor ganador de la buena pro comunica la Institución Arbitral elegida de la referida lista, caso contrario, acuerda con la entidad contratante una Institución Arbitral distinta. En caso de falta de acuerdo, la Institución Arbitral es elegida de la mencionada lista por la entidad contratante de manera definitiva.

Las partes pueden establecer estipulaciones adicionales o modificatorias del convenio arbitral, en la medida que no contravengan las disposiciones de la normativa de contrataciones públicas y/o las disposiciones especiales contenidas en la normativa general de arbitraje.

El arbitraje es resuelto por árbitro único o por un tribunal arbitral conformado por tres árbitros, según el acuerdo de las partes, conforme a lo dispuesto en numeral 84.2 del artículo 84 de la Ley. En caso de duda o falta de acuerdo, el arbitraje es resuelto por árbitro único, a no ser que la complejidad o cuantía de las controversias justifique la conformación de un tribunal arbitral, lo cual es determinado por las partes o conforme al Reglamento de la institución arbitral competente. En el caso de los arbitrajes ad hoc, la controversia es resuelta por árbitro único.

CLÁUSULA DÉCIMA NOVENA: FACULTAD DE ELEVAR A ESCRITURA PÚBLICA

Cualquiera de las partes puede elevar el presente contrato a Escritura Pública corriendo con todos los gastos que demande esta formalidad.

CLÁUSULA VIGÉSIMA: NOTIFICACIONES DURANTE LA EJECUCIÓN CONTRACTUAL

Las partes declaran el siguiente domicilio para efecto de las notificaciones que se realicen vía notarial conforme la Décimo Tercera Disposición Complementaria Transitoria del Reglamento:

DOMICILIO DE LA ENTIDAD CONTRATANTE: [.....]

DOMICILIO DEL CONTRATISTA: [CONSIGNAR EL DOMICILIO SEÑALADO POR EL POSTOR GANADOR DE LA BUENA PRO AL PRESENTAR LOS REQUISITOS PARA EL PERFECCIONAMIENTO DEL CONTRATO]

La variación del domicilio aquí declarado de alguna de las partes debe ser comunicada a la otra parte, formalmente y por escrito, con una anticipación no menor de quince días calendario.

El CONTRATISTA señala el siguiente correo electrónico para efectos de las notificaciones que se realicen durante la ejecución del presente contrato, que no se realicen a través del SEACE de la Pladipoc:

CORREO ELECTRÓNICO CONTRATISTA: [CONSIGNAR EL CORREO ELECTRÓNICO SEÑALADO POR EL POSTOR GANADOR DE LA BUENA PRO AL PRESENTAR LOS REQUISITOS PARA EL PERFECCIONAMIENTO DEL CONTRATO]

La variación del correo electrónico aquí declarado debe ser comunicada a la entidad contratante, formalmente y por escrito, con una anticipación no menor de cinco días calendario.

De acuerdo con las bases integradas, la oferta y las disposiciones del presente contrato, las partes lo firman por duplicado en señal de conformidad en la ciudad de [.....] al **CONSIGNAR FECHA**.

"LA ENTIDAD CONTRATANTE"

"EL CONTRATISTA"

Advertencia

La entidad contratante suscribe el contrato mediante firma digital, en caso de que el postor adjudicado con la buena pro cuente con certificado digital emitido por una entidad de certificación, de acuerdo con la normativa de la materia. Excepcionalmente, la entidad contratante con el debido sustento puede proceder a la firma del contrato mediante medios manuales, de acuerdo con el numeral 87.3 del artículo 87 del Reglamento,

ANEXOS

ANEXO N° 1

DECLARACIÓN JURADA DE DATOS DEL POSTOR

Señores

EVALUADORES

CONCURSO PÚBLICO DE SERVICIOS N° [CONSIGNAR NOMENCLATURA DEL PROCEDIMIENTO DE SELECCIÓN]

Presente.-

El que se suscribe, [.....], postor y/o representante Legal de **[CONSIGNAR EN CASO DE SER PERSONA JURÍDICA]**, identificado con **[CONSIGNAR TIPO DE DOCUMENTO DE IDENTIDAD]** N° **[CONSIGNAR NÚMERO DE DOCUMENTO DE IDENTIDAD]**, con poder inscrito en la localidad de **[CONSIGNAR EN CASO DE SER PERSONA JURÍDICA]** en la Ficha N° **[CONSIGNAR EN CASO DE SER PERSONA JURÍDICA]** Asiento N° **[CONSIGNAR EN CASO DE SER PERSONA JURÍDICA]**, **DECLARO BAJO JURAMENTO** que la siguiente información se sujeta a la verdad:

| | | | |
|--------------------------------------|--------------|--------|--|
| Nombre, Denominación o Razón Social: | | | |
| Domicilio Legal: | | | |
| RUC: | Teléfono(s): | | |
| MYPE | SI () | NO () | |
| Correo electrónico: | | | |

Autorización de notificación por correo electrónico:

Autorizo que se notifiquen al correo electrónico indicado las siguientes actuaciones:

1. Solicitud de la descripción a detalle de todos los elementos constitutivos de la oferta.
2. Solicitud de negociación regulado en el artículo 132 del Reglamento de la Ley N° 32069, Ley General de Contrataciones Públicas, aprobado por Decreto Supremo N° 009-2025-EF.
3. Solicitud de subsanación de los requisitos para perfeccionar el contrato.
4. Solicitud para presentar los documentos para perfeccionar el contrato, según orden de prelación, de conformidad con lo previsto en el artículo 91 del Reglamento de la Ley N° 32069, Ley General de Contrataciones Públicas, aprobado por Decreto Supremo N° 009-2025-EF.
5. Respuesta a la solicitud de acceso al expediente de contratación.
6. Notificación de la orden de servicio, de ser el caso.

Asimismo, me comprometo a remitir la confirmación de recepción del correo electrónico, en el plazo máximo de dos días hábiles de recibida la comunicación.

[CONSIGNAR CIUDAD Y FECHA]

.....
Firma, nombres y apellidos del postor o representante legal, según corresponda

Advertencia

La notificación dirigida a la dirección de correo electrónico consignada se entenderá válidamente efectuada cuando la entidad contratante reciba el acuse de recepción.

Advertencia

Cuando se trate de consorcios, la declaración jurada es la siguiente:

ANEXO N° 1

DECLARACIÓN JURADA DE DATOS DEL POSTOR EN CONSORCIO

Señores

EVALUADORES

CONCURSO PÚBLICO DE SERVICIOS N° [CONSIGNAR NOMENCLATURA DEL PROCEDIMIENTO DE SELECCIÓN]

Presente.-

El que se suscribe, [...], representante común del consorcio **[CONSIGNAR EL NOMBRE DEL CONSORCIO]**, identificado con **[CONSIGNAR TIPO DE DOCUMENTO DE IDENTIDAD] N° [CONSIGNAR NÚMERO DE DOCUMENTO DE IDENTIDAD]**, **DECLARO BAJO JURAMENTO** que la siguiente información se sujeta a la verdad:

| | | | |
|--------------------------------------|---------------|--------|--|
| Datos del consorciado 1 | | | |
| Nombre, Denominación o Razón Social: | | | |
| Domicilio Legal: | | | |
| RUC: | Teléfono(s) : | | |
| MYPE ¹⁶ | SÍ () | NO () | |
| Correo electrónico: | | | |

| | | | |
|--------------------------------------|---------------|--------|--|
| Datos del consorciado 2 | | | |
| Nombre, Denominación o Razón Social: | | | |
| Domicilio Legal: | | | |
| RUC: | Teléfono(s) : | | |
| MYPE ¹⁷ | SÍ () | NO () | |
| Correo electrónico: | | | |

| | | | |
|--------------------------------------|---------------|--------|--|
| Datos del consorciado 3 | | | |
| Nombre, Denominación o Razón Social: | | | |
| Domicilio Legal: | | | |
| RUC: | Teléfono(s) : | | |
| MYPE ¹⁸ | SÍ () | NO () | |
| Correo electrónico: | | | |

Autorización de notificación por correo electrónico:

Correo electrónico común del consorcio:

¹⁶ Esta información será verificada por la entidad contratante en la página web del Ministerio de Trabajo y Promoción del Empleo en la sección consulta de empresas acreditadas en el REMYPE en el link: <http://www2.trabajo.gob.pe/servicios-en-linea-2-2/> y se tendrá en consideración, en caso el consorcio ganador de la buena pro solicite la retención del diez por ciento (10%) del monto del contrato, en calidad de garantía de fiel cumplimiento, según lo señalado en el artículo 114, del Reglamento. Para dicho efecto, todos los integrantes del consorcio deben acreditar la condición de micro o pequeña empresa.

¹⁷ Ibídem

¹⁸ Ibídem

Autorizo que se notifiquen al correo electrónico indicado las siguientes actuaciones:

1. Solicitud de la descripción a detalle de todos los elementos constitutivos de la oferta.
2. Solicitud de negociación regulado en el artículo 132 del Reglamento de la Ley N° 32069, Ley General de Contrataciones Públicas, aprobado por Decreto Supremo N° 009-2025-EF.
3. Solicitud de subsanación de los requisitos para perfeccionar el contrato.
4. Solicitud para presentar los documentos para perfeccionar el contrato, según orden de prelación, de conformidad con lo previsto en el artículo 91 del Reglamento de la Ley N° 32069, Ley General de Contrataciones Públicas, aprobado por Decreto Supremo N° 009-2025-EF.
5. Respuesta a la solicitud de acceso al expediente de contratación.
6. Notificación de la orden de servicio, de ser el caso.

Asimismo, me comprometo a remitir la confirmación de recepción del correo electrónico, en el plazo máximo de dos días hábiles de recibida la comunicación.

[CONSIGNAR CIUDAD Y FECHA]

.....
**Firma, nombres y apellidos del representante
común del consorcio**

Advertencia

La notificación dirigida a la dirección de correo electrónico consignada se entenderá válidamente efectuada cuando la entidad contratante reciba el acuse de recepción.

ANEXO N° 2

PACTO DE INTEGRIDAD¹⁹

Señores

EVALUADORES

CONCURSO PÚBLICO DE SERVICIOS N° [CONSIGNAR NOMENCLATURA DEL PROCEDIMIENTO DE SELECCIÓN]

Presente.-

El que suscribe, [...], postor y/o representante legal de **[CONSIGNAR EN CASO DE SER PERSONA JURÍDICA]**, identificado con **[CONSIGNAR TIPO DE DOCUMENTO DE IDENTIDAD] N° [CONSIGNAR NÚMERO DE DOCUMENTO DE IDENTIDAD]**, con poder inscrito en la Sede Registral de **[CONSIGNAR EN CASO DE SER PERSONA JURÍDICA]** en la Ficha N° **[CONSIGNAR EN CASO DE SER PERSONA JURÍDICA]** Asiento N° **[CONSIGNAR EN CASO DE SER PERSONA JURÍDICA]**, en su calidad de proveedor en el ámbito de aplicación de la normativa de contratación pública, **suscribo el presente Pacto de Integridad** bajo los siguientes términos y condiciones:

PRIMERO: Declaro, bajo juramento:

1. Que conozco los impedimentos para ser participante, postor, contratista o subcontratista, establecidos en el artículo 30 de la Ley N° 32069, Ley General de Contrataciones Públicas.
2. Que los recursos que componen mi patrimonio o el patrimonio de la persona jurídica a la que represento no provienen de lavado de activos, narcotráfico, minería ilegal, financiamiento del terrorismo, y/o de cualquier actividad ilícita.
3. Que conozco la obligación de denunciar cualquier acto de corrupción cometido por los actores del proceso de contratación, así como las medidas de protección que le asisten a los denunciantes²⁰; además de las consecuencias administrativas y legales que de estos se derivan.
4. Que conozco el alcance de la Ley N° 28024, Ley que regula la gestión de intereses en la administración pública y su reglamento, aprobado por Decreto Supremo N° 120-2019-PCM, así como el marco de aplicación de la Ley N° 31564, Ley de prevención y mitigación del conflicto de intereses en el acceso y salida de personal del servicio público, y su reglamento aprobado por Decreto Supremo N° 082-2023-PCM²¹.
5. Que conozco el alcance de la cláusula anticorrupción y antisoborno de los contratos suscritos en el marco del proceso de contratación y las consecuencias derivadas de su incumplimiento²².

SEGUNDO: Dentro de ese marco, asumo los siguientes compromisos:

¹⁹ De conformidad con el literal b del numeral 69.1 del artículo 69 y el numeral 57 del Anexo I Definiciones del Reglamento de la Ley N° 32069, Ley General de Contrataciones Públicas, aprobado por Decreto Supremo N° 009-2025-EF.

²⁰ Decreto Legislativo N° 1327, Decreto Legislativo que establece medidas de protección para el denunciante de actos de corrupción y sanciona las denuncias realizadas de mala fe, y su Reglamento aprobado por Decreto Supremo N.° 010-2017-JUS, modificado por Decreto Supremo N° 002-2020-JUS, en concordancia con la Directiva N° 002-2023-PCM-SIP: Directiva para la gestión de denuncias y solicitudes de medidas de protección al denunciante de actos de corrupción recibidas a través de la plataforma digital única de denuncias del ciudadano, aprobada por Resolución de Secretaría de Integridad Pública N° 005-2023-PCM-SIP.

²¹ Reglamento de la Ley N° 31564:

Artículo 24.- Inhabilitación de ex funcionarios, ex servidores públicos, empresas e instituciones privadas

El incumplimiento de los impedimentos señalados en el numeral 4.2 del artículo 4 de la Ley por parte de las personas, las empresas e instituciones privadas involucradas en dicho incumplimiento, es sancionado con la inhabilitación por cinco años para contratar o prestar servicios al Estado, bajo cualquier modalidad, sin perjuicio de las acciones civiles y penales a que hubiera lugar conforme al numeral 7.7 del artículo 7 de la Ley. En caso de ex funcionarios y ex servidores públicos se aplica el procedimiento administrativo disciplinario sujeto a la Ley N° 30057, Ley del Servicio Civil o normas específicas. (...)

²² Conforme a lo establecido en el artículo 68 de la Ley General de Contrataciones Públicas, así como en el artículo 274 numeral d), de su Reglamento:

Artículo 68. Resolución del contrato

68.1. Cualquiera de las partes puede resolver, total o parcialmente, el contrato en los siguientes supuestos:

d) Por incumplimiento de la cláusula anticorrupción.

Artículo 274. Causales de exclusión de proveedores adjudicatarios de los catálogos electrónicos de acuerdo marco

Un proveedor adjudicatario es excluido de los Catálogos Electrónicos de Acuerdo Marco, en los siguientes casos:

d) Por incumplimiento de la cláusula anticorrupción y antisoborno.

1. Mantener una conducta proba e íntegra en todas las actividades del proceso de contratación, lo que supone actuar con honestidad y veracidad, sin cometer actos ilícitos, directa o indirectamente, así como respetar la libertad de concurrencia y las condiciones de competencia efectiva en el proceso de contratación y abstenerme de realizar prácticas que la restrinjan o afecten.

[Solo para personas jurídicas] Lo anterior se hace extensivo, para conocimiento, a los socios, accionistas, participacionistas, integrantes de los órganos de administración, apoderados, representantes legales, funcionarios, asesores y personas vinculadas a la persona jurídica que represento.

2. Abstenerme de ofrecer, dar o prometer regalos, cortesías, invitaciones, donativos u otros beneficios similares, a funcionarios o servidores públicos de la dependencia encargada de las contrataciones, actores del proceso de contratación y personal de la entidad contratante.
3. Denunciar ante las autoridades competentes, de manera oportuna, los actos de corrupción, conducta funcional, conflicto de intereses u otro de naturaleza similar, respecto de lo cual tuviera conocimiento en el marco del proceso de contratación (<https://denuncias.servicios.gob.pe/>).
4. Facilitar las acciones o mecanismos implementados por la entidad pública responsable del proceso de contratación para fortalecer la transparencia, promover la lucha contra la corrupción y fomentar la rendición de cuentas.

TERCERO: Este pacto de integridad tiene vigencia desde el momento de su suscripción hasta la culminación de la fase de selección²³; y, en caso de resultar adjudicado con la buena pro, este mantiene su vigencia hasta la culminación del contrato.

CUARTO: Para efectos de salvaguardar el contenido del Pacto de Integridad frente a eventuales incumplimientos de los compromisos asumidos, me someto a las acciones de debida diligencia, supervisión, fiscalización posterior, iniciativas de veeduría autorizadas por la entidad contratante u otros que correspondan; así como a las responsabilidades administrativas, civiles y/o penales que se deriven de estos, conforme al marco legal vigente.

En señal de conformidad, suscribo el presente pacto de integridad, a los () días del mes () de 20(), manifestando que la información declarada se sujeta al principio de presunción de veracidad, conforme a lo dispuesto en el artículo IV del Título Preliminar de la Ley N° 27444, Ley del Procedimiento Administrativo General²⁴.

Firma

N° de DNI:

²³ **Artículo 92. Culminación de la fase de selección**, del Decreto Supremo N°009-2025-EF:

La fase de selección culmina cuando: a) Se perfecciona el contrato, b) Se cancela el procedimiento de selección, c) Se deja sin efecto el otorgamiento de la buena pro por causa imputable a la entidad contratante, d) No se perfeccione el contrato por los supuestos establecidos en el artículo 91.

²⁴ 1.7 Principio de Presunción de Veracidad. - En la tramitación del procedimiento administrativo, se presume que los documentos y declaraciones formulados por los administrados en la forma prescrita por esta Ley, responden a la verdad de los hechos que ellos afirman. Esta presunción admite prueba en contrario.

ANEXO N° 3²⁵

DECLARACIÓN JURADA

Señores

EVALUADORES

CONCURSO PÚBLICO DE SERVICIOS N° [CONSIGNAR NOMENCLATURA DEL PROCEDIMIENTO DE SELECCIÓN]

Presente.-

Mediante el presente el suscrito, postor y/o representante legal de **[CONSIGNAR EN CASO DE SER PERSONA JURÍDICA]**, declaro bajo juramento:

- i. No tener impedimento para postular en el procedimiento de selección ni para contratar con el Estado, conforme al artículo 30 de la Ley N° 32069, Ley General de Contrataciones Públicas.
- ii. Conocer las sanciones contenidas en la Ley N° 32069, Ley General de Contrataciones Públicas y su Reglamento, aprobado mediante Decreto Supremo N° 009-2025-EF, así como las disposiciones aplicables de la Ley N° 27444, Ley del Procedimiento Administrativo General.
- iii. Participar en el presente proceso de contratación en forma independiente sin mediar consulta, comunicación, acuerdo, arreglo o convenio con ningún proveedor; y, conocer las disposiciones del Decreto Legislativo N° 1034, Decreto Legislativo que aprueba la Ley de Represión de Conductas Anticompetitivas.
- iv. Conocer, aceptar y someterme a las bases, condiciones y reglas del procedimiento de selección.
- v. Ser responsable de la veracidad de los documentos e información que presento en el presente procedimiento de selección.
- vi. Comprometerme a mantener la oferta presentada durante el procedimiento de selección y a perfeccionar el contrato, en caso de resultar favorecido con la buena pro.

[CONSIGNAR CIUDAD Y FECHA]

.....
Firma, nombres y apellidos del postor o representante legal, según corresponda

Advertencia

En el caso de consorcios, cada integrante debe presentar esta declaración jurada, salvo que sea presentada por el representante común del consorcio.

²⁵ Artículo 69 del Reglamento de la Ley N° 32069, Ley General de Contrataciones Públicas, aprobado por Decreto Supremo N° 009-2025-EF.

ANEXO N° 4

PROMESA DE CONSORCIO

(Sólo para el caso en que un consorcio se presente como postor)

Señores

EVALUADORES

CONCURSO PÚBLICO DE SERVICIOS N° [CONSIGNAR NOMENCLATURA DEL PROCEDIMIENTO DE SELECCIÓN]

Presente.-

Los suscritos declaramos expresamente que hemos convenido en forma irrevocable, durante el lapso que dure el procedimiento de selección, para presentar una oferta conjunta a la **CONCURSO PÚBLICO DE SERVICIOS N° [CONSIGNAR NOMENCLATURA DEL PROCEDIMIENTO DE SELECCIÓN]**.

Asimismo, en caso de obtener la buena pro, nos comprometemos a formalizar el contrato de consorcio, de conformidad con lo establecido por los artículos 88 y 89 del Reglamento de la Ley N° 32069, Ley General de Contrataciones Públicas aprobado mediante Decreto Supremo N° 009-2025-EF, bajo las siguientes condiciones:

a) Integrantes del consorcio

1. **[NOMBRE, DENOMINACIÓN O RAZÓN SOCIAL DEL CONSORCIADO 1]**.
2. **[NOMBRE, DENOMINACIÓN O RAZÓN SOCIAL DEL CONSORCIADO 2]**.

b) Designamos a **[CONSIGNAR NOMBRES Y APELLIDOS DEL REPRESENTANTE COMÚN]**, identificado con **[CONSIGNAR TIPO DE DOCUMENTO DE IDENTIDAD] N° [CONSIGNAR NÚMERO DE DOCUMENTO DE IDENTIDAD]**, como representante común del consorcio para efectos de participar en todos los actos referidos al procedimiento de selección, suscripción y ejecución del contrato correspondiente con **[CONSIGNAR NOMBRE DE LA ENTIDAD]**.

Asimismo, declaramos que el representante común del consorcio no se encuentra impedido, inhabilitado ni suspendido para contratar con el Estado.

c) Fijamos nuestro domicilio legal común en [.....] y nuestro correo electrónico común: [.....], al cual se notificarán todas las comunicaciones dirigidas al Consorcio durante el procedimiento de selección hasta la suscripción del contrato.

d) Las obligaciones que corresponden a cada uno de los integrantes del consorcio son las siguientes:

1. OBLIGACIONES DE **[NOMBRE, DENOMINACIÓN O RAZÓN SOCIAL DEL CONSORCIADO 1]** [%]²⁶

[DESCRIBIR LAS OBLIGACIONES DEL CONSORCIADO 1]

2. OBLIGACIONES DE **[NOMBRE, DENOMINACIÓN O RAZÓN SOCIAL DEL CONSORCIADO 2]** [%]²⁷

[DESCRIBIR LAS OBLIGACIONES DEL CONSORCIADO 2]

²⁶ Consignar únicamente el porcentaje total de las obligaciones, el cual debe ser expresado en número entero, sin decimales.

²⁷ Consignar únicamente el porcentaje total de las obligaciones, el cual debe ser expresado en número entero, sin decimales.

TOTAL OBLIGACIONES

100%²⁸

[CONSIGNAR CIUDAD Y FECHA]

.....

Consortiado 1

Nombres, apellidos y firma del consorciado 1

o de su representante legal

tipo y N° de documento de identidad

.....

Consortiado 2

Nombres, apellidos y firma del consorciado 2

o de su representante legal

tipo y N° de documento de identidad

.....

Consortiado 3

Nombres, apellidos y firma del consorciado 3

o de su Representante Legal

Tipo y N° de Documento de Identidad

²⁸ Este porcentaje corresponde a la sumatoria de los porcentajes de las obligaciones de cada uno de los integrantes del consorcio.

Advertencia

El Anexo N° 5 únicamente es presentado por los postores que, si bien son parientes de los impedidos referidos en el inciso 1 del numeral 30.1 del artículo 30 de la Ley N° 32069, Ley General de Contrataciones Públicas, no le son aplicables los impedimentos en razón de parentesco del inciso 2 del citado numeral, debido a que cumplen alguna de las siguientes condiciones: i) Han suscrito un contrato derivado de un procedimiento de selección competitivo o no competitivo o, ii) han ejecutado cuatro contratos menores en el mismo tipo de objeto al que postula. Para el caso de servicios, los dos años son consecutivos.

ANEXO N° 5²⁹
DECLARACIÓN JURADA DE DESAFECTACIÓN DE IMPEDIMENTO

Señores

EVALUADORES

CONCURSO PÚBLICO DE SERVICIOS N° [CONSIGNAR NOMENCLATURA DEL PROCEDIMIENTO DE SELECCIÓN]

Presente.-

El que suscribe, [...], postor y/o representante legal de **[CONSIGNAR EN CASO DE SER PERSONA JURÍDICA]**, identificado con **[CONSIGNAR TIPO DE DOCUMENTO DE IDENTIDAD] N° [CONSIGNAR NÚMERO DE DOCUMENTO DE IDENTIDAD]**, con poder inscrito en la Sede Registral de **[CONSIGNAR EN CASO DE SER PERSONA JURÍDICA]** en la Ficha N° **[CONSIGNAR EN CASO DE SER PERSONA JURÍDICA]** Asiento N° **[CONSIGNAR EN CASO DE SER PERSONA JURÍDICA]**, **declaro que tengo los siguientes parientes³⁰, los cuales cuentan con impedimento de carácter personal³¹ de conformidad con el numeral 1 del numeral 30.1 del artículo 30 de la Ley N° 32069, Ley General de Contrataciones Públicas, de acuerdo a lo siguiente:**

[NOMBRE DEL PARIENTE 1] con DNI [...] con CARGO [...] en la ENTIDAD [...] que a la fecha de la presente declaración cuenta con impedimento de carácter personal del Tipo **[CONSIGNAR 1A, 1B, 1C, 1D, 1E, 1F, y 1G, según corresponda]** de conformidad con el inciso 1 del numeral 30.1 del artículo 30 de la Ley N° 32069 Ley General de Contrataciones Públicas.

[NOMBRE DEL PARIENTE 2] con DNI [...] con CARGO [...] en la ENTIDAD [...] que a la fecha de la presente declaración cuenta con impedimento de carácter personal del Tipo **[CONSIGNAR 1A, 1B, 1C, 1D, 1E, 1F, y 1G, según corresponda]** de conformidad con el inciso 1 del numeral 30.1 del artículo 30 de la Ley N° 32069 Ley General de Contrataciones Públicas.

Sin perjuicio de ello, **DECLARO BAJO JURAMENTO** lo siguiente:

Me encuentro exceptuado del impedimento por razón de parentesco, en razón [INDICAR SUPUESTO: HABER EJECUTADO UN CONTRATO DERIVADO DE UN PROCEDIMIENTO DE SELECCIÓN COMPETITIVO O NO COMPETITIVO / HABER EJECUTADO CUATRO CONTRATOS MENORES EN EL MISMO TIPO DE OBJETO AL QUE POSTULA] dentro de los dos años previos a la convocatoria del procedimiento de selección, contratación directa o a la adjudicación de un contrato menor] conforme al inciso 2 del numeral 30.1 del artículo 30

²⁹ Numeral 39.4 del artículo 39 del Reglamento de la Ley N° 32069, Ley General de Contrataciones Públicas, aprobado por Decreto Supremo N° 009-2025-EF.

³⁰ Se entiende pariente a aquellos hasta el segundo grado de consanguinidad y segundo de afinidad, lo que incluye al cónyuge, al conviviente, y al progenitor del hijo.

³¹ Aplicables a autoridades, funcionarios o servidores públicos de acuerdo con lo que señala la Ley N° 32069, Ley General de Contrataciones Públicas.-

de la Ley N° 32069³², Ley General de Contrataciones Públicas, lo cual acredito documentalmente, de conformidad con el numeral 39.4 del artículo 39 del Reglamento de la Ley N° 32069, Ley General de Contrataciones del Públicas, aprobado por Decreto Supremo N° 009-2025-EF.

[CONSIGNAR EL DETALLE DE LOS DOCUMENTOS CORRESPONDIENTES]

[CONSIGNAR CIUDAD Y FECHA]

.....
Firma, nombres y apellidos del postor o
representante legal, según corresponda

Importante para la entidad contratante

En caso de la contratación de servicios bajo la modalidad de pago de precios unitarios incluir el siguiente anexo:

Esta nota deberá ser eliminada una vez culminada la elaboración de las bases

ANEXO N° 6

PRECIO DE LA OFERTA

Señores

EVALUADORES

CONCURSO PÚBLICO DE SERVICIOS N° [CONSIGNAR NOMENCLATURA DEL PROCEDIMIENTO DE SELECCIÓN]

Presente.-

Es grato dirigirme a usted, para hacer de su conocimiento que, de acuerdo con las bases, mi oferta es la siguiente:

| CONCEPTO | CANTIDAD | PRECIO UNITARIO | PRECIO TOTAL |
|--------------|----------|-----------------|--------------|
| | | | |
| TOTAL | | | |

El precio de la oferta **[CONSIGNAR LA MONEDA DE LA CONVOCATORIA]** incluye todos los impuestos, seguros, transporte, inspecciones, pruebas y, de ser el caso, los costos laborales conforme a la legislación vigente, así como cualquier otro concepto que pueda tener incidencia sobre el costo del bien a contratar; excepto la de aquellos postores que gocen de alguna exoneración legal, no incluirán en el precio de su oferta los tributos respectivos.

[CONSIGNAR CIUDAD Y FECHA]

.....
Firma, nombres y apellidos del postor o representante legal o común, según corresponda

Advertencia

- *En caso de que el postor reduzca su oferta, según lo previsto en el artículo 132 del Reglamento, debe presentar nuevamente este Anexo.*
- *El postor que goce de alguna exoneración legal debe indicar que su oferta no incluye el impuesto materia de la exoneración, debiendo incluir el siguiente texto: **"Mi oferta no incluye [CONSIGNAR EL IMPUESTO MATERIA DE LA EXONERACIÓN]"**.*
- *En caso de procedimientos según relación de ítems, el postor puede presentar el precio de su oferta en un solo documento o documentos independientes, en los ítems que se presente.*
- *En caso de contrataciones que conllevan la ejecución de prestaciones accesorias, el postor debe detallar en el precio de su oferta, el monto correspondiente a la prestación principal y las prestaciones accesorias.*
- *En caso de divergencia entre el precio de la oferta en dígitos y en letras, prevalece este último.*

Importante para la entidad contratante

En caso de la contratación de servicios bajo la modalidad de pago suma alzada incluir el siguiente anexo:

Esta nota deberá ser eliminada una vez culminada la elaboración de las bases

ANEXO N° 6

PRECIO DE LA OFERTA

Señores

EVALUADORES

CONCURSO PÚBLICO DE SERVICIOS N° [CONSIGNAR NOMENCLATURA DEL PROCEDIMIENTO DE SELECCIÓN]

Presente.-

Es grato dirigirme a usted, para hacer de su conocimiento que, de acuerdo con las bases, mi oferta es la siguiente:

| CONCEPTO | PRECIO TOTAL |
|--------------|--------------|
| | |
| TOTAL | |

El precio de la oferta **[CONSIGNAR LA MONEDA DE LA CONVOCATORIA]** incluye todos los impuestos, seguros, transporte, inspecciones, pruebas y, de ser el caso, los costos laborales conforme a la legislación vigente, así como cualquier otro concepto que pueda tener incidencia sobre el costo del bien a contratar; excepto la de aquellos postores que gocen de alguna exoneración legal, no incluirán en el precio de su oferta los tributos respectivos.

[CONSIGNAR CIUDAD Y FECHA]

.....
Firma, nombres y apellidos del postor o representante legal o común, según corresponda

Advertencia

- *En caso de que el postor reduzca su oferta, según lo previsto en el artículo 132 del Reglamento, debe presentar nuevamente este Anexo.*
- *El postor que goce de alguna exoneración legal debe indicar que su oferta no incluye el impuesto materia de la exoneración, debiendo incluir el siguiente texto:
"Mi oferta no incluye [CONSIGNAR EL IMPUESTO MATERIA DE LA EXONERACIÓN]".*
- *En caso de procedimientos según relación de ítems, el postor puede presentar el precio de su oferta en un solo documento o documentos independientes, en los ítems que se presente.*
- *En caso de contrataciones que conllevan la ejecución de prestaciones accesorias, el postor debe detallar en el precio de su oferta, el monto correspondiente a la prestación principal y las prestaciones accesorias.*
- *En caso de divergencia entre el precio de la oferta en dígitos y en letras, prevalece este último.*

Importante para la entidad contratante

En caso de la contratación de servicios bajo la modalidad de pago de esquema mixto de precios unitarios y suma alzada incluir el siguiente anexo. En caso el esquema mixto previsto en el requerimiento incluya otras modalidades de pago, se debe adecuar el presente formato.

Esta nota deberá ser eliminada una vez culminada la elaboración de las bases

ANEXO N° 6

PRECIO DE LA OFERTA

Señores

EVALUADORES

CONCURSO PÚBLICO DE SERVICIOS N° [CONSIGNAR NOMENCLATURA DEL PROCEDIMIENTO DE SELECCIÓN]

Presente.-

Es grato dirigirme a usted, para hacer de su conocimiento que, de acuerdo con las bases, mi oferta es la siguiente:

OFERTA A PRECIOS UNITARIOS:

| CONCEPTO | CANTIDAD | PRECIO UNITARIO | PRECIO TOTAL |
|--|----------|-----------------|--------------|
| | | | |
| MONTO TOTAL A PRECIOS UNITARIOS | | | |

OFERTA A SUMA ALZADA:

| CONCEPTO | PRECIO TOTAL |
|----------------------------------|--------------|
| | |
| MONTO TOTAL A SUMA ALZADA | |
| MONTO TOTAL DE LA OFERTA | |

El precio de la oferta **[CONSIGNAR LA MONEDA DE LA CONVOCATORIA]** incluye todos los impuestos, seguros, transporte, inspecciones, pruebas y, de ser el caso, los costos laborales conforme a la legislación vigente, así como cualquier otro concepto que pueda tener incidencia sobre el costo del bien a contratar; excepto la de aquellos postores que gocen de alguna exoneración legal, no incluirán en el precio de su oferta los tributos respectivos.

[CONSIGNAR CIUDAD Y FECHA]

.....
Firma, nombres y apellidos del postor o representante legal o común, según corresponda

Advertencia

- *En caso de que el postor reduzca su oferta, según lo previsto en el artículo 132 del Reglamento, debe presentar nuevamente este Anexo.*
- *El postor que goce de alguna exoneración legal debe indicar que su oferta no incluye el impuesto materia de la exoneración, debiendo incluir el siguiente texto:*

“Mi oferta no incluye [CONSIGNAR EL IMPUESTO MATERIA DE LA EXONERACIÓN]”.

- *En caso de procedimientos según relación de ítems, el postor puede presentar el precio de su oferta en un solo documento o documentos independientes, en los ítems que se presente.*
- *En caso de contrataciones que conllevan la ejecución de prestaciones accesorias el postor debe detallar en el precio de su oferta, el monto correspondiente a la prestación principal y las prestaciones accesorias.*
- *En caso de divergencia entre el precio de la oferta en dígitos y en letras, prevalece este último.*

Importante para la entidad contratante

En caso de la prestación de servicios bajo la modalidad de pago en base a porcentajes incluir el siguiente anexo:

Esta nota deberá ser eliminada una vez culminada la elaboración de las bases

ANEXO N° 6

PRECIO DE LA OFERTA

Señores

EVALUADORES

CONCURSO PÚBLICO DE SERVICIOS N° [CONSIGNAR NOMENCLATURA DEL PROCEDIMIENTO DE SELECCIÓN]

Presente.-

Es grato dirigirme a usted, para hacer de su conocimiento que, de acuerdo con las bases, mi oferta es la siguiente:

| CONCEPTO | OFERTA | PRECIO UNITARIO | PRECIO TOTAL |
|-----------------------------------|--------|-----------------|--------------|
| Porcentaje ofertado ³³ | | | |
| Monto Total Ofertado | | | |

El precio de la oferta **[CONSIGNAR LA MONEDA DE LA CONVOCATORIA]** incluye todos los impuestos, seguros, transporte, inspecciones, pruebas y, de ser el caso, los costos laborales conforme a la legislación vigente, así como cualquier otro concepto que pueda tener incidencia sobre el costo del servicio a contratar; excepto la de aquellos postores que gocen de alguna exoneración legal, no incluirán en el precio de su oferta los tributos respectivos.

.....
Firma, nombres y apellidos del postor o representante legal o común, según corresponda

Advertencia

- *En caso de que el postor reduzca su oferta, según lo previsto en el artículo 132 del Reglamento, debe presentar nuevamente este Anexo.*
- *El postor que goce de alguna exoneración legal debe indicar que su oferta no incluye el impuesto materia de la exoneración, debiendo incluir el siguiente texto:
“Mi oferta no incluye [CONSIGNAR EL IMPUESTO MATERIA DE LA EXONERACIÓN]”.*
- *En caso de procedimientos según relación de ítems, el postor puede presentar el precio de su oferta en un solo documento o documentos independientes, en los ítems que se presente.*
- *En caso de contrataciones que conllevan la ejecución de prestaciones accesorias, el postor debe detallar en el precio de su oferta, el monto correspondiente a la prestación principal y las prestaciones accesorias.*
- *En caso de divergencia entre el precio de la oferta en dígitos y en letras, prevalece este último.*

³³ Corresponde al porcentaje del monto total a cobrar o recuperar.

Importante para la entidad contratante

En caso de la prestación de servicios bajo el sistema en base la modalidad de pago en base a honorario fijo y comisión de éxito incluir el siguiente anexo:

ANEXO N° 6

PRECIO DE LA OFERTA

Señores

EVALUADORES

CONCURSO PÚBLICO DE SERVICIOS N° [CONSIGNAR NOMENCLATURA DEL PROCEDIMIENTO DE SELECCIÓN]

Es grato dirigirme a usted, para hacer de su conocimiento que, de acuerdo con las bases, mi oferta es la siguiente:

| CONCEPTO | MONTO |
|--------------------------------------|-------|
| (A) Honorario Fijo | |
| (B) Comisión de éxito ³⁴ | |
| Precio de la Oferta (A) + (B) | |

El precio de la oferta **[CONSIGNAR LA MONEDA DE LA CONVOCATORIA]** incluye todos los impuestos, seguros, transporte, inspecciones, pruebas y, de ser el caso, los costos laborales conforme a la legislación vigente, así como cualquier otro concepto que pueda tener incidencia sobre el costo del servicio a contratar; excepto la de aquellos postores que gocen de alguna exoneración legal, no incluirán en el precio de su oferta los tributos respectivos.

.....
Firma, nombres y apellidos del postor o representante legal o común, según corresponda

Advertencia

- *En caso de que el postor reduzca su oferta, según lo previsto en el artículo 132 del Reglamento, debe presentar nuevamente este Anexo.*
- *El postor que goce de alguna exoneración legal debe indicar que su oferta no incluye el impuesto materia de la exoneración, debiendo incluir el siguiente texto:
"Mi oferta no incluye [CONSIGNAR EL IMPUESTO MATERIA DE LA EXONERACIÓN]".*
- *En caso de procedimientos según relación de ítems, el postor puede presentar el precio de su oferta en un solo documento o documentos independientes, en los ítems que se presente.*
- *En caso de contrataciones que conllevan la ejecución de prestaciones accesorias, el postor debe detallar en el precio de su oferta, el monto correspondiente a la prestación principal y las prestaciones accesorias.*
- *En caso de divergencia entre el precio de la oferta en dígitos y en letras, prevalece este último.*

³⁴ El postor formula su oferta contemplando un monto fijo y un monto adicional como incentivo que debe pagársele en caso consiga el resultado esperado.

Importante para la entidad contratante

En caso de prestación de servicios bajo la modalidad de tarifas incluir el siguiente anexo:

Esta nota deberá ser eliminada una vez culminada la elaboración de las bases

ANEXO N° 6

PRECIO DE LA OFERTA

Señores

EVALUADORES

CONCURSO PÚBLICO DE SERVICIOS N° [CONSIGNAR NOMENCLATURA DEL PROCEDIMIENTO DE SELECCIÓN]

Presente.-

Es grato dirigirme a usted, para hacer de su conocimiento que, de acuerdo con las bases, mi oferta económica es la siguiente:

| DESCRIPCIÓN DEL OBJETO | N° DE PERIODOS DE TIEMPO ³⁵ | PERIODO O UNIDAD DE TIEMPO DE LA TARIFA ³⁶ | TARIFA UNITARIA OFERTADA ³⁷ | TOTAL OFERTA ECONÓMICA |
|------------------------|--|---|--|------------------------|
| | | | | |

La oferta económica [CONSIGNAR LA MONEDA DE LA CONVOCATORIA] incluye todos los impuestos, seguros, transporte, inspecciones, pruebas y, de ser el caso, los costos laborales conforme a la legislación vigente, así como cualquier otro concepto que pueda tener incidencia sobre el costo del servicio a contratar; excepto la de aquellos postores que gocen de alguna exoneración legal, no incluirán en su oferta económica los tributos respectivos.

[CONSIGNAR CIUDAD Y FECHA]

.....
**Firma, Nombres y Apellidos del postor o
Representante legal o común, según corresponda**

Advertencia

³⁵ Número estimado de días, meses, entre otros de la ejecución de la prestación, según lo establecido en las bases.

³⁶ Día, mes, entre otros, según lo establecido en las bases.

³⁷ El postor formula su oferta proponiendo una tarifa fija en base al periodo o unidad de tiempo establecida en las bases.

- *En caso de que el postor reduzca su oferta, según lo previsto en el artículo 132 del Reglamento, debe presentar nuevamente este Anexo.*
- *El postor que goce de alguna exoneración legal debe indicar que su oferta no incluye el impuesto materia de la exoneración, debiendo incluir el siguiente texto:
"Mi oferta no incluye [CONSIGNAR EL IMPUESTO MATERIA DE LA EXONERACIÓN]".*
- *En caso de procedimientos según relación de ítems, el postor puede presentar el precio de su oferta en un solo documento o documentos independientes, en los ítems que se presente.*
- *En caso de contrataciones que conllevan la ejecución de prestaciones accesorias el postor debe detallar en el precio de su oferta, el monto correspondiente a la prestación principal y las prestaciones accesorias.*
- *En caso de divergencia entre el precio de la oferta en dígitos y en letras, prevalece este último.*

Importante para la entidad contratante

En caso de prestación de servicios bajo la modalidad pago por consumo incluir el siguiente anexo:

Esta nota deberá ser eliminada una vez culminada la elaboración de las bases

ANEXO N° 6

PRECIO DE LA OFERTA

Señores

EVALUADORES

CONCURSO PÚBLICO DE SERVICIOS N° [CONSIGNAR NOMENCLATURA DEL PROCEDIMIENTO DE SELECCIÓN]

Presente.-

Es grato dirigirme a usted, para hacer de su conocimiento que, de acuerdo con las bases, mi oferta económica es la siguiente:

| DESCRIPCIÓN DE LA ACTIVIDAD | ESTIMACIÓN DE HORAS DE LA ACTIVIDAD | HORA DE LABOR PROFESIONAL ESPECIALIZADA ³⁸ | PRECIO TOTAL |
|--|-------------------------------------|---|--------------|
| [CONSIGNAR LA ACTIVIDAD CORRESPONDIENTE] | | | |
| | | | |
| | | | |

| | |
|---------------------------------|--|
| MONTO TOTAL DE LA OFERTA | |
|---------------------------------|--|

La oferta económica [CONSIGNAR LA MONEDA DE LA CONVOCATORIA] incluye todos los impuestos, seguros, transporte, inspecciones, pruebas y, de ser el caso, los costos laborales conforme a la legislación vigente, así como cualquier otro concepto que pueda tener incidencia sobre el costo del servicio a contratar; excepto la de aquellos postores que gocen de alguna exoneración legal, no incluirán en su oferta económica los tributos respectivos.

[CONSIGNAR CIUDAD Y FECHA]

.....
Firma, Nombres y Apellidos del postor o Representante legal o común, según corresponda

Advertencia

- *Pago por consumo es una modalidad de pago que solo aplica en caso de servicios variables, cuando la unidad de medida del pago sea la hora de labor profesional especializada.*
- *En caso de que el postor reduzca su oferta, según lo previsto en el artículo 132 del Reglamento, debe presentar nuevamente este Anexo.*
- *El postor que goce de alguna exoneración legal debe indicar que su oferta no incluye el impuesto materia de la exoneración, debiendo incluir el siguiente texto:
"Mi oferta no incluye [CONSIGNAR EL IMPUESTO MATERIA DE LA EXONERACIÓN]"*
- *En caso de procedimientos según relación de ítems, el postor puede presentar el precio de su oferta en un solo documento o documentos independientes, en los ítems que se presente.*
- *En caso de contrataciones que conllevan la ejecución de prestaciones accesorias el postor debe detallar en el precio de su oferta, el monto correspondiente a la prestación principal y las prestaciones accesorias.*
- *En caso de divergencia entre el precio de la oferta en dígitos y en letras, prevalece este último.*

³⁸ Unidad de medida de pago.

ANEXO N° 7

AUTORIZACIÓN DE RETENCIÓN COMO GARANTÍA DE FIEL CUMPLIMIENTO DEL CONTRATO Y/O FIEL CUMPLIMIENTO DE PRESTACIONES ACCESORIAS – PROVEEDORES NO MYPES

(DOCUMENTO A PRESENTAR PARA EL PERFECCIONAMIENTO DEL CONTRATO)

Señores

EVALUADORES

**CONCURSO PÚBLICO DE SERVICIOS N° [CONSIGNAR NOMENCLATURA DEL PROCEDIMIENTO
DE SELECCIÓN]**

Presente.-

El que se suscribe, [.....], postor adjudicado y/o representante legal de **[CONSIGNAR EN CASO DE SER PERSONA JURÍDICA]**, identificado con **[CONSIGNAR TIPO DE DOCUMENTO DE IDENTIDAD]** N° **[CONSIGNAR NÚMERO DE DOCUMENTO DE IDENTIDAD]**, autorizo que durante la ejecución del contrato, en la primera mitad del número total de pagos a realizarse, se me aplique la retención de forma prorrateada en cada pago, con cargo a ser devuelto al finalizar el contrato, como mecanismo de garantía de fiel cumplimiento de **[PRECISAR SI ES FIEL CUMPLIMIENTO DEL CONTRATO Y/O FIEL CUMPLIMIENTO DE PRESTACIONES ACCESORIAS]**, en el marco del numeral 61.8 del artículo 61 de la Ley N° 32069, Ley General de Contrataciones Públicas y el artículo 114 de su Reglamento.

[CONSIGNAR CIUDAD Y FECHA]

.....
Firma, nombres y apellidos del postor o
representante legal o común, según
corresponda

Advertencia

La retención como mecanismo de garantía de fiel cumplimiento es aplicable, de acuerdo con los numerales 61.8 y 61.9 del artículo 61 de la Ley N° 32069 y el artículo 114 de su Reglamento siempre que:

- El plazo de la prestación sea igual o mayor de sesenta días calendario.*
- Se consideren, según corresponda, al menos dos pagos a favor del contratista o dos valorizaciones periódicas en función del avance de obra.*
- La cuantía adjudicada sea igual o menor a S/ 480 000,00 (cuatrocientos ochenta mil y 00/100 soles).*

ANEXO N° 7
AUTORIZACIÓN DE RETENCIÓN COMO GARANTÍA DE FIEL CUMPLIMIENTO DEL
CONTRATO Y/O FIEL CUMPLIMIENTO DE PRESTACIONES ACCESORIAS – PROVEEDORES
MYPES

(DOCUMENTO A PRESENTAR PARA EL PERFECCIONAMIENTO DEL CONTRATO)

Señores

EVALUADORES

CONCURSO PÚBLICO DE SERVICIOS N° [CONSIGNAR NOMENCLATURA DEL PROCEDIMIENTO DE SELECCIÓN]

Presente.-

El que se suscribe, [.....], postor adjudicado y/o representante legal de **[CONSIGNAR EN CASO DE SER PERSONA JURÍDICA]**, identificado con **[CONSIGNAR TIPO DE DOCUMENTO DE IDENTIDAD] N° [CONSIGNAR NÚMERO DE DOCUMENTO DE IDENTIDAD]**, autorizo que durante la ejecución del contrato, del número total de pagos a realizarse, se me aplique la retención de forma prorrateada en cada pago, con cargo a ser devuelto al finalizar el contrato, como mecanismo de garantía de fiel cumplimiento de **[PRECISAR SI ES FIEL CUMPLIMIENTO DEL CONTRATO Y/O FIEL CUMPLIMIENTO DE PRESTACIONES ACCESORIAS]**, en el marco del numeral 61.8 del artículo 61 de la Ley N° 32069, Ley General de Contrataciones Públicas, y el artículo 114 de su Reglamento, así como el artículo 3 de la Ley N° 32077, Ley que establece un medio alternativo de garantías de cumplimiento en los procesos de contratación pública de las MYPE.

[CONSIGNAR CIUDAD Y FECHA]

.....
Firma, nombres y apellidos del postor o
representante legal o común, según
corresponda

Advertencia

La retención como mecanismo de garantía de fiel cumplimiento es aplicable, de acuerdo con los numerales 61.8 y 61.9 del artículo 61 de la Ley N° 32069, Ley General de Contrataciones Públicas y el artículo 114 del Reglamento, así como el artículo 3 de la Ley N° 32077, Ley que establece un medio alternativo de garantías de cumplimiento en los procesos de contratación pública de las MYPE, siempre que:

- *El plazo de la prestación sea igual o mayor de sesenta días calendario.*
- *Se consideren, según corresponda, al menos dos pagos a favor del contratista o dos valorizaciones periódicas en función del avance de obra.*
- *Cuando se adjudique la buena pro a un proveedor que califique como micro o pequeña empresa, procede la retención con independencia del monto de la contratación.*

ANEXO N° 8

DECLARACIÓN JURADA DE PRESENTACIÓN DE FIDEICOMISO COMO GARANTÍA DE FIEL CUMPLIMIENTO DEL CONTRATO

(DOCUMENTO A PRESENTAR PARA EL PERFECCIONAMIENTO DEL CONTRATO)

Señores

EVALUADORES

CONCURSO PÚBLICO DE SERVICIOS N° [CONSIGNAR NOMENCLATURA DEL PROCEDIMIENTO DE SELECCIÓN]

Presente.-

El que se suscribe, [...], postor adjudicado y/o representante legal de **[CONSIGNAR EN CASO DE SER PERSONA JURÍDICA]**, identificado con **[CONSIGNAR TIPO DE DOCUMENTO DE IDENTIDAD]** N° **[CONSIGNAR NÚMERO DE DOCUMENTO DE IDENTIDAD]**, declaro bajo juramento el compromiso de presentar la constitución de un fideicomiso como mecanismo de garantía de fiel cumplimiento del contrato, en un plazo no mayor a veinte días hábiles contabilizados desde el día siguiente de perfeccionado el mismo, en el marco de los artículos 116 y 138 del Reglamento de la Ley N° 32069 Ley General de Contrataciones Públicas, aprobado por Decreto Supremo N° 009-2025-EF.

[CONSIGNAR CIUDAD Y FECHA]

.....
Firma, nombres y apellidos del postor o representante legal o común, según corresponda

Advertencia

El fideicomiso es aplicable, de acuerdo con los artículos 116 y 138 del Reglamento de la Ley N° 32069, siempre que el plazo de la ejecución contractual sea mayor a noventa días calendario.

ANEXO N° 9

**AUTORIZACIÓN DE NOTIFICACIONES DURANTE LA EJECUCIÓN CONTRACTUAL
MEDIANTE CORREO ELECTRÓNICO**

(DOCUMENTO A PRESENTAR PARA EL PERFECCIONAMIENTO DEL CONTRATO)

Señores

EVALUADORES

**CONCURSO PÚBLICO DE SERVICIOS N° [CONSIGNAR NOMENCLATURA DEL PROCEDIMIENTO
DE SELECCIÓN]**

Presente.-

El que se suscribe, [...], postor adjudicado y/o representante legal de **[CONSIGNAR EN
CASO DE SER PERSONA JURÍDICA]**, identificado con **[CONSIGNAR TIPO DE DOCUMENTO DE
IDENTIDAD]** N° **[CONSIGNAR NÚMERO DE DOCUMENTO DE IDENTIDAD]**, autorizo que durante la
ejecución del contrato se me notifique al correo electrónico **[INDICAR EL CORREO ELECTRÓNICO]**

[CONSIGNAR CIUDAD Y FECHA]

.....
Firma, nombres y apellidos del postor o
representante legal o común, según
corresponda

ANEXO N° 10

ELECCIÓN DE INSTITUCIÓN ARBITRAL³⁹

(DOCUMENTO A PRESENTAR PARA EL PERFECCIONAMIENTO DEL CONTRATO)

Señores

EVALUADORES

CONCURSO PÚBLICO DE SERVICIOS N° [CONSIGNAR NOMENCLATURA DEL PROCEDIMIENTO DE SELECCIÓN]

Presente.-

El que se suscribe, [...], postor adjudicado y/o representante legal de **[CONSIGNAR EN CASO DE SER PERSONA JURÍDICA]**, identificado con **[CONSIGNAR TIPO DE DOCUMENTO DE IDENTIDAD] N° [CONSIGNAR NÚMERO DE DOCUMENTO DE IDENTIDAD]**, elijo la institución arbitral del listado proporcionado por la entidad contratante:

[INDICAR LA RAZON SOCIAL DE LA INSTITUCIÓN ARBITRAL ELEGIDA, DE ACUERDO AL LISTADO DEL NUMERAL 3.3 DEL CAPÍTULO III DE LA SECCIÓN ESPECÍFICA DE LAS BASES]

[CONSIGNAR CIUDAD Y FECHA]

.....
Firma, nombres y apellidos del postor o
representante legal o común, según corresponda

³⁹ Para la elección de la institución arbitral, la entidad contratante debe tomar en cuenta, como aspectos relevantes, lo previsto en el literal d) del artículo 77 (Requisitos para resolver controversias en contrataciones públicas) y el numeral 84.1 del artículo 84 (Reglas aplicables al arbitraje) de la Ley.

ANEXO N° 11

EXPERIENCIA DEL POSTOR EN LA ESPECIALIDAD

Señores

EVALUADORES

CONCURSO PÚBLICO DE SERVICIOS N° [CONSIGNAR NOMENCLATURA DEL PROCEDIMIENTO DE SELECCIÓN]

Presente.-

Mediante el presente, el suscrito detalla la siguiente EXPERIENCIA EN LA ESPECIALIDAD:

| N° | CLIENTE | OBJETO DEL CONTRATO | N° CONTRATO / O/S / COMPROBANTE DE PAGO | FECHA DEL CONTRATO O CP ⁴⁰ | FECHA DE LA CONFORMIDAD DE SER EL CASO ⁴¹ | EXPERIENCIA PROVENIENTE DE: | MONEDA | IMPORTE ⁴² | TIPO DE CAMBIO VENTA ⁴³ | MONTO FACTURADO ACUMULADO ⁴⁴ |
|----|---------|---------------------|---|---------------------------------------|--|-----------------------------|--------|-----------------------|------------------------------------|---|
| 1 | | | | | | | | | | |
| 2 | | | | | | | | | | |
| 3 | | | | | | | | | | |
| 4 | | | | | | | | | | |
| 5 | | | | | | | | | | |
| 6 | | | | | | | | | | |
| 7 | | | | | | | | | | |
| 8 | | | | | | | | | | |

⁴⁰ Se refiere a la fecha de suscripción del contrato, de la emisión de la Orden de Servicio o de cancelación del comprobante de pago, según corresponda.

⁴¹ **Únicamente**, cuando la fecha del perfeccionamiento del contrato sea previa a los quince años anteriores a la fecha de presentación de ofertas, caso en el cual el postor debe acreditar que la conformidad se emitió dentro de dicho periodo.

⁴² Se refiere al monto del contrato ejecutado incluido adicionales y reducciones, de ser el caso.

⁴³ El tipo de cambio venta debe corresponder al publicado por la SBS correspondiente a la fecha de suscripción del contrato, de la emisión de la Orden de Servicio o de cancelación del comprobante de pago, según corresponda.

⁴⁴ Consignar en la moneda establecida en las bases.

| N° | CLIENTE | OBJETO DEL CONTRATO | N° CONTRATO / O/S / COMPROBANTE DE PAGO | FECHA DEL CONTRATO O CP ⁴⁰ | FECHA DE LA CONFORMIDAD DE SER EL CASO ⁴¹ | EXPERIENCIA PROVENIENTE DE: | MONEDA | IMPORTE ⁴² | TIPO DE CAMBIO VENTA ⁴³ | MONTO FACTURADO ACUMULADO ⁴⁴ |
|--------------|---------|---------------------|---|---------------------------------------|--|-----------------------------|--------|-----------------------|------------------------------------|---|
| 9 | | | | | | | | | | |
| 10 | | | | | | | | | | |
| ... | | | | | | | | | | |
| 20 | | | | | | | | | | |
| TOTAL | | | | | | | | | | |

[CONSIGNAR CIUDAD Y FECHA]

.....
Firma, nombres y apellidos del postor o representante legal o común, según corresponda

Advertencia

Si el titular de la experiencia no es el postor, consignar si dicha experiencia corresponde a la matriz en caso de que el postor sea sucursal considerando que ambas constituyen la misma persona jurídica conforme a lo previsto en el artículo 396 de la Ley N° 26887, Ley General de Sociedades, o fue transmitida por reorganización societaria, debiendo acompañar la documentación sustentatoria correspondiente. Del mismo modo, en aplicación de lo previsto en la mencionada Ley, en una operación de reorganización societaria que comprende tanto una fusión como una escisión, la sociedad resultante podrá acreditar como suya la experiencia de la sociedad incorporada o absorbida, que se extingue producto de la fusión; asimismo, si en virtud de la escisión se transfiere un bloque patrimonial consistente en una línea de negocio completa, la sociedad resultante podrá acreditar como suya la experiencia de la sociedad escindida, correspondiente a la línea de negocio transmitida. De esta manera, la sociedad resultante podrá emplear la experiencia transmitida, como consecuencia de la reorganización societaria antes descrita, en los futuros procesos de selección en los que participe.

ANEXO N° 12

DECLARACIÓN JURADA DE PRESTACIÓN DEL SERVICIO

Señores

EVALUADORES

CONCURSO PÚBLICO DE SERVICIOS N° [CONSIGNAR NOMENCLATURA DEL PROCEDIMIENTO DE SELECCIÓN]

Presente.-

Mediante el presente, con pleno conocimiento de las condiciones que se exigen en las bases del procedimiento de selección de la referencia, me comprometo a prestar los servicios objeto del presente procedimiento de selección en el plazo de **[CONSIGNAR EL PLAZO OFERTADO]**.

[CONSIGNAR CIUDAD Y FECHA]

.....
**Firma, nombres y apellidos del postor o
representante legal o común, según corresponda**

ANEXO N° 13

DECLARACIÓN JURADA DE CUMPLIMIENTO DE CONDICIONES PARA LA APLICACIÓN DE LA EXONERACIÓN DEL IGV

Señores

EVALUADORES

CONCURSO PÚBLICO DE SERVICIOS N° [CONSIGNAR NOMENCLATURA DEL PROCEDIMIENTO DE SELECCIÓN]

Presente.-

Mediante el presente el suscrito, postor y/o representante legal de **[CONSIGNAR EN CASO DE SER PERSONA JURÍDICA]**, declaro bajo juramento que gozo del beneficio de la exoneración del IGV previsto en la Ley N° 27037, Ley de Promoción de la Inversión en la Amazonía, dado que cumplo con las condiciones siguientes:

- 1.- Que el domicilio fiscal de la empresa⁴⁵ se encuentra ubicada en la Amazonía y coincide con el lugar establecido como sede central (donde tiene su administración y lleva su contabilidad);
- 2.- Que la empresa se encuentra inscrita en las Oficinas Registrales de la Amazonía (exigible en caso de personas jurídicas);
- 3.- Que, al menos el setenta por ciento (70%) de los activos fijos de la empresa se encuentran en la Amazonía; y
- 4.- Que la empresa no tiene producción fuera de la Amazonía.⁴⁶

[CONSIGNAR CIUDAD Y FECHA]

.....
Firma, nombres y apellidos del postor o representante legal, según corresponda

Advertencia

Quando se trate de consorcios, esta declaración jurada será presentada por cada uno de los integrantes del consorcio, salvo que se trate de consorcios con contabilidad independiente, en cuyo caso debe ser suscrita por el representante común, debiendo indicar su condición de consorcio con contabilidad independiente y el número de RUC del consorcio, así como adjuntar el contrato de consorcio con firmas legalizadas..

⁴⁵ En el artículo 1 del “Reglamento de las Disposiciones Tributarias contenidas en la Ley de Promoción de la Inversión en la Amazonía”, aprobado por Decreto Supremo N° 103-99-EF se define como “empresa” a las “Personas naturales, sociedades conyugales, sucesiones indivisas y personas consideradas jurídicas por la Ley del Impuesto a la Renta, generadoras de rentas de tercera categoría, ubicadas en la Amazonía. Las sociedades conyugales son aquellas que ejerzan la opción prevista en el Artículo 16 de la Ley del Impuesto a la Renta.”

⁴⁶ En caso de empresas de comercialización, no consignar esta condición.

ANEXO N° 14

DECLARACIÓN JURADA

Señores

EVALUADORES

CONCURSO PÚBLICO DE SERVICIOS N° [CONSIGNAR NOMENCLATURA DEL PROCEDIMIENTO DE SELECCIÓN]

Presente.-

Mediante el presente el suscrito, postor y/o representante legal de **[CONSIGNAR EN CASO DE SER PERSONA JURÍDICA]**, declaro que la experiencia que acredito de la **empresa [CONSIGNAR LA DENOMINACIÓN DE LA PERSONA JURÍDICA]** como consecuencia de una reorganización societaria, no se encuentra en el supuesto establecido en el numeral 72.3 del artículo 72 del Reglamento de la Ley N° 32069, Ley General de Contrataciones Públicas, aprobado mediante Decreto Supremo N° 009-2025-EF.

[CONSIGNAR CIUDAD Y FECHA]

.....
Firma, nombres y apellidos del postor o representante legal, según corresponda

Advertencia

A efectos de cautelar la veracidad de esta declaración, el postor puede verificar la información de la Relación de Proveedores Sancionados por el Tribunal de Contrataciones Públicas con sanción vigente en <http://portal.osce.gob.pe/rnp/content/relación-de-proveedores-sancionados>.

También le asiste dicha facultad a la dependencia encargada de las contrataciones o al órgano de la entidad contratante al que se le haya asignado la función de verificación de la oferta presentada por el postor ganador de la buena pro.

ANEXO N° 15
DECLARACIÓN JURADA DE ACTUALIZACIÓN DE DESAFECTACIÓN DE
IMPEDIMENTO

(DOCUMENTO A PRESENTAR PARA EL PERFECCIONAMIENTO DEL CONTRATO)

Señores

DEPENDENCIA ENCARGADA DE LAS CONTRATACIONES

CONCURSO PÚBLICO DE SERVICIOS N° [CONSIGNAR NOMENCLATURA DEL PROCEDIMIENTO DE SELECCIÓN]

Presente.-

El que suscribe, [...], postor y/o representante legal de **[CONSIGNAR EN CASO DE SER PERSONA JURÍDICA]**, identificado con **[CONSIGNAR TIPO DE DOCUMENTO DE IDENTIDAD] N° [CONSIGNAR NÚMERO DE DOCUMENTO DE IDENTIDAD]**, con poder inscrito en la sede registral de **[CONSIGNAR EN CASO DE SER PERSONA JURÍDICA]** en la Ficha N° **[CONSIGNAR EN CASO DE SER PERSONA JURÍDICA]** Asiento N° **[CONSIGNAR EN CASO DE SER PERSONA JURÍDICA]**, **declaro que tengo los siguientes parientes⁴⁷, los cuales cuentan con impedimento de carácter personal⁴⁸ de conformidad con el numeral 1 del numeral 30.1 del artículo 30 de la Ley N° 32069, Ley General de Contrataciones Públicas, de acuerdo a lo siguiente:**

[NOMBRE DEL PARIENTE 1] con DNI [...] con CARGO [...] en la ENTIDAD [...] que a la fecha de la presente declaración es un impedido de carácter personal del Tipo **[CONSIGNAR 1A, 1B, 1C, 1D, 1E, 1F, y 1G, SEGÚN CORRESPONDA]** .

[NOMBRE DEL PARIENTE 2] con DNI [...] con CARGO [...] en la ENTIDAD [...] que a la fecha de la presente declaración es un impedido de carácter personal del Tipo **[CONSIGNAR 1A, 1B, 1C, 1D, 1E, 1F, y 1G, SEGÚN CORRESPONDA]** ..

Sin perjuicio de ello, **DECLARO BAJO JURAMENTO** lo siguiente:

A la fecha me encuentro exceptuado del impedimento por razón de parentesco, en razón de **[INDICAR SUPUESTO: HABER EJECUTADO UN CONTRATO DERIVADO DE UN PROCEDIMIENTO DE SELECCIÓN COMPETITIVO O NO COMPETITIVO / HABER EJECUTADO CUATRO CONTRATOS MENORES EN EL MISMO TIPO DE OBJETO AL QUE POSTULA]** dentro de los dos años previos a la convocatoria del procedimiento de selección, contratación directa o a la adjudicación de un contrato menor] conforme al inciso 2 del numeral 30.1 del artículo 30 de la Ley N° 32069⁴⁹, Ley General de Contrataciones Públicas, lo cual acredito documentalmente, de conformidad con el numeral 39.4 del artículo 39 del Reglamento de la Ley N° 32069, Ley General de Contrataciones del Públicas, aprobado por Decreto Supremo N° 009-2025-EF.

En ese sentido, mediante el presente cumplo con presentar la acreditación documental correspondiente:

[CONSIGNAR EL DETALLE DE LOS DOCUMENTOS CORRESPONDIENTES]

[CONSIGNAR CIUDAD Y FECHA]

⁴⁷ Se entiende pariente a aquellos hasta el segundo grado de consanguinidad y segundo de afinidad, lo que incluye al cónyuge, al conviviente, y al progenitor del hijo.

⁴⁸ Aplicables a autoridades, funcionarios o servidores públicos de acuerdo con lo que señala la Ley N° 32069-.

⁴⁹ Conforme el numeral 2 "Impedimentos en razón del parentesco" del numeral 30.1 del artículo 30 de la Ley N° 32069, Ley General de Contrataciones Públicas.

.....
**Firma, nombres y apellidos del postor o
representante legal, según corresponda**

ANEXO N° 16

**SOLICITUD DE BONIFICACIÓN DEL DIEZ POR CIENTO (10%) POR SERVICIOS PRESTADOS FUERA DE LA PROVINCIA DE LIMA Y CALLAO
(DE SER EL CASO, SOLO PRESENTAR ESTA SOLICITUD EN EL ÍTEM [CONSIGNAR EL N° DEL ÍTEM O ÍTEMS CUYO VALOR O CUANTÍA ESTIMADA NO SUPERA LOS DOSCIENTOS MIL SOLES (S/ 200,000.00)])**

Señores

EVALUADORES

CONCURSO PÚBLICO DE SERVICIOS N° [CONSIGNAR NOMENCLATURA DEL PROCEDIMIENTO DE SELECCIÓN]

Presente.-

Mediante el presente el suscrito, postor y/o Representante Legal de [CONSIGNAR EN CASO DE SER PERSONA JURÍDICA], solicito la asignación de la bonificación del diez por ciento (10%) sobre el puntaje total en [CONSIGNAR EL ÍTEM O ÍTEMS, SEGÚN CORRESPONDA, EN LOS QUE SE SOLICITA LA BONIFICACIÓN] debido a que el domicilio de mi representada se encuentra ubicado en la provincia o provincia colindante donde se ejecuta la prestación.

.....
Firma, nombres y apellidos del postor o representante legal, según corresponda

Importante para la entidad contratante

- *Para asignar la bonificación, los evaluadores verifican el domicilio consignado por el postor en el Registro Nacional de Proveedores (RNP) de la Pladico*
- *Para que el postor pueda acceder a la bonificación, debe cumplir con las condiciones establecidas en el numeral 75.6 del artículo 75 del Reglamento.*

Advertencia

Cuando se trate de consorcios, la declaración jurada es la siguiente:

ANEXO N° 16

**SOLICITUD DE BONIFICACIÓN DEL DIEZ POR CIENTO (10%) POR SERVICIOS PRESTADOS FUERA DE LA PROVINCIA DE LIMA Y CALLAO
(DE SER EL CASO, SOLO PRESENTAR ESTA SOLICITUD EN EL ÍTEM [CONSIGNAR EL N° DEL ÍTEM O ÍTEMS CUYA CUANTÍA ESTIMADA NO SUPERA LOS DOSCIENTOS MIL SOLES (S/ 200,000.00)])**

Señores

EVALUADORES

CONCURSO PÚBLICO DE SERVICIOS N° [CONSIGNAR NOMENCLATURA DEL PROCEDIMIENTO DE SELECCIÓN]

Mediante el presente el que se suscribe, [...], representante común del consorcio [CONSIGNAR EL NOMBRE DEL CONSORCIO], solicito la asignación de la bonificación del diez por ciento (10%) sobre el puntaje total en [CONSIGNAR EL ÍTEM O ÍTEMS, SEGÚN CORRESPONDA, EN LOS QUE SE SOLICITA LA BONIFICACIÓN] debido a que los domicilios de todos los integrantes del consorcio se encuentran ubicados en la provincia o provincias colindantes donde se ejecuta la prestación.

**Firma, nombres y apellidos del representante
común del consorcio**

Importante para la entidad contratante

- *Para asignar la bonificación, los evaluadores verifican el domicilio consignado de los integrantes del consorcio, en el Registro Nacional de Proveedores (RNP) de la Pladicop*
- *Para que un consorcio pueda acceder a la bonificación, cada uno de sus integrantes debe cumplir con las condiciones establecidas en el numeral 75.6 del artículo 75 del Reglamento.*

ANEXO N° 17

SOLICITUD DE BONIFICACIÓN DEL CINCO POR CIENTO (5%) POR TENER LA CONDICIÓN DE MICRO Y PEQUEÑA EMPRESA EN EL CASO DE ÍTEMS CUYA CUANTÍA CORRESPONDA A UNA MODALIDAD ABREVIADA.

Señores

EVALUADORES

CONCURSO PÚBLICO DE SERVICIOS N° [CONSIGNAR NOMENCLATURA DEL PROCEDIMIENTO DE SELECCIÓN]

Mediante el presente el suscrito, postor y/o representante legal de **[CONSIGNAR EN CASO DE SER PERSONA JURÍDICA]**, solicito la asignación de la bonificación del cinco por ciento (5%) sobre el puntaje total obtenido, debido a que mi representada cuenta con la condición de micro y pequeña empresa.

[CONSIGNAR CIUDAD Y FECHA]

.....
Firma, nombres y apellidos del postor o representante legal o común, según corresponda

Importante

- Para asignar la bonificación, la Dependencia Encargada de las Contrataciones o los evaluadores, según corresponda, verifica la página web del Ministerio de Trabajo y Promoción del Empleo en la sección consulta de empresas acreditadas en el REMYPE en el link <http://www2.trabajo.gob.pe/servicios-en-linea-2-2/>.
- Para que un consorcio pueda acceder a la bonificación, cada uno de sus integrantes debe cumplir con la condición de micro y pequeña empresa.

ANEXO N° 18⁵⁰

DECLARACIÓN JURADA SOBRE INAPLICACIÓN DEL IMPEDIMENTO TIPO 4.D DEL INCISO 4 DEL NUMERAL 30.1 DEL ARTÍCULO 30 DE LA LEY N° 32069 REFERIDO A LA INSCRIPCIÓN EN EL REGISTRO DE DEUDORES ALIMENTARIOS MOROSOS – REDAM

(Documento a presentar para el perfeccionamiento del contrato en caso de proveedores con procesos de alimentos en ejecución de sentencia)

Señores

EVALUADORES

CONCURSO PÚBLICO DE SERVICIOS N° [CONSIGNAR NOMENCLATURA DEL PROCEDIMIENTO DE SELECCIÓN]

Presente.-

El que suscribe, [...], postor y/o apoderado de [CONSIGNAR EL NOMBRE DE LA PERSONA NATURAL QUE OTORGA EL PODER, DE SER EL CASO], identificado con [CONSIGNAR TIPO DE DOCUMENTO DE IDENTIDAD] N° [CONSIGNAR NÚMERO DE DOCUMENTO DE IDENTIDAD], con poder inscrito en la localidad de [CONSIGNAR EN CASO DE CONTAR CON APODERADO] en la Ficha N° [CONSIGNAR EN CASO DE CONTAR CON APODERADO] Asiento N° [CONSIGNAR EN CASO DE CONTAR CON APODERADO], **DECLARO BAJO JURAMENTO** que no me resulta aplicable el impedimento Tipo 4.D del inciso 4 del numeral 30.1 del artículo 30 de la Ley, referido a las personas inscritas en el Registro de Deudores Alimentarios Morosos del Poder Judicial (Redam), considerando lo siguiente:

[EL PROVEEDOR DEBE CONSIGNAR LA INFORMACIÓN SÓLO UNA DE LAS OPCIONES QUE SE ESTABLECEN A CONTINUACIÓN, SEGÚN SEA EL CASO]:

- Que, se ha remitido el/la [CONSIGNAR LA DENOMINACIÓN EXACTA DEL DOCUMENTO REMITIDO POR EL PROVEEDOR AL JUZGADO A CARGO DEL PROCESO DE ALIMENTOS] con fecha de recepción [CONSIGNAR FECHA DE RECEPCIÓN] dirigido/a al [CONSIGNAR LOS DATOS DE IDENTIFICACIÓN DEL JUZGADO A CARGO DEL PROCESO DE ALIMENTOS QUE CORRESPONDA], mediante el cual se informó la cancelación de la deuda alimentaria derivada del proceso de alimentos seguido por [CONSIGNAR LOS DATOS DE LA PARTE DEMANDANTE DEL PROCESO DE ALIMENTOS], para lo cual me sujeto al principio de presunción de veracidad. Se adjunta el cargo de recepción del indicado documento.
- Que, sí me encuentro en el registro de deudores alimentario moroso, por lo que; autorizo se me descuenta del pago que me corresponde como contraprestación del contrato derivado del presente procedimiento de selección, el monto de la pensión mensual fijada en el proceso de alimentos seguido por [CONSIGNAR LOS DATOS DE LA PARTE DEMANDANTE DEL

⁵⁰ De conformidad con lo previsto en el numeral 39.2 del artículo 39 del Reglamento de la Ley N° 32069, Ley General de Contrataciones Públicas.

PROCESO DE ALIMENTOS] ante el **[CONSIGNAR LOS DATOS DE IDENTIFICACIÓN DEL JUZGADO CORRESPONDIENTE]**, para lo cual adjunto:

- a) La sentencia emitida por el **[CONSIGNAR LOS DATOS DE IDENTIFICACIÓN DEL JUZGADO A CARGO DEL PROCESO DE ALIMENTOS QUE CORRESPONDA]** en el trámite del proceso de alimentos seguido en el expediente **[CONSIGNAR EL NÚMERO DE EXPEDIENTE JUDICIAL]**
- b) La información complementaria solicitada por la entidad contratante para realizar el descuento, la que comprende lo siguiente: **[LA ENTIDAD CONTRATANTE DEBE CONSIGNAR LA INFORMACIÓN QUE REQUIERA DEL PROVEEDOR PARA HACER EFECTIVO EL DESCUENTO]**

[CONSIGNAR CIUDAD Y FECHA]

.....
Firma, nombres y apellidos del postor o
apoderado, según corresponda