

BASES ESTÁNDAR DE LICITACIÓN PÚBLICA PARA LA CONTRATACIÓN DE LA EJECUCIÓN DE OBRAS

Aprobado mediante Directiva N° 001-2019-OSCE/CD



SUB DIRECCIÓN DE NORMATIVIDAD – DIRECCIÓN TÉCNICO NORMATIVA
ORGANISMO SUPERVISOR DE LAS CONTRATACIONES DEL ESTADO - OSCE

SIMBOLOGÍA UTILIZADA:

N°	Símbolo	Descripción
1	[ABC] / [.....]	La información solicitada dentro de los corchetes sombreados debe ser completada por la Entidad durante la elaboración de las bases.
2	[ABC] / [.....]	Es una indicación, o información que deberá ser completada por la Entidad con posterioridad al otorgamiento de la buena pro para el caso específico de la elaboración de la PROFORMA DEL CONTRATO; o por los proveedores, en el caso de los ANEXOS de la oferta.
3	<div>Importante</div> <div>• Abc</div>	Se refiere a consideraciones importantes a tener en cuenta por el comité de selección y por los proveedores.
4	<div>Advertencia</div> <div>• Abc</div>	Se refiere a advertencias a tener en cuenta por el comité de selección y por los proveedores.
5	<div>Importante para la Entidad</div> <div>• Xyz</div>	Se refiere a consideraciones importantes a tener en cuenta por el comité de selección y deben ser eliminadas una vez culminada la elaboración de las bases.

CARACTERÍSTICAS DEL DOCUMENTO:

Las bases estándar deben ser elaboradas en formato WORD, y deben tener las siguientes características:

N°	Características	Parámetros
1	Márgenes	Superior : 2.5 cm Inferior: 2.5 cm Izquierda: 2.5 cm Derecha: 2.5 cm
2	Fuente	Arial
3	Estilo de Fuente	Normal: Para el contenido en general Cursiva: Para el encabezado y pie de página Para las Consideraciones importantes (Ítem 3 del cuadro anterior)
4	Color de Fuente	Automático: Para el contenido en general Azul : Para las Consideraciones importantes (Ítem 3 del cuadro anterior)
5	Tamaño de Letra	16 : Para las dos primeras hojas de las Secciones General y Específica 11 : Para el nombre de los Capítulos. 10 : Para el cuerpo del documento en general 9 : Para el encabezado y pie de página Para el contenido de los cuadros, pudiendo variar, según la necesidad 8 : Para las Notas al pie
6	Alineación	Justificada: Para el contenido en general y notas al pie. Centrada : Para la primera página, los títulos de las Secciones y nombres de los Capítulos)
7	Interlineado	Sencillo
8	Espaciado	Anterior : 0 Posterior : 0
9	Subrayado	Para los nombres de las Secciones y para resaltar o hacer hincapié en algún concepto

INSTRUCCIONES DE USO:

- Una vez registrada la información solicitada dentro de los corchetes sombreados en gris, el texto deberá quedar en letra tamaño 10, con estilo normal, sin formato de negrita y sin sombrear.
- La nota **IMPORTANTE** no puede ser modificada ni eliminada en la Sección General. En el caso de la Sección Específica debe seguirse la instrucción que se indica en dicha nota.

Elaboradas en enero de 2019
Modificadas en junio y diciembre de 2019, julio de 2020, julio y diciembre de 2021, setiembre de 2022
y octubre de 2022

BASES ESTÁNDAR DE LICITACIÓN PÚBLICA PARA LA CONTRATACIÓN DE LA EJECUCIÓN DE OBRAS¹

LICITACIÓN PÚBLICA N°

[001-2024-CS-MDP]

[PRIMERA CONVOCATORIA]

CONTRATACIÓN DE LA EJECUCIÓN DE LA OBRA:

[MEJORAMIENTO Y AMPLIACIÓN DEL SERVICIO EDUCATIVO NIVEL INICIAL DE LA
IEI N.º 288, LOCALIDAD DE BRETAÑA DEL DISTRITO DE PUINAHUA – PROVINCIA DE
REQUENA – DEPARTAMENTO DE LORETO]

¹ Estas bases se utilizarán para la contratación de la ejecución de obras. Para tal efecto, se deberá tener en cuenta la siguiente definición:

Obra: Construcción, reconstrucción, rehabilitación, remodelación, mejoramiento, demolición, renovación, ampliación y habilitación de bienes inmuebles, tales como edificaciones, estructuras, excavaciones, perforaciones, carreteras, puentes, entre otros, que requieren dirección técnica, expediente técnico, mano de obra, materiales y/o equipos.

DEBER DE COLABORACIÓN

La Entidad y todo proveedor que se someta a las presentes Bases, sea como participante, postor y/o contratista, deben conducir su actuación conforme a los principios previstos en la Ley de Contrataciones del Estado.

En este contexto, se encuentran obligados a prestar su colaboración al OSCE y a la Secretaría Técnica de la Comisión de Defensa de la Libre Competencia del INDECOPI, en todo momento según corresponda a sus competencias, a fin de comunicar presuntos casos de fraude, colusión y corrupción por parte de los funcionarios y servidores de la Entidad, así como los proveedores y demás actores que participan en el proceso de contratación.

De igual forma, deben poner en conocimiento del OSCE y a la Secretaría Técnica de la Comisión de Defensa de la Libre Competencia del INDECOPI los indicios de conductas anticompetitivas que se presenten durante el proceso de contratación, en los términos del Decreto Legislativo N° 1034, "Ley de Represión de Conductas Anticompetitivas", o norma que la sustituya, así como las demás normas de la materia.

La Entidad y todo proveedor que se someta a las presentes Bases, sea como participante, postor y/o contratista del proceso de contratación deben permitir al OSCE o a la Secretaría Técnica de la Comisión de Defensa de la Libre Competencia del INDECOPI el acceso a la información referida a las contrataciones del Estado que sea requerida, prestar testimonio o absolución de posiciones que se requieran, entre otras formas de colaboración.

SECCIÓN GENERAL

DISPOSICIONES COMUNES DEL PROCEDIMIENTO DE SELECCIÓN

(ESTA SECCIÓN NO DEBE SER MODIFICADA EN NINGÚN EXTREMO, BAJO SANCIÓN DE NULIDAD)

CAPÍTULO I ETAPAS DEL PROCEDIMIENTO DE SELECCIÓN

1.1. REFERENCIAS

Cuando en el presente documento se mencione la palabra Ley, se entiende que se está haciendo referencia a la Ley N° 30225, Ley de Contrataciones del Estado, y cuando se mencione la palabra Reglamento, se entiende que se está haciendo referencia al Reglamento de la Ley de Contrataciones del Estado aprobado por Decreto Supremo N° 344-2018-EF.

Las referidas normas incluyen sus respectivas modificaciones, de ser el caso.

1.2. CONVOCATORIA

Se realiza a través de su publicación en el SEACE de conformidad con lo señalado en el artículo 54 del Reglamento, en la fecha señalada en el calendario del procedimiento de selección, debiendo adjuntar las bases.

1.3. REGISTRO DE PARTICIPANTES

El registro de participantes se realiza conforme al artículo 55 del Reglamento. En el caso de un consorcio, basta que se registre uno (1) de sus integrantes.

Importante

- *Para registrarse como participante en un procedimiento de selección convocado por las Entidades del Estado Peruano, es necesario que los proveedores cuenten con inscripción vigente y estar habilitados ante el Registro Nacional de Proveedores (RNP) que administra el Organismo Supervisor de las Contrataciones del Estado (OSCE). Para obtener mayor información, se puede ingresar a la siguiente dirección electrónica: www.rnp.gob.pe.*
- *Los proveedores que deseen registrar su participación deben ingresar al SEACE utilizando su Certificado SEACE (usuario y contraseña). Asimismo, deben observar las instrucciones señaladas en el documento de orientación "Guía para el registro de participantes electrónico" publicado en <https://www2.seace.gob.pe/>.*
- *En caso los proveedores no cuenten con inscripción vigente en el RNP y/o se encuentren inhabilitados o suspendidos para ser participantes, postores y/o contratistas, el SEACE restringirá su registro, quedando a potestad de estos intentar nuevamente registrar su participación en el procedimiento de selección en cualquier otro momento, dentro del plazo establecido para dicha etapa, siempre que haya obtenido la vigencia de su inscripción o quedado sin efecto la sanción que le impuso el Tribunal de Contrataciones del Estado.*

1.4. FORMULACIÓN DE CONSULTAS Y OBSERVACIONES A LAS BASES

La formulación de consultas y observaciones a las bases se efectúa de conformidad con lo establecido en los numerales 72.1 y 72.2 del artículo 72 del Reglamento.

Importante

No pueden formularse consultas ni observaciones respecto del contenido de una ficha de homologación aprobada, aun cuando el requerimiento haya sido homologado parcialmente respecto a las características técnicas y/o requisitos de calificación y/o condiciones de ejecución. Las consultas y observaciones que se formulen sobre el particular, se tienen como no presentadas.

1.5. ABSOLUCIÓN DE CONSULTAS, OBSERVACIONES E INTEGRACIÓN DE BASES

La absolución de consultas, observaciones e integración de las bases se realizan conforme a las disposiciones previstas en los numerales 72.4 y 72.5 del artículo 72 del Reglamento.

Importante

- *No se absolverán consultas y observaciones a las bases que se presenten en forma física.*
- *Cuando exista divergencia entre lo indicado en el pliego de absolución de consultas y observaciones y la integración de bases, prevalece lo absuelto en el referido pliego; sin perjuicio, del deslinde de responsabilidades correspondiente.*

1.6. ELEVACIÓN AL OSCE DEL PLIEGO DE ABSOLUCIÓN DE CONSULTAS Y OBSERVACIONES E INTEGRACIÓN DE BASES

Los cuestionamientos al pliego de absolución de consultas y observaciones, así como a las bases integradas por supuestas vulneraciones a la normativa de contrataciones, a los principios que rigen la contratación pública u otra normativa que tenga relación con el objeto de la contratación, pueden ser elevados al OSCE, de acuerdo a lo indicado en los numerales del 72.8 al 72.11 del artículo 72 del Reglamento.

La solicitud de elevación para emisión de Pronunciamiento se presenta ante la Entidad, la cual debe remitir al OSCE el expediente completo, de acuerdo a lo señalado en el artículo 124 del TUO de la Ley 27444, aprobado por Decreto Supremo N° 004-2019-JUS, al día hábil siguiente de recibida dicha solicitud.

Advertencia

La solicitud de elevación al OSCE de los cuestionamientos al pliego de absolución de consultas y observaciones, así como a las Bases integradas, se realiza de manera electrónica a través del SEACE, a partir de la oportunidad en que establezca el OSCE mediante comunicado.

Importante

Constituye infracción pasible de sanción según lo previsto en el literal n) del numeral 50.1 del artículo 50 de la Ley, presentar cuestionamientos maliciosos o manifestamente infundados al pliego de absolución de consultas y/u observaciones.

1.7. FORMA DE PRESENTACIÓN DE OFERTAS

Las ofertas se presentan conforme lo establecido en el artículo 59 del Reglamento.

Las declaraciones juradas, formatos o formularios previstos en las bases que conforman la oferta deben estar debidamente firmados por el postor (firma manuscrita o digital, según la Ley N° 27269, Ley de Firmas y Certificados Digitales²). Los demás documentos deben ser visados por el postor. En el caso de persona jurídica, por su representante legal, apoderado o mandatario designado para dicho fin y, en el caso de persona natural, por este o su apoderado. No se acepta el pegado de la imagen de una firma o visto. Las ofertas se presentan foliadas.

Importante

- *Los formularios electrónicos que se encuentran en el SEACE y que los proveedores deben*

² Para mayor información sobre la normativa de firmas y certificados digitales ingresar a: <https://www.indecopi.gob.pe/web/firmas-digitales/firmar-y-certificados-digitales>

llenar para presentar sus ofertas, tienen carácter de declaración jurada.

- *En caso la información contenida en los documentos escaneados que conforman la oferta no coincida con lo declarado a través del SEACE, prevalece la información declarada en los documentos escaneados.*
- *No se tomarán en cuenta las ofertas que se presenten en físico a la Entidad.*

1.8. PRESENTACIÓN Y APERTURA DE OFERTAS

El participante presentará su oferta de manera electrónica a través del SEACE, desde las 00:01 horas hasta las 23:59 horas del día establecido para el efecto en el cronograma del procedimiento; adjuntando el archivo digitalizado que contenga los documentos que conforman la oferta de acuerdo a lo requerido en las bases.

El participante debe verificar antes de su envío, bajo su responsabilidad, que el archivo pueda ser descargado y su contenido sea legible.

Importante

Los integrantes de un consorcio no pueden presentar ofertas individuales ni conformar más de un consorcio en un procedimiento de selección, o en un determinado ítem cuando se trate de procedimientos de selección según relación de ítems.

En la apertura electrónica de la oferta, el comité de selección, verifica la presentación de lo exigido en la sección específica de las bases, de conformidad con el numeral 73.2 del artículo 73 del Reglamento. De no cumplir con lo requerido, la oferta se considera no admitida.

Asimismo, el comité de selección declara no admitidas las ofertas que se encuentran por debajo del noventa por ciento (90%) del valor referencial o que excedan en más del diez por ciento (10%) del valor referencial.

1.9. EVALUACIÓN DE LAS OFERTAS

La evaluación consiste en la aplicación de los factores de evaluación previstos en el Capítulo IV de la sección específica de las bases a las ofertas admitidas, con el objeto de determinar la oferta con el mejor puntaje y el orden de prelación de las ofertas.

Para determinar la oferta con el mejor puntaje, se toma en cuenta lo indicado en el numeral 74.2 del artículo 74 del Reglamento.

El desempate mediante sorteo se realiza de manera electrónica a través del SEACE.

Importante

En el caso de procedimientos de selección por relación de ítems cuando la obra se ejecute fuera de la provincia de Lima y Callao y el monto del valor referencial de algún ítem no supere los novecientos mil Soles (S/ 900,000.00), a solicitud del postor se asigna una bonificación equivalente al diez por ciento (10%) sobre el puntaje total obtenido en dicho ítem por los postores con domicilio en la provincia donde se ejecuta la obra, o en las provincias colindantes, sean o no pertenecientes al mismo departamento o región. El domicilio es el consignado en la constancia de inscripción ante el RNP³.

³ La constancia de inscripción electrónica se visualizará en el portal web del Registro Nacional de Proveedores: www.rnp.gob.pe

1.10. CALIFICACIÓN DE OFERTAS

Luego de culminada la evaluación, el comité de selección califica a los postores que obtuvieron el primer, segundo, tercer y cuarto lugar, según el orden de prelación, verificando que cumplan con los requisitos de calificación detallados en el numeral 3.2 del Capítulo III de la sección específica de las bases. La oferta del postor que no cumpla con los requisitos de calificación es descalificada.

Si alguno de los cuatro (4) postores no cumple con los requisitos de calificación, se aplica lo establecido en los numerales 75.2 y 75.3 del artículo 75 del Reglamento.

1.11. SUBSANACIÓN DE LAS OFERTAS

La subsanación de las ofertas se sujeta a lo establecido en el artículo 60 del Reglamento. La corrección aritmética a la que hace referencia el numeral 60.4 de dicho artículo procede para la ejecución de obras a suma alzada.

El plazo que se otorgue para la subsanación no puede ser inferior a un (1) día hábil.

La solicitud de subsanación se realiza de manera electrónica a través del SEACE y será remitida al correo electrónico consignado por el postor al momento de realizar su inscripción en el RNP, siendo su responsabilidad el permanente seguimiento de las notificaciones a dicho correo. La notificación de la solicitud se entiende efectuada el día de su envío al correo electrónico.

La presentación de las subsanaciones se realiza a través del SEACE. No se tomará en cuenta la subsanación que se presente en físico a la Entidad.

1.12. RECHAZO DE LAS OFERTAS

Previo al otorgamiento de la buena pro, el comité de selección revisa las ofertas económicas que cumplen los requisitos de calificación, de conformidad con lo establecido para el rechazo de ofertas, previsto en el artículo 68 del Reglamento, de ser el caso.

De rechazarse alguna de las ofertas calificadas, el comité de selección revisa el cumplimiento de los requisitos de calificación de los postores que siguen en el orden de prelación, en caso las hubiere.

1.13. OTORGAMIENTO DE LA BUENA PRO

Definida la oferta ganadora, el comité de selección otorga la buena pro, mediante su publicación en el SEACE, incluyendo el cuadro comparativo y las actas debidamente motivadas de los resultados de la admisión, no admisión, evaluación, calificación, descalificación, rechazo y el otorgamiento de la buena pro.

1.14. CONSENTIMIENTO DE LA BUENA PRO

Cuando se hayan presentado dos (2) o más ofertas, el consentimiento de la buena pro se produce a los ocho (8) días hábiles siguientes de la notificación de su otorgamiento, sin que los postores hayan ejercido el derecho de interponer el recurso de apelación.

En caso que se haya presentado una sola oferta, el consentimiento de la buena pro se produce el mismo día de la notificación de su otorgamiento.

El consentimiento del otorgamiento de la buena pro se publica en el SEACE al día hábil siguiente de producido.

Importante

Una vez consentido el otorgamiento de la buena pro, el órgano encargado de las contrataciones o el órgano de la Entidad al que se haya asignado tal función realiza la verificación de la oferta presentada por el postor ganador de la buena pro conforme lo establecido en el numeral 64.6 del artículo 64 del Reglamento.

CAPÍTULO II SOLUCIÓN DE CONTROVERSIAS DURANTE EL PROCEDIMIENTO DE SELECCIÓN

2.1. RECURSO DE APELACIÓN

A través del recurso de apelación se pueden impugnar los actos dictados durante el desarrollo del procedimiento de selección hasta antes del perfeccionamiento del contrato.

El recurso de apelación se presenta ante y es resuelto por el Tribunal de Contrataciones del Estado.

Los actos que declaren la nulidad de oficio, la cancelación del procedimiento de selección y otros actos emitidos por el Titular de la Entidad que afecten la continuidad de este, se impugnan ante el Tribunal de Contrataciones del Estado.

Importante

- *Una vez otorgada la buena pro, el comité de selección, está en la obligación de permitir el acceso de los participantes y postores al expediente de contratación, salvo la información calificada como secreta, confidencial o reservada por la normativa de la materia, a más tardar dentro del día siguiente de haberse solicitado por escrito.*
Luego de otorgada la buena pro no se da a conocer las ofertas cuyos requisitos de calificación no fueron analizados y revisados por el comité de selección.
- *A efectos de recoger la información de su interés, los postores pueden valerse de distintos medios, tales como: (i) la lectura y/o toma de apuntes, (ii) la captura y almacenamiento de imágenes, e incluso (iii) pueden solicitar copia de la documentación obrante en el expediente, siendo que, en este último caso, la Entidad deberá entregar dicha documentación en el menor tiempo posible, previo pago por tal concepto.*
- *El recurso de apelación se presenta ante la Mesa de Partes del Tribunal o ante las oficinas desconcentradas del OSCE.*

2.2. PLAZOS DE INTERPOSICIÓN DEL RECURSO DE APELACIÓN

La apelación contra el otorgamiento de la buena pro o contra los actos dictados con anterioridad a ella se interpone dentro de los ocho (8) días hábiles siguientes de haberse notificado el otorgamiento de la buena pro.

La apelación contra los actos dictados con posterioridad al otorgamiento de la buena pro, contra la declaración de nulidad, cancelación y declaratoria de desierto del procedimiento, se interpone dentro de los ocho (8) días hábiles siguientes de haberse tomado conocimiento del acto que se desea impugnar.

CAPÍTULO III DEL CONTRATO

3.1. PERFECCIONAMIENTO DEL CONTRATO

Los plazos y el procedimiento para perfeccionar el contrato se realiza conforme a lo indicado en el artículo 141 del Reglamento.

Para perfeccionar el contrato, el postor ganador de la buena pro debe presentar los documentos señalados en los artículos 139 y 175 del Reglamento, así como los previstos en la sección específica de las bases.

3.2. GARANTÍAS

Las garantías que deben otorgar los postores y/o contratistas, según corresponda, son las de fiel cumplimiento del contrato y por los adelantos.

3.2.1. GARANTÍA DE FIEL CUMPLIMIENTO

Como requisito indispensable para perfeccionar el contrato, el postor ganador debe entregar a la Entidad la garantía de fiel cumplimiento del mismo por una suma equivalente al diez por ciento (10%) del monto del contrato original. Esta se mantiene vigente hasta el consentimiento de la liquidación final.

3.2.2. GARANTÍA DE FIEL CUMPLIMIENTO POR PRESTACIONES ACCESORIAS

En las contrataciones que conllevan la ejecución de prestaciones accesorias, tales como mantenimiento, reparación o actividades afines, se otorga una garantía adicional por una suma equivalente al diez por ciento (10%) del monto del contrato de la prestación accesorio, la misma que debe ser renovada periódicamente hasta el cumplimiento total de las obligaciones garantizadas.

3.2.3. GARANTÍA POR ADELANTO

En caso se haya previsto en la sección específica de las bases la entrega de adelantos, el contratista debe presentar una garantía emitida por idéntico monto conforme a lo estipulado en el artículo 153 del Reglamento.

3.3. REQUISITOS DE LAS GARANTÍAS

Las garantías que se presenten deben ser incondicionales, solidarias, irrevocables y de realización automática en el país, al solo requerimiento de la Entidad. Asimismo, deben ser emitidas por empresas que se encuentren bajo la supervisión directa de la Superintendencia de Banca, Seguros y Administradoras Privadas de Fondos de Pensiones y que cuenten con clasificación de riesgo B o superior. Asimismo, deben estar autorizadas para emitir garantías; o estar consideradas en la última lista de bancos extranjeros de primera categoría que periódicamente publica el Banco Central de Reserva del Perú.

Importante

Corresponde a la Entidad verificar que las garantías presentadas por el postor ganador de la buena pro y/o contratista cumplan con los requisitos y condiciones necesarios para su aceptación y eventual ejecución; sin perjuicio de la determinación de las responsabilidades funcionales que correspondan.

Advertencia

Los funcionarios de las Entidades no deben aceptar garantías emitidas bajo condiciones distintas a las establecidas en el presente numeral, debiendo tener en cuenta lo siguiente:

1. La clasificadora de riesgo que asigna la clasificación a la empresa que emite la garantía debe encontrarse listada en el portal web de la SBS (<http://www.sbs.gob.pe/sistema-financiero/clasificadoras-de-riesgo>).

2. Se debe identificar en la página web de la clasificadora de riesgo respectiva, cuál es la clasificación vigente de la empresa que emite la garantía, considerando la vigencia a la fecha de emisión de la garantía.

3. Para fines de lo establecido en el artículo 148 del Reglamento, la clasificación de riesgo B, incluye las clasificaciones B+ y B.

4. Si la empresa que otorga la garantía cuenta con más de una clasificación de riesgo emitida por distintas empresas listadas en el portal web de la SBS, bastará que en una de ellas cumpla con la clasificación mínima establecida en el Reglamento.

En caso exista alguna duda sobre la clasificación de riesgo asignada a la empresa emisora de la garantía, se deberá consultar a la clasificadora de riesgos respectiva.

De otro lado, además de cumplir con el requisito referido a la clasificación de riesgo, a efectos de verificar si la empresa emisora se encuentra autorizada por la SBS para emitir garantías, debe revisarse el portal web de dicha Entidad (<http://www.sbs.gob.pe/sistema-financiero/relacion-de-empresas-que-se-encuentran-autorizadas-a-emitir-cartas-fianza>).

Los funcionarios competentes deben verificar la autenticidad de la garantía a través de los mecanismos establecidos (consulta web, teléfono u otros) por la empresa emisora.

3.4. EJECUCIÓN DE GARANTÍAS

La Entidad puede solicitar la ejecución de las garantías conforme a los supuestos contemplados en el artículo 155 del Reglamento.

3.5. ADELANTOS

La Entidad puede establecer la entrega de adelantos directos y adelantos para materiales e insumos, y en el caso de contratos bajo la modalidad llave en mano, para equipamiento y mobiliario, de conformidad con el artículo 180 del Reglamento, siempre que ello haya sido previsto en la sección específica de las bases.

Asimismo, la Entidad puede establecer la obligación de constituir un fideicomiso para el manejo de los recursos que el contratista reciba a título de adelanto, de acuerdo al procedimiento, plazos y requisitos señalados en los artículos 184 y 185 del Reglamento.

3.6. VALORIZACIONES

Las valorizaciones son la cuantificación económica de un avance físico en la ejecución de la obra, realizada en un período determinado, tienen el carácter de pagos a cuenta y son elaboradas el último día de cada período previsto en la sección específica de las bases, por el inspector o supervisor, según corresponda y el contratista.

En caso se haya suscrito contrato con un consorcio, el pago de las valorizaciones se realizará a quien se indique en el contrato de consorcio.

Advertencia

En caso de retraso en los pagos a cuenta o pago final por parte de la Entidad, salvo que se deba a caso fortuito o fuerza mayor, esta reconoce al contratista los intereses legales correspondientes, de conformidad con el artículo 39 de la Ley y los artículos 1244, 1245 y 1246 del Código Civil, debiendo repetir contra los responsables de la demora injustificada.

3.7. REAJUSTES

Los reajustes se calculan conforme lo indicado en el numeral 38.3 del artículo 38 y el artículo 195 del Reglamento.

Importante

Tanto la elaboración como la aplicación de las fórmulas polinómicas se sujetan a lo dispuesto en el Decreto Supremo N° 011-79-VC y sus modificatorias, ampliatorias y complementarias.

3.8. PENALIDADES

3.12.1. PENALIDAD POR MORA EN LA EJECUCIÓN DE LA PRESTACIÓN

En caso de retraso injustificado del contratista en la ejecución de las prestaciones objeto del contrato, la Entidad le aplica automáticamente una penalidad por mora por cada día de atraso, de conformidad con el artículo 162 del Reglamento.

3.12.2. OTRAS PENALIDADES

La Entidad puede establecer penalidades distintas a la mencionada en el numeral precedente, según lo previsto en el artículo 163 del Reglamento y lo indicado en la sección específica de las bases.

Estos dos tipos de penalidades se calculan en forma independiente y pueden alcanzar cada una un monto máximo equivalente al diez por ciento (10%) del monto del contrato vigente, o de ser el caso, del ítem que debió ejecutarse.

3.9. INCUMPLIMIENTO DEL CONTRATO

Las causales para la resolución del contrato, serán aplicadas de conformidad con el artículo 36 de la Ley y 164 del Reglamento.

3.10. DISPOSICIONES FINALES

Todos los demás aspectos del presente procedimiento no contemplados en las bases se regirán supletoriamente por la Ley y su Reglamento, así como por las disposiciones legales vigentes.

SECCIÓN ESPECÍFICA

CONDICIONES ESPECIALES DEL PROCEDIMIENTO DE SELECCIÓN

(EN ESTA SECCIÓN LA ENTIDAD DEBERÁ COMPLETAR LA INFORMACIÓN EXIGIDA, DE ACUERDO A LAS INSTRUCCIONES INDICADAS)

CAPÍTULO I GENERALIDADES

1.1. ENTIDAD CONVOCANTE

Nombre : [MUNICIPALIDAD DISTRITAL DE PUINAHUA]
RUC N° : [20201315949]
Domicilio legal : [AV. DEL PERIODISTA N° 476 P.J. SAN ANTONIO (ENTRE CALLE SAN ANTONIO Y CALLER AREQUIPA)]
Teléfono : [955247169]
Correo electrónico : [MDP301459@hotmail.com]

1.2. OBJETO DE LA CONVOCATORIA

El presente procedimiento de selección tiene por objeto la contratación de la ejecución de la obra [MEJORAMIENTO Y AMPLIACIÓN DEL SERVICIO EDUCATIVO NIVEL INICIAL DE LA IEI N.º 288, LOCALIDAD DE BRETAÑA DEL DISTRITO DE PUINAHUA – PROVINCIA DE REQUENA – DEPARTAMENTO DE LORETO].

1.3. VALOR REFERENCIAL⁴

El valor referencial asciende a [S/ 5,524,906.96 (CINCO MILLONES QUINIENTOS VEINTICUATRO MIL NOVECIENTOS SEIS CON 96/100 SOLES)], incluidos los impuestos de Ley y cualquier otro concepto que incida en el costo total de la ejecución de la obra. El valor referencial ha sido calculado al mes de [DICIEMBRE DE 2023].

Valor Referencial (VR)	Límites ⁵	
	Inferior	Superior
[S/ 5,524,906.96 Soles, INCLUIDO EL IGV]	[S/ 4,972,416.27 Soles, INCLUIDO EL IGV]	[S/ 6,077,397.65 Soles, INCLUIDO EL IGV]

Importante

El precio de las ofertas no puede exceder los límites del valor referencial de conformidad con el numeral 28.2 del artículo 28 de la Ley.

Importante para la Entidad

- Cuando se trate de una contratación por relación de ítems, se debe consignar los valores referenciales de cada ítem.*
- En caso de contrataciones que conlleven la ejecución de prestaciones accesorias, además se debe detallar el valor referencial de la prestación principal y el valor referencial de la prestación accesoria.*
- Si durante la fase de actuaciones preparatorias, las Entidades advierten que es posible la participación de ejecutores de obras que gozan del beneficio de la exoneración del IGV prevista en la Ley N° 27037, Ley de Promoción de la Inversión en la Amazonía, debe tomarse en cuenta la regulación de la Cuarta Disposición Complementaria Final del Reglamento.*

⁴ El monto del valor referencial indicado en esta sección de las bases no debe diferir del monto del valor referencial consignado en la ficha del procedimiento en el SEACE. No obstante, de existir contradicción entre estos montos, primará el monto del valor referencial indicado en las bases aprobadas.

⁵ De acuerdo a lo señalado en el artículo 48 del Reglamento, estos límites se calculan considerando dos (2) decimales. Para ello, si el límite inferior tiene más de dos (2) decimales, se aumenta en un dígito el valor del segundo decimal; en el caso del límite superior, se considera el valor del segundo decimal sin efectuar el redondeo.

De conformidad con lo señalado en el numeral 2 de la citada Disposición Complementaria Final, en las bases se debe establecer además del valor referencial, los límites de este, con y sin IGV, tal como se indica a continuación:

Valor Referencial (VR)	Límite Inferior		Límite Superior	
	Con IGV	Sin IGV	Con IGV	Sin IGV
[S/ 5,524,906.96 Soles, INCLUIDO EL IGV]	[S/ 4,972,416.27 Soles, INCLUIDO EL IGV]	[S/ 4,213,912.09 Soles, EXONERADO DEL IGV]	[S/ 6,077,397.65 Soles, INCLUIDO EL IGV]	[S/ 5,150,336.99 Soles, EXONERADO DEL IGV]

1.4. EXPEDIENTE DE CONTRATACIÓN

Documento y fecha de aprobación del expediente de contratación	:	[Memorando N.º 860-2024-GAF-MDP, del 22 de julio de 2024]
Documento y fecha de aprobación del expediente técnico	:	[Resolución Gerencial Administrativa N.º 045-2024-GAF-MDP, del 06 de junio de 2024]
Documento y fecha de actualización del expediente técnico, de corresponder	:	[NO CORRESPONDE]
Tipo y número del procedimiento de selección que se convocó para la elaboración del expediente técnico, de corresponder	:	[ORDEN DE SERVICIO N.º 150, del 18/10/2023]

1.5. FUENTE DE FINANCIAMIENTO

05: Recursos Determinado.

18: Canon y sobre Canon, Regalías, Renta de Aduanas y Participaciones

Importante

La fuente de financiamiento debe corresponder a aquella prevista en la Ley de Equilibrio Financiero del Presupuesto del Sector Público del año fiscal en el cual se convoca el procedimiento de selección.

1.6. SISTEMA DE CONTRATACIÓN

El presente procedimiento se rige por el sistema de [A SUMA ALZADA], de acuerdo con lo establecido en el expediente de contratación respectivo.

1.7. MODALIDAD DE EJECUCIÓN

[NO CORRESPONDE].

1.8. ALCANCES DEL REQUERIMIENTO

El alcance de la ejecución de la obra está definido en el Capítulo III de la presente sección de las bases.

1.9. PLAZO DE EJECUCIÓN DE LA OBRA

El plazo de ejecución de la obra materia de la presente convocatoria, es de [DOSCIENTOS DIEZ (210)] días calendario, en concordancia con lo establecido en el expediente de contratación y en el expediente técnico de obra.

1.10. COSTO DE REPRODUCCIÓN Y ENTREGA DE BASES Y DEL EXPEDIENTE TÉCNICO DE LA OBRA

Los participantes registrados tienen el derecho a recabar las bases y el expediente técnico de la obra en versión impresa o digital, según su elección, para cuyo efecto deben:

Pagar en	:	[CAJA DE LA MUNICIPALIDAD DISTRITAL DE PUINAHUA]
Recoger en	:	[SUB GERENCIA DE LOGISTICA Y PATRIMONIO]
Costo de bases	:	Impresa: S/ [10.00]
Costo del expediente técnico	:	Impreso: S/ [1,000.00] Digital: S/ [100.00]

Las bases y el expediente técnico se entregan inmediatamente después de realizado el pago correspondiente. Excepcionalmente, el expediente técnico en versión impresa puede ser entregado dentro del plazo máximo de un (1) día hábil de efectuado el pago.

Importante

- *La Entidad debe entregar una constancia o formulario de cargos en donde consta que el participante recibió el expediente técnico completo. Dicha constancia o formulario debe incluir un índice del contenido del expediente técnico y número de folios correspondientes.*
- *El costo de entrega del ejemplar de las bases y del expediente técnico, no puede exceder el costo de su reproducción.*

Advertencia

Las Entidades deben cautelar bajo responsabilidad que la versión impresa y digital del expediente técnico correspondan a la versión original del expediente técnico aprobado.

1.11. ACCESO VIRTUAL AL EXPEDIENTE TÉCNICO DE LA OBRA

El expediente técnico de la obra en versión digital se encuentra publicado en el SEACE, obligatoriamente, desde la fecha de la convocatoria del presente procedimiento de selección.

Adicionalmente, el expediente técnico se encuentra publicado en [SEACE], el cual es de acceso libre y gratuito.

1.12. BASE LEGAL

- Ley N.º 31953, Ley de Presupuesto del Sector Público para el Año Fiscal 2024.
- Ley N.º 31954, Ley de Equilibrio Financiero del Presupuesto del Sector Público del año fiscal 2024.
- Ley N.º 31955, Ley de Endeudamiento del Sector Publico para el año fiscal 2024.
- Texto Único Ordenado de la Ley N.º 30225, Ley de Contrataciones del estado.
- Reglamento de la Ley de Contrataciones del Estado aprobado por DS 344-2018-EF
- Ley N.º 27444, Ley del Procedimiento Administrativo General.
- Ley N.º 27806, Ley de Transparencia y Acceso a la Información Pública.
- Decreto Supremo N.º 082-2019-EF del TUO y el Decreto Supremo N.º 344-2018-EF, que aprueba el Reglamento de la Ley de Contrataciones del Estado y sus modificatorias.
- Reglamento Nacional de Edificaciones.
- Norma sobre consideraciones de mitigación de Impacto Ambiental. Reglamento del Sistema Nacional de Defensa Civil.
- Reglamento para la Autorización de Obras en Vías Públicas. Código Civil.
- Decreto Supremo N.º 011-79-VC.

Las referidas normas incluyen sus respectivas modificaciones, de ser el caso.

CAPÍTULO II DEL PROCEDIMIENTO DE SELECCIÓN

2.1. CALENDARIO DEL PROCEDIMIENTO DE SELECCIÓN

Según el cronograma de la ficha de selección de la convocatoria publicada en el SEACE.

Importante

De conformidad con la vigesimosegunda Disposición Complementaria Final del Reglamento, en caso la Entidad (Ministerios y sus organismos públicos, programas o proyectos adscritos) haya difundido el requerimiento a través del SEACE siguiendo el procedimiento establecido en dicha disposición, no procede formular consultas u observaciones al requerimiento.

2.2. CONTENIDO DE LAS OFERTAS

La oferta contendrá, además de un índice de documentos⁶, la siguiente documentación:

2.2.1. Documentación de presentación obligatoria

2.2.1.1. Documentos para la admisión de la oferta

- Declaración jurada de datos del postor. (**Anexo N° 1**)
- Documento que acredite la representación de quien suscribe la oferta.

En caso de persona jurídica, copia del certificado de vigencia de poder del representante legal, apoderado o mandatario designado para tal efecto.

En caso de persona natural, copia del documento nacional de identidad o documento análogo, o del certificado de vigencia de poder otorgado por persona natural, del apoderado o mandatario, según corresponda.

En el caso de consorcios, este documento debe ser presentado por cada uno de los integrantes del consorcio que suscriba la promesa de consorcio, según corresponda.

Advertencia

De acuerdo con el artículo 4 del Decreto Legislativo N° 1246, las Entidades están prohibidas de exigir a los administrados o usuarios la información que puedan obtener directamente mediante la interoperabilidad a que se refieren los artículos 2 y 3 de dicho Decreto Legislativo. En esa medida, si la Entidad es usuaria de la Plataforma de Interoperabilidad del Estado – PIDE⁷ y siempre que el servicio web se encuentre activo en el Catálogo de Servicios de dicha plataforma, no corresponderá exigir el certificado de vigencia de poder y/o documento nacional de identidad.

- Declaración jurada de acuerdo con el literal b) del artículo 52 del Reglamento. (**Anexo N° 2**)
- Declaración jurada de cumplimiento del Expediente Técnico, según el numeral 3.1 del Capítulo III de la presente sección. (**Anexo N° 3**)

⁶ La omisión del índice no determina la no admisión de la oferta.

⁷ Para mayor información de las Entidades usuarias y del Catálogo de Servicios de la Plataforma de Interoperabilidad del Estado – PIDE ingresar al siguiente enlace <https://www.gobiernodigital.gob.pe/interoperabilidad/>

- e) Declaración jurada de plazo de ejecución de la obra. **(Anexo N° 4)**
- f) Promesa de consorcio con firmas legalizadas, de ser el caso, en la que se consigne los integrantes, el representante común, el domicilio común y las obligaciones a las que se compromete cada uno de los integrantes del consorcio, así como el porcentaje equivalente a dichas obligaciones. **(Anexo N° 5)**
- g) El precio de la oferta en **[SOLES]** y:
- ✓ El desagregado de partidas, cuando el procedimiento se haya convocado a suma alzada.
 - ✓ Los precios unitarios, considerando las partidas según lo previsto en el último párrafo del literal b) del artículo 35 del Reglamento.

Asimismo, la oferta incluye el monto de la prestación accesoria, cuando corresponda. **(Anexo N° 6)**

El precio total de la oferta y los subtotales que lo componen deben ser expresados con dos (2) decimales. Los precios unitarios pueden ser expresados con más de dos (2) decimales.

Importante

- *El comité de selección no puede incorporar documentos adicionales para la admisión de la oferta a los establecidos en este acápite.*
- *El análisis de precios unitarios y el detalle de los gastos generales fijos y variables de la oferta se presentan para el perfeccionamiento del contrato.*
- *El comité de selección declara no admitidas las ofertas que no se encuentren dentro de los límites del valor referencial previstos en el numeral 28.2 del artículo 28 de la Ley. Asimismo, verifica la presentación de los documentos requeridos. De no cumplir con lo requerido, la oferta se considera no admitida.*

2.2.1.2. Documentos para acreditar los requisitos de calificación

Incorporar en la oferta los documentos que acreditan los “**Requisitos de Calificación**” que se detallan en el numeral 3.2 del Capítulo III de la presente sección de las bases.

2.2.2. Documentación de presentación facultativa:

Importante para la Entidad

- *En caso el comité de selección considere evaluar otros factores además del precio, incluir el siguiente literal:*
 - a) *Incorporar en la oferta los documentos que acreditan los “**Factores de Evaluación**” establecidos en el Capítulo IV de la presente sección de las bases, a efectos de obtener el puntaje previsto en dicho Capítulo para cada factor.*
- *Si durante la fase de actos preparatorios, las Entidades advierten que es posible la participación de proveedores que gozan del beneficio de la exoneración del IGV prevista en la Ley N° 27037, Ley de Promoción de la Inversión en la Amazonía, consignar el siguiente literal:*
 - b) *Los postores que apliquen el beneficio de la exoneración del IGV previsto en la Ley N° 27037, Ley de Promoción de la Inversión en la Amazonía, deben presentar la Declaración Jurada de cumplimiento de condiciones para la aplicación de la exoneración del IGV. **(Anexo N° 7).***

Advertencia

El comité de selección no podrá exigir al postor la presentación de documentos que no hayan sido indicados en los acápites “Documentos para la admisión de la oferta”, “Requisitos de calificación” y “Factores de evaluación”.

2.3. REQUISITOS PARA PERFECCIONAR EL CONTRATO

El postor ganador de la buena pro debe presentar los siguientes documentos para perfeccionar el contrato:

- a) Garantía de fiel cumplimiento del contrato.
- b) Garantía de fiel cumplimiento por prestaciones accesorias, de ser el caso.
- c) Solicitud para la constitución del fideicomiso, en el marco de lo establecido en el literal a) del numeral 184.9 del artículo 184 del Reglamento, de ser el caso⁸.
- d) Contrato de consorcio con firmas legalizadas ante Notario de cada uno de los integrantes, de ser el caso.
- e) Código de cuenta interbancaria (CCI) o, en el caso de proveedores no domiciliados, el número de su cuenta bancaria y la entidad bancaria en el exterior.
- f) Copia de la vigencia del poder del representante legal de la empresa que acredite que cuenta con facultades para perfeccionar el contrato, cuando corresponda.
- g) Copia de DNI del postor en caso de persona natural, o de su representante legal en caso de persona jurídica.

Advertencia

De acuerdo con el artículo 4 del Decreto Legislativo N° 1246, las Entidades están prohibidas de exigir a los administrados o usuarios la información que puedan obtener directamente mediante la interoperabilidad a que se refieren los artículos 2 y 3 de dicho Decreto Legislativo. En esa medida, si la Entidad es usuaria de la Plataforma de Interoperabilidad del Estado – PIDE⁹ y siempre que el servicio web se encuentre activo en el Catálogo de Servicios de dicha plataforma, no corresponderá exigir los documentos previstos en los literales e) y f).

- h) Domicilio para efectos de la notificación durante la ejecución del contrato.
- i) Autorización de notificación de la decisión de la Entidad sobre la solicitud de ampliación de plazo mediante medios electrónicos de comunicación¹⁰. **(Anexo N° 12)**
- j) Constancia de capacidad libre de contratación expedida por el RNP¹¹.
- k) Programa de Ejecución de Obra (CPM) el cual presenta la ruta crítica y el calendario de avance de obra valorizado.
- l) Calendario de adquisición de materiales e insumos necesarios para la ejecución de obra, en concordancia con el calendario de avance de obra valorizado. Este calendario se actualiza con cada ampliación de plazo otorgada, en concordancia con el calendario de avance de obra valorizado vigente.

Importante para la Entidad

En el caso de obras bajo la modalidad de ejecución llave en mano, cuando se haya previsto otorgar adelanto para equipamiento y mobiliario, con respecto al literal anterior, considerar el siguiente texto:

- l) Calendario de adquisición de materiales e insumos necesarios para la ejecución de obra, que*

⁸ Cuando la Entidad no haya incorporado en las bases la obligación de constituir un fideicomiso para la administración de los adelantos destinados a la ejecución de obra, el postor adjudicado puede presentar la solicitud para la constitución del fideicomiso.

⁹ Para mayor información de las Entidades usuarias y del Catálogo de Servicios de la Plataforma de Interoperabilidad del Estado – PIDE ingresar al siguiente enlace <https://www.gobiernodigital.gob.pe/interoperabilidad/>

¹⁰ En tanto se implemente la funcionalidad en el SEACE, de conformidad con la Primera Disposición Complementaria Transitoria del Decreto Supremo N° 234-2022-EF.

¹¹ Este requisito no aplica para procedimientos de contratación directa por la causal de carácter de secreto, secreto militar o por razones de orden interno.

incluye el equipamiento y mobiliario cuando corresponda, de acuerdo con el calendario de avance de obra valorizado. Este calendario se actualiza con cada ampliación de plazo otorgada, en concordancia con el calendario de avance de obra valorizado vigente.

Incorporar a las bases o eliminar, según corresponda.

- m) Calendario de utilización de equipo, en caso la naturaleza de la contratación lo requiera.
- n) Memoria en la que se señalen las consideraciones que se han tomado en cuenta para la elaboración de los documentos indicados en los literales k) l) y m).
- o) Análisis de precios unitarios de las partidas y detalle de los gastos generales fijos y variables de la oferta, en caso de obras sujetas a precios unitarios¹².
- p) Desagregado por partidas que dio origen a la oferta, en caso de obras a suma alzada.
- q) Copia de documentos que sustenten la propiedad, la posesión, el compromiso de compra venta o alquiler u otro documento que acredite la disponibilidad del requisito de calificación equipamiento estratégico. En el caso que el postor ganador sea un consorcio los documentos de acreditación de este requisito pueden estar a nombre del consorcio o de uno de sus integrantes.
- r) Copia de los diplomas que acrediten la formación académica requerida del plantel profesional clave, en caso que el grado o título profesional requerido no se encuentre publicado en el Registro Nacional de Grados Académicos y Títulos Profesionales a cargo de la de la Superintendencia Nacional de Educación Superior Universitaria – SUNEDU¹³.
- s) Copia de (i) contratos y su respectiva conformidad o (ii) constancias o (iii) certificados o (iv) cualquier otra documentación que, de manera fehaciente demuestre la experiencia del personal que conforma el plantel profesional clave.

Importante

- *La Entidad debe aceptar las diferentes denominaciones utilizadas para acreditar la carrera profesional requerida, aun cuando no coincida literalmente con aquella prevista en los requisitos de calificación (por ejemplo Ingeniería Ambiental, Ingeniería en Gestión Ambiental, Ingeniería y Gestión Ambiental u otras denominaciones).*
- *Los documentos que acreditan la experiencia del personal deben incluir como mínimo los nombres y apellidos del profesional, el cargo desempeñado, el plazo de la prestación indicando el día, mes y año de inicio y culminación, el nombre de la Entidad u organización que emite el documento, la fecha de emisión y nombres y apellidos de quien suscribe el documento.*

En caso estos documentos establezcan el plazo de la experiencia adquirida por el profesional en meses sin especificar los días la Entidad debe considerar el mes completo.

De presentarse experiencia ejecutada paralelamente (traslape), para el cómputo del tiempo de dicha experiencia sólo se considerará una vez el periodo traslapado. No obstante, de presentarse periodos traslapados en el residente de obra, no se considera ninguna de las experiencias acreditadas, salvo la ejecución de obras por paquete.

Se considerará aquella experiencia que no tenga una antigüedad mayor a veinticinco (25) años anteriores a la fecha de la presentación de ofertas.

Asimismo, la Entidad debe valorar de manera integral los documentos presentados para acreditar dicha experiencia. En tal sentido, aun cuando en los documentos presentados la denominación del cargo o puesto no coincida literalmente con aquella prevista en los requisitos de calificación, se deberá validar la experiencia si las actividades que realizó el profesional corresponden con la función propia del cargo o puesto requerido.

- *Cuando el postor ganador de la buena pro presenta como plantel profesional clave a profesionales que se encuentren prestando servicios como residente o supervisor en obras contratadas por la Entidad que no cuentan con recepción, procede otorgar plazo adicional para subsanar, conforme lo previsto en el literal a) del artículo 141 del Reglamento.*

¹² La Entidad puede requerir este documento en caso de obras a suma alzada.

¹³ <https://enlinea.sunedu.gob.pe/>

- *En caso que el postor ganador de la buena pro sea un consorcio, las garantías que presente este para el perfeccionamiento del contrato, así como durante la ejecución contractual, de ser el caso, además de cumplir con las condiciones establecidas en el artículo 33 de la Ley y en el artículo 148 del Reglamento, deben consignar expresamente el nombre completo o la denominación o razón social de los integrantes del consorcio, en calidad de garantizados, de lo contrario no podrán ser aceptadas por las Entidades. No se cumple el requisito antes indicado si se consigna únicamente la denominación del consorcio, conforme lo dispuesto en la Directiva "Participación de Proveedores en Consorcio en las Contrataciones del Estado".*

Importante para la Entidad

En caso se determine que adicionalmente se puede considerar otro tipo de documentación a ser presentada para el perfeccionamiento del contrato, consignar el siguiente literal:

- t) **[COPIA LITERAL DEL ADJUDICATARIO O DE LOS CONSORCIADOS].**

Importante

- *Corresponde a la Entidad verificar que las garantías presentadas por el postor ganador de la buena pro cumplan con los requisitos y condiciones necesarios para su aceptación y eventual ejecución, sin perjuicio de la determinación de las responsabilidades funcionales que correspondan.*
- *De conformidad con el Reglamento Consular del Perú aprobado mediante Decreto Supremo N° 076-2005-RE para que los documentos públicos y privados extendidos en el exterior tengan validez en el Perú, deben estar legalizados por los funcionarios consulares peruanos y refrendados por el Ministerio de Relaciones Exteriores del Perú, salvo que se trate de documentos públicos emitidos en países que formen parte del Convenio de la Apostilla, en cuyo caso bastará con que estos cuenten con la Apostilla de la Haya¹⁴.*
- *La Entidad no puede exigir documentación o información adicional a la consignada en el presente numeral para el perfeccionamiento del contrato.*

2.4. PERFECCIONAMIENTO DEL CONTRATO

El contrato se perfecciona con la suscripción del documento que lo contiene. Para dicho efecto el postor ganador de la buena pro, dentro del plazo previsto en el artículo 141 del Reglamento, debe presentar la documentación requerida en **[en la Oficina de la Sub Gerencia de Logística y Patrimonio de la Municipalidad Distrital de Puinahua, sito en Calle Callao N.° 676, Distrito de Punchana-Maynas-Loreto, en horario de oficina, de lunes a viernes, desde las 7:30 am hasta las 15:30pm].**

Importante

En el caso de contratación de obras por paquete, se debe suscribir un contrato por cada obra incluida en el paquete.

Importante para la Entidad

Esta disposición solo debe ser incluida en el caso que la Entidad considere la entrega del adelanto directo y para materiales e insumos:

¹⁴ Según lo previsto en la Opinión N° 009-2016/DTN.

2.5. ADELANTOS¹⁵

2.5.1. ADELANTO DIRECTO

*“La Entidad **NO** otorgará, adelantos directo alguno.*

2.5.2. ADELANTO PARA MATERIALES E INSUMOS

*“La Entidad **NO** otorgará adelantos para materiales e insumos.*

2.6. VALORIZACIONES

El periodo de valorización será **[MENSUAL]**.

Importante

- *Cuando el periodo de valorización establecido por la Entidad sea el mensual, el plazo del pago de la valorización se regirá por lo dispuesto en el numeral 194.7 del artículo 194 del Reglamento. En cambio, si la Entidad prevé un periodo de valorización distinto al mensual, se debe establecer los plazos y procedimiento aplicables para la valorización, teniendo en consideración lo dispuesto en el numeral 194.6 del referido artículo, así como el plazo para el pago de las valorizaciones.*
- *Las valorizaciones de obra se presentan a través del módulo de ejecución contractual del SEACE. Dicha obligación aplica a los contratos de obra que deriven de procedimientos de selección para la ejecución de obras, convocados a partir de la entrada en vigencia de la Directiva N° 001-2022-OSCE/CD “Gestión de las valorizaciones de obra a través del SEACE”¹⁶. Mediante comunicado el OSCE publica y difunde la relación de Entidades obligadas a usar la sección de valorizaciones electrónicas como medio para la gestión de las valorizaciones de obra. El primer listado de entidades obligadas se encuentra publicado en el siguiente enlace:*

<https://www.gob.pe/institucion/osce/noticias/575017-comunicado-n-001-2022-osce>

2.7. PLAZO PARA EL PAGO DEL SALDO DE LA LIQUIDACIÓN DEL CONTRATO DE OBRA

La Entidad o el contratista, según corresponda, deben efectuar el pago del monto correspondiente al saldo de la liquidación del contrato de obra, en el plazo de **[QUINCE (15)]** días calendario, computados desde el día siguiente del consentimiento de la liquidación. Para tal efecto, la parte que solicita el pago debe presentar el comprobante de pago respectivo.

¹⁵ Si la Entidad ha previsto la entrega de adelantos, debe prever el procedimiento para su entrega, conforme a lo previsto en los artículos 181 y 182 del Reglamento.

¹⁶ Aprobada mediante Resolución N° 002-2022-OSCE-PRE y modificada mediante Resolución N° 042-2022-OSCE/PRE, publicadas en el Diario Oficial El Peruano el 10 de enero de 2022 y 5 de marzo de 2022, respectivamente.

CAPÍTULO III REQUERIMIENTO

Importante

Es responsabilidad de la Entidad cautelar la adecuada formulación del expediente técnico, debiendo asegurar la calidad técnica y reducir la necesidad de su reformulación por errores o deficiencias técnicas que repercutan en el proceso de contratación y en la ejecución de la obra.

3.1. EXPEDIENTE TÉCNICO E INFORMACIÓN COMPLEMENTARIA DEL EXPEDIENTE TÉCNICO

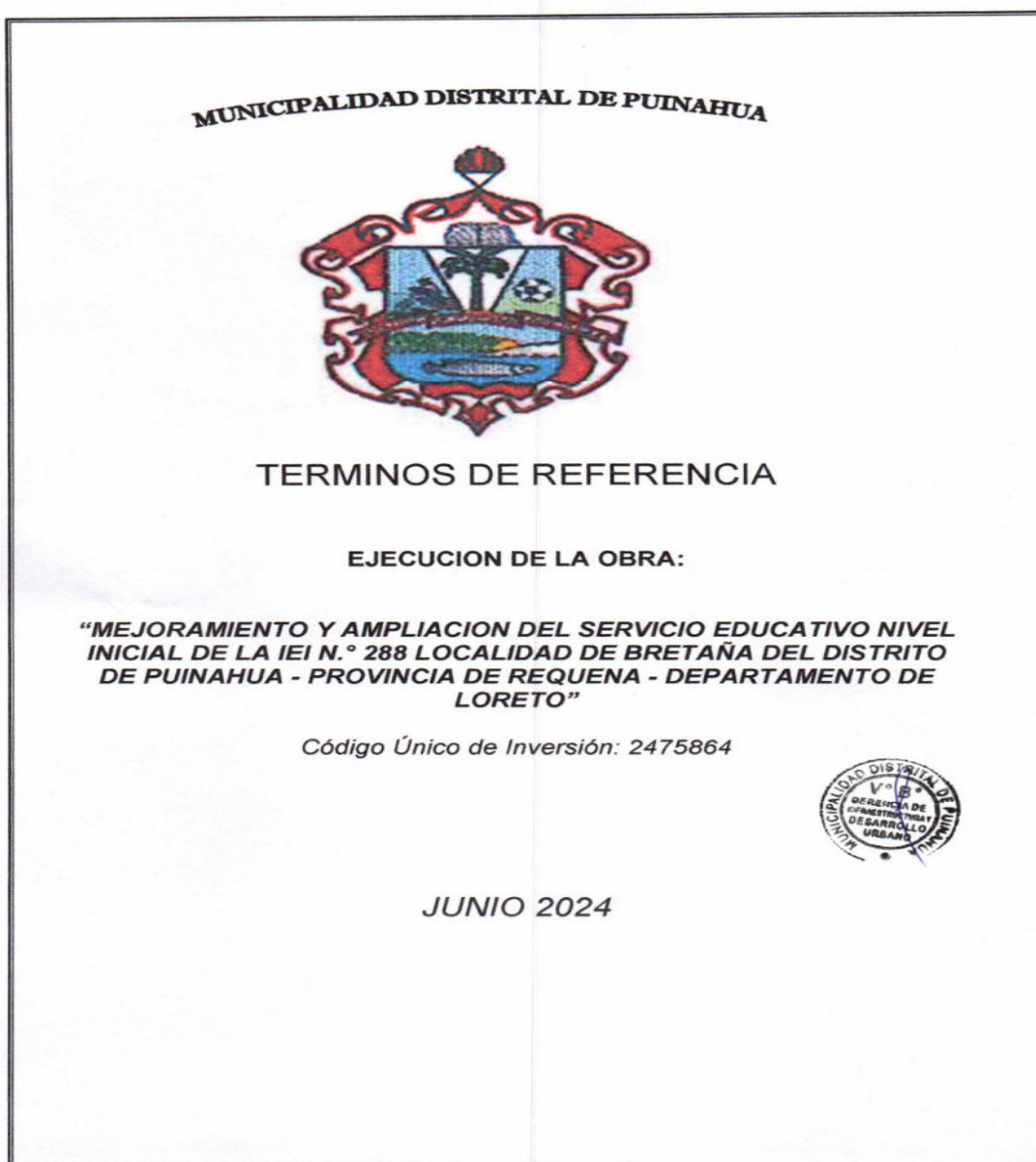



MUNICIPALIDAD DISTRITAL DE PUINAHUA
Gerencia de Infraestructura, Desarrollo Urbano y Rural

I. EXPEDIENTE TÉCNICO E INFORMACIÓN COMPLEMENTARIA DEL EXPEDIENTE TÉCNICO

1. CONSIDERACIONES GENERALES

1.1. NOMBRE DE LA OBRA:

"MEJORAMIENTO Y AMPLIACION DEL SERVICIO EDUCATIVO NIVEL INICIAL DE LA IEI N.º 288 LOCALIDAD DE BRETAÑA DEL DISTRITO DE PUINAHUA - PROVINCIA DE REQUENA - DEPARTAMENTO DE LORETO"

1.2. FINALIDAD PUBLICA:

La ejecución del proyecto de inversión pública: "MEJORAMIENTO Y AMPLIACION DEL SERVICIO EDUCATIVO NIVEL INICIAL DE LA IEI N.º 288 LOCALIDAD DE BRETAÑA DEL DISTRITO DE PUINAHUA - PROVINCIA DE REQUENA - DEPARTAMENTO DE LORETO", busca fortalecer las competencias de la población estudiantil, así como mejorar la condición del servicio educativo de la señalada institución educativa.

1.3. UBICACIÓN:

LA IEI N.º 288, ubicada en la Localidad de Bretaña, Distrito de PUINAHUA - Provincia de REQUENA - Región LORETO.

✓ Región	: Loreto.
✓ Provincia	: Requena.
✓ Distrito	: Puinahua.
✓ Localidad	: Bretaña.
✓ Zona	: Urbana.
✓ Región Natural	: Selva.
✓ Coordenadas UTM	: N= 9419430.74 E= 572875.17

1.4. Características técnicas de la obra:

De acuerdo al expediente técnico de Obra.

1.5. Sistema de Contratación:

A suma alzada.

1.6. Plazo de ejecución de la obra:

El plazo de ejecución es 210 días calendarios

1.7. Fuente de financiamiento:

Recursos Determinados





MUNICIPALIDAD DISTRITAL DE PUINAHUA
Gerencia de Infraestructura, Desarrollo Urbano y Rural

FIG. N°01: MACROLOCALIZACION DEL PROYECTO



UBICACIÓN DE LA REGION LORETO





MUNICIPALIDAD DISTRITAL DE PUINAHUA
Gerencia de Infraestructura, Desarrollo Urbano y Rural



Fig. 02: LOCALIZACIÓN DE LA ZONA DEL PROYECTO

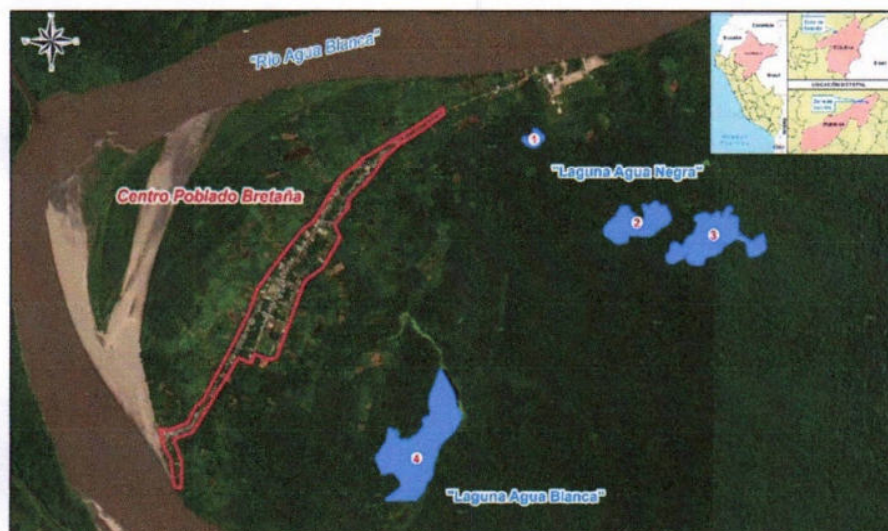
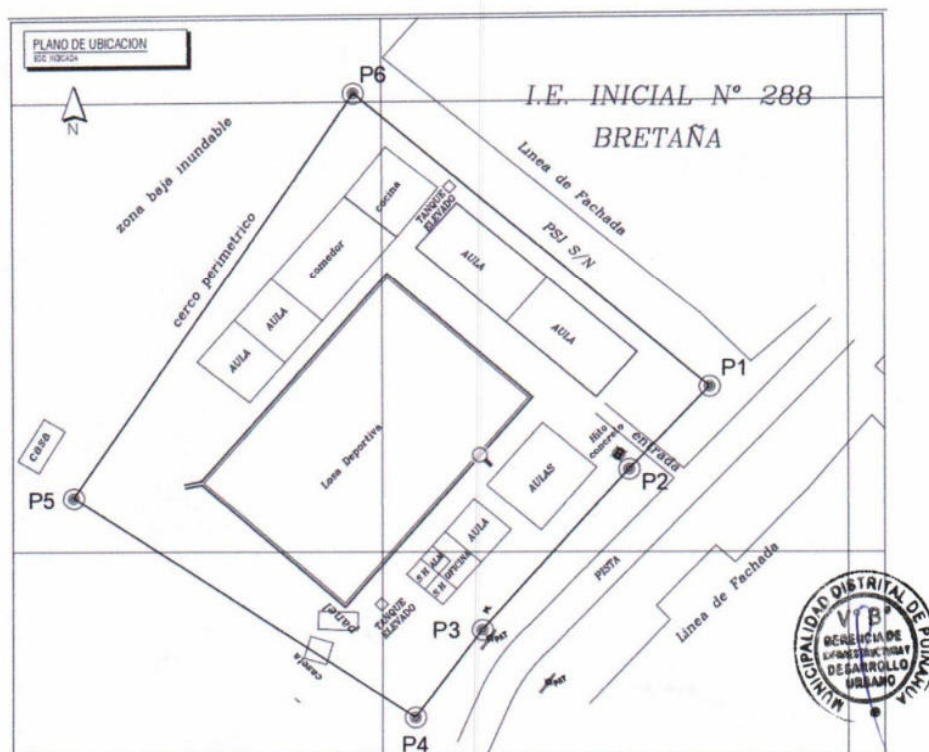

FIG. N°03: UBICACIÓN DEL TERRENO DEL PROYECTO





MUNICIPALIDAD DISTRITAL DE PUINAHUA
Gerencia de Infraestructura, Desarrollo Urbano y Rural

EXTENSIÓN TERRITORIAL Y DISTRITOS DE LA PROVINCIA DE REQUENA.

La extensión territorial de la provincia de Requena es de 49,477.80 Km²., con una población de 58,511 habitantes, consecuentemente la densidad aproximada es de 1,18 hab/ Km².

CUADRO N°01
EXTENSIÓN TERRITORIAL POR DISTRITOS.

DISTRITOS	POBLACIÓN TOTAL	DENSIDAD POR Km ²	SUPERFICIE EN Km ²
PROVINCIA DE REQUENA			
Requena	25,313	8.33	3038,56
Alto Tapiche	1,515	0,17	9013,8
Capelo	17,139	0.7	36.8
Emilio San Martín	3941	3.05	842
Maquia	7304	1.52	4792,06
Puinahua	4372	0.74	5946,83
Saquena	3365	1.62	2081,42
Soplín	665	0.12	4711,38
Tapiche	881	0.44	2014,23
Saquena	4608	3.04	1512,8
Yaquerana	1929	0.18	10718,8

Fuente: Diagnostico Socio Económico Provincia de Requena.



La provincia de Requena, abarca 11 distritos, su río principal es el río Ucayali.

Las sedes municipales de estos distritos se ubican: Requena (Capital de Provincia), Santa Elena, Flor de Punga, Tamanco, San Roque, Bretaña, Saquena, Nueva Alejandria Curinga, Iberia, Jenaro Herrera, Angamos, la ciudad de Requena es la sede del Municipio Provincial de Requena.

HIDROGRAFÍA.

La red Hidrográfica más importante y considerada como eje fluvial en la jurisdicción es el río Ucayali de una extensión aproximada de 1771 Km. En el ámbito. Es navegable en la mayor parte de su extensión teniendo mayores dificultades en la época de vaciante.

El Río Ucayali tiene dos principales afluentes, el Río Ene, Río Apurímac y Río Tambo.

CLIMA.

El clima de la ciudad de la Localidad de Bretaña se caracteriza por el sofocante calor, cuya temperatura media máxima es de 36°C, mientras que el promedio mensual de temperatura mínima es 19°C mientras que el promedio anual es de 26°C, y con una humedad relativa promedio anual del 87% lo que lo convierte en una zona tropical, cálido y húmedo.

HIDROLOGÍA.

Existen numerosos lagos en el área de influencia, la mayoría ocupando cauces abandonados de los ríos. Las áreas más influenciadas por las inundaciones se encuentran en la sub cuenca del Río Ucayali y la Reserva Nacional Pacaya Samiria. Las inundaciones son a menudo estacionales, aunque algunos ríos con pequeña área de drenaje pueden presentar inundaciones de corta duración después de fuertes tormentas. Los ríos que



MUNICIPALIDAD DISTRITAL DE PUINAHUA
Gerencia de Infraestructura, Desarrollo Urbano y Rural

proviene del Este presentan crecientes con estacionalidad diferente a la de la mayoría de otros ríos en la región.

El pulso de inundación es el principal factor condicionante de la biología y ecología de los ecosistemas, debido al dinámico intercambio de nutrientes y de energía entre la fase acuática y la fase terrestre, cuando el agua desborda estacionalmente el canal principal de los ríos y fluye hacia las zonas adyacentes. Además, la evapotranspiración del bosque tiene un rol sustancial en el régimen regional de precipitaciones y en el balance hidrológico.

La distribución de las especies refleja las características ambientales de la región. La zona está caracterizada por un alto grado de diversidad, que varía entre áreas diferentes. Al ser un complejo ambiental y biológico, cuyas particulares características sólo se conocen muy superficialmente, es casi imposible hacer generalizaciones fijas sobre el mismo.

COMUNICACIÓN.

El acceso a la zona del proyecto usando la ciudad de Iquitos se da por vía terrestre mediante una carretera asfaltada de 97 km Iquitos Nauta y luego en forma fluvial a través del Río Marañón hasta la confluencia con el río Ucayali y luego a lo largo del río Ucayali, hasta la Localidad de Breña.



ACTIVIDAD SOCIOECONÓMICA.

Actividad Económica.

El 3% de la población se dedica a actividades comerciales e industriales y el 5% se dedica a la agricultura y la restante a la caza y la pesca. La carencia de otras actividades y oportunidades de trabajo se debe a la falta de infraestructura en la zona.

Actividades Extractivas.

Las actividades extractivas se explican, en más de un 50%, por la explotación de recursos no renovables como el petróleo. El aprovechamiento de la diversidad biológica, con una participación menor, tiene sus fuentes de producción en la extracción forestal selectiva, la pesca, y en baja proporción, los productos no maderables del bosque como frutales nativos, plantas medicinales y ornamentales, fibras, fauna, látex y resinas, entre otros.

Actividades Agropecuarias.

Las actividades agropecuarias son extensivas y de baja rentabilidad, orientadas fundamentalmente al mercado local como la yuca, plátano, y maíz; por el lado pecuario sobresale la avicultura y, en menor medida.

Servicios Públicos.

Servicios de Salud.

Con respecto a los Centros de Salud, en la Localidad de Breña existe un Centro de Salud, que presta los servicios de consultas externas y hospitalización, en las localidades y anexos de la Dirección de Salud Loreto para la atención de los habitantes. El Centro de Salud cuenta con infraestructura de material noble, servicios públicos de energía eléctrica, agua de red pública y conexión domiciliar de la red pública municipal.

Vivienda.

Las viviendas de la localidad de Breña; en su mayoría son de madera y techo de madera con cobertura de calamina, o con palmera de Triplay. En menor proporción existen viviendas de material noble.



MUNICIPALIDAD DISTRITAL DE PUINAHUA
Gerencia de Infraestructura, Desarrollo Urbano y Rural

Las viviendas cuentan con energía eléctrica que proviene de un generador con motor a combustión, el resto utilizan velas o mecheros para el alumbrado nocturno.

Educación.

La Localidad de Breña cuenta con 01 Centros Educativos de Nivel Inicial, 01 de Nivel Primaria y 01 de Nivel Secundaria, con una población escolar urbana de 744 (134 en nivel inicial, 304 en nivel primaria y 306 en nivel secundario)

Saneamiento Básico.

La población de la localidad de Breña cuenta con los servicios de agua potable y sistema de desagüe mediante UBS con biodigestor.

Energía Eléctrica.

El servicio de energía eléctrica, es de 4 am hasta las 12 de la medianoche y lo brinda la Municipalidad Distrital de Puinahua. La generación de energía proviene de motores a combustión que se ubican en una Casa de máquinas ubicada en el barrio Centro de la Localidad.

Otros Servicios.

Cuenta con servicio de telefonía celular de ciertos operadores de servicio, TV satelital, etc.



2. METAS DEL PROYECTO

ANTECEDENTES – SITUACIÓN ACTUAL:

La institución educativa inicial N.º 288 cuenta con: 06 aulas, 01 ambiente para Dirección, 01 área secretaria, 03 depósito, 1 SS.HH., 1 Maloca, 1 Almacén, la existencia de muro perimétrico deteriorado, áreas de circulación y patio deteriorado en mal estado que a continuación se detallan:

- El estado actual de aulas se encuentra en mal estado, el cielorraso se cae a pedazos, las paredes y pisos presentan rajaduras y las otras 2 aulas no tienen cielorraso.
- La losa deportiva se encuentra agrietado y desnivelado, tampoco cuenta con ningún tipo de cobertura.
- El área administrativa se encuentra en pésimo estado, y sin equipamiento.
- El mobiliario educativo se encuentra en pésimo estado y la cantidad es insuficiente.
- El cerco perimétrico es de malla metálica que se ancla en horcones de madera que se encuentran hongueados.
- El área de tópicos no existe, por lo que la dirección implementó un botiquín pequeño.
- Los aparatos sanitarios se encuentran en pésima condición y la infraestructura está próxima a colapsar.
- El sistema eléctrico se encuentra en pésimas condiciones, varios puntos de luz y tomacorrientes no funcionan, no existe alumbrado exterior. (No cuentan con un sistema de electrificación adecuado.)
- El sistema de agua es precario y limitado debido a que carecen de un adecuado depósito para el agua (Cisterna y Tanque elevado muy pequeños).
- El sistema de drenaje pluvial, no existe.
- No cuenta con áreas ni servicios complementarios.
- No cuentan con aulas para atender la demanda del sector.



MUNICIPALIDAD DISTRITAL DE PUINAHUA
Gerencia de Infraestructura, Desarrollo Urbano y Rural

LOCALIZACIÓN EDUCATIVA

Ubicación del Proyecto:

- | | |
|-------------------|---------------------------------|
| ✓ Región | : Loreto. |
| ✓ Provincia | : Requena. |
| ✓ Distrito | : Puinahua. |
| ✓ Localidad | : Bretaña. |
| ✓ Zona | : Urbana. |
| ✓ Región Natural | : Selva Baja. |
| ✓ Coordenadas UTM | : N= 9419430.74
E= 572875.17 |

Datos del local a intervenir:

- | | |
|--------|------------|
| ✓ DRE | : Loreto. |
| ✓ UGEL | : Requena. |



UBICACIÓN ESPECÍFICA

El terreno donde se va a ejecutar el proyecto es de propiedad del ministerio de educación, y tiene un área de 2,376.27 m² y un perímetro de 196.68 m.

El terreno para la nueva edificación físicamente presenta algunas dificultades para fines constructivos, ya que presenta un suelo con alto porcentaje de finos y material orgánico inestable, además, es una zona inundable por el río Ucayali en época de invierno, sin embargo, en el desarrollo del proyecto se ha previsto todos los procedimientos técnico - constructivos necesarios para obtener una infraestructura de calidad y en eficientes condiciones de servicio.

OBJETIVOS

OBJETIVO GENERAL

Adecuado acceso de la población amazónica del Distrito de Puinahua a los servicios de educación inicial de calidad en ambientes adecuados y sofisticados acorde a la actualidad y modernidad.

OBJETIVO ESPECÍFICO.

La Construcción de la infraestructura de la Institución Educativa Inicial N.º 288, teniendo en cuenta los requerimientos necesarios para cubrir la demanda efectiva y dar una solución definitiva al problema central del sector educativo.

Por tal motivo es que la Municipalidad Distrital de Puinahua, financia la etapa de inversión con la elaboración del Expediente Técnico y la evaluación correspondiente, luego procederá a gestionar el financiamiento para la ejecución de la infraestructura como unidad ejecutora.

JUSTIFICACIÓN DEL PROYECTO

En la Localidad de Bretaña del Distrito de Puinahua, tiene infraestructura educativa inadecuada, sin el equipamiento mínimo necesario, y adecuados ambientes para brindar el servicio de educación, además de ser una zona inundable en época de invierno y no se brinda la enseñanza en ese tiempo.



MUNICIPALIDAD DISTRITAL DE PUINAHUA
Gerencia de Infraestructura, Desarrollo Urbano y Rural

Las metas que se generaran en la fase de ejecución de la construcción son:

ÁREA CONSTRUIDA		
ITEM	DESCRIPCION	AREA (m2)
01	<u>MÓDULO N° 01</u> Contempla 02 aulas (N°01 y N°02), como también 02 servicios higienicos independientes de uso mixto y un deposito, para cada salón (02)	160.64 m²
02	<u>MÓDULO N° 02</u> Contempla dos aulas (N°03 y N°04), como también 02 servicios higienicos independientes de uso mixto y un deposito, para cada salón (02)	160.64 m²
03	<u>MÓDULO N° 03</u> Contempla dos aulas (N°05 y N°06), como también 02 servicios higienicos independientes de uso mixto y un deposito, para cada salón (02)	160.64 m²
04	<u>MÓDULO N° 04</u> Contempla dos aulas (N°05 y N°06), como también 02 servicios higienicos independientes de uso mixto y un deposito, para cada salón (02)	160.64 m²
05	<u>MÓDULO N° 05</u> El módulo 05: Este módulo esta conformado por un salón de usos multiples, 01 cocina y 01 depósito	209.64
06	<u>MÓDULO N° 06</u> Esta conformado por 06 ambientes de función administrativa (Dirección, Secretaria, Sala de espera, Tópico, Sala de Profesores y un Baño de uso Mixto)	67.18 m²
07	<u>MÓDULO N° 07</u> Es la garita la cual esta conformado de seguridad que se encarga de controlar, vigilar y de 02 servicios higienicos independientes de uso mixto	12.60 m²
08	<u>MÓDULO N° 08</u> Esta compuesto por un cuarto de maquinas, cisterna y tanque elevado.	10.36 m²
09	Contruccion de Cunetas de Mortero para Drenaje pluviales	137.48 m2
10	Vereda de Circulacion Interior (Módulos)	396.73 m²
11	Areás Verdes	541.35 m²
12	Patios de circulación	329.41 m²
13	Muro Perimétrico (196.68 ml)	28.96 m²
ÁREA TOTAL CONSTRUIDA		2,376.27 m2



ÁREA CONSTRUIDA - EXTERIOR		
ITEM	DESCRIPCION	AREA (m2)
01	Vereda Circulacion Exterior de la I.E.I N° 288	119.746 m²
02	vereda de Ingreso C/ gradas	12.37 m²
03	Rampa de Ingreso a la I.E.I N° 288	5.53 m²
ÁREA TOTAL CONSTRUIDA		137.64 m2



MUNICIPALIDAD DISTRITAL DE PUINAHUA
Gerencia de Infraestructura, Desarrollo Urbano y Rural

MOBILIARIOS Y EQUIPAMIENTO

Ítem	Descripción	Und.	Metrado
1	MESA TIPO PENTAGONO DE MADERA (0.72m x 0.72 x 0.50)	UND	48.00
2	SILLA DE MADERA PARA ALUMNO (0.64 x 0.40 x 0.30)	UND	120.00
3	ESCRITORIO DE MADERA PARA PROFESOR DE 0.70 M X 1.20 M X 0.75 M	UND	8.00
4	SILLA DE MADERA PARA PROFESOR DE (0.40 M X 0.45 M X 0.95 M)	UND	8.00
5	ESTAND DE MADERA (2.35m x 2.00m x 0.45m)	UND	16.00
6	ARMARIO DE MADERA CON DOS PUERTAS (1.20m x 1.80m x 0.35m)	UND	15.00
7	CASILLERO DE MADERA DE 15 COMPARTIMENTOS DE 1.50X1.50 M	UND	16.00
8	COMPUTADORAS (PROCESADOR: CORE I5 12400 2.50-4.4 GHZ, MEMORIA RAM 16 GB DDR4-3200 MHZ, DISCO DURO: SSD M.2 480 GB, TARJETA DE RED WIFI DOBLE ANTENA PCI EXPRESS, MONITOR 22" FULL HD, TECLADO, MOUSE Y ESTABILIZADOR DE CORRIENTE.	UND	13.00
9	IMPRESORA MULTIFUNCIONAL 3 EN 1 (IMPRIME, ESCANEA Y COPIA), CON TINTA CONTINUA, VELOCIDAD IMPRESIÓN B/N 33PAG/MIN Y COLOR 20PAG/MIN, CON WIFI 4, PUERTO USB 2.0, RESOLUCION MAXIMA DE IMPRESION 4.800dpi x 1.200dpi	UND	12.00
10	PIZARRA ACRILICA (2.40m x 1,20m)	UND	8.00
11	MINICOMPONENTE PORTATIL DE 700W DE POTENCIA CON CONEXIÓN DE AUDIO A COMPUTADORA Y MICROFONO	UND	9.00
12	PROYECTOR DE TECHO 3600 LUMENES RESOLUCION 1024X768, INCLUYE CONTROL REMOTO Y ESTRCUTURA METALICA	UND	2.00
13	ECRAN RETRACTIL FIBRA DE VIDRIO HD 2.44X2.44M, ANTIREFLEX	UND	2.00
14	PARLANTE AMPLIFICADO DE 3000W DE POTENCIA DE SALIDA, CONEXIÓN BLUETOOTH, FM, USB, SD CARD CON DOS MICROFONOS INALAMBRICOS Y PEDESTAL	UND	1.00
15	MESA DE MADERA PARA SECRETARIA Y OFICINA DE 0.70 M X 1.20 M X 0.75 M	UND	5.00
16	SILLAS METALICA FIJA, ACOLCHONADO CON TELA TAPIZ 0.50X0.53X0.79M, RESISTE 120 KG	UND	21.00
17	SILLA EJECUTIVA GIRATORIA ERGONOMICA ACOLCHONADO CON ESPUMA EN POSADERA Y ESPALDAR 0,62 x 0,59 x 1.15 (Largo del asiento:50 cm, Ancho de asiento:48 cm, Altura respaldar de silla:65 cm y ancho respaldar de silla:50 cm)	UND	1.00
18	SILLAS PLASTICAS APILABLES REFORZADO PARA ADULTO (0.49X0.56X0.88M) (SOPORTA 100 KG), CON ESPALDAR Y APOYA BRAZO - MARRON	UND	200.00
19	MESA DE REUNIONES (3.00 x 1.00 x 0.75)	UND	1.00
20	COCINA INDUSTRIAL A GAS TOTALMENTE DE ACERO INOXIDABLE (ACERO MATE CALIDAD 304) DE DOS HORNILLAS (1.00X0.58X0.75M E=1.2MM) INC. KIT VALVULA INDUSTRIAL	UND	2.00



MUNICIPALIDAD DISTRITAL DE PUINAHUA
Gerencia de Infraestructura, Desarrollo Urbano y Rural

21	LICUADORA 700W Y 3 VELOCIDADES REVERSIBLE	UND	2.00
22	OLLA ARROCERA CON FREIDORA DE AIRE 10 EN 1 2.2LT	UND	2.00
23	JUEGO DE OLLAS DE ALUMINIO/ACERO (MEDIDAS DE 20 A 60 LITROS)	UND	2.00
24	JUEGO DE UTENSILIOS DE 7 PIEZAS DE ACERO INOXIDABLE	UND	2.00
25	LOCKERS METALICOS DE TRES CUERPOS 9 CASILLEROS (0.38 x 1.00 x 1.80M, E=1/32")	UND	2.00
26	REFRIGERADORA DE 4 PUERTAS, 465 LITROS, ILUMINACION LED Y EFICIENCIA ENERGETICA TIPO A	UND	1.00
27	CONGELADORA 2 PUERTAS DE 500 LITROS, ILUMINACION LED Y EFICIENCIA ENERGETICA TIPO A	UND	1.00
28	CAMILLA HOSPITALARIA RODANTE DE 02 MANIVELAS INC. PORTASUERO Y BARRAS LATERALES DE PROTECCION	UND	1.00
29	TRANSPORTE DE FLUVIAL DE MATERIALES, EQUIPOS Y HERRAMIENTAS AL LUGAR DE OBRA	TON	4.58

DESCRIPCIÓN DE LA OBRA A EJECUTAR EN LA INFRAESTRUCTURA EDUCATIVA

- ✓ La construcción de 04 módulos de Aulas Pedagógicas, tiene las siguientes áreas:

Cada módulo de aulas pedagógicas cuenta con 02 Aulas, 02 Servicios higiénicos y 02 depósitos que está construido en un área de 160.64m².

- Las aulas son en forma hexagonal, serán de mortero armado y albañilería, el techo será liviano con cielorraso, piso de porcelanato 60x60cm, y pintura látex de alta calidad. Contará con iluminación led, tomacorrientes bipolares y tomacorrientes estabilizados, ventiladores de techo, detector de humo y señalización de seguridad. **El mobiliario será para 30 estudiantes (05 silla por cada mesa), escritorio con silla y armario para el docente, pizarra acrílica.**
- Los Servicios higiénicos para el uso estudiantil serán de mortero armado y albañilería, el techo será liviano con cielorraso, piso de porcelanato 60x60cm, y pintura látex de alta calidad. Contará con iluminación led. Los servicios higiénicos son separados para varones y mujeres, los mismos que contempla baby inodoros de losa y botón central los mismos que son divididos mediante separadores de vinil y aluminio con su respectiva cerrajería y accesorios, los lavaderos de losa con grifería de bronce cromado, tacho de plástico por cada inodoro, dispensador de papel en rollo, dispensador de jabón líquido y espejo por cada aula en baños (hombre y mujer). las secciones serán las siguientes:

Por cada SS.HH.: Contara con 02 Inodoros + 01 Urinarios, 02 Lavaderos empotrados en mesa de mortero armado + 01 Ducha.
- Deposito para aulas: serán de mortero armado y albañilería, el techo será liviano con cielorraso, piso de porcelanato 60x60cm, y pintura látex de alta calidad. Contará con iluminación led. Este ambiente solo contara con un estante de madera como mobiliario.

- ✓ La construcción de 01 Módulo Administrativo (Área: 67.18m²), tiene las siguientes áreas:

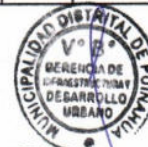



MUNICIPALIDAD DISTRITAL DE PUINAHUA
Gerencia de Infraestructura, Desarrollo Urbano y Rural

Áreas administrativas: dirección, sala de profesores, secretaria – sala de espera, depósito de material de oficina, tópico, SS.HH. mixto.

Las áreas administrativas serán de mortero armado y albañilería, el techo será liviano con cielorraso, piso de porcelanato 60x60cm, y pintura látex de alta calidad. Contará con iluminación led, tomacorrientes bipolares y tomacorrientes estabilizados, aire acondicionado split, ventiladores de techo, detector de humo, timbre y señalización de seguridad. El mobiliario será para los administrativos sillas y mesas, escritorios con sus sillas y las respectivas computadoras estacionarias, armario para los administrativos, Camilla, estante, escritorio, computadora y sillas para tópico. Los servicios higiénicos de uso mixto para varones y mujeres, los mismos que contempla inodoros de doble descarga y botón central los mismos que son divididos mediante separadores de vinil y aluminio con su respectiva cerrajería y accesorios, los lavaderos de losa con grifería de bronce cromado y tacho de plástico por cada inodoro, dispensador de papel en rollo, dispensador de jabón líquido y espejo por cada sección de baños (hombre y mujer).

- ✓ La construcción de una Sala de Uso Múltiples (Área: 209.64m²) con 01 Cocina y depósito (3.35m x 7.72m), será de mortero armado y albañilería, el techo será liviano con cielorraso, piso de porcelanato 60x60cm, y pintura látex de alta calidad. Contará con iluminación led, tomacorrientes bipolares y tomacorrientes estabilizados, ventilador de techo, detector de humo y señalización de seguridad. El mobiliario será para los usuarios sillas de plástico reforzado para adultos que serán empleados en reuniones, eventos y otras actividades; y proyector de alta resolución para reuniones ser empleado en reuniones, reproductor blue – ray, pelotas, cubos y cilindros psicomotriz, colchonetas y rampa de plásticos.
- ✓ La construcción de 01 módulo de Garita de vigilancia (Área: 12.60m²), que cuenta con 02 servicios higiénicos para el personal docente o público que serán de mortero armado y albañilería, el techo será liviano con cielorraso, piso de porcelanato 60x60cm, y pintura látex de alta calidad. Contará con iluminación led, tomacorrientes bipolares y tomacorrientes estabilizados. El mobiliario constará de una mesa y una silla giratoria, 02 silla para visitas, tacho y estante de madera.
 - Batería de Baños, será de mortero armado y albañilería, el techo será liviano con cielorraso, piso de porcelanato 60x60cm, y pintura látex de alta calidad. Los servicios higiénicos serán separados para varones y mujeres, los mismos que contempla inodoros de losa one pieza de doble, los lavaderos de losa con grifería de bronce cromado, tacho de plástico por cada inodoro, dispensador de papel en rollo, dispensador de jabón líquido y espejo por cada sección de baños (hombre y mujer).
- ✓ La construcción del Cerco Perimétrico cuenta con 196.68 metro lineales, el diseño del cerco es intercalado albañilería confinada (zapatas, columnetas, vigas y sobrecimiento de mortero armado); tendrá 02 portón metálico (4.00 x 2.75m) - plancha acanalada e=1/16" y dos de ellas tendrán el nombre de la institución educativa en una pared sobre la viga y una será libre en la parte superior. y una puerta metálica (1.20x 2.50m) - plancha acanalada e=1/16" que estará en el ingreso principal.
- ✓ La construcción de Patio Ingreso tiene un área de ingreso de 159.00 m², Patio ingreso auxiliar tiene un área de 100.75 m² y los patios pequeños tienen un área de 61.34 m² que serán de mortero y acabado semipulido con bruñado cada metro.
- ✓ La construcción de un Sistema de Biodigestor, serán de 3000 litros, el sistema tiene su caja de lodos y su Trampa de grasas y finalmente la zanja de infiltración son de 4.00m de longitud y contiene tubo





MUNICIPALIDAD DISTRITAL DE PUINAHUA
Gerencia de Infraestructura, Desarrollo Urbano y Rural

perforado envuelto con geomembrana no tejido clase 2 que serán rellenados con piedra chacada $\frac{1}{2}$ "- $\frac{3}{4}$ ".

- ✓ 02 tanque Elevado de polietileno con una capacidad de 2.50lts cada uno, las líneas rebocen será de tubos de PVC-SAL, Impulsión será de tubos de PVC-SAP y Alimentación será de tubos de PVC-SAP; tendrá escalera gato. la pintura será de alta calidad
- ✓ La construcción de 01 Cisterna (1.90m x 3.55m), la capacidad será de 6.60m³ será de mortero armado, las líneas Reboce, Alimentación, Impulsión y Succión PVC-SAP; tendrá escalera gato, 02 electrobombas y la pintura será de alta calidad.
- ✓ El suministro de energía eléctrica será proporcionado a través de la red pública utilizando un circuito independiente que se conectará a la subestación local ya existente. Este circuito operará en un sistema trifásico, lo que nos permitirá lograr una carga balanceada y óptima para cubrir las necesidades de la institución educativa.
- ✓ Cada módulo contará con su propio tablero de distribución, desde el cual se gestionarán los circuitos de iluminación, tomas de corriente y cargas especiales. Estos tableros serán alimentados desde el tablero general y estarán debidamente conectados a tierra para garantizar la seguridad y el correcto funcionamiento del sistema eléctrico.

Residente De Obra:

Es el Profesional Colegiado (Ingeniero Civil) encargado por el Ejecutor para la Dirección Técnica de la obra en forma permanente, el que deberá acreditar experiencia necesaria en obras similares a la que se ejecuta, y estar hábil para el ejercicio de la profesión.

Son funciones del Residente de Obra:

- a) Planificación del trabajo. estudiar y conocer detalladamente el proyecto (Expediente Técnico)
- b) Seleccionar, perfeccionar y dar facilidades al personal.
- c) Selección y mantenimiento del equipo a su cargo.
- d) Mantener buenas relaciones públicas.
- e) Efectuar diariamente anotaciones en el Cuaderno de Obra y velar por su integridad y su permanencia en obra.
- f) Anotar personalmente y en forma continua, todas las ocurrencias de la obra en el respectivo Cuaderno de Obra.
- g) Elaborar mensualmente los metrados y valorizaciones de avance de obra, incluido metrados adicionales.
- h) Realizar pruebas de ensayo de materiales. con la finalidad de enviarlo al Laboratorio y obtener resultados que se cumplan de acuerdo a las Especificaciones Técnicas.
- i) Presentar todos los documentos de obra: Planos de Replanteo, Memoria Descriptiva de la obra ejecutada incluido sus especificaciones técnicas, memoria valorizada, Expediente Técnico original, entre otros documentos relacionados con la obra ejecutada.



Supervisor De Obra

Toda obra que se lleva a cabo mediante financiamiento del Sector Público, deberá contar con los servicios profesionales de un Ingeniero Supervisor de Obra, que se encargará de la inspección y control. Velando directa y permanentemente por la correcta ejecución de la obra por el cumplimiento de los aspectos técnicos y contables, así como también en lo que se refiere a los plazos de ejecución y servicios.



MUNICIPALIDAD DISTRITAL DE PUINAHUA
Gerencia de Infraestructura, Desarrollo Urbano y Rural

El Supervisor deberá conocer las Normas Técnicas de Control, el Reglamento de Contrataciones y Adquisiciones del Estado, así como las Normas Técnicas Vigentes relacionadas con las obras y aplicarlas en su debida oportunidad.

Son deberes del Supervisor:

- a) Estudiar detenida y exhaustivamente los documentos del expediente técnico de la obra a su cargo.
- b) Entregar el terreno al ejecutor, firmando el Acta respectiva.
- c) Verificar y aprobar el trazado de la obra ejecutada por el ejecutor.
- d) Inspeccionar permanentemente la integridad de la obra, observando en forma detallada el avance de la misma, verificando el cumplimiento estricto de los planos y especificaciones técnicas.
- e) Anotar personalmente y en forma continua ó cuando realice las Inspecciones, todas las ocurrencias de la obra en el respectivo Cuaderno de Obra.
- f) Absolver en forma inmediata toda consulta, referente a la interpretación del proyecto, dar trámite oportuno a todos los documentos que se presenten en obra, informando su procedencia.
- g) Señalar las imperfecciones que detecte en la ejecución de la obra para que el Ejecutor o Residente pueda verificarlas oportunamente.
- h) Elaborar mensualmente las valorizaciones de avance de obra, con fines de observar su cumplimiento tanto físico como económico.
- i) Exigir y verificar el cumplimiento de los calendarios de avance de Obra y adquisición de materiales, llevando para el seguimiento y control comparativo del avance programado y el avance real.
- j) Verificar que las pruebas realizadas, tengan los resultados satisfactorios con las especificaciones técnicas del proyecto.
- k) Aprobar o rechazar los materiales a usarse en obra.
- l) Deberá tener presente que cuando exista divergencias entre los planos y especificaciones técnicas, se seguirá por las indicaciones dadas anteriormente.
- m) Firmar el Acta de Entrega Final de Obra, especificando en forma detallada todo lo acontecido durante la ejecución. Exigiendo así mismo que el Ejecutor o Residente presente todos los documentos de la obra como son: Planos de Replanteo, Memoria Descriptiva Valorizada, de ser posible hasta la Minuta de la Escritura de la Declaración de Fábrica.
- n) Firmar el Acta de Entrega Final de Obra, especificando en forma detallada todo lo acontecido durante la ejecución de la obra.
- o) Actuar como Asesor de la Comisión de Recepción Final de la Obra.

Cuaderno De Obra

Documento oficial de control en la ejecución de obras, en el que deberá anotarse en estricto orden cronológico, todas las incidencias que ocurran durante la ejecución de la obra.

El Cuaderno de Obra, deberá contener hojas numeradas en original y 03 copias desglosables. Las hojas originales permanecerán en obra y una vez terminada esta se adjuntará al Acta de Recepción. Una copia llevará el Inspector para su evaluación e incluirlo en el informe mensual de actividades y una copia irá a la MUNICIPALIDAD DISTRITAL DE PUINAHUA para incluirlo en el Folder Obra.

Hecha la entrega de terreno, se apertura el Cuaderno de Obra el que deberá ser legalizado por un Notario Público. Deberá anotarse en la primera página los nombres de los Profesionales: Residente de Obra y del Inspector de la misma.

Las personas autorizadas anotarán en el Cuaderno de Obra, las ocurrencias, órdenes, consultas, autorizaciones en general y todo aquello que se considera conveniente para la buena ejecución de la obra y preferentemente lo siguiente:

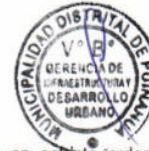



MUNICIPALIDAD DISTRITAL DE PUINAHUA
Gerencia de Infraestructura, Desarrollo Urbano y Rural

- ✓ Relación de partidas ejecutadas y recursos humanos utilizados en cada jornada. (Día).
- ✓ Ingreso y salida de materiales y equipos a utilizarse en la obra.
- ✓ Diferencias que pudieran existir entre los planos y las especificaciones técnicas y las soluciones adoptadas.
- ✓ Resultados de las pruebas para verificar calidad de materiales.
- ✓ Atrasos injustificados de avance de obra, planteando los correctivos necesarios.
- ✓ Solicitud de prórroga de plazos de ejecución de obra, anotando las causales que la justifique.
- ✓ Establecer el inicio y término de los adicionales de obra debidamente aprobados, indicando las reducciones de obra si las hubiera.
- ✓ Pedido de recepción de obra, por parte del ejecutor, en este caso por la Gerencia. Anotando la fecha de término de ejecución de la misma.
- ✓ Conformidad de la fecha de término de ejecución de obra por parte del Inspector y /o supervisor de Obras.

Especificaciones Técnicas

Las Especificaciones Técnicas, a tener en cuenta en la ejecución de la obra, se complementarán con lo siguiente:

Seguimiento de costos de ejecución de materiales e insumos: La entidad que financia (MUNICIPALIDAD DISTRITAL DE PUINAHUA) la construcción obliga velar por la correcta utilización de los recursos financieros asignados a una obra, por lo tanto también es responsabilidad de la Supervisión realizar acciones de seguimiento y verificación de los costos de adquisición de los materiales e insumos en general que se utilizarán en la obra, a fin de asegurar su buena ejecución y su conclusión sin contratiempos, acorde con los plazos programados; salvo razones debidamente sustentadas.

En efecto, los costos considerados en el Presupuesto de Obra del Expediente Técnico están debidamente actualizados en el mercado local.

De detectarse casos, que, a juicio del Supervisor, no se justifican por la notoria incompatibilidad y/o variaciones notables entre los costos de materiales considerados en el Presupuesto con los costos de adquisición en la obra, el Supervisor deberá informar para que se tomen las acciones correctivas.

Cumplimiento de Cronogramas y Metas: Es responsabilidad de la Supervisión evaluar permanentemente el avance Físico - Financiero de la obra, y ver que se cumplan los cronogramas y metas programadas en el Expediente Técnico, para lo cual en la ejecución de la obra se deberá hacer cumplir estrictamente los rendimientos de mano de obra, incidencias de materiales y equipo que se especifica en cada una de las partidas.

Presupuesto Y Plazo De Ejecución

Costos De Ejecución

Mano de Obra - Jornales. - Para el cálculo del presupuesto se ha considerado los jornales que contemplados en la Revista CONSTRUCTIVO y de acorde con CAPECO.

Materiales y herramientas. - En el presupuesto se ha considerado costos actualizados de insumos en la ciudad de Iquitos, para de ahí ser transportados hasta el lugar de la obra.

Agregados. - Para los agregados podremos decir serán transportados hasta el lugar de la obra, razón por la cual se ha considerado el costo de flete.





MUNICIPALIDAD DISTRITAL DE PUINAHUA
Gerencia de Infraestructura, Desarrollo Urbano y Rural

Rendimientos - Análisis De Costos Unitarios

Rendimientos. - Los rendimientos de mano de obra y materiales por partida, que se han utilizado en los Análisis de Costos Unitarios, corresponden a la zona del Distrito de Puinahua y adecuados a las condiciones del proyecto.

PRESUPUESTO DE OBRA

El presupuesto de obra está elaborado a precios de diciembre del 2023, en donde se están considerando las partidas necesarias para cumplir con el objetivo de la obra de acuerdo a las metas físicas indicadas en los Objetivos del presente proyecto.

		S/. 3,756,441.70
GASTOS GENERALES	10.00%	375,644.17
UTILIDAD	10.00%	375,644.17
=====		=====
SUB TOTAL SIN IGV		S/. 4,507,730.04
IGV	18%	811.391.41
=====		=====
PRESUPUESTO DE EJECUCION DE OBRA		S/. 5,319,121.45
EQUIPAMIENTO	3.8687876%	205,785.51
=====		=====
COSTO TOTAL DEL PROYECTO		S/. 5,524,906.96

PRESUPUESTO TOTAL:

El Valor referencial del presente Proyecto; asciende a la suma de **S/. 5,524,906.96 (CINCO MILLONES QUINIENTOS VEINTICUATRO MIL NOVECIENTOS SEIS CON 96/100 SOLES)** con Gastos Generales (10.00%CD), Utilidades (10.00%), inc. IGV (18.00%), con precios vigentes al Mes de Diciembre del 2023, el cual incluye todos los Impuestos de Ley, como se detalle en el siguiente cuadro:

Deberá precisar la incidencia de gastos generales fijos y variables en el desagregado de partidas de la oferta, mantenimiento como mínimo lo planteado en el expediente técnico a fin de garantizar la calidad técnica de la ejecución de la obra y el cumplimiento de las obligaciones contractuales.

CUMPLIMIENTO DE CRONOGRAMAS Y METAS

Para el cumplimiento de los Cronogramas de Ejecución Física Financiera y de las metas programadas en el presente Expediente Técnico, durante la ejecución de la obra deberá cumplirse estrictamente con los rendimientos de mano de obra e incidencias de materiales y equipo que se especifica en cada una de las partidas.

ADELANTOS

La entidad No otorgará adelanto alguno.

ADELANTO DIRECTO

La entidad No otorgará Adelanto Directo.

ADELANTO DE MATERIALES O INSUMOS

La entidad No otorgará adelantos para materiales o insumos.

INICIO DEL PLAZO DE EJECUCION DE OBRA





MUNICIPALIDAD DISTRITAL DE PUINAHUA
Gerencia de Infraestructura, Desarrollo Urbano y Rural

El plazo de ejecución de obra se realizará de acuerdo a lo establecido en el Artículo 176° del Reglamento de la Ley de Contrataciones del Estado, conforme a lo siguientes:

176.1 El inicio del plazo de ejecución de obra rige desde el día siguiente de que se cumplan las siguientes condiciones:

- a) Que la Entidad notifique al contratista quién es el inspector o el supervisor, según corresponda;
- b) Que la Entidad haya hecho entrega total o parcial del terreno o lugar donde se ejecuta la obra, según corresponda;
- c) Que la Entidad provea el calendario de entrega de los materiales e insumos que, de acuerdo con las bases, hubiera asumido como obligación;
- d) Que la Entidad haya hecho entrega del Expediente Técnico de Obra completo, en caso este haya sido modificado con ocasión de la absolución de consultas y observaciones;
- e) Que la Entidad haya otorgado al contratista el adelanto directo, en las condiciones y oportunidad establecidas en el artículo 181°.

Las condiciones a que se refieren los literales precedentes, deben ser cumplidas dentro de los quince (15) días contados a partir del día siguiente de la suscripción del contrato. En caso no se haya solicitado la entrega del adelanto directo, el plazo se inicia con el cumplimiento de las demás condiciones.

Si la Entidad no cumple con las condiciones señaladas en los literales precedentes, el contratista puede iniciar el procedimiento de resolución del contrato dentro del plazo de quince (15) días de vencido el plazo previsto en el párrafo anterior. Asimismo, en el mismo plazo tiene derecho a solicitar resarcimiento de daños y perjuicios debidamente acreditados, hasta por un monto equivalente al cinco por diez mil (5/10000) del monto del contrato por día y hasta por un tope de setenta y cinco por diez mil (75/10000). La Entidad debe pronunciarse sobre dicha solicitud en el plazo de diez (10) días hábiles de presentada. Respecto al derecho de resarcimiento, el contratista puede iniciar un procedimiento de conciliación y/o arbitraje dentro de los treinta (30) días hábiles de vencido el plazo con el que cuenta la Entidad para pronunciarse sobre la solicitud.

176.9 La entidad puede acordar con el contratista diferir la fecha de inicio de la ejecución de la obra, en los siguientes supuestos:

- a) Cuando, la estacionalidad climática no permite el inicio de ejecución de la obra, hasta la culminación de dicho evento.
- b) En caso, la entidad se encuentre imposibilitada de cumplir con las condiciones previstas en los literales a o b del numeral 176.1 del presente artículo, hasta el cumplimiento de las mismas.

En ambos supuestos, no resulta aplicable el resarcimiento indicado en numeral 176.8 del artículo 176°, y se suspende el trámite de la solicitud y entrega del adelanto directo, debiendo reiniciarse quince (15) días antes de la nueva fecha de inicio del plazo de ejecución.

En los supuestos previstos en el párrafo anterior, las circunstancias invocadas se sustentan en un informe técnico que forma parte del expediente de contratación, debiéndose suscribir la adenda correspondiente.

DE LAS ACCIONES PREVIAS A LA CONSTRUCCIÓN, AUTORIZACIÓN, PERMISOS, DE LA EJECUCIÓN DE LA OBRA.

1. REVISIÓN DEL EXPEDIENTE TÉCNICO DE OBRA.

Conforme a lo señalado en el artículo 177° del Reglamento de la Ley de Contrataciones del Estado, el contratista deberá realizar la revisión del Expediente Técnico de obra conforme a los plazos estipulados.

2. VERIFICACIÓN Y REPLANTEO DE TRABAJOS.

El Contratista deberá realizar la verificación y replanteo de ser el caso de los trabajos que considera el expediente técnico, documentando los puntos que resulten de importancia para la correcta ejecución de la obra.

3. LIMITES DEL PROYECTO.





MUNICIPALIDAD DISTRITAL DE PUINAHUA
Gerencia de Infraestructura, Desarrollo Urbano y Rural

Los límites del proyecto están definidos por la línea imaginaria que incluye los requerimientos del proyecto en el Expediente Técnico.

VALORIZACIONES.

El contratista deberá presentar junto con la documentación sustentatoria de cada valorización un panel fotográfico con un mínimo de 30 fotos en donde se pueda advertir al residente de obra. El orden del panel fotográfico deberá ser conforme a las partidas valorizadas.

Para el pago de valorizaciones de obra de contrato principal, de valorización de adicionales, deductivos o valorización de gastos generales, el Contratista presentará dos (2) ejemplares en original y dos (2) copias, debidamente foliado con la documentación sustentatoria.

Las valorizaciones deben tener firma y sello del Residente y Supervisor, el sello y firma deben ser originales, es decir firmados manualmente.

Los documentos se entregarán de la siguiente manera: En físico y CD magnético con el íntegro de archivos en formato de origen y filmación de los trabajos realizados donde se explique las partidas desarrolladas y de las pruebas de calidad realizadas con la presencia del personal propuesto (OBLIGATORIO).

EQUIPOS, MAQUINARIAS Y MEDIOS AUXILIARES

El Contratista colocará en la obra el equipo o maquinaria y medios auxiliares que sean precisos para la correcta ejecución de aquella en el plazo establecido, y en todo caso, los equipos que se propusieron en su oferta y/o bases, en los mismos términos y características. Dichos equipos, adscritos a la obra, deberán estar en perfectas condiciones de funcionamiento, debiendo repararse inmediatamente los elementos averiados, y asumiendo el contratista la obligación de reemplazarlos cuando así lo ordene la Supervisión y/o Inspección de Obra. En caso de discordar con la solicitud de la Supervisión, tendrá el Contratista derecho a reclamar ante la Municipalidad Distrital de Puinahua, en el plazo de hasta 7 días calendario, de efectuada la solicitud de la Supervisión. Si el equipo o la dotación previstos en el proyecto fuesen insuficientes para la ejecución de la obra en los plazos establecidos, la Supervisión notificará de la situación al Contratista y procederá con las sanciones que correspondan. El Contratista no tendrá derecho a reclamación alguna ante la Entidad Contratante.

ALMACENAMIENTO DE MATERIALES.

Las zonas destinadas a acopios requerirán la aprobación del Supervisor de Obra, debiendo ser acondicionadas a completa satisfacción de éste, una vez hayan cumplido su misión, de forma tal que recuperen su aspecto original.

El almacenamiento se realizará de forma que se garantice la conservación de los materiales en perfectas condiciones de utilización y siguiendo en todo caso las instrucciones de la Supervisión.

La limpieza de la obra y retirada de los materiales acopiados y no utilizados corresponde al Contratista, de tal modo que deberán ser efectuados a medida que se realicen los trabajos.

CALENDARIO DE AVANCE DE OBRA.

Es obligación del Contratista elaborar el calendario valorizado y sus actualizaciones en días y por partidas, la misma que deberá ser presentada para la firma del contrato.

TRABAJOS DEFECTUOSOS O MAL EJECUTADOS.

El Contratista es exclusivamente responsable de la ejecución y conservación de las obras objeto del presente contrato y de las fallas que en ella pudieran notarse, sin que le exima de responsabilidad la circunstancia de que la Supervisión de obra haya examinado y reconocido la obra durante su construcción o los materiales





MUNICIPALIDAD DISTRITAL DE PUINAHUA
Gerencia de Infraestructura, Desarrollo Urbano y Rural

empleados, ni que las distintas partes de obra hayan sido incluidas en las mediciones o certificaciones parciales.

Si la obra no se sujetara estrictamente a los planos y demás documentos del proyecto, si los materiales utilizados no fueran de la calidad requerida, si se advierten vicios o defectos en la construcción o se tienen razones fundadas para creer que existen vicios ocultos en la obra ejecutada, el contratista deberá demolerla y rehacerla hasta dejarla a completa satisfacción de la Supervisión de la obra.

Queda totalmente prohibido valorizar partidas ejecutadas de manera defectuosa o incompleta o que no cumplan las normas y reglamentos técnicos vigentes. Los gastos de estas operaciones serán a cuenta del Contratista salvo en el caso que se hubieran realizado en base a sospechas de la Supervisión de obra de existir vicios ocultos y estos no pudieran ser comprobados.

TRIBUTOS Y OTRAS OBLIGACIONES.

El suministro de energía eléctrica, el abastecimiento de agua y uso de desagües (de ser el caso), que sean necesarios para la ejecución de la obra serán de cuenta y responsabilidad del contratista.

DAÑOS A TERCEROS.

Constituye obligación del Contratista el asumir los costos de reparación de los daños que ocasionen a las redes eléctricas, agua, desagüe, teléfonos (de ser el caso) y demás terceros. La negativa del Contratista en reparar el daño causado será causal de resolución del contrato, sin perjuicio de que la Municipalidad Distrital de Puinahua o las empresas de servicio ejecuten los trabajos con cargo a las valorizaciones del Contratista y/o garantías de Fiel cumplimiento, de ser el caso.

SEGUROS.

El Contratista antes del inicio de la Obra deberá tomar por su cuenta todos los seguros previstos en las Bases, legislación vigente y todos los que sean necesarios para la correcta ejecución de la Obra, que forman parte del Contrato, debiendo presentar ante LA ENTIDAD las Pólizas correspondientes, las veces que sean necesarias. Estas pólizas deben indicar el nombre, ubicación de la Obra y número de procedimiento de selección. El Contratista presentará las Pólizas de Seguro necesarios para resguardar la integridad de los bienes, los recursos que se utilizan y los terceros eventualmente afectados, para lo cual deberá presentar una declaración jurada de cumplimiento de las Pólizas de Seguro.

Sin perjuicio de sus responsabilidades derivadas del presente procedimiento de selección, el Contratista deberá tomar por su cuenta los seguros con las coberturas que se describen a continuación, manteniendo su responsabilidad por el total de los daños.

Seguro por Accidentes: Póliza permanente que cubra contra accidentes provenientes del trabajo durante la ejecución de la obra a todo su personal, ingenieros y técnicos conforme lo establece la normatividad vigente.

Asimismo, se considerarán como terceras personas al personal de la Supervisión y la Entidad, que se encuentren cumpliendo funciones dentro de la zona de ejecución de la obra. Deben mantenerse vigente desde el inicio de los trabajos hasta la culminación de los mismos, incluyendo el lapso comprendido hasta la recepción final de la obra.

Seguro de responsabilidad civil frente a terceros: para asumir los daños y/o cubrir sentencias firmes derivadas de demandas por actos derivados de las actividades o trabajos realizados por el contratista, con las coberturas siguientes:

Responsabilidad civil extra contractual.
Responsabilidad civil patronal y





MUNICIPALIDAD DISTRITAL DE PUINAHUA
Gerencia de Infraestructura, Desarrollo Urbano y Rural

Responsabilidad civil profesional

Esta póliza debe de presentarse antes de iniciar los trabajos y mantenerse vigente hasta la recepción final de la obra.

Seguro contra todo riesgo, daños y perjuicios a terceros para cubrir la responsabilidad civil por muerte accidental o lesiones a personas que no sean trabajadores de la obra, incluyendo, incendio, robos, derrumbes, terremotos, sabotaje y daños causados por la naturaleza, para proteger las instalaciones y trabajos ejecutados y en proceso de ejecución, instalaciones provisionales, equipos, bienes, etc. Que se encuentren en el área de ejecución de los trabajos, hasta su recepción, por un valor de recepción a nuevo, deberá tomarse desde la fecha prevista de ingreso de los equipos y materiales de consideración al almacén hasta la recepción de la obra.

Es responsabilidad del contratista, cumplir todas las condiciones y términos de los seguros para mantenerlos operantes o vigilantes, el pago de las primas y deducibles correspondientes será por su cuenta, incluso deberá dar el correspondiente aviso al asegurador en caso de siniestro dentro del término que fije la póliza respectiva.

INDEMNIZACIONES.

Es obligación y responsabilidad del Contratista, atender los juicios, reclamos, demandas o acciones imputables a él o a su personal directa e indirectamente por actividades ilícitas, daños, pérdidas, accidentes, lesiones o muertes, producidos dentro de la obra y/o áreas aledañas de su influencia, como consecuencia de la ejecución de trabajos, negligencia así mismo, de los reclamos de gremios sindicales. Es obligación y responsabilidad del Contratista, inspeccionar los terrenos aledaños en el perímetro de la construcción, comprendidas en el área de influencia de la obra y que puedan ver afectada su estabilidad.

DE LOS MATERIALES.

Los materiales a ser empleados para la construcción de las obras deben ser proporcionados por el Contratista, por ello será este el único responsable de la selección de los proveedores y fuentes de abastecimiento, teniendo en consideración que todos los materiales deben cumplir con las exigencias de calidad establecidas.

Los materiales suministrados por el Contratista para la ejecución de las obras deberán ser de primera calidad y adecuados al objeto que se les destina. Los materiales y elementos que el Contratista emplee en la ejecución de las obras sin la aprobación del Supervisor podrán ser rechazados por éste, cuando no se encuentre apropiado para la utilización en la ejecución de la obra.

El Contratista deberá contar con los Reglamentos, Manuales y Normas vigentes, para garantizar un correcto control de materiales y aplicación de procedimientos estandarizados de ensayos a efectuar.

El acopio de los materiales debe hacerse de manera racional, de tal manera que su presencia no cause malestar en la ejecución de la misma, o que por excesivo tiempo de almacenamiento desmejore las propiedades particulares de estos. El Residente pondrá en consideración del Supervisor y, a su solicitud, muestras por duplicado de los materiales que crea conveniente, los que previa aprobación podrán usarse en la obra. El Supervisor está autorizado a rechazar el empleo o uso de los materiales, cuando no cumplan con las normas ya mencionadas o con las especificaciones particulares de los elementos destinados a la obra.

LAS PRUEBAS.

Es obligación del Contratista, antes de solicitar la Recepción de la Obra, realizar todas las Pruebas, análisis y ensayos necesarios para la verificación del óptimo funcionamiento de la obra ejecutada. De no ser así, el Supervisor está autorizado a rechazar los trabajos, siendo responsabilidad del Contratista la reposición de ellos.





MUNICIPALIDAD DISTRITAL DE PUINAHUA
Gerencia de Infraestructura, Desarrollo Urbano y Rural

SERVICIOS DE LABORATORIO.

El Contratista propondrá a una entidad de reconocido prestigio especializada en pruebas de laboratorio para llevar a cabo todos los servicios de pruebas que sean necesarios para asegurar el cumplimiento de todo lo descrito en los documentos del presente Expediente Técnico.

El laboratorio de pruebas deberá tener personal técnico con experiencia, estar apropiadamente equipado y completamente calificado para efectuar las pruebas de acuerdo con las normas especificadas. El Contratista obtendrá la aceptación del Supervisor antes de que se lleven a cabo los servicios, estando a cargo del Contratista el costo de los mismos.

Cualquier prueba necesaria para satisfacer los procedimientos internos de control de calidad del Contratista, será de su responsabilidad.

CONSERVACION DEL MEDIO AMBIENTE.

El Contratista está obligado a realizar las visitas técnicas, mediciones y cualquier actividad, en estricta conformidad a las normas de Medio Ambiente ISO 14001:1996.

El Contratista deberá cumplir con la normatividad legal sobre Medio Ambiente de aplicación en su actividad. Asimismo, el cumplimiento de la normatividad legal vigente y de la implementación de algunas actividades seguidamente detallada:

D.S. N°029-94-EM Reglamento de Protección Ambiental en las Actividades Eléctricas y la Ley N°27314 – Ley General de Residuos Sólidos.

REPOSICION DE SERVICIOS PUBLICOS AFECTADOS.

El postor deberá efectuar un inventario detallado de las instalaciones de servicios público ubicadas en el área de influencia del proyecto, para lo cual por medio de consultas a las empresas correspondientes deberá conseguir la información de ubicaciones de las redes principales y secundarias de las redes subterráneas y aéreas, así como de las acometidas domiciliarias, estado de conservación, vida útil remanente, etc.

Para ello coordinará con las empresas de servicio y/o Instituciones cuyas redes o instalaciones se localicen y/o afecten el área del proyecto, de las que se obtendrán los documentos correspondientes a fin de programar las actividades complementarias que pudieran presentarse. De requerir el proyecto la reubicación y/o reemplazo de instalaciones de agua potable, alcantarillado, redes eléctricas, alumbrado público, redes de telefonía, fibra óptica, etc., se harán las gestiones pertinentes con las empresas de servicios, manteniendo permanentemente coordinación con la MUNICIPALIDAD DISTRITAL DE PUINAHUA. La Solución de interferencias, la reposición de los servicios públicos (Agua potable, desagüe, luz, telefonía, etc.) así como las consecuencias que de ella deriven, serán tomadas en cuenta para la formulación de las propuestas, tanto en lo referente al proyecto, las obras a ejecutarse y sus pagos respectivos.

REAJUSTE DE PRECIOS.

En el caso de contratos de obra pactados en moneda nacional, los documentos del procedimiento de selección establecen las fórmulas de reajuste. Las valorizaciones que se efectúen a precios originales del contrato y sus ampliaciones son ajustadas multiplicándolas por el respectivo coeficiente de reajuste "K" que se obtenga de aplicar en la fórmula o fórmulas polinómicas, los Índices Unificados de Precios de la Construcción que publica el Instituto Nacional de Estadística e Informática – INEI, correspondiente al mes en que debe ser pagada la valorización. Una vez publicados los índices correspondientes al mes en que debió efectuarse el pago, se realizan las regularizaciones necesarias. Tanto la elaboración como la aplicación de





MUNICIPALIDAD DISTRITAL DE PUINAHUA
Gerencia de Infraestructura, Desarrollo Urbano y Rural

las fórmulas polinómicas se sujetan a lo dispuesto en el Decreto Supremo N°011-79-VC y sus modificatorias, ampliatorias y complementarias.

El procedimiento de reajuste se hará conforme a lo establecido en el Artículo 195° del Reglamento de la Ley de Contrataciones del Estado. El valor de los reajustes estará incluido en los Pagos a Cuenta.

RECEPCION DE OBRA.

Se realizará de acuerdo a lo estipulado en el artículo 208° del Reglamento de la Ley de Contrataciones del Estado.

Es obligación ineludible del Contratista, presentar al Supervisor de Obra y presidente del Comité de Recepción de Obra, los PLANOS REPLANTEADOS (de corresponder).

RESPONSABILIDAD DE LA ENTIDAD.

La Entidad es responsable frente al Contratista de las modificaciones que ordene y apruebe en los proyectos, estudios, informes o similares o de aquellos cambios que se generen debido a la necesidad de la ejecución de los mismos, sin perjuicio de la responsabilidad que les corresponde a los autores de los proyectos, estudios, informes o similares.

La entidad es responsable de la obtención de las licencias, autorizaciones, permisos, servidumbre y similares para la ejecución y consultoría de obras.

DISPOSICIONES COMPLEMENTARIAS.

* La experiencia solicitada al personal propuesto es la mínima, por cuanto queda a criterio del ganador de la buena pro ofertar profesionales con mayor capacidad profesional, o nivel de actualización profesional sin que ello represente mayores costos a la entidad.

* Las constancias y certificados que se presenten deberán haber sido emitidos por quién corresponda en ejercicio de una facultad expresa aplicado a las instituciones públicas, así como aquellas emitidas por un privado u otro emitido por quien ostente las facultades correspondientes.

* El postor es consciente de la documentación que presenta para efectos del presente proceso de selección, por cuanto la entidad antes de la suscripción del contrato iniciará el proceso de verificación documentaria con la finalidad de identificar que la documentación presentada se ajusta a la verdad, en tal sentido el postor se compromete a facilitar información que permita identificar la veracidad de la documentación.

* Las bases integradas definitivas son las reglas del proceso por consiguiente deberán ser en función a ellas que el postor formule su propuesta tanto técnica como económica.
Cualquier controversia que surja durante las etapas del proceso se resolverán conforme a lo establecido en las Bases y la Ley.

* El personal propuesto para la ejecución de la obra no podrá ser sustituido, salvo los casos o situaciones de fuerza mayor debidamente comprobadas que se susciten después de la suscripción del contrato. Situación que también será aprobada por la Entidad. De acuerdo a la OPINIÓN N° 252-2017/DTN El contratista se encuentra en la obligación de ejecutar el servicio con el personal ofertado en el procedimiento de selección, pudiendo efectuar el reemplazo de uno o más de ellos, siempre y cuando el reemplazo propuesto reúna iguales o superiores características a las previstas en las bases para el personal a ser reemplazado, debiendo para ello contar con la autorización previa por parte de la Entidad.

No se considerarán como válidos para los efectos de calificación y evaluación aquellos documentos que presentan enmendaduras, borrones o resultan ilegibles en tanto no permitan identificar detalles relevantes (Ejemplos: Fechas, Nombres, Firmas, Objeto, Montos, etc.).





MUNICIPALIDAD DISTRITAL DE PUINAHUA
Gerencia de Infraestructura, Desarrollo Urbano y Rural

FORMULA POLINOMICA.

Se aplicarán las formula polinómicas del expediente técnico aprobado, así mismo la norma que se rige es del DS-011-79-VC.

OTRAS PENALIDADES.

Otras Penalidades.			
N.°	Supuestos de aplicación de penalidad.	Forma de cálculo.	Procedimiento.
01	Cuando el personal acreditado permanece menos de sesenta (60) días desde el inicio de su participación en la ejecución del contrato o del íntegro del plazo de ejecución, si este es menor a los sesenta (60) días, de conformidad con las disposiciones establecidas en el numeral 190.2 del artículo 190 del Reglamento	0.5 de UIT por cada día de ausencia del personal en el plazo previsto.	Según informe del Inspector y/o Supervisor de Obra
02	No presentar dentro de los siete (07) días calendario de iniciada la ejecución de la obra, el Plan de Manejo Ambiental programado de las actividades a realizarse de insumos y recursos a utilizar y el cronograma de participación del personal	0,5 UIT, por cada día ausencia del personal en obra.	Según informe del Inspector y/o Supervisor de Obra
	Si el contratista o su personal, no permite el acceso al cuaderno de obra físico al INSPECTOR o SUPERVISOR DE LA OBRA, SEGÚN CORRESPONDA, impidiéndole anotar las ocurrencias.	(5/1000), por cada día de dicho impedimento	Según informe del Inspector y/o Supervisor de Obra
03	INDUMENTARIA E IMPLEMENTO DE PROTECCION PERSONAL El contratista que no cumpla en dotar al personal los implementos o equipo básico de protección personal, en la ejecución de la obra, conforme lo establece la Norma G.050. La multa será por persona, por ocurrencia y por día.	0,5 UIT, por ocurrencia	Según informe del Inspector y/o Supervisor de Obra
04	INDUMENTARIA E IMPLEMENTO DE PROTECCION PERSONAL COVID-19 El contratista que no cumpla en dotar al personal los implementos o equipo básico de protección personal, en la ejecución de la obra, conforme lo Resolución Ministerial 448-2020-MINSA. La multa será por persona, por ocurrencia y por día.	0,5 UIT, por ocurrencia	Según informe del Inspector y/o Supervisor de Obra
05	EQUIPOS DEL CONTRATISTA Cuando el contratista no cuente con los equipos mínimos exigidos en el expediente técnico, o que los tenga incompletos para la ejecución de la obra. La penalidad será por día y por equipo.	0,5 UIT, por ocurrencia	Según informe del Inspector y/o Supervisor de Obra
06	CALIDAD DE EJECUCION DE OBRAS Cuando el supervisor y/o inspector o coordinador observe un trabajo mal ejecutado. Además de la penalidad. El CONTRATISTA deberá corregir dicho trabajo sin costo alguno para la Entidad.	0,5 UIT, por ocurrencia	Según informe del Inspector y/o Supervisor de Obra
07	CALIDAD DE MATERIALES Cuando el contratista emplee materiales que no cumplan los requisitos de las especificaciones técnicas contenidas en el expediente técnico y las normativas vigentes. La penalidad será por cada caso detectado. EL CONTRATISTA deberá retirar dicho material y reemplazarlo por otro que cuente con los respectivos certificados y/o ensayos de control de calidad. Siendo dicho a cargo del contratista.	0,5 UIT, por ocurrencia	Según informe del Inspector y/o Supervisor de Obra
08	USO DE MATERIALES SIN ENSAYO EN CALIDAD PREVIOS. Cuando el contratista presente materiales que no cuenten con los certificados y/o ensayos de calidad previos a su	0,5 UIT, por ocurrencia	Según informe del Inspector y/o Supervisor de Obra





MUNICIPALIDAD DISTRITAL DE PUINAHUA
Gerencia de Infraestructura, Desarrollo Urbano y Rural

	utilización, EL CONTRATISTA deberá retirar dichos materiales y reemplazarlos por otros que cuenten con los respectivos certificados y/o ensayos de control de calidad. Siendo dicho a cargo del Contratista.		
09	PERMANENCIA DEL RESIDENTE DE OBRA El residente es de forma permanente y directa. (Art. 179° del RLC). En caso que el residente de obra no permanezca permanentemente en la obra será causal de aplicación de la penalidad. La penalidad será por cada día de inasistencia.	0,5 UIT, por cada día de ausencia del personal	Según informe del Inspector y/o Supervisor de Obra
10	PERMANENCIA DEL PLANTEL TECNICO En caso que los profesionales del plantel técnico no permanezcan en obra de acuerdo al coeficiente de participación y de acuerdo al cronograma de participación.	0,5 UIT, por cada día de ausencia del personal	Según informe del Inspector y/o Supervisor de Obra
11	PAGO DEL PERSONAL Por la demora en el cumplimiento en los pagos del personal el servicio del contratista por un periodo mayor a un mes. La multa será por cada caso determinado.	0,5 UIT, por cada caso determinado	Según informe del Inspector y/o Supervisor de Obra
12	SEGURIDAD DE OBRA Y SEÑALIZACION Cuando no cuenta con los dispositivos de seguridad en la obra tanto peatonal y vehicular incumpliendo las normas y el expediente técnico. La penalidad será por cada día de incumplimiento.	0,8 UIT, por cada caso determinado	Según informe del Inspector y/o Supervisor de Obra
13	CRONOGRAMA VALORIZADO AL INICIO DEL PLAZO CONTRACTUAL Cuando el contratista no cumple con entregar el calendario valorizado adecuado a la fecha de inicio del plazo contractual, en un plazo de 03 días calendario de iniciado el plazo. La penalidad será por cada día de retraso en la presentación.	0,9 UIT, por cada día de incumplimiento	Según informe del Inspector y/o Supervisor de Obra
14	CARTEL DE OBRA Cuando el contratista no coloque el cartel de Obra dentro de los siete (07) días calendarios posteriores a la entrega de terreno, así mismo, es obligación del contratista mantener el cartel de obra en óptimas condiciones durante la ejecución de la obra hasta la recepción de obra, caso contrario se efectuará la penalidad. La penalidad será por día.	0,9 UIT, por cada día de incumplimiento	Según informe del Inspector y/o Supervisor de Obra
15	Por presentar valorizaciones de Obras y/o metrados no ejecutados (sobre-valorizaciones), que no hayan sido sustentados, sin perjuicio de las acciones legales que pudieran corresponder.	Hasta el 10% de lo sobrevalorado	Según informe del Inspector y/o Supervisor de Obra
16	Si el contratista incumple con las normas Socio Laborales y/o de Seguridad y Salud en el trabajo.	0,8 UIT, por cada día de ocurrencia	Según informe del Inspector y/o Supervisor de Obra
17	En caso de que la maquinaria y equipamiento estratégico presente deterioro y el contratista no realice la reposición al día siguiente de haber sido requerido, se aplicará una penalidad por cada día de ocurrencia	0,8 UIT, por cada día de ocurrencia	Según informe del Inspector y/o Supervisor de Obra
18	No presentar dentro de los siete (07) días calendarios de iniciada la ejecución de la obra, el Plan de Seguridad, conjuntamente con el cronograma de actividades y recursos.	0,8 UIT, por cada día de ocurrencia	Según informe del Inspector y/o Supervisor de Obra
19	Por no presentar a tiempo el Informe Técnico de Revisión del expediente técnico de obra de acuerdo al artículo n.° 177° del R.L.C.E.	1 UIT	Según informe del Inspector y/o Supervisor de Obra
20	No presentar dentro de los siete (07) días calendarios de iniciada la ejecución de la obra, el cronograma de participación de todo el personal técnico propuesto de acuerdo al coeficiente de participación.	0,8 UIT, por cada día de ocurrencia	Según informe del Inspector y/o Supervisor de Obra





MUNICIPALIDAD DISTRITAL DE PUINAHUA
Gerencia de Infraestructura, Desarrollo Urbano y Rural

Cabe precisar que la penalidad por mora y las otras penalidades pueden alcanzar cada uno un monto máximo equivalente al diez por ciento (10%) del monto del contrato vigente.

Procedimiento para aplicación de penalidad:

1. El Supervisor de Obra al detectar el incumplimiento de las obligaciones señaladas en la tabla de Penalidades, registra la infracción en el Cuaderno de Obra físico, y remite carta de preaviso al contratista, adjuntando las evidencias que pudiera haber obtenido, en dicha carta se establece un plazo para la subsanación de la infracción.
2. El Contratista revisa el caso notificado y procede a subsanarlo en el plazo establecido, de no hacerlo pasa al siguiente numeral.
3. El Supervisor de Obra procede a calcular la penalidad según la Tabla de penalidades, sobre la base del Monto del Contrato vigente, por día, personal de ocurrencia, de corresponder, verificando antes que el monto acumulado de penalidades aplicadas no haya excedido el monto máximo de penalidad admisible, equivalente al diez por ciento (10%) del monto del contrato vigente, caso contrario pasa al literal 6).
4. El Supervisor de Obra elabora y remite la valorización con la aplicación de la penalidad
5. En los casos que el monto acumulado de penalidades aplicadas haya excedido el monto máximo admisible, el Supervisor de obra evaluará y podrá proponer a la Entidad que inicie la Resolución del Contrato de obra.

3. CONSIDERACIONES ESPECÍFICAS: REQUISITOS DE CALIFICACIÓN

3.1. Del equipamiento:

Para la ejecución de la obra el contratista utilizará el equipo mínimo que se detalla:

EQUIPAMIENTO

CANTIDAD

RETROEXCAVADORA	01
ESTACIÓN TOTAL	01
COMPACTADORA VIBRATORIA TIPO PLANCHA 7 HP	01
MEZCLADORA DE TROMPO 9 P3 (trompo)	01
ANDAMIO METALICO	01



- Se aceptarán equipos con especificaciones superiores a las solicitadas.

3.2. Del plantel profesional:

El Plantel Profesional clave, deberá cumplir con los lineamientos establecidos en la R.M. N.° 448-2020-MINSA.

Plantel Profesional Clave		
Cargo	Profesión	Experiencia
Un (01) Ingeniero Residente de obra.	Ingeniero Civil.	Con un mínimo de Tres (03) años ó 36 meses de experiencia efectiva, computados desde la colegiatura; como Residente de Obra y/o Residente y/o Ingeniero Residente y/o Ingeniero Residente de Obra y/o Supervisor de Obra y/o Jefe de Supervisión y/o Inspector de Obra en la ejecución y/o supervisión de obras iguales o similares.
Un (01) Ingeniero Especialista en Seguridad de Obra, Salud Ocupacional y Medio Ambiente.	Ingeniero de distintas especialidades.	Con un mínimo de Dos (02) años ó 24 meses de experiencia efectiva, computados desde la colegiatura; como Especialista en seguridad y/o Ingeniero de seguridad y/o afines, en la ejecución y/o supervisión de obras en general.
Un (01) Ingeniero Especialista en Calidad.	Ingeniero de distintas especialidades.	Con un mínimo de Dos (02) años ó 24 meses de experiencia efectiva, computados desde la colegiatura; como Especialista en Control de Calidad y/o afines, en la ejecución y/o supervisión de obras en general.



MUNICIPALIDAD DISTRITAL DE PUINAHUA
Gerencia de Infraestructura, Desarrollo Urbano y Rural

Un (01) Ingeniero Especialista Eléctrico.	Ingeniero Electricista o Ingeniero Mecánico o Electricista o Ingeniero Electromecánico.	Con un mínimo de Dos (02) años ó 24 meses de experiencia efectiva, computados desde la colegiatura; como Especialista Eléctrico y/o Especialista en Electromecánica o Especialista en Mecánica Electricista , en la ejecución y/o supervisión de obras en general.
--	---	---

Obligaciones del contratista

Cumplir con las obligaciones que se establecen en la Ley, el reglamento, normas complementarias, modificatorias y las bases de la presente Licitación Pública.

Ejecutar la obra materia de este instrumento con estricto cumplimiento de los planos, especificaciones técnicas, memorias descriptivas y presupuesto de obra del expediente técnico, en ese orden de prelación, según el Artículo 35º del reglamento.

El contratista deberá contar con todos los implementos, equipos y personal necesario para ejecutar la obra, siendo el único responsable por su seguridad personal y/o de otros que coadyuden en la obra; asimismo el gasto de transporte, estadía, alimentación y traslado de personal técnico y/o equipo, será por cuenta del CONTRATISTA en su totalidad, no reconociéndose pago alguno por dichos criterios.

3.3. De la experiencia en la especialidad del ejecutor de la obra:

- Un monto facturado acumulado equivalente a **UNA (1) VEZ EL VALOR REFERENCIAL DE LA CONTRATACIÓN**, en la ejecución de obras similares, durante los 10 años anteriores a la fecha de la presentación de ofertas que se computarán desde la suscripción del acta de recepción de obra.

Se considerará obra similar:

Mejoramiento y/o Construcción y/o Reconstrucción y/o Rehabilitación y/o sustitución y/o remodelación y/o fortalecimiento y/o redimensionamiento y/o ampliación y/o remplazo y/o nuevo y/o reposición y/o adecuación y/o Renovación y/o habilitación y/o Creación y/o saldo de obra de edificaciones y/o Recuperación y/o adecuación y/o implementación y/o acondicionamiento y/o instalación de infraestructura de Centros Educativos, Universidades, centros de educación técnicos productivos, Institutos, instituciones de educación superior, Centros de Educación Ocupacional, Centros de Salud, puestos de salud, Hospitales, clínicas, Locales de Bomberos, Centros cívicos, Palacios Municipales, Bibliotecas, Edificios Gubernamentales, Comisarías, centros penitenciarios, centros comerciales, estadios, Mercados, Iglesias, Auditorios, Locales Comunes, Escuelas de Arte, Aldeas Infantiles, , Villas Militares, coliseos municipales, condominios, edificaciones multifamiliares.

3.4. Consideraciones de los consorcios:

De conformidad con el numeral 49.5 del artículo 49 del Reglamento, el área usuaria puede incluir lo siguiente:

- El número máximo de consorciados es de tres (03) integrantes.
- El porcentaje mínimo de participación de cada consorciado es de Diez por ciento (10%)
- El porcentaje mínimo de participación en la ejecución del contrato, para el integrante del consorcio que acredite mayor experiencia, es de Diez por ciento (10%)

3.5. Plazo de responsabilidad del contratista:

La conformidad de la ejecución de la obra por parte de la ENTIDAD no enerva su derecho a reclamar posteriormente por defectos o vicios ocultos, conforme a lo dispuesto por el Artículo 40 de la ley.

El plazo máximo de responsabilidad del contratista es ocho (08) años, contados a partir de la conformidad total de obra otorgada por la ENTIDAD.

3.6. Forma de pago:

Las formas de pago serán en función al avance físico de las valorizaciones mensuales de obra, según el artículo 194º del reglamento.

3.7. De las otras penalidades:

- Según lo previsto en los artículos 190º y 191º del Reglamento, en este tipo de penalidades se deben incluir las siguientes:





MUNICIPALIDAD DISTRITAL DE PUINAHUA
Gerencia de Infraestructura, Desarrollo Urbano y Rural

Otras penalidades			
N°	Supuestos de aplicación de penalidad	Forma de cálculo	Procedimiento
1	Cuando el personal acreditado permanece menos de sesenta (60) días desde el inicio de su participación en la ejecución del contrato o del íntegro del plazo de ejecución, si este es menor a los sesenta (60) días, de conformidad con las disposiciones establecidas en el numeral 190.2 del artículo 190 del Reglamento.	0.50 UIT por cada día de ausencia del personal en obra en el plazo previsto.	Según informe del Supervisor de la Obra y/o la Gerencia de Infraestructura y Desarrollo Urbano de la Municipalidad Distrital de Puinahua.
2	En caso el contratista incumpla con su obligación de ejecutar la prestación con el personal acreditado o debidamente sustituido.	0.50 UIT por cada día de ausencia del personal en obra.	Según informe del Supervisor de la Obra y/o la Gerencia de Infraestructura y Desarrollo Urbano de la Municipalidad Distrital de Puinahua.
3	Si el contratista o su personal, no permite el acceso al cuaderno de obra al Supervisor, impidiéndole anotar las ocurrencias.	Cinco por mil (5/1000) del monto de la valorización del periodo por cada día de impedimento.	Según informe del Supervisor de la Obra y/o la Gerencia de Infraestructura y Desarrollo Urbano de la Municipalidad Distrital de Puinahua.
4	Por valorizar obras y/o metrados no ejecutados (Sobrevalorizaciones), y pagos en exceso, valorizaciones adelantadas u otros actos que ocasionen pagos indebidos.	CINCO UNIDADES IMPOSITIVAS TRIBUTARIA (5 UIT).	Según informe del supervisor y/o la Gerencia de Infraestructura y Desarrollo Urbano de la Municipalidad Distrital de Puinahua.
5	Ante la evidencia objetiva de que no se adoptaron oportunamente las acciones necesarias para una señalización que la obra requiera con el fin de evitar accidentes y brindar seguridad suficiente al trabajador y usuarios del proyecto.	TRES UNIDADES IMPOSITIVAS TRIBUTARIAS (3 UIT).	Según informe del supervisor y/o la Gerencia de Infraestructura y Desarrollo Urbano de la Municipalidad Distrital de Puinahua.
6	En caso de que el contratista no contara con los recursos necesarios (Personal y Equipos) ofertados para el control de la obra.	TRES UNIDADES IMPOSITIVAS TRIBUTARIAS (3 UIT).	Según informe del supervisor y/o la Gerencia de Infraestructura y Desarrollo Urbano de la Municipalidad Distrital de Puinahua.
7	Uso de materiales sin ensayos de calidad previos: cuando el contratista emplee materiales que no cuenten con los certificados y/o ensayos de calidad previos a su utilización EL CONTRATISTA deberá retirar dicho material y reemplazarlo por otro que cuente con los respectivos certificados y/o ensayos de control de calidad, siendo dicho reemplazo sin costo alguno para la entidad.	TRES UNIDADES IMPOSITIVAS TRIBUTARIAS (3 UIT) por cada caso detectado.	Según informe del Supervisor de la Obra y/o la Gerencia de Infraestructura y Desarrollo Urbano de la Municipalidad Distrital de Puinahua.
8	Los cambios del personal por pedido expreso de la Entidad Contratante que tenga origen en un desempeño deficiente, negligente o insuficiente del personal profesional en el cumplimiento de sus obligaciones.	TRES UNIDADES IMPOSITIVAS TRIBUTARIAS (3 UIT).	Por aprobación de la entidad
9	Penalidad por no tener actualizado el cuaderno de obra digital.	UNA (1) UIT por cada caso detectado.	Según informe del Supervisor de la Obra y/o la Gerencia de Infraestructura y Desarrollo Urbano de la Municipalidad Distrital de Puinahua.





MUNICIPALIDAD DISTRITAL DE PUINAHUA
Gerencia de Infraestructura, Desarrollo Urbano y Rural

Cabe precisar que la penalidad por mora y las otras penalidades pueden alcanzar cada una un monto máximo equivalente al diez por ciento (10%) del monto del contrato vigente.
Para la aplicación de las penalidades el procedimiento se efectuará según informe del supervisor/inspector de obra, que será sustentado y remitido a la Dirección de supervisión y liquidaciones.

3.8. Del Residente de la obra:

- Así mismo según el Artículo 179° y 186° del Reglamento durante la ejecución de la obra, se considerará de manera permanente, directa y exclusiva la participación de un residente y supervisor de obra, en cada institución educativa; los cuales no podrán prestar servicios en más de una obra a la vez.

3.9. Suspensión del plazo de ejecución:

Se efectuará de acuerdo al Artículo 178° del Reglamento de la Ley de Contrataciones del Estado.

3.10. De la subcontratación:

No se permitirá la subcontratación

4. REQUISITOS DE CALIFICACIÓN,

A	CAPACIDAD TÉCNICA Y PROFESIONAL												
A.1	EQUIPAMIENTO ESTRATÉGICO												
<u>Requisitos:</u>													
<table><thead><tr><th><u>EQUIPAMIENTO</u></th><th><u>CANTIDAD</u></th></tr></thead><tbody><tr><td>RETROEXCAVADORA</td><td>01</td></tr><tr><td>ESTACIÓN TOTAL</td><td>01</td></tr><tr><td>COMPACTADORA VIBRATORIA TIPO PLANCHA 7 HP</td><td>01</td></tr><tr><td>MEZCLADORA DE TROMPO 9 P3 (trompo)</td><td>01</td></tr><tr><td>ANDAMIO METALICO</td><td>01</td></tr></tbody></table>		<u>EQUIPAMIENTO</u>	<u>CANTIDAD</u>	RETROEXCAVADORA	01	ESTACIÓN TOTAL	01	COMPACTADORA VIBRATORIA TIPO PLANCHA 7 HP	01	MEZCLADORA DE TROMPO 9 P3 (trompo)	01	ANDAMIO METALICO	01
<u>EQUIPAMIENTO</u>	<u>CANTIDAD</u>												
RETROEXCAVADORA	01												
ESTACIÓN TOTAL	01												
COMPACTADORA VIBRATORIA TIPO PLANCHA 7 HP	01												
MEZCLADORA DE TROMPO 9 P3 (trompo)	01												
ANDAMIO METALICO	01												
<ul style="list-style-type: none">Se aceptaran equipos con especificaciones superiores a las solicitadas.													
<u>Acreditación:</u>													
De conformidad con el numeral 49.3 del artículo 49 y el literal e) del numeral 139.1 del artículo 139 del Reglamento este requisito de calificación se acredita para la suscripción del contrato.													
<u>Importante</u>													
No corresponde solicitar como equipamiento que el postor cuente con oficinas, locales u otros espacios físicos. Asimismo, no se puede requerir características, años de antigüedad y demás condiciones del equipamiento que no consten en el expediente técnico.													
A.2	CALIFICACIONES DEL PLANTEL PROFESIONAL CLAVE												
	FORMACIÓN ACADÉMICA DEL PLANTEL PROFESIONAL CLAVE												
<u>Requisitos:</u>													
Un (01) Ingeniero Residente de obra. Ingeniero Civil, Titulado requerido como Residente de Obra.													
Un (01) Ingeniero Especialista en Seguridad de Obra, Salud Ocupacional y Medio Ambiente. Ingeniero de distintas especialidades, Titulado requerido como Ingeniero Especialista en seguridad.													





MUNICIPALIDAD DISTRITAL DE PUINAHUA
Gerencia de Infraestructura, Desarrollo Urbano y Rural

Un (01) Ingeniero Especialista en Calidad.

Ingeniero de distintas especialidades, titulado requerido como **Ingeniero Especialista en Control de Calidad y/o Ingeniero Especialista en calidad.**

Un (01) Ingeniero Especialista Eléctrico.

Ingeniero de distintas especialidades, titulado requerido como **Ingeniero Electricista o Ingeniero Mecánico Electricista o Ingeniero Electromecánico.**

Acreditación:

De conformidad con el numeral 49.3 del artículo 49 y el literal e) del numeral 139.1 del artículo 139 del Reglamento este requisito de calificación se acredita para la suscripción del contrato.

Importante

- **El residente de la obra debe cumplir las calificaciones establecidas en el artículo 179 del Reglamento.**

A.3 EXPERIENCIA DEL PLANTEL PROFESIONAL CLAVE

Requisitos:

Ingeniero Residente de Obra

Profesional en Ingeniería Civil, con un mínimo de Tres (03) años ó 36 meses de experiencia efectiva, computados desde la colegiatura; como **Residente de Obra y/o Residente y/o Ingeniero Residente y/o Ingeniero Residente de Obra y/o Supervisor de Obra y/o Jefe de Supervisión y/o Inspector de Obra** en la ejecución y/o supervisión de obras iguales o similares.

Ingeniero Especialista en Seguridad de Obra, Salud Ocupacional y Medio Ambiente

Profesional en Ingeniería de distintas especialidades, con un mínimo de Dos (02) años ó 24 meses de experiencia efectiva, computados desde la colegiatura; como **Especialista en seguridad y/o Ingeniero de seguridad y/o afines**, en la ejecución y/o supervisión de obras en general.

Un (01) Ingeniero Especialista en Calidad

Profesional en Ingeniería de distintas especialidades, con un mínimo de Dos (02) años ó 24 meses de experiencia efectiva, computados desde la colegiatura; como **Especialista en Control de Calidad y/o afines**, en la ejecución y/o supervisión de obras en general.

Un (01) Ingeniero Especialista Eléctrico.

Profesional en Ingeniería de distintas especialidades, Con un mínimo de Dos (02) años ó 24 meses de experiencia efectiva, computados desde la colegiatura; como **Especialista Eléctrico y/o Especialista en Electromecánica o Especialista en Mecánica Electricista**, en la ejecución y/o supervisión de obras en general.

Acreditación:

De conformidad con el numeral 49.3 del artículo 49 y el literal e) del numeral 139.1 del artículo 139 del Reglamento este requisito de calificación se acredita para la suscripción del contrato.

Importante

- **El residente de la obra debe cumplir la experiencia mínima establecida en el artículo 179 del Reglamento.**



La colegiatura y habilitación de los profesionales se requerirá para el inicio de su participación efectiva en el contrato, tanto para aquellos titulados en el Perú o en el extranjero. (PRONUNCIAMIENTO N.º 107-2016-OSCE/DGR). La experiencia será pasible de acreditación siempre y cuando el profesional la obtuvo contando con las condiciones legales para el ejercicio de su profesión, esto es colegiado y habilitado por el respectivo colegio profesional.



MUNICIPALIDAD DISTRITAL DE PUINAHUA
Gerencia de Infraestructura, Desarrollo Urbano y Rural

B	EXPERIENCIA DEL POSTOR EN LA ESPECIALIDAD
	<p><u>Requisitos:</u></p> <p>El postor debe acreditar un monto facturado acumulado equivalente a [UNA (1) VEZ EL VALOR REFERENCIAL DE LA CONTRATACIÓN], en la ejecución de obras similares, durante los 10 años anteriores a la fecha de la presentación de ofertas que se computarán desde la suscripción del acta de recepción de obra.</p> <p>Se considerará obra similar a [Mejoramiento y/o Construcción y/o Reconstrucción y/o Rehabilitación y/o sustitución y/o remodelación y/o fortalecimiento y/o redimensionamiento y/o ampliación y/o remplazo y/o nuevo y/o reposición y/o adecuación y/o Renovación y/o habilitación y/o Creación y/o saldo de obra de edificaciones y/o Recuperación y/o adecuación y/o implementación y/o acondicionamiento y/o instalación de infraestructura de Centros Educativos, Universidades, centros de educación técnicos productivos, Institutos, instituciones de educación superior, Centros de Educación Ocupacional, Centros de Salud, puestos de salud, Hospitales, clínicas, Locales de Bomberos, Centros cívicos, Palacios Municipales, Bibliotecas, Edificios Gubernamentales, Comisarías, centros penitenciarios, centros comerciales, estadios, Mercados, Iglesias, Auditorios, Locales Comunes, Escuelas de Arte, Aldeas Infantiles, Villas Militares, coliseos municipales, condominios, edificaciones multifamiliares].</p> <p><u>Acreditación:</u></p> <p>La experiencia del postor se acreditará con copia simple de: (i) contratos y sus respectivas actas de recepción de obra; (ii) contratos y sus respectivas resoluciones de liquidación; o (iii) contratos y sus respectivas constancias de prestación o cualquier otra documentación¹ de la cual se desprenda fehacientemente que la obra fue concluida, así como el monto total que implicó su ejecución; correspondientes a un máximo de veinte (20) contrataciones.</p> <p>En los casos que se acredite experiencia adquirida en consorcio, debe presentarse la promesa de consorcio o el contrato de consorcio del cual se desprenda fehacientemente el porcentaje de las obligaciones que se asumió en el contrato presentado; de lo contrario, no se computará la experiencia proveniente de dicho contrato.</p> <p>Asimismo, cuando se presenten contratos derivados de procesos de selección convocados antes del 20.09.2012, la calificación se ceñirá al método descrito en la Directiva "Participación de Proveedores en Consorcio en las Contrataciones del Estado", debiendo presumirse que el porcentaje de las obligaciones equivale al porcentaje de participación de la promesa de consorcio o del contrato de consorcio. En caso que en dichos documentos no se consigne el porcentaje de participación se presumirá que las obligaciones se ejecutaron en partes iguales.</p> <p>Si el titular de la experiencia no es el postor, consignar si dicha experiencia corresponde a la matriz en caso que el postor sea sucursal, o fue transmitida por reorganización societaria, debiendo acompañar la documentación sustentatoria correspondiente. Si el postor acredita experiencia de otra persona jurídica como consecuencia de una reorganización societaria, debe presentar adicionalmente el Anexo referido.</p> <p>Cuando los contratos presentados se encuentren expresados en moneda extranjera, debe indicarse el tipo de cambio venta publicado por la Superintendencia de Banca, Seguros y AFP correspondiente a la fecha de suscripción. Sin perjuicio de lo anterior, los postores deben llenar y presentar el Anexo referido a la experiencia del postor en la especialidad.</p> <p><u>Importante</u></p> <p>En el caso de consorcios, la calificación de la experiencia se realiza conforme a la Directiva "Participación de Proveedores en Consorcio en las Contrataciones del Estado".</p>



¹ De acuerdo con la Opinión N° 185-2017/DTN "cualquier otra documentación", se entiende como tal a todo documento emitido por la Entidad contratante con ocasión de la ejecución de la obra que cumpla con demostrar de manera indubitable aquello que se acredita, por ejemplo, mediante las resoluciones de liquidación de obra, las actas de recepción de conformidad, entre otros.

Importante

Para determinar que los postores cuentan con las capacidades necesarias para ejecutar el contrato, el comité de selección incorpora los requisitos de calificación que se extraen del expediente técnico, no pudiendo incluirse requisitos adicionales a los previstos en el mismo, ni distintos a los siguientes:

3.2. REQUISITOS DE CALIFICACIÓN

A	CAPACIDAD TÉCNICA Y PROFESIONAL																		
A.1	EQUIPAMIENTO ESTRATÉGICO																		
	<div>Requisitos:</div> <table><tr><th>ITEM</th><th>RELACION DE EQUIPO MINIMO</th><th>CANT.</th></tr><tr><td>01</td><td>RETROEXCAVADORA.</td><td>01</td></tr><tr><td>02</td><td>ESTACION TOTAL.</td><td>01</td></tr><tr><td>03</td><td>COMPACTADORA VIBRATORIA TIPO PLANCHA 7 HP.</td><td>01</td></tr><tr><td>04</td><td>MEZCLADORA DE TROMPO 9 P3 (trompo).</td><td>01</td></tr><tr><td>05</td><td>ANDAMIO METALICO.</td><td>01</td></tr></table> <div>Acreditación:</div> <p>De conformidad con el numeral 49.3 del artículo 49 y el literal e) del numeral 139.1 del artículo 139 del Reglamento este requisito de calificación se acredita para la suscripción del contrato.</p> <div><div>Importante</div><div>No corresponde solicitar como equipamiento que el postor cuente con oficinas, locales u otros espacios físicos. Asimismo, no se puede requerir características, años de antigüedad y demás condiciones del equipamiento que no consten en el expediente técnico.</div></div>	ITEM	RELACION DE EQUIPO MINIMO	CANT.	01	RETROEXCAVADORA.	01	02	ESTACION TOTAL.	01	03	COMPACTADORA VIBRATORIA TIPO PLANCHA 7 HP.	01	04	MEZCLADORA DE TROMPO 9 P3 (trompo).	01	05	ANDAMIO METALICO.	01
ITEM	RELACION DE EQUIPO MINIMO	CANT.																	
01	RETROEXCAVADORA.	01																	
02	ESTACION TOTAL.	01																	
03	COMPACTADORA VIBRATORIA TIPO PLANCHA 7 HP.	01																	
04	MEZCLADORA DE TROMPO 9 P3 (trompo).	01																	
05	ANDAMIO METALICO.	01																	
A.2	CALIFICACIONES DEL PLANTEL PROFESIONAL CLAVE																		
	FORMACIÓN ACADÉMICA DEL PLANTEL PROFESIONAL CLAVE																		
	<div>Requisitos:</div> <table><tr><th colspan="2">PLANTEL PROFESIONAL CLAVE</th></tr><tr><th>CARGO</th><th>PROFESION</th></tr><tr><td>UN (01) INGENIERO RESIDENTE DE OBRA</td><td>INGENIERO CIVIL</td></tr><tr><td>UN (01) INGENIERO ESPECIALISTA EN SEGURIDAD DE OBRA, SALUD OCUPACIONAL Y MEDIO AMBIENTE.</td><td>INGENIERO DE DISTINTAS ESPECIALIDADES.</td></tr><tr><td>UN (01) INGENIERO ESPECIALISTA EN CALIDAD.</td><td>INGENIERO DE DISTINTAS ESPECIALIDADES.</td></tr><tr><td>UN (01) INGENIERO ESPECIALISTA ELECTRICO.</td><td>INGENIERO ELECTRICISTA O INGENIERO MECÁNICO ELECTRICISTA O INGENIERO ELECTROMECHANICO.</td></tr></table> <div>Acreditación:</div> <p>De conformidad con el numeral 49.3 del artículo 49 y el literal e) del numeral 139.1 del artículo 139 del Reglamento este requisito de calificación se acredita para la suscripción del contrato.</p> <div><div>Importante</div><div><ul style="list-style-type: none">El residente de la obra debe cumplir las calificaciones establecidas en el artículo 179 del Reglamento.</div></div>	PLANTEL PROFESIONAL CLAVE		CARGO	PROFESION	UN (01) INGENIERO RESIDENTE DE OBRA	INGENIERO CIVIL	UN (01) INGENIERO ESPECIALISTA EN SEGURIDAD DE OBRA, SALUD OCUPACIONAL Y MEDIO AMBIENTE.	INGENIERO DE DISTINTAS ESPECIALIDADES.	UN (01) INGENIERO ESPECIALISTA EN CALIDAD.	INGENIERO DE DISTINTAS ESPECIALIDADES.	UN (01) INGENIERO ESPECIALISTA ELECTRICO.	INGENIERO ELECTRICISTA O INGENIERO MECÁNICO ELECTRICISTA O INGENIERO ELECTROMECHANICO.						
PLANTEL PROFESIONAL CLAVE																			
CARGO	PROFESION																		
UN (01) INGENIERO RESIDENTE DE OBRA	INGENIERO CIVIL																		
UN (01) INGENIERO ESPECIALISTA EN SEGURIDAD DE OBRA, SALUD OCUPACIONAL Y MEDIO AMBIENTE.	INGENIERO DE DISTINTAS ESPECIALIDADES.																		
UN (01) INGENIERO ESPECIALISTA EN CALIDAD.	INGENIERO DE DISTINTAS ESPECIALIDADES.																		
UN (01) INGENIERO ESPECIALISTA ELECTRICO.	INGENIERO ELECTRICISTA O INGENIERO MECÁNICO ELECTRICISTA O INGENIERO ELECTROMECHANICO.																		

A.3

EXPERIENCIA DEL PLANTEL PROFESIONAL CLAVE

Requisitos:

PLANTEL PROFESIONAL CLAVE		
CARGO	PROFESION	EXPERIENCIA
UN (01) INGENIERO RESIDENTE DE OBRA	INGENIERO CIVIL	Con un mínimo de tres (03) años o 36 meses de experiencia efectiva, computados desde la colegiatura; como Residente de Obra y/o Residente y/o Ingeniero Residente y/o Ingeniero Residente de Obra y/o Supervisor y/o Inspector de Obra , en la ejecución y/o supervisión de obras iguales o similares.
UN (01) INGENIERO ESPECIALISTA EN SEGURIDAD DE OBRA, SALUD OCUPACIONAL Y MEDIO AMBIENTE.	INGENIERO DE DISTINTAS ESPECIALIDADES.	Con un mínimo de dos (02) años o 24 meses de experiencia efectiva, computados desde la colegiatura; como Especialista en seguridad y/o Ingeniero de Seguridad y/o afines , en la ejecución y/o supervisión de obras en general.
UN (01) INGENIERO ESPECIALISTA EN CALIDAD.	INGENIERO DE DISTINTAS ESPECIALIDADES.	Con un mínimo de dos (02) años o 24 meses de experiencia efectiva, computados desde la colegiatura; como Especialista en seguridad y/o Ingeniero de seguridad y/o afines , en la ejecución y/o supervisión de obras en general.
UN (01) INGENIERO ESPECIALISTA ELECTRICO.	INGENIERO ELECTRICISTA O INGENIERO MECÁNICO O ELECTRICISTA O INGENIERO ELECTROMECHANICO.	Con un mínimo de dos (02) años o 24 meses de experiencia efectiva, computados desde la colegiatura; como Especialista Eléctrico y/o Especialista en Electromecánica o Especialista en Mecánica Electricista , en la ejecución y/o supervisión de obras en general.

Acreditación:

De conformidad con el numeral 49.3 del artículo 49 y el literal e) del numeral 139.1 del artículo 139 del Reglamento este requisito de calificación se acredita para la suscripción del contrato.

Importante

El residente de la obra debe cumplir la experiencia mínima establecida en el artículo 179 del Reglamento.

B EXPERIENCIA DEL POSTOR EN LA ESPECIALIDAD	
Requisitos:	
<p>El postor debe acreditar un monto facturado acumulado equivalente a [UNA (01) VEZ EL VALOR REFERENCIAL DE LA CONTRATACIÓN], en la ejecución de obras similares, durante los 10 años anteriores a la fecha de la presentación de ofertas que se computarán desde la suscripción del acta de recepción de obra.</p> <p>Se considerará obra similar a [MEJORAMIENTO Y/O CONSTRUCCIÓN Y/O RECONSTRUCCIÓN Y/O REHABILITACIÓN Y/O SUSTITUCIÓN Y/O REMODELACIÓN Y/O FORTALECIMIENTO Y/O REDIMENSIONAMIENTO Y/O AMPLIACIÓN Y/O REMPLAZO Y/O NUEVO Y/O REPOSICIÓN Y/O ADECUACIÓN /O RENOVACIÓN Y/O HABILITACIÓN Y/O CREACIÓN Y/O SALDO DE OBRA DE EDIFICACIONES Y/O RECUPERACIÓN Y/O ADECUACIÓN Y/O IMPLEMENTACIÓN Y/O ACONDICIONAMIENTO Y/O INSTALACIÓN DE INFRAESTRUCTURA DE CENTROS EDUCATIVOS, UNIVERSIDADES, CENTROS DE EDUCACIÓN TECNICOS PRODUCTIVOS, INSTITUTOS, INSTITUCIONES DE EDUCACIÓN SUPERIOR, CENTROS DE EDUCACIÓN OCUPACIONAL, CENTROS DE SALUD, PUESTOS DE SALUD, HOSPITALES, CLINICAS, LOCALES DE BOMBEROS, CENTROS CIVICOS, PALACIOS MUNICIPALES, BIBLIOTECAS, EDIFICIOS GUBERNAMENTALES,</p>	

COMISARIAS, CENTROS DE PENITENCIARIOS, CENTROS COMERCIALES, ESTADIOS, MERCADOS, IGLESIAS, AUDITORIOS, LOCALES COMUNALES, ESCUELAS DE ARTE, ALDEAS INFANTILES, VILLAS MILITARES, COLISEOS MUNICIPALES, CONDOMINIOS, EDIFICACIONES MULTIFAMILIARES].

Acreditación:

La experiencia del postor se acreditará con copia simple de: (i) contratos y sus respectivas actas de recepción de obra; (ii) contratos y sus respectivas resoluciones de liquidación; o (iii) contratos y sus respectivas constancias de prestación o cualquier otra documentación¹⁷ de la cual se desprenda fehacientemente que la obra fue concluida, así como el monto total que implicó su ejecución; correspondientes a un máximo de veinte (20) contrataciones.

En los casos que se acredite experiencia adquirida en consorcio, debe presentarse la promesa de consorcio o el contrato de consorcio del cual se desprenda fehacientemente el porcentaje de las obligaciones que se asumió en el contrato presentado; de lo contrario, no se computará la experiencia proveniente de dicho contrato.

Asimismo, cuando se presenten contratos derivados de procesos de selección convocados antes del 20.09.2012, la calificación se ceñirá al método descrito en la Directiva "Participación de Proveedores en Consorcio en las Contrataciones del Estado", debiendo presumirse que el porcentaje de las obligaciones equivale al porcentaje de participación de la promesa de consorcio o del contrato de consorcio. En caso que en dichos documentos no se consigne el porcentaje de participación se presumirá que las obligaciones se ejecutaron en partes iguales.

Si el titular de la experiencia no es el postor, consignar si dicha experiencia corresponde a la matriz en caso que el postor sea sucursal, o fue transmitida por reorganización societaria, debiendo acompañar la documentación sustentatoria correspondiente.

Si el postor acredita experiencia de otra persona jurídica como consecuencia de una reorganización societaria, debe presentar adicionalmente el **Anexo N° 9**.

Cuando los contratos presentados se encuentren expresados en moneda extranjera, debe indicarse el tipo de cambio venta publicado por la Superintendencia de Banca, Seguros y AFP correspondiente a la fecha de suscripción.

Sin perjuicio de lo anterior, los postores deben llenar y presentar el **Anexo N° 10** referido a la experiencia del postor en la especialidad.

Importante

En el caso de consorcios, la calificación de la experiencia se realiza conforme a la Directiva "Participación de Proveedores en Consorcio en las Contrataciones del Estado".

Importante

- Si como resultado de una consulta u observación corresponde precisarse o ajustarse el requerimiento, se solicita la autorización del área usuaria y se pone de conocimiento de tal hecho a la dependencia que aprobó el expediente de contratación, de conformidad con el numeral 72.3 del artículo 72 del Reglamento.*
- Los requisitos de calificación determinan si los postores cuentan con las capacidades necesarias para ejecutar el contrato, lo que debe ser acreditado documentalmente, y no mediante declaración jurada.*

¹⁷ De acuerdo con la **Opinión N° 185-2017/DTN** "cualquier otra documentación", se entiende como tal a todo documento emitido por la Entidad contratante con ocasión de la ejecución de la obra que cumpla con demostrar de manera indubitable aquello que se acredita, por ejemplo, mediante las resoluciones de liquidación de obra, las actas de recepción de conformidad, entre otros.

CAPÍTULO IV FACTORES DE EVALUACIÓN

La evaluación se realiza sobre la base de cien (100) puntos.

Para determinar la oferta con el mejor puntaje y el orden de prelación de las ofertas, se considera lo siguiente:

FACTOR DE EVALUACIÓN	PUNTAJE / METODOLOGÍA PARA SU ASIGNACIÓN
A. PRECIO	
<p><u>Evaluación:</u></p> <p>Se evaluará considerando el precio ofertado por el postor.</p> <p><u>Acreditación:</u></p> <p>Se acreditará mediante el documento que contiene el precio de la oferta (Anexo N° 6).</p>	<p>La evaluación consistirá en otorgar el máximo puntaje a la oferta de precio más bajo y se otorga a las demás ofertas puntajes inversamente proporcionales a sus respectivos precios, según la siguiente fórmula:</p> $P_i = \frac{O_m \times PMP}{O_i}$ <p>I = Oferta Pi = Puntaje de la oferta a evaluar Oi = Precio i Om = Precio de la oferta más baja PMP = Puntaje máximo del precio</p> <p>[100]¹⁸ puntos</p>

Importante para la Entidad

*De conformidad con el artículo 51 del Reglamento, adicionalmente, se **pueden** consignar los siguientes factores de evaluación, según corresponda a la naturaleza y características del objeto del procedimiento, su finalidad y a la necesidad de la Entidad:*

Importante

Los factores de evaluación elaborados por el comité de selección deben ser objetivos y guardar vinculación, razonabilidad y proporcionalidad con el objeto de la contratación. Asimismo, estos no pueden calificar con puntaje el cumplimiento del Expediente Técnico ni los requisitos de calificación.

¹⁸ De 83 a 100 puntos, en el caso de obras bajo la modalidad de ejecución llave en mano en las que se puede incluir adicionalmente el factor capacitación.

CAPÍTULO V PROFORMA DEL CONTRATO

Importante

- *Dependiendo del objeto del contrato, de resultar indispensable, puede incluirse cláusulas adicionales o la adecuación de las propuestas en el presente documento, las que en ningún caso pueden contemplar disposiciones contrarias a la normativa vigente ni a lo señalado en este capítulo.*
- *En el caso de contratación de obras por paquete, se debe suscribir un contrato por cada obra incluida en el paquete.*

Conste por el presente documento, la contratación de la ejecución de la obra **MEJORAMIENTO Y AMPLIACIÓN DEL SERVICIO EDUCATIVO NIVEL INICIAL DE LA IEI N.º 288, LOCALIDAD DE BRETAÑA DEL DISTRITO DE PUINAHUA – PROVINCIA DE REQUENA – DEPARTAMENTO DE LORETO**, que celebra de una parte **CONSIGNAR EL NOMBRE DE LA ENTIDAD**, en adelante LA ENTIDAD, con RUC N.º [.....], con domicilio legal en [.....], representada por [.....], identificado con DNI N.º [.....], y de otra parte [.....], con RUC N.º [.....], con domicilio legal en [.....], inscrita en la Ficha N.º [.....] Asiento N.º [.....] del Registro de Personas Jurídicas de la ciudad de [.....], debidamente representado por su Representante Legal, [.....], con DNI N.º [.....], según poder inscrito en la Ficha N.º [.....], Asiento N.º [.....] del Registro de Personas Jurídicas de la ciudad de [.....], a quien en adelante se le denominará EL CONTRATISTA en los términos y condiciones siguientes:

CLÁUSULA PRIMERA: ANTECEDENTES

Con fecha [.....], el comité de selección adjudicó la buena pro de la **LICITACIÓN PÚBLICA N.º [CONSIGNAR NOMENCLATURA DEL PROCEDIMIENTO DE SELECCIÓN]** para la contratación de la ejecución de la obra **MEJORAMIENTO Y AMPLIACIÓN DEL SERVICIO EDUCATIVO NIVEL INICIAL DE LA IEI N.º 288, LOCALIDAD DE BRETAÑA DEL DISTRITO DE PUINAHUA – PROVINCIA DE REQUENA – DEPARTAMENTO DE LORETO**, a **[INDICAR NOMBRE DEL GANADOR DE LA BUENA PRO]**, cuyos detalles e importe constan en los documentos integrantes del presente contrato.

CLÁUSULA SEGUNDA: OBJETO

El presente contrato tiene por objeto **MEJORAMIENTO Y AMPLIACIÓN DEL SERVICIO EDUCATIVO NIVEL INICIAL DE LA IEI N.º 288, LOCALIDAD DE BRETAÑA DEL DISTRITO DE PUINAHUA – PROVINCIA DE REQUENA – DEPARTAMENTO DE LORETO**.

CLÁUSULA TERCERA: MONTO CONTRACTUAL

El monto total del presente contrato asciende a **[CONSIGNAR MONEDA Y MONTO]**, que incluye todos los impuestos de Ley.

Este monto comprende el costo de la ejecución de la obra, todos los tributos, seguros, transporte, inspecciones, pruebas y, de ser el caso, los costos laborales conforme a la legislación vigente, así como cualquier otro concepto que pueda tener incidencia sobre la ejecución de la prestación materia del presente contrato.

CLÁUSULA CUARTA: DEL PAGO¹⁹

LA ENTIDAD se obliga a pagar la contraprestación a EL CONTRATISTA en **[INDICAR MONEDA]**, en periodos de valorización **[CONSIGNAR MENSUALES U OTRO TIPO DE PERIODO]**, conforme a lo previsto en la sección específica de las bases. Asimismo, LA ENTIDAD o EL CONTRATISTA, según corresponda, se obligan a pagar el monto correspondiente al saldo de la liquidación del contrato de obra, en el plazo de **[CONSIGNAR PLAZO EN DÍAS]** días calendario, computados

¹⁹ En cada caso concreto, dependiendo de la naturaleza del contrato, podrá adicionarse la información que resulte pertinente a efectos de generar el pago.

desde el día siguiente del consentimiento de la liquidación.

En caso de retraso en el pago de las valorizaciones, por razones imputables a LA ENTIDAD, EL CONTRATISTA tiene derecho al reconocimiento de los intereses legales efectivos, de conformidad con el artículo 39 de la Ley de Contrataciones del Estado y los artículos 1244, 1245 y 1246 del Código Civil. Para tal efecto, se formulará una valorización de intereses y el pago se efectuará en las valorizaciones siguientes.

CLÁUSULA QUINTA: DEL PLAZO DE LA EJECUCIÓN DE LA PRESTACIÓN

El plazo de ejecución del presente contrato es de [.....] días calendario, el mismo que se computa desde el día siguiente de cumplidas las condiciones previstas en el artículo 176 del Reglamento.

CLÁUSULA SEXTA: PARTES INTEGRANTES DEL CONTRATO

El presente contrato está conformado por las bases integradas, la oferta ganadora, así como los documentos derivados del procedimiento de selección que establezcan obligaciones para las partes.

CLÁUSULA SÉTIMA: GARANTÍAS

EL CONTRATISTA entregó al perfeccionamiento del contrato la respectiva garantía incondicional, solidaria, irrevocable, y de realización automática en el país al solo requerimiento, a favor de LA ENTIDAD, por los conceptos, montos y vigencias siguientes:

- De fiel cumplimiento del contrato: [CONSIGNAR EL MONTO], a través de la [INDICAR EL TIPO DE GARANTÍA PRESENTADA] N° [INDICAR NÚMERO DEL DOCUMENTO] emitida por [SEÑALAR EMPRESA QUE LA EMITE]. Monto que es equivalente al diez por ciento (10%) del monto del contrato original, la misma que debe mantenerse vigente hasta el consentimiento de la liquidación final.

En el caso que corresponda, consignar lo siguiente:

- Garantía fiel cumplimiento por prestaciones accesorias: [CONSIGNAR EL MONTO], a través de la [INDICAR EL TIPO DE GARANTÍA PRESENTADA] N° [INDICAR NÚMERO DEL DOCUMENTO] emitida por [SEÑALAR EMPRESA QUE LA EMITE], la misma que debe mantenerse vigente hasta el cumplimiento total de las obligaciones garantizadas.

CLÁUSULA OCTAVA: EJECUCIÓN DE GARANTÍAS POR FALTA DE RENOVACIÓN

LA ENTIDAD puede solicitar la ejecución de las garantías cuando EL CONTRATISTA no las hubiere renovado antes de la fecha de su vencimiento, conforme a lo dispuesto en el literal a) del numeral 155.1 del artículo 155 del Reglamento de la Ley de Contrataciones del Estado.

Importante para la Entidad

- *Sólo en el caso que la Entidad hubiese previsto otorgar adelanto, se debe incluir la siguiente cláusula:*

CLÁUSULA NOVENA: ADELANTO DIRECTO

“LA ENTIDAD NO otorgará adelantos directo.

CLÁUSULA DÉCIMA: ADELANTO PARA MATERIALES E INSUMOS

“LA ENTIDAD NO otorgará adelantos para materiales e insumos.

CLÁUSULA UNDÉCIMA: CONFORMIDAD DE LA OBRA

La conformidad de la obra será dada con la suscripción del Acta de Recepción de Obra.

CLÁUSULA DUODÉCIMA: DECLARACIÓN JURADA DEL CONTRATISTA

EL CONTRATISTA declara bajo juramento que se compromete a cumplir las obligaciones derivadas del presente contrato, bajo sanción de quedar inhabilitado para contratar con el Estado en caso de incumplimiento.

CLÁUSULA DÉCIMA TERCERA: ASIGNACIÓN DE RIESGOS DEL CONTRATO DE OBRA

Anexo N° 01					
Formato para identificar, analizar y dar respuesta a riesgos					
1	NÚMERO Y FECHA DEL DOCUMENTO	Número	1		
		Fecha	OCTUBRE 2022		
2	DATOS GENERALES DE LA OBRA	Nombre del Proyecto	"MEJORAMIENTO Y AMPLIACIÓN DEL SERVICIO EDUCATIVO NIVEL INICIAL DE LA IEI N° 288 LOCALIDAD DE BRETAÑA DEL DISTRITO DE PUINAHUA - PROVINCIA DE REQUENA - DEPARTAMENTO DE LORETO"		
		Ubicación Geográfica	DISTRITO DE PUINAHUA - PROVINCIA DE REQUENA- LORETO		
3	IDENTIFICACIÓN DE RIESGOS				
3.1	CÓDIGO DE RIESGO	R1			
3.2	DESCRIPCIÓN DEL RIESGO	DESABASTECIMIENTO DE MATERIALES SEGÚN LO PROGRAMADO			
3.3	CAUSA(S) GENERADORA(S)	Causa N° 1	El proveedor del contratista no cuenta con stock disponible.		
		Causa N° 2	El contratista no realiza requerimientos a proveedor, en plazos adecuados.		
		Causa N° 3	Eventos climatológicos, dificultan acceso de materiales a zona de trabajo.		
4	ANÁLISIS CUALITATIVO DE RIESGOS				
4.1	PROBABILIDAD DE OCURRENCIA			IMPACTO EN LA EJECUCIÓN DE LA OBRA	
	Muy baja	0.10	X	Muy bajo	0.05
	Baja	0.30		Bajo	0.10
	Moderada	0.50		Moderado	0.20
	Alta	0.70		Alto	0.40
	Muy alta	0.90		Muy alto	0.80
	Baja	0.300		Bajo	0.100
	4.2				
4.3	PRIORIZACIÓN DEL RIESGO				
	Puntuación del Riesgo = Probabilidad x Impacto	0.030	Prioridad del Riesgo	Baja Prioridad	
5	RESPUESTA A LOS RIESGOS				
5.1	ESTRATEGIA	Mitigar Riesgo	X	Evitar Riesgo	X
		Aceptar Riesgo	X	Transferir Riesgo	
5.2	DISPARADOR DE RIESGO	a. AFECTACIÓN DE RUTA CRÍTICA EN CRONOGRAMA DE OBRA b. REPORTES CLIMATOLÓGICOS.			
5.3	ACCIONES PARA DAR RESPUESTA AL RIESGO	1. Modificación del calendario de ejecución de obra, para habilitar frentes de trabajo, hasta que se solucione el percance suscitado, sin variar plazo de ejecución. 2. Priorizar los trabajos de desbroce para facilitar traslado de los materiales al tramo que se trabaja. 3. Controlar inventarios de materiales en almacén de obra.			



Anexo N° 01							
Formato para identificar, analizar y dar respuesta a riesgos							
1	NÚMERO Y FECHA DEL DOCUMENTO	Número	2				
		Fecha	OCTUBRE 2022				
2	DATOS GENERALES DEL PROYECTO	Nombre del Proyecto	"MEJORAMIENTO Y AMPLIACION DEL SERVICIO EDUCATIVO NIVEL INICIAL DE LA IEI N° 288 LOCALIDAD DE BRETAÑA DEL DISTRITO DE PUINAHUA - PROVINCIA DE REQUENA - DEPARTAMENTO DE LORETO"				
		Ubicación Geográfica	DISTRITO DE PUINAHUA - PROVINCIA DE REQUENA- LORETO				
3 IDENTIFICACIÓN DE RIESGOS							
3.1	CÓDIGO DE RIESGO	R2					
3.2	DESCRIPCIÓN DEL RIESGO	DEMORAS EN ABSOLUCIÓN DE CONSULTAS DE OBRA, QUE AFECTEN ACTIVIDADES DE LA RUTA CRÍTICA					
3.3	CAUSA(S) GENERADORA(S)	Causa N° 1	CONSULTOR DE OBRA NO SE PRONUNCIA EN EL TIEMPO REQUERIDO.				
		Causa N° 2	INSPECTOR DERIVA CONSULTAS QUE SE PUEDEN RESOLVER EN OBRA.				
		Causa N° 3	DEMORAS EN EL TRASLADO DE CONSULTAS A ENTIDADES INVOLUCRADAS.				
4 ANÁLISIS CUALITATIVO DE RIESGOS							
4.1	PROBABILIDAD DE OCURRENCIA			4.2	IMPACTO EN LA EJECUCIÓN DE LA OBRA		
	Muy baja	0.10			Muy bajo	0.05	
	Baja	0.30	X		Bajo	0.10	X
	Moderada	0.50			Moderado	0.20	
	Alta	0.70			Alto	0.40	
	Muy alta	0.90			Muy alto	0.80	
	Baja	0.300			Bajo	0.100	
4.3 PRIORIZACIÓN DEL RIESGO							
Puntuación del Riesgo = Probabilidad x Impacto		0.030	Prioridad del Riesgo	Baja Prioridad			
5 RESPUESTA A LOS RIESGOS							
5.1	ESTRATEGIA	Mitigar Riesgo	X	Evitar Riesgo	X		
		Aceptar Riesgo		Transferir Riesgo			
5.2	DISPARADOR DE RIESGO	a. NO CUMPLIR CON LOS PLAZOS ESTABLECIDOS EN NORMATIVIDAD VIGENTE, PARA ABSOLUCION DE CONSULTAS. b. AFECTACIÓN DE RUTA CRÍTICA EN CRONOGRAMA DE OBRA					
5.3	ACCIONES PARA DAR RESPUESTA AL RIESGO	1. La municipalidad provincial de maynas, deberá absolver consultas de obra, mediante el inspector y/o supervisor de obra, según lo establecido en el artículo 160 del Reglamento de la Ley de Contrataciones del Estado.					

PEDRO MIGUEL GARCIA VILLENA
INGENIERO CIVIL
CIP N° 622997

Anexo N° 01							
Formato para identificar, analizar y dar respuesta a riesgos							
1	NÚMERO Y FECHA DEL DOCUMENTO	Número	3				
		Fecha	OCTUBRE 2022				
2	DATOS GENERALES DEL PROYECTO	Nombre del Proyecto	"MEJORAMIENTO Y AMPLIACION DEL SERVICIO EDUCATIVO NIVEL INICIAL DE LA IEI N° 288 LOCALIDAD DE BRETAÑA DEL DISTRITO DE PUINAHUA - PROVINCIA DE REQUENA - DEPARTAMENTO DE LORETO"				
		Ubicación Geográfica	DISTRITO DE PUINAHUA - PROVINCIA DE REQUENA - LORETO				
3	IDENTIFICACIÓN DE RIESGOS						
	3.1	CÓDIGO DE RIESGO	R3				
	3.2	DESCRIPCIÓN DEL RIESGO	ACCIDENTES LABORALES EN OBRA				
	3.3	CAUSA(S) GENERADORA(S)	Causa N° 1	INCUMPLIMIENTO EN LA ELABORACIÓN, IMPLEMENTACIÓN Y ADMINISTRACIÓN DEL PLAN DE SEGURIDAD Y SALUD EN EL TRABAJO			
			Causa N° 2	AUSENCIA DEL INGENIERO ESPECIALISTA EN SEGURIDAD EN OBRA			
			Causa N° 3	FALTA DE EPPS PARA EL PERSONAL DE OBRA			
4	ANÁLISIS CUALITATIVO DE RIESGOS						
	PROBABILIDAD DE OCURRENCIA			IMPACTO EN LA EJECUCIÓN DE LA OBRA			
4.1	Muy baja	0.10		4.2	Muy bajo	0.05	
	Baja	0.30	X		Bajo	0.10	X
	Moderada	0.50			Moderado	0.20	
	Alta	0.70			Alto	0.40	
	Muy alta	0.90			Muy alto	0.80	
	Baja		0.300		Bajo		0.100
4.3	PRIORIZACIÓN DEL RIESGO						
	Puntuación del Riesgo = Probabilidad x Impacto	0.030	Prioridad del Riesgo	Baja Prioridad			
5	RESPUESTA A LOS RIESGOS						
5.1	ESTRATEGIA	Mitigar Riesgo	X	Evitar Riesgo	X		
		Aceptar Riesgo		Transferir Riesgo			
5.2	DISPARADOR DE RIESGO	a. OCURRENCIA DE ACCIDENTES MENORES EN OBRA b. ANOTACIONES EN CUADERNO DE OBRA DEL INSPECTOR Y/O SUPERVISOR ANTE RIESGO DE ACCIDENTES O AUSENCIA DEL ESPECIALISTA DE SEGURIDAD EN OBRA.					
5.3	ACCIONES PARA DAR RESPUESTA AL RIESGO	1. Presencia en obra del especialista de seguridad. supervisor y/o inspector de obra, debe exigir el cumplimiento del plan de seguridad y salud en el trabajo; así como el correcto uso de los EPPs 2. El					



PEDRO MIGUEL GARCIA VILLENA
INGENIERO CIVIL
CIP N° 62397



Anexo N° 01											
Formato para identificar, analizar y dar respuesta a riesgos											
1	NÚMERO Y FECHA DEL DOCUMENTO		Número		4						
			Fecha		OCTUBRE 2022						
2	DATOS GENERALES DEL PROYECTO		Nombre del Proyecto		"MEJORAMIENTO Y AMPLIACION DEL SERVICIO EDUCATIVO NIVEL INICIAL DE LA IEI N° 288 LOCALIDAD DE BRETAÑA DEL DISTRITO DE PUINAHUA - PROVINCIA DE REQUENA - DEPARTAMENTO DE LORETO"						
			Ubicación Geográfica		DISTRITO DE PUINAHUA - PROVINCIA DE REQUENA - LORETO						
3 IDENTIFICACIÓN DE RIESGOS											
3.1		CÓDIGO DE RIESGO		R4							
3.2		DESCRIPCIÓN DEL RIESGO		NO DISPONIBILIDAD DE MANO DE OBRA CALIFICADA							
3.3		CAUSA(S) GENERADORA(S)		Causa N° 1		AUSENCIA DE MANO DE OBRA CALIFICADA EN LUGAR DE TRABAJO					
				Causa N° 2		COSTOS BAJOS DE MANO DE OBRA CALIFICADA EN EXPEDIENTE TECNICO					
				Causa N° 3							
4 ANÁLISIS CUALITATIVO DE RIESGOS											
4.1		PROBABILIDAD DE OCURRENCIA				IMPACTO EN LA EJECUCIÓN DE LA OBRA					
		Muy baja		0.10		Muy baja		0.05			
		Baja		0.30		Bajo		0.10			
		Moderada		0.50		Moderado		0.20			
		Alta		0.70		Alto		0.40			
		Muy alta		0.90		Muy alto		0.80			
		Baja		0.300		Moderado		0.200			
4.3 PRIORIZACIÓN DEL RIESGO											
		Puntuación del Riesgo = Probabilidad x Impacto		0.060		Prioridad del Riesgo		Prioridad Moderada			
5 RESPUESTA A LOS RIESGOS											
5.1		ESTRATEGIA		Mitigar Riesgo		X		Evitar Riesgo		X	
				Aceptar Riesgo				Transferir Riesgo			
5.2		DISPARADOR DE RIESGO		a. AFECTACION DE RUTA CRÍTICA EN CRONOGRAMA DE OBRA b. ANOTACIONES EN CUADERNO DE OBRA POR PARTE DEL SUPERVISOR Y/O INSPECTOR, SEÑALANDO LA EJECUCION DE TRABAJOS DEFICIENTES.							
5.3		ACCIONES PARA DAR RESPUESTA AL RIESGO		1. Contratista debe conseguir mano de obra calificada en la zona o en zona aledañas a la obra. 2. Analizar la posibilidad de subcontratar partidas que estén afectando la ruta crítica a Microempresas locales o aledañas.							

PEDRO MIGUEL GARCIA VILLENA
INGENIERO CIVIL
CIP N° 62397

Anexo N° 01										
Formato para identificar, analizar y dar respuesta a riesgos										
1	NÚMERO Y FECHA DEL DOCUMENTO		Número		5					
			Fecha		OCTUBRE 2022					
2	DATOS GENERALES DEL PROYECTO		Nombre del Proyecto		"MEJORAMIENTO Y AMPLIACION DEL SERVICIO EDUCATIVO NIVEL INICIAL DE LA IEI N° 288 LOCALIDAD DE BRETAÑA DEL DISTRITO DE PUINAHUA - PROVINCIA DE REQUENA - DEPARTAMENTO DE LORETO"					
			Ubicación Geográfica		DISTRITO DE PUINAHUA - PROVINCIA DE REQUENA - LORETO					
3 IDENTIFICACIÓN DE RIESGOS										
3.1 CÓDIGO DE RIESGO			R5							
3.2 DESCRIPCIÓN DEL RIESGO			INCONGRUENCIA EN COMPATIBILIDAD DE TERRENO CON EXPEDIENTE TECNICO							
3.3 CAUSA(S) GENERADORA(S)			Causa N° 1		MALA ELABORACION DE EXPEDIENTE TECNICO					
			Causa N° 2							
			Causa N° 3							
4 ANÁLISIS CUALITATIVO DE RIESGOS										
4.1			PROBABILIDAD DE OCURRENCIA			IMPACTO EN LA EJECUCIÓN DE LA OBRA				
			Muy baja	0.10	X	Muy bajo	0.05			
			Baja	0.30		Bajo	0.10	X		
			Moderada	0.50		Moderado	0.20			
			Alta	0.70		Alto	0.40			
			Muy alta	0.90		Muy alto	0.80			
			Muy baja		0.100	Bajo		0.100		
4.3 PRIORIZACIÓN DEL RIESGO										
Puntuación del Riesgo = Probabilidad x Impacto			0.010		Prioridad del Riesgo		Baja Prioridad			
5 RESPUESTA A LOS RIESGOS										
5.1 ESTRATEGIA			Mitigar Riesgo		X		Evitar Riesgo		X	
			Aceptar Riesgo				Transferir Riesgo			
5.2 DISPARADOR DE RIESGO			a. INFORME DE RESIDENTE DE OBRA O SUPERVISOR O INSPECTOR DE OBRA, DONDE INDICA EL GRADO DE INCOMPATIBILIDAD DE LA OBRA CON EL EXPEDIENTE TECNICO.							
5.3 ACCIONES PARA DAR RESPUESTA AL RIESGO			1. Solicitar opinión al Consultor que elaboró el expediente técnico. 2. Solicitar opinión a la Gerencia de Obras e Infraestructura de la municipalidad provincial de maynas y al Supervisor de elaboración de expediente tecnico que la aprobaron 3. Anotar las incidencias acaecidas en el cuaderno de obra y de ser posible no iniciar la obra hasta que se aclare o solucione la incompatibilidad.							



Anexo N° 01					
Formato para identificar, analizar y dar respuesta a riesgos					
1	NÚMERO Y FECHA DEL DOCUMENTO	Número	6		
		Fecha	OCTUBRE 2022		
2	DATOS GENERALES DEL PROYECTO	Nombre del Proyecto	"MEJORAMIENTO Y AMPLIACION DEL SERVICIO EDUCATIVO NIVEL INICIAL DE LA IE N° 288 LOCALIDAD DE BRETAÑA DEL DISTRITO DE PUINAHUA - PROVINCIA DE REQUENA - DEPARTAMENTO DE LORETO"		
		Ubicación Geográfica	DISTRITO DE PUINAHUA - PROVINCIA DE REQUENA - LORETO		
3	IDENTIFICACIÓN DE RIESGOS				
3.1	CÓDIGO DE RIESGO	R6			
3.2	DESCRIPCIÓN DEL RIESGO	PARALIZACIONES / DEMORAS POR PRECIPITACIONES PLUVIALES			
3.3	CAUSA(S) GENERADORA(S)	Causa N° 1	PROGRAMACION DE INICIO DE OBRA EN ÉPOCA DE EVENTOS PLUVIALES INMINENTES.		
		Causa N° 2	PRECIPITACIONES PLUVIALES EXTRAORDINARIAS.		
		Causa N° 3			
4	ANÁLISIS CUALITATIVO DE RIESGOS				
4.1	PROBABILIDAD DE OCURRENCIA			IMPACTO EN LA EJECUCIÓN DE LA OBRA	
	Muy baja	0.10		Muy bajo	0.05
	Baja	0.30		Bajo	0.10
	Moderada	0.50		Moderado	0.20
	Alta	0.70	X	Alto	0.40
	Muy alta	0.90		Muy alto	0.80
	Alta	0.700		Alto	0.400
4.2					
4.3	PRIORIZACIÓN DEL RIESGO				
	Puntuación del Riesgo = Probabilidad x Impacto	0.280	Prioridad del Riesgo	Alta Prioridad	
5	RESPUESTA A LOS RIESGOS				
5.1	ESTRATEGIA	Mitigar Riesgo	X	Evitar Riesgo	
		Aceptar Riesgo	X	Transferir Riesgo	
5.2	DISPARADOR DE RIESGO	a. ANOTACIONES CONTINUAS EN CUADERNO DE OBRA ALERTANDO DE LLUVIAS CONTINUAS O EXTRAORDINARIAS. b. ATRASOS EN EJECUCIÓN DE TAREAS INMERSAS EN LA RUTA CRITICA DEL CRONOGRAMA DE OBRA.			
5.3	ACCIONES PARA DAR RESPUESTA AL RIESGO	1. De ser posible, no dar inicio a la ejecución de la obra en épocas de precipitaciones pluviales. 2. En la programación de obra, que las actividades de Limpiezas y Trazo no se efectúen en épocas de precipitaciones pluviales. 3. Evaluando el impacto en obra, paralizaría protegiendo los trabajos ya realizados.			

PEDRO MIGUEL GARCIA VILLENA
INGENIERO CIVIL
CIP N° 62997



Anexo N° 03 Formato para asignar los riesgos									
1. NÚMERO Y FECHA DEL DOCUMENTO		Número	1	2. DATOS GENERALES DEL PROYECTO		Nombre del Proyecto		MEJORAMIENTO Y AMPLIACIÓN DEL SERVICIO EDUCATIVO NIVEL INICIAL DE LA EIN "288 LOCALIDAD DE BRETANA DEL DISTRITO DE PUINAHUA - PROVINCIA DE REQUEMA - DEPARTAMENTO DE LORETO"	
		Fecha	OCTUBRE 2022			Ubicación Geográfica		DISTRITO DE PUINAHUA - PROVINCIA DE REQUEMA- LORETO	
3. INFORMACIÓN DEL RIESGO									
3.1 CÓDIGO DE RIESGO	3.2 DESCRIPCIÓN DEL RIESGO	3.3 PRIORIDAD DEL RIESGO	4.1 ESTRATEGIA SELECCIONADA				4.2 ACCIONES A REALIZAR EN EL MARCO DEL PLAN		
			Mejorar el riesgo	Evitar el riesgo	Aceptar el riesgo	Transferir el riesgo			
R1	DESABASTECIMIENTO DE MATERIALES SEGÚN LO PROGRAMADO	Baja Prioridad	X	X	X		1. Modificación del calendario de ejecución de obra, para habilitar frentes de trabajo, hasta que se solucione el percance suscitado, sin variar plazo de ejecución. 2. Priorizar los trabajos de desbroce para facilitar traslado de los materiales al trazo que se trabaja. 3. Controlar inventarios de materiales en almacén de obra.		
R2	DEMORAS EN ABSOLUCIÓN DE CONSULTAS DE OBRA, QUE AFECTEN ACTIVIDADES DE LA RUTA CRÍTICA	Baja Prioridad	X	X			1. La municipalidad provincial de maynas, deberá absolver consultas de obra, mediante el inspector y/o supervisor de obra, según lo establecido en el artículo 160 del Reglamento de la Ley de Contrataciones del Estado.		
R3	ACCIDENTES LABORALES EN OBRA	Baja Prioridad	X	X			1. Presencia en obra del especialista de seguridad. 2. El supervisor y/o inspector de obra, debe exigir el cumplimiento del plan de seguridad y salud en el trabajo, así como el correcto uso de los EPPs.		
R4	NO DISPONIBILIDAD DE MANO DE OBRA CALIFICADA	Prioridad Moderada	X	X			1. Contratista debe conseguir mano de obra calificada en la zona o en zona aledañas a la obra. 2. Analizar la posibilidad de subcontratar partidas que estén afectando la ruta crítica a Microempresas locales o aledañas.		
R5	INCONGRUENCIA EN COMPATIBILIDAD DE TERRENO CON EXPEDIENTE TÉCNICO	Baja Prioridad	X	X			1. Solicitar opinión al Consultor que elaboró el expediente técnico. 2. Solicitar opinión al Consultor que elaboró el expediente técnico, para que elija la alternativa más adecuada y al Supervisor de elaboración de expediente técnico que la aprueben. 3. Anotar las incidencias acaecidas en el cuaderno de obra y de ser posible no iniciar la obra hasta que se aclare o solucione la incompatibilidad.		
R6	PARALIZACIONES / DEMORAS POR PRECIPITACIONES PLUVIALES	Alta Prioridad	X		X		1. De ser posible, no dar inicio a la ejecución de la obra en épocas de precipitaciones pluviales. 2. En la programación de obra, que las actividades de Limpieza y Trazo no se realicen en épocas de precipitaciones pluviales. 3. Evaluando el impacto en obra, paralizarla protegiendo los trabajos ya realizados.		

INGENIERO CIVIL
CIP N° 62997

ANÁLISIS DE GESTIÓN DE RIESGO

CLÁUSULA DÉCIMA CUARTA: RESPONSABILIDAD POR VICIOS OCULTOS

Ni la suscripción del Acta de Recepción de Obra, ni el consentimiento de la liquidación del contrato de obra, enervan el derecho de LA ENTIDAD a reclamar, posteriormente, por defectos o vicios ocultos, conforme a lo dispuesto por los artículos 40 de la Ley de Contrataciones del Estado y 173 de su Reglamento.

El plazo máximo de responsabilidad de EL CONTRATISTA es de [CONSIGNAR TIEMPO EN AÑOS, NO MENOR DE 7 AÑOS] años, contados a partir de la conformidad de la recepción [INDICAR TOTAL O PARCIAL, SEGÚN CORRESPONDA] de la obra.

CLÁUSULA DÉCIMA QUINTA: PENALIDADES

Si EL CONTRATISTA incurre en retraso injustificado en la ejecución de las prestaciones objeto del contrato, LA ENTIDAD le aplica automáticamente una penalidad por mora por cada día de atraso, de acuerdo a la siguiente fórmula:

$$\text{Penalidad Diaria} = \frac{0.10 \times \text{monto vigente}}{F \times \text{plazo vigente en días}}$$

Donde:

F = 0.15 para plazos mayores a sesenta (60) días o;

F = 0.40 para plazos menores o iguales a sesenta (60) días.

El retraso se justifica a través de la solicitud de ampliación de plazo debidamente aprobado. Adicionalmente, se considera justificado el retraso y en consecuencia no se aplica penalidad, cuando EL CONTRATISTA acredite, de modo objetivamente sustentado, que el mayor tiempo transcurrido no le resulta imputable. En este último caso la calificación del retraso como justificado por parte de LA ENTIDAD no da lugar al pago de gastos generales ni costos directos de ningún tipo, conforme el numeral 162.5 del artículo 162 del Reglamento de la Ley de Contrataciones del Estado.

Adicionalmente a la penalidad por mora se aplicarán las siguientes penalidades:

Otras penalidades			
Nº	Supuesto de aplicación de penalidad	Forma de cálculo	Procedimiento
1	Cuando el personal acreditado permanece menos de sesenta (60) días desde el inicio de su participación en la ejecución del contrato o del íntegro del plazo de ejecución, si este es menor a los sesenta (60) días, de conformidad con las disposiciones establecidas en el numeral 190.2 del artículo 190 del Reglamento.	[INCLUIR LA FORMA DE CÁLCULO, QUE NO PUEDE SER MENOR A LA MITAD DE UNA UNIDAD IMPOSITIVA TRIBUTARIA (0.5 UIT) NI MAYOR A UNA (1) UIT] por cada día de ausencia del personal en obra en el plazo previsto.	Según informe del [CONSIGNAR INSPECTOR O SUPERVISOR DE LA OBRA, SEGÚN CORRESPONDA].
2	En caso el contratista incumpla con su obligación de ejecutar la prestación con el personal acreditado o debidamente sustituido.	[INCLUIR LA FORMA DE CÁLCULO, QUE NO PUEDE SER MENOR A LA MITAD DE UNA UNIDAD IMPOSITIVA TRIBUTARIA (0.5 UIT) NI MAYOR A UNA (1) UIT] por cada día de ausencia del personal en obra.	Según informe del [CONSIGNAR INSPECTOR O SUPERVISOR DE LA OBRA, SEGÚN CORRESPONDA].
3	[INCLUIR OTRAS PENALIDADES, DE SER EL CASO]		

En caso se haya autorizado el uso del cuaderno de obra físico, incluir la siguiente penalidad²⁰:

Otras penalidades			
N°	Supuesto de aplicación de penalidad	Forma de cálculo	Procedimiento
(...)	Si el contratista o su personal, no permite el acceso al cuaderno de obra al [CONSIGNAR INSPECTOR O SUPERVISOR DE LA OBRA, SEGÚN CORRESPONDA], impidiéndole anotar las ocurrencias.	Cinco por mil (5/1000) del monto de la valorización del periodo por cada día de dicho impedimento.	Según informe del [CONSIGNAR INSPECTOR O SUPERVISOR DE LA OBRA, SEGÚN CORRESPONDA].
Esta penalidad solo aplica si el cuaderno de obra es físico.			

Importante

De haberse previsto otras penalidades a las previstas, incluir los supuestos de aplicación de penalidad, la forma de cálculo de la penalidad para cada supuesto y el procedimiento mediante el cual se verifica el supuesto a penalizar, conforme el artículo 163 del Reglamento de la Ley de Contrataciones del Estado.

Estas penalidades se deducen de las valorizaciones o en la liquidación final, según corresponda; o si fuera necesario, se cobra del monto resultante de la ejecución de la garantía de fiel cumplimiento.

La penalidad por mora y las otras penalidades pueden alcanzar cada una un monto máximo equivalente al diez por ciento (10%) del monto del contrato vigente, o de ser el caso, del ítem que debió ejecutarse.

Cuando se llegue a cubrir el monto máximo de la penalidad por mora o el monto máximo para otras penalidades, LA ENTIDAD puede resolver el contrato por incumplimiento.

CLÁUSULA DÉCIMA SEXTA: RESOLUCIÓN DEL CONTRATO

Cualquiera de las partes puede resolver el contrato, de conformidad con el numeral 32.3 del artículo 32 y artículo 36 de la Ley de Contrataciones del Estado, y el artículo 164 de su Reglamento. De darse el caso, LA ENTIDAD procederá de acuerdo a lo establecido en los artículos 165 y 207 del Reglamento de la Ley de Contrataciones del Estado.

CLÁUSULA DÉCIMA SÉTIMA: RESPONSABILIDAD DE LAS PARTES

Cuando se resuelva el contrato por causas imputables a algunas de las partes, se debe resarcir los daños y perjuicios ocasionados, a través de la indemnización correspondiente. Ello no obsta la aplicación de las sanciones administrativas, penales y pecuniarias a que dicho incumplimiento diere lugar, en el caso que éstas correspondan.

Lo señalado precedentemente no exime a ninguna de las partes del cumplimiento de las demás obligaciones previstas en el presente contrato.

CLÁUSULA DÉCIMA OCTAVA: ANTICORRUPCIÓN

EL CONTRATISTA declara y garantiza no haber, directa o indirectamente, o tratándose de una persona jurídica a través de sus socios, integrantes de los órganos de administración, apoderados, representantes legales, funcionarios, asesores o personas vinculadas a las que se refiere el artículo 7 del Reglamento de la Ley de Contrataciones del Estado, ofrecido, negociado o efectuado, cualquier pago o, en general, cualquier beneficio o incentivo ilegal en relación al contrato.

Asimismo, el CONTRATISTA se obliga a conducirse en todo momento, durante la ejecución del contrato, con honestidad, probidad, veracidad e integridad y de no cometer actos ilegales o de corrupción, directa o indirectamente o a través de sus socios, accionistas, participacionistas,

²⁰ De conformidad con el numeral 9.3 de la Directiva N° 009-2020-OSCE/PRE "Lineamientos para el uso del Cuaderno de Obra Digital", excepcionalmente, una Entidad, de manera previa a la convocatoria del procedimiento de selección de la contratación de una obra, puede solicitar autorización para usar un cuaderno de obra físico, cuando en el lugar donde se ejecuta la obra no haya acceso a internet. Para dicho efecto, debe presentar la respectiva solicitud, por cada contrato de obra, a través del formato previsto en el Anexo N° 1 de dicha Directiva.

integrantes de los órganos de administración, apoderados, representantes legales, funcionarios, asesores y personas vinculadas a las que se refiere el artículo 7 del Reglamento de la Ley de Contrataciones del Estado.

Además, EL CONTRATISTA se compromete a i) comunicar a las autoridades competentes, de manera directa y oportuna, cualquier acto o conducta ilícita o corrupta de la que tuviera conocimiento; y ii) adoptar medidas técnicas, organizativas y/o de personal apropiadas para evitar los referidos actos o prácticas.

Finalmente, EL CONTRATISTA se compromete a no colocar a los funcionarios públicos con los que deba interactuar, en situaciones reñidas con la ética. En tal sentido, reconoce y acepta la prohibición de ofrecerles a éstos cualquier tipo de obsequio, donación, beneficio y/o gratificación, ya sea de bienes o servicios, cualquiera sea la finalidad con la que se lo haga.

CLÁUSULA DÉCIMA NOVENA: MARCO LEGAL DEL CONTRATO

Sólo en lo no previsto en este contrato, en la Ley de Contrataciones del Estado y su Reglamento, en las directivas que emita el OSCE y demás normativa especial que resulte aplicable, serán de aplicación supletoria las disposiciones pertinentes del Código Civil vigente, cuando corresponda, y demás normas de derecho privado.

CLÁUSULA VIGÉSIMA: SOLUCIÓN DE CONTROVERSIAS²¹

Las controversias que surjan entre las partes durante la ejecución del contrato se resuelven mediante conciliación o arbitraje, según el acuerdo de las partes.

Cualquiera de las partes tiene derecho a iniciar el arbitraje a fin de resolver dichas controversias dentro del plazo de caducidad previsto en la Ley de Contrataciones del Estado y su Reglamento.

Facultativamente, cualquiera de las partes tiene el derecho a solicitar una conciliación dentro del plazo de caducidad correspondiente, según lo señalado en el artículo 224 del Reglamento de la Ley de Contrataciones del Estado, sin perjuicio de recurrir al arbitraje, en caso no se llegue a un acuerdo entre ambas partes o se llegue a un acuerdo parcial. Las controversias sobre nulidad del contrato solo pueden ser sometidas a arbitraje.

El Laudo arbitral emitido es inapelable, definitivo y obligatorio para las partes desde el momento de su notificación, según lo previsto en el numeral 45.21 del artículo 45 de la Ley de Contrataciones del Estado.

Importante para la Entidad

De acuerdo con lo dispuesto en el numeral 243.4 del artículo 243 del Reglamento, la obligatoriedad de someter a Junta de Resolución de Disputas las controversias en los contratos de obra por montos superiores a veinte millones con 00/100 Soles (S/ 20 000 000,00), es obligatoria. Asimismo, el sometimiento de la solución de controversias a una Junta de Resolución de Disputas en los contratos cuyos montos sean iguales o menores a veinte millones con 00/100 Soles (S/ 20 000 000,00) es facultativa. En tal sentido, según lo previsto en el Anexo N° 2 de la Directiva N° 012-2019-OSCE/CD incluir la siguiente cláusula, según corresponda:

CLÁUSULA VIGÉSIMA PRIMERA: JUNTA DE RESOLUCIÓN DE DISPUTAS

Las partes acuerdan para la solución de las controversias derivadas del presente Contrato de Obra conformar una Junta de Resolución de Disputas (en adelante, la JRD) de acuerdo a las disposiciones de la Ley de Contrataciones del Estado, su Reglamento y las directivas que emita OSCE al respecto (en adelante, las "Normas Aplicables a la JRD"); encargando su organización y administración al [DENOMINACIÓN O RAZÓN SOCIAL DEL CENTRO DE ADMINISTRACIÓN DESIGNADO POR LAS PARTES AL CUAL ENCARGAN LA ORGANIZACIÓN DE LA JRD].

La JRD estará compuesta por [TRES (3) MIEMBROS / UN (1) MIEMBRO], los/el cual/es será/n designado/s conforme a las Normas Aplicables a la JRD.

²¹ De acuerdo con el numeral 225.3 del artículo 225 del Reglamento, las partes pueden recurrir al arbitraje ad hoc cuando las controversias deriven de procedimientos de selección cuyo valor referencial sea menor o igual a cinco millones con 00/100 soles (S/ 5 000 000,00).

Todas las controversias generadas entre las partes con ocasión al presente Contrato de Obra deben ser sometidas, en primer lugar, a la decisión de la JRD de conformidad con las Normas Aplicables a las JRD.

La decisión que emita la JRD es vinculante y, por tanto, de inmediato y obligatorio cumplimiento para las partes conforme a lo establecido en las Normas Aplicables a la JRD. El incumplimiento de la decisión otorga a la parte afectada la potestad de resolver el contrato, previo aviso requiriendo el cumplimiento.

En caso alguna de las Partes no esté de acuerdo con la decisión emitida por la JRD, podrá someter la controversia a arbitraje conforme a lo establecido en las Normas Aplicables a la JRD. Las Partes acuerdan que es condición obligatoria para el inicio del arbitraje el haber concluido de modo previo el procedimiento ante la JRD.

Si una Parte no manifiesta su disconformidad con una decisión emitida por la JRD en el plazo previsto en las Normas Aplicables a las JRD, entonces dicha decisión adquiere el carácter de definitiva y no podrá ser sometida a arbitraje. Si una Parte manifiesta su disconformidad con una decisión emitida por la JRD en el plazo previsto en las Normas Aplicables a las JRD, pero no inicia el arbitraje respectivo en el plazo previsto en dichas Normas, aquella adquiere la calidad de definitiva.

Incorporar o eliminar, según corresponda

CLÁUSULA VIGÉSIMA SEGUNDA: FACULTAD DE ELEVAR A ESCRITURA PÚBLICA

Cualquiera de las partes puede elevar el presente contrato a Escritura Pública corriendo con todos los gastos que demande esta formalidad.

CLÁUSULA VIGÉSIMA TERCERA: DOMICILIO PARA EFECTOS DE LA EJECUCIÓN CONTRACTUAL

Las partes declaran el siguiente domicilio para efecto de las notificaciones que se realicen durante la ejecución del presente contrato:

DOMICILIO DE LA ENTIDAD: [.....]

DOMICILIO DEL CONTRATISTA: [CONSIGNAR EL DOMICILIO SEÑALADO POR EL POSTOR GANADOR DE LA BUENA PRO AL PRESENTAR LOS REQUISITOS PARA EL PERFECCIONAMIENTO DEL CONTRATO]

La variación del domicilio aquí declarado de alguna de las partes debe ser comunicada a la otra parte, formalmente y por escrito, con una anticipación no menor de quince (15) días calendario.

De acuerdo con las bases integradas, la oferta y las disposiciones del presente contrato, las partes lo firman por duplicado en señal de conformidad en la ciudad de [.....] al [CONSIGNAR FECHA].

"LA ENTIDAD"

"EL CONTRATISTA"

Importante

Este documento puede firmarse digitalmente si ambas partes cuentan con firma digital, según la Ley N° 27269, Ley de Firmas y Certificados Digitales²².

²² Para mayor información sobre la normativa de firmas y certificados digitales ingresar a: <https://www.indecopi.gob.pe/web/firmas-digitales/firmar-y-certificados-digitales>

CAPÍTULO VI
CONSTANCIA DE PRESTACIÓN DE EJECUCIÓN DE OBRA

De conformidad con el artículo 169 del Reglamento, se deja expresa constancia de la culminación de la prestación derivada del contrato mencionado en el numeral 3 del presente documento.

1	DATOS DEL DOCUMENTO	Número del documento			
		Fecha de emisión del documento			
2	DATOS DEL CONTRATISTA	Nombre, denominación o razón social			
		RUC			
		EN CASO EL CONTRATISTA SEA UN CONSORCIO, ADEMÁS SE DEBERÁ REGISTRAR LA SIGUIENTE INFORMACIÓN:			
		Nombre o razón social del integrante del consorcio	RUC	%	Descripción de las obligaciones
3	DATOS DEL CONTRATO	Número del contrato			
		Tipo y número del procedimiento de selección			
		Descripción del objeto del contrato			
		Fecha de suscripción del contrato			
		Monto del contrato			
4	DATOS DE LA OBRA	Denominación de la obra			
		Ubicación de la obra (Región, Provincia y Distrito)			
		Nombres y apellidos del Supervisor de la Obra			
		Plazo de ejecución de la obra	Plazo original	días calendario	
			Ampliación(es) de plazo	días calendario	
			Total plazo	días calendario	
			Fecha de culminación de la obra		
			Fecha de recepción de la obra		
		Monto de la obra	Fecha de liquidación de la obra		
			Número de adicionales de obra		
			Monto total de los adicionales		
			Número de deductivos		
Monto total de los deductivos					
	Monto total de la obra (sólo componente de obra)				

5 APLICACIÓN DE PENALIDADES	Monto de las penalidades por mora				
	Monto de otras penalidades				
	Monto total de las penalidades aplicadas				
6 SOLUCIÓN DE CONTROVERSIAS DEL CONTRATO	Junta de Resolución de Disputas	Si		No	
	Arbitraje	Si		No	
	N° de arbitrajes				
7 DATOS DE LA ENTIDAD	Nombre de la Entidad				
	RUC de la Entidad				
	Nombres y apellidos del funcionario que emite la constancia				
	Cargo que ocupa en la Entidad				
	Teléfono de contacto				
8					
	NOMBRE, FIRMA Y SELLO DEL FUNCIONARIO COMPETENTE				

ANEXOS

ANEXO N° 1

DECLARACIÓN JURADA DE DATOS DEL POSTOR

Señores

COMITÉ DE SELECCIÓN

LICITACIÓN PÚBLICA N° [CONSIGNAR NOMENCLATURA DEL PROCEDIMIENTO]

Presente.-

El que se suscribe, [...], postor y/o Representante Legal de [CONSIGNAR EN CASO DE SER PERSONA JURÍDICA], identificado con [CONSIGNAR TIPO DE DOCUMENTO DE IDENTIDAD] N° [CONSIGNAR NÚMERO DE DOCUMENTO DE IDENTIDAD], con poder inscrito en la localidad de [CONSIGNAR EN CASO DE SER PERSONA JURÍDICA] en la Ficha N° [CONSIGNAR EN CASO DE SER PERSONA JURÍDICA] Asiento N° [CONSIGNAR EN CASO DE SER PERSONA JURÍDICA], **DECLARO BAJO JURAMENTO** que la siguiente información se sujeta a la verdad:

Nombre, Denominación o Razón Social :			
Domicilio Legal :			
RUC :	Teléfono(s) :		
Correo electrónico :			

Autorización de notificación por correo electrónico:

Autorizo que se notifiquen al correo electrónico indicado las siguientes actuaciones:

1. Solicitud de reducción de la oferta económica.
2. Solicitud de subsanación de los requisitos para perfeccionar el contrato.
3. Solicitud para presentar los documentos para perfeccionar el contrato, según orden de prelación, de conformidad con lo previsto en el artículo 141 del Reglamento.
4. Respuesta a la solicitud de acceso al expediente de contratación.

Asimismo, me comprometo a remitir la confirmación de recepción, en el plazo máximo de dos (2) días hábiles de recibida la comunicación.

[CONSIGNAR CIUDAD Y FECHA]

.....
Firma, Nombres y Apellidos del postor o Representante legal, según corresponda

Importante

La notificación dirigida a la dirección de correo electrónico consignada se entenderá válidamente efectuada cuando la Entidad reciba acuse de recepción.

Importante

Cuando se trate de consorcios, la declaración jurada es la siguiente:

ANEXO N° 1

DECLARACIÓN JURADA DE DATOS DEL POSTOR

Señores

COMITÉ DE SELECCIÓN

LICITACIÓN PÚBLICA N° [CONSIGNAR NOMENCLATURA DEL PROCEDIMIENTO]

Presente.-

El que se suscribe, [.....], representante común del consorcio [CONSIGNAR EL NOMBRE DEL CONSORCIO], identificado con [CONSIGNAR TIPO DE DOCUMENTO DE IDENTIDAD] N° [CONSIGNAR NÚMERO DE DOCUMENTO DE IDENTIDAD], **DECLARO BAJO JURAMENTO** que la siguiente información se sujeta a la verdad:

Datos del consorciado 1			
Nombre, Denominación o Razón Social :			
Domicilio Legal :			
RUC :	Teléfono(s) :		
Correo electrónico :			

Datos del consorciado 2			
Nombre, Denominación o Razón Social :			
Domicilio Legal :			
RUC :	Teléfono(s) :		
Correo electrónico :			

Datos del consorciado ...			
Nombre, Denominación o Razón Social :			
Domicilio Legal :			
RUC :	Teléfono(s) :		
Correo electrónico :			

Autorización de notificación por correo electrónico:

Correo electrónico del consorcio:

Autorizo que se notifiquen al correo electrónico indicado las siguientes actuaciones:

1. Solicitud de reducción de la oferta económica.
2. Solicitud de subsanación de los requisitos para perfeccionar el contrato.
3. Solicitud para presentar los documentos para perfeccionar el contrato, según orden de prelación, de conformidad con lo previsto en el artículo 141 del Reglamento.
4. Respuesta a la solicitud de acceso al expediente de contratación.

Asimismo, me comprometo a remitir la confirmación de recepción, en el plazo máximo de dos (2) días hábiles de recibida la comunicación.

[CONSIGNAR CIUDAD Y FECHA]

.....
**Firma, Nombres y Apellidos del representante
común del consorcio**

Importante

La notificación dirigida a la dirección de correo electrónico consignada se entenderá válidamente efectuada cuando la Entidad reciba acuse de recepción.

ANEXO N° 2

DECLARACIÓN JURADA (ART. 52 DEL REGLAMENTO DE LA LEY DE CONTRATACIONES DEL ESTADO)

Señores

COMITÉ DE SELECCIÓN

LICITACIÓN PÚBLICA N° [CONSIGNAR NOMENCLATURA DEL PROCEDIMIENTO]

Presente.-

Mediante el presente el suscrito, postor y/o Representante Legal de [CONSIGNAR EN CASO DE SER PERSONA JURÍDICA], declaro bajo juramento:

- i. No haber incurrido y me obligo a no incurrir en actos de corrupción, así como a respetar el principio de integridad.
- ii. No tener impedimento para postular en el procedimiento de selección ni para contratar con el Estado, conforme al artículo 11 de la Ley de Contrataciones del Estado.
- iii. Conocer las sanciones contenidas en la Ley de Contrataciones del Estado y su Reglamento, así como las disposiciones aplicables de la Ley N° 27444, Ley del Procedimiento Administrativo General.
- iv. Participar en el presente proceso de contratación en forma independiente sin mediar consulta, comunicación, acuerdo, arreglo o convenio con ningún proveedor; y, conocer las disposiciones del Decreto Legislativo N° 1034, Decreto Legislativo que aprueba la Ley de Represión de Conductas Anticompetitivas.
- v. Conocer, aceptar y someterme a las bases, condiciones y reglas del procedimiento de selección.
- vi. Ser responsable de la veracidad de los documentos e información que presento en el presente procedimiento de selección.
- vii. Comprometerme a mantener la oferta presentada durante el procedimiento de selección y a perfeccionar el contrato, en caso de resultar favorecido con la buena pro.

[CONSIGNAR CIUDAD Y FECHA]

.....
**Firma, Nombres y Apellidos del postor o
Representante legal, según corresponda**

Importante

En el caso de consorcios, cada integrante debe presentar esta declaración jurada, salvo que sea presentada por el representante común del consorcio.

ANEXO N° 3

DECLARACIÓN JURADA DE CUMPLIMIENTO DEL EXPEDIENTE TÉCNICO

Señores

COMITÉ DE SELECCIÓN

LICITACIÓN PÚBLICA N° [CONSIGNAR NOMENCLATURA DEL PROCEDIMIENTO]

Presente.-

Es grato dirigirme a usted, para hacer de su conocimiento que luego de haber examinado las bases y demás documentos del procedimiento de la referencia y, conociendo todos los alcances y las condiciones detalladas en dichos documentos, el postor que suscribe ofrece la ejecución de la obra [CONSIGNAR EL OBJETO DE LA CONVOCATORIA], de conformidad con el respectivo Expediente Técnico y las demás condiciones que se indican en el numeral 3.1 del Capítulo III de la sección específica de las bases y los documentos del procedimiento.

[CONSIGNAR CIUDAD Y FECHA]

.....
**Firma, Nombres y Apellidos del postor o
Representante legal o común, según corresponda**

ANEXO N° 4

DECLARACIÓN JURADA DE PLAZO DE EJECUCIÓN DE LA OBRA

Señores

COMITÉ DE SELECCIÓN

LICITACIÓN PÚBLICA N° [CONSIGNAR NOMENCLATURA DEL PROCEDIMIENTO]

Presente.-

Mediante el presente, con pleno conocimiento de las condiciones que se exigen en las bases del procedimiento de la referencia, me comprometo a ejecutar la obra [CONSIGNAR LA DENOMINACIÓN DE LA CONVOCATORIA] en el plazo de [CONSIGNAR EL PLAZO OFERTADO, EL CUAL DEBE SER EXPRESADO EN DÍAS CALENDARIO] días calendario.

[CONSIGNAR CIUDAD Y FECHA]

.....
**Firma, Nombres y Apellidos del postor o
Representante legal o común, según corresponda**

Importante para la Entidad

- Cuando en el expediente de contratación establezca que la obra debe ejecutarse bajo la modalidad de ejecución llave en mano, considerar lo siguiente, según corresponda.

“Mediante el presente, con pleno conocimiento de las condiciones que se exigen en las bases del procedimiento de la referencia, me comprometo a ejecutar la obra [CONSIGNAR LA DENOMINACIÓN DE LA CONVOCATORIA], su equipamiento, mobiliario y montaje hasta la puesta en servicio, en el plazo de [CONSIGNAR EL PLAZO OFERTADO, EL CUAL DEBE ESTAR EXPRESADO EN DÍAS CALENDARIO] días calendario”²³

“Mediante el presente, con pleno conocimiento de las condiciones que se exigen en las bases del procedimiento de la referencia, me comprometo a ejecutar la obra [CONSIGNAR LA DENOMINACIÓN DE LA CONVOCATORIA], su equipamiento, mobiliario y montaje hasta la puesta en servicio, en el plazo de [CONSIGNAR EL PLAZO OFERTADO, EL CUAL DEBE ESTAR EXPRESADO EN DÍAS CALENDARIO] días calendario, y la ejecución de la operación asistida de la obra en el plazo de [CONSIGNAR EL PLAZO OFERTADO DE LA PRESTACIÓN ASISTIDA DE LA OBRA, EL CUAL DEBE ESTAR EXPRESADO EN DÍAS CALENDARIO] días calendario.”²⁴

Incluir las disposiciones, según corresponda. Una vez culminada la elaboración de las bases, las notas que no se incorporen deben ser eliminadas

²³ Este párrafo debe ser incluido en el caso de obras que se ejecuten bajo la modalidad de ejecución llave en mano que no incluya operación asistida.

²⁴ Este párrafo debe ser incluido en el caso de obras que se ejecuten bajo la modalidad de ejecución llave en mano que incluya operación asistida.

ANEXO N° 5

PROMESA DE CONSORCIO

(Sólo para el caso en que un consorcio se presente como postor)

Señores

COMITÉ DE SELECCIÓN

LICITACIÓN PÚBLICA N° [CONSIGNAR NOMENCLATURA DEL PROCEDIMIENTO]

Presente.-

Los suscritos declaramos expresamente que hemos convenido en forma irrevocable, durante el lapso que dure el procedimiento de selección, para presentar una oferta conjunta a la **LICITACIÓN PÚBLICA N° [CONSIGNAR NOMENCLATURA DEL PROCEDIMIENTO]**.

Asimismo, en caso de obtener la buena pro, nos comprometemos a formalizar el contrato de consorcio, de conformidad con lo establecido por el artículo 140 del Reglamento de la Ley de Contrataciones del Estado, bajo las siguientes condiciones:

a) Integrantes del consorcio

1. [NOMBRE, DENOMINACIÓN O RAZÓN SOCIAL DEL CONSORCIADO 1].
2. [NOMBRE, DENOMINACIÓN O RAZÓN SOCIAL DEL CONSORCIADO 2].

b) Designamos a [CONSIGNAR NOMBRES Y APELLIDOS DEL REPRESENTANTE COMÚN], identificado con [CONSIGNAR TIPO DE DOCUMENTO DE IDENTIDAD] N° [CONSIGNAR NÚMERO DE DOCUMENTO DE IDENTIDAD], como representante común del consorcio para efectos de participar en todos los actos referidos al procedimiento de selección, suscripción y ejecución del contrato correspondiente con [CONSIGNAR NOMBRE DE LA ENTIDAD].

Asimismo, declaramos que el representante común del consorcio no se encuentra impedido, inhabilitado ni suspendido para contratar con el Estado.

c) Fijamos nuestro domicilio legal común en [.....].

d) Las obligaciones que corresponden a cada uno de los integrantes del consorcio son las siguientes:

1. OBLIGACIONES DE [NOMBRE, DENOMINACIÓN O RAZÓN SOCIAL DEL CONSORCIADO 1] [%]²⁵

[DESCRIBIR LAS OBLIGACIONES DEL CONSORCIADO 1]

2. OBLIGACIONES DE [NOMBRE, DENOMINACIÓN O RAZÓN SOCIAL DEL CONSORCIADO 2] [%]²⁶

[DESCRIBIR LAS OBLIGACIONES DEL CONSORCIADO 2]

TOTAL OBLIGACIONES

100%²⁷

[CONSIGNAR CIUDAD Y FECHA]

²⁵ Consignar únicamente el porcentaje total de las obligaciones, el cual debe ser expresado en número entero, sin decimales.

²⁶ Consignar únicamente el porcentaje total de las obligaciones, el cual debe ser expresado en número entero, sin decimales.

²⁷ Este porcentaje corresponde a la sumatoria de los porcentajes de las obligaciones de cada uno de los integrantes del consorcio.

.....
Consortiado 1
Nombres, apellidos y firma del Consortiado 1
o de su Representante Legal
Tipo y N° de Documento de Identidad

.....
Consortiado 2
Nombres, apellidos y firma del Consortiado 2
o de su Representante Legal
Tipo y N° de Documento de Identidad

Importante

De conformidad con el artículo 52 del Reglamento, las firmas de los integrantes del consorcio deben ser legalizadas.

Importante para la Entidad

*En caso de la contratación de la ejecución de una obra bajo el sistema a precios unitarios **incluir el siguiente anexo:***

Esta nota deberá ser eliminada una vez culminada la elaboración de las bases

ANEXO N° 6

PRECIO DE LA OFERTA

ÍTEM N° [INDICAR NÚMERO]

Señores

COMITÉ DE SELECCIÓN

LICITACIÓN PÚBLICA N° [CONSIGNAR NOMENCLATURA DEL PROCEDIMIENTO]

Presente.-

Es grato dirigirme a usted, para hacer de su conocimiento que, de acuerdo con las bases, mi oferta es la siguiente:

[INCLUIR LA ESTRUCTURA DEL PRESUPUESTO DE OBRA, A FIN DE QUE EL POSTOR CONSIGNE LOS PRECIOS UNITARIOS Y EL PRECIO TOTAL DE SU OFERTA, TAL COMO SE MUESTRA DE MANERA REFERENCIAL EN EL SIGUIENTE EJEMPLO:

N° ITEM	PARTIDA	UNIDAD	METRADO	PU	SUB TOTAL

1	Total costo directo (A)				
2	Gastos generales				
2.1	Gastos fijos				
2.2	Gastos variables				
	Total gastos generales (B)				
3	Utilidad (C)				
	SUBTOTAL (A+B+C)				
4	IGV ²⁸				
5	Monto total de la oferta				

...

El precio de la oferta en [CONSIGNAR LA MONEDA DE LA CONVOCATORIA] incluye todos los tributos, seguros, transporte, inspecciones, pruebas y, de ser el caso, los costos laborales conforme a la legislación vigente, así como cualquier otro concepto que pueda tener incidencia sobre el costo de la obra a ejecutar; excepto la de aquellos postores que gocen de alguna exoneración legal, no incluirán en el precio de su oferta los tributos respectivos.

[CONSIGNAR CIUDAD Y FECHA]

²⁸ Para el cálculo del IGV, aplica el redondeo previsto en la Resolución de Superintendencia SUNAT N° 025-2000/SUNAT o norma que la reemplace. En ese sentido, el porcentaje se calcula considerando dos (2) decimales. Para efectos del redondeo i) Si el primer decimal siguiente es inferior a cinco (5), el valor permanecerá igual, suprimiéndose los decimales posteriores y ii) Si el primer decimal siguiente es igual o superior a cinco (5), el valor será incrementado en un centésimo.

.....
**Firma, Nombres y Apellidos del postor o
Representante legal o común, según corresponda**

Importante

- *En caso que el postor reduzca su oferta, según lo previsto en el artículo 68 del Reglamento, debe presentar nuevamente este Anexo.*
- *El postor que goce de alguna exoneración legal, debe indicar que su oferta no incluye el tributo materia de la exoneración, debiendo incluir el siguiente texto:*

"Mi oferta no incluye [CONSIGNAR EL TRIBUTO MATERIA DE LA EXONERACIÓN]".
- *El análisis de precios unitarios y el detalle de los gastos generales fijos y variables no se presentan en la oferta, sino para el perfeccionamiento del contrato.*

Importante para la Entidad

- *A fin de facilitar la labor del comité de selección, se recomienda publicar conjuntamente con las bases un archivo en Excel del presupuesto de la obra conforme el expediente técnico a fin de que los postores puedan utilizarlo al momento de elaborar su oferta. En tal caso, consignar lo siguiente:*

"Adicionalmente al documento escaneado del presente anexo, el postor puede adjuntar el archivo en Excel del presupuesto de la obra (que fue publicado conjuntamente con las bases), completando la información que sustenta el precio de su oferta. En caso de divergencia prevalece el documento escaneado del precio de la oferta".
- *En caso de procedimientos según relación de ítems, consignar lo siguiente:*

"El postor debe presentar el precio de su oferta en forma independiente, en los ítems que se presente".
- *En caso de contratación de obras por paquete, consignar lo siguiente:*

"El postor debe presentar el precio de su oferta con el detalle de cada obra incluida en el paquete".
- *En caso de contrataciones que conllevan la ejecución de prestaciones accesorias, consignar lo siguiente:*

"El postor debe detallar en el precio de su oferta, el monto correspondiente a la prestación principal y las prestaciones accesorias".
- *Si durante la fase de actos preparatorios, las Entidades advierten que es posible la participación de proveedores que gozan del beneficio de la exoneración del IGV prevista en la Ley N° 27037, Ley de Promoción de la Inversión en la Amazonía, consignar lo siguiente:*

"La oferta de los postores que presenten la Declaración Jurada de cumplimiento de condiciones para la aplicación de la exoneración del IGV (Anexo N° 7), debe encontrarse dentro de los límites del valor referencial sin IGV".

Incluir las disposiciones, según corresponda. Una vez culminada la elaboración de las bases, las notas que no se incorporen deben ser eliminadas

Importante para la Entidad

En caso de la contratación de la ejecución de una obra bajo el sistema a suma alzada incluir el siguiente anexo:

Esta nota deberá ser eliminada una vez culminada la elaboración de las bases

ANEXO N° 6

PRECIO DE LA OFERTA

ÍTEM N° [INDICAR NÚMERO]

Señores

COMITÉ DE SELECCIÓN

LICITACIÓN PÚBLICA N° [CONSIGNAR NOMENCLATURA DEL PROCEDIMIENTO]

Presente.-

Es grato dirigirme a usted, para hacer de su conocimiento que, de acuerdo con las bases, mi oferta es la siguiente:

CONCEPTO	PRECIO TOTAL
TOTAL	

El precio de la oferta [CONSIGNAR LA MONEDA DE LA CONVOCATORIA] incluye todos los tributos, seguros, transporte, inspecciones, pruebas y, de ser el caso, los costos laborales conforme a la legislación vigente, así como cualquier otro concepto que pueda tener incidencia sobre el costo de la obra a ejecutar; excepto la de aquellos postores que gocen de alguna exoneración legal, no incluirán en el precio de su oferta los tributos respectivos.

[CONSIGNAR CIUDAD Y FECHA]

.....
**Firma, Nombres y Apellidos del postor o
Representante legal o común, según corresponda**

Importante

- El postor debe adjuntar el desagregado de partidas que sustenta su oferta, tal como se muestra de manera referencial en el siguiente ejemplo:*

N° ITEM	PARTIDA	UNIDAD	METRADO	PU	SUB TOTAL

1	Total costo directo (A)	
2	Gastos generales	
2.1	Gastos fijos	
2.2	Gastos variables	

	Total gastos generales (B)	
3	Utilidad (C)	
	SUBTOTAL (A+B+C)	
4	IGV ²⁹	
5	Monto total de la oferta	

- *En caso que el postor reduzca su oferta, según lo previsto en el artículo 68 del Reglamento, debe presentar nuevamente este Anexo.*
- *El postor que goce de alguna exoneración legal, debe indicar que su oferta no incluye el tributo materia de la exoneración, debiendo incluir el siguiente texto:*
“Mi oferta no incluye [CONSIGNAR EL TRIBUTO MATERIA DE LA EXONERACIÓN]”.
- *De ser el caso, el análisis de precios unitarios y el detalle de los gastos generales fijos y variables no se presentan en la oferta, sino para el perfeccionamiento del contrato.*

Importante para la Entidad

- *A fin de facilitar la labor del comité de selección, se recomienda publicar conjuntamente con las bases un archivo en Excel del presupuesto de la obra conforme el expediente técnico a fin de que los postores puedan utilizarlo al momento de elaborar su oferta. En tal caso, consignar lo siguiente:*

“Adicionalmente al documento escaneado del presente anexo, el postor puede adjuntar el archivo en Excel del presupuesto de la obra (que fue publicado conjuntamente con las bases), completando la información que sustenta el precio de su oferta. En caso de divergencia prevalece el documento escaneado del precio de la oferta”.

- *En caso de procedimientos según relación de ítems, consignar lo siguiente:*

“El postor debe presentar el precio de su oferta en forma independiente, en los ítems que se presente”.

- *En caso de contratación de obras por paquete, consignar lo siguiente:*

“El postor debe presentar el precio de su oferta con el detalle de cada obra incluida en el paquete”.

- *En caso de contrataciones que conllevan la ejecución de prestaciones accesorias, consignar lo siguiente:*

“El postor debe detallar en el precio de su oferta, el monto correspondiente a la prestación principal y las prestaciones accesorias”.

- *Si durante la fase de actos preparatorios, las Entidades advierten que es posible la participación de proveedores que gozan del beneficio de la exoneración del IGV prevista en la Ley N° 27037, Ley de Promoción de la Inversión en la Amazonía, consignar lo siguiente:*

*“La oferta de los postores que presenten la Declaración Jurada de cumplimiento de condiciones para la aplicación de la exoneración del IGV (**Anexo N° 7**), debe encontrarse dentro de los límites del valor referencial sin IGV”.*

Incluir las disposiciones, según corresponda. Una vez culminada la elaboración de las bases, las notas que no se incorporen deben ser eliminadas

²⁹ Para el cálculo del IGV, aplica el redondeo previsto en la Resolución de Superintendencia SUNAT N° 025-2000/SUNAT o norma que la reemplace. En ese sentido, el porcentaje se calcula considerando dos (2) decimales. Para efectos del redondeo i) Si el primer decimal siguiente es inferior a cinco (5), el valor permanecerá igual, suprimiéndose los decimales posteriores y ii) Si el primer decimal siguiente es igual o superior a cinco (5), el valor será incrementado en un centésimo.

Importante para la Entidad

En caso de la contratación de la ejecución de una obra bajo el esquema mixto de suma alzada y precios unitarios incluir el siguiente anexo:

Esta nota deberá ser eliminada una vez culminada la elaboración de las bases

ANEXO N° 6

PRECIO DE LA OFERTA

ÍTEM N° [INDICAR NÚMERO]

Señores

COMITÉ DE SELECCIÓN

LICITACIÓN PÚBLICA N° [CONSIGNAR NOMENCLATURA DEL PROCEDIMIENTO]

Presente.-

Es grato dirigirme a usted, para hacer de su conocimiento que, de acuerdo con las bases, mi oferta es la siguiente:

[INCLUIR LA ESTRUCTURA DEL PRESUPUESTO DE OBRA EXTRAIDA DEL EXPEDIENTE TÉCNICO DE LOS COMPONENTES, CUYAS CANTIDADES Y MAGNITUDES ESTÁN DEFINIDAS, A FIN DE QUE EL POSTOR CONSIGNE LOS PRECIOS UNITARIOS Y EL PRECIO TOTAL DE SU OFERTA, TAL COMO SE MUESTRA DE MANERA REFERENCIAL EN EL SIGUIENTE EJEMPLO:

OFERTA A PRECIOS UNITARIOS DE LOS COMPONENTES SIGUIENTES:

N° ITEM	PARTIDA	UNIDAD	METRADO	PU	SUB TOTAL

1	Total costo directo (A)				
2	Gastos generales				
2.1	Gastos fijos				
2.2	Gastos variables				
	Total gastos generales (B)				
3	Utilidad (C)				
	SUBTOTAL (A+B+C)				
4	IGV ³⁰				
5	Monto del componente a precios unitarios				

...]

OFERTA A SUMA ALZADA DE LOS COMPONENTES SIGUIENTES:

CONCEPTO	PRECIO
Monto del componente a suma alzada	

Asimismo, el postor debe adjuntar el desagregado de partidas que sustenta su oferta a suma alzada, tal como se muestra de manera referencial en el siguiente ejemplo:

³⁰ Para el cálculo del IGV, aplica el redondeo previsto en la Resolución de Superintendencia SUNAT N° 025-2000/SUNAT o norma que la reemplace. En ese sentido, el porcentaje se calcula considerando dos (2) decimales. Para efectos del redondeo i) Si el primer decimal siguiente es inferior a cinco (5), el valor permanecerá igual, suprimiéndose los decimales posteriores y ii) Si el primer decimal siguiente es igual o superior a cinco (5), el valor será incrementado en un centésimo.

N° ITEM	PARTIDA	UNIDAD	METRADO	PU	SUB TOTAL

1	Total costo directo (A)	
2	Gastos generales	
2.1	Gastos fijos	
2.2	Gastos variables	
	Total gastos generales (B)	
3	Utilidad (C)	
	SUBTOTAL (A+B+C)	
4	IGV ³¹	
5	Monto de la oferta a suma alzada	

Monto total de la oferta	
--------------------------	--

El precio de la oferta [CONSIGNAR LA MONEDA DE LA CONVOCATORIA] incluye todos los tributos, seguros, transporte, inspecciones, pruebas y, de ser el caso, los costos laborales conforme a la legislación vigente, así como cualquier otro concepto que pueda tener incidencia sobre el costo de la obra a ejecutar; excepto la de aquellos postores que gocen de alguna exoneración legal, no incluirán en el precio de su oferta los tributos respectivos.

[CONSIGNAR CIUDAD Y FECHA]

.....
**Firma, Nombres y Apellidos del postor o
Representante legal o común, según corresponda**

Importante

- *En caso que el postor reduzca su oferta, según lo previsto en el artículo 68 del Reglamento, debe presentar nuevamente este Anexo.*
- *El postor que goce de alguna exoneración legal, debe indicar que su oferta no incluye el tributo materia de la exoneración, debiendo incluir el siguiente texto:*

“Mi oferta no incluye [CONSIGNAR EL TRIBUTO MATERIA DE LA EXONERACIÓN]”.
- *El análisis de precios unitarios y el detalle de los gastos generales fijos y variables no se presentan en la oferta, sino para el perfeccionamiento del contrato.*

Importante para la Entidad

- *A fin de facilitar la labor del comité de selección, se recomienda publicar conjuntamente con las bases un archivo en Excel del presupuesto de la obra conforme el expediente técnico a fin de*

³¹ Para el cálculo del IGV, aplica el redondeo previsto en la Resolución de Superintendencia SUNAT N° 025-2000/SUNAT o norma que la reemplace. En ese sentido, el porcentaje se calcula considerando dos (2) decimales. Para efectos del redondeo i) Si el primer decimal siguiente es inferior a cinco (5), el valor permanecerá igual, suprimiéndose los decimales posteriores y ii) Si el primer decimal siguiente es igual o superior a cinco (5), el valor será incrementado en un centésimo.

que los postores puedan utilizarlo al momento de elaborar su oferta. En tal caso, consignar lo siguiente:

“Adicionalmente al documento escaneado del presente anexo, el postor puede adjuntar el archivo en Excel del presupuesto de la obra (que fue publicado conjuntamente con las bases), completando la información que sustenta el precio de su oferta. En caso de divergencia prevalece el documento escaneado del precio de la oferta”.

- *En caso de procedimientos según relación de ítems, consignar lo siguiente:*

“El postor debe presentar el precio de su oferta en forma independiente, en los ítems que se presente”.

- *En caso de contratación de obras por paquete, consignar lo siguiente:*

“El postor debe presentar el precio de su oferta con el detalle de cada obra incluida en el paquete”.

- *En caso de contrataciones que conllevan la ejecución de prestaciones accesorias, consignar lo siguiente:*

“El postor debe detallar en el precio de su oferta, el monto correspondiente a la prestación principal y las prestaciones accesorias”.

- *Si durante la fase de actos preparatorios, las Entidades advierten que es posible la participación de proveedores que gozan del beneficio de la exoneración del IGV prevista en la Ley N° 27037, Ley de Promoción de la Inversión en la Amazonía, consignar lo siguiente:*

*“La oferta de los postores que presenten la Declaración Jurada de cumplimiento de condiciones para la aplicación de la exoneración del IGV (**Anexo N° 8**), debe encontrarse dentro de los límites del valor referencial sin IGV”.*

Incluir las disposiciones, según corresponda. Una vez culminada la elaboración de las bases, las notas que no se incorporen deben ser eliminadas

Importante para la Entidad

Si durante la fase de actos preparatorios, las Entidades advierten que es posible la participación de proveedores que gozan del beneficio de la exoneración del IGV prevista en la Ley N° 27037, Ley de Promoción de la Inversión en la Amazonía, incluir el siguiente anexo:

Esta nota deberá ser eliminada una vez culminada la elaboración de las bases

ANEXO N° 7

DECLARACIÓN JURADA DE CUMPLIMIENTO DE CONDICIONES PARA LA APLICACIÓN DE LA EXONERACIÓN DEL IGV

Señores

COMITÉ DE SELECCIÓN

LICITACIÓN PÚBLICA N° [CONSIGNAR NOMENCLATURA DEL PROCEDIMIENTO]

Presente.-

Mediante el presente el suscrito, postor y/o Representante Legal de [CONSIGNAR EN CASO DE SER PERSONA JURÍDICA], declaro bajo juramento que gozo del beneficio de la exoneración del IGV previsto en la Ley N° 27037, Ley de Promoción de la Inversión en la Amazonía, dado que cumpla con las condiciones siguientes:

- 1.- Que el domicilio fiscal de la empresa³² se encuentra ubicada en la Amazonía y coincide con el lugar establecido como sede central (donde tiene su administración y lleva su contabilidad);
- 2.- Que la empresa se encuentra inscrita en las Oficinas Registrales de la Amazonía (exigible en caso de personas jurídicas);
- 3.- Que, al menos el setenta por ciento (70%) de los activos fijos de la empresa se encuentran en la Amazonía; y
- 4.- Que la empresa no ejecuta obras fuera de la Amazonía.

[CONSIGNAR CIUDAD Y FECHA]

.....
**Firma, Nombres y Apellidos del postor o
Representante legal, según corresponda**

Importante

Cuando se trate de consorcios, esta declaración jurada será presentada por cada uno de los integrantes del consorcio, salvo que se trate de consorcios con contabilidad independiente, en cuyo caso debe ser suscrita por el representante común, debiendo indicar su condición de consorcio con contabilidad independiente y el número de RUC del consorcio.

³² En el artículo 1 del "Reglamento de las Disposiciones Tributarias contenidas en la Ley de Promoción de la Inversión en la Amazonía" se define como "empresa" a las "Personas naturales, sociedades conyugales, sucesiones indivisas y personas consideradas jurídicas por la Ley del Impuesto a la Renta, generadoras de rentas de tercera categoría, ubicadas en la Amazonía. Las sociedades conyugales son aquéllas que ejerzan la opción prevista en el Artículo 16 de la Ley del Impuesto a la Renta."

Importante para la Entidad

En el caso de procedimientos por relación de ítems cuando la obra se ejecute fuera de la provincia de Lima y Callao y el monto del valor referencial de algún ítem no supere los novecientos mil Soles (S/ 900,000.00) debe considerarse el siguiente anexo:

Esta nota deberá ser eliminada una vez culminada la elaboración de las bases.

ANEXO N° 8

**SOLICITUD DE BONIFICACIÓN DEL DIEZ POR CIENTO (10%) POR OBRAS EJECUTADAS FUERA DE LA PROVINCIA DE LIMA Y CALLAO
(DE SER EL CASO, SOLO PRESENTAR ESTA SOLICITUD EN EL ÍTEM [CONSIGNAR EL N° DEL ÍTEM O ÍTEMS CUYO VALOR REFERENCIAL NO SUPERA LOS NOVECIENTOS MIL SOLES (S/ 900,000.00)])**

Señores

COMITÉ DE SELECCIÓN

LICITACIÓN PÚBLICA N° [CONSIGNAR NOMENCLATURA DEL PROCEDIMIENTO]

Presente.-

Mediante el presente el suscrito, postor y/o Representante Legal de [CONSIGNAR EN CASO DE SER PERSONA JURIDICA], solicito la asignación de la bonificación del diez por ciento (10%) sobre el puntaje total en [CONSIGNAR EL ÍTEM O ÍTEMS, SEGÚN CORRESPONDA, EN LOS QUE SE SOLICITA LA BONIFICACIÓN] debido a que el domicilio de mi representada se encuentra ubicado en la provincia o provincia colindante donde se ejecuta la obra.

[CONSIGNAR CIUDAD Y FECHA]

.....
Firma, Nombres y Apellidos del postor o Representante legal, según corresponda

Importante

- *Para asignar la bonificación, el comité de selección, verifica el domicilio consignado por el postor en el Registro Nacional de Proveedores (RNP).*
- *Para que el postor pueda acceder a la bonificación, debe cumplir con las condiciones establecidas en el literal f) del artículo 50 del Reglamento.*

Importante

Cuando se trate de consorcios, la declaración jurada es la siguiente:

ANEXO N° 8

SOLICITUD DE BONIFICACIÓN DEL DIEZ POR CIENTO (10%) POR OBRAS EJECUTADAS FUERA DE LA PROVINCIA DE LIMA Y CALLAO
(DE SER EL CASO, SOLO PRESENTAR ESTA SOLICITUD EN EL ÍTEM [CONSIGNAR EL N° DEL ÍTEM O ÍTEMS CUYO VALOR REFERENCIAL NO SUPERA LOS NOVECIENTOS MIL SOLES (S/ 900,000.00)])

Señores

COMITÉ DE SELECCIÓN

LICITACIÓN PÚBLICA N° [CONSIGNAR NOMENCLATURA DEL PROCEDIMIENTO]

Presente.-

Mediante el presente el que se suscribe, [.....], representante común del consorcio [CONSIGNAR EL NOMBRE DEL CONSORCIO], solicito la asignación de la bonificación del diez por ciento (10%) sobre el puntaje total en [CONSIGNAR EL ÍTEM O ÍTEMS, SEGÚN CORRESPONDA, EN LOS QUE SE SOLICITA LA BONIFICACIÓN] debido a que los domicilios de todos los integrantes del consorcio se encuentran ubicados en la provincia o provincias colindantes donde se ejecuta la obra.

[CONSIGNAR CIUDAD Y FECHA]

.....
**Firma, Nombres y Apellidos del representante
común del consorcio**

Importante

- *Para asignar la bonificación, el comité de selección, verifica el domicilio consignado de los integrantes del consorcio, en el Registro Nacional de Proveedores (RNP).*
- *Para que un consorcio pueda acceder a la bonificación, cada uno de sus integrantes debe cumplir con las condiciones establecidas en el literal f) del artículo 50 del Reglamento.*

ANEXO N° 9

**DECLARACIÓN JURADA
(NUMERAL 49.4 DEL ARTÍCULO 49 DEL REGLAMENTO)**

Señores

COMITÉ DE SELECCIÓN

LICITACIÓN PÚBLICA N° [CONSIGNAR NOMENCLATURA DEL PROCEDIMIENTO]

Presente.-

Mediante el presente el suscrito, postor y/o Representante Legal de [CONSIGNAR EN CASO DE SER PERSONA JURÍDICA], declaro que la experiencia que acredito de la empresa [CONSIGNAR LA DENOMINACIÓN DE LA PERSONA JURÍDICA] como consecuencia de una reorganización societaria, no se encuentra en el supuesto establecido en el numeral 49.4 del artículo 49 del Reglamento.

[CONSIGNAR CIUDAD Y FECHA]

.....
**Firma, Nombres y Apellidos del postor o
Representante legal, según corresponda**

Importante

A efectos de cautelar la veracidad de esta declaración, el postor puede verificar la información de la Relación de Proveedores Sancionados por el Tribunal de Contrataciones del Estado con Sanción Vigente en <http://portal.osce.gob.pe/rnp/content/relación-de-proveedores-sancionados>.

También le asiste dicha facultad al órgano encargado de las contrataciones o al órgano de la Entidad al que se le haya asignado la función de verificación de la oferta presentada por el postor ganador de la buena pro.

ANEXO N° 10
EXPERIENCIA DEL POSTOR EN LA ESPECIALIDAD

Señores
COMITÉ DE SELECCIÓN
LICITACIÓN PÚBLICA N° [CONSIGNAR NOMENCLATURA DEL PROCEDIMIENTO]
Presente.-

Mediante el presente, el suscrito detalla lo siguiente como EXPERIENCIA EN OBRAS SIMILARES:

N°	CLIENTE	OBJETO DEL CONTRATO	N° CONTRATO	FECHA DEL CONTRATO ³³	FECHA DE RECEPCIÓN DE LA OBRA	EXPERIENCIA PROVENIENTE ³⁴ DE:	MONEDA	IMPORTE ³⁵	TIPO DE CAMBIO VENTA ³⁶	MONTO FACTURADO ACUMULADO ³⁷
1										
2										
3										
4										
5										
6										

³³ Se refiere a la fecha de suscripción del contrato.

³⁴ Si el titular de la experiencia no es el postor, consignar si dicha experiencia corresponde a la matriz en caso que el postor sea sucursal, o fue transmitida por reorganización societaria, debiendo acompañar la documentación sustentatoria correspondiente. Al respecto, según la Opinión N° 216-2017/DTN "Considerando que la sociedad matriz y la sucursal constituyen la misma persona jurídica, la sucursal puede acreditar como suya la experiencia de su matriz". Del mismo modo, según lo previsto en la Opinión N° 010-2013/DTN, "... en una operación de reorganización societaria que comprende tanto una fusión como una escisión, la sociedad resultante podrá acreditar como suya la experiencia de la sociedad incorporada o absorbida, que se extingue producto de la fusión; asimismo, si en virtud de la escisión se transfiere un bloque patrimonial consistente en una línea de negocio completa, la sociedad resultante podrá acreditar como suya la experiencia de la sociedad escindida, correspondiente a la línea de negocio transmitida. De esta manera, la sociedad resultante podrá emplear la experiencia transmitida, como consecuencia de la reorganización societaria antes descrita, en los futuros procesos de selección en los que participe".

³⁵ Se refiere al monto del contrato ejecutado incluido adicionales y reducciones, de ser el caso.

³⁶ El tipo de cambio venta debe corresponder al publicado por la SBS correspondiente a la fecha de suscripción del contrato.

³⁷ Consignar en la moneda establecida para el valor referencial.

N°	CLIENTE	OBJETO DEL CONTRATO	N° CONTRATO	FECHA DEL CONTRATO ³³	FECHA DE RECEPCIÓN DE LA OBRA	EXPERIENCIA PROVENIENTE ³⁴ DE:	MONEDA	IMPORTE ³⁵	TIPO DE CAMBIO VENTA ³⁶	MONTO FACTURADO ACUMULADO ³⁷
7										
8										
9										
10										
TOTAL										

[CONSIGNAR CIUDAD Y FECHA]

.....
Firma, Nombres y Apellidos del postor o
Representante legal o común, según corresponda

Nota para la Entidad

En el caso de procedimientos por relación de ítems cuando el monto del valor referencial de algún ítem corresponda a una Adjudicación Simplificada, se incluye el siguiente anexo:

Esta nota deberá ser eliminada una vez culminada la elaboración de las bases

ANEXO N° 11

SOLICITUD DE BONIFICACIÓN DEL CINCO POR CIENTO (5%) POR TENER LA CONDICIÓN DE MICRO Y PEQUEÑA EMPRESA
ITEM [CONSIGNAR EL N° DEL ÍTEM O ÍTEMS CUYO VALOR REFERENCIAL CORRESPONDE A UNA AS]

Señores

COMITÉ DE SELECCIÓN

LICITACIÓN PÚBLICA N° [CONSIGNAR NOMENCLATURA DEL PROCEDIMIENTO]

Presente.-

Mediante el presente el suscrito, postor y/o Representante legal de [CONSIGNAR EN CASO DE SER PERSONA JURÍDICA], solicito la asignación de la bonificación del cinco por ciento (5%) sobre el puntaje total obtenido, debido a que mi representada cuenta con la condición de micro y pequeña empresa.

[CONSIGNAR CIUDAD Y FECHA]

.....
Firma, Nombres y Apellidos del postor o Representante legal o común, según corresponda

Importante

- *Para asignar la bonificación, el comité de selección, según corresponda, verifica la página web del Ministerio de Trabajo y Promoción del Empleo en la sección consulta de empresas acreditadas en el REMYPE en el link <http://www2.trabajo.gob.pe/servicios-en-linea-2-2/>.*
- *Para que un consorcio pueda acceder a la bonificación, cada uno de sus integrantes debe cumplir con la condición de micro y pequeña empresa.*

ANEXO N° 12

**AUTORIZACIÓN DE NOTIFICACIÓN DE LA DECISIÓN DE LA ENTIDAD SOBRE LA
SOLICITUD DE AMPLIACIÓN DE PLAZO MEDIANTE MEDIOS ELECTRÓNICOS DE
COMUNICACIÓN**

(DOCUMENTO A PRESENTAR EN EL PERFECCIONAMIENTO DEL CONTRATO)

Señores

COMITÉ DE SELECCIÓN

LICITACIÓN PÚBLICA N° [CONSIGNAR NOMENCLATURA DEL PROCEDIMIENTO]

Presente.-

El que se suscribe, [.....], postor adjudicado y/o Representante Legal de [CONSIGNAR EN CASO DE SER PERSONA JURÍDICA], identificado con [CONSIGNAR TIPO DE DOCUMENTO DE IDENTIDAD] N° [CONSIGNAR NÚMERO DE DOCUMENTO DE IDENTIDAD], autorizo que durante la ejecución del contrato se me notifique al correo electrónico [INDICAR EL CORREO ELECTRÓNICO] lo siguiente:

- ✓ Notificación de la decisión de la Entidad respecto a la solicitud de ampliación de plazo.

[CONSIGNAR CIUDAD Y FECHA]

.....
**Firma, Nombres y Apellidos del postor o
Representante legal o común, según
corresponda**

Importante

La notificación de la decisión de la Entidad respecto a la solicitud de ampliación de plazo se efectúa por medios electrónicos de comunicación, siempre que se cuente con la autorización correspondiente y sea posible obtener un acuse de recibo a través del mecanismo utilizado.