

BASES DE CONTRATACION DIRECTA PARA LA CONTRATACIÓN DE LA EJECUCIÓN DE OBRAS¹



CONTRATACION DIRECTA N° 03-2023-MDY

(PRIMERA CONVOCATORIA)

CONTRATACIÓN DE LA EJECUCIÓN DE LA OBRA: MEJORAMIENTO Y AMPLIACION DEL SERVICIO DE SIEMBRA Y COSECHA DE AGUA EN EL ANEXO QUICHINIHUAYA DEL DISTRITO DE YARABAMBA, DE LA PROVINCIA DE AREQUIPA, DEL DEPARTAMENTO DE AREQUIPA.

¹ Estas bases se utilizarán para la contratación de la ejecución de obras. Para tal efecto, se deberá tener en cuenta la siguiente definición:

Obra: Construcción, reconstrucción, rehabilitación, remodelación, mejoramiento, demolición, renovación, ampliación y habilitación de bienes inmuebles, tales como edificaciones, estructuras, excavaciones, perforaciones, carreteras, puentes, entre otros, que requieren dirección técnica, expediente técnico, mano de obra, materiales y/o equipos.

DEBER DE COLABORACIÓN

La Entidad y todo proveedor que se someta a las presentes Bases, sea como participante, postor y/o contratista, deben conducir su actuación conforme a los principios previstos en la Ley de Contrataciones del Estado.

En este contexto, se encuentran obligados a prestar su colaboración al OSCE y a la Secretaría Técnica de la Comisión de Defensa de la Libre Competencia del INDECOPI, en todo momento según corresponda a sus competencias, a fin de comunicar presuntos casos de fraude, colusión y corrupción por parte de los funcionarios y servidores de la Entidad, así como los proveedores y demás actores que participan en el proceso de contratación.

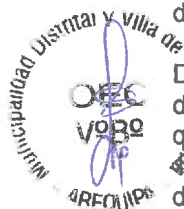

De igual forma, deben poner en conocimiento del OSCE y a la Secretaría Técnica de la Comisión de Defensa de la Libre Competencia del INDECOPI los indicios de conductas anticompetitivas que se presenten durante el proceso de contratación, en los términos del Decreto Legislativo N° 4034, "Ley de Represión de Conductas Anticompetitivas", o norma que la sustituya, así como las demás normas de la materia.

La Entidad y todo proveedor que se someta a las presentes Bases, sea como participante, postor y/o contratista del proceso de contratación deben permitir al OSCE o a la Secretaría Técnica de la Comisión de Defensa de la Libre Competencia del INDECOPI el acceso a la información referida a las contrataciones del Estado que sea requerida, prestar testimonio o absolución de posiciones que se requieran, entre otras formas de colaboración.

CAPÍTULO I DEL CONTRATO

3.1. PERFECCIONAMIENTO DEL CONTRATO

Los plazos y el procedimiento para perfeccionar el contrato se realiza conforme a lo indicado en el artículo 141 del Reglamento.

Para perfeccionar el contrato, el postor ganador de la buena pro debe presentar los documentos señalados en los artículos 139 y 175 del Reglamento, así como los previstos en la sección específica de las bases.

3.2. GARANTÍAS

Las garantías que deben otorgar los postores y/o contratistas, según corresponda, son las de fiel cumplimiento del contrato y por los adelantos.

3.2.1. GARANTÍA DE FIEL CUMPLIMIENTO

Como requisito indispensable para perfeccionar el contrato, el postor ganador debe entregar a la Entidad la garantía de fiel cumplimiento del mismo por una suma equivalente al diez por ciento (10%) del monto del contrato original. Esta se mantiene vigente hasta el consentimiento de la liquidación final.

3.2.2. GARANTÍA DE FIEL CUMPLIMIENTO POR PRESTACIONES ACCESORIAS

En las contrataciones que conllevan la ejecución de prestaciones accesorias, tales como mantenimiento, reparación o actividades afines, se otorga una garantía adicional por una suma equivalente al diez por ciento (10%) del monto del contrato de la prestación accesorio, la misma que debe ser renovada periódicamente hasta el cumplimiento total de las obligaciones garantizadas.

3.2.3. GARANTÍA POR ADELANTO

En caso se haya previsto en la sección específica de las bases la entrega de adelantos, el contratista debe presentar una garantía emitida por idéntico monto conforme a lo estipulado en el artículo 153 del Reglamento.

3.3. REQUISITOS DE LAS GARANTÍAS

Las garantías que se presenten deben ser incondicionales, solidarias, irrevocables y de realización automática en el país, al solo requerimiento de la Entidad. Asimismo, deben ser emitidas por empresas que se encuentren bajo la supervisión directa de la Superintendencia de Banca, Seguros y Administradoras Privadas de Fondos de Pensiones y que cuenten con clasificación de riesgo B o superior. Asimismo, deben estar autorizadas para emitir garantías; o estar consideradas en la última lista de bancos extranjeros de primera categoría que periódicamente publica el Banco Central de Reserva del Perú.

Importante

Corresponde a la Entidad verificar que las garantías presentadas por el postor ganador de la buena pro y/o contratista cumplan con los requisitos y condiciones necesarios para su aceptación y eventual ejecución; sin perjuicio de la determinación de las responsabilidades funcionales que correspondan.

Advertencia

Los funcionarios de las Entidades no deben aceptar garantías emitidas bajo condiciones distintas a las establecidas en el presente numeral, debiendo tener en cuenta lo siguiente:

1. La clasificadora de riesgo que asigna la clasificación a la empresa que emite la garantía debe encontrarse listada en el portal web de la SBS (<http://www.sbs.gob.pe/sistema-financiero/clasificadoras-de-riesgo>).
2. Se debe identificar en la página web de la clasificadora de riesgo respectiva, cuál es la clasificación vigente de la empresa que emite la garantía, considerando la vigencia a la fecha de emisión de la garantía.
3. Para fines de lo establecido en el artículo 148 del Reglamento, la clasificación de riesgo B, incluye las clasificaciones B+ y B.
4. Si la empresa que otorga la garantía cuenta con más de una clasificación de riesgo emitida por distintas empresas listadas en el portal web de la SBS, bastará que en una de ellas cumpla con la clasificación mínima establecida en el Reglamento.

En caso exista alguna duda sobre la clasificación de riesgo asignada a la empresa emisora de la garantía, se deberá consultar a la clasificadora de riesgos respectiva.

De otro lado, además de cumplir con el requisito referido a la clasificación de riesgo, a efectos de verificar si la empresa emisora se encuentra autorizada por la SBS para emitir garantías, debe revisarse el portal web de dicha Entidad (<http://www.sbs.gob.pe/sistema-financiero/relacion-de-empresas-que-se-encuentran-autorizadas-a-emitar-cartas-fianza>).

Los funcionarios competentes deben verificar la autenticidad de la garantía a través de los mecanismos establecidos (consulta web, teléfono u otros) por la empresa emisora.



3.4. EJECUCIÓN DE GARANTÍAS

La Entidad puede solicitar la ejecución de las garantías conforme a los supuestos contemplados en el artículo 155 del Reglamento.

3.5. ADELANTOS

La Entidad puede establecer la entrega de adelantos directos y adelantos para materiales e insumos, y en el caso de contratos bajo la modalidad llave en mano, para equipamiento y mobiliario, de conformidad con el artículo 180 del Reglamento, siempre que ello haya sido previsto en la sección específica de las bases.

Asimismo, la Entidad puede establecer la obligación de constituir un fideicomiso para el manejo de los recursos que el contratista reciba a título de adelanto, de acuerdo al procedimiento, plazos y requisitos señalados en los artículos 184 y 185 del Reglamento.

3.6. VALORIZACIONES

Las valorizaciones son la cuantificación económica de un avance físico en la ejecución de la obra, realizada en un período determinado, tienen el carácter de pagos a cuenta y son elaboradas el último día de cada período previsto en la sección específica de las bases, por el inspector o supervisor, según corresponda y el contratista.

En caso se haya suscrito contrato con un consorcio, el pago de las valorizaciones se realizará a quien se indique en el contrato de consorcio.

Advertencia

En caso de retraso en los pagos a cuenta o pago final por parte de la Entidad, salvo que se deba a caso fortuito o fuerza mayor, esta reconoce al contratista los intereses legales correspondientes, de conformidad con el artículo 39 de la Ley y los artículos 1244, 1245 y 1246 del Código Civil, debiendo repetir contra los responsables de la demora injustificada.

3.7. REAJUSTES

Los reajustes se calculan conforme lo indicado en el numeral 38.3 del artículo 38 y el artículo 195 del Reglamento.

Importante

Tanto la elaboración como la aplicación de las fórmulas polinómicas se sujetan a lo dispuesto en el Decreto Supremo N° 011-79-VC y sus modificatorias, ampliatorias y complementarias.

3.8. PENALIDADES

3.12.1. PENALIDAD POR MORA EN LA EJECUCIÓN DE LA PRESTACIÓN

En caso de retraso injustificado del contratista en la ejecución de las prestaciones objeto del contrato, la Entidad le aplica automáticamente una penalidad por mora por cada día de atraso, de conformidad con el artículo 162 del Reglamento.

3.12.2. OTRAS PENALIDADES

La Entidad puede establecer penalidades distintas a la mencionada en el numeral precedente, según lo previsto en el artículo 163 del Reglamento y lo indicado en la sección específica de las bases.

Estos dos tipos de penalidades se calculan en forma independiente y pueden alcanzar cada una un monto máximo equivalente al diez por ciento (10%) del monto del contrato vigente, o de ser el caso, del ítem que debió ejecutarse.

3.9. INCUMPLIMIENTO DEL CONTRATO

Las causales para la resolución del contrato, serán aplicadas de conformidad con el artículo 36 de la Ley y 164 del Reglamento.

3.10. DISPOSICIONES FINALES

Todos los demás aspectos del presente procedimiento no contemplados en las bases se regirán supletoriamente por la Ley y su Reglamento, así como por las disposiciones legales vigentes.



SECCIÓN ESPECÍFICA



CONDICIONES ESPECIALES DEL PROCEDIMIENTO DE SELECCIÓN

(EN ESTA SECCIÓN LA ENTIDAD DEBERÁ COMPLETAR LA INFORMACIÓN EXIGIDA, DE ACUERDO A LAS INSTRUCCIONES INDICADAS)

CAPÍTULO I GENERALIDADES

1.1. ENTIDAD CONVOCANTE

Nombre : MUNICIPALIDAD DISTRITAL DE YARABAMBA
RUC N° : 20221150733
Domicilio legal : PLAZA PRINCIPAL S/N YARABAMBA
Teléfono: : 045-494067
Correo electrónico: : Procesosyarabamba2023@gmail.com

1.2. OBJETO DE LA CONVOCATORIA

El presente procedimiento de selección tiene por objeto la contratación de la ejecución de la obra: **MEJORAMIENTO Y AMPLIACION DEL SERVICIO DE SIEMBRA Y COSECHA DE AGUA EN EL ANEXO QUICHINHUAYA DEL DISTRITO DE YARABAMBA, DE LA PROVINCIA DE AREQUIPA, DEL DEPARTAMENTO DE AREQUIPA.**

1.3. VALOR REFERENCIAL²

El valor referencial asciende a S/ 22,058,018.36 (Veintidós millones cincuenta y ocho mil dieciocho con 36/100 soles), incluidos los impuestos de Ley y cualquier otro concepto que incida en el costo total de la ejecución de la obra. El valor referencial ha sido calculado al mes de diciembre del 2023.

VALOR REFERENCIAL (VR)	LÍMITES ³	
	INFERIOR	Superior
S/ 22,058,018.36 (Veintidós millones cincuenta y ocho mil dieciocho con 36/100 soles)	S/ 19,852,216.53 (Diecinueve millones ochocientos cincuenta y dos mil doscientos dieciséis con 53/100 soles)	S/ 24,263,820.19 (Veinticuatro millones doscientos sesenta y tres mil ochocientos veinte con 19/100 soles)

Importante

El precio de las ofertas no puede exceder los límites del valor referencial de conformidad con el numeral 28.2 del artículo 28 de la Ley.

- El monto del valor referencial indicado en esta sección de las bases no debe diferir del monto del valor referencial consignado en la ficha del procedimiento en el SEACE. No obstante, de existir contradicción entre estos montos, primará el monto del valor referencial indicado en las bases aprobadas.
- De acuerdo a lo señalado en el artículo 48 del Reglamento, estos límites se calculan considerando dos (2) decimales. Para ello, si el límite inferior tiene más de dos (2) decimales, se aumenta en un dígito el valor del segundo decimal; en el caso del límite superior, se considera el valor del segundo decimal sin efectuar el redondeo.

1.4. EXPEDIENTE DE CONTRATACIÓN

Documento y fecha de aprobación del expediente de contratación

Documento y fecha de aprobación del expediente técnico

Documento y fecha de actualización del expediente técnico, de corresponder
Tipo y número del procedimiento de selección que se convocó para la elaboración del expediente técnico, de corresponder

Memorandum N° 152-2023-GAF-MDY/EXP. CONTRATA de de fecha 27 de diciembre del 2023

Resolucion de Gerencia de Desarrollo Urbano y rural N° 161-2022-GIDUR-MDVY de fecha 20/12/2022

No corresponde

Expediente técnico elaborado por el Ing. Martin Victor Guitierrez Carbajal (e) Area de Estudios y Proyecctos mediante Memorandum N° 016-2023/GIDUR-EVEA/MDY de fecha 28 de noviembre del 2023

1.5. FUENTE DE FINANCIAMIENTO

RECURSO DETERMINADOS



Importante

La fuente de financiamiento debe corresponder a aquella prevista en la Ley de Equilibrio Financiero del Presupuesto del Sector Público del año fiscal en el cual se convoca el procedimiento de selección.

1.6. SISTEMA DE CONTRATACIÓN

El presente procedimiento se rige por el sistema de precios unitarios, de acuerdo con lo establecido en el expediente de contratación respectivo.

1.7. MODALIDAD DE EJECUCIÓN

Sin modalidad

1.8. ALCANCES DEL REQUERIMIENTO

El alcance de la ejecución de la obra está definido en el Capítulo III de la presente sección de las bases.

1.9. PLAZO DE EJECUCIÓN DE LA OBRA

El plazo de ejecución de la obra materia de la presente convocatoria, es de 60 días calendario, en concordancia con lo establecido en el expediente de contratación y en el expediente técnico de obra.

1.10. COSTO DE REPRODUCCIÓN Y ENTREGA DE BASES Y DEL EXPEDIENTE TÉCNICO DE LA OBRA

Los participantes registrados tienen el derecho a recabar las bases y el expediente técnico de la obra en versión impresa o digital, según su elección, para cuyo efecto deben:

Pagar en	: Caja de la entidad sitio em Plaza Principal Nro S/N, Yarabamba, Arequipa – Arequipa.
Recoger en	: Unidad de Abastecimientos
Costo de bases	: Impresa: S/ 10.00 (Díez com 00/100 Soles)
Costo del expediente técnico	: Impreso: S/ 450.00 (Cuatrocientos cincuenta com 00/100 soles) Digital: S/ 20.00 (Veinte com 00/100 soles)

Las bases y el expediente técnico se entregan inmediatamente después de realizado el pago correspondiente. Excepcionalmente, el expediente técnico en versión impresa puede ser entregado dentro del plazo máximo de un (1) día hábil de efectuado el pago.

Importante

- La Entidad debe entregar una constancia o formulario de cargos en donde consta que el participante recibió el expediente técnico completo. Dicha constancia o formulario debe incluir un índice del contenido del expediente técnico y número de folios correspondientes.

El costo de entrega del ejemplar de las bases y del expediente técnico, no puede exceder el costo de su reproducción.



Advertencia

LAS ENTIDADES DEBEN CAUTELAR BAJO RESPONSABILIDAD QUE LA VERSIÓN IMPRESA Y DIGITAL DEL EXPEDIENTE TÉCNICO CORRESPONDAN A LA VERSIÓN ORIGINAL DEL EXPEDIENTE TÉCNICO APROBADO.

1.11. ACCESO VIRTUAL AL EXPEDIENTE TÉCNICO DE LA OBRA

El expediente técnico de la obra en versión digital se encuentra publicado en el SEACE, obligatoriamente, desde la fecha de la convocatoria del presente procedimiento de selección.

Adicionalmente, el expediente técnico se encuentra publicado en el seace, el cual es de acceso libre y gratuito.

1.12. BASE LEGAL

- Ley N° 31638 Ley de Presupuesto del Sector Público para el Año Fiscal 2023.
- Ley N° 31639 Ley de Equilibrio Financiero del Presupuesto del Sector Público del año fiscal 2023.
- Decreto Supremo N° 011-79-VC.
- Ley N° 27785 - Ley General del Sistema Nacional de Control y de la Contraloría General de la República.
- Ley N° 30225-Ley de Contrataciones del Estado.
- Decreto Supremo N° 082-2019-EF, que aprueba el TUO de la Ley N° 30225, Ley de Contrataciones del Estado.
- Decreto Supremo N° 344-2018-EF, que aprueba Reglamento de Ley N° 30225, Ley de Contrataciones del Estado.

- Decreto Supremo N°308-2022-EF, que modifica el Reglamento de la ley N°30225, Ley de Contrataciones del Estado.
- Decreto supremo N° 122-2023 - Decreto Supremo que declara el Estado de Emergencia en varios distritos de algunas provincias de los departamentos de Apurímac, Arequipa, Ayacucho, Cusco, Huancavelica, Ica, Moquegua, Puno y Tacna, por peligro inminente ante déficit hídrico como consecuencia del posible Fenómeno El Niño 2023-2024

Las referidas normas incluyen sus respectivas modificaciones, de ser el caso.



CAPÍTULO II DEL PROCEDIMIENTO DE SELECCIÓN

2.1. CALENDARIO DEL PROCEDIMIENTO DE SELECCIÓN

Según el cronograma de la ficha de selección de la convocatoria publicada en el SEACE.

Importante

De conformidad con la vigesimosegunda Disposición Complementaria Final del Reglamento, en caso la Entidad (Ministerios y sus organismos públicos, programas o proyectos adscritos) haya difundido el requerimiento a través del SEACE siguiendo el procedimiento establecido en dicha disposición, no procede formular consultas u observaciones al requerimiento.

2.2. CONTENIDO DE LAS OFERTAS

La oferta contendrá, además de un índice de documentos⁴, la siguiente documentación:

2.2.1. DOCUMENTACIÓN DE PRESENTACIÓN OBLIGATORIA

2.2.1.1. DOCUMENTOS PARA LA ADMISIÓN DE LA OFERTA

- a) Declaración jurada de datos del postor. **(Anexo N° 1)**
- b) Documento que acredite la representación de quien suscribe la oferta.

En caso de persona jurídica, copia del certificado de vigencia de poder del representante legal, apoderado o mandatario designado para tal efecto.

En caso de persona natural, copia del documento nacional de identidad o documento análogo, o del certificado de vigencia de poder otorgado por persona natural, del apoderado o mandatario, según corresponda.

En el caso de consorcios, este documento debe ser presentado por cada uno de los integrantes del consorcio que suscriba la promesa de consorcio, según corresponda.

Advertencia

De acuerdo con el artículo 4 del Decreto Legislativo N° 1246, las Entidades están prohibidas de exigir a los administrados o usuarios la información que puedan obtener directamente mediante la interoperabilidad a que se refieren los artículos 2 y 3 de dicho Decreto Legislativo. En esa medida, si la Entidad es usuaria de la Plataforma de Interoperabilidad del Estado – PIDE⁵ y siempre que el servicio web se encuentre activo en el Catálogo de Servicios de dicha plataforma, no corresponderá exigir el certificado de vigencia de poder y/o documento nacional de identidad.

- c) Declaración jurada de acuerdo con el literal b) del artículo 52 del Reglamento. **(Anexo N° 2)**
- d) Declaración jurada de cumplimiento del Expediente Técnico, según el numeral 3.1 del Capítulo III de la presente sección. **(Anexo N° 3)**
- e) Declaración jurada de plazo de ejecución de la obra. **(Anexo N° 4)**

⁴ La omisión del índice no determina la no admisión de la oferta.

⁵ Para mayor información de las Entidades usuarias y del Catálogo de Servicios de la Plataforma de Interoperabilidad del Estado – PIDE ingresar al siguiente enlace <https://www.gobiernodigital.gob.pe/interoperabilidad/>

- f) Promesa de consorcio con firmas legalizadas, de ser el caso, en la que se consigne los integrantes, el representante común, el domicilio común y las obligaciones a las que se compromete cada uno de los integrantes del consorcio, así como el porcentaje equivalente a dichas obligaciones. (**Anexo N° 5**)
- g) El precio de la oferta en soles y:
- ✓ El desagregado de partidas, cuando el procedimiento se haya convocado a suma alzada.
 - ✓ Los precios unitarios, considerando las partidas según lo previsto en el último párrafo del literal b) del artículo 35 del Reglamento.

Asimismo, la oferta incluye el monto de la prestación accesoria, cuando corresponda. (**Anexo N° 6**)

El precio total de la oferta y los subtotales que lo componen deben ser expresados con dos (2) decimales. Los precios unitarios pueden ser expresados con más de dos (2) decimales.

Importante

- El comité de selección no puede incorporar documentos adicionales para la admisión de la oferta a los establecidos en este acápite.
- El análisis de precios unitarios y el detalle de los gastos generales fijos y variables de la oferta se presentan para el perfeccionamiento del contrato.
- El comité de selección declara no admitidas las ofertas que no se encuentren dentro de los límites del valor referencial previstos en el numeral 28.2 del artículo 28 de la Ley. Asimismo, verifica la presentación de los documentos requeridos. De no cumplir con lo requerido, la oferta se considera no admitida.



2.2.1.2. DOCUMENTOS PARA ACREDITAR LOS REQUISITOS DE CALIFICACIÓN

Incorporar en la oferta los documentos que acreditan los “**Requisitos de Calificación**” que se detallan en el numeral 3.2 del Capítulo III de la presente sección de las bases.

2.2.2. DOCUMENTACIÓN DE PRESENTACIÓN FACULTATIVA:

Importante para la Entidad

- En caso el comité de selección considere evaluar otros factores además del precio, incluir el siguiente literal:
 - a) Incorporar en la oferta los documentos que acreditan los “**Factores de Evaluación**” establecidos en el Capítulo IV de la presente sección de las bases, a efectos de obtener el puntaje previsto en dicho Capítulo para cada factor.
- Si durante la fase de actos preparatorios, las Entidades advierten que es posible la participación de proveedores que gozan del beneficio de la exoneración del IGV prevista en la Ley N° 27037, Ley de Promoción de la Inversión en la Amazonía, consignar el siguiente literal:
 - b) Los postores que apliquen el beneficio de la exoneración del IGV previsto en la Ley N° 27037, Ley de Promoción de la Inversión en la Amazonía, deben presentar la Declaración Jurada de cumplimiento de condiciones para la aplicación de la exoneración del IGV. (**Anexo N° 7**)

- En el caso de procedimientos por relación de ítems cuando la obra se ejecute fuera de la provincia de Lima y Callao y el monto del valor referencial de algún ítem no supere los novecientos mil Soles (S/ 900,000.00), consignar el siguiente literal:
 - c) En el [CONSIGNAR EL ÍTEM O ÍTEMS, SEGÚN CORRESPONDA, EN LOS QUE SE PUEDE SOLICITAR LA BONIFICACIÓN] los postores con domicilio en la provincia donde se ejecutará la obra, o en las provincias colindantes, sean o no pertenecientes al mismo departamento o región, pueden presentar la solicitud de bonificación por obras ejecutadas fuera de la provincia de Lima y Callao, según **Anexo N° 8**.
 - En caso de procedimientos de selección por relación de ítems cuando el monto del valor referencial de algún ítem corresponda al monto de una Adjudicación Simplificada, se incluye el siguiente literal:
- ÍTEM N° [...]**
- d) Solicitud de bonificación del cinco por ciento (5%) por tener la condición de micro y pequeña empresa (**Anexo N°10**).

Incorporar a las bases o eliminar, según corresponda.

Advertencia

El comité de selección no podrá exigir al postor la presentación de documentos que no hayan sido indicados en los acápites "Documentos para la admisión de la oferta", "Requisitos de calificación" y "Factores de evaluación".

2.3. REQUISITOS PARA PERFECCIONAR EL CONTRATO

El postor ganador de la buena pro debe presentar los siguientes documentos para perfeccionar el contrato:

- a) Garantía de fiel cumplimiento del contrato (Carta fianza o póliza de caución o solicitud de retención del 10% conforme al Decreto legislativo 1553-2023).
- b) Garantía de fiel cumplimiento por prestaciones accesorias, de ser el caso.
- c) Solicitud para la constitución del fideicomiso, en el marco de lo establecido en el literal a) del numeral 184.9 del artículo 184 del Reglamento, de ser el caso⁶.
- d) Contrato de consorcio con firmas legalizadas ante Notario de cada uno de los integrantes, de ser el caso.
- e) Código de cuenta interbancaria (CCI) o, en el caso de proveedores no domiciliados, el número de su cuenta bancaria y la entidad bancaria en el exterior.
- f) Copia de la vigencia del poder del representante legal de la empresa que acredite que cuenta con facultades para perfeccionar el contrato, cuando corresponda.
- g) Copia de DNI del postor en caso de persona natural, o de su representante legal en caso de persona jurídica.

Advertencia

De acuerdo con el artículo 4 del Decreto Legislativo N° 1246, las Entidades están prohibidas de exigir a los administrados o usuarios la información que puedan obtener directamente mediante la interoperabilidad a que se refieren los artículos 2 y 3 de dicho Decreto Legislativo. En esa medida, si la Entidad es usuaria de la Plataforma de Interoperabilidad del Estado – PIDE7 y siempre que el servicio web se encuentre activo en el Catálogo de Servicios de dicha plataforma, no corresponderá exigir los documentos previstos en los literales e) y f).

⁶ Cuando la Entidad no haya incorporado en las bases la obligación de constituir un fideicomiso para la administración de los adelantos destinados a la ejecución de obra, el postor adjudicado puede presentar la solicitud para la constitución del fideicomiso.

⁷ Para mayor información de las Entidades usuarias y del Catálogo de Servicios de la Plataforma de Interoperabilidad del Estado – PIDE ingresar al siguiente enlace <https://www.gobiernodigital.gob.pe/interoperabilidad/>

- h) Domicilio para efectos de la notificación durante la ejecución del contrato.
- i) Autorización de notificación de la decisión de la Entidad sobre la solicitud de ampliación de plazo mediante medios electrónicos de comunicación⁸. **(Anexo N° 12)**
- j) Constancia de capacidad libre de contratación expedida por el RNP⁹.
- k) Programa de Ejecución de Obra (CPM) el cual presenta la ruta crítica y el calendario de avance de obra valorizado.
- l) Calendario de adquisición de materiales e insumos necesarios para la ejecución de obra, en concordancia con el calendario de avance de obra valorizado. Este calendario se actualiza con cada ampliación de plazo otorgada, en concordancia con el calendario de avance de obra valorizado vigente.
- m) Calendario de utilización de equipo, en caso la naturaleza de la contratación lo requiera.
- n) Memoria en la que se señalen las consideraciones que se han tomado en cuenta para la elaboración de los documentos indicados en los literales k) l) y m).
- o) Análisis de precios unitarios de las partidas y detalle de los gastos generales fijos y variables de la oferta, en caso de obras sujetas a precios unitarios¹⁰.
- p) Desagregado por partidas que dio origen a la oferta, en caso de obras a suma alzada.
- q) Copia de documentos que sustenten la propiedad, la posesión, el compromiso de compra venta o alquiler u otro documento que acredite la disponibilidad del requisito de calificación equipamiento estratégico. En el caso que el postor ganador sea un consorcio los documentos de acreditación de este requisito pueden estar a nombre del consorcio o de uno de sus integrantes.
- r) Copia de los diplomas que acrediten la formación académica requerida del plantel profesional clave, en caso que el grado o título profesional requerido no se encuentre publicado en el Registro Nacional de Grados Académicos y Títulos Profesionales a cargo de la de la Superintendencia Nacional de Educación Superior Universitaria – SUNEDU¹¹.
- s) Copia de (i) contratos y su respectiva conformidad o (ii) constancias o (iii) certificados o (iv) cualquier otra documentación que, de manera fehaciente demuestre la experiencia del personal que conforma el plantel profesional clave.

Importante

- *La Entidad debe aceptar las diferentes denominaciones utilizadas para acreditar la carrera profesional requerida, aun cuando no coincida literalmente con aquella prevista en los requisitos de calificación (por ejemplo Ingeniería Ambiental, Ingeniería en Gestión Ambiental, Ingeniería y Gestión Ambiental u otras denominaciones).*
- *Los documentos que acreditan la experiencia del personal deben incluir como mínimo los nombres y apellidos del profesional, el cargo desempeñado, el plazo de la prestación indicando el día, mes y año de inicio y culminación, el nombre de la Entidad u organización que emite el documento, la fecha de emisión y nombres y apellidos de quien suscribe el documento.*

En caso estos documentos establezcan el plazo de la experiencia adquirida por el profesional en meses sin especificar los días la Entidad debe considerar el mes completo.

De presentarse experiencia ejecutada paralelamente (traslape), para el cómputo del tiempo de dicha experiencia sólo se considerará una vez el periodo traslapado. No obstante, de presentarse periodos traslapados en el residente de obra, no se considera ninguna de las experiencias acreditadas, salvo la ejecución de obras por paquete.

Se considerará aquella experiencia que no tenga una antigüedad mayor a veinticinco (25) años anteriores a la fecha de la presentación de ofertas.

Asimismo, la Entidad debe valorar de manera integral los documentos presentados para

⁸ En tanto se implemente la funcionalidad en el SEACE, de conformidad con la Primera Disposición Complementaria Transitoria del Decreto Supremo N° 234-2022-EF.

⁹ Este requisito no aplica para procedimientos de contratación directa por la causal de carácter de secreto, secreto militar o por razones de orden interno.

¹⁰ La Entidad puede requerir este documento en caso de obras a suma alzada.

acreditar dicha experiencia. En tal sentido, aun cuando en los documentos presentados la denominación del cargo o puesto no coincida literalmente con aquella prevista en los requisitos de calificación, se deberá validar la experiencia si las actividades que realizó el profesional corresponden con la función propia del cargo o puesto requerido.

- Cuando el postor ganador de la buena pro presenta como plantel profesional clave a profesionales que se encuentren prestando servicios como residente o supervisor en obras contratadas por la Entidad que no cuentan con recepción, procede otorgar plazo adicional para subsanar, conforme lo previsto en el literal a) del artículo 141 del Reglamento.
- En caso que el postor ganador de la buena pro sea un consorcio, las garantías que presente este para el perfeccionamiento del contrato, así como durante la ejecución contractual, de ser el caso, además de cumplir con las condiciones establecidas en el artículo 33 de la Ley y en el artículo 148 del Reglamento, deben consignar expresamente el nombre completo o la denominación o razón social de los integrantes del consorcio, en calidad de garantizados, de lo contrario no podrán ser aceptadas por las Entidades. No se cumple el requisito antes indicado si se consigna únicamente la denominación del consorcio, conforme lo dispuesto en la Directiva "Participación de Proveedores en Consorcio en las Contrataciones del Estado".

Importante

- Corresponde a la Entidad verificar que las garantías presentadas por el postor ganador de la buena pro cumplan con los requisitos y condiciones necesarios para su aceptación y eventual ejecución, sin perjuicio de la determinación de las responsabilidades funcionales que correspondan.
- De conformidad con el Reglamento Consular del Perú aprobado mediante Decreto Supremo N° 076-2005-RE para que los documentos públicos y privados extendidos en el exterior tengan validez en el Perú, deben estar legalizados por los funcionarios consulares peruanos y refrendados por el Ministerio de Relaciones Exteriores del Perú, salvo que se trate de documentos públicos emitidos en países que formen parte del Convenio de la Apostilla, en cuyo caso bastará con que estos cuenten con la Apostilla de la Haya¹².
- La Entidad no puede exigir documentación o información adicional a la consignada en el presente numeral para el perfeccionamiento del contrato.

2.4. PERFECCIONAMIENTO DEL CONTRATO

El contrato se perfecciona con la suscripción del documento que lo contiene. Para dicho efecto el postor ganador de la buena pro, dentro del plazo previsto en el artículo 141 del Reglamento, debe presentar la documentación requerida en **MESA DE PARTES DE LA ENTIDAD CON ATENCIÓN EN LA UNIDAD DE LOGÍSTICA Y CONTROL PATRIMONIAL, SITIO EN PLAZA PRINCIPAL S/N DEL DISTRITO DE YARABAMBA, PROVINCIA DE AREQUIPA DEPARTAMENTO DE AREQUIPA EN HORARIO DE ATENCIÓN DE LA ENTIDAD.**

Importante

En el caso de contratación de obras por paquete, se debe suscribir un contrato por cada obra incluida en el paquete.

2.5. ADELANTOS¹³

¹² Según lo previsto en la Opinión N° 009-2016/DTN.

¹³ Si la Entidad ha previsto la entrega de adelantos, debe prever el procedimiento para su entrega, conforme a lo previsto en los artículos 181 y 182 del Reglamento.

2.5.1. ADELANTO DIRECTO

La Entidad otorgará UN (01) adelanto directo por el 10% del monto del contrato original. El contratista debe solicitar formalmente el ADELANTO DIRECTO dentro de los ocho (8) días siguientes a la suscripción del contrato, adjuntando a su solicitud la garantía por adelantos mediante carta fianza o póliza de caución y el comprobante de pago correspondiente. La Entidad debe entregar el monto solicitado dentro de los siete (7) días contados a partir del día siguiente de recibida la solicitud del contratista.

Vencido el plazo para solicitar el adelanto no procede la solicitud

2.5.2. ADELANTO PARA MATERIALES E INSUMOS

La Entidad otorgará adelantos para materiales e insumos por el 20% del monto del contrato original, conforme al calendario de adquisición de materiales e insumos presentado por el contratista.

La entrega de los adelantos se realizará en un plazo de siete (07) días calendario previos a la fecha prevista en el calendario de adquisición de materiales e insumos para cada adquisición, con la finalidad que EL CONTRATISTA pueda disponer de los materiales e insumos en la oportunidad prevista en el calendario de avance de obra valorizado. Para tal efecto, EL CONTRATISTA debe solicitar la entrega del adelanto en un plazo de cinco (05) días calendario anteriores al inicio del plazo antes mencionado, adjuntando a su solicitud la garantía por adelantos mediante carta fianza o póliza de caución y el comprobante de pago respectivo".

2.6. VALORIZACIONES

El periodo de valorización será de forma quincenal.

Importante

Cuando el periodo de valorización establecido por la Entidad sea el mensual, el plazo del pago de la valorización se regirá por lo dispuesto en el numeral 194.7 del artículo 194 del Reglamento. En cambio, si la Entidad prevé un periodo de valorización distinto al mensual, se debe establecer los plazos y procedimiento aplicables para la valorización, teniendo en consideración lo dispuesto en el numeral 194.6 del referido artículo, así como el plazo para el pago de las valorizaciones.

- Las valorizaciones de obra se presentan a través del módulo de ejecución contractual del SEACE. Dicha obligación aplica a los contratos de obra que deriven de procedimientos de selección para la ejecución de obras, convocados a partir de la entrada en vigencia de la Directiva N° 001-2022-OSCE/CD "Gestión de las valorizaciones de obra a través del SEACE"14. Mediante comunicado el OSCE publica y difunde la relación de Entidades obligadas a usar la sección de valorizaciones electrónicas como medio para la gestión de las valorizaciones de obra. El primer listado de entidades obligadas se encuentra publicado en el siguiente enlace:

<https://www.gob.pe/institucion/osce/noticias/575017-comunicado-n-001-2022-osce>

2.7. PLAZO PARA EL PAGO DEL SALDO DE LA LIQUIDACIÓN DEL CONTRATO DE OBRA

La Entidad o el contratista, según corresponda, deben efectuar el pago del monto correspondiente al saldo de la liquidación del contrato de obra, en el plazo de 30 días calendario, computados desde el día siguiente del consentimiento de la liquidación. Para tal efecto, la parte que solicita el pago debe presentar el comprobante de pago respectivo.

14 Aprobada mediante Resolución N° 002-2022-OSCE-PRE y modificada mediante Resolución N° 042-2022-OSCE/PRE, publicadas en el Diario Oficial El Peruano el 10 de enero de 2022 y 5 de marzo de 2022, respectivamente.

CAPÍTULO III REQUERIMIENTO

Importante

Es responsabilidad de la Entidad cautelar la adecuada formulación del expediente técnico, debiendo asegurar la calidad técnica y reducir la necesidad de su reformulación por errores o deficiencias técnicas que repercutan en el proceso de contratación y en la ejecución de la obra.

3.1. EXPEDIENTE TÉCNICO E INFORMACIÓN COMPLEMENTARIA DEL EXPEDIENTE TÉCNICO

TERMINOS DE REFERENCIA

EJECUCION DE OBRA: MEJORAMIENTO Y AMPLIACION DEL SERVICIO DE SIEMBRA Y COSECHA DE AGUA EN EL ANEXO QUICHINIHUAYA DEL DISTRITO DE YARABAMBA, DE LA PROVINCIA DE AREQUIPA, DEL DEPARTAMENTO DE AREQUIPA.

1.1. INFORMACIÓN DEL PROYECTO

1. DENOMINACIÓN

EJECUCION DE LA OBRA: "MEJORAMIENTO Y AMPLIACION DEL RESERVORIO DE RIEGO DE QUICHINIHUAYA ANEXO DE QUICHINIHUAYA DEL DISTRITO DE YARABAMBA DE LA PROVINCIA DE AREQUIPA DEL DEPARTAMENTO DE AREQUIPA"

2. ANTECEDENTES YARABAMBA

El distrito de Yarabamba se encuentra localizado en las estribaciones occidentales de la Cordillera volcánica de los Andes del Sur, en la provincia de Arequipa, su capital se ubica en las siguientes coordenadas UTM: 235 840.00 Este y 8 168 936.00 Sur.

Se desarrolla desde la margen izquierda del valle bajo del río Yarabamba afluente del río Tingo Grande hasta los límites con la provincia de Islay.

El distrito de Yarabamba tomando como referencia la parte más baja, el lecho del río Yarabamba (sector del puente Yarabamba) corresponde a 2,460 m.s.n.m., y su punto más alto es el abra de Polobaya de 2,700 m.s.n.m. al Sur Oeste de la mina Cerro Verde. Tiene una superficie de 492.2 km²; se halla en las coordenadas geográficas 16° 32'49" de latitud sur, 71° 28'37" longitud oeste, a una altitud de 2,474 msnm.

Yarabamba se divide en el pueblo, donde se encuentra la mayoría de las instituciones como la municipalidad, la comisaria y el juzgado de paz y por los anexos de Sogay, Chiquinihuaya, El Cerro, Pueblo Nuevo, Chevarría, Postreerío y la Banda.

3. ANTECEDENTES GENERALES

La escasez de los recursos hídricos, es un problema a nivel mundial debido al cambio climático y al incremento de gases de efecto invernadero que ocasionan el aumento de la temperatura del planeta y sus variaciones en los fenómenos naturales como son en las precipitaciones. Frente a ello se buscaron nuevas técnicas y programas de gestión en recursos hídricos, entre ellas encontramos el programa de cosecha de agua.

El distrito peruano de Yarabamba es uno de los 29 distritos que conforman la provincia de Arequipa en el Departamento de Arequipa, perteneciente a la Región Arequipa en el Perú. Su código Ubigeo es el 040127.

Yarabamba es un distrito que actualmente se sigue expandiendo, por lo que no se puede precisar un límite específico. Actualmente colinda con los distritos de: Polobaya, Quequeña, Mollebaya, Socabaya, Hunter y Tiabaya. El área de influencia del proyecto se encuentra ubicada al sur, en el departamento de Arequipa, provincia de Arequipa en el distrito de Yarabamba. La zona se caracteriza por presentar pastizales en los llanos y de andenerías en las colinas ricas en recuerdos arqueológicos, asiento de primitivas culturas preincaicas-, los cuales presentan también vías asfaltadas y carrozables.

Que, mediante Decreto supremo N° 122-2023- Decreto Supremo que declara el Estado de Emergencia en varios distritos de algunas provincias de los departamentos de Apurímac, Arequipa, Ayacucho, Cusco, Huancavelica, Ica, Moquegua, Puno y Tacna, por peligro inminente ante déficit hídrico como consecuencia del posible Fenómeno El Niño 2023-2024, se declara en emergencia el distrito de Yarabamba.

Que de conformidad con lo establecido en el Art 100 del RLCE literal b.1 y b3

b) Situación de Emergencia La situación de emergencia se configura por alguno de los siguientes supuestos:

b.1.) Acontecimientos catastróficos, que son aquellos de carácter extraordinario ocasionados por la naturaleza o por la acción u omisión del obrar humano que generan daños afectando a una determinada comunidad.

b.3) Situaciones que supongan grave peligro, que son aquellas en las que exista la posibilidad debidamente comprobada de que cualquiera de los acontecimientos o situaciones anteriores ocurra de manera inminente.

(...)

"En dichas situaciones, la Entidad contrata de manera inmediata los bienes, servicios en general, consultorías u obras, estrictamente necesarios, tanto para prevenir los efectos del evento próximo a producirse, como para atender los requerimientos generados como consecuencia directa del evento producido, sin sujetarse a los requisitos formales de la presente norma. Como máximo, dentro del plazo de veinte (20) días hábiles siguientes de efectuada la entrega del bien, o la primera entrega en el caso de suministros o desde su instalación y puesta en funcionamiento en el caso de bienes bajo la modalidad de llave en mano, o del inicio de la prestación del servicio, o del inicio de la ejecución de la obra, la Entidad regulariza aquella documentación referida a las actuaciones preparatorias, el informe o los informes que contienen el sustento técnico legal de la Contratación Directa, la resolución o acuerdo que la aprueba, así como el contrato y sus requisitos que, a la fecha de la contratación, no haya sido elaborada, aprobada o suscrita, según corresponda; debiendo en el mismo plazo registrar y publicar en el SEACE los informes y la resolución o acuerdos antes mencionados. Para la regularización de la garantía, el plazo puede ampliarse por diez (10) días hábiles adicionales. No es necesario que la Entidad exija la garantía cuando se haya otorgado la conformidad de la recepción de la prestación a cargo del contratista para la contratación de bienes, servicios en general y consultorías en general, o en el supuesto que se haya producido el consentimiento de la liquidación final para la ejecución y consultoría de obras."

QUICHINIHUAYA

Esta zona presenta un hermoso paisaje y hace honor a su nombre, "Pueblo en barranco". Aquí se puede apreciar todo un panorama de la campiña de esta parte del valle de Arequipa.

RESERVORIO DE RIEGO DE QUICHINIHUAYA

El año 2013 a solicitud de la Comisión de Regantes de Acequia Alta Sogay, la Municipalidad Distrital de Yarabamba dirigida por su alcaldesa Sra. Celia Torres Valdivia, se elaboró el Perfil PIP N° 305647 que fue declarado viable, elaborado por el Consorcio Consultor Sogay que tuvo como jefe de Proyecto al Ing. Juan Guevara Sánchez

En ese mismo contrato de consultoría la Municipalidad Distrital de Yarabamba incluye la elaboración del Expediente Técnico para buscar el financiamiento necesario para su ejecución.

De fecha jueves 13 de noviembre del 2014 la Municipalidad Distrital de Villa Yarabamba Declara la Viabilidad al Proyecto de Inversión Pública a Nivel de Perfil.

Este Proyecto se centró en el mejoramiento de la infraestructura mayor de riego conformada por la bocatoma, desarenador, partidor, el mejoramiento del canal principal, la ampliación del reservorio Bajo Sogay, Reservorio Quichinihuaya obras de arte y como adicional en el mejoramiento de una parte de los canales sin revestir de primer y segundo orden del Sector Bajo Sogay.

Este Proyecto se centró en el mejoramiento de la infraestructura mayor de riego conformada por la bocatoma, desarenador, partidor, el mejoramiento del canal principal, la ampliación del reservorio Bajo Sogay, Reservorio Quichinihuaya obras de arte y como adicional en el mejoramiento de una parte de los canales sin revestir de primer y segundo orden del Sector Bajo Sogay.

Con fecha 26 de agosto 2016 se da la BUENA PRO para la ejecución de la OBRA: MEJORAMIENTO DEL CANAL BAJO SOGAY Y CANALES DE 1ER Y 2DO ORDEN DEL SISTEMA DE RIEGO ACEQUIA BAJO SOGAY DISTRITO DE YARABAMBA al CONSORCIO SOGAY integrado por las Emp. M&C CONSTRUCCIONES Y SERVICIOS SRL – JAST SRL.

En la etapa de ejecución se tuvo observaciones a la ejecución del Reservorio de Quichinihuaya en vista que se contempla la construcción de un reservorio conformado con geomembrana en todo el vaso y terraplén en la boquilla ubicada en el Sector de Quichinihuaya en una quebradilla de Quichinihuaya y San Antonio Ubicada a 55 m Aguas arriba de la PTAR de Quichinihuaya.

El Terraplén del reservorio está proyectado mediante el uso de una pantalla de tierra semi compacta proveniente de material de corte de las laderas del vaso, el Volumen de Almacenamiento: 28,000 m³, Altura de Terraplén: 11.00 ml, Luz de Terraplén: 120 ml.

Por lo tanto se observa que el terraplén no puede ser de un material proveniente de material de corte ya que este material no cumple las características técnicas para este fin, ya que podría fallar en caso de sismos y reservorio lleno, es por ello que la oficina de Gerencia de Infraestructura Desarrollo Urbano Rural de la Municipalidad Distrital de Yarabamba, ha solicitado el Servicio de Elaboración del ESTUDIO DE PRE INVERSIÓN: "MEJORAMIENTO Y AMPLIACION DEL RESERVORIO DE RIEGO DE QUICHINIHUAYA ANEXO DE QUICHINIHUAYA DEL DISTRITO DE YARABAMBA DE LA PROVINCIA DE AREQUIPA DEL DEPARTAMENTO DE AREQUIPA", este con la finalidad de reformular la construcción del reservorio de Quichinihuaya de tal manera que cumpla con los requisitos técnicos mínimos para su buen funcionamiento durabilidad.

4. OBJETIVO DEL PROYECTO

El proyecto tiene el objetivo aumentar el volumen de almacenamiento del reservorio existente de Quichinihuaya en una quebradilla entre los pueblos de Quichinihuaya y San Antonio, la cual debe continuar y ser recargada con las aguas no utilizadas del Sistema Bajo Sogay o con las aguas trasladadas de las áreas que tengan riego tecnificado.

El proyecto "Cosecha del agua para riego" permitirá la construcción del reservorio para captar y usar agua de lluvia, así disminuyen los costos de abastecimiento y la producción agropecuaria en áreas agrícolas.

UNIDAD EJECUTORA

De acuerdo a la Resolución Directoral N° 003-2011-EF/68.01, que aprueba la Directiva General del Sistema Nacional de Inversión Pública en su Art. 10 señala que la Unidad Ejecutora es la responsable de la fase de Inversión.

Para la presente ficha técnica la Unidad Ejecutora propuesta es la Municipalidad Distrital de Yarabamba, a través de la Gerencia de Medio Ambiente y Servicios Públicos.

Unidad Ejecutora:	Gerencia de Desarrollo Urbano
Sector	Gobiernos Locales
Pliego	Municipalidad Distrital de Yarabamba
Teléfono	51-54-494067

Fuente: Elaboración propia

Competencias y Funciones de la Unidad Ejecutora

De acuerdo al Reglamento de Organización y Funciones de la Municipalidad Distrital de Yarabamba la Gerencia de Desarrollo Urbano.

Capacidad Operativa

La Unidad Ejecutora (Gerencia de Desarrollo Urbano) de la Municipalidad Distrital de Yarabamba cuenta con profesionales de diferentes especialidades y áreas de subgerencia, los cuales pueden garantizar el conocimiento técnico de las actividades a realizar.

Asimismo, el personal de la Unidad Ejecutora tiene experiencia en la revisión de expedientes técnicos el área estudios y proyectos, supervisión y liquidación de ejecución de obras de infraestructura, así mismo se cuenta con el apoyo y/o coordinación de otras unidades orgánicas de la Municipalidad tales como la Unidad de Abastecimiento y Control Patrimonial para la gestión de los procesos de selección de contratistas para expedientes técnicos y ejecución de obras.

De acuerdo a lo mencionado la Unidad Ejecutora cuenta con las capacidades técnicas y operativas para llevar adelante el proceso de ejecución de la presente ficha técnica.

5. UBICACIÓN Y VÍAS DE ACCESO

i. UBICACIÓN

La zona donde se ejecuta el proyecto se encuentra ubicada a una altura promedio de 2567 m.s.n.m. Está ubicada a una distancia de 25 Km de la ciudad de Arequipa. El proyecto se encuentra ubicado en el Distrito de Yarabamba.

SECTOR:	Sogay-Yarabamba
ZONA:	Sogay- Yarabamba
DISTRITO:	Yarabamba
PROVINCIA:	Arequipa
DEPARTAMENTO:	Arequipa
REGIÓN:	Arequipa
AUTORIDAD LOCAL DE AGUAS:	Chili Regulado

JUNTA DE USUARIOS:
COMISIÓN DE REGANTES:

Chili no regulado
Acequia Bajo Sogay

ii. VÍAS DE ACCESO

Desde la ciudad de Arequipa, se puede acceder a la zona del proyecto, por la carretera que va hacia el Santuario de Chapi y que pasa por Sabandía, Characato, Mollebaya (Santa Ana), Machaguaya, El Pajonal, Pueblo de Yarabamba y C.P. San Antonio, lugar desde donde se acceden a todos los puntos del Sector Acequia Bajo Sogay.

Cuadro: Accesibilidad a la zona del proyecto

VIA	DISTANCIA	TIEMPO	RUTA	ESTADO DE LA VIA
Arequipa-Yarabamba	25.00 KM	40 min	AR-117	Carretera asfaltada
Arequipa – Sabandía	10.40 KM	25min	AR-117	Carretera asfaltada
Sabandía – Characato	2.20 KM	6min	AR-117	Carretera asfaltada
Characato- Yarabamba	9.80 KM	16min	AR-117	Carretera asfaltada
Centro Poblado de Yarabamba – Centro Poblado San Antonio	5.40 KM	10min	AR-117	Carretera asfaltada
Centro Poblado San Antonio- Sogay	1.90 KM	4min	Av. Sogay	Carretera asfaltada y afirmado

iii. COORDENADAS GEOGRÁFICAS Y ALTITUD DE LA ZONA

Zona	: 19K
Norte	: 8166000.00
Este	: 238700.00
Altitud	: 2,560.00m.s.n.m.

b. SERVICIOS BASICOS

El área donde se emplazará la propuesta cuenta con el servicio energía eléctrica, el servicio de agua mediante tanque cisterna y con servicio de desagüe en un 30%.

c. JUSTIFICACIÓN DEL PROYECTO

El presente proyecto se ejecuta como consecuencia de una necesidad de aumentar las áreas de zonas de cultivo o zonas agrícolas abastecidas por el reservorio de Quichinihuaya. Al aumentar el volumen de abastecimiento de este reservorio se contribuiría al desarrollo de la productividad agrícola y aumentara el alcance de zonas de riego.

Los agricultores, actualmente vienen regando las áreas de sus predios agrícolas cada 23 días, el cual es insuficiente para sus plantaciones, en tal sentido se propone la construcción del reservorio para captar y usar agua de lluvia, así disminuyen los costos de abastecimiento y la producción agropecuaria en áreas agrícolas. Se indica también que en épocas de lluvias.

Se plantea el presente proyecto a través de la cosecha de agua o también llamada recolección de agua tiene por definición la captación del recurso hídrico mediante la escorrentía superficial y las precipitaciones para su posterior uso en épocas de sequías, el cual es una forma de plantear y aprovechar las épocas de lluvia para almacenarlos y atender la emergencia antes la escases hídrica.

Asimismo, también se indica que se requiere la atención a la solicitud de los agricultores tal como se indica al antecedente siguiente:

- Mediante MEMORIAL COMISION DE REGANTES ALTO Y BAJO SOGAY, de fecha 03 de octubre del 2023, en el que solicitan intervención en ampliación y mejoramiento de vaso regulador en el anexo de Quichinihuaya.
- En la fecha 08 de octubre del 2023, bajo acta se acuerda por unanimidad solicitar al alcalde Sr. Manuel Aco se realice el `proyecto de la ampliación del vaso regulador de Quichinihuaya para captar mayor cantidad de agua y beneficie a todos agricultores de la comisión Alto y Bajo Sogay.
- También se indica que el distrito de Yarabamba es declarado en estado de emergencia con el Decreto Supremo 122-2023 PCM. que declara el Estado de Emergencia al Distrito de Yarabamba, por peligro inminente ante **déficit hídrico** como consecuencia del posible Fenómeno El Niño 2023-2024.

d. BENEFICIARIOS

Los beneficiarios son los agricultores del distrito de Yarabamba específicamente de los sectores de Bajo Sogay (174.60 Has) que poseen un área agrícola, siendo los beneficiarios de acuerdo a las Resoluciones Administrativas Del Gobierno Regional De Arequipa N.º 083, (2006), 385 (205), 145 , son reconocidos 487, datos obtenidos de acuerdo beneficiarios. Adjunto a la presente memoria.

TOPOGRAFÍA

El uso de una estación total permite una alta precisión en el levantamiento topográfico, es decir, la medición y representación de la realidad física existente en el terreno. Para el estudio en cuestión se utilizó una Estación Total Marca LEICA.

La estación total, está formada por varias partes indispensables y accesorios para su correcto desempeño, estas son:

- Trípode: es la estructura sobre la que se monta el aparato en el terreno
- Base Niveladora: Plataforma enganchada al aparato, que permite acoplar la Estación Total sobre el Trípode.
- Prisma: Conocido como "objetivo" o target que al ubicarse sobre un punto desconocido u ser observado por la Estación Total capta el láser y hace que rebote de regreso hacia el aparato.
El levantamiento se realizó con dos prismas para mejorar el rendimiento.
- Bastón porta prisma: Es un bastón metálico con altura ajustable, sobre el que se coloca el prisma. Posee un nivel circular para ubicarlo con precisión sobre un punto en el terreno, se uso uno por cada prisma.
- Radios de comunicación: Estos equipos electrónicos son usados para comunicar al operario topógrafo, responsable de la estación total, con los prismeros o cadeneros.
- A partir de conocer este valor obtenido para la superficie, y al observar que no existe discrepancia significativa con la declarada en el catastro actual, y realizado es correcto, que en todo instante se ha seguido un proceso analítico de cálculo, obteniéndose resultados matemáticos, y que la exposición y redacción del Informe es clara y correcta, se presenta este Informe Topográfico consideración, la topografía es ligeramente accidentada, el proyecto o área de zona de trabajo presenta pendientes moderados que es de 14% a 20 % de pendiente, se encuentra dos accesos a la zona de proyecto uno que es por el anexo de Quichinihuaya y otro por San Antonio. Los dos ingresos son vía afirmada.

f. DESCRIPCIÓN TÉCNICA DEL PROYECTO

i. SITUACIÓN ACTUAL

VASO DEL RESERVORIO

- Impermeabilizado el vaso del reservorio Quichinihuaya, con geomembrana HDPE.



Imagen: Planta Reservorio Quichinihuaya

- Se observa un camino de acceso de limpia de sedimentos del reservorio de 4.00 m de ancho de concreto.



Imagen: Camino de acceso de limpia de reservorio.

- Se tiene un cerco perimétrico de metal a 2 metros aprox. alrededor del vaso de geomembrana, la longitud total será de 558.00 m. aproximado

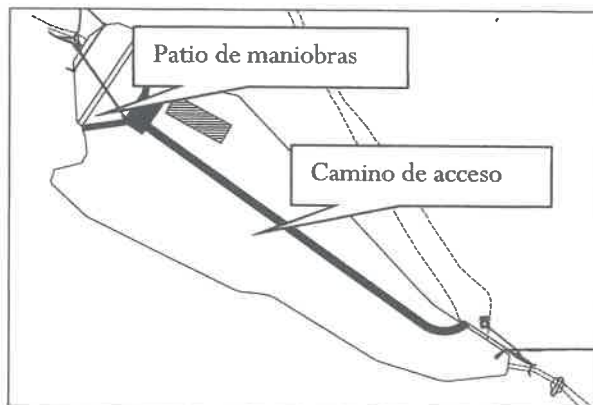

Imagen: Cerco perimétrico de reservorio

- Se observa un canal de coronación trapezoidal de tierra arriba del vaso del reservorio, que servirá para captar el agua de lluvias y dirigirlas al cauce, como también se observa, infraestructuras de canal de concreto que alimenta al vaso regulador, el canal viene de captación de la toma del río de Yaramba (sector de Sogay).



- Desarenador de reservorio, llegada de canales que abastecen al reservorio y geomembrana.

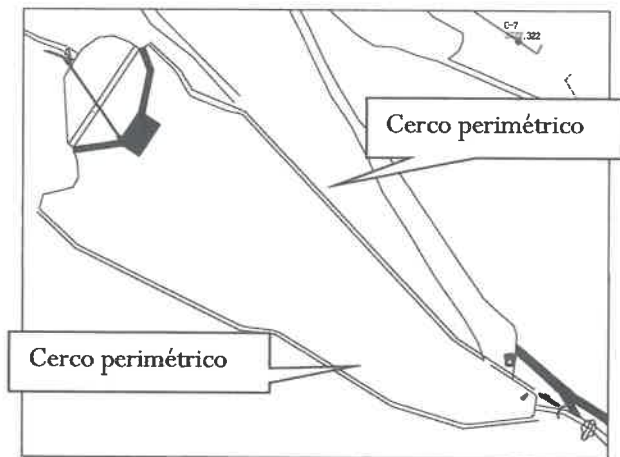

Canal de coronación que desemboca a la quebrada.



TERRAPLEN DEL RESERVORIO

- Se observa un terraplén trapezoidal de 62 metros de longitud, y 3 metros de ancho de coronación de materiales seleccionados provenientes de canteras, el cual estará impermeabilizado aguas arriba con geomembrana HDPE, esta geomembrana estará protegida contra punzonamiento por dos capas de geotextiles, el terraplén tendrá también un enrocado de protección aguas abajo y aguas arriba.

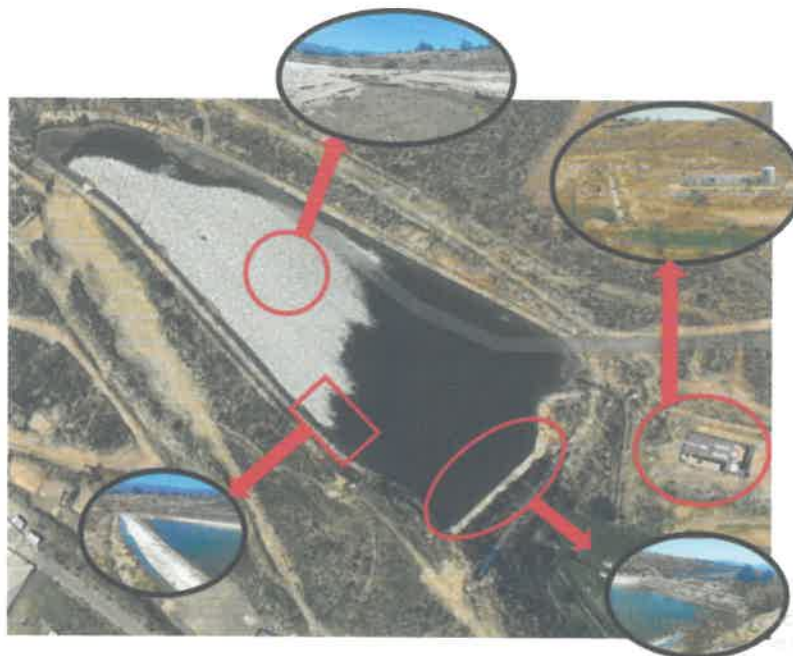

OBRAS COMPLEMENTARIAS

Se cuenta con las siguientes estructuras complementarias:

- **Sedimentador (enrocado)** en la quebrada construido con el propósito que sirva de protección al reservorio de materiales grandes arrastrados por las aguas en la época de lluvias.
- **Estructura de captación en el cauce del reservorio** para captar el agua de lluvia con sedimentos y llevarlas hacia el desarenador.
- **Poza de limpia** cuya función será la limpieza de partículas sedimentadas del desarenador.

canales de entrega de concreto simple.
trasladan agua hacia el reservorio.

- **Pase canal** de 7 metros de longitud.

ii. ALCANCE DEL PROYECTO

El proyecto comprenderá la siguiente área de intervención



Donde:

LINEA AMARILLA: Delimitación de área a intervenir

LINEA ROSADA: Delimitación de reservorio existente

LINEA AZUL: Delimitación de espejo de agua

A continuación, se muestra las componentes proyectadas:

g. **MODALIDAD DE EJECUCION**

La modalidad de ejecución será por CONTRATA, por lo cual la estructura de costos contempla las utilidades respectivas de la empresa ejecutora, así como los impuestos respectivos en forma desagregada. El sistema de contratación recomendado es a **PRECIOS UNITARIOS**.

h. **PLAZO DE EJECUCIÓN DE LA OBRA**

El tiempo de ejecución está programado para 60 días calendario, distribuidos en varios frentes de trabajo, se realiza la programación acelerada por atención inmediata al Decreto 122-2023 PCM, por peligro inminente ante DÉFICIT HÍDRICO como consecuencia del posible Fenómeno El Niño 2023-2024. Una sequía es un acontecimiento catastrófico, de ejecución inminente

i. **AMPLIACIONES DE PLAZO**

En caso de ampliación de plazo se procederá de conformidad con lo establecido en el Art. 198 del reglamento de la ley de contrataciones del estado.

j. **SUSPENSIONES O PARALIZACIONES DE OBRA.**

En caso de suspensión de plazo se procederá de conformidad con lo establecido en el Art. 178 del reglamento de la ley de contrataciones del estado.

k. **PRESUPUESTO:** El monto total de la inversión asciende a S/ 22,058,018.36 (Veintidós millones cincuenta y ocho mil dieciocho con 36/100 soles)

Resumen del Presupuesto

Proyecto MEJORAMIENTO Y AMPLIACION DEL SERVICIO DE SIEMBRA Y COSECHA DE AGUA EN EL ANEXO QUICHINIHUAYA DEL DISTRITO YARABAMBA DE LA PROVINCIA DE AREQUIPA DEL DEPARTAMENTO DE AREQUIPA

Cliente MUNICIPALIDAD DISTRITAL DE YARABAMBA
Departamento AREQUIPA
Provincia AREQUIPA
Distrito YARABAMBA

Costo a : Diciembre - 2023

Item	Descripción Sub presupuesto	Costo Directo
01	OBRAS PROVISIONALES, TRABAJOS PRELIMINARES, SEGURIDAD Y SALUD EN EL TRABAJO	809,635.83
02	RESERVORIO QUICHINIHUAYA	13,281,877.50
03	OBRAS COMPLEMENTARIAS	1,798,458.65
SUB TOTAL COSTO DIRECTO		15,889,971.98

Mano de Obra	3,346,545.32
Materiales	7,155,218.71
Equipo	5,388,207.95
COSTO DIRECTO	15,889,971.98
GASTOS GENERALES	8.641 % 1,373,166.44
UTILIDAD	9.00 % 1,430,097.48
PRESUPUESTO DE EJECUCION DE OBRA	18,693,235.90
IGV	3,364,782.46
SUB TOTAL	22,058,018.36

MODALIDAD DE EJECUCIÓN

Por Ejecución Presupuestaria Indirecta (Por Contrata)

SISTEMA DE CONTRATACION

Precios Unitarios

DEL SUPERVISOR O INSPECTOR:

La Municipalidad controlará los trabajos que ejecute el Contratista por intermedio de un profesional que asumirá la función de supervisor externo o personal designado de la entidad (inspector), quien(es) será el responsable por velar directa y permanentemente por la correcta ejecución de la obra y el cumplimiento del contrato.

El Supervisor o Inspector tiene como función controlar la ejecución de la obra y absolver las consultas que formule el contratista. Está facultado para ordenar el retiro de cualquier sub-contratista o trabajador de la obra por incapacidad o por incorrecciones que a su juicio perjudiquen la buena marcha de la obra, para rechazar y ordenar el retiro de materiales o equipos por mala calidad o por el incumplimiento de las especificaciones técnicas, para disponer cualquier medida urgente en la obra.

RESIDENTE DE OBRA

El residente será el representante del contratista para los efectos ordinarios de la obra, el cual podrá ser Ingeniero y acreditar ejercicio profesional. En consecuencia, tendrá plena validez, las decisiones

adoptadas por el referido profesional, las cuales no podrán ser enervadas por otra persona o autoridad propia del contratista.

El referido profesional no está facultado a pactar modificaciones al contrato.

La situación del residente será materia del correspondiente aviso que curse el contratista a la Municipalidad, debiendo reunir el reemplazante por lo menos las mismas condiciones que señala la ley para designación del residente y así mismo serán aceptadas por escrito por la Municipalidad.

DE LOS ADELANTOS:

los adelantos se considerarán conforme lo establece los Artículos 181º y 182º del Reglamento de la ley Contrataciones del Estado, D.S. N° 344-2018-EF.

ADELANTO DIRECTO:

La Entidad otorgará UN (01) adelanto directo por el 10% del monto del contrato original.

El contratista debe solicitar formalmente el ADELANTO DIRECTO dentro de los ocho (8) días siguientes a la suscripción del contrato, adjuntando a su solicitud la garantía por adelantos mediante carta fianza o póliza de caución y el comprobante de pago correspondiente. La Entidad debe entregar el monto solicitado dentro de los siete (7) días contados a partir del día siguiente de recibida la solicitud del contratista.

Vencido el plazo para solicitar el adelanto no procede la solicitud.

ADELANTO DE MATERIALES:

La Entidad otorgará adelantos para materiales e insumos por el 20% del monto del contrato original, conforme al calendario de adquisición de materiales e insumos presentado por el contratista.

La entrega de los adelantos se realizará en un plazo de siete (07) días calendario previos a la fecha prevista en el calendario de adquisición de materiales e insumos para cada adquisición, con la finalidad que EL CONTRATISTA pueda disponer de los materiales e insumos en la oportunidad prevista en el calendario de avance de obra valorizado. Para tal efecto, EL CONTRATISTA debe solicitar la entrega del adelanto en un plazo de cinco (05) días calendario anteriores al inicio del plazo antes mencionado, adjuntando a su solicitud la garantía por adelantos mediante carta fianza o póliza de caución y el comprobante de pago respectivo".

RECEPCIÓN DE LA OBRA:

Se realizará de conformidad en las disposiciones de la Ley de Contrataciones del Estado y su Reglamento

DE LA LIQUIDACIÓN:

Se realizará de conformidad en las disposiciones de la Ley de Contrataciones del Estado y su Reglamento. La Entidad o el contratista, según corresponda, deben efectuar el pago del monto correspondiente al saldo de la liquidación del contrato de obra, en el plazo de 30 días calendario, computados desde el día siguiente del consentimiento de la liquidación. Para tal efecto, la parte que solicita el pago debe presentar el comprobante de pago respectivo.

ASPECTOS COMPLEMENTARIOS

Todo lo que no esté contemplado ni normado en la presente será regido por la Ley de Contrataciones del Estado y su Reglamento.

PLAZO DE RESPONSABILIDAD DEL CONTRATISTA

Queda claramente establecido que el hecho de haber recepcionado las Obras no exonera al CONTRATISTA de sus responsabilidades, de acuerdo con lo dispuesto en el Código Civil y en el artículo 40° de la Ley de Contrataciones del Estado, que establece, entre otros, un periodo de garantía y responsabilidad del ejecutor de las obras no menor de siete (07) años. Todos los demás aspectos relativos al presente proceso de selección, contratación, construcción, ejecución, recepción de obra, liquidación de obra, etc., no contemplados en esta sección o en las Bases se regirán por la Ley de Contrataciones del Estado y su Reglamento.

DE LA SUBCONTRATACIÓN

Esta expresamente prohibida la subcontratación, de acuerdo a lo señalado en el artículo 35 de la Ley.

VALORIZACIONES QUINCENAL

las valorizaciones se considerarán conforme lo establece la Ley de Contrataciones del Estado y su Reglamento, y se harán de forma quincenal.

La Valorización es la cuantificación económica de los avances físicos contratados y/o ejecutados; tienen el carácter de pagos a cuenta toda vez que es en la liquidación donde se define el monto total de la obra y el saldo a cancelar.

Los metrados de obra ejecutados serán formulados conjuntamente por el residente y el inspector o supervisor, para lo cual ambos deben constituirse a la obra y personalmente medir los avances por cada partida; luego de la cual el inspector o supervisor formula la valorización. Si el contratista no se presenta para la valorización conjunta con el inspector o supervisor, éste la efectuará.

El inspector o supervisor revisará los metrados durante el periodo de aprobación de la valorización.

Las valorizaciones quincenales, se presentarán a la entidad una vez sea aprobado por el inspector o supervisor, durante los cinco (05) primeros días contados a partir del primer día hábil de la quincena siguiente la ejecución de los trabajos en un (01) original y una (01) copia, acompañadas según el caso por los cómputos métricos resultantes de las mediciones de los trabajos ejecutados hasta la fecha y verificados por el Supervisor.

- Factura emitida por el contratista (será solicitada a la conformidad de la oficina)
- Copia del Contrato de obra y adendas de ser el caso
- Copia de las Resoluciones de ampliaciones de plazo (todas las que se hayan otorgado), de ser el caso
- Informe técnico del residente que contenga: ficha técnica, memoria descriptiva, relación del equipo mínimo utilizado en el mes y personal, resumen de los controles de calidad realizados en el mes, conclusiones y recomendaciones.
- Valorización.
 - 1.- Resumen de valorización.
 - 2.- Ficha de identificación de obra.
 - 3.- Reintegro por valorización.
 - 4.- Deducción que no corresponde por adelanto (directo y materiales).
 - 5.- Formulas polinómicas de reajuste.
 - 6.- Valorización del presupuesto.
 - 7.- Cuadro de amortización del adelanto directo y de materiales.
- Grafico (curva s) comparativo de avance programado y ejecutado, (quincenal y acumulado).
- Calendario de avance de obra valorizado.
- Planilla de metrados.

- Fotografías a color del proceso de construcción del mes valorizado (mínimo 15, señalar descripción y fecha)
- Copia de protocolos de calidad.
- Copia desglosable del cuaderno de obra del periodo de ejecución.
- Pago de cumplimiento de obligaciones sociales (sencico, conafovicer., onp, afp, essalud).
- Planilla electrónica del personal pensionista.
- Copia del seguro complementario contra todo riesgo.
- Original y copia legalizada del certificado de habilidad vigente del residente de obra.
- Copia del comprobante de pago, del mes anterior.
- Índices unificados para la construcción, copias de la formulas polinómicas del expediente técnico y copia de la fecha del valor referencial que se encuentran en las bases.
- Copia de inscripción a la REMYPE, carta fianza de fiel cumplimiento, adelanto directo y materiales vigentes (de corresponder)
- Copia del contrato del consorcio.
- Acta de entrega de terreno, acta de inicio de obra y/o primer asiento del c.o. (en todas las valorizaciones)
- Otros documentos que considere importante.

SEGURO COMPLEMENTARIO DE TRABAJO DE RIESGO

Incluir en su oferta carta de compromiso para contratar y presentar al inicio efectivo de la ejecución de la obra la póliza de seguro complementario de trabajo de riesgo, considerando según el art. 29 del RLCE que establece que el requerimiento incluye las exigencias previstas en las leyes y normas que regulan el objeto de la contratación con carácter obligatorio.

3.1.2 Consideraciones específicas

Funciones y/o actividades del plantel profesional clave

De acuerdo a las características de cada proyecto.

REQUISITOS DE CALIFICACION

CAPACIDAD TECNICA Y PROFESIONAL: EQUIPAMIENTO ESTRATÉGICO

Ver ítem A.1de REQUISITOS DE CALIFICACIÓN

EQUIPAMIENTO ESTRATEGICO:

NRO	DESCRIPCION	UND	CANT.
1	CAMION BARANDA 4 TON.	UND	2.00
2	MOCHILA PULVERIZADORA 20L	UND	2.00
3	EQUIPO DE CORTE Y SOLDEO	UND	1.00
4	EQUIPO DE INYECCIÓN	UND	1.00
5	GPS	UND	1.00
6	MEZCLADORA CONCRETO 11P3 (23 HP)	UND	3.00
7	SOLDADORA	UND	2.00
8	CAMION CISTERNA 4x2 (AGUA) 145-165HP 2,000 GL	UND	3.00
9	CAMION VOLQUETE 6X4 - 15 M3.	UND	15.00
10	CARGADOR FRONTAL 160-195HP	UND	3.00
11	COMPACTADOR VIBR. TIPO PLANCHA 7 HP	UND	4.00
12	COMPRESORA NEUMATICA 93 HP 335-375 PCM	UND	2.00
13	ESTACION TOTAL INC/ TRÍPODE Y PRISMA	UND	1.00
14	ESTACION TOTAL INLUY/02 PRISMAS	UND	1.00

210 469

15	EXCAVADORA SOBRE LLANTAS 115-165HP - 1.1M3	UND	6.00
16	MARTILLO HIDRONEUMATICO	UND	3.00
17	MARTILLO NEUMATICO - 25/29 KG	UND	3.00
18	MOTOBOMBA 12 HP 4"	UND	2.00
19	MOTONIVELADORA DE 145-150 HP	UND	3.00
20	NIVEL TOPOGRAFICO INC/MIRA	UND	1.00
21	PERFORADORA DIAMANTINA	UND	1.00
22	RETROEXCAVADORA 62HP 0.50-0.75YD3	UND	2.00
23	RODILLO LISO VIBRATORIO AUTOPROPULSADO 101 - 135 HP 10 - 12 ton.	UND	2.00
24	TRACTOR SOBRE ORUGAS DE 240-290 HP	UND	3.00
25	VIBRADOR DE CONCRETO 4 HP 2.40"	UND	4.00

CALIFICACIONES DEL PLANTEL PROFESIONAL CLAVE

N°	PROFESIONAL CLAVE	FORMACION ACADEMICA	EXPERIENCIA
2	RESIDENTE DE OBRA (1)	Ingeniero Civil y/o Ingeniero Agronomo y/o Ingeniero Agrícola, Titulado Y Colegiado.	Experiencia mínima de 24 meses como: Residente y/o jefe y/o supervisor y/o inspector y/o jefe de supervisión y/o residente principal y/o director residente y/o jefe residente y/o jefe residente principal y/o ingeniero residente y/o supervisor principal de obra en: la ejecución y/o supervisión y/o inspección de obras iguales y/o similares al objeto de la convocatoria, la cual será contabilizada a partir de la obtención de la colegiatura de colegiatura.
3	ESPECIALISTA EN CONTROL DE CALIDAD (1)	Ingeniero Civil y/o Ingeniero De Materiales, Titulado y Colegiado.	Experiencia mínima de 12 meses como: Especialista y/o ingeniero y/o residente y/o inspector y/o supervisor y/o jefe y/o asistente o responsable de: control de calidad o calidad o aseguramiento de calidad o programa de calidad o protocolos de calidad en: la ejecución y/o supervisión y/o inspección de obras generales, la cual será contabilizada a partir de la obtención de la colegiatura de colegiatura.
4	ESPECIALISTA EN SEGURIDAD EN OBRA (1)	Ingeniero Civil y/o Ingeniero De Seguridad y/o Ingeniero Industrial y/o Ingeniero De Minas y/o Ingeniero De Seguridad y Salud En El Trabajo, Titulado y Colegiado.	Experiencia mínima de 12 meses como: Especialista y/o ingeniero y/o supervisor y/o jefe y/o responsable y/o residente en: seguridad y salud ocupacional o seguridad e higiene ocupacional o seguridad de obra o seguridad en el trabajo o salud ocupacional o implementación de planes de seguridad e higiene ocupacional o en prevención de riesgos laborales en: la ejecución y/o supervisión y/o inspección de obras generales, la cual será contabilizada a partir de la obtención de la colegiatura de colegiatura.
5	ESPECIALISTA EN MEDIO AMBIENTE (1)	Ingeniero Civil y/o Ingeniero Ambiental y/o Ingeniero De Minas y/o Ingeniero De Gestión Ambiental, Titulado y	Experiencia mínima de 12 meses como: Especialista y/o ingeniero y/o supervisor y/o jefe y/o responsable y/o residente ambiental y/o ambientalista en: Mitigación ambiental o ambientalista o monitoreo y mitigación ambiental o impacto ambiental o medio ambiente en: la ejecución y/o supervisión y/o inspección de obras generales, la cual será contabilizada a partir de la obtención de la colegiatura de colegiatura.

		Colegiado.	
--	--	------------	--

Ver ítem C. de REQUISITOS DE CALIFICACIÓN

PERSONAL PROFESIONAL (PERSONAL NO CLAVE)

N°	PROFESIONAL	FORMACION ACADEMICA	EXPERIENCIA
1	INGENIERO DE PRODUCCION (2)	Ingeniero Civil y/o Ingeniero Industrial y/o Ingeniero de Minas y/o Ingeniero de Materiales, o Ingeniero Afín, Titulado.	Experiencia mínima de 6 meses como: Especialista y/o ingeniero y/o supervisor y/o jefe y/o responsable y/o residente y/o coordinador y/o director en/de: proyectos y/o obras y/o administrador de obra y/o producción residente de obra o supervisor de obra o inspector de obra o jefe de supervisión o asistente de obra o asistente de residente o asistente técnico o asistente de campo o asistente de supervisión en: la ejecución y/o supervisión y/o inspección de obras generales
2	INGENIERO ESPECIALISTA EN SSOMA (2)	Ingeniero Civil y/o Ingeniero De Seguridad y/o Ingeniero Industrial y/o Ingeniero de Minas y/o Ingeniero De Seguridad y Salud En el Trabajo y/o Ingeniero Afín, Titulado	Experiencia mínima de 6 meses como: Especialista y/o ingeniero y/o supervisor y/o jefe y/o responsable y/o residente en: seguridad y salud ocupacional o seguridad e higiene ocupacional o seguridad de obra o seguridad en el trabajo o salud ocupacional o implementación de planes de seguridad e higiene ocupacional o en prevención de riesgos laborales o asistente de obra o residente de obra o supervisor de obra o inspector de obra o jefe de supervisión y/o asistente de residente o asistente técnico o asistente de campo o asistente de supervisión en: la ejecución y/o supervisión y/o inspección de obras generales
3	INGENIERO ESPECIALISTA EN MEDIO AMBIENTE (2)	Ingeniero Civil y/o Ingeniero Ambiental y/o Ingeniero De Minas y/o Ingeniero De Gestión Ambiental y/o Ingeniero Afín Titulado.	Experiencia mínima de 6 meses como: Especialista y/o ingeniero y/o supervisor y/o jefe y/o responsable y/o residente ambiental y/o ambientalista en: Mitigación ambiental o ambientalista o monitoreo y mitigación ambiental o impacto ambiental o medio ambiente y/o residente de obra o supervisor de obra o inspector de obra o jefe de supervisión y/o asistente de obra o asistente de residente o asistente técnico o asistente de campo o asistente de supervisión en: la ejecución y/o supervisión y/o inspección de obras generales
4	INGENIERO ESPECIALISTA EN CONTROL DE CALIDAD (2)	Ingeniero Civil y/o Ingeniero de Materiales, y/o Ingeniero Afín, Titulado.	Experiencia mínima de 6 meses como: Especialista y/o ingeniero y/o residente y/o inspector y/o supervisor y/o jefe y/o asistente o responsable de: control de calidad o calidad o aseguramiento de calidad o programa de calidad o protocolos de calidad y/o residente de obra o supervisor de obra o inspector de obra o jefe de supervisión y/o asistente de obra o asistente de residente o asistente técnico o asistente de campo o asistente de supervisión en: la ejecución y/o supervisión y/o

27
44

			inspección de obras generales,
5	INGENIERO DE COSTOS Y PRESUPUESTOS (1)	Ingeniero Civil y/o Arquitecto y/o Ingeniero Industrial y/o Ingeniero Afin, Titulado	Experiencia mínima de 6 meses como: Especialista y/o ingeniero y/o residente y/o inspector y/o supervisor y/o jefe y/o asistente o responsable de: Costo o costos y presupuestos o Valorizaciones o valorizaciones y Presupuestos y/o Costos y Presupuestos y/o costos y Metrados y/o costos, presupuestos y valorizaciones y/o costos, presupuestos y programación y/o Valorizaciones y programación y/o costos, presupuestos y programación y/o Valorizaciones y Programación y/o residente de obra o supervisor de obra o inspector de obra o jefe de supervisión y/o asistente de obra o asistente de residente o asistente técnico o asistente de campo o asistente de supervisión en: la ejecución y/o supervisión y/o inspección de obras generales
6	INGENIERO ESPECIALISTA EN GEOLOGIA (1)	Ingeniero Civil y/o Ingeniero Geologo y/o Ingeniero de geotecnia y/o Ing Afin, Titulado	Experiencia mínima de 6 meses como: Especialista y/o ingeniero y/o residente y/o inspector y/o supervisor y/o jefe y/o asistente o responsable de: geologo o geología o geotecnia o suelos o mecánica de suelos o laboratorio de suelos o suelos y pavimentos o especialista en asfalto o residente de obra o supervisor de obra o inspector de obra o jefe de supervisión o asistente de obra o asistente de residente o asistente técnico o asistente de campo o asistente de supervisión en: la ejecución y/o supervisión y/o inspección de obras generales
7	ING. ESPECIALISTA EN HIDRAULICA (1)	Ingeniero Civil y/o Ingeniero Agronomo y/o Ingeniero Agrícola, y/o Ingeniero sanitario y/o Ing Afin, Titulado	Experiencia mínima de 6 meses como: Especialista y/o ingeniero y/o residente y/o inspector y/o supervisor y/o jefe y/o asistente o responsable de: Hidráulico y/o instalaciones hidráulicas y/o Sanitario y/o Especialista Sanitario y/o Coordinador en instalaciones hidráulicas y/o Supervisor de Instalaciones Hidráulicas residente de obra o supervisor de obra o inspector de obra o jefe de supervisión o asistente de obra o asistente de residente o asistente técnico o asistente de campo o asistente de supervisión en: la ejecución y/o supervisión y/o inspección de obras generales y/o obras hidráulicas o de infraestructura hidraulica

Los documentos para la acreditación del personal profesional no clave serán acreditados durante la ejecución contractual (formación académica y experiencia profesional), al inicio de su participación efectiva en la ejecución de la obra.

CONDICIONES DE LOS CONSORCIOS

De conformidad con el numeral 49.5 del artículo 49 del Reglamento, el área usuaria puede incluir lo siguiente: El número máximo de consorciados es de 03 integrantes.

- El porcentaje mínimo de participación de cada consorciado será de 1.00%
- El porcentaje máximo de participación de cada consorciado será de 99.00%

DE LAS OTRAS PENALIDADES

Adicionalmente a la penalidad por mora, establecida en el Artículo 163º del Reglamento de la Ley de Contrataciones del Estado, se incluyen las siguientes penalidades:

Según lo previsto en los artículos 190 y 191 del Reglamento, en este tipo de penalidades se deben incluir las siguientes:

Penalidades			
Nº	Supuestos de aplicación de penalidad	Forma de cálculo	Procedimiento
1	Cuando el personal clave acreditado permanece menos de sesenta (60) días desde el inicio de su participación en la ejecución del contrato o del íntegro del plazo de ejecución, si este es menor a los sesenta (60) días, de conformidad con las disposiciones establecidas en el numeral 190.2 del artículo 190 del reglamento.	0.5 uit por cada día de ausencia del personal en obra en el plazo previsto.	según informe del supervisor de obra
2	En caso el contratista incumpla con su obligación de ejecutar la prestación con el personal clave acreditado o debidamente sustituido.	0.5 uit por cada día de ausencia del personal en obra.	Según informe del supervisor de obra
3	Personal clave: cuando el personal clave no se encuentre en forma permanente en la obra (de acuerdo a su porcentaje de participación) dará lugar a una penalidad equivalente a 1uit	1 uit por cada profesional, por cada vez de ausencia del personal en obra.	según informe del supervisor de obra y según informe de visita de control por parte del departamento de supervisiones.
4	Labores paralelas del personal clave en otras obras de acuerdo a lo establecido en la ley de contrataciones el estado y su reglamento, debemos precisar que los profesionales clave de acuerdo a su participación permanente no pueden realizar labores en forma paralela en otra obras, por lo que la trasgresión de los dispuesto dará lugar a una penalidad equivalente a 1 uit; y al descuento de los días traslapados según verificación comprobada	1 uit por cada profesional clave	Según informe del supervisor de obra y según informe de visita de control por parte del departamento de supervisiones.
5	Cuando el contratista y/o el residente no ejecuten o respeten su plan de seguridad y salud en el trabajo, en el periodo de la ejecución de la obra de acuerdo con lo que establece la ley nº 29783 ley de seguridad y salud en el trabajo	0.5 uit) por cada día que el contratista y/o residente no cumpla	Según informe del supervisor de obra
6	Cuando el contratista no presenta planos visados por el supervisor para la recepción de obra	1 uit por cada día que el contratista incumpla.	Según informe de la jefatura de supervisiones

3.2. REQUISITOS DE CALIFICACIÓN

De acuerdo con el artículo 49 del Reglamento, los requisitos de calificación son los siguientes:

3.2. REQUISITOS DE CALIFICACIÓN

A	CAPACIDAD TÉCNICA Y PROFESIONAL																																																																																																								
A.1	EQUIPAMIENTO ESTRATÉGICO																																																																																																								
	<p><u>Requisitos:</u></p> <table border="1"> <thead> <tr> <th>NRO</th><th>DESCRIPCION</th><th>UND</th><th>CANT.</th></tr> </thead> <tbody> <tr><td>1</td><td>CAMION BARANDA 4 TON.</td><td>UND</td><td>2.00</td></tr> <tr><td>2</td><td>MOCHILA PULVERIZADORA 20L</td><td>UND</td><td>2.00</td></tr> <tr><td>3</td><td>EQUIPO DE CORTE Y SOLDEO</td><td>UND</td><td>1.00</td></tr> <tr><td>4</td><td>EQUIPO DE INYECCIÓN</td><td>UND</td><td>1.00</td></tr> <tr><td>5</td><td>GPS</td><td>UND</td><td>1.00</td></tr> <tr><td>6</td><td>MEZCLADORA CONCRETO 11P3 (23 HP)</td><td>UND</td><td>3.00</td></tr> <tr><td>7</td><td>SOLDADORA</td><td>UND</td><td>2.00</td></tr> <tr><td>8</td><td>CAMION CISTERNA 4x2 (AGUA) 145-165HP 2,000 GL</td><td>UND</td><td>3.00</td></tr> <tr><td>9</td><td>CAMION VOLQUETE 6X4 - 15 M3.</td><td>UND</td><td>15.00</td></tr> <tr><td>10</td><td>CARGADOR FRONTAL 160-195HP</td><td>UND</td><td>3.00</td></tr> <tr><td>11</td><td>COMPACTADOR VIBR. TIPO PLANCHA 7 HP</td><td>UND</td><td>4.00</td></tr> <tr><td>12</td><td>COMPRESORA NEUMATICA 93 HP 335-375 PCM</td><td>UND</td><td>2.00</td></tr> <tr><td>13</td><td>ESTACION TOTAL INC/ TRÍPODE Y PRISMA</td><td>UND</td><td>1.00</td></tr> <tr><td>14</td><td>ESTACION TOTAL INLUY/02 PRISMAS</td><td>UND</td><td>1.00</td></tr> <tr><td>15</td><td>EXCAVADORA SOBRE LLANTAS 115-165HP - 1.1M3</td><td>UND</td><td>6.00</td></tr> <tr><td>16</td><td>MARTILLO HIDRONEUMATICO</td><td>UND</td><td>3.00</td></tr> <tr><td>17</td><td>MARTILLO NEUMATICO - 25/29 KG</td><td>UND</td><td>3.00</td></tr> <tr><td>18</td><td>MOTOBOMBA 12 HP 4"</td><td>UND</td><td>2.00</td></tr> <tr><td>19</td><td>MOTONIVELADORA DE 145-150 HP</td><td>UND</td><td>3.00</td></tr> <tr><td>20</td><td>NIVEL TOPOGRAFICO INC/MIRA</td><td>UND</td><td>1.00</td></tr> <tr><td>21</td><td>PERFORADORA DIAMANTINA</td><td>UND</td><td>1.00</td></tr> <tr><td>22</td><td>RETROEXCAVADORA 62HP 0.50-0.75YD3</td><td>UND</td><td>2.00</td></tr> <tr><td>23</td><td>RODILLO LISO VIBRATORIO AUTOPROPULSADO 101 - 135 HP 10 - 12 ton.</td><td>UND</td><td>2.00</td></tr> <tr><td>24</td><td>TRACTOR SOBRE ORUGAS DE 240-290 HP</td><td>UND</td><td>3.00</td></tr> <tr><td>25</td><td>VIBRADOR DE CONCRETO 4 HP 2.40"</td><td>UND</td><td>4.00</td></tr> </tbody> </table> <p><u>Acreditación:</u> De conformidad con el numeral 49.3 del artículo 49 y el literal e) del numeral 139.1 del artículo 139 del Reglamento este requisito de calificación se acredita para la suscripción del contrato.</p> <div style="border: 1px solid black; padding: 5px;"> <p><u>Importante</u> No corresponde solicitar como equipamiento que el postor cuente con oficinas, locales u otros espacios físicos. Asimismo, no se puede requerir características, años de antigüedad y demás condiciones del equipamiento que no consten en el expediente técnico.</p> </div>	NRO	DESCRIPCION	UND	CANT.	1	CAMION BARANDA 4 TON.	UND	2.00	2	MOCHILA PULVERIZADORA 20L	UND	2.00	3	EQUIPO DE CORTE Y SOLDEO	UND	1.00	4	EQUIPO DE INYECCIÓN	UND	1.00	5	GPS	UND	1.00	6	MEZCLADORA CONCRETO 11P3 (23 HP)	UND	3.00	7	SOLDADORA	UND	2.00	8	CAMION CISTERNA 4x2 (AGUA) 145-165HP 2,000 GL	UND	3.00	9	CAMION VOLQUETE 6X4 - 15 M3.	UND	15.00	10	CARGADOR FRONTAL 160-195HP	UND	3.00	11	COMPACTADOR VIBR. TIPO PLANCHA 7 HP	UND	4.00	12	COMPRESORA NEUMATICA 93 HP 335-375 PCM	UND	2.00	13	ESTACION TOTAL INC/ TRÍPODE Y PRISMA	UND	1.00	14	ESTACION TOTAL INLUY/02 PRISMAS	UND	1.00	15	EXCAVADORA SOBRE LLANTAS 115-165HP - 1.1M3	UND	6.00	16	MARTILLO HIDRONEUMATICO	UND	3.00	17	MARTILLO NEUMATICO - 25/29 KG	UND	3.00	18	MOTOBOMBA 12 HP 4"	UND	2.00	19	MOTONIVELADORA DE 145-150 HP	UND	3.00	20	NIVEL TOPOGRAFICO INC/MIRA	UND	1.00	21	PERFORADORA DIAMANTINA	UND	1.00	22	RETROEXCAVADORA 62HP 0.50-0.75YD3	UND	2.00	23	RODILLO LISO VIBRATORIO AUTOPROPULSADO 101 - 135 HP 10 - 12 ton.	UND	2.00	24	TRACTOR SOBRE ORUGAS DE 240-290 HP	UND	3.00	25	VIBRADOR DE CONCRETO 4 HP 2.40"	UND	4.00
NRO	DESCRIPCION	UND	CANT.																																																																																																						
1	CAMION BARANDA 4 TON.	UND	2.00																																																																																																						
2	MOCHILA PULVERIZADORA 20L	UND	2.00																																																																																																						
3	EQUIPO DE CORTE Y SOLDEO	UND	1.00																																																																																																						
4	EQUIPO DE INYECCIÓN	UND	1.00																																																																																																						
5	GPS	UND	1.00																																																																																																						
6	MEZCLADORA CONCRETO 11P3 (23 HP)	UND	3.00																																																																																																						
7	SOLDADORA	UND	2.00																																																																																																						
8	CAMION CISTERNA 4x2 (AGUA) 145-165HP 2,000 GL	UND	3.00																																																																																																						
9	CAMION VOLQUETE 6X4 - 15 M3.	UND	15.00																																																																																																						
10	CARGADOR FRONTAL 160-195HP	UND	3.00																																																																																																						
11	COMPACTADOR VIBR. TIPO PLANCHA 7 HP	UND	4.00																																																																																																						
12	COMPRESORA NEUMATICA 93 HP 335-375 PCM	UND	2.00																																																																																																						
13	ESTACION TOTAL INC/ TRÍPODE Y PRISMA	UND	1.00																																																																																																						
14	ESTACION TOTAL INLUY/02 PRISMAS	UND	1.00																																																																																																						
15	EXCAVADORA SOBRE LLANTAS 115-165HP - 1.1M3	UND	6.00																																																																																																						
16	MARTILLO HIDRONEUMATICO	UND	3.00																																																																																																						
17	MARTILLO NEUMATICO - 25/29 KG	UND	3.00																																																																																																						
18	MOTOBOMBA 12 HP 4"	UND	2.00																																																																																																						
19	MOTONIVELADORA DE 145-150 HP	UND	3.00																																																																																																						
20	NIVEL TOPOGRAFICO INC/MIRA	UND	1.00																																																																																																						
21	PERFORADORA DIAMANTINA	UND	1.00																																																																																																						
22	RETROEXCAVADORA 62HP 0.50-0.75YD3	UND	2.00																																																																																																						
23	RODILLO LISO VIBRATORIO AUTOPROPULSADO 101 - 135 HP 10 - 12 ton.	UND	2.00																																																																																																						
24	TRACTOR SOBRE ORUGAS DE 240-290 HP	UND	3.00																																																																																																						
25	VIBRADOR DE CONCRETO 4 HP 2.40"	UND	4.00																																																																																																						
A.2	CALIFICACIONES DEL PLANTEL PROFESIONAL CLAVE																																																																																																								
	FORMACIÓN ACADÉMICA DEL PLANTEL PROFESIONAL CLAVE																																																																																																								
	<p><u>Requisitos:</u></p> <table border="1"> <thead> <tr> <th>Nº</th><th>PROFESIONAL CLAVE</th><th>FORMACION ACADEMICA</th></tr> </thead> <tbody> <tr> <td>1</td><td>RESIDENTE DE OBRA (1)</td><td>Ingeniero Civil y/o Ingeniero Agronomo y/o Ingeniero Agrícola, Titulado y Colegiado.</td></tr> <tr> <td>2</td><td>ESPECIALISTA EN</td><td>Ingeniero Civil y/o</td></tr> </tbody> </table>	Nº	PROFESIONAL CLAVE	FORMACION ACADEMICA	1	RESIDENTE DE OBRA (1)	Ingeniero Civil y/o Ingeniero Agronomo y/o Ingeniero Agrícola, Titulado y Colegiado.	2	ESPECIALISTA EN	Ingeniero Civil y/o																																																																																															
Nº	PROFESIONAL CLAVE	FORMACION ACADEMICA																																																																																																							
1	RESIDENTE DE OBRA (1)	Ingeniero Civil y/o Ingeniero Agronomo y/o Ingeniero Agrícola, Titulado y Colegiado.																																																																																																							
2	ESPECIALISTA EN	Ingeniero Civil y/o																																																																																																							

	CONTROL DE CALIDAD (1)	Ingeniero de Materiales, Titulado y Colegiado.
3	ESPECIALISTA EN SEGURIDAD EN OBRA (1)	Ingeniero Civil y/o Ingeniero de Seguridad y/o Ingeniero Industrial y/o Ingeniero de Minas y/o Ingeniero Medio Ambiente y/o Ingeniero De Seguridad y Salud En El Trabajo, Titulado y Colegiado.
4	ESPECIALISTA EN MEDIO AMBIENTE (1)	Ingeniero Civil y/o Ingeniero Ambiental y/o Ingeniero Medio Ambiente y/o Ingeniero de Minas y/o Ingeniero De Gestión Ambiental, Titulado y Colegiado.

Acreditación:

De conformidad con el numeral 49.3 del artículo 49 y el literal e) del numeral 139.1 del artículo 139 del Reglamento este requisito de calificación se acredita para la suscripción del contrato.

Importante

- *El residente de la obra debe cumplir las calificaciones establecidas en el artículo 179 del Reglamento.*

A.3 EXPERIENCIA DEL PLANTEL PROFESIONAL CLAVE

Requisitos:

Nº	PROFESION AL CLAVE	EXPERIENCIA
1	RESIDENTE DE OBRA (1)	Experiencia mínima de 24 meses como: Residente y/o jefe y/o supervisor y/o inspector y/o jefe de supervisión y/o residente principal y/o director residente y/o jefe residente y/o jefe residente principal y/o ingeniero residente y/o supervisor principal de obra en: la ejecución y/o supervisión y/o inspección de obras iguales y/o similares al objeto de la convocatoria, la cual será contabilizada a partir de la obtención de la colegiatura de colegiatura.
2	ESPECIALISTA EN CONTROL DE CALIDAD (1)	Experiencia mínima de 12 meses como: Especialista y/o ingeniero y/o residente y/o inspector y/o supervisor y/o jefe y/o asistente o responsable de: control de calidad o calidad o aseguramiento de calidad o programa de calidad o protocolos de calidad en: la ejecución y/o supervisión y/o inspección de obras generales, la cual será contabilizada a partir de la obtención de la colegiatura de colegiatura.
3	ESPECIALISTA EN SEGURIDAD EN OBRA (1)	Experiencia mínima de 12 meses como: Especialista y/o ingeniero y/o supervisor y/o jefe y/o responsable y/o residente en: seguridad y salud ocupacional o seguridad e higiene ocupacional o seguridad de obra o seguridad en el trabajo o salud ocupacional o implementación de planes de seguridad e higiene ocupacional o en prevención de riesgos laborales en: la ejecución y/o supervisión y/o inspección de obras generales, la cual será contabilizada a partir de la obtención de la colegiatura de colegiatura.
4	ESPECIALISTA EN MEDIO AMBIENTE (1)	Experiencia mínima de 12 meses como: Especialista y/o ingeniero y/o supervisor y/o jefe y/o responsable y/o residente ambiental y/o ambientalista en: Mitigación ambiental o ambientalista o monitoreo y mitigación ambiental o impacto ambiental o medio ambiente en: la ejecución y/o supervisión y/o inspección de obras generales, la cual

será contabilizada a partir de la obtención de la colegiatura de colegiatura.

Acreditación:

De conformidad con el numeral 49.3 del artículo 49 y el literal e) del numeral 139.1 del artículo 139 del Reglamento este requisito de calificación se acredita para la suscripción del contrato.

Importante

El residente de la obra debe cumplir la experiencia mínima establecida en el artículo 179 del Reglamento.

B EXPERIENCIA DEL POSTOR EN LA ESPECIALIDAD

Requisitos:

El postor debe acreditar un monto facturado acumulado equivalente a 0.25 veces el valor referencial de la contratación, en la ejecución de obras similares, durante los 10 años anteriores a la fecha de la presentación de ofertas que se computarán desde la suscripción del acta de recepción de obra.

Se considerará obra similar a: Construcción y/o Reconstrucción y/o Remodelación y/o Creación y/o Mejoramiento y/o Rehabilitación y/o Renovación y/o Ampliación de: obras de saneamiento y/o drenaje pluvial y/o infraestructura hidráulica y/o canales y/o muros de contención.

Acreditación:

La experiencia del postor se acreditará con copia simple de: (i) contratos y sus respectivas actas de recepción de obra; (ii) contratos y sus respectivas resoluciones de liquidación; o (iii) contratos y sus respectivas constancias de prestación o cualquier otra documentación¹⁵ de la cual se desprenda fehacientemente que la obra fue concluida, así como el monto total que implicó su ejecución; correspondientes a un máximo de veinte (20) contrataciones.

En los casos que se acredite experiencia adquirida en consorcio, debe presentarse la promesa de consorcio o el contrato de consorcio del cual se desprenda fehacientemente el porcentaje de las obligaciones que se asumió en el contrato presentado; de lo contrario, no se computará la experiencia proveniente de dicho contrato.

Asimismo, cuando se presenten contratos derivados de procesos de selección convocados antes del 20.09.2012, la calificación se ceñirá al método descrito en la Directiva "Participación de Proveedores en Consorcio en las Contrataciones del Estado", debiendo presumirse que el porcentaje de las obligaciones equivale al porcentaje de participación de la promesa de consorcio o del contrato de consorcio. En caso que en dichos documentos no se consigne el porcentaje de participación se presumirá que las obligaciones se ejecutaron en partes iguales.

Si el titular de la experiencia no es el postor, consignar si dicha experiencia corresponde a la matriz en caso que el postor sea sucursal, o fue transmitida por reorganización societaria, debiendo acompañar la documentación sustentatoria correspondiente.

Si el postor acredita experiencia de otra persona jurídica como consecuencia de una reorganización societaria, debe presentar adicionalmente el Anexo N° 9.

Cuando los contratos presentados se encuentren expresados en moneda extranjera, debe indicarse el tipo de cambio venta publicado por la Superintendencia de Banca, Seguros y AFP correspondiente a la fecha de suscripción.

¹⁵ De acuerdo con la Opinión N° 185-2017/DTN "cualquier otra documentación", se entiende como tal a todo documento emitido por la Entidad contratante con ocasión de la ejecución de la obra que cumpla con demostrar de manera indubitable aquello que se acredita, por ejemplo, mediante las resoluciones de liquidación de obra, las actas de recepción de conformidad, entre otros.

Sin perjuicio de lo anterior, los postores deben llenar y presentar el Anexo N° 10 referido a la experiencia del postor en la especialidad.

Importante

En el caso de consorcios, la calificación de la experiencia se realiza conforme a la Directiva "Participación de Proveedores en Consorcio en las Contrataciones del Estado".

Importante

- *Si como resultado de una consulta u observación corresponde precisarse o ajustarse el requerimiento, se solicita la autorización del área usuaria y se pone de conocimiento de tal hecho a la dependencia que aprobó el expediente de contratación, de conformidad con el numeral 72.3 del artículo 72 del Reglamento.*
- *Los requisitos de calificación determinan si los postores cuentan con las capacidades necesarias para ejecutar el contrato, lo que debe ser acreditado documentalmente, y no mediante declaración jurada.*



CAPÍTULO IV
FACTORES DE EVALUACIÓN

La evaluación se realiza sobre la base de cien (100) puntos.

Para determinar la oferta con el mejor puntaje y el orden de prelación de las ofertas, se considera lo siguiente:

FACTOR DE EVALUACIÓN	PUNTAJE / METODOLOGÍA PARA SU ASIGNACIÓN
A. PRECIO	
<p><u>Evaluación:</u></p> <p>Se evaluará considerando el precio ofertado por el postor.</p> <p><u>Acreditación:</u></p> <p>Se acreditará mediante el documento que contiene el precio de la oferta (Anexo N° 6).</p>	<p>La evaluación consistirá en otorgar el máximo puntaje a la oferta de precio más bajo y se otorga a las demás ofertas puntajes inversamente proporcionales a sus respectivos precios, según la siguiente fórmula:</p> $P_i = \frac{O_m \times PMP}{O_i}$ <p>I = Oferta Pi = Puntaje de la oferta a evaluar Oi = Precio i Om = Precio de la oferta más baja PMP = Puntaje máximo del precio</p> <p>100¹⁶ puntos</p>

¹⁶ De 83 a 100 puntos, en el caso de obras bajo la modalidad de ejecución llave en mano en las que se puede incluir adicionalmente el factor capacitación.

CAPÍTULO V PROFORMA DEL CONTRATO

Importante

- *DEPENDIENDO DEL OBJETO DEL CONTRATO, DE RESULTAR INDISPENSABLE, PUEDE INCLUIRSE CLÁUSULAS ADICIONALES O LA ADECUACIÓN DE LAS PROPUESTAS EN EL PRESENTE DOCUMENTO, LAS QUE EN NINGÚN CASO PUEDEN CONTEMPLAR DISPOSICIONES CONTRARIAS A LA NORMATIVA VIGENTE NI A LO SEÑALADO EN ESTE CAPÍTULO.*
- *EN EL CASO DE CONTRATACIÓN DE OBRAS POR PAQUETE, SE DEBE SUSCRIBIR UN CONTRATO POR CADA OBRA INCLUIDA EN EL PAQUETE.*

Conste por el presente documento, la contratación de la ejecución de la obra [CONSIGNAR LA DENOMINACIÓN DE LA CONVOCATORIA], que celebra de una parte [CONSIGNAR EL NOMBRE DE LA ENTIDAD], en adelante LA ENTIDAD, con RUC N° [...], con domicilio legal en [...], representada por [...], identificado con DNI N° [...], y de otra parte [...], con RUC N° [...], con domicilio legal en [...], inscrita en la Ficha N° [...] Asiento N° [...] del Registro de Personas Jurídicas de la ciudad de [...], debidamente representado por su Representante Legal, [...], con DNI N° [...], según poder inscrito en la Ficha N° [...], Asiento N° [...] del Registro de Personas Jurídicas de la ciudad de [...], a quien en adelante se le denominará EL CONTRATISTA en los términos y condiciones siguientes:

CLÁUSULA PRIMERA: ANTECEDENTES

Con fecha [...], el comité de selección adjudicó la buena pro de la **CONTRATACION DIRECTA N° [CONSIGNAR NOMENCLATURA DEL PROCEDIMIENTO DE SELECCIÓN]** para la contratación de la ejecución de la obra [CONSIGNAR LA DENOMINACIÓN DE LA CONVOCATORIA], a [INDICAR NOMBRE DEL GANADOR DE LA BUENA PRO], cuyos detalles e importe constan en los documentos integrantes del presente contrato.

CLÁUSULA SEGUNDA: OBJETO

El presente contrato tiene por objeto [CONSIGNAR EL OBJETO DE LA CONTRATACIÓN].

CLÁUSULA TERCERA: MONTO CONTRACTUAL

El monto total del presente contrato asciende a [CONSIGNAR MONEDA Y MONTO], que incluye todos los impuestos de Ley.

Este monto comprende el costo de la ejecución de la obra, todos los tributos, seguros, transporte, inspecciones, pruebas y, de ser el caso, los costos laborales conforme a la legislación vigente, así como cualquier otro concepto que pueda tener incidencia sobre la ejecución de la prestación materia del presente contrato.

CLÁUSULA CUARTA: DEL PAGO¹⁷

LA ENTIDAD se obliga a pagar la contraprestación a EL CONTRATISTA en [INDICAR MONEDA], en periodos de valorización [CONSIGNAR MENSUALES U OTRO TIPO DE PERIODO], conforme a lo previsto en la sección específica de las bases. Asimismo, LA ENTIDAD o EL CONTRATISTA, según corresponda, se obligan a pagar el monto correspondiente al saldo de la liquidación del contrato de obra, en el plazo de [CONSIGNAR PLAZO EN DÍAS] días calendario, computados desde el día siguiente del consentimiento de la liquidación.

En caso de retraso en el pago de las valorizaciones, por razones imputables a LA ENTIDAD, EL CONTRATISTA tiene derecho al reconocimiento de los intereses legales efectivos, de conformidad con el artículo 39 de la Ley de Contrataciones del Estado y los artículos 1244, 1245 y 1246 del

¹⁷ En cada caso concreto, dependiendo de la naturaleza del contrato, podrá adicionarse la información que resulte pertinente a efectos de generar el pago.

Código Civil. Para tal efecto, se formulará una valorización de intereses y el pago se efectuará en las valorizaciones siguientes.

CLÁUSULA QUINTA: DEL PLAZO DE LA EJECUCIÓN DE LA PRESTACIÓN

El plazo de ejecución del presente contrato es de [.....] días calendario, el mismo que se computa desde el día siguiente de cumplidas las condiciones previstas en el artículo 176 del Reglamento.

CLÁUSULA SEXTA: PARTES INTEGRANTES DEL CONTRATO

El presente contrato está conformado por las bases integradas, la oferta ganadora, así como los documentos derivados del procedimiento de selección que establezcan obligaciones para las partes.

CLÁUSULA SÉTIMA: GARANTÍAS

EL CONTRATISTA entregó al perfeccionamiento del contrato la respectiva garantía incondicional, solidaria, irrevocable, y de realización automática en el país al solo requerimiento, a favor de LA ENTIDAD, por los conceptos, montos y vigencias siguientes:

- De fiel cumplimiento del contrato: [CONSIGNAR EL MONTO], a través de la [INDICAR EL TIPO DE GARANTÍA PRESENTADA] N° [INDICAR NÚMERO DEL DOCUMENTO] emitida por [SEÑALAR EMPRESA QUE LA EMITE]. Monto que es equivalente al diez por ciento (10%) del monto del contrato original, la misma que debe mantenerse vigente hasta el consentimiento de la liquidación final.

En el caso que corresponda, consignar lo siguiente:

- Garantía fiel cumplimiento por prestaciones accesorias: [CONSIGNAR EL MONTO], a través de la [INDICAR EL TIPO DE GARANTÍA PRESENTADA] N° [INDICAR NÚMERO DEL DOCUMENTO] emitida por [SEÑALAR EMPRESA QUE LA EMITE], la misma que debe mantenerse vigente hasta el cumplimiento total de las obligaciones garantizadas.

CLÁUSULA OCTAVA: EJECUCIÓN DE GARANTÍAS POR FALTA DE RENOVACIÓN

LA ENTIDAD puede solicitar la ejecución de las garantías cuando EL CONTRATISTA no las hubiere renovado antes de la fecha de su vencimiento, conforme a lo dispuesto en el literal a) del numeral 155.1 del artículo 155 del Reglamento de la Ley de Contrataciones del Estado.

CLÁUSULA NOVENA: ADELANTO DIRECTO

"LA ENTIDAD otorgará [CONSIGNAR NÚMERO DE ADELANTOS A OTORGARSE] adelantos directos por el [CONSIGNAR PORCENTAJE QUE EN NINGÚN CASO EXCEDAN EN CONJUNTO EL 10% DEL MONTO DEL CONTRATO ORIGINAL] del monto del contrato original.

EL CONTRATISTA debe solicitar formalmente el [CONSIGNAR ADELANTO O PRIMER DESEMBOLSO DEL ADELANTO DIRECTO] dentro de los ocho (8) días siguientes a la suscripción del contrato, adjuntando a su solicitud la garantía por adelantos mediante carta fianza o póliza de caución y el comprobante de pago correspondiente. LA ENTIDAD debe entregar el monto solicitado dentro de los siete (7) días siguientes a la presentación de la solicitud de EL CONTRATISTA.

Asimismo, EL CONTRATISTA debe solicitar la entrega de los demás adelantos directos en [CONSIGNAR EL PLAZO Y OPORTUNIDAD PARA LA SOLICITUD] 18. La entrega del o los adelantos se realizará en [CONSIGNAR PLAZO Y OPORTUNIDAD] 19

18 Indicar el plazo y oportunidad conforme al expediente de contratación.

19 Este párrafo solo deberá ser incluido cuando la Entidad prevea la entrega de más de un adelanto directo al contratista.

Vencido el plazo para solicitar el adelanto no procederá la solicitud.

- SI LA ENTIDAD CONSIDERA NECESARIO ENTREGAR ADELANTOS PARA MATERIALES E INSUMOS A EL CONTRATISTA, DEBERÁ CONSIGNAR LA SIGUIENTE CLÁUSULA:

CLÁUSULA DÉCIMA: ADELANTO PARA MATERIALES E INSUMOS

"LA ENTIDAD otorgará adelantos para materiales e insumos por el [CONSIGNAR PORCENTAJE20] del monto del contrato original, conforme al calendario de adquisición de materiales e insumos presentado por EL CONTRATISTA.

La entrega de los adelantos se realizará en un plazo de [CONSIGNAR PLAZO] días calendario previos a la fecha prevista en el calendario de adquisición de materiales e insumos para cada adquisición, con la finalidad que EL CONTRATISTA pueda disponer de los materiales e insumos en la oportunidad prevista en el calendario de avance de obra valorizado. Para tal efecto, EL CONTRATISTA debe solicitar la entrega del adelanto en un plazo de [CONSIGNAR PLAZO] días calendario anteriores al inicio del plazo antes mencionado, adjuntando a su solicitud la garantía por adelantos mediante carta fianza o póliza de caución y el comprobante de pago respectivo.

La primera solicitud de EL CONTRATISTA debe realizarse una vez iniciado el plazo de ejecución de la obra. No procede el otorgamiento del adelanto para materiales e insumos en los casos en que las solicitudes correspondientes sean realizadas con posterioridad a las fechas señaladas en el calendario de adquisición de materiales e insumos.

- SI LA ENTIDAD CONSIDERA NECESARIO ENTREGAR ADELANTOS PARA EQUIPAMIENTO Y MOBILIARIO, EN EL CASO DE CONTRATOS BAJO LA MODALIDAD DE LLAVE EN MANO, DEBERÁ CONSIGNAR LA SIGUIENTE CLÁUSULA:

CLÁUSULA UNDÉCIMA: CONFORMIDAD DE LA OBRA

La conformidad de la obra será dada con la suscripción del Acta de Recepción de Obra.

CLÁUSULA DUODÉCIMA: DECLARACIÓN JURADA DEL CONTRATISTA

EL CONTRATISTA declara bajo juramento que se compromete a cumplir las obligaciones derivadas del presente contrato, bajo sanción de quedar inhabilitado para contratar con el Estado en caso de incumplimiento.

CLÁUSULA DÉCIMA TERCERA: ASIGNACIÓN DE RIESGOS DEL CONTRATO DE OBRA

[INCLUIR21 EN ESTA CLÁUSULA LA IDENTIFICACIÓN Y ASIGNACIÓN DE RIESGOS QUE PUEDAN OCURRIR DURANTE LA EJECUCIÓN DE LA OBRA, ASÍ COMO LA DETERMINACIÓN DE LA PARTE DEL CONTRATO QUE DEBE ASUMIRLOS DURANTE LA EJECUCIÓN CONTRACTUAL, SEGÚN LAS DISPOSICIONES PREVISTAS EN LA DIRECTIVA "GESTIÓN DE RIESGOS EN LA PLANIFICACIÓN DE LA EJECUCIÓN DE OBRAS". LA GESTIÓN DE RIESGOS FORMA PARTE DE LA ÚLTIMA VERSIÓN DEL EXPEDIENTE TÉCNICO DE OBRA PUBLICADO EN LA OPCIÓN "VER EXPEDIENTE TÉCNICO DE OBRA" DEL SEACE].

CLÁUSULA DÉCIMA CUARTA: RESPONSABILIDAD POR VICIOS OCULTOS

Ni la suscripción del Acta de Recepción de Obra, ni el consentimiento de la liquidación del contrato de obra, enervan el derecho de LA ENTIDAD a reclamar, posteriormente, por defectos o vicios ocultos, conforme a lo dispuesto por los artículos 40 de la Ley de Contrataciones del Estado y 173

20 De conformidad con el numeral 180.2 del artículo 180 del Reglamento, los adelantos para materiales e insumos, no pueden superar el veinte por ciento (20%) del monto del contrato original, y en el caso de contratos bajo la modalidad de llave en mano, en los que se haya previsto el adelanto para equipamiento y mobiliario, no pueden superar en conjunto dicho porcentaje.

21 De acuerdo con el numeral 32.2 del artículo 32 de la Ley y el numeral 29.2 del artículo 29 del Reglamento, esta cláusula es obligatoria.

de su Reglamento.

El plazo máximo de responsabilidad de EL CONTRATISTA es de [CONSIGNAR TIEMPO EN AÑOS, NO MENOR DE 7 AÑOS] años, contados a partir de la conformidad de la recepción [INDICAR TOTAL O PARCIAL, SEGÚN CORRESPONDA] de la obra.

CLÁUSULA DÉCIMA QUINTA: PENALIDADES

Si EL CONTRATISTA incurre en retraso injustificado en la ejecución de las prestaciones objeto del contrato, LA ENTIDAD le aplica automáticamente una penalidad por mora por cada día de atraso, de acuerdo a la siguiente fórmula:

$$\text{Penalidad Diaria} = \frac{0.10 \times \text{monto vigente}}{F \times \text{plazo vigente en días}}$$

Donde:

F = 0.15 para plazos mayores a sesenta (60) días o;

F = 0.40 para plazos menores o iguales a sesenta (60) días.

El retraso se justifica a través de la solicitud de ampliación de plazo debidamente aprobado. Adicionalmente, se considera justificado el retraso y en consecuencia no se aplica penalidad, cuando EL CONTRATISTA acredite, de modo objetivamente sustentado, que el mayor tiempo transcurrido no le resulta imputable. En este último caso la calificación del retraso como justificado por parte de LA ENTIDAD no da lugar al pago de gastos generales ni costos directos de ningún tipo, conforme el numeral 162.5 del artículo 162 del Reglamento de la Ley de Contrataciones del Estado.

Adicionalmente a la penalidad por mora se aplicarán las siguientes penalidades:

Otras penalidades			
N°	Supuesto de aplicación de penalidad	Forma de cálculo	Procedimiento
1	Cuando el personal acreditado permanece menos de sesenta (60) días desde el inicio de su participación en la ejecución del contrato o del íntegro del plazo de ejecución, si este es menor a los sesenta (60) días, de conformidad con las disposiciones establecidas en el numeral 190.2 del artículo 190 del Reglamento.	[INCLUIR LA FORMA DE CÁLCULO, QUE NO PUEDE SER MENOR A LA MITAD DE UNA UNIDAD IMPOSITIVA TRIBUTARIA (0.5 UIT) NI MAYOR A UNA (1) UIT] por cada día de ausencia del personal en obra en el plazo previsto.	Según informe del [CONSIGNAR INSPECTOR O SUPERVISOR DE LA OBRA, SEGÚN CORRESPONDA].
2	En caso el contratista incumpla con su obligación de ejecutar la prestación con el personal acreditado o debidamente sustituido.	[INCLUIR LA FORMA DE CÁLCULO, QUE NO PUEDE SER MENOR A LA MITAD DE UNA UNIDAD IMPOSITIVA TRIBUTARIA (0.5 UIT) NI MAYOR A UNA (1) UIT] por cada día de ausencia del personal en obra.	Según informe del [CONSIGNAR INSPECTOR O SUPERVISOR DE LA OBRA, SEGÚN CORRESPONDA].
3	[INCLUIR OTRAS PENALIDADES, DE SER EL CASO]		

En caso se haya autorizado el uso del cuaderno de obra físico, incluir la siguiente penalidad²²:

22 De conformidad con el numeral 9.3 de la Directiva N° 009-2020-OSCE/PRE "Lineamientos para el uso del Cuaderno de Obra Digital", excepcionalmente, una Entidad, de manera previa a la convocatoria del procedimiento de selección de la contratación de una obra, puede solicitar autorización para usar un cuaderno de obra físico, cuando en el lugar donde se ejecuta la obra no haya acceso a internet. Para dicho efecto, debe presentar la respectiva solicitud, por cada contrato de obra, a través del formato previsto en el Anexo N° 1 de dicha Directiva.

Otras penalidades			
N°	Supuesto de aplicación de penalidad	Forma de cálculo	Procedimiento
(...)	Si el contratista o su personal, no permite el acceso al cuaderno de obra al [CONSIGNAR INSPECTOR O SUPERVISOR DE LA OBRA, SEGÚN CORRESPONDA], impidiéndole anotar las ocurrencias.	Cinco por mil (5/1000) del monto de la valorización del periodo por cada día de dicho impedimento.	Según informe del [CONSIGNAR INSPECTOR O SUPERVISOR DE LA OBRA, SEGÚN CORRESPONDA].
Esta penalidad solo aplica si el cuaderno de obra es físico.			

Importante

De haberse previsto otras penalidades a las previstas, incluir los supuestos de aplicación de penalidad, la forma de cálculo de la penalidad para cada supuesto y el procedimiento mediante el cual se verifica el supuesto a penalizar, conforme el artículo 163 del Reglamento de la Ley de Contrataciones del Estado.

Estas penalidades se deducen de las valorizaciones o en la liquidación final, según corresponda; o si fuera necesario, se cobra del monto resultante de la ejecución de la garantía de fiel cumplimiento.

La penalidad por mora y las otras penalidades pueden alcanzar cada una un monto máximo equivalente al diez por ciento (10%) del monto del contrato vigente, o de ser el caso, del ítem que debió ejecutarse.

Cuando se llegue a cubrir el monto máximo de la penalidad por mora o el monto máximo para otras penalidades, LA ENTIDAD puede resolver el contrato por incumplimiento.

CLÁUSULA DÉCIMA SEXTA: RESOLUCIÓN DEL CONTRATO

Cualquiera de las partes puede resolver el contrato, de conformidad con el numeral 32.3 del artículo 32 y artículo 36 de la Ley de Contrataciones del Estado, y el artículo 164 de su Reglamento. De darse el caso, LA ENTIDAD procederá de acuerdo a lo establecido en los artículos 165 y 207 del Reglamento de la Ley de Contrataciones del Estado.

CLÁUSULA DÉCIMA SÉTIMA: RESPONSABILIDAD DE LAS PARTES

Cuando se resuelva el contrato por causas imputables a algunas de las partes, se debe resarcir los daños y perjuicios ocasionados, a través de la indemnización correspondiente. Ello no obsta la aplicación de las sanciones administrativas, penales y pecuniarias a que dicho incumplimiento diere lugar, en el caso que éstas correspondan.

Lo señalado precedentemente no exime a ninguna de las partes del cumplimiento de las demás obligaciones previstas en el presente contrato.

CLÁUSULA DÉCIMA OCTAVA: ANTICORRUPCIÓN

EL CONTRATISTA declara y garantiza no haber, directa o indirectamente, o tratándose de una persona jurídica a través de sus socios, integrantes de los órganos de administración, apoderados, representantes legales, funcionarios, asesores o personas vinculadas a las que se refiere el artículo 7 del Reglamento de la Ley de Contrataciones del Estado, ofrecido, negociado o efectuado, cualquier pago o, en general, cualquier beneficio o incentivo ilegal en relación al contrato.

Asimismo, el CONTRATISTA se obliga a conducirse en todo momento, durante la ejecución del contrato, con honestidad, probidad, veracidad e integridad y de no cometer actos ilegales o de corrupción, directa o indirectamente o a través de sus socios, accionistas, participacionistas, integrantes de los órganos de administración, apoderados, representantes legales, funcionarios, asesores y personas vinculadas a las que se refiere el artículo 7 del Reglamento de la Ley de Contrataciones del Estado.

Además, EL CONTRATISTA se compromete a i) comunicar a las autoridades competentes, de manera directa y oportuna, cualquier acto o conducta ilícita o corrupta de la que tuviera conocimiento; y ii) adoptar medidas técnicas, organizativas y/o de personal apropiadas para evitar

los referidos actos o prácticas.

Finalmente, EL CONTRATISTA se compromete a no colocar a los funcionarios públicos con los que deba interactuar, en situaciones reñidas con la ética. En tal sentido, reconoce y acepta la prohibición de ofrecerles a éstos cualquier tipo de obsequio, donación, beneficio y/o gratificación, ya sea de bienes o servicios, cualquiera sea la finalidad con la que se lo haga.

CLÁUSULA DÉCIMA NOVENA: MARCO LEGAL DEL CONTRATO

Sólo en lo no previsto en este contrato, en la Ley de Contrataciones del Estado y su Reglamento, en las directivas que emita el OSCE y demás normativa especial que resulte aplicable, serán de aplicación supletoria las disposiciones pertinentes del Código Civil vigente, cuando corresponda, y demás normas de derecho privado.

CLÁUSULA VIGÉSIMA: SOLUCIÓN DE CONTROVERSIAS²³

Las controversias que surjan entre las partes durante la ejecución del contrato se resuelven mediante conciliación o arbitraje, según el acuerdo de las partes.

Cualquiera de las partes tiene derecho a iniciar el arbitraje a fin de resolver dichas controversias dentro del plazo de caducidad previsto en la Ley de Contrataciones del Estado y su Reglamento.

Facultativamente, cualquiera de las partes tiene el derecho a solicitar una conciliación dentro del plazo de caducidad correspondiente, según lo señalado en el artículo 224 del Reglamento de la Ley de Contrataciones del Estado, sin perjuicio de recurrir al arbitraje, en caso no se llegue a un acuerdo entre ambas partes o se llegue a un acuerdo parcial. Las controversias sobre nulidad del contrato solo pueden ser sometidas a arbitraje.

El Laudo arbitral emitido es inapelable, definitivo y obligatorio para las partes desde el momento de su notificación, según lo previsto en el numeral 45.21 del artículo 45 de la Ley de Contrataciones del Estado.

CLÁUSULA VIGÉSIMA PRIMERA: JUNTA DE RESOLUCIÓN DE DISPUTAS

Las partes acuerdan para la solución de las controversias derivadas del presente Contrato de Obra conformar una Junta de Resolución de Disputas (en adelante, la JRD) de acuerdo a las disposiciones de la Ley de Contrataciones del Estado, su Reglamento y las directivas que emita OSCE al respecto (en adelante, las "Normas Aplicables a la JRD"); encargando su organización y administración al [DENOMINACIÓN O RAZÓN SOCIAL DEL CENTRO DE ADMINISTRACIÓN DESIGNADO POR LAS PARTES AL CUAL ENCARGAN LA ORGANIZACIÓN DE LA JRD].

La JRD estará compuesta por [TRES (3) MIEMBROS / UN (1) MIEMBRO], los/el cual/es será/n designado/s conforme a las Normas Aplicables a la JRD.

Todas las controversias generadas entre las partes con ocasión al presente Contrato de Obra deben ser sometidas, en primer lugar, a la decisión de la JRD de conformidad con las Normas Aplicables a las JRD.

La decisión que emita la JRD es vinculante y, por tanto, de inmediato y obligatorio cumplimiento para las partes conforme a lo establecido en las Normas Aplicables a la JRD. El incumplimiento de la decisión otorga a la parte afectada la potestad de resolver el contrato, previo aviso requiriendo el cumplimiento.

En caso alguna de las Partes no esté de acuerdo con la decisión emitida por la JRD, podrá someter la controversia a arbitraje conforme a lo establecido en las Normas Aplicables a la JRD. Las Partes acuerdan que es condición obligatoria para el inicio del arbitraje el haber concluido de modo previo el procedimiento ante la JRD.

Si una Parte no manifiesta su disconformidad con una decisión emitida por la JRD en el plazo previsto

²³ De acuerdo con el numeral 225.3 del artículo 225 del Reglamento, las partes pueden recurrir al arbitraje ad hoc cuando las controversias deriven de procedimientos de selección cuyo valor referencial sea menor o igual a cinco millones con 00/100 soles (S/ 5 000 000,00).

en las Normas Aplicables a las JRD, entonces dicha decisión adquiere el carácter de definitiva y no podrá ser sometida a arbitraje. Si una Parte manifiesta su disconformidad con una decisión emitida por la JRD en el plazo previsto en las Normas Aplicables a las JRD, pero no inicia el arbitraje respectivo en el plazo previsto en dichas Normas, aquella adquiere la calidad de definitiva.

CLÁUSULA VIGÉSIMA SEGUNDA: FACULTAD DE ELEVAR A ESCRITURA PÚBLICA

Cualquiera de las partes puede elevar el presente contrato a Escritura Pública corriendo con todos los gastos que demande esta formalidad.

CLÁUSULA VIGÉSIMA TERCERA: DOMICILIO PARA EFECTOS DE LA EJECUCIÓN CONTRACTUAL

Las partes declaran el siguiente domicilio para efecto de las notificaciones que se realicen durante la ejecución del presente contrato:

DOMICILIO DE LA ENTIDAD: [.....]

DOMICILIO DEL CONTRATISTA: [CONSIGNAR EL DOMICILIO SEÑALADO POR EL POSTOR GANADOR DE LA BUENA PRO AL PRESENTAR LOS REQUISITOS PARA EL PERFECCIONAMIENTO DEL CONTRATO]

La variación del domicilio aquí declarado de alguna de las partes debe ser comunicada a la otra parte, formalmente y por escrito, con una anticipación no menor de quince (15) días calendario.

De acuerdo con las bases integradas, la oferta y las disposiciones del presente contrato, las partes lo firman por duplicado en señal de conformidad en la ciudad de [.....] al [CONSIGNAR FECHA].

“LA ENTIDAD”

“EL CONTRATISTA”

Importante

Este documento puede firmarse digitalmente si ambas partes cuentan con firma digital, según la Ley N° 27269, Ley de Firmas y Certificados Digitales²⁴.

24 Para mayor información sobre la normativa de firmas y certificados digitales ingresar a: <https://www.indecopi.gob.pe/web/firmas-digitales/firmar-y-certificados-digitales>

CAPÍTULO VI
CONSTANCIA DE PRESTACIÓN DE EJECUCIÓN DE OBRA

De conformidad con el artículo 169 del Reglamento, se deja expresa constancia de la culminación de la prestación derivada del contrato mencionado en el numeral 3 del presente documento.

1 DATOS DEL DOCUMENTO	Número del documento	
	Fecha de emisión del documento	

2 DATOS DEL CONTRATISTA	Nombre, denominación o razón social			
	RUC			
	EN CASO EL CONTRATISTA SEA UN CONSORCIO, ADEMÁS SE DEBERÁ REGISTRAR LA SIGUIENTE INFORMACIÓN:			
	Nombre o razón social del integrante del consorcio	RUC	%	Descripción de las obligaciones

3 DATOS DEL CONTRATO	Número del contrato	
	Tipo y número del procedimiento de selección	
	Descripción del objeto del contrato	
	Fecha de suscripción del contrato	
	Monto del contrato	

4 DATOS DE LA OBRA	Denominación de la obra		
	Ubicación de la obra (Región, Provincia y Distrito)		
	Nombres y apellidos del Supervisor de la Obra		
	Plazo de ejecución de la obra	Plazo original	días calendario
		Ampliación(es) de plazo	días calendario
		Total plazo	días calendario
		Fecha de culminación de la obra	
		Fecha de recepción de la obra	
		Fecha de liquidación de la obra	
	Monto de la obra	Número de adicionales de obra	
		Monto total de los adicionales	
		Número de deductivos	
Monto total de los deductivos			

		Monto total de la obra (sólo componente de obra)	
--	--	--	--

5 APLICACIÓN DE PENALIDADES	Monto de las penalidades por mora	
	Monto de otras penalidades	
	Monto total de las penalidades aplicadas	

6 SOLUCIÓN DE CONTROVERSIAS DEL CONTRATO	Junta de Resolución de Disputas	Si		No	
	Arbitraje	Si		No	
	N° de arbitrajes				

7 DATOS DE LA ENTIDAD	Nombre de la Entidad	
	RUC de la Entidad	
	Nombres y apellidos del funcionario que emite la constancia	
	Cargo que ocupa en la Entidad	
	Teléfono de contacto	

8	NOMBRE, FIRMA Y SELLO DEL FUNCIONARIO COMPETENTE
---	--



ANEXOS



ANEXO N° 1

DECLARACIÓN JURADA DE DATOS DEL POSTOR

Señores
ORGANO ENCARGADO DE LAS CONTRATACIONES
CONTRATACION DIRECTA N° 03-2023-MDY-1
Presente.-

El que se suscribe, [...], postor y/o Representante Legal de [CONSIGNAR EN CASO DE SER PERSONA JURÍDICA], identificado con [CONSIGNAR TIPO DE DOCUMENTO DE IDENTIDAD] N° [CONSIGNAR NÚMERO DE DOCUMENTO DE IDENTIDAD], con poder inscrito en la localidad de [CONSIGNAR EN CASO DE SER PERSONA JURÍDICA] en la Ficha N° [CONSIGNAR EN CASO DE SER PERSONA JURÍDICA] Asiento N° [CONSIGNAR EN CASO DE SER PERSONA JURÍDICA], **DECLARO BAJO JURAMENTO** que la siguiente información se sujeta a la verdad:

Nombre, Denominación o Razón Social :			
Domicilio Legal :			
RUC :		Teléfono(s) :	
Correo electrónico :			

Autorización de notificación por correo electrónico:

Autorizo que se notifiquen al correo electrónico indicado las siguientes actuaciones:

1. Solicitud de reducción de la oferta económica.
2. Solicitud de subsanación de los requisitos para perfeccionar el contrato.
3. Solicitud para presentar los documentos para perfeccionar el contrato, según orden de prelación, de conformidad con lo previsto en el artículo 141 del Reglamento.
4. Respuesta a la solicitud de acceso al expediente de contratación.

Asimismo, me comprometo a remitir la confirmación de recepción, en el plazo máximo de dos (2) días hábiles de recibida la comunicación.

[CONSIGNAR CIUDAD Y FECHA]

.....
Firma, Nombres y Apellidos del postor o Representante legal, según corresponda

Importante

La notificación dirigida a la dirección de correo electrónico consignada se entenderá válidamente efectuada cuando la Entidad reciba acuse de recepción.

Importante

Cuando se trate de consorcios, la declaración jurada es la siguiente:

ANEXO N° 1

DECLARACIÓN JURADA DE DATOS DEL POSTOR

Señores

ORGANO ENCARGADO DE LAS CONTRATACIONES

CONTRATACION DIRECTA N° 03-2023-MDY-1

Presente.-

El que se suscribe, [...], representante común del consorcio [CONSIGNAR EL NOMBRE DEL CONSORCIO], identificado con [CONSIGNAR TIPO DE DOCUMENTO DE IDENTIDAD] N° [CONSIGNAR NÚMERO DE DOCUMENTO DE IDENTIDAD], **DECLARO BAJO JURAMENTO** que la siguiente información se sujeta a la verdad:

Datos del consorciado 1			
Nombre, Denominación o Razón Social :			
Domicilio Legal :			
RUC :	Teléfono(s) :		
Correo electrónico :			

Datos del consorciado 2			
Nombre, Denominación o Razón Social :			
Domicilio Legal :			
RUC :	Teléfono(s) :		
Correo electrónico :			

Datos del consorciado ...			
Nombre, Denominación o Razón Social :			
Domicilio Legal :			
RUC :	Teléfono(s) :		
Correo electrónico :			

Autorización de notificación por correo electrónico:

Correo electrónico del consorcio:

Autorizo que se notifiquen al correo electrónico indicado las siguientes actuaciones:

1. Solicitud de reducción de la oferta económica.
2. Solicitud de subsanación de los requisitos para perfeccionar el contrato.
3. Solicitud para presentar los documentos para perfeccionar el contrato, según orden de prelación, de conformidad con lo previsto en el artículo 141 del Reglamento.
4. Respuesta a la solicitud de acceso al expediente de contratación.

Asimismo, me comprometo a remitir la confirmación de recepción, en el plazo máximo de dos (2) días hábiles de recibida la comunicación.

[CONSIGNAR CIUDAD Y FECHA]

.....
**Firma, Nombres y Apellidos del representante
común del consorcio**

Importante

La notificación dirigida a la dirección de correo electrónico consignada se entenderá válidamente efectuada cuando la Entidad reciba acuse de recepción.

ANEXO N° 2

DECLARACIÓN JURADA

(ART. 52 DEL REGLAMENTO DE LA LEY DE CONTRATACIONES DEL ESTADO)

Señores

ORGANO ENCARGADO DE LAS CONTRATACIONES

CONTRATACION DIRECTA N° 03-2023-MDY-1

Presente.-

Mediante el presente el suscrito, postor y/o Representante Legal de [CONSIGNAR EN CASO DE SER PERSONA JURÍDICA], declaro bajo juramento:

- i. No haber incurrido y me obligo a no incurrir en actos de corrupción, así como a respetar el principio de integridad.
- ii. No tener impedimento para postular en el procedimiento de selección ni para contratar con el Estado, conforme al artículo 11 de la Ley de Contrataciones del Estado.
- iii. Conocer las sanciones contenidas en la Ley de Contrataciones del Estado y su Reglamento, así como las disposiciones aplicables de la Ley N° 27444, Ley del Procedimiento Administrativo General.
- iv. Participar en el presente proceso de contratación en forma independiente sin mediar consulta, comunicación, acuerdo, arreglo o convenio con ningún proveedor; y, conocer las disposiciones del Decreto Legislativo N° 1034, Decreto Legislativo que aprueba la Ley de Represión de Conductas Anticompetitivas.
- v. Conocer, aceptar y someterme a las bases, condiciones y reglas del procedimiento de selección.
- vi. Ser responsable de la veracidad de los documentos e información que presento en el presente procedimiento de selección.
- vii. Comprometerme a mantener la oferta presentada durante el procedimiento de selección y a perfeccionar el contrato, en caso de resultar favorecido con la buena pro.

[CONSIGNAR CIUDAD Y FECHA]

.....
**Firma, Nombres y Apellidos del postor o
Representante legal, según corresponda**

Importante

En el caso de consorcios, cada integrante debe presentar esta declaración jurada, salvo que sea presentada por el representante común del consorcio.

ANEXO N° 3

DECLARACIÓN JURADA DE CUMPLIMIENTO DEL EXPEDIENTE TÉCNICO

Señores
ORGANO ENCARGADO DE LAS CONTRATACIONES
CONTRATACION DIRECTA N° 03-2023-MDY-1
Presente.-

Es grato dirigirme a usted, para hacer de su conocimiento que luego de haber examinado las bases y demás documentos del procedimiento de la referencia y, conociendo todos los alcances y las condiciones detalladas en dichos documentos, el postor que suscribe ofrece la ejecución de la obra [CONSIGNAR EL OBJETO DE LA CONVOCATORIA], de conformidad con el respectivo Expediente Técnico y las demás condiciones que se indican en el numeral 3.1 del Capítulo III de la sección específica de las bases y los documentos del procedimiento.

[CONSIGNAR CIUDAD Y FECHA]



.....
Firma, Nombres y Apellidos del postor o
Representante legal o común, según corresponda

ANEXO N° 4

DECLARACIÓN JURADA DE PLAZO DE EJECUCIÓN DE LA OBRA

Señores
ORGANO ENCARGADO DE LAS CONTRATACIONES
CONTRATACION DIRECTA N° 03-2023-MDY-1
Presente.-

Mediante el presente, con pleno conocimiento de las condiciones que se exigen en las bases del procedimiento de la referencia, me comprometo a ejecutar la obra [CONSIGNAR LA DENOMINACIÓN DE LA CONVOCATORIA] en el plazo de [CONSIGNAR EL PLAZO OFERTADO, EL CUAL DEBE SER EXPRESADO EN DÍAS CALENDARIO] días calendario.

[CONSIGNAR CIUDAD Y FECHA]



.....
Firma, Nombres y Apellidos del postor o
Representante legal o común, según corresponda

ANEXO N° 5

PROMESA DE CONSORCIO

(Sólo para el caso en que un consorcio se presente como postor)

Señores

ORGANO ENCARGADO DE LAS CONTRATACIONES

CONTRATACION DIRECTA N° 03-2023-MDY-1

Presente.-

Los suscritos declaramos expresamente que hemos convenido en forma irrevocable, durante el lapso que dure el procedimiento de selección, para presentar una oferta conjunta a la **CONTRATACION DIRECTA N° 03-2023-MDY-1**.

Asimismo, en caso de obtener la buena pro, nos comprometemos a formalizar el contrato de consorcio, de conformidad con lo establecido por el artículo 140 del Reglamento de la Ley de Contrataciones del Estado, bajo las siguientes condiciones:

a) INTEGRANTES DEL CONSORCIO

1. [NOMBRE, DENOMINACIÓN O RAZÓN SOCIAL DEL CONSORCIADO 1].

2. [NOMBRE, DENOMINACIÓN O RAZÓN SOCIAL DEL CONSORCIADO 2].

b) Designamos a [CONSIGNAR NOMBRES Y APELLIDOS DEL REPRESENTANTE COMÚN], IDENTIFICADO CON [CONSIGNAR TIPO DE DOCUMENTO DE IDENTIDAD] N° [CONSIGNAR NUMERO DE DOCUMENTO DE IDENTIDAD], como representante común del consorcio para efectos de participar en todos los actos referidos al procedimiento de selección, suscripción y ejecución del contrato correspondiente con [CONSIGNAR NOMBRE DE LA ENTIDAD].

ASIMISMO, DECLARAMOS QUE EL REPRESENTANTE COMÚN DEL CONSORCIO NO SE ENCUENTRA IMPEDIDO, INHABILITADO NI SUSPENDIDO PARA CONTRATAR CON EL ESTADO.

c) Fijamos nuestro domicilio legal común en [.....].

d) Las obligaciones que corresponden a cada uno de los integrantes del consorcio son las siguientes:

1. OBLIGACIONES DE [NOMBRE, DENOMINACIÓN O RAZÓN SOCIAL DEL CONSORCIADO 1] [%]
25

[DESCRIBIR LAS OBLIGACIONES DEL CONSORCIADO 1]

2. OBLIGACIONES DE [NOMBRE, DENOMINACIÓN O RAZÓN SOCIAL DEL CONSORCIADO 2] [%]
26

[DESCRIBIR LAS OBLIGACIONES DEL CONSORCIADO 2]

25 Consignar únicamente el porcentaje total de las obligaciones, el cual debe ser expresado en número entero, sin decimales.

26 Consignar únicamente el porcentaje total de las obligaciones, el cual debe ser expresado en número entero, sin decimales.

TOTAL OBLIGACIONES

100%27

[CONSIGNAR CIUDAD Y FECHA]

Consortiado 1

**Nombres, apellidos y firma del Consortiado 1
o de su Representante Legal
Tipo y N° de Documento de Identidad**

Consortiado 2

**Nombres, apellidos y firma del Consortiado 2
o de su Representante Legal
Tipo y N° de Documento de Identidad**

Importante

De conformidad con el artículo 52 del Reglamento, las firmas de los integrantes del consorcio deben ser legalizadas.



**ANEXO N° 6
PRECIO DE LA OFERTA
ÍTEM N° UNICO**

Señores
ORGANO ENCARGADO DE LAS CONTRATACIONES
CONTRATACION DIRECTA N° 03-2023-MDY-1
Presente.-

Es grato dirigirme a usted, para hacer de su conocimiento que, de acuerdo con las bases, mi oferta es la siguiente:

[INCLUIR LA ESTRUCTURA DEL PRESUPUESTO DE OBRA, A FIN DE QUE EL POSTOR CONSIGNE LOS PRECIOS UNITARIOS Y EL PRECIO TOTAL DE SU OFERTA, TAL COMO SE MUESTRA DE MANERA REFERENCIAL EN EL SIGUIENTE EJEMPLO:

N° ITEM	PARTIDA	UNIDAD	METRADO	PU	SUB TOTAL
1	TOTAL COSTO DIRECTO (A)				
2	GASTOS GENERALES				
2.1	GASTOS FIJOS				
2.2	GASTOS VARIABLES				
	TOTAL GASTOS GENERALES (B)				
3	UTILIDAD (C)				
	SUBTOTAL (A+B+C)				
4	IGV28				
5	MONTO TOTAL DE LA OFERTA				

El precio de la oferta en [CONSIGNAR LA MONEDA DE LA CONVOCATORIA] incluye todos los tributos, seguros, transporte, inspecciones, pruebas y, de ser el caso, los costos laborales conforme a la legislación vigente, así como cualquier otro concepto que pueda tener incidencia sobre el costo de la obra a ejecutar; excepto la de aquellos postores que gocen de alguna exoneración legal, no incluirán en el precio de su oferta los tributos respectivos.

[CONSIGNAR CIUDAD Y FECHA]

.....
**Firma, Nombres y Apellidos del postor o
Representante legal o común, según corresponda**

28 Para el cálculo del IGV, aplica el redondeo previsto en la Resolución de Superintendencia SUNAT N° 025-2000/SUNAT o norma que la reemplace. En ese sentido, el porcentaje se calcula considerando dos (2) decimales. Para efectos del redondeo i) Si el primer decimal siguiente es inferior a cinco (5), el valor permanecerá igual, suprimiéndose los decimales posteriores y ii) Si el primer decimal siguiente es igual o superior a cinco (5), el valor será incrementado en un centésimo.

Importante para la Entidad

En el caso de procedimientos por relación de ítems cuando la obra se ejecute fuera de la provincia de Lima y Callao y el monto del valor referencial de algún ítem no supere los novecientos mil Soles (S/ 900,000.00) debe considerarse el siguiente anexo:

Esta nota deberá ser eliminada una vez culminada la elaboración de las bases.

ANEXO N° 8

**SOLICITUD DE BONIFICACIÓN DEL DIEZ POR CIENTO (10%) POR OBRAS EJECUTADAS FUERA DE LA PROVINCIA DE LIMA Y CALLAO
(DE SER EL CASO, SOLO PRESENTAR ESTA SOLICITUD EN EL ÍTEM [CONSIGNAR EL N° DEL ÍTEM O ÍTEMS CUYO VALOR REFERENCIAL NO SUPERA LOS NOVECIENTOS MIL SOLES (S/ 900,000.00)])**

Señores
ORGANO ENCARGADO DE LAS CONTRATACIONES
CONTRATACION DIRECTA N° 03-2023-MDY-1
Presente.-

Mediante el presente el suscrito, postor y/o Representante Legal de [CONSIGNAR EN CASO DE SER PERSONA JURIDICA], solicito la asignación de la bonificación del diez por ciento (10%) sobre el puntaje total en [CONSIGNAR EL ÍTEM O ÍTEMS, SEGÚN CORRESPONDA, EN LOS QUE SE SOLICITA LA BONIFICACIÓN] debido a que el domicilio de mi representada se encuentra ubicado en la provincia o provincia colindante donde se ejecuta la obra.

[CONSIGNAR CIUDAD Y FECHA]

.....
Firma, Nombres y Apellidos del postor o Representante legal, según corresponda

Importante

- Para asignar la bonificación, el comité de selección, verifica el domicilio consignado por el postor en el Registro Nacional de Proveedores (RNP).
- Para que el postor pueda acceder a la bonificación, debe cumplir con las condiciones establecidas en el literal f) del artículo 50 del Reglamento.

Importante

Cuando se trate de consorcios, la declaración jurada es la siguiente:

ANEXO N° 8

**SOLICITUD DE BONIFICACIÓN DEL DIEZ POR CIENTO (10%) POR OBRAS EJECUTADAS FUERA DE LA PROVINCIA DE LIMA Y CALLAO
(DE SER EL CASO, SOLO PRESENTAR ESTA SOLICITUD EN EL ÍTEM [CONSIGNAR EL N° DEL ÍTEM O ÍTEMS CUYO VALOR REFERENCIAL NO SUPERA LOS NOVECIENTOS MIL SOLES (S/ 900,000.00)])**

Señores
ORGANO ENCARGADO DE LAS CONTRATACIONES
CONTRATACION DIRECTA N° 03-2023-MDY-1
Presente.-

Mediante el presente el que se suscribe, [.....], representante común del consorcio [CONSIGNAR EL NOMBRE DEL CONSORCIO], solicito la asignación de la bonificación del diez por ciento (10%) sobre el puntaje total en [CONSIGNAR EL ÍTEM O ÍTEMS, SEGÚN CORRESPONDA, EN LOS QUE SE SOLICITA LA BONIFICACIÓN] debido a que los domicilios de todos los integrantes del consorcio se encuentran ubicados en la provincia o provincias colindantes donde se ejecuta la obra.

[CONSIGNAR CIUDAD Y FECHA]

.....
**Firma, Nombres y Apellidos del representante
común del consorcio**

Importante

- *Para asignar la bonificación, el comité de selección, verifica el domicilio consignado de los integrantes del consorcio, en el Registro Nacional de Proveedores (RNP).*
- *Para que un consorcio pueda acceder a la bonificación, cada uno de sus integrantes debe cumplir con las condiciones establecidas en el literal f) del artículo 50 del Reglamento.*

ANEXO N° 9

DECLARACIÓN JURADA
(NUMERAL 49.4 DEL ARTÍCULO 49 DEL REGLAMENTO)

Señores
ORGANO ENCARGADO DE LAS CONTRATACIONES
CONTRATACION DIRECTA N° 03-2023-MDY-1
Presente.-

Mediante el presente el suscrito, postor y/o Representante Legal de [CONSIGNAR EN CASO DE SER PERSONA JURÍDICA], declaro que la experiencia que acredito de la empresa [CONSIGNAR LA DENOMINACIÓN DE LA PERSONA JURÍDICA] como consecuencia de una reorganización societaria, no se encuentra en el supuesto establecido en el numeral 49.4 del artículo 49 del Reglamento.

[CONSIGNAR CIUDAD Y FECHA]

.....
**Firma, Nombres y Apellidos del postor o
Representante legal, según corresponda**

Importante

A efectos de cautelar la veracidad de esta declaración, el postor puede verificar la información de la Relación de Proveedores Sancionados por el Tribunal de Contrataciones del Estado con Sanción Vigente en <http://portal.osce.gob.pe/mp/content/relación-de-proveedores-sancionados>.

También le asiste dicha facultad al órgano encargado de las contrataciones o al órgano de la Entidad al que se le haya asignado la función de verificación de la oferta presentada por el postor ganador de la buena pro.

ANEXO N° 10

EXPERIENCIA DEL POSTOR EN LA ESPECIALIDAD

Señores
ORGANO ENCARGADO DE LAS CONTRATACIONES
CONTRATACION DIRECTA N° 03-2023-MDY-1
Presente.-

Mediante el presente, el suscrito detalla lo siguiente como EXPERIENCIA EN OBRAS SIMILARES:

N°	CLIENTE	OBJETO DEL CONTRATO	N° CONTRATO	FECHA DEL CONTRATO ²⁹	FECHA DE RECEPCIÓN DE LA OBRA	EXPERIENCIA PROVENIENTE 30 DE:	MONEDA	IMPORTE ³¹	TIPO DE CAMBIO VENTA ³²	MONTO FACTURADO ACUMULADO ³³
1										
2										
3										
4										
5										
6										

29 Se refiere a la fecha de suscripción del contrato.

30 Si el titular de la experiencia no es el postor, consignar si dicha experiencia corresponde a la matriz en caso que el postor sea sucursal, o fue transmitida por reorganización societaria, debiendo acompañar la documentación sustentatoria correspondiente. Al respecto, según la Opinión N° 216-2017/DTN "Considerando que la sociedad matriz y la sucursal constituyen la misma persona jurídica, la sucursal puede acreditar como suya la experiencia de su matriz". Del mismo modo, según lo previsto en la Opinión N° 010-2013/DTN, "... en una operación de reorganización societaria que comprende tanto una fusión como una escisión, la sociedad resultante podrá acreditar como suya la experiencia de la sociedad incorporada o absorbida, que se extingue producto de la fusión; asimismo, si en virtud de la escisión se transfiere un bloque patrimonial consistente en una línea de negocio completa, la sociedad resultante podrá acreditar como suya la experiencia de la sociedad escindida, correspondiente a la línea de negocio transmitida. De esta manera, la sociedad resultante podrá emplear la experiencia transmitida, como consecuencia de la reorganización societaria antes descrita, en los futuros procesos de selección en los que participe".

31 Se refiere al monto del contrato ejecutado incluido adicionales y reducciones, de ser el caso.

32 El tipo de cambio venta debe corresponder al publicado por la SBS correspondiente a la fecha de suscripción del contrato.

33 Consignar en la moneda establecida para el valor referencial.

MUNICIPALIDAD DISTRITAL DE YARABAMBA
CONTRATACION DIRECTA N° 03-2023-MDY-1

N°	CLIENTE	OBJETO DEL CONTRATO	N° CONTRATO	FECHA DEL CONTRATO ²⁹	FECHA DE RECEPCIÓN DE LA OBRA	EXPERIENCIA PROVENIENTE 30 DE:	MONEDA	IMPORTE ³¹	TIPO DE CAMBIO VENTA ³²	MONTO FACTURADO ACUMULADO ³³
7										
8										
9										
10										
TOTAL										

[CONSIGNAR CIUDAD Y FECHA]

.....
Firma, Nombres y Apellidos del postor o
Representante legal o común, según corresponda



Nota para la Entidad

En el caso de procedimientos por relación de ítems cuando el monto del valor referencial de algún ítem corresponda a una Adjudicación Simplificada, se incluye el siguiente anexo:

Esta nota deberá ser eliminada una vez culminada la elaboración de las bases

ANEXO N° 11

**SOLICITUD DE BONIFICACIÓN DEL CINCO POR CIENTO (5%) POR TENER LA CONDICIÓN DE MICRO Y PEQUEÑA EMPRESA
ITEM [CONSIGNAR EL N° DEL ÍTEM O ÍTEMS CUYO VALOR REFERENCIAL CORRESPONDE A UNA AS]**

Señores
ORGANO ENCARGADO DE LAS CONTRATACIONES
CONTRATACION DIRECTA N° 03-2023-MDY-1
Presente.-

Mediante el presente el suscrito, postor y/o Representante legal de [CONSIGNAR EN CASO DE SER PERSONA JURÍDICA], solicito la asignación de la bonificación del cinco por ciento (5%) sobre el puntaje total obtenido, debido a que mi representada cuenta con la condición de micro y pequeña empresa.

[CONSIGNAR CIUDAD Y FECHA]

.....
Firma, Nombres y Apellidos del postor o Representante legal o común, según corresponda

Importante

- Para asignar la bonificación, el comité de selección, según corresponda, verifica la página web del Ministerio de Trabajo y Promoción del Empleo en la sección consulta de empresas acreditadas en el REMYPE en el link <http://www2.trabajo.gob.pe/servicios-en-linea-2-2/>.
- Para que un consorcio pueda acceder a la bonificación, cada uno de sus integrantes debe cumplir con la condición de micro y pequeña empresa.

ANEXO N° 12

**AUTORIZACIÓN DE NOTIFICACIÓN DE LA DECISIÓN DE LA ENTIDAD SOBRE LA
SOLICITUD DE AMPLIACIÓN DE PLAZO MEDIANTE MEDIOS ELECTRÓNICOS DE
COMUNICACIÓN**

(DOCUMENTO A PRESENTAR EN EL PERFECCIONAMIENTO DEL CONTRATO)

Señores

ORGANO ENCARGADO DE LAS CONTRATACIONES

CONTRATACION DIRECTA N° 03-2023-MDY-1

Presente.-

El que se suscribe, [.....], postor adjudicado y/o Representante Legal de [CONSIGNAR EN CASO DE SER PERSONA JURÍDICA], identificado con [CONSIGNAR TIPO DE DOCUMENTO DE IDENTIDAD] N° [CONSIGNAR NÚMERO DE DOCUMENTO DE IDENTIDAD], autorizo que durante la ejecución del contrato se me notifique al correo electrónico [INDICAR EL CORREO ELECTRÓNICO] lo siguiente:

NOTIFICACIÓN DE LA DECISIÓN DE LA ENTIDAD RESPECTO A LA SOLICITUD DE AMPLIACIÓN DE PLAZO.

[CONSIGNAR CIUDAD Y FECHA]

.....
**Firma, Nombres y Apellidos del postor o
Representante legal o común, según
corresponda**

Importante

La notificación de la decisión de la Entidad respecto a la solicitud de ampliación de plazo se efectúa por medios electrónicos de comunicación, siempre que se cuente con la autorización correspondiente y sea posible obtener un acuse de recibo a través del mecanismo utilizado.