

BASES ESTANDAR DE ADJUDICACIÓN SIMPLIFICADA PARA LA CONTRATACIÓN DEL SERVICIO DE CONSULTORÍA DE OBRA

Aprobado mediante Directiva N° 001-2019-OSCE/CD



SUB DIRECCIÓN DE NORMATIVIDAD – DIRECCIÓN TÉCNICO NORMATIVA
ORGANISMO SUPERVISOR DE LAS CONTRATACIONES DEL ESTADO - OSCE

SIMBOLOGÍA UTILIZADA:

N°	Símbolo	Descripción
1	[ABC] / [.....]	La información solicitada dentro de los corchetes sombreados debe ser completada por la Entidad durante la elaboración de las bases.
2	[ABC] / [.....]	Es una indicación, o información que deberá ser completada por la Entidad con posterioridad al otorgamiento de la buena pro para el caso específico de la elaboración de la PROFORMA DEL CONTRATO; o por los proveedores, en el caso de los ANEXOS de la oferta.
3	<div> <div>Importante</div> <ul style="list-style-type: none"> • Abc </div>	Se refiere a consideraciones importantes a tener en cuenta por el órgano encargado de las contrataciones o comité de selección, según corresponda y por los proveedores.
4	<div> <div>Advertencia</div> <ul style="list-style-type: none"> • Abc </div>	Se refiere a advertencias a tener en cuenta por el órgano encargado de las contrataciones o comité de selección, según corresponda y por los proveedores.
5	<div> <div>Importante para la Entidad</div> <ul style="list-style-type: none"> • Xyz </div>	Se refiere a consideraciones importantes a tener en cuenta por el órgano encargado de las contrataciones o comité de selección, según corresponda y deben ser eliminadas una vez culminada la elaboración de las bases.

CARACTERÍSTICAS DEL DOCUMENTO:

Las bases estándar deben ser elaboradas en formato WORD, y deben tener las siguientes características:

N°	Características	Parámetros
1	Márgenes	Superior : 2.5 cm Inferior: 2.5 cm Izquierda: 2.5 cm Derecha: 2.5 cm
2	Fuente	Arial
3	Estilo de Fuente	Normal: Para el contenido en general Cursiva: Para el encabezado y pie de página Para las Consideraciones importantes (Ítem 3 del cuadro anterior)
4	Color de Fuente	Automático: Para el contenido en general Azul : Para las Consideraciones importantes (Ítem 3 del cuadro anterior)
5	Tamaño de Letra	16 : Para las dos primeras hojas de las Secciones General y Específica 11 : Para el nombre de los Capítulos. 10 : Para el cuerpo del documento en general 9 : Para el encabezado y pie de página Para el contenido de los cuadros, pudiendo variar, según la necesidad 8 : Para las Notas al pie
6	Alineación	Justificada: Para el contenido en general y notas al pie. Centrada : Para la primera página, los títulos de las Secciones y nombres de los Capítulos)
7	Interlineado	Sencillo
8	Espaciado	Anterior : 0 Posterior : 0
9	Subrayado	Para los nombres de las Secciones y para resaltar o hacer hincapié en algún concepto

INSTRUCCIONES DE USO:

- Una vez registrada la información solicitada dentro de los corchetes sombreados en gris, el texto deberá quedar en letra tamaño 10, con estilo normal, sin formato de negrita y sin sombrear.
- La nota **IMPORTANTE** no puede ser modificada ni eliminada en la Sección General. En el caso de la Sección Específica debe seguirse la instrucción que se indica en dicha nota.

Elaboradas en enero de 2019

Modificadas en marzo, junio y diciembre 2019, julio 2020, julio y diciembre 2021, junio y octubre de 2022

BASES ESTANDAR DE ADJUDICACIÓN SIMPLIFICADA PARA LA CONTRATACIÓN DEL SERVICIO DE CONSULTORÍA DE OBRA¹



**ADJUDICACIÓN SIMPLIFICADA N°
003-2025-MDH-CS-1**

(PRIMERA CONVOCATORIA)

BASES INTEGRADAS

**CONTRATACION DEL SERVICIO DE CONSULTORIA PARA
REALIZAR LA ELABORACION DEL EXPEDIENTE TECNICO
DEL PROYECTO DE INVERSION DENOMINADO:
“AMPLIACION DEL SERVICIO DE MOVILIDAD URBANA EN
EL BARRIO EL ALTO DE LA PALOMA Y BARRIO SAN
ANTONIO, DISTRITO DE HUARMACA, PROVINCIA DE
HUANCABAMBA, DEPARTAMENTO DE PIURA”, con CUI
N°2671712**

HUARMACA, FEBRERO - 2025

¹ Estas Bases se utilizarán para la contratación del servicio de consultoría de obra. Para tal efecto, se deberá tener en cuenta la siguiente definición:

Consultoría de obra: Servicios profesionales altamente calificados consistente en la elaboración del expediente técnico de obras, en la supervisión de la elaboración del expediente técnico de obra o en la supervisión de obras.

DEBER DE COLABORACIÓN

La Entidad y todo proveedor que se someta a las presentes Bases, sea como participante, postor y/o contratista, deben conducir su actuación conforme a los principios previstos en la Ley de Contrataciones del Estado.

En este contexto, se encuentran obligados a prestar su colaboración al OSCE y a la Secretaría Técnica de la Comisión de Defensa de la Libre Competencia del INDECOPI, en todo momento según corresponda a sus competencias, a fin de comunicar presuntos casos de fraude, colusión y corrupción por parte de los funcionarios y servidores de la Entidad, así como los proveedores y demás actores que participan en el proceso de contratación.

De igual forma, deben poner en conocimiento del OSCE y a la Secretaría Técnica de la Comisión de Defensa de la Libre Competencia del INDECOPI los indicios de conductas anticompetitivas que se presenten durante el proceso de contratación, en los términos del Decreto Legislativo N° 1034, "Ley de Represión de Conductas Anticompetitivas", o norma que la sustituya, así como las demás normas de la materia.

La Entidad y todo proveedor que se someta a las presentes Bases, sea como participante, postor y/o contratista del proceso de contratación deben permitir al OSCE o a la Secretaría Técnica de la Comisión de Defensa de la Libre Competencia del INDECOPI el acceso a la información referida a las contrataciones del Estado que sea requerida, prestar testimonio o absolución de posiciones que se requieran, entre otras formas de colaboración.

SECCIÓN GENERAL

DISPOSICIONES COMUNES DEL PROCEDIMIENTO DE SELECCIÓN

(ESTA SECCIÓN NO DEBE SER MODIFICADA EN NINGÚN EXTREMO, BAJO SANCIÓN DE NULIDAD)

CAPÍTULO I ETAPAS DEL PROCEDIMIENTO DE SELECCIÓN

1.1. REFERENCIAS

Cuando en el presente documento se mencione la palabra Ley, se entiende que se está haciendo referencia a la Ley N° 30225, Ley de Contrataciones del Estado, y cuando se mencione la palabra Reglamento, se entiende que se está haciendo referencia al Reglamento de la Ley de Contrataciones del Estado aprobado por Decreto Supremo N° 344-2018-EF.

Las referidas normas incluyen sus respectivas modificaciones, de ser el caso.

1.2. CONVOCATORIA

Se realiza a través de su publicación en el SEACE de conformidad con lo señalado en el artículo 54 del Reglamento, en la fecha señalada en el calendario del procedimiento de selección, debiendo adjuntar las bases y resumen ejecutivo.

1.3. REGISTRO DE PARTICIPANTES

El registro de participantes se realiza conforme al artículo 55 del Reglamento. En el caso de un consorcio, basta que se registre uno (1) de sus integrantes.

Importante

- *Para registrarse como participante en un procedimiento de selección convocado por las Entidades del Estado Peruano, es necesario que los proveedores cuenten con inscripción vigente y estar habilitados ante el Registro Nacional de Proveedores (RNP) que administra el Organismo Supervisor de las Contrataciones del Estado (OSCE). Para obtener mayor información, se puede ingresar a la siguiente dirección electrónica: www.rnp.gob.pe.*
- *Los proveedores que deseen registrar su participación deben ingresar al SEACE utilizando su Certificado SEACE (usuario y contraseña). Asimismo, deben observar las instrucciones señaladas en el documento de orientación "Guía para el registro de participantes electrónico" publicado en <https://www2.seace.gob.pe/>.*
- *En caso los proveedores no cuenten con inscripción vigente en el RNP y/o se encuentren inhabilitados o suspendidos para ser participantes, postores y/o contratistas, el SEACE restringirá su registro, quedando a potestad de estos intentar nuevamente registrar su participación en el procedimiento de selección en cualquier otro momento, dentro del plazo establecido para dicha etapa, siempre que haya obtenido la vigencia de su inscripción o quedado sin efecto la sanción que le impuso el Tribunal de Contrataciones del Estado.*

1.4. FORMULACIÓN DE CONSULTAS Y OBSERVACIONES A LAS BASES

La formulación de consultas y observaciones a las bases se efectúa de conformidad con lo establecido en los numerales 72.1 y 72.2 del artículo 72 del Reglamento, así como el literal a) del artículo 89 del Reglamento.

Importante

No pueden formularse consultas ni observaciones respecto del contenido de una ficha de homologación aprobada. Las consultas y observaciones que se formulen sobre el particular, se tienen como no presentadas.

1.5. ABSOLUCIÓN DE CONSULTAS, OBSERVACIONES E INTEGRACIÓN DE BASES

La absolución de consultas, observaciones e integración de las bases se realizan conforme a las disposiciones previstas en el numeral 72.4 del artículo 72 y el literal a) del artículo 89 del Reglamento.

Importante

- No se absolverán consultas y observaciones a las bases que se presenten en forma física.*
- Cuando exista divergencia entre lo indicado en el pliego de absolución de consultas y observaciones y la integración de bases, prevalece lo absuelto en el referido pliego; sin perjuicio, del deslinde de responsabilidades correspondiente.*

1.6. FORMA DE PRESENTACIÓN DE OFERTAS

Las ofertas se presentan conforme lo establecido en el artículo 59 y en el artículo 90 del Reglamento.

Las declaraciones juradas, formatos o formularios previstos en las bases que conforman la oferta deben estar debidamente firmados por el postor (firma manuscrita o digital, según la Ley N° 27269, Ley de Firmas y Certificados Digitales²). Los demás documentos deben ser visados por el postor. En el caso de persona jurídica, por su representante legal, apoderado o mandatario designado para dicho fin y, en el caso de persona natural, por este o su apoderado. No se acepta el pegado de la imagen de una firma o visto. Las ofertas se presentan foliadas.

Importante

- Los formularios electrónicos que se encuentran en el SEACE y que los proveedores deben llenar para presentar sus ofertas, tienen carácter de declaración jurada.*
- En caso la información contenida en los documentos escaneados que conforman la oferta no coincida con lo declarado a través del SEACE, prevalece la información declarada en los documentos escaneados.*
- No se tomará en cuenta las ofertas que se presenten en físico a la Entidad.*

1.7. PRESENTACIÓN Y APERTURA DE OFERTAS

El participante presentará su oferta de manera electrónica a través del SEACE, desde las 00:01 horas hasta las 23:59 horas del día establecido para el efecto en el cronograma del procedimiento; adjuntando el archivo digitalizado que contenga los documentos que conforman la oferta de acuerdo a lo requerido en las bases.

² Para mayor información sobre la normativa de firmas y certificados digitales ingresar a: <https://www.indecopi.gob.pe/web/firmas-digitales/firmar-y-certificados-digitales>

El participante debe verificar antes de su envío, bajo su responsabilidad, que el archivo pueda ser descargado y su contenido sea legible.

Importante

Los integrantes de un consorcio no pueden presentar ofertas individuales ni conformar más de un consorcio en un procedimiento de selección, o en un determinado ítem cuando se trate de procedimientos de selección según relación de ítems.

En la apertura electrónica de la oferta técnica, el órgano encargado de las contrataciones o el comité de selección, según corresponda, verifica la presentación de lo exigido en la sección específica de las bases de conformidad con el numeral 81.2 del artículo 81 del Reglamento y determina si las ofertas responden a las características y/o requisitos y condiciones de los Términos de Referencia, detallados en la sección específica de las bases. De no cumplir con lo requerido, la oferta se considera no admitida.

1.8. CALIFICACIÓN Y EVALUACIÓN DE LAS OFERTAS

La calificación y evaluación de los postores se realiza conforme los requisitos de calificación y factores de evaluación que se indican en la sección específica de las bases.

La evaluación técnica y económica se realiza sobre la base de:

Oferta técnica : 100 puntos

Oferta económica : 100 puntos

1.8.1 CALIFICACIÓN DE LAS OFERTAS TÉCNICAS

La calificación de las ofertas técnicas se realiza conforme a lo establecido en el numeral 82.1 del artículo 82 del Reglamento.

1.8.2 EVALUACIÓN DE LAS OFERTAS TÉCNICAS

La evaluación de las ofertas técnicas se realiza conforme a lo establecido en los numerales 82.2 y 82.3 del artículo 82 del Reglamento.

1.8.3 APERTURA Y EVALUACIÓN DE OFERTAS ECONÓMICAS

El órgano encargado de las contrataciones o el comité de selección, según corresponda, evalúa las ofertas económicas y determina el puntaje total de las ofertas conforme a lo dispuesto en el artículo 83 del Reglamento, así como los coeficientes de ponderación previstos en la sección específica de las bases.

Importante

En el caso de contratación de consultorías de obras a ser prestadas fuera de la provincia de Lima y Callao, cuyo valor referencial no supere los doscientos mil Soles (S/ 200,000.00), a solicitud del postor se asigna una bonificación equivalente al diez por ciento (10%) sobre el puntaje total obtenido por los postores con domicilio en la provincia donde prestará el servicio, o en las provincias colindantes, sean o no pertenecientes al mismo departamento o región. El domicilio es el consignado en la constancia de inscripción ante el RNP³. Lo mismo aplica en el caso de procedimientos de selección por relación de ítems, cuando algún ítem no supera el monto señalado anteriormente.

³ La constancia de inscripción electrónica se visualizará en el portal web del Registro Nacional de Proveedores: www.rnp.gob.pe

1.9. SUBSANACIÓN DE LAS OFERTAS

La subsanación de las ofertas se sujeta a lo establecido en el artículo 60 del Reglamento. El plazo que se otorgue para la subsanación no puede ser inferior a un (1) día hábil.

La solicitud de subsanación se realiza de manera electrónica a través del SEACE y será remitida al correo electrónico consignado por el postor al momento de realizar su inscripción en el RNP, siendo su responsabilidad el permanente seguimiento de las notificaciones a dicho correo. La notificación de la solicitud se entiende efectuada el día de su envío al correo electrónico.

La presentación de las subsanaciones se realiza a través del SEACE. No se tomará en cuenta la subsanación que se presente en físico a la Entidad.

1.10. OTORGAMIENTO DE LA BUENA PRO

La buena pro se otorga luego de la evaluación correspondiente según lo indicado en el numeral 1.8.3 de la presente sección.

Previo al otorgamiento de la buena pro, el órgano encargado de las contrataciones o el comité de selección, según corresponda, aplica lo dispuesto en el artículo 68 del Reglamento, sobre el rechazo de las ofertas, de ser el caso.

En el supuesto de que dos (2) o más ofertas empaten, el otorgamiento de la buena pro se efectúa siguiendo estrictamente el orden señalado en el numeral 91.2 del artículo 91 del Reglamento.

El desempate mediante sorteo se realiza de manera electrónica a través del SEACE.

Definida la oferta ganadora, el órgano encargado de las contrataciones o el comité de selección, según corresponda, otorga la buena pro, mediante su publicación en el SEACE, incluyendo el cuadro comparativo y las actas debidamente motivadas de los resultados de la admisión, no admisión, calificación, descalificación, evaluación, rechazo y el otorgamiento de la buena pro.

1.11. CONSENTIMIENTO DE LA BUENA PRO

Cuando se hayan presentado dos (2) o más ofertas, el consentimiento de la buena pro se produce a los cinco (5) días hábiles siguientes de la notificación de su otorgamiento, sin que los postores hayan ejercido el derecho de interponer el recurso de apelación.

En caso que se haya presentado una sola oferta, el consentimiento de la buena pro se produce el mismo día de la notificación de su otorgamiento.

El consentimiento del otorgamiento de la buena pro se publica en el SEACE al día hábil siguiente de producido.

Importante

Una vez consentido el otorgamiento de la buena pro, el órgano encargado de las contrataciones o el órgano de la Entidad al que se haya asignado tal función realiza la verificación de la oferta presentada por el postor ganador de la buena pro conforme lo establecido en el numeral 64.6 del artículo 64 del Reglamento.

CAPÍTULO II SOLUCIÓN DE CONTROVERSIAS DURANTE EL PROCEDIMIENTO DE SELECCIÓN

2.1. RECURSO DE APELACIÓN

A través del recurso de apelación se pueden impugnar los actos dictados durante el desarrollo del procedimiento de selección hasta antes del perfeccionamiento del contrato.

El recurso de apelación se presenta ante la Entidad convocante, y es conocido y resuelto por su Titular, cuando el valor referencial sea igual o menor a cincuenta (50) UIT. Cuando el valor referencial sea mayor a dicho monto, el recurso de apelación se presenta ante y es resuelto por el Tribunal de Contrataciones del Estado.

En los procedimientos de selección según relación de ítems, el valor referencial total del procedimiento determina ante quién se presenta el recurso de apelación.

Los actos que declaren la nulidad de oficio, la cancelación del procedimiento de selección y otros actos emitidos por el Titular de la Entidad que afecten la continuidad de este, se impugnan ante el Tribunal de Contrataciones del Estado.

Importante

- *Una vez otorgada la buena pro, el órgano encargado de las contrataciones o el comité de selección, según corresponda, está en la obligación de permitir el acceso de los participantes y postores al expediente de contratación, salvo la información calificada como secreta, confidencial o reservada por la normativa de la materia, a más tardar dentro del día siguiente de haberse solicitado por escrito.*
- *A efectos de recoger la información de su interés, los postores pueden valerse de distintos medios, tales como: (i) la lectura y/o toma de apuntes, (ii) la captura y almacenamiento de imágenes, e incluso (iii) pueden solicitar copia de la documentación obrante en el expediente, siendo que, en este último caso, la Entidad deberá entregar dicha documentación en el menor tiempo posible, previo pago por tal concepto.*
- *El recurso de apelación se presenta ante la Mesa de Partes del Tribunal o ante las oficinas desconcentradas del OSCE o en la Unidad de Trámite Documentario de la Entidad, según corresponda.*

2.2. PLAZOS DE INTERPOSICIÓN DEL RECURSO DE APELACIÓN

La apelación contra el otorgamiento de la buena pro o contra los actos dictados con anterioridad a ella se interpone dentro de los cinco (5) días hábiles siguientes de haberse notificado el otorgamiento de la buena pro.

La apelación contra los actos dictados con posterioridad al otorgamiento de la buena pro, contra la declaración de nulidad, cancelación y declaratoria de desierto del procedimiento, se interpone dentro de los cinco (5) días hábiles siguientes de haberse tomado conocimiento del acto que se desea impugnar.

CAPÍTULO III DEL CONTRATO

3.1. PERFECCIONAMIENTO DEL CONTRATO

Los plazos y el procedimiento para perfeccionar el contrato se realizan conforme a lo indicado en el artículo 141 del Reglamento.

Para perfeccionar el contrato, el postor ganador de la buena pro debe presentar los documentos señalados en el artículo 139 del Reglamento y los previstos en la sección específica de las bases.

3.2. GARANTÍAS

Las garantías que deben otorgar los postores y/o contratistas, según corresponda, son las de fiel cumplimiento del contrato y por los adelantos.

3.2.1. GARANTÍA DE FIEL CUMPLIMIENTO

Como requisito indispensable para perfeccionar el contrato, el postor ganador debe entregar a la Entidad la garantía de fiel cumplimiento del mismo por una suma equivalente al diez por ciento (10%) del monto del contrato original. Esta se mantiene vigente hasta el consentimiento de la liquidación final.

3.2.2. GARANTÍA DE FIEL CUMPLIMIENTO POR PRESTACIONES ACCESORIAS

En las contrataciones que conllevan la ejecución de prestaciones accesorias, tales como mantenimiento, reparación o actividades afines, se otorga una garantía adicional por una suma equivalente al diez por ciento (10%) del monto del contrato de la prestación accesorio, la misma que debe ser renovada periódicamente hasta el cumplimiento total de las obligaciones garantizadas.

Importante

En los contratos de consultorías de obras que celebren las Entidades con las micro y pequeñas empresas, estas últimas pueden otorgar como garantía de fiel cumplimiento el diez por ciento (10%) del monto del contrato, porcentaje que es retenido por la Entidad durante la primera mitad del número total de pagos a realizarse, de forma prorrateada en cada pago, con cargo a ser devuelto a la finalización del mismo, conforme lo establecen los numerales 149.4 y 149.5 del artículo 149 del Reglamento y numeral 151.2 del artículo 151 del Reglamento.

3.2.3. GARANTÍA POR ADELANTO

En caso se haya previsto en la sección específica de las bases la entrega de adelantos, el contratista debe presentar una garantía emitida por idéntico monto conforme a lo estipulado en el artículo 153 del Reglamento.

3.3. REQUISITOS DE LAS GARANTÍAS

Las garantías que se presenten deben ser incondicionales, solidarias, irrevocables y de realización automática en el país, al solo requerimiento de la Entidad. Asimismo, deben ser emitidas por empresas que se encuentren bajo la supervisión directa de la Superintendencia de Banca, Seguros y Administradoras Privadas de Fondos de Pensiones y que cuenten con clasificación de riesgo B o superior. Asimismo, deben estar autorizadas para emitir garantías; o estar consideradas en la última lista de bancos extranjeros de primera categoría que periódicamente publica el Banco Central de Reserva del Perú.

Importante

Corresponde a la Entidad verificar que las garantías presentadas por el postor ganador de la buena pro y/o contratista cumplan con los requisitos y condiciones necesarios para su aceptación y eventual ejecución; sin perjuicio de la determinación de las responsabilidades funcionales que correspondan.

Advertencia

Los funcionarios de las Entidades no deben aceptar garantías emitidas bajo condiciones distintas a las establecidas en el presente numeral, debiendo tener en cuenta lo siguiente:

- 1. La clasificadora de riesgo que asigna la clasificación a la empresa que emite la garantía debe encontrarse listada en el portal web de la SBS (<http://www.sbs.gob.pe/sistema-financiero/clasificadoras-de-riesgo>).*
- 2. Se debe identificar en la página web de la clasificadora de riesgo respectiva, cuál es la clasificación vigente de la empresa que emite la garantía, considerando la vigencia a la fecha de emisión de la garantía.*
- 3. Para fines de lo establecido en el artículo 148 del Reglamento, la clasificación de riesgo B, incluye las clasificaciones B+ y B.*
- 4. Si la empresa que otorga la garantía cuenta con más de una clasificación de riesgo emitida por distintas empresas listadas en el portal web de la SBS, bastará que en una de ellas cumpla con la clasificación mínima establecida en el Reglamento.*

En caso exista alguna duda sobre la clasificación de riesgo asignada a la empresa emisora de la garantía, se deberá consultar a la clasificadora de riesgos respectiva.

De otro lado, además de cumplir con el requisito referido a la clasificación de riesgo, a efectos de verificar si la empresa emisora se encuentra autorizada por la SBS para emitir garantías, debe revisarse el portal web de dicha Entidad (<http://www.sbs.gob.pe/sistema-financiero/relacion-de-empresas-que-se-encuentran-autorizadas-a-emitir-cartas-fianza>).

Los funcionarios competentes deben verificar la autenticidad de la garantía a través de los mecanismos establecidos (consulta web, teléfono u otros) por la empresa emisora.

3.4. EJECUCIÓN DE GARANTÍAS

La Entidad puede solicitar la ejecución de las garantías conforme a los supuestos contemplados en el artículo 155 del Reglamento.

3.5. ADELANTOS

La Entidad puede entregar adelantos directos al contratista, los que en ningún caso exceden en conjunto del treinta por ciento (30%) del monto del contrato original, siempre que ello haya sido previsto en la sección específica de las bases.

3.6. PENALIDADES**3.6.1. PENALIDAD POR MORA EN LA EJECUCIÓN DE LA PRESTACIÓN**

En caso de retraso injustificado del contratista en la ejecución de las prestaciones objeto del contrato, la Entidad le aplica automáticamente una penalidad por mora por cada día de atraso, de conformidad con el artículo 162 del Reglamento.

3.6.2. OTRAS PENALIDADES

La Entidad puede establecer penalidades distintas a la mencionada en el numeral precedente, según lo previsto en el artículo 163 del Reglamento y lo indicado en la sección específica de las bases.

Estos dos tipos de penalidades se calculan en forma independiente y pueden alcanzar cada una un monto máximo equivalente al diez por ciento (10%) del monto del contrato vigente, o de ser el caso, del ítem que debió ejecutarse.

3.7. PAGOS

El pago se realiza después de ejecutada la respectiva prestación, pudiendo contemplarse pagos a cuenta, según la forma establecida en la sección específica de las bases o en el contrato.

La Entidad paga las contraprestaciones pactadas a favor del contratista dentro de los diez (10) días calendario siguientes de otorgada la conformidad de los servicios, siempre que se verifiquen las condiciones establecidas en el contrato para ello, bajo responsabilidad del funcionario competente.

La conformidad se emite en un plazo máximo de quince (15) días, bajo responsabilidad del funcionario que debe emitir la conformidad.

En el caso que se haya suscrito contrato con un consorcio, el pago se realizará de acuerdo a lo que se indique en el contrato de consorcio.

Advertencia

En caso de retraso en los pagos a cuenta o pago final por parte de la Entidad, salvo que se deba a caso fortuito o fuerza mayor, esta reconoce al contratista los intereses legales correspondientes, de conformidad con el artículo 39 de la Ley y 171 del Reglamento, debiendo repetir contra los responsables de la demora injustificada.

3.8. INCUMPLIMIENTO DEL CONTRATO

Las causales para la resolución del contrato, serán aplicadas de conformidad con el artículo 36 de la Ley y 164 del Reglamento.

3.9. DISPOSICIONES FINALES

Todos los demás aspectos del presente procedimiento no contemplados en las bases se regirán supletoriamente por la Ley y su Reglamento, así como por las disposiciones legales vigentes.

SECCIÓN ESPECÍFICA

CONDICIONES ESPECIALES DEL PROCEDIMIENTO DE SELECCIÓN

(EN ESTA SECCIÓN LA ENTIDAD DEBERÁ COMPLETAR LA INFORMACIÓN EXIGIDA, DE ACUERDO A LAS INSTRUCCIONES INDICADAS)

CAPÍTULO I GENERALIDADES

1.1. ENTIDAD CONVOCANTE

Nombre : MUNICIPALIDAD DISTRITAL DE HUARMACA
RUC N° : 20172619241
Domicilio legal : JR.GRAU S/N – CENTRO CIVICO - HUARMACA
Teléfono: :
Correo electrónico: : logisticamunihuarmaca@gmail.com

1.2. OBJETO DE LA CONVOCATORIA

El presente procedimiento de selección tiene por objeto la **CONTRATACION DEL SERVICIO DE CONSULTORIA PARA REALIZAR LA ELABORACION DEL EXPEDIENTE TECNICO DEL PROYECTO DE INVERSION DENOMINADO: "AMPLIACION DEL SERVICIO DE MOVILIDAD URBANA EN EL BARRIO EL ALTO DE LA PALOMA Y BARRIO SAN ANTONIO, DISTRITO DE HUARMACA, PROVINCIA DE HUANCABAMBA, DEPARTAMENTO DE PIURA"**, con CUI N°2671712.

1.3. VALOR REFERENCIAL

El valor referencial asciende **S/ 218,772.00 (DOSCIENTOS DIECIOCHO MIL SETECIENTOS SETENTA Y DOS CON 00/100 SOLES)**, incluidos los impuestos de Ley y cualquier otro concepto que incida en el costo total del servicio de consultoría de obra. El valor referencial ha sido calculado al mes de enero del 2025.

ITEM I		
Valor Referencial (VR)	Límites ⁴	
	Inferior	Superior
S/ 218,772.00 (DOSCIENTOS DIECIOCHO MIL SETECIENTOS SETENTA Y DOS CON 00/100 SOLES)	S/ 196,894.80 (CIENTO NOVENTA Y SEIS MIL OCHOCIENTOS NOVENTA Y CUATRO CON 80/100 SOLES)	S/ 240,649.20 (DOSCIENTOS CUARENTA MIL SEISCIENTOS CUARENTA Y NUEVE CON 20/100 SOLES)

Importante

Las ofertas económicas no pueden exceder los límites del valor referencial de conformidad con el numeral 28.2 del artículo 28 de la Ley.

1.4. EXPEDIENTE DE CONTRATACIÓN

El expediente de contratación fue aprobado mediante **RESOLUCIÓN DE GERENCIA MUNICIPAL N°025-2025-MDH-GM** el 30 de enero del 2025.

⁴ De acuerdo a lo señalado en el artículo 48 del Reglamento, estos límites se calculan considerando dos (2) decimales. Para ello, si el límite inferior tiene más de dos decimales, se aumenta en un dígito el valor del segundo decimal; en el caso del límite superior, se considera el valor del segundo decimal sin efectuar el redondeo.

1.5. FUENTE DE FINANCIAMIENTO

RECURSOS DETERMINADOS

Importante

La fuente de financiamiento debe corresponder a aquella prevista en la Ley de Equilibrio Financiero del Presupuesto del Sector Público del año fiscal en el cual se convoca el procedimiento de selección.

1.6. SISTEMA DE CONTRATACIÓN

El presente procedimiento se rige por el sistema de **SUMA ALZADA**, de acuerdo con lo establecido en el expediente de contratación respectivo.

Importante

En el caso de supervisión de obras, cuando se haya previsto que las actividades comprenden la liquidación del contrato de obra, la supervisión se rige bajo el sistema de tarifas mientras que la liquidación se rige bajo el sistema a suma alzada.

1.7. ALCANCES DEL REQUERIMIENTO

El alcance de la prestación está definido en el Capítulo III de la presente sección de las bases.

1.8. PLAZO DE PRESTACIÓN DEL SERVICIO DE CONSULTORÍA DE OBRA

Los servicios de consultoría de obra materia de la presente convocatoria se prestarán en el plazo de **SESENTA (60) DIAS CALENDARIOS**, en concordancia con lo establecido en el expediente de contratación.

Importante

En el caso de supervisión de obras, el plazo inicial del contrato debe estar vinculado al del contrato de la obra a ejecutar y comprender hasta la liquidación de la obra, de conformidad con el artículo 10 de la Ley.

1.9. COSTO DE REPRODUCCIÓN Y ENTREGA DE BASES

Los participantes registrados tienen el derecho de recabar un ejemplar de las bases, para cuyo efecto deben:

- Pagar en: Caja de la Entidad
- Recoger en: Recabar un ejemplar de las Bases en la Unidad de Procesos,
- Costo de bases: Impresa: S/ 5.00 (Cinco con 00/100 Soles)

Importante

El costo de entrega de un ejemplar de las bases no puede exceder el costo de su reproducción.

1.10. BASE LEGAL

- Ley N° 32185- Ley de Presupuesto del Sector Público Año 2025.
- Ley N° 32186 - Ley de Equilibrio Financiero del Presupuesto del Sector Público del año fiscal 2025.
- Ley N° 27806, Ley de Transparencia y de Acceso a la Información Pública.
- Ley N° 31535, Ley que modifica la Ley 30225, Ley de contrataciones del Estado, a fin de incorporar la causal de afectación de actividades productivas o de abastecimiento por crisis sanitarias, aplicable a las micro y pequeñas empresas (MYPE).
- Texto Único Ordenado de la Ley N° 30225, Ley de Contrataciones del Estado. Aprobado mediante Decreto Supremo N° 082-2019-EF.
- Decreto Supremo N° 308-2022-EF, que modifica el Reglamento de la Ley N° 30225, Ley de Contrataciones del Estado, aprobado mediante Decreto Supremo N° 344-2018-EF.
- Ley N° 27444, Ley del Procedimiento Administrativo General.
- Ley N° 27806, Ley de Transparencia y de Acceso a la Información Pública.
- Ley N° 29973-Ley General de las personas con Discapacidad.
- Texto Único Ordenado de la Ley N° 28016
- Ley de Promoción de Competencia y Formalización y Desarrollo de la Micro y Pequeña Empresa y del Acceso al Empleo, Aprobado por Decreto Supremo N° 007-2008-TR.
- Código Civil.
- Directivas del OSCE.

Las referidas normas incluyen sus respectivas modificaciones, de ser el caso.

CAPÍTULO II DEL PROCEDIMIENTO DE SELECCIÓN

2.1. CALENDARIO DEL PROCEDIMIENTO DE SELECCIÓN

Según el cronograma de la ficha de selección de la convocatoria publicada en el SEACE.

Importante

De conformidad con la vigesimosegunda Disposición Complementaria Final del Reglamento, en caso la Entidad (Ministerios y sus organismos públicos, programas o proyectos adscritos) haya difundido el requerimiento a través del SEACE siguiendo el procedimiento establecido en dicha disposición, no procede formular consultas u observaciones al requerimiento.

2.2. CONTENIDO DE LAS OFERTAS

2.2.1. OFERTA TÉCNICA

La oferta contendrá, además de un índice de documentos⁵, la siguiente documentación:

2.2.1.1. Documentación de presentación obligatoria

A. Documentos para la admisión de la oferta

a.1) Declaración jurada de datos del postor. (**Anexo N° 1**)

a.2) Documento que acredite la representación de quien suscribe la oferta.

En caso de persona jurídica, copia del certificado de vigencia de poder del representante legal, apoderado o mandatario designado para tal efecto.

En caso de persona natural, copia del documento nacional de identidad o documento análogo, o del certificado de vigencia de poder otorgado por persona natural, del apoderado o mandatario, según corresponda.

En el caso de consorcios, este documento debe ser presentado por cada uno de los integrantes del consorcio que suscriba la promesa de consorcio, según corresponda.

Advertencia

De acuerdo con el artículo 4 del Decreto Legislativo N° 1246, las Entidades están prohibidas de exigir a los administrados o usuarios la información que puedan obtener directamente mediante la interoperabilidad a que se refieren los artículos 2 y 3 de dicho Decreto Legislativo. En esa medida, si la Entidad es usuaria de la Plataforma de Interoperabilidad del Estado – PIDE⁶ y siempre que el servicio web se encuentre activo en el Catálogo de Servicios de dicha plataforma, no corresponderá exigir el certificado de vigencia de poder y/o documento nacional de identidad.

⁵ La omisión del índice no determina la no admisión de la oferta.

⁶ Para mayor información de las Entidades usuarias y del Catálogo de Servicios de la Plataforma de Interoperabilidad del Estado – PIDE ingresar al siguiente enlace <https://www.gobiernodigital.gob.pe/interoperabilidad/>

- a.3) Declaración jurada de acuerdo con el literal b) del artículo 52 del Reglamento. **(Anexo N° 2)**
- a.4) Declaración jurada de cumplimiento de los Términos de Referencia contenidos en el numeral 3.1 del Capítulo III de la presente sección. **(Anexo N° 3).**
- a.5) Declaración jurada de plazo de prestación del servicio de consultoría de obra. **(Anexo N° 4).**
- a.6) Promesa de consorcio con firmas legalizadas, de ser el caso, en la que se consigne los integrantes, el representante común, el domicilio común y las obligaciones a las que se compromete cada uno de los integrantes del consorcio así como el porcentaje equivalente a dichas obligaciones. **(Anexo N° 5)**

Importante

El órgano encargado de las contrataciones o el comité de selección, según corresponda, verifica la presentación de los documentos requeridos. De no cumplir con lo requerido, la oferta se considera no admitida.

B. Documentos para acreditar los requisitos de calificación

Incorporar en la oferta los documentos que acreditan los “**Requisitos de Calificación**” que se detallan en el numeral 3.2 del Capítulo III de la presente sección de las bases.

2.2.1.2. Documentación de presentación facultativa:

- a) En el caso de microempresas y pequeñas empresas integradas por personas con discapacidad, o en el caso de consorcios conformados en su totalidad por estas empresas, deben presentar la constancia o certificado con el cual acredite su inscripción en el Registro de Empresas Promocionales para Personas con Discapacidad⁷.
- b) Incorporar en la oferta los documentos que acreditan los “**Factores de Evaluación**” establecidos en el Capítulo IV de la presente sección de las bases, a efectos de obtener el puntaje previsto en dicho Capítulo para cada factor.
- c) Solicitud de bonificación por tener la condición de micro y pequeña empresa. **(Anexo N° 11)**

Advertencia

El órgano encargado de las contrataciones o el comité de selección, según corresponda, no podrá exigir al postor la presentación de documentos que no hayan sido indicados en los acápite “Documentos para la admisión de la oferta”, “Requisitos de calificación” y “Factores de evaluación”.

2.2.2. OFERTA ECONÓMICA

La oferta económica expresada en **SOLES**. Adjuntar obligatoriamente el **Anexo N° 6**.

El monto total de la oferta económica y los subtotales que lo componen deben ser expresados con dos (2) decimales. Los precios unitarios o tarifas pueden ser

⁷ Dicho documento se tendrá en consideración en caso de empate, conforme a lo previsto en el artículo 91 del Reglamento.

expresados con más de dos (2) decimales.

Importante

- *El órgano encargado de las contrataciones o el comité de selección, según corresponda, declara no admitidas las ofertas que no se encuentren dentro de los límites del valor referencial previstos en el numeral 28.2 del artículo 28 de la Ley.*
- *La estructura de costos, se presenta para el perfeccionamiento del contrato.*

2.3. DETERMINACIÓN DEL PUNTAJE TOTAL DE LAS OFERTAS

Una vez evaluadas las ofertas técnica y económica se procederán a determinar el puntaje total de las mismas.

El puntaje total de las ofertas es el promedio ponderado de ambas evaluaciones, obtenido de la aplicación de la siguiente fórmula:

$$PTP_i = c_1 PT_i + c_2 Pe_i$$

Donde:

PTP_i = Puntaje total del postor i

PT_i = Puntaje por evaluación técnica del postor i

Pe_i = Puntaje por evaluación económica del postor i

c₁ = Coeficiente de ponderación para la evaluación técnica.

c₂ = Coeficiente de ponderación para la evaluación económica.

Se aplicarán las siguientes ponderaciones:

c₁ = 0.80

c₂ = 0.20

Donde: c₁ + c₂ = 1.00

2.4. REQUISITOS PARA PERFECCIONAR EL CONTRATO

El postor ganador de la buena pro debe presentar los siguientes documentos para perfeccionar el contrato:

- a) Garantía de fiel cumplimiento del contrato.
- b) Garantía de fiel cumplimiento por prestaciones accesorias, de ser el caso.
- c) Contrato de consorcio con firmas legalizadas ante Notario de cada uno de los integrantes, de ser el caso.
- d) Código de cuenta interbancaria (CCI) o, en el caso de proveedores no domiciliados, el número de su cuenta bancaria y la entidad bancaria en el exterior.
- e) Copia de la vigencia del poder del representante legal de la empresa que acredite que cuenta con facultades para perfeccionar el contrato, cuando corresponda.
- f) Copia de DNI del postor en caso de persona natural, o de su representante legal en caso de persona jurídica.

Advertencia

De acuerdo con el artículo 4 del Decreto Legislativo N° 1246, las Entidades están prohibidas de exigir a los administrados o usuarios la información que puedan obtener directamente mediante la interoperabilidad a que se refieren los artículos 2 y 3 de dicho Decreto Legislativo. En esa

medida, si la Entidad es usuaria de la Plataforma de Interoperabilidad del Estado – PIDE⁸ y siempre que el servicio web se encuentre activo en el Catálogo de Servicios de dicha plataforma, no corresponderá exigir los documentos previstos en los literales e) y f).

- g) Domicilio para efectos de la notificación durante la ejecución del contrato.
- h) Autorización de notificación de la decisión de la Entidad sobre la solicitud de ampliación de plazo mediante medios electrónicos de comunicación⁹. **(Anexo N° 12)**
- i) Detalle de los precios unitarios de la oferta económica¹⁰.
- j) Estructura de costos de la oferta económica.
- k) Detalle del monto de la oferta económica de cada uno de los servicios de consultoría de obra que conforman el paquete¹¹.
- l) Copia de los diplomas que acrediten la formación académica requerida del personal clave, en caso que el grado o título profesional requerido no se encuentren publicados en el Registro Nacional de Grados Académicos y Títulos Profesionales a cargo de la de la Superintendencia Nacional de Educación Superior Universitaria – SUNEDU¹².
- m) Copia de (i) contratos y su respectiva conformidad o (ii) constancias o (iii) certificados o (iv) cualquier otra documentación que, de manera fehaciente demuestre la experiencia del personal clave.
- n) Copia de documentos que sustenten la propiedad, la posesión, el compromiso de compra venta o alquiler u otro documento que acredite la disponibilidad del requisito de calificación equipamiento estratégico. En el caso que el postor ganador sea un consorcio los documentos de acreditación de este requisito pueden estar a nombre del consorcio o de uno de sus integrantes¹³.

Importante

- *La Entidad debe aceptar las diferentes denominaciones utilizadas para acreditar la carrera profesional requerida, aun cuando no coincida literalmente con aquella prevista en los requisitos de calificación (por ejemplo Ingeniería Ambiental, Ingeniería en Gestión Ambiental, Ingeniería y Gestión Ambiental u otras denominaciones).*
- *Los documentos que acreditan la experiencia del personal clave deben incluir como mínimo los nombres y apellidos del personal, el cargo desempeñado, el plazo de la prestación indicando el día, mes y año de inicio y culminación, el nombre de la Entidad u organización que emite el documento, la fecha de emisión y nombres y apellidos de quien suscribe el documento.*

En caso estos documentos establezcan el plazo de la experiencia adquirida por el personal clave en meses sin especificar los días la Entidad debe considerar el mes completo.

De presentarse experiencia ejecutada paralelamente (traslape), para el cómputo del tiempo de dicha experiencia sólo se considerará una vez el periodo traslapado. No obstante, de presentarse periodos traslapados en el supervisor de obra, no se considera ninguna de las experiencias acreditadas, salvo la supervisión de obras por paquete.

⁸ Para mayor información de las Entidades usuarias y del Catálogo de Servicios de la Plataforma de Interoperabilidad del Estado – PIDE ingresar al siguiente enlace <https://www.gobiernodigital.gob.pe/interoperabilidad/>

⁹ En tanto se implemente la funcionalidad en el SEACE, de conformidad con la Primera Disposición Complementaria Transitoria del Decreto Supremo N° 234-2022-EF.

¹⁰ Incluir solo en caso de la contratación bajo el sistema a suma alzada.

¹¹ Incluir solo en caso de contrataciones por paquete.

¹² <https://enlinea.sunedu.gob.pe/>

¹³ Incluir solo en caso se haya incluido el equipamiento estratégico como requisito de calificación.

Se considerará aquella experiencia que no tenga una antigüedad mayor a veinticinco (25) años anteriores a la fecha de la presentación de ofertas.

Asimismo, la Entidad debe valorar de manera integral los documentos presentados para acreditar dicha experiencia. En tal sentido, aun cuando en los documentos presentados la denominación del cargo o puesto no coincida literalmente con aquella prevista en los requisitos de calificación, se deberá validar la experiencia si las actividades que realizó el profesional corresponden con la función propia del cargo o puesto requerido.

- Cuando el postor ganador de la buena pro presenta como personal clave a profesionales que se encuentren prestando servicios como residente o supervisor en obras contratadas por la Entidad que no cuentan con recepción, procede otorgar plazo adicional para subsanar, conforme lo previsto en el literal a) del artículo 141 del Reglamento.
- En caso que el postor ganador de la buena pro sea un consorcio, las garantías que presente este para el perfeccionamiento del contrato, así como durante la ejecución contractual, de ser el caso, además de cumplir con las condiciones establecidas en el artículo 33 de la Ley y en el artículo 148 del Reglamento, deben consignar expresamente el nombre completo o la denominación o razón social de los integrantes del consorcio, en calidad de garantizados, de lo contrario no podrán ser aceptadas por las Entidades. No se cumple el requisito antes indicado si se consigna únicamente la denominación del consorcio, conforme lo dispuesto en la Directiva "Participación de Proveedores en Consorcio en las Contrataciones del Estado".
- En los contratos de consultoría de obras que celebren las Entidades con las micro y pequeñas empresas, estas últimas pueden otorgar como garantía de fiel cumplimiento el diez por ciento (10%) del monto del contrato, porcentaje que es retenido por la Entidad durante la primera mitad del número total de pagos a realizarse, de forma prorrateada en cada pago, con cargo a ser devuelto a la finalización del mismo, conforme lo establece el numeral 149.4 del artículo 149 y el numeral 151.2 del artículo 151 del Reglamento. Para dicho efecto los postores deben encontrarse registrados en el REMYPE, consignando en la Declaración Jurada de Datos del Postor (Anexo N° 1) o en la solicitud de retención de la garantía durante el perfeccionamiento del contrato, que tienen la condición de MYPE, lo cual será verificado por la Entidad en el link <http://www2.trabajo.gob.pe/servicios-en-linea-2-2> opción consulta de empresas acreditadas en el REMYPE.

Importante

- Corresponde a la Entidad verificar que las garantías presentadas por el postor ganador de la buena pro cumplan con los requisitos y condiciones necesarios para su aceptación y eventual ejecución; sin perjuicio de la determinación de las responsabilidades funcionales que correspondan.
- De conformidad con el Reglamento Consular del Perú aprobado mediante Decreto Supremo N° 076-2005-RE para que los documentos públicos y privados extendidos en el exterior tengan validez en el Perú, deben estar legalizados por los funcionarios consulares peruanos y refrendados por el Ministerio de Relaciones Exteriores del Perú, salvo que se trate de documentos públicos emitidos en países que formen parte del Convenio de la Apostilla, en cuyo caso bastará con que estos cuenten con la Apostilla de la Haya¹⁴.
- La Entidad no puede exigir documentación o información adicional a la consignada en el presente numeral para el perfeccionamiento del contrato.

¹⁴ Según lo previsto en la Opinión N° 009-2016/DTN.

2.5. PERFECCIONAMIENTO DEL CONTRATO

El contrato se perfecciona con la suscripción del documento que lo contiene. Para dicho efecto el postor ganador de la buena pro, dentro del plazo previsto en el artículo 141 del Reglamento, debe presentar la documentación requerida en MESA DE PARTES DE LA MUNICIPALIDAD DISTRITAL DE HUARMACA, SITO EN EL JIRON GRAU S/N – CENTRO CIVICO – HUARMACA.

2.6. FORMA DE PAGO

La Entidad realizará el pago de la contraprestación pactada a favor del contratista en **PAGOS PARCIALES**.

PAGOS	DESCRIPCION	PORCENTAJE DE PAGO
1ER PAGO	A la condición de Estado ADMITIDO del proyecto <u>en la sub etapa de admisibilidad</u> por parte del Programa Mejoramiento Integral de Barrios (PMIB) del Ministerio de Vivienda Construcción y Saneamiento.	25 %
2DO PAGO	A la condición de Estado CT ACTA del proyecto <u>en la sub etapa de calidad técnica</u> por parte del Programa Mejoramiento Integral de Barrios (PMIB) del Ministerio de Vivienda Construcción y Saneamiento.	25 %
3ER PAGO	A la condición de Estado CP ACTA del proyecto <u>en la sub etapa de calidad presupuestal</u> por parte del Programa Mejoramiento Integral de Barrios (PMIB) del Ministerio de Vivienda Construcción y Saneamiento.	25 %
4TO PAGO	A la condición de Estado CO ACTA del proyecto <u>en la sub etapa de consistencia</u> por parte del Programa Mejoramiento Integral de Barrios (PMIB) del Ministerio de Vivienda Construcción y Saneamiento.	25 %

Nota: en cada etapa se podrá efectuar pagos de manera proporcional que cumplan con lo establecido en el cuadro anterior.

Para efectos del pago de las contraprestaciones ejecutadas por el contratista, la Entidad debe contar con la siguiente documentación:

- Informe del funcionario responsable de la **SUB GERENCIA DE ESTUDIOS** emitiendo la conformidad de la prestación efectuada.
- Comprobante de pago.
- Otra documentación que señale los términos de referencia.

Dicha documentación se debe presentar en **MESA DE PARTES DE LA MUNICIPALIDAD DISTRITAL DE HUARMACA** sito en **JR. GRAU S/N – HUARMACA**.

**CAPÍTULO III
REQUERIMIENTO**



MUNICIPALIDAD DISTRITAL DE HUARMACA
SUBGERENCIA DE ESTUDIOS DE LA GERENCIA DE INFRAESTRUCTURA
"AÑO DE LA RECUPERACIÓN Y CONSOLIDACIÓN DE LA ECONOMÍA PERUANA"

47



TÉRMINOS DE REFERENCIA
PARA LA CONTRATACION DEL SERVICIO DE
CONSULTORIA PARA REALIZAR LA ELABORACIÓN DEL
EXPEDIENTE TÉCNICO DEL PROYECTO DE INVERSIÓN
DENOMINADO:

**"AMPLIACION DEL SERVICIO DE MOVILIDAD URBANA
EN EL BARRIO EL ALTO DE LA PALOMA Y BARRIO SAN
ANTONIO DISTRITO DE HUARMACA DE LA PROVINCIA
DE HUANCABAMBA DEL DEPARTAMENTO DE PIURA"
CON CUI N° 2671712**



HUARMACA, ENERO 2025



MUNICIPALIDAD DISTRITAL DE HUARMACA

SUBGERENCIA DE ESTUDIOS DE LA GERENCIA DE INFRAESTRUCTURA

"AÑO DE LA RECUPERACIÓN Y CONSOLIDACIÓN DE LA ECONOMÍA PERUANA"

46



Contenido

1.0	DENOMINACIÓN DE LA CONTRATACIÓN	3
2.0	ÁREA USUARIA	3
3.0	FINALIDAD PUBLICA	3
4.0	ANTECEDENTES	3
5.0	OBJETIVO DE LA CONTRATACIÓN	4
6.0	ALCANCES DEL SERVICIO	4
7.0	NORMAS Y REGLAMENTOS – BASE LEGAL	5
8.0	RESPONSABILIDADES DEL CONSULTOR	6
9.0	OTRAS CONDICIONES QUE ASUME EL CONSULTOR	8
10.0	PRODUCTOS POR OBTENER	10
11.0	FASES DEL PROGRAMA MEJORANDO MI BARRIO	11
12.0	FORMA DE PRESENTACION IMPRESO Y DIGITALIZADO	30
13.0	CONTENIDO MÍNIMO DEL EXPEDIENTE TÉCNICO	31
14.0	PLAZO DE EJECUCION	37
15.0	LUGAR DE EJECUCIÓN DEL SERVICIO	37
16.0	FORMA DE PAGO	38
17.0	SISTEMA DE CONTRATACION	39
18.0	NOTIFICACIÓN ELECTRÓNICA	39
19.0	ADELANTOS	39
20.0	PENALIDADES	39
21.0	LEVANTAMIENTO DE OBSERVACIONES	42
22.0	REQUISITOS Y RECURSOS DEL PROVEEDOR	42
23.0	PROPIEDAD INTELECTUAL	44
24.0	RESOLUCIÓN DE CONTRATO	45
25.0	GARANTÍAS	45
26.0	SOLUCIÓN DE CONTROVERSIAS	45
27.0	RESPONSABILIDAD POR VICIOS OCULTOS	45
28.0	LIQUIDACIÓN DEL CONTRATO	46
29.0	CONFORMIDAD DE LA PRESTACIÓN	46
30.0	VALOR REFERENCIAL	46
31.0	ESTRUCTURA DE COSTOS REFERENCIAL PARA LA ELABORACION DEL ESTUDIO	46





MUNICIPALIDAD DISTRITAL DE HUARMACA
SUBGERENCIA DE ESTUDIOS DE LA GERENCIA DE INFRAESTRUCTURA
"AÑO DE LA RECUPERACIÓN Y CONSOLIDACIÓN DE LA ECONOMÍA PERUANA"



TERMINOS DE REFERENCIA

PARA LA CONTRATACION DEL SERVICIO DE CONSULTORIA PARA REALIZAR LA ELABORACIÓN DEL EXPEDIENTE TÉCNICO DEL PROYECTO DE INVERSIÓN DENOMINADO: "AMPLIACION DEL SERVICIO DE MOVILIDAD URBANA EN EL BARRIO EL ALTO DE LA PALOMA Y BARRIO SAN ANTONIO DISTRITO DE HUARMACA DE LA PROVINCIA DE HUANCABAMBA DEL DEPARTAMENTO DE PIURA" CON CUI N° 2671712

1.0 DENOMINACIÓN DE LA CONTRATACIÓN

Contratación del Servicio de Consultoría, para la elaboración del Expediente Técnico del Proyecto de Inversión denominado: "AMPLIACION DEL SERVICIO DE MOVILIDAD URBANA EN EL BARRIO EL ALTO DE LA PALOMA Y BARRIO SAN ANTONIO DISTRITO DE HUARMACA DE LA PROVINCIA DE HUANCABAMBA DEL DEPARTAMENTO DE PIURA" CON CUI N° 2671712

Nombre del Proyecto y Código Único de Inversión	"AMPLIACION DEL SERVICIO DE MOVILIDAD URBANA EN EL BARRIO EL ALTO DE LA PALOMA Y BARRIO SAN ANTONIO DISTRITO DE HUARMACA DE LA PROVINCIA DE HUANCABAMBA DEL DEPARTAMENTO DE PIURA" CON CUI N° 2671712
Nivel del estudio básico de ingeniería:	Estudio de Perfil declarado viable
Entidad contratante:	MUNICIPALIDAD DISTRITAL DE HUARMACA
Localidades involucradas:	BARRIO ALTO LA PALOMA Y BARRIO SAN ANTONIO

2.0 ÁREA USUARIA

Subgerencia de Estudios de la Municipalidad Distrital de Huarmaca.

3.0 FINALIDAD PUBLICA



El proyecto de inversión denominado "AMPLIACION DEL SERVICIO DE MOVILIDAD URBANA EN EL BARRIO EL ALTO DE LA PALOMA Y BARRIO SAN ANTONIO DISTRITO DE HUARMACA DE LA PROVINCIA DE HUANCABAMBA DEL DEPARTAMENTO DE PIURA" CON CUI N° 2671712, tiene como finalidad pública mejorar las condiciones de accesibilidad, transitabilidad y conectividad urbana en los barrios beneficiados. Esto permitirá potenciar la calidad de vida de los ciudadanos mediante el acceso a servicios básicos, la reducción de tiempos de traslado, y el fortalecimiento de la integración social y económica del distrito de Huarmaca. Además, contribuye al desarrollo sostenible del territorio al brindar infraestructura adecuada que promueva la seguridad vial y el bienestar colectivo.

4.0 ANTECEDENTES

- 4.1. Mediante Formato N° 07-A Registro de Proyecto de Inversión se declara viable el Proyecto de Inversión denominado: "AMPLIACION DEL SERVICIO DE MOVILIDAD URBANA EN EL BARRIO EL ALTO DE LA PALOMA Y BARRIO SAN ANTONIO DISTRITO DE HUARMACA DE LA PROVINCIA DE HUANCABAMBA DEL DEPARTAMENTO DE PIURA" CON CUI N° 2671712 con fecha 12/12/2024.
- 4.2. Con INFORME N° 010-2025-MDH-GI-SGE/WAMM de fecha 03 de enero del 2025, la Subgerencia de estudios de la Gerencia de Infraestructura de la Municipalidad Distrital

Calle Grau N° 501 – Huarmaca – Huancabamba – Piura

www.gob.pe/munihuarmaca



MUNICIPALIDAD DISTRITAL DE HUARMACA

SUBGERENCIA DE ESTUDIOS DE LA GERENCIA DE INFRAESTRUCTURA

"AÑO DE LA RECUPERACIÓN Y CONSOLIDACIÓN DE LA ECONOMÍA PERUANA"

de Huarmaca solicitó **AUTORIZACIÓN** para elaboración de Expediente Técnico del proyecto antes mencionado por el Titular de la Entidad o la autoridad delegada, en cumplimiento del inciso 5 del numeral 9.3 del Reglamento del Decreto Legislativo N° 1252.

- 4.3. Con **INFORME N° 0027-2025-MDH/GI/ING.JMGS** de fecha 06 de enero del 2025, el Gerente Encargado de la Gerencia de Infraestructura de la Municipalidad Distrital de Huarmaca solicitó **AUTORIZACIÓN** para elaboración de Expediente Técnico del proyecto antes mencionado al Gerente Municipal, en cumplimiento del inciso 5 del numeral 9.3 del Reglamento del Decreto Legislativo N° 1252.
- 4.4. Mediante **PASE A** de fecha 06 de enero del 2024 y ubicado al reverso del **INFORME N° 0027-2025-MDH/GI/ING.JMGS**, emitido por la Gerencia Municipal indicando que "se autoriza la elaboración del Expediente Técnico, (...). Esta subgerencia procede a elaborar los presentes términos de Referencia en mérito a la autorización dada.

5.0 OBJETIVO DE LA CONTRATACIÓN

Contratar los servicios de consultoría especializada para la elaboración del expediente técnico del Proyecto de Inversión denominado: **"AMPLIACION DEL SERVICIO DE MOVILIDAD URBANA EN EL BARRIO EL ALTO DE LA PALOMA Y BARRIO SAN ANTONIO DISTRITO DE HUARMACA DE LA PROVINCIA DE HUANCABAMBA DEL DEPARTAMENTO DE PIURA"** CON CUI N° 2671712, de conformidad con los lineamientos técnicos, normativos y legales vigentes. Este expediente técnico deberá garantizar la viabilidad técnica, económica y ambiental del proyecto, asegurando su ejecución eficiente y oportuna para cumplir con los objetivos de desarrollo y mejora de la movilidad urbana establecidos.

6.0 ALCANCES DEL SERVICIO

El Estudio DEFINITIVO debe ser elaborado cumpliendo con todos los requerimientos determinados en los presentes Términos de Referencia (TdR) y tomará como base la alternativa seleccionada en el Estudio en base al cual se otorga la Viabilidad. Si EL CONSULTOR considera que la solución técnica planteada en algún sector de las pistas y veredas debe reemplazarse por otra diferente (muros de contención, drenajes, entre otros), deberá redistribuir los insumos (personal, ensayos, entre otros) considerados para la elaboración del Estudio, para cumplir con lo requerido en los TdR. En tal sentido, no será motivo de reconocimiento de algún costo adicional a favor de EL CONSULTOR.



La descripción de los alcances de los servicios que se hace a continuación no es limitativa, y servirán para la elaboración del Estudio DEFINITIVO, debiendo EL CONSULTOR ampliarlos, mejorarlos y profundizarlos en lo que considere necesario (sin reducir sus alcances), si considera que su aporte constituye la mejor manera de realizar el estudio.

El Estudio será elaborado en su integridad por EL CONSULTOR, debiendo comprender todos los estudios necesarios, así como contemplar todos los detalles y diseños a nivel de DEFINITIVO para llevar adelante un proceso constructivo sin problemas e interferencias, y finalmente garantizar la operatividad de las pistas y veredas (incluidos los sistemas de drenaje, muros de contención y/o adecuaciones adicionales si son requeridos) durante su vida útil.

EL CONSULTOR realizará los estudios adoptando metodologías de acuerdo con la realidad de la zona de proyecto. Para lo cual el Jefe de Proyecto (Jefe de Estudio) y todos los Especialistas



MUNICIPALIDAD DISTRITAL DE HUARMACA

SUBGERENCIA DE ESTUDIOS DE LA GERENCIA DE INFRAESTRUCTURA

"AÑO DE LA RECUPERACIÓN Y CONSOLIDACIÓN DE LA ECONOMÍA PERUANA"

43



de acuerdo a su Cronograma de Estudio, deberán viajar a la zona de proyecto durante la elaboración del Estudio, a fin de tener pleno conocimiento de las características de la zona en estudio.

En ningún caso el contenido de estos TdR descartará el conocimiento de los principios básicos de la ingeniería y técnicas afines, así como tampoco el adecuado criterio profesional; en consecuencia, EL CONSULTOR será directamente responsable de todos los trabajos y estudios que realice, así como de la calidad de los servicios que preste y de la idoneidad del personal a su cargo.

Todo cálculo, aseveración, estimación o dato, deberá estar justificado en lo conceptual y en lo analítico, no se aceptarán estimaciones o apreciaciones de EL CONSULTOR sin el debido respaldo.

7.0 NORMAS Y REGLAMENTOS – BASE LEGAL

La ejecución del estudio deberá realizarse de acuerdo con las disposiciones Legales y Normas Técnicas Vigentes:

- ✓ Ley N° 27972, Ley Orgánica de Municipalidades
- ✓ Ley N° 27783, Ley Bases de la Descentralización
- ✓ Ley N° 28411, Ley General del Sistema Nacional de Presupuesto
- ✓ Ley N° 27444, Ley del Procedimiento Administrativo General
- ✓ Decreto Legislativo N° 1252 que crea el Sistema Nacional de Programación Multianual y Gestión de Inversiones
- ✓ Ley N° 30225, Ley de Contrataciones del Estado y su Reglamento, aprobado por Decreto Supremo N° 082-2019-EF
- ✓ Ley N° 27806, Ley de Transparencia y de Acceso a la Información Pública
- ✓ Ley N° 29783, Ley de Seguridad y Salud en el Trabajo, su Reglamento aprobado mediante D.S. N° 005-2012-TR y sus respectivas modificatorias.
- ✓ Ley N° 27050, Ley General de Personas con Discapacidad y sus modificatorias.
- ✓ Decreto Supremo N° 008-2008-TR, Reglamento de la Ley MYPE.
- ✓ Ley N° 28611, Ley General de Ambiente
- ✓ Ley N° 27446, Ley del Sistema Nacional de Evaluación del Impacto Ambiental
- ✓ Ley N° 28296, Ley de Amparo al Patrimonio Cultural de la Nación
- ✓ Reglamento de Investigaciones Arqueológicas – R.S. N° 044-2000-ED
- ✓ Reglamento Nacional de Edificaciones, sus Normas Técnicas y sus modificatorias.
- ✓ Resolución Directoral N° 001-2018-VIVIENDA-VMVU-PMIB, Programa de Mejoramiento Integral de Barrios
- ✓ Resolución Directoral N° 18-2016-MTC/14, Manual de Carreteras: Ensayo de materiales
- ✓ Resolución Directoral N° 073-201 ONIVIENDANMCS, Reglamento de Metrados
- ✓ Resolución Directoral N° 05-2017-MTC/14, Manual de Seguridad Vial
- ✓ Resolución Directoral N° 16-2016-MTC/16-2016-MT/14, Manual de Carreteras: Dispositivos de control de tránsito automotor para Calles y Carreteras





MUNICIPALIDAD DISTRITAL DE HUARMACA

SUBGERENCIA DE ESTUDIOS DE LA GERENCIA DE INFRAESTRUCTURA

"AÑO DE LA RECUPERACIÓN Y CONSOLIDACIÓN DE LA ECONOMÍA PERUANA"

- ✓ Resolución Directoral N° 10-2014-MTC/14, Manual de carreteras, suelos, geología y geotécnica
- ✓ Pavimentos, sección, suelos y pavimentos
- ✓ Resolución Directoral N° 22-2013-MTC/14: Manual de carreteras: Especificaciones Técnicas
- ✓ Resolución Directoral N° 20-2011-MTC/14: Manual de carreteras, hidrología, hidráulica y drenaje
- ✓ Norma Técnica CE.010 Pavimentos urbanos del RNE
- ✓ Resolución Directoral N° 008-2021-VIVIENDA-VMVU-PMIB
- ✓ Resolución Directoral N° 009-2021-VIVIENDA-VMVU-PMIB
- ✓ Directiva N° 013-2017-OSCE/CD, Gestión de riesgos y sus modificatorias
- ✓ Decreto Legislativo N° 295, Código Civil Peruano
- ✓ Otras normas técnicas de transporte que resulten aplicables para dicho estudio.

8.0 RESPONSABILIDADES DEL CONSULTOR

- 8.01** EL CONSULTOR, asumirá la responsabilidad técnica total por los servicios profesionales prestados por la elaboración del Estudio de DEFINITIVO del Proyecto. La responsabilidad es intransferible e ineludible.
- 8.02** Sin perjuicio de la indemnización por daño ulterior, las sanciones administrativas y pecuniarias aplicadas a EL CONSULTOR, no lo eximen de cumplir con las demás obligaciones pactadas ni de las responsabilidades civiles y penales a que hubiere lugar.
- 8.03** Atender en plazos razonables, todos los Informes que solicite LA ENTIDAD, y que no se encuentren incluidos específicamente en este Contrato.
- 8.04** La revisión de los documentos técnicos y planos, así como, la conformidad del Estudio por parte de LA ENTIDAD, durante la elaboración del Estudio, no exime a EL CONSULTOR de la responsabilidad técnica y/o administrativa por las probables fallas ocultas (vicios ocultos) no declaradas y/o que por su dificultad no hayan podido ser detectadas y observadas a tiempo por los responsables de la revisión de este. EL CONSULTOR no podrá alegar a su favor que LA ENTIDAD, aceptó y aprobó el Estudio elaborado.
- 8.05** EL CONSULTOR es el único responsable por la calidad y contenido técnico de la documentación que elabore, proyecte, solicite, obtenga, procese, analice o incorpore al Estudio DEFINITIVO materia de la presente consultoría, que entregará a LA ENTIDAD, así como de los desajustes, errores u omisiones que no fue posible advertir al momento de su revisión, en caso de producirse.
- 8.06** EL CONSULTOR será responsable por los métodos de trabajo y la eficiencia de los equipos empleados en la ejecución de su prestación, los que deberán asegurar un ritmo apropiado y calidad satisfactoria.
- 8.07** EL CONSULTOR está facultado para seleccionar al personal auxiliar técnico-administrativo necesario, para el mejor cumplimiento de los servicios, reservándose





MUNICIPALIDAD DISTRITAL DE HUARMACA

SUBGERENCIA DE ESTUDIOS DE LA GERENCIA DE INFRAESTRUCTURA

"AÑO DE LA RECUPERACIÓN Y CONSOLIDACIÓN DE LA ECONOMÍA PERUANA"

LA ENTIDAD el derecho a rechazar al personal que a su juicio no reuniera los requisitos de idoneidad y competencia.

- 8.08** EL CONSULTOR a cargo del Estudio será responsable del planeamiento, programación y realización de los estudios básicos, así como de los diseños en general y la calidad técnica de todo el estudio. El Estudio deberá considerar en todas las especialidades de ingeniería los estándares de diseño y procesos constructivos acordes con la ubicación y características del Proyecto; así como el cronograma de ejecución de la obra.
- 8.09** EL CONSULTOR deberá contar obligatoriamente, con el equipamiento ofertado, el Jefe de Proyecto (Jefe de Estudio) deberá estar a disponibilidad mientras dure el proyecto, hasta su aprobación.
- 8.10** Todo el personal asignado al Servicio deberá estar a disponibilidad durante el período y en la oportunidad señalada en el cronograma presentado por EL CONSULTOR.
- 8.11** Para la prestación de los servicios correspondientes en la elaboración del Estudio, EL CONSULTOR utilizará el personal profesional calificado y especificado en los documentos presentados para el perfeccionamiento del contrato, el cual debe tener la capacidad física para desarrollar los trabajos de campo. La sustitución de personal puede solicitarse, una vez suscrito el Contrato.
- 8.12** EL CONSULTOR podrá solicitar la sustitución del personal propuesto a LA ENTIDAD, a partir de 60 días calendario del inicio de su participación en la ejecución del Contrato, pero hasta antes de quince (15) días que culmine su relación contractual, LA ENTIDAD deberá evaluar la sustitución dentro de los ocho (8) días siguientes de presentada la solicitud, vencido este plazo sin que LA ENTIDAD emita pronunciamiento se considerará aprobada la sustitución.
- 8.13** La solicitud de sustitución será justificada en los siguientes casos; muerte, invalidez sobreviniente, inhabilitación para ejercer la profesión y cuando el perfil del reemplazante no afecte las condiciones que motivaron la selección de EL CONSULTOR. Excepcionalmente LA ENTIDAD podrá analizar y aceptar otra justificación después de 60 días calendario del inicio de su participación en la ejecución del Contrato.
- 8.14** El personal profesional, que estará a cargo de la elaboración del estudio, propuesto por EL CONSULTOR como reemplazo, deberá reunir iguales o superiores características que las requeridas en las calificaciones y experiencia del procedimiento de selección para el personal clave (Jefe de Proyecto o Especialista). Para las calificaciones se verificará el nivel o grado académico requerido, asimismo, para la experiencia se verificará el tiempo efectivo (sin traslapes).
- 8.15** En el caso que LA ENTIDAD no autorice la sustitución del personal propuesto por no cumplir con la experiencia y calificaciones requeridas y/o no ser justificada, se aplicará la penalidad establecida.
- 8.16** En caso de que EL CONSULTOR, hiciera sustitución del personal sin la autorización de LA ENTIDAD, esto será considerado como incumplimiento de sus obligaciones contractuales.





MUNICIPALIDAD DISTRITAL DE HUARMACA

SUBGERENCIA DE ESTUDIOS DE LA GERENCIA DE INFRAESTRUCTURA

"AÑO DE LA RECUPERACIÓN Y CONSOLIDACIÓN DE LA ECONOMÍA PERUANA"

- 8.17 EL CONSULTOR dará por terminados los servicios de cualquier trabajador, cuyo trabajo o comportamiento no sea satisfactorio para LA ENTIDAD. Inmediatamente EL CONSULTOR propondrá LA ENTIDAD la sustitución del personal, a fin de obtener la aprobación de la mencionada sustitución. Los costos adicionales que demande la obtención de los reemplazos necesarios, tales como pasajes, viáticos, gastos de traslado, etc., serán de responsabilidad de EL CONSULTOR.
- 8.18 Las reuniones de coordinación se realizarán con los profesionales responsables de la elaboración del Estudio propuestos por EL CONSULTOR, no se aceptará la coordinación con los Asistentes.
- 8.19 EL CONSULTOR verificará que las denominaciones de los profesionales que consigne en el Estudio Definitivo se encuentren dentro de la oferta existente del mercado.
- 8.20 EL CONSULTOR es el responsable de lo señalado en los numerales precedentes, así como, por el perjuicio económico que ello ocasione a LA ENTIDAD, por lo que deberá garantizar la calidad del Estudio y responder por el trabajo realizado.
- 8.21 No transferir parcial ni totalmente EL ESTUDIO materia de este Contrato de Consultoría, salvo autorización expresa de LA ENTIDAD.
- 8.22 EL CONSULTOR se compromete a no suscribir Contrato alguno con terceros, que implique la cesión de sus derechos de cobro o de cualquier otra afectación sobre los flujos dinerarios que le corresponda recibir por la ejecución del presente Contrato.
- 8.23 EL CONSULTOR deberá presentar la actualización del Presupuesto de Obra aprobado hasta en dos (02) oportunidades que lo solicite LA ENTIDAD, incluyendo los cuadros y cotizaciones o fuentes respectivas y otros documentos que se modifiquen a consecuencia de la actualización.
- 8.24 EL CONSULTOR deberá atender las Consultas y Observaciones correspondiente al Expediente Técnico formuladas por los Postores en la etapa de la Convocatoria para la ejecución de la Obra, en un plazo máximo de cinco (05) días hábiles (dependiendo de la cantidad de consultas y/u observaciones, se podrá extender el plazo fijado).
- 8.25 EL CONSULTOR deberá considerar dentro de los gastos generales de su oferta económica los costos para realizar la actualización del Presupuesto de Obra.
- 8.26 Cuando por su naturaleza, las Consultas sobre ocurrencias en la Obra, formuladas en el cuaderno de obra, en opinión del supervisor o inspector, requieran de la opinión del Proyectista, estas deben ser absueltas dentro del plazo máximo establecido en el artículo 193° del Reglamento de la Ley de Contrataciones del Estado; en tal sentido a efectos de cumplir el plazo establecido, EL CONSULTOR (Proyectista) encargado de la elaboración del Estudio DEFINITIVO, deberá emitir bajo responsabilidad la opinión técnica que sea requerida por LA ENTIDAD, en un plazo no mayor de cinco (5) días siguientes desde la fecha de recibida la solicitud de opinión respecto a las consultas

**9.0 OTRAS CONDICIONES QUE ASUME EL CONSULTOR**

Sin exclusión de las obligaciones que corresponden a EL CONSULTOR, conforme a los dispositivos legales y reglamentarios vigentes y que son inherentes al servicio contratado, ese se obliga y compromete a cumplir con lo siguiente:



MUNICIPALIDAD DISTRITAL DE HUARMACA

SUBGERENCIA DE ESTUDIOS DE LA GERENCIA DE INFRAESTRUCTURA

"AÑO DE LA RECUPERACIÓN Y CONSOLIDACIÓN DE LA ECONOMÍA PERUANA"

39



- a) Informarse oportunamente sobre la normatividad técnica y reglamentaria vigente, aplicable al objeto del Servicio contratado.
- b) Prestar los servicios contratados de conformidad con lo exigido en los presentes TDR.
- c) EL CONSULTOR brindará las máximas facilidades para el cumplimiento de sus funciones al Supervisor del Estudio y/o Especialista de la Subgerencia de Estudios de LA ENTIDAD que tendrá a su cargo la revisión de los documentos técnicos que vaya elaborando EL CONSULTOR. Debiendo entre otros, brindar acceso a los equipos de cómputo donde se encuentren instalados los softwares especializados utilizados en la elaboración del Estudio, para que los Especialista Revisores de LA ENTIDAD realicen las verificaciones necesarias.
- d) Para las reuniones convocadas por la Subgerencia de Estudios de LA ENTIDAD, es obligatorio la asistencia del Jefe de Proyecto y Especialistas de EL CONSULTOR a cargo del Estudio; no se aceptará personal que no forme parte de los profesionales responsables de la elaboración del estudio, salvo justificación por escrito.
- e) EL CONSULTOR deberá contar con una organización que le permita cumplir con sus obligaciones y responsabilidades, y que haga uso efectivo de las facultades que le son conferidas en estos TdR.
- f) LA ENTIDAD estará facultado para aceptar o rechazar al personal interviniente por parte de EL CONSULTOR, siempre que existan argumentos para ello. Así, cuando se incurran en actos u omisiones que afecten a la calidad y precisión del trabajo a realizar de acuerdo con las normativas, recomendaciones, cartas, etc. que se hayan de aplicar, o se perturbe y comprometa la buena marcha de la elaboración del proyecto o el cumplimiento de los programas de trabajo, LA ENTIDAD podrá exigir a EL CONSULTOR, la adopción de medidas concretas y eficaces para conseguir restablecer el orden necesario.
- g) LA ENTIDAD rechazará, en cualquier momento o circunstancia en que se encuentre el Servicio; toda aquella documentación técnica que elabore EL CONSULTOR cuando ésta no se encuentre en concordancia con cualquier Norma Técnica, Reglamento, Directiva o Parámetro Normativo vigente que regule la ejecución o diseño respectivo. Sobre la base de lo expuesto, EL CONSULTOR está obligado a conocer la normatividad y reglamentación vigente, tanto en el ámbito internacional, nacional, regional o local.
- h) LA ENTIDAD proporcionará o facilitará a EL CONSULTOR la información necesaria y disponible con relación a EL ESTUDIO.
- i) LA ENTIDAD brindará colaboración a EL CONSULTOR en las coordinaciones que realice este ante otros sectores para la elaboración de EL ESTUDIO.
- j) Cuando se determine que la documentación técnica que haya elaborado EL CONSULTOR para el Estudio DEFINITIVO, ya sea total o parcialmente, incumple la normatividad vigente; EL CONSULTOR se obliga y compromete a rectificarla, incluso en aquellos casos en que no haya sido advertido por el revisor ésta haya sido encontrada conforme por LA ENTIDAD o por la Entidad responsable de su revisión, esto no le dará derecho a EL CONSULTOR de reclamar ampliaciones de plazo, pagos por prestaciones adicionales, reconocimiento de gastos generales u otros. Dicha responsabilidad no podrá ser, en ninguna circunstancia, negada por EL CONSULTOR, quien tampoco podrá excusarse aduciendo contar con la conformidad de LA ENTIDAD o por la Entidad responsable de su revisión.





MUNICIPALIDAD DISTRITAL DE HUARMACA
SUBGERENCIA DE ESTUDIOS DE LA GERENCIA DE INFRAESTRUCTURA
"AÑO DE LA RECUPERACIÓN Y CONSOLIDACIÓN DE LA ECONOMÍA PERUANA"



- k) Al culminar el Estudio, EL CONSULTOR devolverá a LA ENTIDAD toda la documentación recibida para el cumplimiento de sus obligaciones contractuales.
- l) La documentación que se genere durante la ejecución del Estudio constituirá propiedad de LA ENTIDAD y no podrá ser utilizada para fines distintos a los del Estudio, sin consentimiento escrito de LA ENTIDAD.
- m) LA ENTIDAD, en protección de los intereses del Estado, se reserva el pleno derecho de rechazar el Estudio elaborado por EL CONSULTOR, si dicho documento no contase con la calidad y consistencia técnica requerida o resulte ser incoherente, incongruente, ilógico o poco claro. Por tanto, se reserva el derecho de requerir a EL CONSULTOR información complementaria a la elaborada y presentada por éste. EL CONSULTOR no podrá negarse a su cumplimiento.

10.0 PRODUCTOS POR OBTENER

ENTREGABLE ÚNICO QUE DEBE PRESENTAR EL CONSULTOR

El consultor deberá presentar un único entregable que cumpla con los requisitos establecidos en el Anexo N° 02 de la Resolución Directoral N° 009-2021-VIVIENDA-VMVU-PMIB y el Anexo N° 05 de la Resolución Directoral N° 008-2021-VIVIENDA-VMVU-PMIB, correspondiente a la tipología del proyecto de infraestructura vial (pistas y veredas).

Dicho entregable deberá ser registrado y cargado en la plataforma PRESET, cumpliendo con los formatos, documentos técnicos y administrativos exigidos para cada subetapa del proceso: Admisibilidad, Calidad Técnica, Calidad Presupuestal y Consistencia.

El consultor contará con un plazo de **60 días calendarios** para la elaboración y registro del expediente técnico completo, considerando:



- ✓ La presentación de todos los documentos técnicos, legales y administrativos requeridos.
- ✓ La revisión y aprobación a través de las subetapas en la plataforma PRESET.
- ✓ La presentación del expediente deberá garantizar la conformidad en cada una de las etapas del programa para que sea considerado como Apto en la revisión técnica y presupuestal.

El Entregable Único será entregado con los contenidos descritos en los presentes TDR y en el plazo establecido que a continuación se detalla:

CUADRO N° 01: CRONOGRAMA DE ENTREGABLES DE LOS PRODUCTOS DEL CONSULTOR DE OBRA

ENTREGABLE	
ENTREGABLE ÚNICO: Según contenido Anexo N° 02 de la RESOLUCIÓN DIRECTORAL N° 009-2021-VIVIENDA-VMVU-PMIB y Anexo N° 05 de la RESOLUCIÓN	"AMPLIACION DEL SERVICIO DE MOVILIDAD URBANA EN EL BARRIO EL ALTO DE LA PALOMA Y BARRIO SAN ANTONIO DISTRITO DE HUARMACA DE LA PROVINCIA DE HUANCABAMBA DEL DEPARTAMENTO DE PIURA" CON CUI N° 2671712
	Hasta los 60 días calendarios de iniciado el servicio, contador a partir del día siguiente de haber suscrito el contrato.



MUNICIPALIDAD DISTRITAL DE HUARMACA
SUBGERENCIA DE ESTUDIOS DE LA GERENCIA DE INFRAESTRUCTURA
"AÑO DE LA RECUPERACIÓN Y CONSOLIDACIÓN DE LA ECONOMÍA PERUANA"



DIRECTORAL N° 008-2021-VIVIENDA- VMVU-PMIB	
TOTAL DÍAS CALENDARIO	Hasta 60 días calendarios

* La conformidad y/o plazo para el levantamiento de observaciones se registrará por lo dispuesto en la normativa de contrataciones del Estado vigente, conforme a lo previsto en el Art. 168 del RLC.

11.0 FASES DEL PROGRAMA MEJORANDO MI BARRIO.

11.01 SUB ETAPA DE ADMISIBILIDAD: VERIFICACIÓN DOCUMENTARIA Y DE CONTENIDOS DEL EXPEDIENTE TÉCNICO DEL PROYECTO DE INVERSIÓN

En la sub etapa de admisibilidad, el PMIB verifica que los documentos del ET del PI cumplan con los requisitos de admisibilidad. Esta verificación no contempla la revisión de los contenidos técnicos o presupuestales, ni su respectiva consistencia, salvo la verificación de los siguientes documentos:

- **Saneamiento físico legal:** Se verifica que el documento corresponda a la copia literal con inscripción definitiva a nombre de la UEI o entidad pública. Solo aplica para CUI de equipamiento urbano.
- **Certificado EPS/JASS/UGM¹:** Se debe demostrar la existencia y operatividad de las redes públicas y que no serán modificados en un periodo mínimo de 10 años y/o no exista una intervención programada de saneamiento por ejecutarse.
- **Certificado de factibilidad eléctrica:** Se verifica la existencia de puntos de suministro eléctrico y que el certificado se encuentre actualizado, de corresponder.
- **Número de población:** Se verifica que la población del centro poblado urbano sea igual o mayor a los 2,001 habitantes o sea una capital de distrito o provincia².
- **Vigencia del ET³:** Se verifica que la resolución de aprobación del ET realizada por el GL se encuentre actualizada.
- **Monto del PI:** Se verifica que un PI integral (comprendido por 1 o más ET) o un PI puente urbano no supera los S/10,000,000.00. No aplica para PI especial.

Los requisitos de admisibilidad se definen en los siguientes anexos:

- Anexo N° 01: Requisitos de admisibilidad para CUI de equipamiento

¹ De acuerdo al artículo 13.4 del Decreto Legislativo N° 1280 "...Excepcionalmente, cuando la Sunass determine que aún no es viable la integración a las empresas prestadoras, autoriza la prestación de los servicios de saneamiento a las municipalidades provinciales o distritales, según corresponda. Esta prestación se realiza a través de la constitución de las Unidades de Gestión Municipal..."

² De acuerdo a lo establecido en el Artículo N° 72.- Categorías de centros poblados, del Decreto Supremo N° 191-2020- PCM que aprueba el Reglamento de la Ley N° 27795, Ley de Demarcación y Organización Territorial.

De manera supletoria, se toma en cuenta la definición de ámbito urbano de acuerdo a INEI, considerando los centros poblados "capitales de distrito o provincia" que estén conformadas con un mínimo de 500 habitantes.

³ De acuerdo al numeral 34.1 de artículo 34 de la Directiva N° 001-2019-EF/63.011 "los expedientes técnicos o documentos equivalentes tienen una vigencia máxima de tres (03) años contados a partir de su aprobación o de su última actualización...". Además, en el marco del artículo 34 del RLCE se indica que "en el caso de obras, el valor referencial para convocar el procedimiento de selección no puede tener una antigüedad mayor a los nueve (9) meses contados a partir de la fecha de determinación del presupuesto de obra"



MUNICIPALIDAD DISTRITAL DE HUARMACA
SUBGERENCIA DE ESTUDIOS DE LA GERENCIA DE INFRAESTRUCTURA
"AÑO DE LA RECUPERACIÓN Y CONSOLIDACIÓN DE LA ECONOMÍA PERUANA"



urbano tipo losa multiuso, parque o plaza.

- **Anexo N° 02: Requisitos de admisibilidad para CUI de infraestructura vial tipo pistas y veredas.**
- Anexo N° 03: Requisitos de admisibilidad para CUI de infraestructura vial tipo puente urbano

La sub etapa de admisibilidad se desarrolla según lo expuesto en los incisos a), b), c), d), e) y f).

- a) La plataforma virtual **asigna** el ET al especialista de admisibilidad en un plazo máximo de **1 día hábil** contado a partir del día hábil siguiente de que el ET es considerado como REGISTRADO y/o según los plazos de la convocatoria publicada.
- b) El especialista de admisibilidad **verifica** que los documentos del ET cumplan con los requisitos de admisibilidad en un plazo máximo de **10 días hábiles** contados a partir del día hábil siguiente de habersele asignado el ET en la plataforma virtual. El ET es considerado como ADMISIBILIDAD POR REVISAR. De corresponder a una subsanación de documentos del ET por parte de la UEI, el especialista de admisibilidad **verifica** que dichos documentos cumplan con los requisitos de admisibilidad en un plazo máximo de **5 días hábiles** contados a partir del día hábil siguiente de que la UEI haya registrado correctamente la documentación en la plataforma virtual. El ET es considerado como ADMISIBILIDAD POR REVISAR.
- c) Si el especialista de admisibilidad **verifica** que los documentos del ET cumplen todos los requisitos de admisibilidad, la plataforma virtual **comunica** al(los) correo(s) electrónico(s) del usuario "responsable UEI", en un plazo máximo de **1 día hábil** contado a partir del día hábil siguiente de haberse culminado la verificación, la notificación de que el ET es considerado como ADMITIDO.
- d) Si **por primera vez**, el especialista de admisibilidad **verifica** que los documentos del ET no cumplen todos los requisitos de admisibilidad, la plataforma virtual **comunica** al(los) correo(s) electrónico(s) del usuario "responsable UEI", en un plazo máximo de **1 día hábil** contado a partir del día hábil siguiente de haberse culminado la verificación, la notificación de que el ET es considerado como ADMISIBILIDAD OBSERVADA. Por **única vez**, la UEI puede subsanar y registrar nuevamente los documentos del ET que no cumplieron los requisitos de admisibilidad en la plataforma virtual, hasta **10 días hábiles** contados a partir del día hábil siguiente de recibida la notificación mediante el correo electrónico. De no subsanar y no registrar nuevamente los documentos del ET que no cumplieron los requisitos de admisibilidad en el plazo establecido de los 10 días hábiles, la plataforma virtual **comunica** al(los) correo(s) electrónico(s) del usuario "responsable UEI", en un plazo máximo de **1 día hábil** posterior al vencimiento del plazo establecido, la notificación de que el ET es considerado como NO ADMITIDO – NO SUBSANADO.
- e) Si **por segunda vez**, el especialista de admisibilidad **verifica** que los documentos del ET no cumplen todos los requisitos de admisibilidad, la plataforma virtual **comunica** al(los) correo(s) electrónico(s) del usuario "responsable UEI", en un plazo máximo de **1 día hábil** contado a partir del día





MUNICIPALIDAD DISTRITAL DE HUARMACA

SUBGERENCIA DE ESTUDIOS DE LA GERENCIA DE INFRAESTRUCTURA

"AÑO DE LA RECUPERACIÓN Y CONSOLIDACIÓN DE LA ECONOMÍA PERUANA"

35



hábil siguiente de haberse culminado la verificación, la notificación de que el ET es considerado como NO ADMITIDO – OBSERVADO POR 2DA VEZ.

- f) Si en esta sub etapa el ET es considerado como NO ADMITIDO, éste regresa a la etapa de registro de la información. En ese caso, la UEI puede registrar nuevamente todo el contenido del ET en la plataforma virtual según los plazos de la siguiente convocatoria publicada o de acuerdo a las disposiciones transitorias establecidas en el presente documento.

A continuación, se presenta el **ANEXO N° 02: REQUISITOS DE ADMISIBILIDAD PARA CUI DE INFRAESTRUCTURA VIAL TIPO VISTAS Y VEREDAS**, el mismo que debe contener lo siguiente:





MUNICIPALIDAD DISTRITAL DE HUARMACA

SUBGERENCIA DE ESTUDIOS DE LA GERENCIA DE INFRAESTRUCTURA

"AÑO DE LA RECUPERACIÓN Y CONSOLIDACIÓN DE LA ECONOMÍA PERUANA"



Anexo N° 02

Requisitos de admisibilidad para CUI de infraestructura vial tipo pistas y veredas

TÍTULOS	ITEM	DOCUMENTOS A PRESENTAR POR LA UEI	TIENE	
			SI	NO
Plano de Planteamiento General del Proyecto Integral	1	Plano de Planteamiento General donde se identifique el enfoque integral del programa, asimismo deberá indicar los tipos de vías que se encuentran en el ámbito urbano. Proyectos integrales conformado por un proyecto de infraestructura vial urbana (*) y un proyecto de equipamiento urbano (**), los mismos que deberán estar alineados a los indicadores de brecha del sector (RM N° 005-2020-VIVIENDA) y según la cadena de responsabilidad funcional (anexo 2, Directiva N° 001-2019-EF/0.63). De no contar con un terreno disponible para formular proyectos de inversión de equipamiento urbano, se admitirá como componente integral al Paseo Peatonal (Alameda/Boulevard) formulados en berma central o lateral, con un ancho mínimo de cuatro (4) ml, el cual deberá estar contemplado en el plan vial del Gobierno Local en concordancia con los activos estratégicos del servicio de espacios públicos urbanos del MVCS. Asimismo, se admitirá la aplicación de urbanismo táctico en el planteamiento general.		
	2	El monto del proyecto integral no deberá superar los diez (10) millones, en obra y supervisión de (Infraestructura Vial Urbana + Equipamiento Urbano), la atención de las mismas deberá estar sesgadas a la atención de proyectos nuevos, no continuidad de ejecución por etapas.		
	3	Resolución de Aprobación Vigente del Expediente Técnico (Actualizado).		
	4	Población del Centro Poblado Urbano es igual o mayor a los 2,001 habitantes o es una capital de distrito o provincia de igual o mayor a los 500 habitantes.		
	5	Padrón de Beneficiarios directos actualizado, visado por la Unidad Ejecutora. (Manzana, Lote, Nombre completo del titular, Número de DNI del titular, Firma del titular y Cantidad total de beneficiarios por vivienda).		
	6	Plano de Beneficiarios directos, que los beneficiarios habiten en viviendas en una o ambas márgenes de las vías proyectadas.		
Plano de Cierre de Brechas	7	Plano de Cierre de Brechas, donde se indique la intervención de la Unidad Productora (UP) si es individual o colectiva. Asimismo se detalla los parámetros para delimitar la ubicación del proyecto de inversión; es decir no se tomarán en cuenta las calles colindantes a la intervención siempre y cuando existan: <ul style="list-style-type: none">- Vías sin pobladores beneficiarios directos.- Vías sin redes de agua potable y alcantarillado, o tuberías en mal estado.- Vías existentes de pistas y veredas en buen estado.- Vías que pertenezcan al Sistema Nacional de Carreteras.- Vías que se encuentren con otro CUI o en estado de formulación.		
Plano Fotográfico	8	Plano Fotográfico donde visualice el proyecto de inversión con naturaleza de intervención en: creación, ampliación, recuperación y mejoramiento del servicio de movilidad urbana, espacio público verde y espacio público cívico (No IOARR), cuyo indicador de brecha sea de cobertura y no de calidad.		
Formato N° 07-A, Registro de Proyecto de Inversión	9	Registro del Formato N° 07-A, Registro de Proyecto de Inversión, (Documento declarado activo, viable y vigente, con un periodo de 3 años contados a partir de la fecha de su declaración de viabilidad), donde se anexa el Resumen Ejecutivo y el Presupuesto General del estudio de pre inversión a nivel de perfil. Registro del Formato N° 08-A, Registros en la Fase de Ejecución, (Registrar hasta la sección B o C, y Notas de Ejecución), donde los registros detallados son:		
Formato N° 08-A, Registro en la Fase de Ejecución	10	<ul style="list-style-type: none">- Responsabilidad funcional (Según Anexo 2 de la Directiva N° 001-2019-EF-63.01 del INVIERTPE).- Contribución de cierre de brechas de los servicios aprobados por el sector vivienda- Metas físicas.- Montos devengados.- Resolución de Aprobación de Expediente Técnico.- Documentos obligatorios en Nota de Ejecución. Documentos obligatorios en Notas de Ejecución:		
Documentos obligatorios en Notas de Ejecución	11	<ul style="list-style-type: none">- Documentos Nuevos:+ Cuadro de brechas.+ Informe de no duplicidad y/o no fraccionamiento.+ Informe de mantenimiento y/o sostenibilidad, sustento del gasto (presupuesto), acciones de mantenimiento preventivo, correctivo, rutinario y periódico.+ Informe de consistencia respecto a la actualización de las metas físicas y diseño del		

Calle Grau N° 501 – Huarmaca – Huancabamba – Piura

www.gob.pe/munihuarmaca



MUNICIPALIDAD DISTRITAL DE HUARMACA

SUBGERENCIA DE ESTUDIOS DE LA GERENCIA DE INFRAESTRUCTURA

"AÑO DE LA RECUPERACIÓN Y CONSOLIDACIÓN DE LA ECONOMÍA PERUANA"



proyecto en el Expediente Técnico - de ser el caso.

- Documentos Existentes:
 - + Resumen Ejecutivo.
 - + Memoria descriptiva.
 - + Presupuesto General.
 - + Cronograma valorizado.
 - + Certificado de operatividad agua y alcantarillado.
 - + Factibilidad del concesionario eléctrico - de ser el caso.

Formato N° 12-B,
Seguimiento a la
Ejecución de
Inversiones

Declaración Jurada
que indique que la
Inversión se
ejecutará de forma
indirecta

Declaración Jurada
que indique que no
tienen proyectos
paralizados y
pendientes por
cerrar

Declaración Jurada
que indique que la
zona de
intervención se
encuentra en una
circunscripción

- 12 Registro del Formato N° 12-B, Seguimiento a la Ejecución de inversiones, (Registrar la información del Expediente Técnico, Ejecución Física y Ejecución Financiera). Según la normativa vigente del sistema del INVIERTPE.

- 13 Declaración Jurada (***) que indique que la Inversión se ejecutará de forma indirecta.

- 14 Declaración Jurada (***) que indique que no tienen proyectos paralizados, pendientes por recepción, liquidar y cerrar que hayan sido transferidos en años anteriores por el MVCS.

- 15 Declaración Jurada (***) que indique que la zona de intervención se localiza en una circunscripción dentro de las competencias del Gobierno Local. Asimismo, se deberá declarar que el proyecto no se encuentra en ejecución ni cuenta con el financiamiento total o parcial, de otros organismos estatales o fuentes de cooperación internacional.

Expediente Técnico completo el cual comprende los siguientes documentos adjuntos:

- i) Admisibilidad.
- ii) Resumen Ejecutivo.
- iii) Memoria Descriptiva.
- iv) Estudios Básicos.
- v) Memoria de Cálculo.
- vi) Especificaciones Técnicas.
- vii) Metrados.
- viii) Presupuesto.
- ix) Cronograma.
- x) Anexos.
- xi) Planos.

Expediente Técnico
completo

- 16 Expediente Técnico, firmado y sellado por el proyectista (Inq. Civil) y visado por la unidad ejecutora, con una antigüedad de elaboración no mayor a tres (3) años. El Expediente Técnico deberá ser coherente y consistente con el estudio de pre inversión.

Expediente Técnico
firmado y sellado

REQUISITOS ESPECÍFICOS

Certificado de existencia y operatividad de la infraestructura sanitaria (agua potable y desagüe):

Empresa Prestadora de Servicio (EPS):

I) Certificado de existencia y operatividad de la infraestructura sanitaria (agua potable y desagüe): De acuerdo a las normas técnicas vigentes en las calles que forman parte del proyecto de inversión, con la indicación expresa que garantice la operatividad y el óptimo funcionamiento de la redes y conexiones domiciliarias de agua y alcantarillado en el área de intervención del proyecto, por un periodo mínimo de diez años.

II) Informe Técnico: Emitido por la Unidad Ejecutora que avale y garantice lo señalado en el certificado de existencia y operatividad.

Certificado de
existencia y
operatividad de la
infraestructura
sanitaria (agua
potable y desagüe)

18 Unidades de Gestión Municipal (UGM) u Operadores Especializados:

I) Certificado de existencia y operatividad de la infraestructura sanitaria (agua potable y desagüe): De acuerdo a las normas técnicas vigentes en las calles que forman parte del proyecto de inversión, con la indicación expresa que garantice la operatividad y el óptimo funcionamiento de la redes y conexiones domiciliarias de agua y alcantarillado en el área de intervención del proyecto, por un periodo mínimo de diez años.

II) Informe Técnico: Emitido por la Unidad Ejecutora que avale y garantice lo señalado en el certificado de existencia y operatividad.

III) Adjuntar la Resolución de designación del responsable de UGM.

Organizaciones Comunes: Junta Administradora de Servicio de Saneamiento (JASS):

I) Certificado de existencia y operatividad de la infraestructura sanitaria (agua potable y desagüe): De acuerdo a las normas técnicas vigentes en las calles que forman parte del



MUNICIPALIDAD DISTRITAL DE HUARMACA

SUBGERENCIA DE ESTUDIOS DE LA GERENCIA DE INFRAESTRUCTURA

"AÑO DE LA RECUPERACIÓN Y CONSOLIDACIÓN DE LA ECONOMÍA PERUANA"

32



Documento del
Concesionario que
garantice la
factibilidad de
servicio eléctrico -
de ser el caso

19

proyecto de inversión, con la indicación expresa que garantice la operatividad y el óptimo funcionamiento de la redes y conexiones domiciliarias de agua y alcantarillado en el área de intervención del proyecto, por un periodo mínimo de diez años.
II) Informe Técnico: Emitido por la Unidad Ejecutora que avale y garantice lo señalado en el certificado de existencia y operatividad.
III) Adjuntar la Resolución de designación del responsable de la JASS.
IV) Adjuntar Acta de conformación de la JASS.

Documento del Concesionario de Servicio Eléctrico que garantice la factibilidad de contar con suministro de energía eléctrica.

Notas:

* Infraestructura Vial Urbana: Pistas y Veredas, y otras estructuras que formen parte de la misma como (ciclovías, muros de contención, etc.), la misma que no se encuentra en el Sistema Nacional de Carreteras (SINAC).

** Equipamiento Urbano: Son los siguientes:

I.- Espacio Público Cívico (Plazas o Plazuelas), la misma que presenta identidad de la zona.

II.- Espacio Público Verde (Parque o Parques Infantiles), la misma que presenta identidad de la zona.

III.- Losa de Recreación de uso Múltiple, la misma que el programa cuenta con un prototipo referencial.

*** Las Declaraciones Juradas deberán ser emitidas y suscritas por el Titular de la Unidad Ejecutora (Gobernador o Alcalde). Este requisito no será obligatorio, siempre que se acredite y/o justifique que en mérito a un proceso arbitral, judicial o medida cautelar no es posible realizar el cierre del PI. En dichos casos, la acreditación se realizará a través de un informe técnico emitido por el área de obras o infraestructura del Gobierno Local, en el que se deberá consignar los antecedentes y estado situacional que sustente la imposibilidad de realizar el cierre del PI.

**** Infraestructura Puente Urbano: Puente Vehicular o Peatonal, la misma que no se encuentra en el Sistema Nacional de Carreteras (SINAC). Asimismo, no se atenderán puentes de patrimonio cultural.

(1) De acuerdo al numeral 57.4 del artículo 57- Excepciones a la tramitación del CIRA, tratándose de áreas urbanas consolidadas sin antecedentes arqueológicos e históricos no será necesaria la tramitación del CIRA. Sin embargo, se proyectará el plan de monitoreo arqueológico durante la ejecución de obra.





MUNICIPALIDAD DISTRITAL DE HUARMACA
SUBGERENCIA DE ESTUDIOS DE LA GERENCIA DE INFRAESTRUCTURA
"AÑO DE LA RECUPERACIÓN Y CONSOLIDACIÓN DE LA ECONOMÍA PERUANA"



11.02 SUB ETAPA DE CALIDAD TÉCNICA: VERIFICACIÓN DE CONTENIDOS TÉCNICOS DEL EXPEDIENTE TÉCNICO DEL PROYECTO DE INVERSIÓN

En la sub etapa de calidad técnica, el PMIB verifica que los contenidos técnicos del ET del PI cumplan con los requisitos de calidad técnica.

Los requisitos de calidad técnica se definen en los siguientes anexos:

- Anexo N° 04: Requisitos de calidad técnica para CUI de equipamiento urbano tipo losa multiuso, parque o plaza.
- **Anexo N° 05: Requisitos de calidad técnica para CUI de infraestructura vial tipo pistas y veredas.**
- Anexo N° 06: Requisitos de calidad técnica para CUI de infraestructura vial tipo puente urbano.

Con el ET considerado como ADMITIDO y/o según los plazos de la convocatoria publicada, la sub etapa de calidad técnica se desarrolla según lo expuesto en los incisos a), b), c), d), e), f) y g).

- a) La plataforma virtual **asigna** el ET al especialista de calidad técnica en un plazo máximo de **1 día hábil** contado a partir del día hábil siguiente de que el ET es considerado como ADMITIDO y/o según los plazos de la convocatoria publicada.
- b) El especialista de calidad técnica **verifica** que los contenidos técnicos del ET cumplan con los requisitos de calidad técnica en un plazo máximo de **30 días hábiles** contados a partir del día hábil siguiente de habersele asignado el expediente técnico en la plataforma virtual. El ET es considerado como CT POR REVISAR.

De corresponder a la **primera subsanación** de documentos del ET por parte de la UEI, el especialista de calidad técnica **verifica** que dichos contenidos técnicos cumplan con los requisitos de calidad técnica en un plazo máximo de **20 días hábiles** contados a partir del día hábil siguiente de que la UEI haya registrado correctamente la documentación en la plataforma virtual. El ET es considerado como CT POR REVISAR.

De corresponder a la **segunda subsanación** de documentos del ET por parte de la UEI, el especialista de calidad técnica **verifica** que dichos contenidos técnicos cumplan con los requisitos de calidad técnica en un plazo máximo de **10 días hábiles** contados a partir del día hábil siguiente de que la UEI haya registrado correctamente la documentación en la plataforma virtual. El ET es considerado como CT POR REVISAR.

- c) Si el especialista de calidad técnica **verifica** que los contenidos técnicos del ET cumplen todos los requisitos de calidad técnica, la plataforma virtual **comunica** al(los) correo(s) electrónico(s) del usuario "responsable UEI", en un plazo máximo de **1 día hábil** contado a partir del día hábil siguiente de haberse culminado la verificación, la notificación de que el ET es considerado como CT APTA.
- d) Si **por primera vez**, el especialista de calidad técnica **verifica** que los contenidos técnicos del ET no cumplen todos los requisitos de calidad técnica, la plataforma virtual **comunica** al(los) correo(s) electrónico(s) del usuario





MUNICIPALIDAD DISTRITAL DE HUARMACA

SUBGERENCIA DE ESTUDIOS DE LA GERENCIA DE INFRAESTRUCTURA

"AÑO DE LA RECUPERACIÓN Y CONSOLIDACIÓN DE LA ECONOMÍA PERUANA"



"responsable UEI", en un plazo máximo de **1 día hábil** contado a partir del día hábil siguiente de haberse culminado la verificación, la notificación de que el ET es considerado como CT OBSERVADA.

Por **primera vez**, la UEI puede subsanar y registrar nuevamente los documentos del ET que no cumplieron los requisitos de calidad técnica en la plataforma virtual, hasta **15 días hábiles** contados a partir del día hábil siguiente de recibida la notificación mediante el correo electrónico.

Por **segunda vez**, la UEI puede subsanar y registrar nuevamente los documentos del ET que no cumplieron los requisitos de calidad técnica en la plataforma virtual, hasta **10 días hábiles** contados a partir del día hábil siguiente de recibida la notificación mediante el correo electrónico.

De no subsanar y no registrar nuevamente los documentos del ET que no cumplieron los requisitos de calidad técnica en el plazo establecido de los 15 y 10 días hábiles, la plataforma virtual **comunica** al(los) correo(s) electrónico(s) del usuario "responsable UEI", en un plazo máximo de **1 día hábil** posterior al vencimiento del plazo establecido, la notificación de que el ET es considerado como CT NO APTA – NO SUBSANADA.

- e) Si **por segunda vez**, el especialista de calidad técnica **verifica** que los contenidos técnicos del ET no cumplen todos los requisitos de calidad técnica, la plataforma virtual **comunica** al(los) correo(s) electrónico(s) del usuario "responsable UEI", en un plazo máximo de **1 día hábil** contado a partir del día hábil siguiente de haberse culminado la verificación, la notificación de que el ET es considerado como CT OBSERVADA.
- f) Si **por tercera vez**, el especialista de calidad técnica **verifica** que los contenidos técnicos del ET no cumplen todos los requisitos de calidad técnica, la plataforma virtual **comunica** al(los) correo(s) electrónico(s) del usuario "responsable UEI", en un plazo máximo de **1 día hábil** contado a partir del día hábil siguiente de haberse culminado la verificación, la notificación de que el ET es considerado como CT NO APTA – OBSERVADA POR 3RA VEZ.
- g) Si en esta sub etapa, el ET es considerado como CT NO APTA, éste regresa a la etapa de registro de la información. En ese caso, la UEI puede registrar nuevamente todo el contenido del ET en la plataforma virtual según los plazos de la siguiente convocatoria publicada o de acuerdo con las disposiciones transitorias establecidas en el presente documento.

A continuación, se presenta el **ANEXO N° 05: REQUISITOS DE CALIDAD TÉCNICA PARA CUI DE INFRAESTRUCTURA VIAL TIPO PISTAS Y VEREDAS**, el mismo que debe contener lo siguiente:





MUNICIPALIDAD DISTRITAL DE HUARMACA
SUBGERENCIA DE ESTUDIOS DE LA GERENCIA DE INFRAESTRUCTURA
"AÑO DE LA RECUPERACIÓN Y CONSOLIDACIÓN DE LA ECONOMÍA PERUANA"



Anexo N° 05

Requisitos de calidad técnica para CUI de infraestructura vial tipo pistas y veredas

TÍTULOS	ITEM	DOCUMENTOS A PRESENTAR POR LA UEI	TIENE		CORRECTO	
			SI	NO	SI	NO
Presentación	-	Un ejemplar digitalizado de archivo base y editable (Excel, Civil 3d y AutoCAD)				
	-	Texto tipo "Arial" - Negrita; Capítulo - 14, Títulos - 12 y Sub Títulos - 10				
	-	Encabezado (nombre y código del proyecto), y Pie de página (título y número); Texto tipo "Arial" - 8				
	-	Membrete de la Unidad Ejecutora en los Planos				
Resumen Ejecutivo	1	Índice General del Proyecto				
	2	Nombre del Proyecto, Ubicación, Accesibilidad de la zona y Antecedentes				
	3	Estado actual de la zona del proyecto				
	4	Descripción del Proyecto (Metas físicas)				
Memoria Descriptiva	5	Plazo de Ejecución				
	6	Resumen de Presupuesto				
	7	Nombre y Código del Proyecto				
	8	Ubicación, accesos al proyecto y plano de cierre de brechas				
	9	Ubicación de Cantera, Fuentes de agua y Material excedente de obra (botaderos)				
	10	Antecedentes e Información General				
	11	Característica General (topografía, suelos, vías de acceso, actividades económicas, servicios existentes, situación de las redes de agua y desagüe, población beneficiaria)				
	12	Descripción de la Situación Existente (Incluir fotos con descripción)				
	13	Descripción del Proyecto y Metas				
	14	Cuadro de Resumen de Metas Físicas				
	15	Resumen del Presupuesto				
	16	Plazo de Ejecución de Obra				
Estudios Básicos	17	Modalidad de Ejecución y Sistema de Contratación				
	18	Estudio Topográfico (considerar 2 puntos Geodésicos)				
	19	Estudio de Tráfico				
	20	Estudio de Mecánica de Suelos (Laboratorio con certificados de calibración)				
	21	Estudio de las Canteras (Laboratorio con certificados de calibración)				
	22	Diseño de Mezcla de Concreto y/o Asfalto (Laboratorio con certificados de calibración)				
	23	Estudio de Fuentes de Agua (Laboratorio con certificados de calibración)				
	24	Estudio Hidrológico e Hidráulico				
	25	Estudio de Seguridad Vial y Señalización				
	26	Estudio de Seguridad y Salud en el Trabajo				
Memoria de Cálculo	27	Estudio de Impacto Ambiental o documento equivalente				
	28	Estudio de Gestión de Riesgos (Directiva N° 012-2017-OSCE/DE)				
	29	Estudio de Evaluación de Pavimento (PCI, VIZIR O PASER) - de ser el caso				
	30	Estudio de Vulnerabilidad (Especialista acreditado por CENEPRED) - de ser el caso				
	31	Diseño Geométrico				
	32	Diseño Vial Urbano				
	33	Diseño de Pavimentos y Juntas				
	34	Memoria de Cálculo de Estructuras (cunetas rectangulares, muros, pontón tipo alcantarilla u otros)				
	35	Memoria de Cálculo de Instalaciones Sanitarias - de ser el caso				
	36	Memoria de Cálculo de Instalaciones Eléctricas - de ser el caso				

Calle Grau N° 501 – Huarmaca – Huancabamba – Piura

www.gob.pe/munihuarmaca



MUNICIPALIDAD DISTRITAL DE HUARMACA
SUBGERENCIA DE ESTUDIOS DE LA GERENCIA DE INFRAESTRUCTURA

"AÑO DE LA RECUPERACIÓN Y CONSOLIDACIÓN DE LA ECONOMÍA PERUANA"



**Especificaciones
Técnicas**

- (1) Obras Provisionales, Trabajos Preliminares, Seguridad y Salud en el Trabajo, Impacto Ambiental, Gestión de Riesgos, Plan de Desvío Vehicular y Plan de Monitoreo Arqueológico (solo gestión) - (descripción de los trabajos, método de construcción, calidad de los materiales, sistema de control de calidad, método de medición y condiciones de pago)
- 37 **Pavimentación y Señalización Vial** (descripción de los trabajos, método de construcción, calidad de los materiales, sistema de control de calidad, método de medición y condiciones de pago)
- 38 **Veredas, Rampas y Martillos** (descripción de los trabajos, método de construcción, calidad de los materiales, sistema de control de calidad, método de medición y condiciones de pago)
- 39 **Graderías** (descripción de los trabajos, método de construcción, calidad de los materiales, sistema de control de calidad, método de medición y condiciones de pago) - **de ser el caso**
- 40 **Cunetas y Badenes** (descripción de los trabajos, método de construcción, calidad de los materiales, sistema de control de calidad, método de medición y condiciones de pago)
- 41 **Sardinell y Área Verde** (descripción de los trabajos, método de construcción, calidad de los materiales, sistema de control de calidad, método de medición y condiciones de pago) - **de ser el caso**
- 42 **Berma central y/o laterales** (descripción de los trabajos, método de construcción, calidad de los materiales, sistema de control de calidad, método de medición y condiciones de pago) - **de ser el caso**
- 43 **Muros de Contención** (descripción de los trabajos, método de construcción, calidad de los materiales, sistema de control de calidad, método de medición y condiciones de pago) - **de ser el caso**
- 44 **Pontón tipo Alcantarilla o conexos** (descripción de los trabajos, método de construcción, calidad de los materiales, sistema de control de calidad, método de medición y condiciones de pago) - **de ser el caso**
- 45 **Mobiliario Urbano como tachos, bancas u otros** (descripción de los trabajos, método de construcción, calidad de los materiales, sistema de control de calidad, método de medición y condiciones de pago) - **de ser el caso**
- 46 **Instalaciones Sanitarias** (descripción de los trabajos, método de construcción, calidad de los materiales, sistema de control de calidad, método de medición y condiciones de pago) - **de ser el caso**
- 47 **Instalaciones Eléctricas** (descripción de los trabajos, método de construcción, calidad de los materiales, sistema de control de calidad, método de medición y condiciones de pago) - **de ser el caso**
- 48 **Resumen de Metrados**

Metrados

- 49 Planilla de Metrados por Ítems
- 50 Planilla de Metrados de Movimiento de Tierra
- 51 Resumen del presupuesto
- 52 Presupuesto actualizado (hasta los 09 meses)
- 53 Análisis de costos unitarios
- 54 Desagregado de gastos generales (fijos y variables)
- 55 Desagregado de gastos de supervisión
- 56 Cálculo de la movilización y desmovilización de equipos
- 57 Cálculo de fletes - **de ser el caso**
- 58 Fórmula polinómica
- 59 Listado de insumos
- 60 Cotizaciones (03 cotizaciones actualizadas de los insumos representativos)
- 61 Cuadro comparativo de precios

Cronograma

- 62 Cronograma Físico de Obras (Diagrama Gantt)
- 63 Programa de ejecución de Obras (PERT - CPM)
- 64 Calendario de Avance de Obras Valorizado
- 65 Cronograma de adquisición de materiales y usos de equipos

Anexos

- 67 Registro Fotográfico (Descripción por vías, cuadras y progresivas)
- 68 Plan de Desvío Vehicular
- 69 Documento de Disponibilidad de Cantera y Material excedente de obra (boladeros)
- 70 Otros Documentos (Permisos, Planes, etc.) - **de ser el caso**





MUNICIPALIDAD DISTRITAL DE HUARMACA

SUBGERENCIA DE ESTUDIOS DE LA GERENCIA DE INFRAESTRUCTURA

"AÑO DE LA RECUPERACIÓN Y CONSOLIDACIÓN DE LA ECONOMÍA PERUANA"

27



Pianos

- 71 Índice de Planos
- 72 Plano de Ubicación y Localización (Incluir fotos satelitales)
- 73 Plano de Ubicación de Calicatas
- 74 Plano de Ubicación de Canteras, Fuentes de Agua y Material Excedente (Botaderos)
- 75 Plano de Mitigación Ambiental (Ubicación de contenedores para residuos según NTP 900.058)
- 76 Plano de Desvío Vehicular
- 77 Plano de Topografía (Situación Actual)
- 78 Plano de Servicios Existentes (agua potable, desagüe, gas, postes de alumbrado y telefonía)
- 79 Plano de Demoliciones - **de ser el caso**
- 80 Plano de Secciones registradas de vías existentes
- 81 Plano de Perfiles Longitudinales y Secciones Transversales
- 82 Plano de Planteamiento General del Proyecto
- 83 Plano de Secciones típicas
- 84 Plano de Pavimentos y juntas (planta, metrado y detalles)
- 85 Plano de Señalización Vial (planta, metrado y detalles)
- 86 Plano de Veredas, Rampa, Martillos y conexos (planta, metrado y detalles)
- 87 Plano de Graderías (planta, metrado y detalles) - **de ser el caso**
- 88 Plano de Perfiles Longitudinales y Secciones Transversales de Graderías (planta, metrado y detalles) - **de ser el caso**
- 89 Plano de Cunetas y Badenes, incluir sentido del Flujo (planta, metrado y detalles)
- 90 Plano de Sardineles y Areas Verdes (planta, metrado y detalles) - **de ser el caso**
- 91 Plano de Berma central y/o laterales (planta, metrado y detalles) - **de ser el caso**
- 92 Plano de Muros de Contención (planta, metrado y detalles) - **de ser el caso**
- 93 Plano de Perfiles Longitudinales y Secciones Transversales de Muros (planta, metrado y detalles) - **de ser el caso**
- 94 Plano de Pontón tipo Alcantarilla o conexos (planta, metrado y detalles) - **de ser el caso**
- 95 Plano de Mobiliario Urbano tales como tachos, bancas u otros (planta, metrado y detalles) - **de ser el caso**
- 96 Plano de Instalaciones Sanitarias (planta, metrado y detalles) - **de ser el caso**
- 97 Plano de Instalaciones Eléctricas (planta, metrado y detalles) - **de ser el caso**



Notas:

* Infraestructura Vial Urbana: Pistas y Veredas, y otras estructuras que formen parte de la misma como ciclovías, muros de contención, etc., la misma que no se encuentra en el Sistema Nacional de Carreteras (SINAC).

** Equipamiento Urbano: Son los siguientes:

- I.- Espacio Público Cívico (Plazas o Plazuelas), la misma que presenta identidad de la zona.
- II.- Espacio Público Verde (Parque o Parques Infantiles), la misma que presenta identidad de la zona.
- III.- Losa de Recreación de uso Múltiple, la misma que el programa cuenta con un prototipo referencial.

**** Infraestructura Puente Urbano: Puente Vehicular o Peatonal, la misma que no se encuentra en el Sistema Nacional de Carreteras (SINAC). Asimismo, no se atenderán puentes de patrimonio cultural.

*** Las Declaraciones Juradas deberán ser emitidas y suscritas por el Titular de la Unidad Ejecutora (Gobernador o Alcalde).

(1) De acuerdo al numeral 57.4 del artículo 57- Excepciones a la tramitación del CIRA, tratándose de áreas urbanas consolidadas sin antecedentes arqueológicos e históricos no será necesaria la tramitación del CIRA. Sin embargo, se proyectará el plan de monitoreo arqueológico durante la ejecución de obra.

(2) La denominación de cada ítem deberá guardar correspondencia con la denominación de la partida respectiva en el presupuesto, metrado, cronograma y especificaciones técnicas.

(3) Los capítulos principales de las partidas deberán reflejar las metas físicas del proyecto de inversión, con la finalidad de uniformizar cantidades en el Expediente Técnico, Sistema de Seguimiento de Inversiones (SSI) del MEF y Sistema de Seguimiento de Proyectos (SSP) del MVCS.

(4) Las metas físicas consideradas en el proyecto de inversión son las siguientes:

- I.- Pavimento (Pavimento rígido, flexible o semiflexible) - m2
- II.- Veredas (veredas de concreto, piedra o adoquinado) (rampas, martillos y uñas) - m2
- III.- Gradería - m2
- IV.- Cuneta - ml

Calle Grau N° 501 – Huarmaca – Huancabamba – Piura

www.gob.pe/munihuarmaca



MUNICIPALIDAD DISTRITAL DE HUARMACA

SUBGERENCIA DE ESTUDIOS DE LA GERENCIA DE INFRAESTRUCTURA

"AÑO DE LA RECUPERACIÓN Y CONSOLIDACIÓN DE LA ECONOMÍA PERUANA"

26



- V.- Sardinell - ml
- VI.- Área verde - m2
- VII.- Berma - m2
- VIII.- Muro de contención (concreto armado o mampostería) - ml
- IX.- Pontón tipo Alcantarilla - m2
- X.- Mobiliario Urbano (tachos, bancas y conexos) - und
- XI.- Instalaciones Sanitarias - pts
- XII.- Instalaciones Eléctricas - pts

(5) Los Estudios Básicos y la Memoria de Cálculo deberán ser elaborados, firmados y sellados por especialistas, adicional al Jefe del proyecto o proyectista.

(6) Considerar de referencia, las fichas de estandarización de perfiles profesionales para proyectos de pavimentación de vías urbanas, aprobadas por el MVCS: <https://www.gob.pe/es/o/394>





MUNICIPALIDAD DISTRITAL DE HUARMACA
SUBGERENCIA DE ESTUDIOS DE LA GERENCIA DE INFRAESTRUCTURA
"AÑO DE LA RECUPERACIÓN Y CONSOLIDACIÓN DE LA ECONOMÍA PERUANA"



11.03 SUB ETAPA DE CALIDAD PRESUPUESTAL: VERIFICACIÓN DE CALIDAD
PRESUPUESTAL DEL EXPEDIENTE TÉCNICO DEL PROYECTO DE INVERSIÓN

En la sub etapa de calidad presupuestal, el PMIB verifica que los contenidos de costos y presupuesto del ET del PI cumplan con los requisitos de calidad presupuestal.

Los requisitos de calidad presupuestal se definen en el siguiente anexo:

- **Anexo N° 07: Requisitos de calidad presupuestal para CUI de equipamiento urbano tipo losa multiuso, parque o plaza, pistas y veredas o puente urbano.**

Con el ET considerado como CT APTA y/o según los plazos de la convocatoria publicada, la sub etapa de calidad presupuestal se desarrolla según lo expuesto en los incisos a), b), c), d), e) y f).

a) La plataforma virtual **asigna** el ET al especialista de calidad presupuestal en un plazo máximo de **1 día hábil** contado a partir del día hábil siguiente de que el ET es considerado como CT APTA y/o según los plazos de la convocatoria publicada.

b) El especialista de calidad presupuestal **verifica** que los contenidos de costos y presupuesto del ET cumplan con los requisitos de calidad presupuestal en un plazo máximo de **5 días hábiles** contados a partir del día hábil siguiente de habersele asignado el expediente técnico en la plataforma virtual. El ET es considerado como CP POR REVISAR.

De corresponder **a una subsanación** de documentos del ET por parte de la UEI, el especialista de calidad presupuestal **verifica** que dichos contenidos de costos y presupuesto cumplan con los requisitos de calidad presupuestal en un plazo máximo de **5 días hábiles** contados a partir del día hábil siguiente de que la UEI haya registrado correctamente la documentación en la plataforma virtual. El ET es considerado como CP POR REVISAR.

c) Si el especialista de calidad presupuestal **verifica** que los contenidos de costos y presupuesto del ET cumplen todos los requisitos de calidad presupuestal, la plataforma virtual **comunica** al(los) correo(s) electrónico(s) del usuario "responsable UEI", en un plazo máximo de **1 día hábil** contado a partir del día hábil siguiente de haberse culminado la verificación, la notificación de que el ET es considerado como CP APTA.

d) **Si por primera vez**, el especialista de calidad presupuestal **verifica** que los contenidos de costos y presupuesto del ET no cumplen todos los requisitos de calidad presupuestal, la plataforma virtual **comunica** al(los) correo(s) electrónico(s) del usuario "responsable UEI", en un plazo máximo de **1 día hábil** contado a partir del día hábil siguiente de haberse culminado la verificación, la notificación de que el ET es considerado como CP OBSERVADA. Por **única vez**, la UEI puede subsanar y registrar nuevamente los documentos del ET que no cumplieron los requisitos de calidad presupuestal en la plataforma virtual, hasta **5 días hábiles** contados a partir del día hábil siguiente de recibida la notificación mediante el correo electrónico.

De no subsanar y no registrar nuevamente los documentos del ET que no





MUNICIPALIDAD DISTRITAL DE HUARMACA
SUBGERENCIA DE ESTUDIOS DE LA GERENCIA DE INFRAESTRUCTURA
"AÑO DE LA RECUPERACIÓN Y CONSOLIDACIÓN DE LA ECONOMÍA PERUANA"



cumplieron los requisitos de calidad presupuestal en el plazo establecido de los 5 días hábiles, la plataforma virtual **comunica** al(los) correo(s) electrónico(s) del usuario "responsable UEI", en un plazo máximo de **1 día hábil** posterior al vencimiento del plazo establecido, la notificación de que el ET es considerado como CP NO APTA – NO SUBSANADA.

- e) Si por segunda vez, el especialista de calidad presupuestal **verifica** que los contenidos de costos y presupuesto del ET no cumplen todos los requisitos de calidad presupuestal, la plataforma virtual **comunica** al(los) correo(s) electrónico(s) del usuario "responsable UEI", en un plazo máximo de **1 día hábil** contado a partir del día hábil siguiente de haberse culminado la verificación, la notificación de que el ET es considerado como CP NO APTA – OBSERVADA POR 2DA VEZ.
- f) Si en esta sub etapa, el ET es considerado como CP NO APTA, éste regresa a la etapa de registro de la información. En ese caso, la UEI puede registrar nuevamente todo el contenido del ET en la plataforma virtual según los plazos de la siguiente convocatoria publicada o de acuerdo con las disposiciones transitorias establecidas en el presente documento.

A continuación, se presenta el **ANEXO N° 05: REQUISITOS DE CALIDAD PRESUPUESTAL PARA CUI DE EQUIPAMIENTO URBANO TIPO LOSA MULTIUSO, PARQUE O PLAZA, PISTAS Y VEREDAS O PUENTE URBANO**, el mismo que debe contener lo siguiente:





MUNICIPALIDAD DISTRITAL DE HUARMACA
SUBGERENCIA DE ESTUDIOS DE LA GERENCIA DE INFRAESTRUCTURA
"AÑO DE LA RECUPERACIÓN Y CONSOLIDACIÓN DE LA ECONOMÍA PERUANA"



Anexo N° 07

Requisitos de calidad presupuestal para CUI de equipamiento urbano tipo losa multiuso, parque o plaza, pistas y veredas o puente urbano

TÍTULO	ITEM	DOCUMENTOS A PRESENTAR POR LA UEI	TIENE		CORRECTO	
			SI	NO	SI	NO
Presupuesto	1	Resumen del presupuesto				
	2	Presupuesto actualizado (hasta los 09 meses)				
	3	Análisis de costos unitarios				
	4	Desagregado de gastos generales (fijos y variables)				
	5	Desagregado de gastos de supervisión				
	6	Cálculo de la movilización y desmovilización de equipos				
	7	Cálculo de fletes - de ser el caso				
	8	Fórmula polinómica				
	9	Listado de insumos				
	10	Cotizaciones (03 cotizaciones actualizadas de los insumos representativos)				
	11	Cuadro comparativo de precios				





MUNICIPALIDAD DISTRITAL DE HUARMACA
SUBGERENCIA DE ESTUDIOS DE LA GERENCIA DE INFRAESTRUCTURA
"AÑO DE LA RECUPERACIÓN Y CONSOLIDACIÓN DE LA ECONOMÍA PERUANA"

11.04 SUB ETAPA DE CONSISTENCIA: VERIFICACIÓN DE CONSISTENCIA DEL EXPEDIENTE TÉCNICO

En la sub etapa de consistencia, el PMIB verifica que los contenidos técnicos, de costos y presupuesto del ET del PI sean compatibles.

Los requisitos de consistencia se definen en los siguientes anexos:

- Anexo N° 08: Requisitos de consistencia para CUI de equipamiento urbano tipo losa multiuso, parque o plaza
- **Anexo N° 09: Requisitos de consistencia para CUI de infraestructura vial tipo pistas y veredas.**
- Anexo N° 10: Requisitos de consistencia para CUI de infraestructura vial tipo puente urbano

Además, se verifica que el ET cuente con la resolución de aprobación vigente y con los formatos del BI debidamente registrados y actualizados.

Con el ET considerado como CP APTA y/o según los plazos de la convocatoria publicada, la sub etapa de consistencia se desarrolla según lo expuesto en los incisos a), b), c), d) y e).

- a) El especialista de calidad técnica **verifica** que los contenidos de costos y presupuesto sean compatibles con los contenidos técnicos del ET en un plazo máximo de **3 días hábiles** contados a partir del día hábil siguiente de habersele asignado el expediente técnico en la plataforma virtual. El ET es considerado como CO POR REVISAR.

De corresponder a una actualización de documentos del ET por parte de la UEI, el especialista de calidad técnica **verifica** que dichos contenidos de costos y presupuesto sean compatibles con los contenidos técnicos en un plazo máximo de **3 días hábiles** contados a partir del día hábil siguiente de que la UEI haya registrado correctamente la documentación en la plataforma virtual. El ET es considerado como CO POR REVISAR.

- b) Si el especialista de calidad técnica **verifica** que los contenidos técnicos, de costos y presupuesto del ET son compatibles, la plataforma virtual **comunica** al(los) correo(s) electrónico(s) del usuario "responsable UEI", en un plazo máximo de **1 día hábil** contado a partir del día hábil siguiente de haberse culminado la verificación, la **notificación** de que el ET es considerado como CO APTA.

Además, la plataforma virtual genera un orden de prelación de los PI que culminaron como APTOS hasta esta sub etapa y el especialista de calidad técnica elabora un informe de sustento de culminación de la revisión del ET (Ver Anexo N° 11), el cual será cargado a la plataforma virtual.

Finalmente, la plataforma virtual genera una constancia de culminación de la revisión del ET, de acuerdo a la verificación documentaria y de contenidos dispuestos en las sub etapas de admisibilidad, calidad técnica, calidad presupuestal y consistencia (Ver Anexo N° 12) e incluyendo la consolidación de los documentos del ET en extensión pdf. El archivo digital cuenta con código de barras y QR en cada hoja, el cual estará en custodia del archivo del PMIB.





MUNICIPALIDAD DISTRITAL DE HUARMACA

SUBGERENCIA DE ESTUDIOS DE LA GERENCIA DE INFRAESTRUCTURA

"AÑO DE LA RECUPERACIÓN Y CONSOLIDACIÓN DE LA ECONOMÍA PERUANA"

- c) Si por primera vez, el especialista de calidad técnica **verifica** que los contenidos técnicos, de costos y presupuesto del ET no son compatibles, la plataforma virtual **comunica** al(los) correo(s) electrónico(s) del usuario "responsable UEI", en un plazo máximo de **1 día hábil** contado a partir del día hábil siguiente de haberse culminado la verificación, la notificación de que el ET es considerado como CO OBSERVADA.

Por **única vez**, la UEI puede actualizar y registrar nuevamente los documentos del ET que no son compatibles en la plataforma virtual, hasta **3 días hábiles** contados a partir del día hábil siguiente de recibida la notificación mediante el correo electrónico.

De no actualizar y no registrar nuevamente los documentos del ET que no son compatibles en el plazo establecido de los 3 días hábiles, la plataforma virtual **comunica** al(los) correo(s) electrónico(s) del usuario "responsable UEI", en un plazo máximo de **1 día hábil** posterior al vencimiento del plazo establecido, la notificación de que el ET es considerado como CO NO APTA – NO SUBSANADA.

- d) Si por segunda vez, el especialista de calidad técnica **verifica** que los contenidos técnicos, de costos y presupuesto del ET no son compatibles, la plataforma virtual **comunica** al(los) correo(s) electrónico(s) del usuario "responsable UEI", en un plazo máximo de **1 día hábil** contado a partir del día hábil siguiente de haberse culminado la verificación, la notificación de que el ET es considerado como CO NO APTA – OBSERVADA POR 2DA VEZ.
- e) Si en esta sub etapa, el ET es considerado como CO NO APTA, éste regresa a la etapa de registro de la información. En ese caso, la UEI puede registrar nuevamente todo el contenido del ET en la plataforma virtual según los plazos de la siguiente convocatoria publicada o de acuerdo a las disposiciones transitorias establecidas en el presente documento.



A continuación, se presenta el **ANEXO N° 09: REQUISITOS DE CONSISTENCIA PARA CUI DE INFRAESTRUCTURA VIAL TIPO PISTAS Y VEREDAS**, el mismo que debe contener lo siguiente:



MUNICIPALIDAD DISTRITAL DE HUARMACA
SUBGERENCIA DE ESTUDIOS DE LA GERENCIA DE INFRAESTRUCTURA
"AÑO DE LA RECUPERACIÓN Y CONSOLIDACIÓN DE LA ECONOMÍA PERUANA"



Anexo N° 09

Requisitos de consistencia para CUI de infraestructura vial tipo pistas y veredas

TÍTULO	ITEM	DOCUMENTOS A PRESENTAR POR LA UEI	TIENE		CORRECTO	
			SI	NO	SI	NO
Admisibilidad	1	Monto del Proyecto Integral				
	2	Resolución de Aprobación del Expediente Técnico				
	3	Formato N° 08-A, Registro en la Fase de Ejecución				
	4	Documentos obligatorios en Notas de Ejecución				
	5	Formato N° 12-B, Seguimiento a la Ejecución de Inversiones				
Resumen Ejecutivo	6	Descripción del Proyecto (Metas físicas)				
	7	Resumen de Presupuesto				
Memoria Descriptiva	8	Descripción del Proyecto y Metas				
	9	Cuadro de Resumen de Metas Físicas				
	10	Resumen del Presupuesto				
Especificaciones Técnicas		Obras Provisionales, Trabajos Preliminares, Seguridad y Salud en el Trabajo, Impacto Ambiental, Gestión de Riesgos, Plan de Desvío Vehicular y Plan de Monitoreo Arqueológico (solo gestión) - (descripción de los trabajos, método de construcción, calidad de los materiales, sistema de control de calidad, método de medición y condiciones de pago)				
	11	Pavimentación y Señalización Vial (descripción de los trabajos, método de construcción, calidad de los materiales, sistema de control de calidad, método de medición y condiciones de pago)				
	12	Veredas, Rampas y Martillos (descripción de los trabajos, método de construcción, calidad de los materiales, sistema de control de calidad, método de medición y condiciones de pago)				
	13	Graderías (descripción de los trabajos, método de construcción, calidad de los materiales, sistema de control de calidad, método de medición y condiciones de pago)				
	14	los materiales, sistema de control de calidad, método de medición y condiciones de pago) - de ser el caso				
	15	Cunetas y Badenes (descripción de los trabajos, método de construcción, calidad de los materiales, sistema de control de calidad, método de medición y condiciones de pago)				
	16	Sardinell y Área Verde (descripción de los trabajos, método de construcción, calidad de los materiales, sistema de control de calidad, método de medición y condiciones de pago) - de ser el caso				
	17	Berma central y/o laterales (descripción de los trabajos, método de construcción, calidad de los materiales, sistema de control de calidad, método de medición y condiciones de pago) - de ser el caso				
	18	Muros de Contención (descripción de los trabajos, método de construcción, calidad de los materiales, sistema de control de calidad, método de medición y condiciones de pago) - de ser el caso				
	19	Pontón tipo Alcantarilla o conexos (descripción de los trabajos, método de construcción, calidad de los materiales, sistema de control de calidad, método de medición y condiciones de pago) - de ser el caso				
	20	Mobiliario Urbano tales como tachos, bancas u otros (descripción de los trabajos, método de construcción, calidad de los materiales, sistema de control de calidad, método de medición y condiciones de pago) - de ser el caso				
	21	Instalaciones Sanitarias (descripción de los trabajos, método de construcción, calidad de los materiales, sistema de control de calidad, método de medición y condiciones de pago) - de ser el caso				
	22	Instalaciones Eléctricas (descripción de los trabajos, método de construcción, calidad de los materiales, sistema de control de calidad, método de medición y condiciones de pago) - de ser el caso				
Presupuesto	23	Resumen del Presupuesto				
	24	Presupuesto Actualizado (hasta los 09 meses)				
	25	Análisis de Costos Unitarios				
	26	Desagregado de Gastos Generales (Fijos y Variables)				
	27	Desagregado de Gastos de Supervisión				
	28	Cálculo de la Movilización y Desmovilización de Equipos				
	29	Calculo del Fletes - de ser el caso				
	30	Fórmula Polinómica				
	31	Listado de Insumos				

Calle Grau N° 501 – Huarmaca – Huancabamba – Piura

www.gob.pe/munihuarmaca



MUNICIPALIDAD DISTRITAL DE HUARMACA
SUBGERENCIA DE ESTUDIOS DE LA GERENCIA DE INFRAESTRUCTURA
"AÑO DE LA RECUPERACIÓN Y CONSOLIDACIÓN DE LA ECONOMÍA PERUANA"



Cronograma

- 32 Cotizaciones (03 Cotizaciones actualizados de los insumos representativos)
- 33 Cuadro comparativo de Precios
- 34 Calendario de Avance de Obras Valorizado
- 35 Cronograma de adquisición de materiales y usos de equipos





MUNICIPALIDAD DISTRITAL DE HUARMACA
SUBGERENCIA DE ESTUDIOS DE LA GERENCIA DE INFRAESTRUCTURA
"AÑO DE LA RECUPERACIÓN Y CONSOLIDACIÓN DE LA ECONOMÍA PERUANA"

**12.0 FORMA DE PRESENTACION IMPRESO Y DIGITALIZADO**

El consultor, deberá remitir el ESTUDIO DEFINITIVO dentro de los plazos establecidos en el los presentes Términos de Referencia que comprenderá de **dos (02) original y una (01) copia, adjuntando 01 CD en cada ejemplar** que contenga toda la información y documentación elaborada.

a) Documentos impresos

Cada uno de los profesionales integrantes de la oferta del consultor, deberán suscribir y sellar las páginas del Estudio según su función/especialidad (Jefe de proyecto y los especialistas, según corresponda), no pudiendo reemplazarse en ningún caso, sus firmas y sellos por las firmas y sellos del representante legal del consultor.

Para tal fin, el consultor deberá confeccionar sellos para el Jefe del Proyecto y especialistas (profesional clave), en los que se debe indicar la razón social del consultor y el cargo del profesional en el desarrollo del estudio (Jefe de Proyecto y especialistas) y su N° de registro en el Colegio Profesional respectivo.

Para la subsanación de las observaciones emitidos por el Programa Mejorando Mi Barrio y trasladado al consultor para su conocimiento, el consultor deberá presentar una nueva versión completa del mencionado informe con las observaciones subsanadas (salvo cuando, a criterio de la Municipalidad Distrital de Huarmaca, el número reducido de páginas a agregar o reemplazar, permita insertarlas o sustituirlas, debiendo reemplazar obligatoriamente la carátula con el numero de versión que corresponda y fecha actualizada).

En las carátulas de los informes y/o subsanación de observaciones que presente el Consultor deberá indicar obligatoriamente el número de la versión que presenta (iniciando desde la versión 01) y la fecha (mes y año) al que corresponde la versión presentada.

b) Documentos en medios magnéticos

Para la revisión y/o aprobación del Expediente Técnico (ESTUDIO DEFINITIVO) por la Municipalidad Distrital de Huarmaca, el Consultor deberá presentar un juego de CD's, con toda la información escaneada (*.pdf) correspondiente al estudio debidamente rotulado (nombre, N° de versión y fecha actualizada).

En cualquiera de los casos, el juego de CD's debe contener escaneada (*.pdf) toda la información impresa (con sellos, firmas y vistos) sin excepción y todos los archivos magnéticos en Word, Excel, Project, AutoCAD, S10 y otros que se hayan utilizado para el desarrollo del Estudio; las mismas que serán de uso exclusivo de la Municipalidad Distrital de Huarmaca sin excepción.

c) Foliación del Expediente Técnico

El ESTUDIO DEFINITIVO deberá presentarse debidamente foliado en todas sus hojas, incluido los separadores, sin presentar borrones o enmendaduras. Para efectos de la foliación, se tendrá en cuenta que la numeración se iniciará desde la última hoja del





MUNICIPALIDAD DISTRITAL DE HUARMACA
SUBGERENCIA DE ESTUDIOS DE LA GERENCIA DE INFRAESTRUCTURA
"AÑO DE LA RECUPERACIÓN Y CONSOLIDACIÓN DE LA ECONOMÍA PERUANA"



último tomo, de manera que la primera hoja del primer tomo, contenga la numeración de folios totales del expediente técnico.

d) Forma de Presentación del Expediente Técnico

El ESTUDIO DEFINITIVO deberá ser presentado en archivadores de palanca de lomo ancho. Cada archivador deberá considerar una carátula en la parte frontal y en lomo del mismo, para una rápida verificación.

e) Contenido Máximo de Archivadores

El contenido máximo de folios por cada archivador será de 200 páginas, salvo cuando el límite obligará a dividir escritos o documentos que constituyan un solo requisito, en cuyo caso se mantendrá su unidad.

Para el caso específico de los planos se deberá considerar, de preferencia un solo archivador con el contenido integral de los planos generales y de detalles. No siendo limitativo el uso de más archivadores para los planos, según la envergadura del proyecto.

f) Alcances Sobre responsabilidades de los Profesionales

El Reglamento Nacional de Edificaciones – RNE aprobado con el Decreto Supremo N° 011-2006-VIVIENDA, aprobó 66 normas técnicas, entre ellas la Norma G.030 Derechos y Responsabilidades. En la norma citada se establecen las responsabilidades de los profesionales que intervienen en el diseño de ingeniería de los proyectos según su especialidad, y de los profesionales responsables de la revisión de los proyectos.

Todo el contenido del Expediente Técnico debe estar debidamente firmado y sellado por los profesionales especialistas solicitados por la Entidad y Propuestos por el Consultor.

La Ley N° 28858, Ley que complementa la Ley N° 16053 y su Reglamento aprobado con el Decreto Supremo N° 016-2008-VIVIENDA, establece que toda persona que ejerce labores propias de la ingeniería, requiere:

- ❖ Poseer grado académico y Título Profesional de Ingeniero, otorgado por una universidad del territorio peruano o fuera del mismo, debidamente revalidado a efectos de su ejercicio en el Perú.
- ❖ Contar con Número de Registro en el Libro de Matrícula de los Miembros del Colegio de Ingenieros del Perú – CIP.
- ❖ Estar habilitado por el CIP.

13.0 CONTENIDO MÍNIMO DEL EXPEDIENTE TÉCNICO

El Expediente Técnico (Estudio DEFINITIVO) del Proyecto a nivel de Ejecución de Obra, comprenderá el desarrollo de lo señalado en los presentes TdR.

La aprobación que LA ENTIDAD emita al Estudio Definitivo, no exime de la obligación de EL CONSULTOR de presentar la actualización del Presupuesto de Obra aprobado, hasta en dos (02) oportunidades, cuando lo solicite LA ENTIDAD, incluyendo los cuadros y cotizaciones o fuentes respectivas y otros documentos que se modifiquen a consecuencia

**MUNICIPALIDAD DISTRITAL DE HUARMACA**

SUBGERENCIA DE ESTUDIOS DE LA GERENCIA DE INFRAESTRUCTURA

"AÑO DE LA RECUPERACIÓN Y CONSOLIDACIÓN DE LA ECONOMÍA PERUANA"

de la actualización, esta obligación puede exigirse hasta antes de la convocatoria (artículo 34° del RLCE), del procedimiento de selección de la empresa contratista que se encargue de la ejecución de la obra; asimismo, deberá adjuntarse a dicha actualización, la actualización del Informe de Registro en la Fase de Ejecución, respectivo.

Luego de la convocatoria EL CONSULTOR tiene la obligación de modificar o corregir el Estudio, incluido el Presupuesto de Obra, de corresponder, en base a las consultas y observaciones formuladas durante el procedimiento de selección de la empresa contratista que se encargue de la ejecución de la obra.

El Estudio DEFINITIVO, debe contener todo lo exigido en los Términos de Referencia incluido el Informe de Registro en la Fase de Ejecución, con las optimizaciones en la ingeniería que pudieran ser necesaria previamente coordinadas y corregidas en el estudio de ingeniería.

El contenido del estudio definitivo será de acuerdo al Anexo N° 05 de la DIRECTIVA DE PROGRAMA N° 002-2021-VIVIENDA-VMVU-PMIB; el consultor deberá realizar los estudios básicos y cálculos de acuerdo a dicha norma:





MUNICIPALIDAD DISTRITAL DE HUARMACA
SUBGERENCIA DE ESTUDIOS DE LA GERENCIA DE INFRAESTRUCTURA
"AÑO DE LA RECUPERACIÓN Y CONSOLIDACIÓN DE LA ECONOMÍA PERUANA"



Anexo N° 05

Requisitos de calidad técnica para CUI de infraestructura vial tipo pistas y veredas

TÍTULOS	ITEM	DOCUMENTOS A PRESENTAR POR LA UEI	TIENE		CORRECTO	
			SI	NO	SI	NO
Presentación	-	Un ejemplar digitalizado de archivo base y editable (Excel, Civil 3d y AutoCAD)				
	-	Texto tipo "Arial" - Negrita; Capítulo - 14, Títulos - 12 y Sub Títulos - 10				
	-	Encabezado (nombre y código del proyecto), y Pie de página (título y número); Texto tipo "Arial" - 8				
	-	Membrete de la Unidad Ejecutora en los Planos				
Resumen Ejecutivo	1	Índice General del Proyecto				
	2	Nombre del Proyecto, Ubicación, Accesibilidad de la zona y Antecedentes				
	3	Estado actual de la zona del proyecto				
	4	Descripción del Proyecto (Metas físicas)				
	5	Plazo de Ejecución				
Memoria Descriptiva	6	Resumen de Presupuesto				
	7	Nombre y Código del Proyecto				
	8	Ubicación, accesos al proyecto y plano de cierre de brechas				
	9	Ubicación de Cantera, Fuentes de agua y Material excedente de obra (botaderos)				
	10	Antecedentes e Información General				
	11	Característica General (topografía, suelos, vías de acceso, actividades económicas, servicios existentes, situación de las redes de agua y desagüe, población beneficiaria)				
	12	Descripción de la Situación Existente (Incluir fotos con descripción)				
	13	Descripción del Proyecto y Metas				
	14	Cuadro de Resumen de Metas Físicas				
	15	Resumen del Presupuesto				
	16	Plazo de Ejecución de Obra				
	17	Modalidad de Ejecución y Sistema de Contratación				
Estudios Básicos	18	Estudio Topográfico (considerar 2 puntos Geodésicos)				
	19	Estudio de Tráfico				
	20	Estudio de Mecánica de Suelos (Laboratorio con certificados de calibración)				
	21	Estudio de las Canteras (Laboratorio con certificados de calibración)				
	22	Diseño de Mezcla de Concreto y/o Asfalto (Laboratorio con certificados de calibración)				
	23	Estudio de Fuentes de Agua (Laboratorio con certificados de calibración)				
	24	Estudio Hidrológico e Hidráulico				
	25	Estudio de Seguridad Vial y Señalización				
	26	Estudio de Seguridad y Salud en el Trabajo				
	27	Estudio de Impacto Ambiental o documento equivalente				
Memoria de Cálculo	28	Estudio de Gestión de Riesgos (Directiva N° 012-2017-OSCE/DE)				
	29	Estudio de Evaluación de Pavimento (PCI, VIZIR O PASER) - de ser el caso				
	30	Estudio de Vulnerabilidad (Especialista acreditado por CENEPRED) - de ser el caso				
	31	Diseño Geométrico				
	32	Diseño Vial Urbano				
	33	Diseño de Pavimentos y Juntas				
	34	Memoria de Cálculo de Estructuras (cunetas rectangulares, muros, pontón tipo alcantarilla u otros)				
	35	Memoria de Cálculo de Instalaciones Sanitarias - de ser el caso				
	36	Memoria de Cálculo de Instalaciones Eléctricas - de ser el caso				



Calle Grau N° 501 – Huarmaca – Huancabamba – Piura

www.gob.pe/munihuarmaca



MUNICIPALIDAD DISTRITAL DE HUARMACA

SUBGERENCIA DE ESTUDIOS DE LA GERENCIA DE INFRAESTRUCTURA

"AÑO DE LA RECUPERACIÓN Y CONSOLIDACIÓN DE LA ECONOMÍA PERUANA"

Especificaciones
Técnicas

- (1) Obras Provisionales, Trabajos Preliminares, Seguridad y Salud en el Trabajo, Impacto Ambiental, Gestión de Riesgos, Plan de Desvío Vehicular y Plan de Monitoreo Arqueológico (solo gestión) - (descripción de los trabajos, método de construcción, calidad de los materiales, sistema de control de calidad, método de medición y condiciones de pago)
- 37 Pavimentación y Señalización Vial (descripción de los trabajos, método de construcción, calidad de los materiales, sistema de control de calidad, método de medición y condiciones de pago)
- 38 Veredas, Rampas y Martillos (descripción de los trabajos, método de construcción, calidad de los materiales, sistema de control de calidad, método de medición y condiciones de pago)
- 39 Graderías (descripción de los trabajos, método de construcción, calidad de los materiales, sistema de control de calidad, método de medición y condiciones de pago) - **de ser el caso**
- 40 Cunetas y Badenes (descripción de los trabajos, método de construcción, calidad de los materiales, sistema de control de calidad, método de medición y condiciones de pago)
- 41 Sardinell y Área Verde (descripción de los trabajos, método de construcción, calidad de los materiales, sistema de control de calidad, método de medición y condiciones de pago) - **de ser el caso**
- 42 Berma central y/o laterales (descripción de los trabajos, método de construcción, calidad de los materiales, sistema de control de calidad, método de medición y condiciones de pago) - **de ser el caso**
- 43 Muros de Contención (descripción de los trabajos, método de construcción, calidad de los materiales, sistema de control de calidad, método de medición y condiciones de pago) - **de ser el caso**
- 44 Pontón tipo Alcantarilla o conexos (descripción de los trabajos, método de construcción, calidad de los materiales, sistema de control de calidad, método de medición y condiciones de pago) - **de ser el caso**
- 45 Mobiliario Urbano como tachos, bancas u otros (descripción de los trabajos, método de construcción, calidad de los materiales, sistema de control de calidad, método de medición y condiciones de pago) - **de ser el caso**
- 46 Instalaciones Sanitarias (descripción de los trabajos, método de construcción, calidad de los materiales, sistema de control de calidad, método de medición y condiciones de pago) - **de ser el caso**
- 47 Instalaciones Eléctricas (descripción de los trabajos, método de construcción, calidad de los materiales, sistema de control de calidad, método de medición y condiciones de pago) - **de ser el caso**

Metrados

- 49 Resumen de Metrados
- 50 Planilla de Metrados por Ítems
- 51 Planilla de Metrados de Movimiento de Tierra
- 52 Resumen del presupuesto
- 53 Presupuesto actualizado (hasta los 09 meses)
- 54 Análisis de costos unitarios
- 55 Desagregado de gastos generales (fijos y variables)
- 56 Desagregado de gastos de supervisión
- 57 Cálculo de la movilización y desmovilización de equipos
- 58 Cálculo de fletes - **de ser el caso**
- 59 Fórmula polinómica
- 60 Listado de insumos
- 61 Cotizaciones (03 cotizaciones actualizadas de los insumos representativos)
- 62 Cuadro comparativo de precios

Cronograma

- 63 Cronograma Físico de Obras (Diagrama Gantt)
- 64 Programa de ejecución de Obras (PERT - CPM)
- 65 Calendario de Avance de Obras Valorizado
- 66 Cronograma de adquisición de materiales y usos de equipos

Anexos

- 67 Registro Fotográfico (Descripción por vías, cuadras y progresivas)
- 68 Plan de Desvío Vehicular
- 69 Documento de Disponibilidad de Cantera y Material excedente de obra (botaderos)
- 70 Otros Documentos (Permisos, Planes, etc.) - **de ser el caso**





MUNICIPALIDAD DISTRITAL DE HUARMACA
SUBGERENCIA DE ESTUDIOS DE LA GERENCIA DE INFRAESTRUCTURA
"AÑO DE LA RECUPERACIÓN Y CONSOLIDACIÓN DE LA ECONOMÍA PERUANA"



Planos	71	Índice de Planos
	72	Plano de Ubicación y Localización (Incluir fotos satelitales)
	73	Plano de Ubicación de Calicatas
	74	Plano de Ubicación de Canteras, Fuentes de Agua y Material Excedente (Botaderos)
	75	Plano de Mitigación Ambiental (Ubicación de contenedores para residuos según NTP 900.058)
	76	Plano de Desvío Vehicular
	77	Plano de Topografía (Situación Actual)
	78	Plano de Servicios Existentes (agua potable, desagüe, gas, postes de alumbrado y telefonía)
	79	Plano de Demoliciones - de ser el caso
	80	Plano de Secciones registradas de vías existentes
	81	Plano de Perfiles Longitudinales y Secciones Transversales
	82	Plano de Planteamiento General del Proyecto
	83	Plano de Secciones típicas
	84	Plano de Pavimentos y juntas (planta, metrado y detalles)
	85	Plano de Señalización Vial (planta, metrado y detalles)
	86	Plano de Veredas, Rampa, Martillos y conexos (planta, metrado y detalles)
	87	Plano de Graderías (planta, metrado y detalles) - de ser el caso
	88	Plano de Perfiles Longitudinales y Secciones Transversales de Graderías (planta, metrado y detalles) - de ser el caso
	89	Plano de Cunetas y Badenes, incluir sentido del Flujo (planta, metrado y detalles)
	90	Plano de Sardineles y Áreas Verdes (planta, metrado y detalles) - de ser el caso
	91	Plano de Berma central y/o laterales (planta, metrado y detalles) - de ser el caso
	92	Plano de Muros de Contención (planta, metrado y detalles) - de ser el caso
	93	Plano de Perfiles Longitudinales y Secciones Transversales de Muros (planta, metrado y detalles) - de ser el caso
	94	Plano de Pontón tipo Alcantarilla o conexos (planta, metrado y detalles) - de ser el caso
	95	Plano de Mobiliario Urbano tales como tachos, bancas u otros (planta, metrado y detalles) - de ser el caso
	96	Plano de Instalaciones Sanitarias (planta, metrado y detalles) - de ser el caso
	97	Plano de Instalaciones Eléctricas (planta, metrado y detalles) - de ser el caso

**Notas:**

* Infraestructura Vial Urbana: Pistas y Veredas, y otras estructuras que formen parte de la misma como ciclovías, muros de contención, etc., la misma que no se encuentra en el Sistema Nacional de Carreteras (SINAC).

** Equipamiento Urbano: Son los siguientes:

I.- Espacio Público Cívico (Plazas o Plazuelas), la misma que presenta identidad de la zona.

II.- Espacio Público Verde (Parque o Parques Infantiles), la misma que presenta identidad de la zona.

III.- Loma de Recreación de uso Múltiple, la misma que el programa cuenta con un prototipo referencial.

**** Infraestructura Puente Urbano: Puente Vehicular o Peatonal, la misma que no se encuentra en el Sistema Nacional de Carreteras (SINAC). Asimismo, no se atenderán puentes de patrimonio cultural.

*** Las Declaraciones Juradas deberán ser emitidas y suscritas por el Titular de la Unidad Ejecutora (Gobernador o Alcalde).

(1) De acuerdo al numeral 57.4 del artículo 57- Excepciones a la tramitación del CIRA, tratándose de áreas urbanas consolidadas sin antecedentes arqueológicos e históricos no será necesaria la tramitación del CIRA. Sin embargo, se proyectará el plan de monitoreo arqueológico durante la ejecución de obra.

(2) La denominación de cada ítem deberá guardar correspondencia con la denominación de la partida respectiva en el presupuesto, metrado, cronograma y especificaciones técnicas.

(3) Los capítulos principales de las partidas deberán reflejar las metas físicas del proyecto de inversión, con la finalidad de uniformizar cantidades en el Expediente Técnico, Sistema de Seguimiento de Inversiones (SSI) del MEF y Sistema de Seguimiento de Proyectos (SSP) del MVCS.

(4) Las metas físicas consideradas en el proyecto de inversión son las siguientes:

- I.- Pavimento (Pavimento rígido, flexible o semiflexible) - m2
- II.- Veredas (veredas de concreto, piedra o adoquinado) (rampas, martillos y uñas) - m2
- III.- Gradería - m2
- IV.- Cuneta - ml



MUNICIPALIDAD DISTRITAL DE HUARMACA

SUBGERENCIA DE ESTUDIOS DE LA GERENCIA DE INFRAESTRUCTURA

"AÑO DE LA RECUPERACIÓN Y CONSOLIDACIÓN DE LA ECONOMÍA PERUANA"



- V.- Sardiné - ml
 - VI.- Área verde - m2
 - VII.- Berma - m2
 - VIII.- Muro de contención (concreto armado o mampostería) - ml
 - IX.- Pontón tipo Alcantarilla - m2
 - X.- Mobiliario Urbano (tachos, bancas y conexos) - und
 - XI.- Instalaciones Sanitarias - pts
 - XII.- Instalaciones Eléctricas - pts
- (5) Los Estudios Básicos y la Memoria de Cálculo deberán ser elaborados, firmados y sellados por especialistas, adicional al Jefe del proyecto o proyectista.
- (6) Considerar de referencia, las fichas de estandarización de perfiles profesionales para proyectos de pavimentación de vías urbanas, aprobadas por el MVCS: <https://www.gob.pe/es/o/394>





MUNICIPALIDAD DISTRITAL DE HUARMACA
SUBGERENCIA DE ESTUDIOS DE LA GERENCIA DE INFRAESTRUCTURA
"AÑO DE LA RECUPERACIÓN Y CONSOLIDACIÓN DE LA ECONOMÍA PERUANA"

**14.0 PLAZO DE EJECUCION**

El plazo de elaboración del Estudio DEFINITIVO es de **60 (Sesenta) días calendario**.

Antes del inicio de la elaboración del Estudio, EL CONSULTOR deberá obtener todos los seguros necesarios según la Legislación Nacional aplicable. Se mantendrán en su total capacidad hasta que el objeto del Contrato haya sido concluido.

Las Pólizas estarán a disposición de LA ENTIDAD quien podrá solicitarlas en cualquier momento para su verificación, con las características siguientes:

- Seguro Complementario de Trabajo de Riesgo incluyendo las coberturas de salud y pensiones, de acuerdo con el Decreto Supremo N° 003-98-SA.
- Seguro de Vida Ley, para obreros y empleados según Decreto Legislativo N° 688-91.
- Seguro de Accidentes Personales, para obreros y empleados cubriendo muerte accidental e invalidez (permanente hasta por 36 remuneraciones y gastos de curación hasta por 7 remuneraciones).

La vigencia de las Pólizas de Seguros indicadas será desde la entrada en vigor del Contrato, hasta la recepción final del objeto de este.



El plazo de ejecución del servicio se contabilizará a partir del día siguiente de la suscripción del contrato y/u orden de servicio.

Los tiempos de revisión, evaluación, levantamiento de observaciones, dar conformidad y/o aprobación de los informes del Estudio DEFINITIVO, no están computados dentro del plazo para la elaboración del Estudio, motivo por el cual, no son causales de modificación del plazo.

El plazo podrá ampliarse acorde a lo establecido en el artículo 158° del Reglamento de la Ley de Contrataciones del Estado.

15.0 LUGAR DE EJECUCIÓN DEL SERVICIO

El Lugar donde se prestará el servicio de Consultoría de Obra para la Elaboración del Expediente Técnico del proyecto: "AMPLIACION DEL SERVICIO DE MOVILIDAD URBANA EN EL BARRIO EL ALTO DE LA PALOMA Y BARRIO SAN ANTONIO DISTRITO DE HUARMACA DE LA PROVINCIA DE HUANCABAMBA DEL DEPARTAMENTO DE PIURA", código único de inversiones N° 2671712; se encuentra ubicado en:

- Región : Piura.
- Provincia : Huancabamba.
- Distrito : Huarmaca.
- Barrio : Barrio Alto la Paloma y Barrio San Antonio



MUNICIPALIDAD DISTRITAL DE HUARMACA
SUBGERENCIA DE ESTUDIOS DE LA GERENCIA DE INFRAESTRUCTURA
"AÑO DE LA RECUPERACIÓN Y CONSOLIDACIÓN DE LA ECONOMÍA PERUANA"

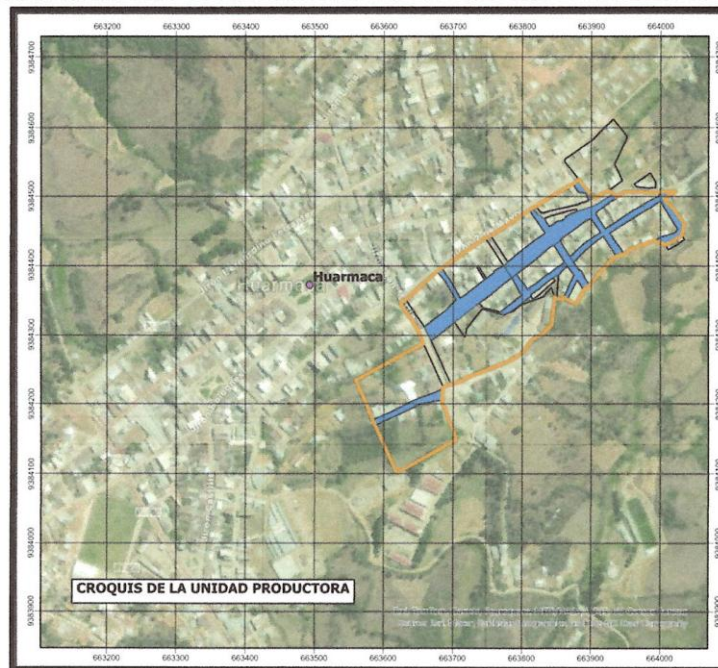

16.0 FORMA DE PAGO

El pago por dicha consultoría se realizará en cuatro armadas, ejecutándose el desembolso de la siguiente manera:

CUADRO N° 03: FORMA DE PAGO SEGÚN ENTREGABLE ENTREGADO

PAGOS	DESCRIPCION	PORCENTAJE DE PAGO
1ER PAGO	A la condición de Estado ADMITIDO del proyecto en la sub etapa de admisibilidad por parte del Programa Mejoramiento Integral de Barrios (PMIB) del Ministerio de Vivienda Construcción y Saneamiento.	25 %
2DO PAGO	A la condición de Estado CT ACTA del proyecto en la sub etapa de calidad técnica por parte del Programa Mejoramiento Integral de Barrios (PMIB) del Ministerio de Vivienda Construcción y Saneamiento.	25 %
3ER PAGO	A la condición de Estado CP ACTA del proyecto en la sub etapa de calidad presupuestal por parte del Programa Mejoramiento Integral de Barrios (PMIB) del Ministerio de Vivienda Construcción y Saneamiento.	25 %
4TO PAGO	A la condición de Estado CO ACTA del proyecto en la sub etapa de consistencia por parte del Programa Mejoramiento Integral de Barrios (PMIB) del Ministerio de Vivienda Construcción y Saneamiento.	25 %



Calle Grau N° 501 – Huarmaca – Huancabamba – Piura

www.gob.pe/munihuarmaca



MUNICIPALIDAD DISTRITAL DE HUARMACA
SUBGERENCIA DE ESTUDIOS DE LA GERENCIA DE INFRAESTRUCTURA
"AÑO DE LA RECUPERACIÓN Y CONSOLIDACIÓN DE LA ECONOMÍA PERUANA"

**17.0 SISTEMA DE CONTRATACION**

El sistema de contratación considerado para el presente proceso es el de SISTEMA A SUMA ALZADA aplicable cuando las cantidades, magnitudes y calidades de la prestación estén definidas en las especificaciones técnicas, en los términos de referencia o, en el caso de obras, en los planos, especificaciones técnicas, memoria descriptiva y presupuesto de obra, respectivas. El postor formula su oferta por un monto fijo integral y por un determinado plazo de ejecución, para cumplir con el requerimiento.

18.0 NOTIFICACIÓN ELECTRÓNICA

Constituyen formas válidas de notificación, las que LA ENTIDAD efectúe a través del correo electrónico (domicilio virtual) consignado por EL CONSULTOR para la firma del contrato y ratificado en la parte respectiva del contrato, para cuyos efectos declara y asume dicho domicilio como su ubicación habitual en la red de internet, autorizando a LA ENTIDAD para utilizar esta modalidad de notificación oficial. La suscripción del contrato de parte del CONSULTOR implica su "autorización expresa" para el uso de esta modalidad de notificación.

EL CONSULTOR es responsable de mantener operativos los medios de recepción de notificación electrónica, debiendo confirmar la recepción del correo, en el plazo máximo de ocho (8) horas. Si no se llega a confirmar la recepción se considerará notificada para todo efecto con la hora y fecha en que la información digital es remitida desde el servidor de LA ENTIDAD. Una vez efectuada la notificación a través del correo electrónico, no será necesaria la notificación física del acto administrativo; no obstante, de producirse esta modalidad, ello no invalidará la notificación por medio electrónico, computándose los plazos a partir de la primera notificación efectuada, sea bajo cualquier modalidad.

EL CONSULTOR es responsable de mantener oportunamente los medios de recepción de notificaciones, debiendo comunicar cualquier cambio de domicilio o dirección, a través de mesa de partes de LA ENTIDAD.

19.0 ADELANTOS

La Municipalidad Distrital de Huarmaca no otorgará ningún tipo de adelanto.

20.0 PENALIDADES.

De acuerdo con lo establecido en el artículo 161° del Reglamento de la Ley de Contrataciones del Estado, LA ENTIDAD debe prever en los documentos del procedimiento de selección la aplicación de la Penalidad por Mora; asimismo, puede prever Otras Penalidades.

Estos dos tipos de penalidades pueden alcanzar cada una un monto máximo equivalente al diez por ciento (10%) del monto del contrato vigente.

Estas penalidades se deducen de los pagos a cuenta, de las valorizaciones, del pago final o en la liquidación final, según corresponda; o si fuera necesario, se cobra del monto resultante de la ejecución de la garantía de fiel cumplimiento.

LA ENTIDAD puede resolver el contrato por incumplimiento, si EL CONSULTOR incumple injustificadamente sus obligaciones contractuales y/o haya llegado a acumular el monto



MUNICIPALIDAD DISTRITAL DE HUARMACA
SUBGERENCIA DE ESTUDIOS DE LA GERENCIA DE INFRAESTRUCTURA
"AÑO DE LA RECUPERACIÓN Y CONSOLIDACIÓN DE LA ECONOMÍA PERUANA"



máximo de la penalidad por mora o el monto máximo para otras penalidades, en la ejecución de la prestación a su cargo (Artículo 164° - Causales de Resolución del Reglamento de la Ley de Contrataciones del Estado).

24.01 PENALIDAD POR MORA EN LA EJECUCIÓN DE LA PRESTACIÓN

De acuerdo con lo establecido en el Artículo 162° del Reglamento de la Ley de Contrataciones del Estado, se aplicará al Contratista (EL CONSULTOR) una penalidad por retraso injustificado en la ejecución de las prestaciones objeto del Contrato, la Entidad le aplica automáticamente una penalidad por cada día de atraso.

La penalidad se aplica automáticamente, hasta por un monto máximo equivalente al diez por ciento (10%) del monto del contrato vigente y se calculará de acuerdo a la siguiente fórmula:

$$\text{Penalidad Diaria} = \frac{0.10 \times \text{Monto Contractual}}{F \times \text{Plazo en días}}$$

Dónde:

F = 0.25 para plazos mayores a sesenta (60) días, para consultorías.

F = 0.40 para plazos menores o iguales a sesenta (60) días, para consultorías.



Tanto el monto como el plazo se refieren, según corresponda, al monto vigente del contrato o ítem que debió ejecutarse o, en caso de que estos involucraran obligaciones de ejecución periódica o entregas parciales, a la prestación individual que fuera materia de retraso.

Nota: Se aplicará la penalidad, considerando como monto y plazo vigentes indicados en la fórmula, al Informe o entregable que tenga monto y plazo definidos en los presentes términos de referencia.

24.02 OTRAS PENALIDADES

De acuerdo con lo establecido en el Artículo 163° del Reglamento de la Ley de Contrataciones del Estado, se pueden establecer penalidades distintas a la mencionada en el artículo 162° del mismo Reglamento, hasta por un máximo equivalente al diez por ciento (10%) del monto del contrato vigente, calculando en forma independiente a la Penalidad por Mora, los cuales serán las siguientes:

Otras penalidades			
N°	Supuestos de aplicación de penalidad	Forma de cálculo	Procedimiento
1	En caso el consultor incumpla con su obligación de ejecutar la prestación con el personal acreditado o debidamente sustituido.	0.25 UIT por cada caso ocurrido por cada profesional.	Según Informe de la Subgerencia de Estudios.
2	Cambio de personal no aprobado En caso culmine la relación contractual entre el consultor y el personal ofertado y	0.10 UIT por cada día de ausencia del personal.	Según Informe de la Subgerencia de Estudios.



MUNICIPALIDAD DISTRITAL DE HUARMACA
SUBGERENCIA DE ESTUDIOS DE LA GERENCIA DE INFRAESTRUCTURA
"AÑO DE LA RECUPERACIÓN Y CONSOLIDACIÓN DE LA ECONOMÍA PERUANA"



	la Entidad no haya aprobado la sustitución del personal por no cumplir con la experiencia y calificaciones requeridas.		
3	Documentos con firmas falsificadas En caso el consultor presentara documentos sin firmas, firmas falsificadas o firmados por profesionales diferentes a los propuestos para el desarrollo del Expediente Técnico.	0.25 UIT por cada supuesto de ocurrencia.	Según Informe de la Subgerencia de Estudios.
4	Documentación falsificada Por presentar información técnica falsificada durante la elaboración del Expediente Técnico.	0.25 UIT por cada supuesto de ocurrencia.	Según Informe de la Subgerencia de Estudios.
5	Certificado de habilidad adulterada Por presentar el certificado de habilidad del personal clave adulterado.	0.25 UIT por cada supuesto de ocurrencia.	Según Informe de la Subgerencia de Estudios.
6	En caso de no atender oportunamente la solicitud de aclaraciones, opiniones, consultas y/u otro medio de comunicación, realizado por la Entidad, en el plazo de 24 horas de haber recibido la solicitud.	0.25 UIT por cada día de atraso.	Según Informe de la Subgerencia de Estudios.
7	Ausencia de personal clave en las reuniones En caso de ausencia del personal clave en las reuniones de coordinación convocadas por la Entidad.	0.25 UIT por cada especialista ausente.	Según Informe de la Subgerencia de Estudios.
8	Profesionales inhabilitados En caso el personal clave no se encuentre hábil durante la ejecución contractual.	0.25 UIT por cada día de no habilidad.	Según Informe de la Subgerencia de Estudios.
9	Estudio definitivo incompleto Cuando el Estudio definitivo presentado esté incompleto en relación a lo solicitado en los términos de referencia.	0.25 UIT por cada supuesto de ocurrencia.	Según Informe de la Subgerencia de Estudios.
10	Observaciones reiterativas Debido a observaciones no subsanadas por omisión u observaciones nuevas que provengan de levantamiento de observaciones fallidas	0.25 UIT por cada día de atraso.	Según Informe de la Subgerencia de Estudios.
11	Retraso de El Consultor por no confirmar la recepción de las notificaciones dentro del plazo de UN (01) día calendario después de haber sido notificado (según los términos de referencia)	0.25 UIT por cada día de atraso.	Según Informe de la Subgerencia de Estudios.
12	Retraso de El Consultor en la entrega de los informes prestados por la entidad para su escaneo y fotocopiado (según plazo que se le otorgue)	0.25 UIT por cada día de atraso.	Según Informe de la Subgerencia de Estudios.



MUNICIPALIDAD DISTRITAL DE HUARMACA
SUBGERENCIA DE ESTUDIOS DE LA GERENCIA DE INFRAESTRUCTURA
"AÑO DE LA RECUPERACIÓN Y CONSOLIDACIÓN DE LA ECONOMÍA PERUANA"



NOTAS:

- Las penalidades por mora y otras penalidades pueden alcanzar un monto máximo equivalente al diez por ciento (10%) del monto del contrato vigente.
- Las penalidades se aplicarán al emitir el pago del entregable en curso y/o en la liquidación del contrato.
- Los descuentos por las infracciones son acumulativos, hasta el máximo permitido por la Ley de Contrataciones del Estado.

Las penalidades también se aplicarán por incumplimiento de término y plazos contractuales y otros que establezca la Ley su Reglamento.

21.0 LEVANTAMIENTO DE OBSERVACIONES

De existir observaciones al proyecto presentado, se le dará al consultor un plazo prudencial en función a su complejidad para realizar el levantamiento y subsanaciones requeridas, dicho plazo no podrá ser mayor a quince (15) días calendario ni menor a cinco (05) días calendarios y se contará a partir de la recepción de las observaciones por parte del consultor, según establece el Artículo 168.4 del Reglamento de la Ley de Contrataciones del Estado.

Si pese al plazo otorgado, el consultor no cumple a cabalidad con el levantamiento de observaciones, LA ENTIDAD lo emplazará notarialmente para que satisfaga a cabalidad tal requerimiento en un plazo de cinco (05) días, bajo apercibimiento de resolver el contrato y sin perjuicio de la aplicación de las penalidades correspondientes por incumplimiento.

EL CONSULTOR deberá adjuntar en sus informes de los pliegos de observaciones al proyecto correctamente absueltas con la debida responsabilidad y seriedad, caso contrario se le considerará como no presentado.

Existirá un máximo de tres (03) pliegos de observaciones en todo el proyecto, superado el máximo permisible de observaciones, la ENTIDAD podrá resolver automáticamente el contrato y sin perjuicio de la aplicación de las penalidades correspondientes por incumplimiento.

22.0 REQUISITOS Y RECURSOS DEL PROVEEDOR.

22.01. REQUISITOS DEL PROVEEDOR

- El Postor puede ser persona natural o jurídica.
- El Postor no debe tener impedimento de contratar con el Estado.
- Contar con RUC (activo y habido).
- El Postor debe acreditar estar inscrito en el Registro Nacional de Proveedores - OSCE, en la especialidad de CONSULTORÍA DE OBRAS EN EDIFICACIONES Y AFINES – CATEGORÍA B.

22.02. EXPERIENCIA DEL POSTOR EN LA ESPECIALIDAD

El postor debe acreditar un monto facturado acumulado equivalente a 2 veces el valor referencial, por la contratación de servicios de consultoría de obra iguales o similares al objeto de la convocatoria, durante los diez (10) años anteriores a la



MUNICIPALIDAD DISTRITAL DE HUARMACA
SUBGERENCIA DE ESTUDIOS DE LA GERENCIA DE INFRAESTRUCTURA
"AÑO DE LA RECUPERACIÓN Y CONSOLIDACIÓN DE LA ECONOMÍA PERUANA"



fecha de la presentación de ofertas que se computarán desde la fecha de la conformidad o emisión del comprobante de pago, según corresponda.

Se consideran servicios de consultoría de obra similares para elaboración de expedientes técnicos a los siguientes: Vías urbanas de circulación peatonal y vehicular: Construcción y/o creación y/o mejoramiento y/o ampliación y/o recuperación y/o reconstrucción y/o adecuación y/o rehabilitación y/o remodelación y/o renovación de vías urbanas de circulación peatonal y/o vehicular con pavimentos (rígidos y/o flexibles y/o semiflexibles) y/o aceras o veredas (concreto y/o asfalto y/o adoquinado o cualquier otro material apropiado) en las siguientes intervenciones:

Avenidas y/o calles y/o anillos viales y/o pasajes y/o carreteras y/o pistas y/o veredas y/o vías internas y/o jirones y/o vías locales y/o vías colectoras y/o vías arteriales y/o vías expresas y/o intercambio vial y/o pasos a desnivel y/o infraestructura vial y/o peatonal y/o habilitaciones urbanas y/o plazuelas y/o plazas y/o alamedas y/o espacios públicos urbanos y/o servicios de transitabilidad y/o urbanización y/o parques y/o infraestructura recreativa y/o esparcimiento y/o accesibilidad urbana y/o malecones urbanos.



De conformidad con el numeral 49.5 del artículo 49 del Reglamento, se incluye lo siguiente:

- 1) El número máximo de consorciados es de 02 integrantes.
- 2) El porcentaje mínimo de participación de cada consorciado es de 40%.
- 3) El porcentaje mínimo de participación en la ejecución del contrato, para el integrante del consorcio que acredite mayor experiencia, es de 50%.

22.03. RECURSOS A SER PROVISTOS POR EL PROVEEDOR

A. Personal Clave

Todo el personal está obligado a participar como mínimo en el tiempo de participación establecido en el cronograma presentado por EL CONSULTOR. Sin embargo, al ser su responsabilidad el obtener la aprobación de la información correspondiente a su especialidad, su participación se extenderá hasta la aprobación en mención, sin que esto implique algún pago adicional por parte de la Entidad.

Todo el personal está obligado a viajar a la zona donde se desarrollará el Estudio y de asistir a las reuniones que se les convoque. En tal sentido, si no asisten a dos citaciones consecutivas o no viajan a la zona donde se desarrollará el Estudio se solicitará la sustitución e implicará la aplicación de la penalidad respectiva.

El personal para la elaboración del Estudio DEFINITIVO debe contar con el tiempo mínimo de experiencia en la especialidad, el mismo que se computará desde la colegiatura.

Se establecerá el cómputo de la experiencia desde la colegiatura, cuando la normativa de determinada profesión establezca que la función que desempeñará el profesional requiere de la habilitación en el colegio profesional.

La colegiatura y habilitación de los profesionales se requerirá para el inicio de su participación efectiva en la ejecución de la prestación.



MUNICIPALIDAD DISTRITAL DE HUARMACA
SUBGERENCIA DE ESTUDIOS DE LA GERENCIA DE INFRAESTRUCTURA
"AÑO DE LA RECUPERACIÓN Y CONSOLIDACIÓN DE LA ECONOMÍA PERUANA"

Los recursos profesionales que EL CONSULTOR pondrá a disposición del Proyecto serán:

Ítem	Personal Profesional y Técnico	Experiencia	Cant
1	Jefe del Proyecto / Un (1) profesional: Ingeniero Civil, titulado, colegiado y habilitado.	Deberá acreditar experiencia de 24 meses en el cargo de: jefe de proyecto, o gerente de proyecto, o coordinador, o especialista, o evaluador de proyecto, o supervisor de proyecto, o la combinación de estos en/de: la elaboración y/o supervisión de la elaboración de: expedientes técnicos de consultoría de obras similares; que se computa desde la colegiatura.	1
2	Especialista en Suelos y Pavimentos: Ingeniero Civil, titulado, colegiado y habilitado.	Deberá acreditar experiencia de 12 meses en el cargo de: especialista, o ingeniero, o supervisor, o la combinación de estos en/de: suelos y pavimentos, o pavimentos, o suelos y geotecnia; en la elaboración y/o supervisión de la elaboración de: expedientes técnicos de consultoría de obras en general; que se computa desde la colegiatura.	1
3	Especialista en metrados, costos y presupuestos: Ingeniero Civil, titulado, colegiado y habilitado.	Deberá acreditar experiencia de 12 meses en el cargo de: especialista, o ingeniero, o supervisor, o la combinación de estos en/de: metrados, costos y presupuestos, o costos y presupuestos, o metrados y presupuestos; en la elaboración y/o supervisión de la elaboración de: expedientes técnicos de consultoría de obras en general; que se computa desde la colegiatura.	1



Acreditación:

De conformidad con el numeral 49.3 del artículo 49 y el literal e) del numeral 139.1 del artículo 139 del Reglamento este requisito de calificación se acredita para la suscripción del contrato.



MUNICIPALIDAD DISTRITAL DE HUARMACA
SUBGERENCIA DE ESTUDIOS DE LA GERENCIA DE INFRAESTRUCTURA
"AÑO DE LA RECUPERACIÓN Y CONSOLIDACIÓN DE LA ECONOMÍA PERUANA"

23.0 PROPIEDAD INTELECTUAL

La Entidad tendrá todos los derechos de propiedad intelectual, incluidos sin limitación, las patentes, derechos de autor, nombres comerciales y marcas registradas respecto a los productos o documentos y otros materiales que guarden una relación directa con la ejecución del servicio de consultoría o que se hubieren creado o producido como consecuencia o en el curso de la ejecución del servicio de consultoría.

24.0 RESOLUCIÓN DE CONTRATO

Cualquiera de las partes podrá resolver el contrato de conformidad con la Ley de Contrataciones del Estado y el artículo 164° de su reglamento de ser el caso, la Entidad procederá de acuerdo a lo establecido en el artículo 165° del Reglamento de la Ley de Contrataciones del Estado.

25.0 GARANTÍAS

Las garantías que acepte la Entidad deben ser incondicionales, solidarias, irrevocables y de realización automática en el país, al solo requerimiento de la Entidad, bajo responsabilidad de las empresas que las emiten. Dichas empresas deben encontrarse bajo la supervisión de la Superintendencia de Banca y Seguros y Administradoras Privadas de Fondos de Pensiones y deben estar autorizadas para emitir garantías; o estar consideradas en la última lista de bancos extranjeros de primera categoría que periódicamente publica el Banco Central de Reserva del Perú.

El Consultor deberá otorgar como requisito indispensable para suscribir el contrato una garantía de fiel cumplimiento de contrato que deberá ser emitida por una suma equivalente al diez por ciento (10%) del monto del contrato original y tener vigencia hasta la conformidad del servicio. En los casos que resulte aplicable, se efectuará la retención del 10% del monto del contrato original como Garantía de Fiel Cumplimiento, dicha retención se efectuará durante la primera mitad del número total de pagos a realizarse, en forma prorrateada, con cargo a ser devuelto a la conformidad de la liquidación final.



26.0 SOLUCIÓN DE CONTROVERSIAS

Las controversias que surjan entre las partes durante la ejecución del contrato se resuelven mediante conciliación o arbitraje, según el acuerdo de las partes.

Cualquiera de las partes tiene derecho a iniciar el arbitraje a fin de resolver dichas controversias dentro del plazo de caducidad previsto en la Ley de Contrataciones del Estado y su Reglamento.

Facultativamente, cualquiera de las partes tiene el derecho a solicitar una conciliación dentro del plazo de caducidad correspondiente, según lo señalado en el artículo 224 del Reglamento de la Ley de Contrataciones del Estado, sin perjuicio de recurrir al arbitraje, en caso no se llegue a un acuerdo entre ambas partes o se llegue a un acuerdo parcial. Las controversias sobre nulidad del contrato solo pueden ser sometidas a arbitraje.

El Laudo arbitral emitido es inapelable, definitivo y obligatorio para las partes desde el momento de su notificación, según lo previsto en el numeral 45.21 del artículo 45 de la Ley de Contrataciones del Estado.

27.0 RESPONSABILIDAD POR VICIOS OCULTOS

La conformidad del servicio por parte de LA ENTIDAD no enerva su derecho a reclamar posteriormente por defectos o vicios ocultos, conforme a lo dispuesto por los artículos 40



MUNICIPALIDAD DISTRITAL DE HUARMACA
SUBGERENCIA DE ESTUDIOS DE LA GERENCIA DE INFRAESTRUCTURA
"AÑO DE LA RECUPERACIÓN Y CONSOLIDACIÓN DE LA ECONOMÍA PERUANA"

de la Ley de Contrataciones del Estado y 173 de su Reglamento.

El plazo máximo de responsabilidad del contratista por errores o deficiencias o por vicios ocultos puede ser reclamada por la Entidad por TRES (3) AÑOS después de la conformidad de obra otorgada por LA ENTIDAD.

28.0 LIQUIDACIÓN DEL CONTRATO

El CONSULTOR presentará a la Entidad la liquidación del contrato de consultoría de obra dentro de los quince (15) días siguientes de haberse otorgado la conformidad de la última prestación, en mérito a lo dispuesto en el Artículo 144° del Reglamento. De no ser presentada la liquidación en el plazo indicado, la Municipalidad Distrital de Huarmaca efectuará y notificará la misma dentro de los quince (15) días siguientes, a costo del contratista.

- La liquidación, se presentará en original y copia, foliada, sellada y visada en todas sus hojas, debiendo contener; ANALISIS DE LA LIQUIDACIÓN, CUANTIFICACIÓN DEL CUMPLIMIENTO DE LA PRESTACIÓN DEL SERVICIO, los mismos que deberán estar sustentados con todos los documentos de la gestión del contrato, tales como: notificaciones, actas, resoluciones, adendas, contrato, resumen de estado económico financiero del contrato, facturas, comprobantes de pago, entre otros.
- De no ser presentada, la Municipalidad Distrital de Huarmaca cobrará los gastos administrativos por la elaboración de la misma, que serán descontados de la Garantía de Fiel Cumplimiento.



29.0 CONFORMIDAD DE LA PRESTACIÓN

La Conformidad de la prestación del servicio se regula por lo dispuesto en el **artículo 168 del Reglamento de la Ley de Contrataciones del Estado**, donde establece que la conformidad será otorgada por la Gerencia de Desarrollo Territorial e Infraestructura (GDTI) a través de la Subgerencia de Estudios en calidad de área usuaria.

30.0 VALOR REFERENCIAL

El valor referencial de la consultoría para la elaboración del Expediente Técnico será determinado por el Órgano Encargado de las Contrataciones de la Entidad en cumplimiento del Artículo 34° del Reglamento de la Ley de Contrataciones del Estado vigente.



MUNICIPALIDAD DISTRITAL DE HUARMACA
SUBGERENCIA DE ESTUDIOS DE LA GERENCIA DE INFRAESTRUCTURA
"AÑO DE LA RECUPERACIÓN Y CONSOLIDACIÓN DE LA ECONOMÍA PERUANA"

31.0 ESTRUCTURA DE COSTOS REFERENCIAL PARA LA ELABORACION DEL ESTUDIO.

PRESUPUESTO DESAGREGADO PARA ELABORACION DE EXPEDIENTE TECNICO						
PROYECTO: AMPLIACION DEL SERVICIO DE MOVILIDAD URBANA EN EL BARRIO EL ALTO DE LA PALOMA Y BARRIO SAN ANTONIO DISTRITO DE HUARMACA DE LA PROVINCIA DE HUANCABAMBA DEL DEPARTAMENTO DE PIURA". CON CUI N° 2671712..						
PLAZO DE EJECUCION: 105 DIAS CALENDARIO						
ITEM	DESCRIPCION	UND	CANT.	MESES	PRECIO UNITARIO	TOTAL
1	PERSONAL PROFESIONAL					-
1.01	Ingeniero Civil - Jefe de proyecto	MES	1	2	-	-
1.02	Ingeniero Civil - especialista en suelos y pavimentos	MES	1	2	-	-
1.03	Ingeniero Civil - especialista en metrados, costos y presupuestos	MES	1	2	-	-
1.04	Asistente tecnico - cadista	MES	1	2	-	-
1.05	Secretaria	MES	1	2	-	-
2	ESTUDIOS BASICOS DE INGENIERIA					-
2.01	Estudio topográfico (considerar 02 puntos geodésicos)	ESTUDIO	1	1	-	-
2.02	Estudio de tráfico	ESTUDIO	1	1	-	-
2.03	Estudio de mecánica de suelos (laboratorio con certificados de calibración)	ESTUDIO	1	1	-	-
2.04	Estudio de las canteras (laboratorio con certificados de calibración)	ESTUDIO	1	1	-	-
2.05	Diseño de Mezcla de Concreto y/o asfalto (laboratorio con certificados de calibración)	ESTUDIO	1	1	-	-
2.06	Estudio de Fuentes de Agua (laboratorio con certificados de calibración)	ESTUDIO	1	1	-	-
2.07	Estudio hidrológico e hidráulico	ESTUDIO	1	1	-	-
2.08	Estudio de seguridad vial y señalización	ESTUDIO	1	1	-	-
2.09	Estudio de seguridad y salud en el trabajo	ESTUDIO	1	1	-	-
2.1	Estudio de impacto ambiental o documento equivalente	ESTUDIO	1	1	-	-
2.11	Estudio de Gestión de Riesgos (Directiva N° 012-2017-OSCE/DE)	ESTUDIO	1	1	-	-
2.12	Estudio de Evaluación de Pavimento (PCI, VIZIR o PASER)	ESTUDIO	1	1	-	-
2.13	Estudio de Vulnerabilidad (Especialista acreditado por CENEPRED)	ESTUDIO	1	1	-	-
3	OTROS					-
3.01	Movilidad	MES		2	-	-
3.02	Impresiones, copias, ploteos	GLB		1	-	-
3.03	Oficina, viaticos	GLB		1	-	-
	COSTO DIRECTO					-
	GASTOS GENERALES				-	-
	UTILIDAD				-	-
	SUB TOTAL					-
	IGV			18.00%		-
TOTAL DE INVERSION						-



32.0 REQUISITOS DE CALIFICACION

A	CAPACIDAD LEGAL
	HABILITACIÓN
	<p><u>Requisitos:</u> El postor deberá contar con RNP vigente, Registro Nacional de Proveedores en Consultoría en obras urbanas edificaciones y afines – categoría b o Superior.</p>
	<p><u>Importante</u> <i>De conformidad con la Opinión N° 186-2016/DTN, la habilitación de un postor, está relacionada con cierta atribución con la cual debe contar el proveedor para poder llevar a cabo la actividad materia de contratación, este es el caso de las actividades reguladas por normas en las cuales se establecen determinados requisitos que las empresas deben cumplir a efectos de estar habilitadas para la ejecución de determinado servicio o estar autorizadas para la comercialización de ciertos bienes en el mercado.</i></p>
	<p><u>Acreditación:</u> Copia Simple del Registro Nacional de Proveedores - RNP</p>
	<p><u>Importante</u> <i>En el caso de consorcios, todos los integrantes deben acreditar este requisito.</i></p>



MUNICIPALIDAD DISTRITAL DE HUARMACA
SUBGERENCIA DE ESTUDIOS DE LA GERENCIA DE INFRAESTRUCTURA
"AÑO DE LA RECUPERACIÓN Y CONSOLIDACIÓN DE LA ECONOMÍA PERUANA"



B	CAPACIDAD TÉCNICA Y PROFESIONAL
B.1	EXPERIENCIA DEL PERSONAL CLAVE
	<p><u>Requisitos:</u></p> <p>a.- JEFE DE PROYECTO Deberá acreditar experiencia de 24 meses en el cargo de: jefe de proyecto, o gerente de proyecto, o coordinador, o especialista, o evaluador de proyecto, o supervisor de proyecto, o la combinación de estos en/de: la elaboración y/o supervisión de la elaboración de: expedientes técnicos de consultoría de obras similares; que se computa desde la colegiatura.</p> <p>b.- ESPECIALISTA SUELOS Y PAVIMENTOS Deberá acreditar experiencia de 24 meses en el cargo de: especialista, o ingeniero, o supervisor, o la combinación de estos en/de: suelos y pavimentos, o pavimentos, o suelos y geotecnia; en la elaboración y/o supervisión de la elaboración de: expedientes técnicos de consultoría de obras en general; que se computa desde la colegiatura.</p> <p>c.- ESPECIALISTA EN METRADOS, COSTOS Y PRESUPUESTOS Deberá acreditar experiencia de 24 meses en el cargo de: especialista, o ingeniero, o supervisor, o la combinación de estos en/de: metrados, costos y presupuestos, o costos y presupuestos, o metrados y presupuestos; en la elaboración y/o supervisión de la elaboración de: expedientes técnicos de consultoría de obras en general; que se computa desde la colegiatura.</p> <p>De presentarse experiencia ejecutada paralelamente (traslape), para el cómputo del tiempo de dicha experiencia sólo se considerará una vez el periodo traslapado.</p> <p><u>Acreditación:</u> De conformidad con el numeral 49.3 del artículo 49 y el literal e) del numeral 139.1 del artículo 139 del Reglamento este requisito de calificación se acredita para la suscripción del contrato.</p> <p>Importante <i>De conformidad con el artículo 186 del Reglamento el supervisor, debe cumplir con las mismas calificaciones profesionales establecidas para el residente de obra. Asimismo, el jefe del proyecto para la elaboración del expediente técnico debe cumplir con las calificaciones exigidas en el artículo 188 del Reglamento.</i></p>
B.2	CALIFICACIONES DEL PERSONAL CLAVE
B.2.1	FORMACIÓN ACADÉMICA
	<p><u>Requisitos:</u> La formación académica que deberá presentar el equipo profesional clave, para participar en la consultoría, es el siguiente:</p>



MUNICIPALIDAD DISTRITAL DE HUARMACA
 SUBGERENCIA DE ESTUDIOS DE LA GERENCIA DE INFRAESTRUCTURA
"AÑO DE LA RECUPERACIÓN Y CONSOLIDACIÓN DE LA ECONOMÍA PERUANA"

- a) JEFE DE PROYECTO:
 El profesional propuesto debe ser ingeniero civil y/o Arquitecto, titulado.
- b) ESPECIALISTA SUELOS Y PAVIMENTOS
 El profesional propuesto debe ser ingeniero civil, titulado.
- c) ESPECIALISTA EN METRADOS, COSTOS Y PRESUPUESTOS:
 El profesional propuesto debe ser Ingeniero Civil, titulado.

Acreditación:

De conformidad con el numeral 49.3 del artículo 49 y el literal e) del numeral 139.1 del artículo 139 del Reglamento este requisito de calificación se acredita para la suscripción del contrato.

Importante

De conformidad con el artículo 186 del Reglamento el supervisor, debe cumplir con las mismas calificaciones profesionales establecidas para el residente de obra. Asimismo, el jefe del proyecto para la elaboración del expediente técnico debe cumplir con las calificaciones exigidas en el artículo 188 del Reglamento.

B CAPACIDAD TÉCNICA Y PROFESIONAL

B.3 EQUIPAMIENTO ESTRATÉGICO

Requisitos:

ITEMS	DESCRIPCION	CANTIDAD
01	computadora de Escritorio i9 o superior.	01
02	laptop i7 o superior.	01
03	impresora multifuncional.	01
04	receptor GNSS.	01
05	dron topográfico.	01

Acreditación:

De conformidad con el numeral 49.3 del artículo 49 y el literal e) del numeral 139.1 del artículo 139 del Reglamento este requisito de calificación se acredita para la suscripción del contrato.



C EXPERIENCIA DEL POSTOR EN LA ESPECIALIDAD

Requisitos:

El postor debe acreditar un monto facturado acumulado equivalente a 02 (DOS) VECES EL VALOR REFERENCIAL DE LA CONTRATACION, por la contratación de servicios de consultoría de obra iguales o similares al objeto de la convocatoria, durante los diez (10) años anteriores a la fecha de la presentación de ofertas que se computarán desde la fecha de la conformidad o emisión del comprobante de pago, según corresponda.

Se consideran servicios de consultoría de obra similares a los siguientes:

Calle Grau N° 501 – Huarmaca – Huancabamba – Piura

www.gob.pe/munihuarmaca



MUNICIPALIDAD DISTRITAL DE HUARMACA
SUBGERENCIA DE ESTUDIOS DE LA GERENCIA DE INFRAESTRUCTURA
"AÑO DE LA RECUPERACIÓN Y CONSOLIDACIÓN DE LA ECONOMÍA PERUANA"

Se consideran servicios de consultoría de obra similares para elaboración de expedientes técnicos a los siguientes: Vías urbanas de circulación peatonal y vehicular: Construcción y/o creación y/o mejoramiento y/o ampliación y/o recuperación y/o reconstrucción y/o adecuación y/o rehabilitación y/o remodelación y/o renovación de vías urbanas de circulación peatonal y/o pistas y/o calzada vehicular con pavimentos (rígidos y/o flexibles y/o semiflexibles) y/o aceras o veredas (concreto y/o asfalto y/o adoquinado) en las siguientes intervenciones:

Avenidas y/o calles y/o anillos viales y/o pasajes y/o pistas y/o veredas y/o vías internas y/o jirones y/o vías locales y/o vías colectoras y/o vías arteriales y/o vías expresas y/o intercambio vial y/o pasos a desnivel y/o servicios de transitabilidad y/o movilidad.

Acreditación:

La experiencia del postor en la especialidad se acreditará con copia simple de (i) contratos u órdenes de servicios y su respectiva conformidad o constancia de prestación; o (ii) comprobantes de pago cuya cancelación se acredite documental y fehacientemente, con voucher de depósito, nota de abono, reporte de estado de cuenta, cualquier otro documento emitido por Entidad del sistema financiero que acredite el abono o mediante cancelación en el mismo comprobante de pago⁴.

Los postores pueden presentar hasta un máximo de veinte (20) contrataciones para acreditar el requisito de calificación y el factor "Experiencia de Postor en la Especialidad".

En caso los postores presenten varios comprobantes de pago para acreditar una sola contratación, se debe acreditar que corresponden a dicha contratación; de lo contrario, se asumirá que los comprobantes acreditan contrataciones independientes, en cuyo caso solo se considerará, las veinte (20) primeras contrataciones indicadas en el **Anexo N° 8** referido a la Experiencia del Postor en la Especialidad.

En el caso de servicios de supervisión en ejecución, solo se considera como experiencia la parte del contrato que haya sido ejecutada durante los diez (10) años anteriores a la fecha de presentación de ofertas, debiendo adjuntarse copia de las conformidades correspondientes a tal parte o los respectivos comprobantes de pago cancelados.

En los casos que se acredite experiencia adquirida en consorcio, debe presentarse la promesa de consorcio o el contrato de consorcio del cual se desprenda fehacientemente el porcentaje de las obligaciones que se asumió en el contrato presentado; de lo contrario, no se computará la experiencia proveniente de dicho contrato.

Asimismo, cuando se presenten contratos derivados de procesos de selección convocados



⁴ Cabe precisar que, de acuerdo con la Resolución N° 0065-2018-TCE-S1 del Tribunal de Contrataciones del Estado:

"... el solo sello de cancelado en el comprobante, cuando ha sido colocado por el propio postor, no puede ser considerado como una acreditación que produzca fehaciencia en relación a que se encuentra cancelado. Admitir ello equivaldría a considerar como válida la sola declaración del postor afirmando que el comprobante de pago ha sido cancelado"

(...)

"Situación diferente se suscita ante el sello colocado por el cliente del postor [sea utilizando el término "cancelado" o "pagado"] supuesto en el cual sí se contaría con la declaración de un tercero que brinde certeza, ante la cual debiera reconocerse la validez de la experiencia".



MUNICIPALIDAD DISTRITAL DE HUARMACA
SUBGERENCIA DE ESTUDIOS DE LA GERENCIA DE INFRAESTRUCTURA
"AÑO DE LA RECUPERACIÓN Y CONSOLIDACIÓN DE LA ECONOMÍA PERUANA"

antes del 20.09.2012, la calificación se ceñirá al método descrito en la Directiva "Participación de Proveedores en Consorcio en las Contrataciones del Estado", debiendo presumirse que el porcentaje de las obligaciones equivale al porcentaje de participación de la promesa de consorcio o del contrato de consorcio. En caso que en dichos documentos no se consigne el porcentaje de participación se presumirá que las obligaciones se ejecutaron en partes iguales.

Si el titular de la experiencia no es el postor, consignar si dicha experiencia corresponde a la matriz en caso que el postor sea sucursal, o fue transmitida por reorganización societaria, debiendo acompañar la documentación sustentatorio correspondiente.

Si el postor acredita experiencia de otra persona jurídica como consecuencia de una reorganización societaria, debe presentar adicionalmente el **Anexo N° 9**.

Cuando en los contratos, órdenes de servicio o comprobantes de pago el monto facturado se encuentre expresado en moneda extranjera, debe indicarse el tipo de cambio venta publicado por la Superintendencia de Banca, Seguros y AFP correspondiente a la fecha de suscripción del contrato, de emisión de la orden de servicio o de cancelación del comprobante de pago, según corresponda.

Sin perjuicio de lo anterior, los postores deben llenar y presentar el **Anexo N° 8** referido a la Experiencia del Postor en la Especialidad

Importante

- El órgano encargado de las contrataciones o el comité de selección, según corresponda, debe valorar de manera integral los documentos presentados por el postor para acreditar la experiencia. En tal sentido, aun cuando en los documentos presentados la denominación del objeto contractual no coincida literalmente con el previsto en las bases, se deberá validar la experiencia si las actividades que ejecutó el postor corresponden a la experiencia requerida.*
- En el caso de consorcios, la calificación de la experiencia se realiza conforme a la Directiva "Participación de Proveedores en Consorcio en las Contrataciones del Estado".*





CAPÍTULO IV
FACTORES DE EVALUACIÓN

EVALUACIÓN TÉCNICA (Puntaje: 100 Puntos)

FACTORES DE EVALUACIÓN		PUNTAJE / METODOLOGÍA PARA SU ASIGNACIÓN
A.	EXPERIENCIA DEL POSTOR EN LA ESPECIALIDAD	70.00 puntos
	<p><u>Evaluación:</u></p> <p>El postor debe acreditar un monto facturado acumulado equivalente a S/ 656,316.00 (SEISCIENTOS CINCUENTA Y SEIS MIL TRESCIENTOS DIECISÉIS CON 00/100 SOLES), por la contratación de servicios de consultoría de obra iguales o similares al objeto de la convocatoria, durante los diez (10) años anteriores a la fecha de la presentación de ofertas que se computarán desde la fecha de la conformidad o emisión del comprobante de pago, según corresponda.</p> <p><u>Acreditación:</u></p> <p>La experiencia en la especialidad se acreditará con copia simple de (i) contratos u órdenes de servicios y su respectiva conformidad o constancia de prestación; o (ii) comprobantes de pago cuya cancelación se acredite documental y fehacientemente, con voucher de depósito, nota de abono, reporte de estado de cuenta, cualquier otro documento emitido por Entidad del sistema financiero que acredite el abono o mediante cancelación en el mismo comprobante de pago¹⁵.</p> <p>Las disposiciones sobre el requisito de calificación “Experiencia del postor en la especialidad” previstas en el literal C del numeral 3.2 del Capítulo III de la presente sección de las bases resultan aplicables para el presente factor.</p>	<p>M = Monto facturado acumulado por el postor por la prestación de servicios de consultoría en la especialidad</p> <p>M >=656,316: 70.00 puntos</p> <p>M >= 546,930 <656,316: 60.00 puntos</p> <p>M > 437,544 <546,930: 50.00 puntos</p>
B.	METODOLOGÍA PROPUESTA	30.00 puntos
	<p><u>Evaluación:</u></p> <p>Se evaluará la metodología propuesta por el postor para la ejecución de la consultoría de obra, cuyo contenido mínimo es el siguiente:</p> <p>1. INTRODUCCIÓN</p> <p>2. OBJETIVOS</p> <p>2.1 Objetivo General</p> <p>2.2 Objetivos Específicos</p> <p>3. PLAN DE TRABAJO</p> <p>3.1 Alcance-responsabilidad del consultor</p> <p>3.2 Descripción de las actividades a desarrollar</p> <p>3.3 Plan o metodología de la consultoría</p> <p>3.4 Programa de Reuniones semanales.</p>	<p>Desarrolla la metodología que sustenta la oferta 30.00 puntos</p> <p>No desarrolla la metodología que sustente la oferta 0 puntos</p>

¹⁵ Cabe precisar que, de acuerdo con la **Resolución N° 0065-2018-TCE-S1 del Tribunal de Contrataciones del Estado**:

“... el solo sello de cancelado en el comprobante, cuando ha sido colocado por el propio postor, no puede ser considerado como una acreditación que produzca fehaciencia en relación a que se encuentra cancelado. Admitir ello equivaldría a considerar como válida la sola declaración del postor afirmando que el comprobante de pago ha sido cancelado”

(...)

“Situación diferente se suscita ante el sello colocado por el cliente del postor [sea utilizando el término “cancelado” o “pagado”] supuesto en el cual sí se contaría con la declaración de un tercero que brinde certeza, ante la cual debiera reconocerse la validez de la experiencia”.



FACTORES DE EVALUACIÓN	PUNTAJE / METODOLOGÍA PARA SU ASIGNACIÓN
<p>4. METODOLOGÍA DEL DESARROLLO DEL SERVICIO PARA CADA ENTREGABLE</p> <p>4.1 Etapa de trabajo de campo</p> <p>4.2 Trabajo de gabinetes</p> <p>4.3 Validación de los resultados obtenidos</p> <p>4.4 Análisis técnico de la alternativa propuesta</p> <p>4.5 Resumen de procedimiento metodológico</p> <p>4.6 Presentación del servicio</p> <p>5. DESCRIPCIÓN DE LAS ACTIVIDADES A EJECUTAR.</p> <p>5.1 Responsabilidades y actividades de cada integrante del equipo técnico del estudio</p> <p>5.2 Contenidos del estudio, los tiempos y los profesionales a cargo.</p> <p>5.3 Cronograma de desarrollo de las actividades el PIP (Diagrama Gantt).</p> <p>5.4 Programación de visitas y actividades de campo.</p> <p>5.5 Mecanismos de aseguramiento de calidad del servicio de trabajo.</p> <p>5.6 Relación de profesionales que conforman el equipo técnico del estudio.</p> <p>5.7 Recursos físicos destinados al desarrollo del estudio, por cada entregable</p> <p>5.8 Riesgos advertidos que puedan afectar el desarrollo de la consultoría.</p> <p>5.9 Organigrama del Personal</p> <p>5.10 Matriz de asignación de responsabilidades.</p> <p>5.11 Mejoras en el desempeño funcional del equipo técnico.</p> <p>5.12 Flujograma de actividades del proyecto</p> <p>5.13 Control de Plazos.</p> <p>5.14 Control económico de la consultoría</p> <p>6. PLAN DE SEGURIDAD.</p> <p><u>Acreditación:</u> Se acreditará mediante la presentación del documento que sustente la metodología propuesta.</p>	
PUNTAJE TOTAL	100 puntos ¹⁶

Para acceder a la etapa de evaluación económica, el postor debe obtener un **puntaje técnico mínimo de ochenta (80) puntos**.

Importante

- *Los factores de evaluación elaborados por el órgano encargado de contrataciones o el comité de selección, según corresponda, guardan vinculación, razonabilidad y proporcionalidad con el objeto de la contratación. Asimismo, estos no pueden calificar con puntaje el cumplimiento de los Términos de Referencia ni los requisitos de calificación.*
- *Las ofertas técnicas que no alcancen el puntaje mínimo especificado son descalificadas.*

¹⁶ Es la suma de los puntajes de todos los factores de evaluación, incluyendo los opcionales.



EVALUACIÓN ECONÓMICA (Puntaje: 100 Puntos)

FACTOR DE EVALUACIÓN	PUNTAJE / METODOLOGÍA PARA SU ASIGNACIÓN
A. PRECIO	
<p><u>Evaluación:</u></p> <p>Se evaluará considerando la oferta económica del postor.</p> <p><u>Acreditación:</u></p> <p>Se acreditará mediante el documento que contiene la oferta económica (Anexo N° 6).</p>	<p>La evaluación consistirá en asignar un puntaje de cien (100) puntos a la oferta de precio más bajo y otorga a las demás ofertas puntajes inversamente proporcionales a sus respectivos precios, según la siguiente fórmula:</p> $P_i = \frac{O_m \times PMP}{O_i}$ <p>Donde: I = Oferta Pi = Puntaje de la oferta a evaluar Oi = Precio i Om = Precio de la oferta más baja PMP = Puntaje máximo del precio</p>
PUNTAJE TOTAL	100 puntos



CAPÍTULO V PROFORMA DEL CONTRATO

Importante

Dependiendo del objeto del contrato, de resultar indispensable, puede incluirse cláusulas adicionales o la adecuación de las propuestas en el presente documento, las que en ningún caso pueden contemplar disposiciones contrarias a la normativa vigente ni a lo señalado en este capítulo.

Conste por el presente documento, la contratación del servicio de consultoría de obra [CONSIGNAR LA DENOMINACIÓN DE LA CONVOCATORIA], que celebra de una parte [CONSIGNAR EL NOMBRE DE LA ENTIDAD], en adelante LA ENTIDAD, con RUC N° [.....], con domicilio legal en [.....], representada por [.....], identificado con DNI N° [.....], y de otra parte [.....], con RUC N° [.....], con domicilio legal en [.....], inscrita en la Ficha N° [.....] Asiento N° [.....] del Registro de Personas Jurídicas de la ciudad de [.....], debidamente representado por su Representante Legal, [.....], con DNI N° [.....], según poder inscrito en la Ficha N° [.....], Asiento N° [.....] del Registro de Personas Jurídicas de la ciudad de [.....], a quien en adelante se le denominará EL CONTRATISTA en los términos y condiciones siguientes:

CLÁUSULA PRIMERA: ANTECEDENTES

Con fecha [.....], el órgano encargado de las contrataciones o el comité de selección, según corresponda, adjudicó la buena pro de la **ADJUDICACIÓN SIMPLIFICADA N° [CONSIGNAR NOMENCLATURA DEL PROCEDIMIENTO DE SELECCIÓN]** para la contratación de [CONSIGNAR LA DENOMINACIÓN DE LA CONVOCATORIA], a [INDICAR NOMBRE DEL GANADOR DE LA BUENA PRO], cuyos detalles e importe constan en los documentos integrantes del presente contrato.

CLÁUSULA SEGUNDA: OBJETO

El presente contrato tiene por objeto [CONSIGNAR EL OBJETO DE LA CONTRATACIÓN].

CLÁUSULA TERCERA: MONTO CONTRACTUAL

El monto total del presente contrato asciende a [CONSIGNAR MONEDA Y MONTO], que incluye todos los impuestos de Ley.

Este monto comprende el costo del servicio de consultoría de obra, todos los tributos, seguros, transporte, inspecciones, pruebas y, de ser el caso, los costos laborales conforme a la legislación vigente, así como cualquier otro concepto que pueda tener incidencia sobre la ejecución del servicio de consultoría de obra materia del presente contrato.

CLÁUSULA CUARTA: DEL PAGO¹⁷

LA ENTIDAD se obliga a pagar la contraprestación a EL CONTRATISTA en [INDICAR MONEDA], en [INDICAR SI SE TRATA DE PAGO ÚNICO, PAGOS PARCIALES O PAGOS PERIÓDICOS O SEGÚN TARIFA EN EL CASO DE PROCEDIMIENTOS DE SUPERVISIÓN DE LA ELABORACIÓN DE EXPEDIENTES TÉCNICOS Y SUPERVISIÓN DE OBRAS CONVOCADOS BAJO EL SISTEMA DE CONTRATACIÓN DE TARIFAS], luego de la recepción formal y completa de la documentación correspondiente, según lo establecido en el artículo 171 del Reglamento de la Ley de Contrataciones del Estado.

Para tal efecto, el responsable de otorgar la conformidad de la prestación deberá hacerlo en un plazo que no excederá de los quince (15) días, bajo responsabilidad de dicho funcionario.

LA ENTIDAD debe efectuar el pago dentro de los diez (10) días calendario siguientes de otorgada la conformidad de los servicios, siempre que se verifiquen las condiciones establecidas en el contrato para ello, bajo responsabilidad del funcionario competente.

¹⁷ En cada caso concreto, dependiendo de la naturaleza del contrato, podrá adicionarse la información que resulte pertinente a efectos de generar el pago.



En caso de retraso en el pago por parte de LA ENTIDAD, salvo que se deba a caso fortuito o fuerza mayor, EL CONTRATISTA tendrá derecho al pago de intereses legales conforme a lo establecido en el artículo 39 de la Ley de Contrataciones del Estado y en el artículo 171 de su Reglamento, los que se computan desde la oportunidad en que el pago debió efectuarse.

CLÁUSULA QUINTA: DEL PLAZO DE LA EJECUCIÓN DE LA PRESTACIÓN

El plazo de ejecución del presente contrato es de [.....], el mismo que se computa desde [CONSIGNAR SI ES DEL DÍA SIGUIENTE DEL PERFECCIONAMIENTO DEL CONTRATO, DESDE LA FECHA QUE SE ESTABLEZCA EN EL CONTRATO O DESDE LA FECHA EN QUE SE CUMPLAN LAS CONDICIONES PREVISTAS EN EL CONTRATO PARA EL INICIO DE LA EJECUCIÓN, DEBIENDO INDICAR LAS MISMAS EN ESTE ULTIMO CASO].

CLÁUSULA SEXTA: PARTES INTEGRANTES DEL CONTRATO

El presente contrato está conformado por las bases integradas, la oferta ganadora¹⁸, así como los documentos derivados del procedimiento de selección que establezcan obligaciones para las partes.

CLÁUSULA SÉTIMA: GARANTÍAS

EL CONTRATISTA entregó al perfeccionamiento del contrato la respectiva garantía incondicional, solidaria, irrevocable, y de realización automática en el país al solo requerimiento, a favor de LA ENTIDAD, por los conceptos, montos y vigencias siguientes:

- De fiel cumplimiento del contrato: [CONSIGNAR EL MONTO], a través de la [INDICAR EL TIPO DE GARANTÍA PRESENTADA] N° [INDICAR NÚMERO DEL DOCUMENTO] emitida por [SEÑALAR EMPRESA QUE LA EMITE]. Monto que es equivalente al diez por ciento (10%) del monto del contrato original, la misma que debe mantenerse vigente hasta el consentimiento de la liquidación final.

Importante

Al amparo de lo dispuesto en el numeral 149.4 del artículo 149 del Reglamento de la Ley de Contrataciones del Estado, en los contratos de consultoría de obra, si el postor ganador de la buena pro solicita la retención del diez por ciento (10%) del monto del contrato original como garantía de fiel cumplimiento de contrato, debe consignarse lo siguiente:

“De fiel cumplimiento del contrato: [CONSIGNAR EL MONTO], a través de la retención que debe efectuar LA ENTIDAD, durante la primera mitad del número total de pagos a realizarse, de forma prorrateada, con cargo a ser devuelto a la finalización del mismo.”

En el caso que corresponda, consignar lo siguiente:

- Garantía fiel cumplimiento por prestaciones accesorias: [CONSIGNAR EL MONTO], a través de la [INDICAR EL TIPO DE GARANTÍA PRESENTADA] N° [INDICAR NÚMERO DEL DOCUMENTO] emitida por [SEÑALAR EMPRESA QUE LA EMITE], la misma que debe mantenerse vigente hasta el cumplimiento total de las obligaciones garantizadas.

Importante

Al amparo de lo dispuesto en el numeral 151.2 del artículo 151 del Reglamento de la Ley de Contrataciones del Estado, si el postor ganador de la buena pro solicita la retención del diez por ciento (10%) del monto del contrato de la prestación accesorio como garantía de fiel cumplimiento de prestaciones accesorias, debe consignarse lo siguiente:

“De fiel cumplimiento por prestaciones accesorias: [CONSIGNAR EL MONTO], a través de la retención que debe efectuar LA ENTIDAD, durante la primera mitad del número total de pagos a realizarse, de forma prorrateada, con cargo a ser devuelto a la finalización del mismo.”

¹⁸ La oferta ganadora comprende a la oferta técnica y oferta económica del postor ganador de la buena pro.



CLÁUSULA OCTAVA: EJECUCIÓN DE GARANTÍAS POR FALTA DE RENOVACIÓN

LA ENTIDAD puede solicitar la ejecución de las garantías cuando EL CONTRATISTA no las hubiere renovado antes de la fecha de su vencimiento, conforme a lo dispuesto en el literal a) del numeral 155.1 del artículo 155 del Reglamento de la Ley de Contrataciones del Estado.

CLÁUSULA DÉCIMA: CONFORMIDAD DE LA PRESTACIÓN DEL SERVICIO

La conformidad de la prestación del servicio se regula por lo dispuesto en el artículo 168 del Reglamento de la Ley de Contrataciones del Estado. La conformidad será otorgada por [CONSIGNAR EL ÁREA O UNIDAD ORGÁNICA QUE OTORGARÁ LA CONFORMIDAD].

De existir observaciones, LA ENTIDAD las comunica al CONTRATISTA, indicando claramente el sentido de estas, otorgándole un plazo para subsanar no menor de cinco (5) ni mayor de quince (15) días. Si pese al plazo otorgado, EL CONTRATISTA no cumpliera a cabalidad con la subsanación, LA ENTIDAD puede otorgar al CONTRATISTA periodos adicionales para las correcciones pertinentes. En este supuesto corresponde aplicar la penalidad por mora desde el vencimiento del plazo para subsanar.

Este procedimiento no resulta aplicable cuando la consultoría manifiestamente no cumpla con las características y condiciones ofrecidas, en cuyo caso LA ENTIDAD no otorga la conformidad, debiendo considerarse como no ejecutada la prestación, aplicándose la penalidad que corresponda por cada día de atraso.

CLÁUSULA UNDÉCIMA: DECLARACIÓN JURADA DEL CONTRATISTA

EL CONTRATISTA declara bajo juramento que se compromete a cumplir las obligaciones derivadas del presente contrato, bajo sanción de quedar inhabilitado para contratar con el Estado en caso de incumplimiento.

CLÁUSULA ...: OBLIGACIÓN DE ATENDER LAS CONSULTAS

EL CONTRATISTA asume la obligación de atender las consultas que le remita LA ENTIDAD, dentro de plazo previsto en el numeral 193.7 del artículo 193 del Reglamento de la Ley de Contrataciones del Estado. Ante la falta de absolución de dichas consultas, LA ENTIDAD adopta las acciones correspondientes.

Advertencia

Constituye infracción pasible de sanción según lo previsto en el literal h) del numeral 50.1 del artículo 50 de la Ley, negarse injustificadamente a cumplir las obligaciones derivadas del contrato que deben ejecutarse con posterioridad al pago.

CLÁUSULA DUODÉCIMA: RESPONSABILIDAD POR VICIOS OCULTOS

La conformidad del servicio por parte de LA ENTIDAD no enerva su derecho a reclamar posteriormente por defectos o vicios ocultos, conforme a lo dispuesto por los artículos 40 de la Ley de Contrataciones del Estado y 173 de su Reglamento.

El plazo máximo de responsabilidad del contratista por errores o deficiencias o por vicios ocultos puede ser reclamada por la Entidad por TRES (3) años después de la conformidad de obra otorgada por LA ENTIDAD".

CLÁUSULA DÉCIMA TERCERA: PENALIDADES

Si EL CONTRATISTA incurre en retraso injustificado en la ejecución de las prestaciones objeto del contrato, LA ENTIDAD le aplica automáticamente una penalidad por mora por cada día de atraso, de acuerdo a la siguiente fórmula:

$$\text{Penalidad Diaria} = \frac{0.10 \times \text{monto vigente}}{F \times \text{plazo vigente en días}}$$

Donde:

F = 0.25 para plazos mayores a sesenta (60) días o;

F = 0.40 para plazos menores o iguales a sesenta (60) días.



El retraso se justifica a través de la solicitud de ampliación de plazo debidamente aprobado. Adicionalmente, se considera justificado el retraso y en consecuencia no se aplica penalidad, cuando EL CONTRATISTA acredite, de modo objetivamente sustentado, que el mayor tiempo transcurrido no le resulta imputable. En este último caso la calificación del retraso como justificado por parte de LA ENTIDAD no da lugar al pago de gastos generales ni costos directos de ningún tipo, conforme el numeral 162.5 del artículo 162 del Reglamento de la Ley de Contrataciones del Estado.

Adicionalmente a la penalidad por mora se aplicarán las siguientes penalidades:

Otras penalidades			
N°	Supuestos de aplicación de penalidad	Forma de cálculo	Procedimiento
1	Cuando el personal acreditado permanece menos de sesenta (60) días desde el inicio de su participación en la ejecución del contrato o del íntegro del plazo de ejecución, si este es menor a los sesenta (60) días, de conformidad con las disposiciones establecidas en el numeral 190.2 del artículo 190 del Reglamento.	[INCLUIR LA FORMA DE CÁLCULO, QUE NO PUEDE SER MENOR A LA MITAD DE UNA UNIDAD IMPOSITIVA TRIBUTARIA (0.5 UIT) NI MAYOR A UNA (1) UIT] por cada día de ausencia del personal en el plazo previsto.	Según informe del [CONSIGNAR EL ÁREA USUARIA A CARGO DE LA SUPERVISIÓN DEL CONTRATO].
2	En caso el contratista incumpla con su obligación de ejecutar la prestación con el personal acreditado o debidamente sustituido.	[INCLUIR LA FORMA DE CÁLCULO, QUE NO PUEDE SER MENOR A LA MITAD DE UNA UNIDAD IMPOSITIVA TRIBUTARIA (0.5 UIT) NI MAYOR A UNA (1) UIT] por cada día de ausencia del personal.	Según informe del [CONSIGNAR EL ÁREA USUARIA A CARGO DE LA SUPERVISIÓN DEL CONTRATO].
3	Si como consecuencia de verificar el funcionamiento u operatividad de la infraestructura culminada y las instalaciones y equipos en caso corresponda, el comité de recepción advierte que la obra no se encuentra culminada.	[INCLUIR LA FORMA DE CÁLCULO, QUE NO PUEDE SER MENOR A 1% NI MAYOR A 5%] al monto del contrato de supervisión.	Según informe del comité de recepción.
4	En caso el supervisor de obra no absuelva las consultas o las absuelva fuera del plazo señalado en el numeral 193.3 del artículo 193 del Reglamento. ¹⁹	Una (1) UIT por no atender las consultas formuladas por el residente de obra, según lo dispuesto en el literal b) del numeral 193.10 del artículo 193 del Reglamento.	Según informe del [CONSIGNAR EL ÁREA USUARIA A CARGO DE LA SUPERVISIÓN DEL CONTRATO].
	(...)		

Importante

De haberse previsto establecer penalidades distintas a la penalidad por mora, incluir dichas penalidades, los supuestos de aplicación de penalidad, la forma de cálculo de la penalidad para cada supuesto y el procedimiento mediante el cual se verifica el supuesto a penalizar, conforme el artículo 163 del Reglamento de la Ley de Contrataciones del Estado.

Estas penalidades se deducen de los pagos a cuenta o del pago final, según corresponda; o si fuera necesario, se cobra del monto resultante de la ejecución de la garantía de fiel cumplimiento.

Estos dos (2) tipos de penalidades pueden alcanzar cada una un monto máximo equivalente al diez por ciento (10%) del monto del contrato vigente, o de ser el caso, del ítem que debió ejecutarse.

¹⁹ En caso que el objeto de la contratación sea la supervisión de la obra, incluir obligatoriamente esta penalidad.



Cuando se llegue a cubrir el monto máximo de la penalidad por mora o el monto máximo para otras penalidades, de ser el caso, LA ENTIDAD puede resolver el contrato por incumplimiento.

CLÁUSULA DÉCIMA CUARTA: RESOLUCIÓN DEL CONTRATO

Cualquiera de las partes puede resolver el contrato, de conformidad con el numeral 32.3 del artículo 32 y artículo 36 de la Ley de Contrataciones del Estado, y el artículo 164 de su Reglamento. De darse el caso, LA ENTIDAD procederá de acuerdo a lo establecido en el artículo 165 del Reglamento de la Ley de Contrataciones del Estado.

CLÁUSULA DÉCIMA QUINTA: RESPONSABILIDAD DE LAS PARTES

Cuando se resuelva el contrato por causas imputables a algunas de las partes, se debe resarcir los daños y perjuicios ocasionados, a través de la indemnización correspondiente. Ello no obsta la aplicación de las sanciones administrativas, penales y pecuniarias a que dicho incumplimiento diere lugar, en el caso que éstas correspondan.

Lo señalado precedentemente no exime a ninguna de las partes del cumplimiento de las demás obligaciones previstas en el presente contrato.

CLÁUSULA DÉCIMA SEXTA: ANTICORRUPCIÓN

EL CONTRATISTA declara y garantiza no haber, directa o indirectamente, o tratándose de una persona jurídica a través de sus socios, integrantes de los órganos de administración, apoderados, representantes legales, funcionarios, asesores o personas vinculadas a las que se refiere el artículo 7 del Reglamento de la Ley de Contrataciones del Estado, ofrecido, negociado o efectuado, cualquier pago o, en general, cualquier beneficio o incentivo ilegal en relación al contrato.

Asimismo, el CONTRATISTA se obliga a conducirse en todo momento, durante la ejecución del contrato, con honestidad, probidad, veracidad e integridad y de no cometer actos ilegales o de corrupción, directa o indirectamente o a través de sus socios, accionistas, participacionistas, integrantes de los órganos de administración, apoderados, representantes legales, funcionarios, asesores y personas vinculadas a las que se refiere el artículo 7 del Reglamento de la Ley de Contrataciones del Estado.

Además, EL CONTRATISTA se compromete a i) comunicar a las autoridades competentes, de manera directa y oportuna, cualquier acto o conducta ilícita o corrupta de la que tuviera conocimiento; y ii) adoptar medidas técnicas, organizativas y/o de personal apropiadas para evitar los referidos actos o prácticas.

Finalmente, EL CONTRATISTA se compromete a no colocar a los funcionarios públicos con los que deba interactuar, en situaciones reñidas con la ética. En tal sentido, reconoce y acepta la prohibición de ofrecerles a éstos cualquier tipo de obsequio, donación, beneficio y/o gratificación, ya sea de bienes o servicios, cualquiera sea la finalidad con la que se lo haga.

CLÁUSULA DÉCIMA SÉTIMA: MARCO LEGAL DEL CONTRATO

Sólo en lo no previsto en este contrato, en la Ley de Contrataciones del Estado y su Reglamento, en las directivas que emita el OSCE y demás normativa especial que resulte aplicable, serán de aplicación supletoria las disposiciones pertinentes del Código Civil vigente, cuando corresponda, y demás normas de derecho privado.

CLÁUSULA DÉCIMA OCTAVA: SOLUCIÓN DE CONTROVERSIAS²⁰

Las controversias que surjan entre las partes durante la ejecución del contrato se resuelven mediante conciliación o arbitraje, según el acuerdo de las partes.

Cualquiera de las partes tiene derecho a iniciar el arbitraje a fin de resolver dichas controversias dentro del plazo de caducidad previsto en la Ley de Contrataciones del Estado y su Reglamento.

²⁰ De acuerdo con el numeral 225.3 del artículo 225 del Reglamento, las partes pueden recurrir al arbitraje ad hoc cuando las controversias deriven de procedimientos de selección cuyo valor referencial sea menor o igual a cinco millones con 00/100 soles (S/ 5 000 000,00).



Facultativamente, cualquiera de las partes tiene el derecho a solicitar una conciliación dentro del plazo de caducidad correspondiente, según lo señalado en el artículo 224 del Reglamento de la Ley de Contrataciones del Estado, sin perjuicio de recurrir al arbitraje, en caso no se llegue a un acuerdo entre ambas partes o se llegue a un acuerdo parcial. Las controversias sobre nulidad del contrato solo pueden ser sometidas a arbitraje.

El Laudo arbitral emitido es inapelable, definitivo y obligatorio para las partes desde el momento de su notificación, según lo previsto en el numeral 45.21 del artículo 45 de la Ley de Contrataciones del Estado.

CLÁUSULA DÉCIMA NOVENA: FACULTAD DE ELEVAR A ESCRITURA PÚBLICA

Cualquiera de las partes puede elevar el presente contrato a Escritura Pública corriendo con todos los gastos que demande esta formalidad.

CLÁUSULA VIGÉSIMA: DOMICILIO PARA EFECTOS DE LA EJECUCIÓN CONTRACTUAL

Las partes declaran el siguiente domicilio para efecto de las notificaciones que se realicen durante la ejecución del presente contrato:

DOMICILIO DE LA ENTIDAD: [.....]

DOMICILIO DEL CONTRATISTA: [CONSIGNAR EL DOMICILIO SEÑALADO POR EL POSTOR GANADOR DE LA BUENA PRO AL PRESENTAR LOS REQUISITOS PARA EL PERFECCIONAMIENTO DEL CONTRATO]

La variación del domicilio aquí declarado de alguna de las partes debe ser comunicada a la otra parte, formalmente y por escrito, con una anticipación no menor de quince (15) días calendario.

De acuerdo con las bases integradas, la oferta y las disposiciones del presente contrato, las partes lo firman por duplicado en señal de conformidad en la ciudad de [.....] al [CONSIGNAR FECHA].

“LA ENTIDAD”

“EL CONTRATISTA”

Importante

Este documento puede firmarse digitalmente si ambas partes cuentan con firma digital, según la Ley N° 27269, Ley de Firmas y Certificados Digitales²¹.

²¹ Para mayor información sobre la normativa de firmas y certificados digitales ingresar a: <https://www.indecopi.gob.pe/web/firmas-digitales/firmar-y-certificados-digitales>



CAPÍTULO VI CONSTANCIA DE PRESTACIÓN DE CONSULTORÍA DE OBRA

De conformidad con el artículo 169 del Reglamento, se deja expresa constancia de la culminación de la prestación derivada del contrato mencionado en el numeral 3 del presente documento.

1 DATOS DEL DOCUMENTO	Número del documento				
	Fecha de emisión del documento				
2 DATOS DEL CONTRATISTA	Nombre, denominación o razón social				
	RUC				
	EN CASO EL CONTRATISTA SEA UN CONSORCIO, ADEMÁS SE DEBERÁ REGISTRAR LA SIGUIENTE INFORMACIÓN:				
	Nombre o razón social del integrante del consorcio	RUC	%	Descripción de las obligaciones	
3 DATOS DEL CONTRATO	Número del contrato				
	Tipo y número del procedimiento de selección				
	Objeto del contrato	Elaboración de Expediente Técnico	Supervisión de la elaboración del Expediente Técnico	Supervisión de Obra	
	Descripción del objeto del contrato				
	Fecha de suscripción del contrato				
	Monto total ejecutado del contrato				
	Plazo de ejecución contractual	Plazo original		días calendario	
		Ampliación(es) de plazo		días calendario	
		Total plazo		días calendario	
		Fecha de inicio de la consultoría de obra			
Fecha final de la consultoría de obra					
En caso de elaboración de Expediente Técnico					
4 DATOS DEL EXPEDIENTE TÉCNICO	Denominación del proyecto				
	Ubicación del proyecto				
	Monto del presupuesto				
En caso de Supervisión de Obras					
5 DATOS DE LA OBRA	Denominación de la obra				
	Ubicación de la obra				
	Número de adicionales de obra				
	Monto total de los adicionales				



	Número de deductivos	
	Monto total de los deductivos	
	Monto total de la obra	

6 APLICACIÓN DE PENALIDADES	Monto de las penalidades por mora	
	Monto de otras penalidades	
	Monto total de las penalidades aplicadas	

7 DATOS DE LA ENTIDAD	Nombre de la Entidad	
	RUC de la Entidad	
	Nombres y apellidos del funcionario que emite la constancia	
	Cargo que ocupa en la Entidad	
	Teléfono de contacto	

8	
	NOMBRE, FIRMA Y SELLO DEL FUNCIONARIO COMPETENTE



ANEXOS



ANEXO N° 1

DECLARACIÓN JURADA DE DATOS DEL POSTOR

Señores

[CONSIGNAR ÓRGANO ENCARGADO DE LAS CONTRATACIONES O COMITÉ DE SELECCIÓN, SEGÚN CORRESPONDA]

ADJUDICACIÓN SIMPLIFICADA N° [CONSIGNAR NOMENCLATURA DEL PROCEDIMIENTO]

Presente.-

El que se suscribe, [.....], postor y/o Representante Legal de [CONSIGNAR EN CASO DE SER PERSONA JURÍDICA], identificado con [CONSIGNAR TIPO DE DOCUMENTO DE IDENTIDAD] N° [CONSIGNAR NÚMERO DE DOCUMENTO DE IDENTIDAD], con poder inscrito en la localidad de [CONSIGNAR EN CASO DE SER PERSONA JURÍDICA] en la Ficha N° [CONSIGNAR EN CASO DE SER PERSONA JURÍDICA] Asiento N° [CONSIGNAR EN CASO DE SER PERSONA JURÍDICA], **DECLARO BAJO JURAMENTO** que la siguiente información se sujeta a la verdad:

Nombre, Denominación o Razón Social :			
Domicilio Legal :			
RUC :	Teléfono(s) :		
MYPE ²²	Sí	No	
Correo electrónico :			

Autorización de notificación por correo electrónico:

Autorizo que se notifiquen al correo electrónico indicado las siguientes actuaciones:

1. Solicitud de reducción de la oferta económica.
2. Solicitud de subsanación de los requisitos para perfeccionar el contrato.
3. Solicitud para presentar los documentos para perfeccionar el contrato, según orden de prelación, de conformidad con lo previsto en el artículo 141 del Reglamento.
4. Respuesta a la solicitud de acceso al expediente de contratación.

Asimismo, me comprometo a remitir la confirmación de recepción, en el plazo máximo de dos (2) días hábiles de recibida la comunicación.

[CONSIGNAR CIUDAD Y FECHA]

.....
Firma, Nombres y Apellidos del postor o Representante legal, según corresponda

Importante

La notificación dirigida a la dirección de correo electrónico consignada se entenderá válidamente efectuada cuando la Entidad reciba acuse de recepción.

²² Esta información será verificada por la Entidad en la página web del Ministerio de Trabajo y Promoción del Empleo en la sección consulta de empresas acreditadas en el REMYPE en el link <http://www2.trabajo.gob.pe/servicios-en-linea-2-2/> y se tendrá en consideración, en caso el postor ganador de la buena pro solicite la retención del diez por ciento (10%) del monto del contrato, en calidad de garantía de fiel cumplimiento, según lo señalado en el numeral 149.4 del artículo 149 y el numeral 151.2 del artículo 151 del Reglamento. Asimismo, dicha información se tendrá en cuenta en caso de empate, conforme a lo previsto en el artículo 91 del Reglamento.



Importante

Cuando se trate de consorcios, la declaración jurada es la siguiente:

ANEXO N° 1

DECLARACIÓN JURADA DE DATOS DEL POSTOR

Señores

[CONSIGNAR ÓRGANO ENCARGADO DE LAS CONTRATACIONES O COMITÉ DE SELECCIÓN, SEGÚN CORRESPONDA]

ADJUDICACIÓN SIMPLIFICADA N° [CONSIGNAR NOMENCLATURA DEL PROCEDIMIENTO]

Presente.-

El que se suscribe, [...], representante común del consorcio [CONSIGNAR EL NOMBRE DEL CONSORCIO], identificado con [CONSIGNAR TIPO DE DOCUMENTO DE IDENTIDAD] N° [CONSIGNAR NÚMERO DE DOCUMENTO DE IDENTIDAD], **DECLARO BAJO JURAMENTO** que la siguiente información se sujeta a la verdad:

Datos del consorciado 1					
Nombre, Denominación o Razón Social :					
Domicilio Legal :					
RUC :		Teléfono(s) :			
MYPE ²³		Sí		No	
Correo electrónico :					

Datos del consorciado 2					
Nombre, Denominación o Razón Social :					
Domicilio Legal :					
RUC :		Teléfono(s) :			
MYPE ²⁴		Sí		No	
Correo electrónico :					

Datos del consorciado ...					
Nombre, Denominación o Razón Social :					
Domicilio Legal :					
RUC :		Teléfono(s) :			
MYPE ²⁵		Sí		No	
Correo electrónico :					

Autorización de notificación por correo electrónico:

Correo electrónico del consorcio:

Autorizo que se notifiquen al correo electrónico indicado las siguientes actuaciones:

²³ Esta información será verificada por la Entidad en la página web del Ministerio de Trabajo y Promoción del Empleo en la sección consulta de empresas acreditadas en el REMYPE en el link <http://www2.trabajo.gob.pe/servicios-en-linea-2-2/> y se tendrá en consideración, en caso el consorcio ganador de la buena pro solicite la retención del diez por ciento (10%) del monto del contrato, en calidad de garantía de fiel cumplimiento, según lo señalado en el numeral 149.4 del artículo 149 y el numeral 151.2 del artículo 151 del Reglamento. Asimismo, dicha información se tendrá en cuenta en caso de empate, conforme a lo previsto en el artículo 91 del Reglamento. Para dichos efectos, todos los integrantes del consorcio deben acreditar la condición de micro o pequeña empresa.

²⁴ Ibidem.

²⁵ Ibidem.



1. Solicitud de reducción de la oferta económica.
2. Solicitud de subsanación de los requisitos para perfeccionar el contrato.
3. Solicitud para presentar los documentos para perfeccionar el contrato, según orden de prelación, de conformidad con lo previsto en el artículo 141 del Reglamento.
4. Respuesta a la solicitud de acceso al expediente de contratación.

Asimismo, me comprometo a remitir la confirmación de recepción, en el plazo máximo de dos (2) días hábiles de recibida la comunicación.

[CONSIGNAR CIUDAD Y FECHA]

.....
**Firma, Nombres y Apellidos del representante
común del consorcio**

Importante

La notificación dirigida a la dirección de correo electrónico consignada se entenderá válidamente efectuada cuando la Entidad reciba acuse de recepción.



ANEXO N° 2

DECLARACIÓN JURADA
(ART. 52 DEL REGLAMENTO DE LA LEY DE CONTRATACIONES DEL ESTADO)

Señores

[CONSIGNAR ÓRGANO ENCARGADO DE LAS CONTRATACIONES O COMITÉ DE SELECCIÓN, SEGÚN CORRESPONDA]

ADJUDICACIÓN SIMPLIFICADA N° [CONSIGNAR NOMENCLATURA DEL PROCEDIMIENTO]

Presente.-

Mediante el presente el suscrito, postor y/o Representante Legal de [CONSIGNAR EN CASO DE SER PERSONA JURÍDICA], declaro bajo juramento:

- i. No haber incurrido y me obligo a no incurrir en actos de corrupción, así como a respetar el principio de integridad.
- ii. No tener impedimento para postular en el procedimiento de selección ni para contratar con el Estado, conforme al artículo 11 de la Ley de Contrataciones del Estado.
- iii. Conocer las sanciones contenidas en la Ley de Contrataciones del Estado y su Reglamento, así como las disposiciones aplicables de la Ley N° 27444, Ley del Procedimiento Administrativo General.
- iv. Participar en el presente proceso de contratación en forma independiente sin mediar consulta, comunicación, acuerdo, arreglo o convenio con ningún proveedor; y, conocer las disposiciones del Decreto Legislativo N° 1034, Decreto Legislativo que aprueba la Ley de Represión de Conductas Anticompetitivas.
- v. Conocer, aceptar y someterme a las bases, condiciones y reglas del procedimiento de selección.
- vi. Ser responsable de la veracidad de los documentos e información que presento en el presente procedimiento de selección.
- vii. Comprometerme a mantener la oferta presentada durante el procedimiento de selección y a perfeccionar el contrato, en caso de resultar favorecido con la buena pro.

[CONSIGNAR CIUDAD Y FECHA]

.....
**Firma, Nombres y Apellidos del postor o
Representante legal, según corresponda**

Importante

En el caso de consorcios, cada integrante debe presentar esta declaración jurada, salvo que sea presentada por el representante común del consorcio.



ANEXO N° 3

DECLARACIÓN JURADA DE CUMPLIMIENTO DE LOS TÉRMINOS DE REFERENCIA

Señores

[CONSIGNAR ÓRGANO ENCARGADO DE LAS CONTRATACIONES O COMITÉ DE SELECCIÓN, SEGÚN CORRESPONDA]

ADJUDICACIÓN SIMPLIFICADA N° [CONSIGNAR NOMENCLATURA DEL PROCEDIMIENTO]

Presente.-

Es grato dirigirme a usted, para hacer de su conocimiento que luego de haber examinado las bases y demás documentos del procedimiento de la referencia y, conociendo todos los alcances y las condiciones detalladas en dichos documentos, el postor que suscribe ofrece el servicio de consultoría de obra **[CONSIGNAR EL OBJETO DE LA CONVOCATORIA]**, de conformidad con los Términos de Referencia que se indican en el numeral 3.1 del Capítulo III de la sección específica de las bases y los documentos del procedimiento.

[CONSIGNAR CIUDAD Y FECHA]

.....
**Firma, Nombres y Apellidos del postor o
Representante legal o común, según corresponda**

Importante

Adicionalmente, puede requerirse la presentación de documentación que acredite el cumplimiento de los términos de referencia, conforme a lo indicado en el acápite relacionado al contenido de las ofertas de la presente sección de las bases.



ANEXO N° 4

DECLARACIÓN JURADA DE PLAZO DE PRESTACIÓN DEL SERVICIO DE CONSULTORÍA DE OBRA

Señores

[CONSIGNAR ÓRGANO ENCARGADO DE LAS CONTRATACIONES O COMITÉ DE SELECCIÓN, SEGÚN CORRESPONDA]

ADJUDICACIÓN SIMPLIFICADA N° [CONSIGNAR NOMENCLATURA DEL PROCEDIMIENTO]

Presente.-

Mediante el presente, con pleno conocimiento de las condiciones que se exigen en las bases del procedimiento de la referencia, me comprometo a prestar el servicio de consultoría de obra objeto del presente procedimiento de selección en el plazo de [CONSIGNAR EL PLAZO OFERTADO].

[CONSIGNAR CIUDAD Y FECHA]

.....
**Firma, Nombres y Apellidos del postor o
Representante legal o común, según corresponda**



ANEXO N° 5

PROMESA DE CONSORCIO

(Sólo para el caso en que un consorcio se presente como postor)

Señores

[CONSIGNAR ÓRGANO ENCARGADO DE LAS CONTRATACIONES O COMITÉ DE SELECCIÓN, SEGÚN CORRESPONDA]

ADJUDICACIÓN SIMPLIFICADA N° [CONSIGNAR NOMENCLATURA DEL PROCEDIMIENTO]

Presente.-

Los suscritos declaramos expresamente que hemos convenido en forma irrevocable, durante el lapso que dure el procedimiento de selección, para presentar una oferta conjunta a la **ADJUDICACIÓN SIMPLIFICADA N° [CONSIGNAR NOMENCLATURA DEL PROCEDIMIENTO]**.

Asimismo, en caso de obtener la buena pro, nos comprometemos a formalizar el contrato de consorcio, de conformidad con lo establecido por el artículo 140 del Reglamento de la Ley de Contrataciones del Estado, bajo las siguientes condiciones:

a) Integrantes del consorcio

1. [NOMBRE, DENOMINACIÓN O RAZÓN SOCIAL DEL CONSORCIADO 1].
2. [NOMBRE, DENOMINACIÓN O RAZÓN SOCIAL DEL CONSORCIADO 2].

b) Designamos a [CONSIGNAR NOMBRES Y APELLIDOS DEL REPRESENTANTE COMÚN], identificado con [CONSIGNAR TIPO DE DOCUMENTO DE IDENTIDAD] N° [CONSIGNAR NÚMERO DE DOCUMENTO DE IDENTIDAD], como representante común del consorcio para efectos de participar en todos los actos referidos al procedimiento de selección, suscripción y ejecución del contrato correspondiente con [CONSIGNAR NOMBRE DE LA ENTIDAD].

Asimismo, declaramos que el representante común del consorcio no se encuentra impedido, inhabilitado ni suspendido para contratar con el Estado.

c) Fijamos nuestro domicilio legal común en [.....].

d) Las obligaciones que corresponden a cada uno de los integrantes del consorcio son las siguientes:

1. OBLIGACIONES DE [NOMBRE, DENOMINACIÓN O RAZÓN SOCIAL DEL CONSORCIADO 1] [%]²⁶

[DESCRIBIR LAS OBLIGACIONES DEL CONSORCIADO 1]

2. OBLIGACIONES DE [NOMBRE, DENOMINACIÓN O RAZÓN SOCIAL DEL CONSORCIADO 2] [%]²⁷

[DESCRIBIR LAS OBLIGACIONES DEL CONSORCIADO 2]

TOTAL OBLIGACIONES

100%²⁸

²⁶ Consignar únicamente el porcentaje total de las obligaciones, el cual debe ser expresado en número entero, sin decimales.

²⁷ Consignar únicamente el porcentaje total de las obligaciones, el cual debe ser expresado en número entero, sin decimales.

²⁸ Este porcentaje corresponde a la sumatoria de los porcentajes de las obligaciones de cada uno de los integrantes del consorcio.



[CONSIGNAR CIUDAD Y FECHA]

.....
Consortiado 1

Nombres, apellidos y firma del Consortiado 1
o de su Representante Legal
Tipo y N° de Documento de Identidad

.....
Consortiado 2

Nombres, apellidos y firma del Consortiado 2
o de su Representante Legal
Tipo y N° de Documento de Identidad

Importante

De conformidad con el artículo 52 del Reglamento, las firmas de los integrantes del consorcio deben ser legalizadas.



ANEXO N° 6

OFERTA ECONÓMICA

ÍTEM N° [INDICAR NÚMERO]

Señores

[CONSIGNAR ÓRGANO ENCARGADO DE LAS CONTRATACIONES O COMITÉ DE SELECCIÓN, SEGÚN CORRESPONDA]

ADJUDICACIÓN SIMPLIFICADA N° [CONSIGNAR NOMENCLATURA DEL PROCEDIMIENTO]

Presente.-

Es grato dirigirme a usted, para hacer de su conocimiento que, de acuerdo con las bases, mi oferta económica es la siguiente:

CONCEPTO	OFERTA ECONÓMICA
TOTAL	

La oferta económica [CONSIGNAR LA MONEDA DE LA CONVOCATORIA] incluye todos los tributos, seguros, transporte, inspecciones, pruebas y, de ser el caso, los costos laborales conforme a la legislación vigente, así como cualquier otro concepto que pueda tener incidencia sobre el costo del servicio de consultoría a contratar; excepto la de aquellos postores que gocen de alguna exoneración legal, no incluirán en su oferta económica los tributos respectivos.

[CONSIGNAR CIUDAD Y FECHA]

.....
Firma, Nombres y Apellidos del postor o
Representante legal o común, según corresponda

Importante

- El postor debe consignar el monto total de la oferta económica, sin perjuicio, que de resultar favorecido con la buena pro, presente el detalle de precios unitarios y la estructura de costos para el perfeccionamiento del contrato.
- En caso que el postor reduzca su oferta, según lo previsto en el artículo 68 del Reglamento, debe presentar nuevamente este Anexo.
- El postor que goce de alguna exoneración legal, debe indicar que su oferta no incluye el tributo materia de la exoneración, debiendo incluir el siguiente texto:

“Mi oferta no incluye [CONSIGNAR EL TRIBUTO MATERIA DE LA EXONERACIÓN]”.



ANEXO N° 8

EXPERIENCIA DEL POSTOR EN LA ESPECIALIDAD

Señores

[CONSIGNAR ÓRGANO ENCARGADO DE LAS CONTRATACIONES O COMITÉ DE SELECCIÓN, SEGÚN CORRESPONDA]

ADJUDICACIÓN SIMPLIFICADA N° [CONSIGNAR NOMENCLATURA DEL PROCEDIMIENTO]

Presente.-

Mediante el presente, el suscrito detalla la siguiente EXPERIENCIA EN LA ESPECIALIDAD:

Nº	CLIENTE	OBJETO DEL CONTRATO	Nº CONTRATO / O/S / COMPROBANTE DE PAGO	FECHA DEL CONTRATO O CP ²⁹	FECHA DE LA CONFORMIDAD DE SER EL CASO ³⁰	EXPERIENCIA PROVENIENTE ³¹ DE:	MONEDA	IMPORTE ³²	TIPO DE CAMBIO VENTA ³³	MONTO FACTURADO ACUMULADO ³⁴
1										
2										
3										
4										

²⁹ Se refiere a la fecha de suscripción del contrato, de la emisión de la Orden de Servicios o de cancelación del comprobante de pago, según corresponda.

³⁰ Únicamente, cuando la fecha del perfeccionamiento del contrato, sea previa a los diez (10) años anteriores a la fecha de presentación de ofertas, caso en el cual el postor debe acreditar que la conformidad se emitió dentro de dicho periodo.

³¹ Si el titular de la experiencia no es el postor, consignar si dicha experiencia corresponde a la matriz en caso que el postor sea sucursal, o fue transmitida por reorganización societaria, debiendo acompañar la documentación sustentatoria correspondiente. Al respecto, según la Opinión N° 216-2017/DTN "Considerando que la sociedad matriz y la sucursal constituyen la misma persona jurídica, la sucursal puede acreditar como suya la experiencia de su matriz". Del mismo modo, según lo previsto en la Opinión N° 010-2013/DTN, "... en una operación de reorganización societaria que comprende tanto una fusión como una escisión, la sociedad resultante podrá acreditar como suya la experiencia de la sociedad incorporada o absorbida, que se extingue producto de la fusión; asimismo, si en virtud de la escisión se transfiere un bloque patrimonial consistente en una línea de negocio completa, la sociedad resultante podrá acreditar como suya la experiencia de la sociedad escindida, correspondiente a la línea de negocio transmitida. De esta manera, la sociedad resultante podrá emplear la experiencia transmitida, como consecuencia de la reorganización societaria antes descrita, en los futuros procesos de selección en los que participe".

³² Se refiere al monto del contrato ejecutado incluido adicionales y reducciones, de ser el caso.

³³ El tipo de cambio venta debe corresponder al publicado por la SBS correspondiente a la fecha de suscripción del contrato, de la emisión de la Orden de Servicios o de cancelación del comprobante de pago, según corresponda.

³⁴ Consignar en la moneda establecida en las bases.



Nº	CLIENTE	OBJETO DEL CONTRATO	Nº CONTRATO / O/S / COMPROBANTE DE PAGO	FECHA DEL CONTRATO O CP ²⁹	FECHA DE LA CONFORMIDAD DE SER EL CASO ³⁰	EXPERIENCIA PROVENIENTE ³¹ DE:	MONEDA	IMPORTE ³²	TIPO DE CAMBIO VENTA ³³	MONTO FACTURADO ACUMULADO ³⁴
5										
6										
7										
8										
9										
10										
...										
20										
TOTAL										

[CONSIGNAR CIUDAD Y FECHA]

.....
Firma, Nombres y Apellidos del postor o
Representante legal o común, según corresponda



ANEXO N° 9

DECLARACIÓN JURADA
(NUMERAL 49.4 DEL ARTÍCULO 49 DEL REGLAMENTO)

Señores

[CONSIGNAR ÓRGANO ENCARGADO DE LAS CONTRATACIONES O COMITÉ DE SELECCIÓN, SEGÚN CORRESPONDA]**ADJUDICACIÓN SIMPLIFICADA N° [CONSIGNAR NOMENCLATURA DEL PROCEDIMIENTO]**Presente.-

Mediante el presente el suscrito, postor y/o Representante Legal de [CONSIGNAR EN CASO DE SER PERSONA JURÍDICA], declaro que la experiencia que acredito de la empresa [CONSIGNAR LA DENOMINACIÓN DE LA PERSONA JURÍDICA] como consecuencia de una reorganización societaria, no se encuentra en el supuesto establecido en el numeral 49.4 del artículo 49 del Reglamento.

[CONSIGNAR CIUDAD Y FECHA]

.....
**Firma, Nombres y Apellidos del postor o
Representante legal, según corresponda**

Importante

A efectos de cautelar la veracidad de esta declaración, el postor puede verificar la información de la Relación de Proveedores Sancionados por el Tribunal de Contrataciones del Estado con Sanción Vigente en <http://portal.osce.gob.pe/rnp/content/relación-de-proveedores-sancionados>. También le asiste dicha facultad al órgano encargado de las contrataciones o al órgano de la Entidad al que se le haya asignado la función de verificación de la oferta presentada por el postor ganador de la buena pro.



ANEXO N° 11

SOLICITUD DE BONIFICACIÓN DEL CINCO POR CIENTO (5%) POR TENER LA CONDICIÓN DE MICRO Y PEQUEÑA EMPRESA

Señores

[CONSIGNAR ÓRGANO ENCARGADO DE LAS CONTRATACIONES O COMITÉ DE SELECCIÓN, SEGÚN CORRESPONDA]**ADJUDICACIÓN SIMPLIFICADA N° [CONSIGNAR NOMENCLATURA DEL PROCEDIMIENTO]**Presente.-

Mediante el presente el suscrito, postor y/o Representante legal de [CONSIGNAR EN CASO DE SER PERSONA JURÍDICA], solicito la asignación de la bonificación del cinco por ciento (5%) sobre el puntaje total obtenido, debido a que mi representada cuenta con la condición de micro y pequeña empresa.

[CONSIGNAR CIUDAD Y FECHA]

.....
**Firma, Nombres y Apellidos del postor o
Representante legal o común, según corresponda**

Importante

- *Para asignar la bonificación, el órgano encargado de las contrataciones o comité de selección, según corresponda, verifica la página web del Ministerio de Trabajo y Promoción del Empleo en la sección consulta de empresas acreditadas en el REMYPE en el link <http://www2.trabajo.gob.pe/servicios-en-linea-2-2/>.*
- *Para que un consorcio pueda acceder a la bonificación, cada uno de sus integrantes debe cumplir con la condición de micro y pequeña empresa.*



ANEXO N° 12

**AUTORIZACIÓN DE NOTIFICACIÓN DE LA DECISIÓN DE LA ENTIDAD SOBRE LA
SOLICITUD DE AMPLIACIÓN DE PLAZO MEDIANTE MEDIOS ELECTRÓNICOS DE
COMUNICACIÓN**

(DOCUMENTO A PRESENTAR EN EL PERFECCIONAMIENTO DEL CONTRATO)

Señores

**[CONSIGNAR ÓRGANO ENCARGADO DE LAS CONTRATACIONES O COMITÉ DE SELECCIÓN,
SEGÚN CORRESPONDA]**

ADJUDICACIÓN SIMPLIFICADA N° [CONSIGNAR NOMENCLATURA DEL PROCEDIMIENTO]

Presente.-

El que se suscribe, [.....], postor adjudicado y/o Representante Legal de [CONSIGNAR EN CASO DE SER PERSONA JURÍDICA], identificado con [CONSIGNAR TIPO DE DOCUMENTO DE IDENTIDAD] N° [CONSIGNAR NÚMERO DE DOCUMENTO DE IDENTIDAD], autorizo que durante la ejecución del contrato se me notifique al correo electrónico [INDICAR EL CORREO ELECTRÓNICO] lo siguiente:

✓ Notificación de la decisión de la Entidad respecto a la solicitud de ampliación de plazo.

[CONSIGNAR CIUDAD Y FECHA]

.....
**Firma, Nombres y Apellidos del postor o
Representante legal o común, según
corresponda**

Importante

La notificación de la decisión de la Entidad respecto a la solicitud de ampliación de plazo se efectúa por medios electrónicos de comunicación, siempre que se cuente con la autorización correspondiente y sea posible obtener un acuse de recibo a través del mecanismo utilizado.