

BASES ESTÁNDAR DE LICITACIÓN PÚBLICA PARA LA CONTRATACIÓN DE BIENES

Aprobado mediante Directiva N° 001-2019-OSCE/CD



Organismo
Supervisor de las
Contrataciones
del Estado



SUB DIRECCIÓN DE NORMATIVIDAD – DIRECCIÓN TÉCNICO NORMATIVA
ORGANISMO SUPERVISOR DE LAS CONTRATACIONES DEL ESTADO - OSCE

SIMBOLOGÍA UTILIZADA:

N°	Símbolo	Descripción
1	[ABC] / [.....]	La información solicitada dentro de los corchetes sombreados debe ser completada por la Entidad durante la elaboración de las bases.
2	[ABC] / [.....]	Es una indicación, o información que deberá ser completada por la Entidad con posterioridad al otorgamiento de la buena pro para el caso específico de la elaboración de la PROFORMA DEL CONTRATO; o por los proveedores, en el caso de los ANEXOS de la oferta.
3	Importante • Abc	Se refiere a consideraciones importantes a tener en cuenta por el comité de selección y por los proveedores.
4	Advertencia • Abc	Se refiere a advertencias a tener en cuenta por el comité de selección y por los proveedores.
5	Importante para la Entidad • Xyz	Se refiere a consideraciones importantes a tener en cuenta por el comité de selección y deben ser eliminadas una vez culminada la elaboración de las bases.

CARACTERÍSTICAS DEL DOCUMENTO:

Las bases estándar deben ser elaboradas en formato WORD, y deben tener las siguientes características:

N°	Características	Parámetros
1	Márgenes	Superior : 2.5 cm Inferior: 2.5 cm Izquierda: 2.5 cm Derecha: 2.5 cm
2	Fuente	Arial
3	Estilo de Fuente	Normal: Para el contenido en general Cursiva: Para el encabezado y pie de página Para las Consideraciones importantes (Ítem 3 del cuadro anterior)
4	Color de Fuente	Automático: Para el contenido en general Azul : Para las Consideraciones importantes(Ítem 3 del cuadro anterior)
5	Tamaño de Letra	16 : Para las dos primeras hojas de las Secciones General y Específica 11 : Para el nombre de los Capítulos. 10 : Para el cuerpo del documento en general 9 : Para el encabezado y pie de página Para el contenido de los cuadros, pudiendo variar, según la necesidad 8 : Para las Notas al pie
6	Alineación	Justificada: Para el contenido en general y notas al pie. Centrada : Para la primera página, los títulos de las Secciones y nombres de los Capítulos)
7	Interlineado	Sencillo
8	Espaciado	Anterior : 0 Posterior : 0
9	Subrayado	Para los nombres de las Secciones y para resaltar o hacer hincapié en algún concepto

INSTRUCCIONES DE USO:

- Una vez registrada la información solicitada dentro de los corchetes sombreados en gris, el texto deberá quedar en letra tamaño 10, con estilo normal, sin formato de negrita y sin sombread.
- La nota **IMPORTANTE** no puede ser modificada ni eliminada en la Sección General. En el caso de la Sección Específica debe seguirse la instrucción que se indica en dicha nota.

Elaboradas en enero de 2019

Modificadas en junio 2019, diciembre 2019, julio 2020, julio y diciembre 2021, junio y octubre de 2022.

CORTE SUPERIOR DE JUSTICIA DE LIMA

BASES INTEGRADAS DE LICITACION PUBLICA DE UNIFORMES N° 01-2023-CS-CSJLI/PJ – PRIMERA CONVOCATORIA

“Adquisición de uniformes para el personal jurisdiccional y administrativo de la Corte Superior de Justicia de Lima”

BASES INTEGRADAS DE LICITACIÓN PÚBLICA PARA LA CONTRATACIÓN DE BIENES

LICITACIÓN PÚBLICA N° 01-2023-CS-CSJLI/PJ

PRIMERA CONVOCATORIA

CONTRATACIÓN DE BIENES

**“ADQUISICION DE UNIFORMES PARA EL PERSONAL JURISDICCIONAL
Y ADMINISTRATIVO DE LA CORTE SUPERIOR DE JUSTICIA DE LIMA”**



DEBER DE COLABORACIÓN

La Entidad y todo proveedor que se someta a las presentes Bases, sea como participante, postor y/o contratista, deben conducir su actuación conforme a los principios previstos en la Ley de Contrataciones del Estado.

En este contexto, se encuentran obligados a prestar su colaboración al OSCE y a la Secretaría Técnica de la Comisión de Defensa de la Libre Competencia del INDECOPI, en todo momento según corresponda a sus competencias, a fin de comunicar presuntos casos de fraude, colusión y corrupción por parte de los funcionarios y servidores de la Entidad, así como los proveedores y demás actores que participan en el proceso de contratación.

De igual forma, deben poner en conocimiento del OSCE y a la Secretaría Técnica de la Comisión de Defensa de la Libre Competencia del INDECOPI los indicios de conductas anticompetitivas que se presenten durante el proceso de contratación, en los términos del Decreto Legislativo N° 1034, "Ley de Represión de Conductas Anticompetitivas", o norma que la sustituya, así como las demás normas de la materia.

La Entidad y todo proveedor que se someta a las presentes Bases, sea como participante, postor y/o contratista del proceso de contratación deben permitir al OSCE o a la Secretaría Técnica de la Comisión de Defensa de la Libre Competencia del INDECOPI el acceso a la información referida a las contrataciones del Estado que sea requerida, prestar testimonio o absolución de posiciones que se requieran, entre otras formas de colaboración.

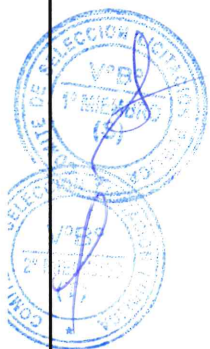

SECCIÓN GENERAL

DISPOSICIONES COMUNES DEL PROCEDIMIENTO DE SELECCIÓN

(ESTA SECCIÓN NO DEBE SER MODIFICADA EN NINGÚN EXTREMO, BAJO SANCIÓN DE NULIDAD)



CAPÍTULO I ETAPAS DEL PROCEDIMIENTO DE SELECCIÓN

1.1. REFERENCIAS

Cuando en el presente documento se mencione la palabra Ley, se entiende que se está haciendo referencia a la Ley N° 30225, Ley de Contrataciones del Estado, y cuando se mencione la palabra Reglamento, se entiende que se está haciendo referencia al Reglamento de la Ley de Contrataciones del Estado aprobado por Decreto Supremo N° 344-2018-EF.

Las referidas normas incluyen sus respectivas modificaciones, de ser el caso.

1.2. CONVOCATORIA

Se realiza a través de su publicación en el SEACE de conformidad con lo señalado en el artículo 54 del Reglamento, en la fecha señalada en el calendario del procedimiento de selección, debiendo adjuntar las bases y resumen ejecutivo.

1.3. REGISTRO DE PARTICIPANTES

El registro de participantes se realiza conforme al artículo 55 del Reglamento. En el caso de un consorcio, basta que se registre uno (1) de sus integrantes.

Importante

- *Para registrarse como participante en un procedimiento de selección convocado por las Entidades del Estado Peruano, es necesario que los proveedores cuenten con inscripción vigente y estar habilitados ante el Registro Nacional de Proveedores (RNP) que administra el Organismo Supervisor de las Contrataciones del Estado (OSCE). Para obtener mayor información, se puede ingresar a la siguiente dirección electrónica: www.mrp.gob.pe.*
- *Los proveedores que deseen registrar su participación deben ingresar al SEACE utilizando su Certificado SEACE (usuario y contraseña). Asimismo, deben observar las instrucciones señaladas en el documento de orientación “Guía para el registro de participantes electrónico” publicado en <https://www2.seace.gob.pe/>.*
- *En caso los proveedores no cuenten con inscripción vigente en el RNP y/o se encuentren inhabilitados o suspendidos para ser participantes, postores y/o contratistas, el SEACE restringirá su registro, quedando a potestad de estos intentar nuevamente registrar su participación en el procedimiento de selección en cualquier otro momento, dentro del plazo establecido para dicha etapa, siempre que haya obtenido la vigencia de su inscripción o quedado sin efecto la sanción que le impuso el Tribunal de Contrataciones del Estado.*

1.4. FORMULACIÓN DE CONSULTAS Y OBSERVACIONES A LAS BASES

La formulación de consultas y observaciones a las bases se efectúa de conformidad con lo establecido en los numerales 72.1 y 72.2 del artículo 72 del Reglamento.

1.5. ABSOLUCIÓN DE CONSULTAS, OBSERVACIONES E INTEGRACIÓN DE BASES

La absolución de consultas, observaciones e integración de las bases se realizan conforme a las disposiciones previstas en los numerales 72.4 y 72.5 del artículo 72 del Reglamento.

Importante

- *No se absolverán consultas y observaciones a las bases que se presenten en forma física.*
- *Cuando exista divergencia entre lo indicado en el pliego de absolución de consultas y observaciones y la integración de bases, prevalece lo absuelto en el referido pliego; sin perjuicio, del deslinde de responsabilidades correspondiente.*

1.6. ELEVACIÓN AL OSCE DEL PLIEGO DE ABSOLUCIÓN DE CONSULTAS Y OBSERVACIONES E INTEGRACIÓN DE BASES

Los cuestionamientos al pliego de absolución de consultas y observaciones así como a las bases integradas por supuestas vulneraciones a la normativa de contrataciones, a los principios que rigen la contratación pública u otra normativa que tenga relación con el objeto de la contratación, pueden ser elevados al OSCE de acuerdo a lo indicado en los numerales del 72.8 al 72.11 del artículo 72 del Reglamento.

La solicitud de elevación para emisión de Pronunciamiento se presenta ante la Entidad, la cual debe remitir al OSCE el expediente completo, de acuerdo a lo señalado en el artículo 124 del TUO de la Ley 27444, aprobado por Decreto Supremo N° 004-2019-JUS, al día hábil siguiente de recibida dicha solicitud.

Advertencia

La solicitud de elevación al OSCE de los cuestionamientos al pliego de absolución de consultas y observaciones, así como a las Bases integradas, se realiza de manera electrónica a través del SEACE, a partir de la oportunidad en que establezca el OSCE mediante comunicado.

Importante

Constituye infracción pasible de sanción según lo previsto en el literal n) del numeral 50.1 del artículo 50 de la Ley, presentar cuestionamientos maliciosos o manifiestamente infundados al pliego de absolución de consultas y/u observaciones.

1.7. FORMA DE PRESENTACIÓN DE OFERTAS

Las ofertas se presentan conforme lo establecido en el artículo 59 del Reglamento.

Las declaraciones juradas, formatos o formularios previstos en las bases que conforman la oferta deben estar debidamente firmados por el postor (firma manuscrita o digital, según la Ley N° 27269, Ley de Firmas y Certificados Digitales¹). Los demás documentos deben ser visados por el postor. En el caso de persona jurídica, por su representante legal, apoderado o mandatario designado para dicho fin y, en el caso de persona natural, por este o su apoderado. No se acepta el pegado de la imagen de una firma o visto. Las ofertas se presentan foliadas.

Importante

¹ Para mayor información sobre la normativa de firmas y certificados digitales ingresar a: <https://www.indecopi.gob.pe/web/firmas-digitales/firmar-y-certificados-digitales>

- Los formularios electrónicos que se encuentran en el SEACE y que los proveedores deben llenar para presentar sus ofertas, tienen carácter de declaración jurada.
- En caso la información contenida en los documentos escaneados que conforman la oferta no coincida con lo declarado a través del SEACE, prevalece la información declarada en los documentos escaneados.
- No se tomarán en cuenta las ofertas que se presenten en físico a la Entidad.

1.8. PRESENTACIÓN Y APERTURA DE OFERTAS

El participante presentará su oferta de manera electrónica a través del SEACE, desde las 00:01 horas hasta las 23:59 horas del día establecido para el efecto en el cronograma del procedimiento; adjuntando el archivo digitalizado que contenga los documentos que conforman la oferta de acuerdo a lo requerido en las bases.

El participante debe verificar antes de su envío, bajo su responsabilidad, que el archivo pueda ser descargado y su contenido sea legible.

Importante

Los integrantes de un consorcio no pueden presentar ofertas individuales ni conformar más de un consorcio en un procedimiento de selección, o en un determinado ítem cuando se trate de procedimientos de selección según relación de ítems.

En la apertura electrónica de la oferta, el comité de selección, verifica la presentación de lo exigido en la sección específica de las bases, de conformidad con el numeral 73.2 del artículo 73 del Reglamento y determina si las ofertas responden a las características y/o requisitos funcionales y condiciones de las Especificaciones Técnicas, detalladas en la sección específica de las bases. De no cumplir con lo requerido, la oferta se considera no admitida.

1.9. EVALUACIÓN DE LAS OFERTAS

La evaluación de las ofertas se realiza conforme a lo establecido en el artículo 74 del Reglamento.

El desempate mediante sorteo se realiza de manera electrónica a través del SEACE.

1.10. CALIFICACIÓN DE OFERTAS

La calificación de las ofertas se realiza conforme a lo establecido en los numerales 75.1 y 75.2 del artículo 75 del Reglamento.

1.11. SUBSANACIÓN DE LAS OFERTAS

La subsanación de las ofertas se sujeta a lo establecido en el artículo 60 del Reglamento. El plazo que se otorgue para la subsanación no puede ser inferior a un (1) día hábil.

La solicitud de subsanación se realiza de manera electrónica a través del SEACE y será remitida al correo electrónico consignado por el postor al momento de realizar su inscripción en el RNP, siendo su responsabilidad el permanente seguimiento de las notificaciones a dicho correo. La notificación de la solicitud se entiende efectuada el día de su envío al correo electrónico.

La presentación de las subsanaciones se realiza a través del SEACE. No se tomará en cuenta la subsanación que se presente en físico a la Entidad.

1.12. RECHAZO DE LAS OFERTAS

Previo al otorgamiento de la buena pro, el comité de selección revisa las ofertas económicas que cumplen los requisitos de calificación, de conformidad con lo establecido para el rechazo de ofertas, previsto en el artículo 68 del Reglamento, de ser el caso.

De rechazarse alguna de las ofertas calificadas, el comité de selección revisa el cumplimiento de los requisitos de calificación de los postores que siguen en el orden de prelación, en caso las hubiere.

1.13. OTORGAMIENTO DE LA BUENA PRO

Definida la oferta ganadora, el comité de selección otorga la buena pro mediante su publicación en el SEACE, incluyendo el cuadro comparativo y las actas debidamente motivadas de los resultados de la admisión, no admisión, evaluación, calificación, descalificación y el otorgamiento de la buena pro.

1.14. CONSENTIMIENTO DE LA BUENA PRO

Cuando se hayan presentado dos (2) o más ofertas, el consentimiento de la buena pro se produce a los ocho (8) días hábiles siguientes de la notificación de su otorgamiento, sin que los postores hayan ejercido el derecho de interponer el recurso de apelación.

En caso que se haya presentado una sola oferta, el consentimiento de la buena pro se produce el mismo día de la notificación de su otorgamiento.

El consentimiento del otorgamiento de la buena pro se publica en el SEACE al día hábil siguiente de producido.

Importante

Una vez consentido el otorgamiento de la buena pro, el órgano encargado de las contrataciones o el órgano de la Entidad al que se haya asignado tal función realiza la verificación de la oferta presentada por el postor ganador de la buena pro conforme lo establecido en el numeral 64.6 del artículo 64 del Reglamento.



CAPÍTULO II

SOLUCIÓN DE CONTROVERSIAS DURANTE EL PROCEDIMIENTO DE SELECCIÓN

2.1. RECURSO DE APELACIÓN

A través del recurso de apelación se pueden impugnar los actos dictados durante el desarrollo del procedimiento de selección hasta antes del perfeccionamiento del contrato.

El recurso de apelación se presenta ante y es resuelto por el Tribunal de Contrataciones del Estado.

Los actos que declaren la nulidad de oficio, la cancelación del procedimiento de selección y otros actos emitidos por el Titular de la Entidad que afecten la continuidad de este, se impugnan ante el Tribunal de Contrataciones del Estado.

Importante

- *Una vez otorgada la buena pro, el comité de selección, está en la obligación de permitir el acceso de los participantes y postores al expediente de contratación, salvo la información calificada como secreta, confidencial o reservada por la normativa de la materia, a más tardar dentro del día siguiente de haberse solicitado por escrito.*

Luego de otorgada la buena pro no se da a conocer las ofertas cuyos requisitos de calificación no fueron analizados y revisados por el comité de selección.
- *A efectos de recoger la información de su interés, los postores pueden valerse de distintos medios, tales como: (i) la lectura y/o toma de apuntes, (ii) la captura y almacenamiento de imágenes, e incluso (iii) pueden solicitar copia de la documentación obrante en el expediente, siendo que, en este último caso, la Entidad deberá entregar dicha documentación en el menor tiempo posible, previo pago por tal concepto.*
- *El recurso de apelación se presenta ante la Mesa de Partes del Tribunal o ante las oficinas desconcentradas del OSCE.*

2.2. PLAZOS DE INTERPOSICIÓN DEL RECURSO DE APELACIÓN

La apelación contra el otorgamiento de la buena pro o contra los actos dictados con anterioridad a ella se interpone dentro de los ocho (8) días hábiles siguientes de haberse notificado el otorgamiento de la buena pro.

La apelación contra los actos dictados con posterioridad al otorgamiento de la buena pro, contra la declaración de nulidad, cancelación y declaratoria de desierto del procedimiento, se interpone dentro de los ocho (8) días hábiles siguientes de haberse tomado conocimiento del acto que se desea impugnar.



CAPÍTULO III DEL CONTRATO

3.1. PERFECCIONAMIENTO DEL CONTRATO

Los plazos y el procedimiento para perfeccionar el contrato se realiza conforme a lo indicado en el artículo 141 del Reglamento.

Para perfeccionar el contrato, el postor ganador de la buena pro debe presentar los documentos señalados en el artículo 139 del Reglamento y los previstos en la sección específica de las bases.

3.2. GARANTÍAS

Las garantías que deben otorgar los postores y/o contratistas, según corresponda, son las de fiel cumplimiento del contrato y por los adelantos.

3.2.1. GARANTÍA DE FIEL CUMPLIMIENTO

Como requisito indispensable para perfeccionar el contrato, el postor ganador debe entregar a la Entidad la garantía de fiel cumplimiento del mismo por una suma equivalente al diez por ciento (10%) del monto del contrato original. Esta se mantiene vigente hasta la conformidad de la recepción de la prestación a cargo del contratista.

3.2.2. GARANTÍA DE FIEL CUMPLIMIENTO POR PRESTACIONES ACCESORIAS

En las contrataciones que conllevan la ejecución de prestaciones accesorias, tales como mantenimiento, reparación o actividades afines, se otorga una garantía adicional por una suma equivalente al diez por ciento (10%) del monto del contrato de la prestación accesoria, la misma que debe ser renovada periódicamente hasta el cumplimiento total de las obligaciones garantizadas.

Importante

- En los contratos derivados de procedimientos de selección por relación de ítems, cuando el monto del ítem adjudicado o la sumatoria de los montos de los ítems adjudicados sea igual o menor a doscientos mil Soles (S/ 200,000.00), no corresponde presentar garantía de fiel cumplimiento de contrato ni garantía de fiel cumplimiento por prestaciones accesorias, conforme a lo dispuesto en el literal a) del artículo 152 del Reglamento.
- En los contratos periódicos de suministro de bienes que celebren las Entidades con las micro y pequeñas empresas, estas últimas pueden otorgar como garantía de fiel cumplimiento el diez por ciento (10%) del monto del contrato, porcentaje que es retenido por la Entidad durante la primera mitad del número total de pagos a realizarse, de forma prorrateada en cada pago, con cargo a ser devuelto a la finalización del mismo, conforme lo establecen los numerales 149.4 y 149.5 del artículo 149 del Reglamento y numeral 151.2 del artículo 151 del Reglamento.

3.2.3. GARANTÍA POR ADELANTO

En caso se haya previsto en la sección específica de las bases la entrega de adelantos, el contratista debe presentar una garantía emitida por idéntico monto conforme a lo estipulado en el artículo 153 del Reglamento.



3.3. REQUISITOS DE LAS GARANTÍAS

Las garantías que se presenten deben ser incondicionales, solidarias, irrevocables y de realización automática en el país, al solo requerimiento de la Entidad. Asimismo, deben ser emitidas por empresas que se encuentren bajo la supervisión directa de la Superintendencia de Banca, Seguros y Administradoras Privadas de Fondos de Pensiones y que cuenten con clasificación de riesgo B o superior. Asimismo, deben estar autorizadas para emitir garantías; o estar consideradas en la última lista de bancos extranjeros de primera categoría que periódicamente publica el Banco Central de Reserva del Perú.

Importante

Corresponde a la Entidad verificar que las garantías presentadas por el postor ganador de la buena pro y/o contratista cumplan con los requisitos y condiciones necesarios para su aceptación y eventual ejecución, sin perjuicio de la determinación de las responsabilidades funcionales que correspondan.

Advertencia

Los funcionarios de las Entidades no deben aceptar garantías emitidas bajo condiciones distintas a las establecidas en el presente numeral, debiendo tener en cuenta lo siguiente:

- 1. La clasificadora de riesgo que asigna la clasificación a la empresa que emite la garantía debe encontrarse listada en el portal web de la SBS (<http://www.sbs.gob.pe/sistema-financiero/clasificadoras-de-riesgo>).*
- 2. Se debe identificar en la página web de la clasificadora de riesgo respectiva, cuál es la clasificación vigente de la empresa que emite la garantía, considerando la vigencia a la fecha de emisión de la garantía.*
- 3. Para fines de lo establecido en el artículo 148 del Reglamento, la clasificación de riesgo B, incluye las clasificaciones B+ y B.*
- 4. Si la empresa que otorga la garantía cuenta con más de una clasificación de riesgo emitida por distintas empresas listadas en el portal web de la SBS, bastará que en una de ellas cumpla con la clasificación mínima establecida en el Reglamento.*

En caso exista alguna duda sobre la clasificación de riesgo asignada a la empresa emisora de la garantía, se deberá consultar a la clasificadora de riesgos respectiva.

De otro lado, además de cumplir con el requisito referido a la clasificación de riesgo, a efectos de verificar si la empresa emisora se encuentra autorizada por la SBS para emitir garantías, debe revisarse el portal web de dicha Entidad (<http://www.sbs.gob.pe/sistema-financiero/relacion-de-empresas-que-se-encuentran-autorizadas-a-emitir-cartas-fianza>).

Los funcionarios competentes deben verificar la autenticidad de la garantía a través de los mecanismos establecidos (consulta web, teléfono u otros) por la empresa emisora.

3.4. EJECUCIÓN DE GARANTÍAS

La Entidad puede solicitar la ejecución de las garantías conforme a los supuestos contemplados en el artículo 155 del Reglamento.

3.5. ADELANTOS

La Entidad puede entregar adelantos directos al contratista, los que en ningún caso exceden en conjunto del treinta por ciento (30%) del monto del contrato original, siempre que ello haya sido previsto en la sección específica de las bases.

3.6. PENALIDADES

3.6.1. PENALIDAD POR MORA EN LA EJECUCIÓN DE LA PRESTACIÓN

En caso de retraso injustificado del contratista en la ejecución de las prestaciones objeto del contrato, la Entidad le aplica automáticamente una penalidad por mora por cada día de atraso, de conformidad con el artículo 162 del Reglamento.

3.6.2. OTRAS PENALIDADES

La Entidad puede establecer penalidades distintas a la mencionada en el numeral precedente, según lo previsto en el artículo 163 del Reglamento y lo indicado en la sección específica de las bases.

Estos dos tipos de penalidades se calculan en forma independiente y pueden alcanzar cada una un monto máximo equivalente al diez por ciento (10%) del monto del contrato vigente, o de ser el caso, del ítem que debió ejecutarse.

3.7. INCUMPLIMIENTO DEL CONTRATO

Las causales para la resolución del contrato, serán aplicadas de conformidad con el artículo 36 de la Ley y 164 del Reglamento.

3.8. PAGOS

El pago se realiza después de ejecutada la respectiva prestación, pudiendo contemplarse pagos a cuenta, según la forma establecida en la sección específica de las bases o en el contrato.

La Entidad paga las contraprestaciones pactadas a favor del contratista dentro de los diez (10) días calendario siguientes de otorgada la conformidad de los bienes, siempre que se verifiquen las condiciones establecidas en el contrato para ello, bajo responsabilidad del funcionario competente.

La conformidad se emite en un plazo máximo de siete (7) días de producida la recepción salvo que se requiera efectuar pruebas que permitan verificar el cumplimiento de la obligación, en cuyo caso la conformidad se emite en un plazo máximo de quince (15) días, bajo responsabilidad del funcionario que debe emitir la conformidad.

En el caso que se haya suscrito contrato con un consorcio, el pago se realizará de acuerdo a lo que se indique en el contrato de consorcio.

Advertencia

En caso de retraso en los pagos a cuenta o pago final por parte de la Entidad, salvo que se deba a caso fortuito o fuerza mayor, esta reconoce al contratista los intereses legales correspondientes, de conformidad con el artículo 39 de la Ley y 171 del Reglamento, debiendo repetir contra los responsables de la demora injustificada.

3.9. DISPOSICIONES FINALES

Todos los demás aspectos del presente procedimiento no contemplados en las bases se regirán supletoriamente por la Ley y su Reglamento, así como por las disposiciones legales vigentes.



SECCIÓN ESPECÍFICA

CONDICIONES ESPECIALES DEL PROCEDIMIENTO DE SELECCIÓN

(EN ESTA SECCIÓN LA ENTIDAD DEBERÁ COMPLETAR LA INFORMACIÓN EXIGIDA, DE ACUERDO A LAS INSTRUCCIONES INDICADAS)

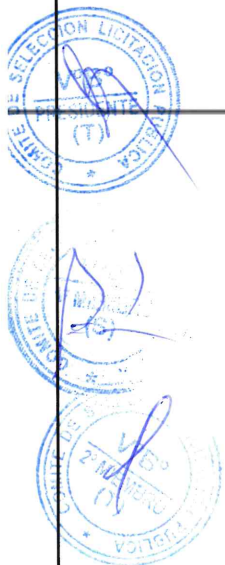

**CAPÍTULO I
GENERALIDADES****1.1. ENTIDAD CONVOCANTE**

Nombre : CORTE SUPERIOR DE JUSTICIA DE LIMA
RUC N° : 205463033951
Domicilio legal : Av. Nicolás de Piérola con Av. Abacay s/n, Cercado de Lima
Teléfono: : 410-18018 Anexo 13200
Correo electrónico: : jcoral@pj.gob.pe
jabantot@pj.gob.pe
wserpa@pj.gob.pe

1.2. OBJETO DE LA CONVOCATORIA

El presente procedimiento de selección tiene por objeto la adquisición de uniformes para el personal jurisdiccional y administrativo de la Corte Superior de Justicia de Lima

ÍTEM	CANTIDAD POR PAQUETE	DESCRIPCIÓN DEL CONTENIDO POR PAQUETE	UNIDAD DE MEDIDA	COMPOSICIÓN DEL UNIFORME
1	1571	UNIFORME DE CABALLEROS	UND	01 SACO 02 PANTALONES 02 CAMISAS 01 CORBATA
2	1698	UNIFORME DE DAMAS	UND	01 SACO 01 CHALECO 01 FALDA 01 PANTALÓN 02 BLUSAS

1.3. EXPEDIENTE DE CONTRATACIÓN

El expediente de contratación fue aprobado mediante el Formato N° 02 SOLICITUD Y APROBACIÓN DE EXPEDIENTE DE CONTRATACIÓN, de fecha 06 de junio del 2023.

1.4. FUENTE DE FINANCIAMIENTO

Recursos Ordinarios

1.5. SISTEMA DE CONTRATACIÓN

El presente procedimiento se rige por el sistema de SUMA ALZADA, de acuerdo con lo establecido en el expediente de contratación respectivo

1.6. MODALIDAD DE EJECUCIÓN

No corresponde.

1.7. DISTRIBUCIÓN DE LA BUENA PRO

No corresponde.

1.8. ALCANCES DEL REQUERIMIENTO

El alcance de la prestación está definido en el Capítulo III de la presente sección de las bases.

1.9. PLAZO DE ENTREGA

Los bienes materia de la presente convocatoria se entregarán en el plazo máximo de ciento veinte (120) días calendario por cada ítem, computados a partir del día siguiente de suscrito el contrato, en concordancia con lo establecido en el expediente de contratación.

N°	ACTIVIDAD	DIAS CALENDARIO
1	Recolección de tallas	20
2	Confección y Acabado de prendas	70
3	Entrega en el almacén	1
4	Cotejo de prendas	14
5	Reclamos y entrega de prendas observadas al contratista	5
6	Plazo para devolución de prendas arregladas por el contratista	10
TOTAL DE DIAS CALENDARIO		120

1.10. COSTO DE REPRODUCCIÓN Y ENTREGA DE BASES

Los participantes registrados tienen el derecho de recabar un ejemplar de las bases, para cuyo efecto se precisa que es gratuito, debiendo obtener la versión digital de las Bases que son publicadas en la plataforma del SEACE.

1.11. BASE LEGAL

- Ley N° 31638 de Presupuesto del Sector Público para el Año Fiscal 2023.
- Ley N° 31639 de Equilibrio Financiero del Presupuesto del Sector Público del año fiscal 2023.
- Texto Único Ordenado de la Ley N° 30225, Ley de Contrataciones del Estado aprobado por el Decreto Supremo N° 082-2019-EF en adelante Ley.
- Reglamento de la Ley de Contrataciones del Estado, aprobado por Decreto Supremo N° 344-2018-EF y modificado mediante Decreto Supremo N° 377-2019-EF, Decreto Supremo N° 168-2020-EF, Decreto Supremo N° 250-2020-EF y el Decreto Supremo N° 162-2021-EF en adelante Reglamento.
- Ley N° 27444, Ley de Procedimiento Administrativo General
- Ley N° 27806, Ley de Transparencia y Acceso a la Información Pública
- Directivas del OSCE

Las referidas normas incluyen sus respectivas modificaciones, de ser el caso.

Pregunta N° 01

Participante FLORES ROBLES ERMITAÑO

Consulta:

Si en caso el proveedor de la tela de la CAMISA Y BLUSA no cuente con la tela suficiente o no tenga la tela en su totalidad debido a que esta fabricando aun. se aceptara una futura ampliación de plazo dentro del plazo y documentos pertinentes, ya que esto se consideraría un hecho generador de retraso. se aceptara?

Respuesta:

Lo señalado no corresponde a consulta sobre las bases. De conformidad con lo señalado por el área usuaria, respecto a la ampliación de plazo, se deberá efectuar de acuerdo a la ejecución de las actividades señaladas en el numeral 9. de las especificaciones técnicas.

Pregunta N° 02

Participante FLORES ROBLES ERMITAÑO

Consulta:

"Si en caso el proveedor de la tela del TERNO DAMAS Y CABALLEROS no cuente con la tela suficiente o no tenga la tela porque está en fabricación.

se aceptará una futura ampliación de plazo dentro del plazo y documentos pertinentes, ya que esto se consideraría un hecho generador de retraso.

se aceptará?

Respuesta:

Lo señalado no corresponde a consulta sobre las bases. De conformidad con lo señalado por el área usuaria, respecto a la ampliación de plazo, se deberá efectuar de acuerdo a la ejecución de las actividades señaladas en el numeral 9. de las especificaciones técnicas.

Pregunta N° 03

Participante FLORES ROBLES ERMITAÑO

Observación:

Comite de seleccion

las Especificaciones tecnicas del SACO , CHALECO Y FALDA DE DAMA solicitadas indica Forro 100% poliester de 83gr. Se sugiere al comité de selección suprimir los Gramages para de esta forma generar mas participacion de los proveedores , debido al poner un gramage es dirigido a un solo distribuidor y esto opaca el principio de transparencia

Respuesta:

Lo señalado corresponde a consulta. De conformidad con lo precisado por el área usuaria no se acepta la sugerencia, ya que las muestras y la producción del postor ganador serán sometidas a control de calidad. Asimismo, se debe tener en cuenta, que el área usuaria como responsable de la adecuada formulación del requerimiento ha establecido las condiciones de la calidad técnica que requiere y ha emitido pronunciamiento respecto a la sugerencia realizada.

Pregunta N° 04

Participante FLORES ROBLES ERMITAÑO

Consulta:

Comité de selección

las Especificaciones técnicas del SACO , CHALECO Y FALDA DE DAMA solicitadas indica Forro 100% poliester de 83gr. Se sugiere al comité de selección suprimir los Gramages para de esta forma generar más participación de los proveedores , debido al poner un gramage es dirigido a un solo distribuidor y esto opaca el principio de transparencia

Se acepta la sugerencia?

Repuesta:

De conformidad con lo informado por el área usuaria. No se acepta la sugerencia, ya que las muestras y la producción del postor ganador serán sometidas a control de calidad. Ceñirse a las bases.

Pregunta N° 05

Participante SAMITEX SA

Observación:

Hemos tomado conocimiento de parte del proveedor Aris Industrial, que la tela para SASTRERÍA, la tendrían disponible recién a partir de 05 de octubre del 2023, para la confección de los uniformes de damas y caballeros.

CONSULTA:

¿La entidad ampliará el plazo de entrega cuando el contratista la solicite sustentando con la carta del fabricante y/o proveedor?.

Respuesta:

Lo señalado no corresponde a consulta sobre las bases. De conformidad con lo señalado por el área usuaria, respecto a la ampliación de plazo, se deberá efectuar de acuerdo a la ejecución de las actividades señaladas en el numeral 9. de las especificaciones técnicas.



Pregunta N° 83

Participante IDEAS FIROMI S.A.C.

Observación:

RECOLECCIÓN DE TALLAS:

(...), El contratista deberá proporcionar una plataforma web, con un instructivo amigable que permite sistematizar, estandarizar y consolidar la información de las tallas y medidas ingresadas por los trabajadores beneficiarios.

Se sugiere que los uniforme sea confeccionados a medidas de cada usuarios beneficiarios, las medidas corporales deben ser tomadas por los especialistas enviados por la empresa contratistas.

Repuesta:

No corresponde a observación sino a consulta. De conformidad con lo señalado por el área usuaria se acepta la sugerencia de toma de medidas corporales. Por lo tanto, la toma de medida debe ser realizada por personal especialista de la empresa contratista en la fase establecida para la Actividad RECOLECCIÓN DE TALLAS (numeral 9 de las Especificaciones Técnicas)

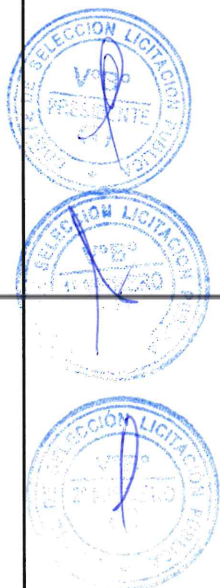

CAPÍTULO II DEL PROCEDIMIENTO DE SELECCIÓN

2.1. CALENDARIO DEL PROCEDIMIENTO DE SELECCIÓN

Según el cronograma de la ficha de selección de la convocatoria publicada en el SEACE.

Importante

De conformidad con la vigesimosegunda Disposición Complementaria Final del Reglamento, en caso la Entidad (Ministerios y sus organismos públicos, programas o proyectos adscritos) haya difundido el requerimiento a través del SEACE siguiendo el procedimiento establecido en dicha disposición, no procede formular consultas u observaciones al requerimiento.

2.2. CONTENIDO DE LAS OFERTAS

La oferta contendrá, además de un índice de documentos², la siguiente documentación:

2.2.1. Documentación de presentación obligatoria

2.2.1.1. Documentos para la admisión de la oferta

- Declaración jurada de datos del postor. **(Anexo N° 1)**
- Documento que acredite la representación de quien suscribe la oferta.

En caso de persona jurídica, copia del certificado de vigencia de poder del representante legal, apoderado o mandatario designado para tal efecto.

En caso de persona natural, copia del documento nacional de identidad o documento análogo, o del certificado de vigencia de poder otorgado por persona natural, del apoderado o mandatario, según corresponda.

En el caso de consorcios, este documento debe ser presentado por cada uno de los integrantes del consorcio que suscriba la promesa de consorcio, según corresponda.

Advertencia

De acuerdo con el artículo 4 del Decreto Legislativo N° 1246, las Entidades están prohibidas de exigir a los administrados o usuarios la información que puedan obtener directamente mediante la interoperabilidad a que se refieren los artículos 2 y 3 de dicho Decreto Legislativo. En esa medida, si la Entidad es usuaria de la Plataforma de Interoperabilidad del Estado – PIDE³ y siempre que el servicio web se encuentre activo en el Catálogo de Servicios de dicha plataforma, no corresponderá exigir el certificado de vigencia de poder y/o documento nacional de identidad.

- Declaración jurada de acuerdo con el literal b) del artículo 52 del Reglamento. **(Anexo N° 2)**
- Declaración jurada de cumplimiento de las Especificaciones Técnicas contenidas en el numeral 3.1 del Capítulo III de la presente sección. **(Anexo N° 3)**

² La omisión del índice no determina la no admisión de la oferta.

³ Para mayor información de las Entidades usuarias y del Catálogo de Servicios de la Plataforma de Interoperabilidad del Estado – PIDE ingresar al siguiente enlace <https://www.gobiernodigital.gob.pe/interoperabilidad/>

- e) Declaración jurada de plazo de entrega. **(Anexo N° 4)**⁴
- f) Promesa de consorcio con firmas legalizadas, de ser el caso, en la que se consigne los integrantes, el representante común, el domicilio común y las obligaciones a las que se compromete cada uno de los integrantes del consorcio así como el porcentaje equivalente a dichas obligaciones. **(Anexo N° 5)**
- g) El precio de la oferta en SOLES. Adjuntar obligatoriamente el **Anexo N° 6**.

En el caso de procedimientos convocados a suma alzada únicamente se debe adjuntar el **Anexo N° 6**.

El precio total de la oferta y los subtotales que lo componen son expresados con dos (2) decimales. Los precios unitarios pueden ser expresados con más de dos (2) decimales.

Importante

El comité de selección verifica la presentación de los documentos requeridos. De no cumplir con lo requerido, la oferta se considera no admitida.

2.2.1.2. Documentos para acreditar los requisitos de calificación

Incorporar en la oferta los documentos que acreditan los “**Requisitos de Calificación**” que se detallan en el numeral 3.2 del Capítulo III de la presente sección de las bases

2.2.2. Documentación de presentación facultativa:

ITEM 1 Y 2

- a) Solicitud de bonificación del cinco por ciento (5%) por tener la condición de micro y pequeña empresa (Anexo N° 10).

2.3. REQUISITOS PARA PERFECCIONAR EL CONTRATO

El postor ganador de la buena pro debe presentar los siguientes documentos para perfeccionar el contrato:

- a) Garantía de fiel cumplimiento del contrato.
- b) Garantía de fiel cumplimiento por prestaciones accesorias, de ser el caso.
- c) Contrato de consorcio con firmas legalizadas ante Notario de cada uno de los integrantes, de ser el caso.
- d) Código de cuenta interbancaria (CCI) o, en el caso de proveedores no domiciliados, el número de su cuenta bancaria y la entidad bancaria en el exterior.
- e) Copia de la vigencia del poder del representante legal de la empresa que acredite que cuenta con facultades para perfeccionar el contrato, cuando corresponda.
- f) Copia de DNI del postor en caso de persona natural, o de su representante legal en caso de persona jurídica.

Advertencia

De acuerdo con el artículo 4 del Decreto Legislativo N° 1246, las Entidades están prohibidas de exigir a los administrados o usuarios la información que puedan obtener directamente mediante la interoperabilidad a que se refieren los artículos 2 y 3 de dicho Decreto Legislativo. En esa medida, si

⁴ En caso de considerar como factor de evaluación la mejora del plazo de entrega, el plazo ofertado en dicho anexo servirá también para acreditar este factor.

la Entidad es usuaria de la Plataforma de Interoperabilidad del Estado – PIDE⁵ y siempre que el servicio web se encuentre activo en el Catálogo de Servicios de dicha plataforma, no corresponderá exigir los documentos previstos en los literales e) y f).

- g) Domicilio para efectos de la notificación durante la ejecución del contrato.
- h) Autorización de notificación de la decisión de la Entidad sobre la solicitud de ampliación de plazo mediante medios electrónicos de comunicación⁶ (**Anexo N° 11**).
- i) Detalle de los precios unitarios del precio ofertado⁷.
- j) Detalle del precio de la oferta de cada uno de los bienes que conforman el paquete⁸.
- k) Declaración jurada donde se comprometa a cumplir con las condiciones de la garantía comercial, conforme lo establece el numeral 6 GARANTÍA COMERCIAL del Capítulo Requerimiento.

Importante

- En caso que el postor ganador de la buena pro sea un consorcio, las garantías que presente este para el perfeccionamiento del contrato, así como durante la ejecución contractual, de ser el caso, además de cumplir con las condiciones establecidas en el artículo 33 de la Ley y en el artículo 148 del Reglamento, deben consignar expresamente el nombre completo o la denominación o razón social de los integrantes del consorcio, en calidad de garantizados, de lo contrario no podrán ser aceptadas por las Entidades. No se cumple el requisito antes indicado si se consigna únicamente la denominación del consorcio, conforme lo dispuesto en la Directiva "Participación de Proveedores en Consorcio en las Contrataciones del Estado".
- En los contratos derivados de procedimientos de selección por relación de ítems, cuando el monto del ítem adjudicado o la sumatoria de los montos de los ítems adjudicados sea igual o menor a doscientos mil Soles (S/ 200,000.00), no corresponde presentar garantía de fiel cumplimiento de contrato ni garantía de fiel cumplimiento por prestaciones accesorias, conforme a lo dispuesto en el literal a) del artículo 152 del Reglamento.

Importante

- Corresponde a la Entidad verificar que las garantías presentadas por el postor ganador de la buena pro cumplan con los requisitos y condiciones necesarios para su aceptación y eventual ejecución, sin perjuicio de la determinación de las responsabilidades funcionales que correspondan.
- De conformidad con el Reglamento Consular del Perú aprobado mediante Decreto Supremo N° 076-2005-RE para que los documentos públicos y privados extendidos en el exterior tengan validez en el Perú, deben estar legalizados por los funcionarios consulares peruanos y refrendados por el Ministerio de Relaciones Exteriores del Perú, salvo que se trate de documentos públicos emitidos en países que formen parte del Convenio de la Apostilla, en cuyo caso bastará con que estos cuenten con la Apostilla de la Haya⁹.
- La Entidad no puede exigir documentación o información adicional a la consignada en el presente numeral para el perfeccionamiento del contrato.

⁵ Para mayor información de las Entidades usuarias y del Catálogo de Servicios de la Plataforma de Interoperabilidad del Estado – PIDE ingresar al siguiente enlace <https://www.gobiernodigital.gob.pe/interoperabilidad/>

⁶ En tanto se implemente la funcionalidad en el SEACE, de conformidad con la Primera Disposición Complementaria Transitoria del Decreto Supremo N° 234-2022-EF.

⁷ Incluir solo en caso de la contratación bajo el sistema a suma alzada.

⁸ Incluir solo en caso de contrataciones por paquete.

⁹ Según lo previsto en la Opinión N° 009-2016/DTN.

2.4. PERFECCIONAMIENTO DEL CONTRATO

El contrato se perfecciona con la suscripción del documento que lo contiene. Para dicho efecto el postor ganador de la buena pro, dentro del plazo previsto en el artículo 141 del Reglamento, debe presentar la documentación requerida en la Mesa de Partes de la Presidencia de la Corte Superior de Justicia de Lima, ubicado en la Sede Javier Alzamora Valdez, primer piso, intersección de Av. Abancay con Av. Nicolas de Piérola – Cercado de Lima, en el horario de atención de 08:30 am a 13:00 pm y de 14:00 pm a 16:30 horas.

2.5. FORMA DE PAGO

La Entidad realizará el pago de la contraprestación pactada a favor del contratista en SOLES, en PAGO UNICO, al finalizar las prestaciones luego de la recepción formal y completa de la documentación correspondiente, así como el cumplimiento de todas las obligaciones establecidas en el contrato, previa conformidad emitida por el área usuaria, la cual efectuará en un plazo no mayor a quince (15) días de recibido los bienes, para lo cual entregará factura.

Para efectos del pago de las contraprestaciones ejecutadas por el contratista, la Entidad debe contar con la siguiente documentación:

- Informe del funcionario responsable de la Coordinación de Recursos Humanos (área usuaria) emitiendo la conformidad de la prestación efectuada, por cada ítem.
- Comprobante de pago.
- Informe que confirme la subsanación de los uniformes, de corresponder.
- Informe de la Sub Área de Almacén de la Corte Superior de Justicia de Lima de la cantidad de uniformes y el plazo de ejecución.
- Documento emitido por el laboratorio adscrito al INACAL sobre el cumplimiento de las especificaciones técnicas de la tela.

Dicha documentación se debe presentar en la Mesa de Partes de la Presidencia de la Corte Superior de Justicia de Lima, ubicado en la Sede Javier Alzamora Valdez, primer piso, intersección de Av. Abancay con Av. Nicolas de Piérola – Cercado de Lima, en el horario de atención de 08:30 am a 13:00 pm y de 14:00 pm a 16:30 horas.



CAPÍTULO III REQUERIMIENTO

Importante

De conformidad con el numeral 29.8 del artículo 29 del Reglamento, el área usuaria es responsable de la adecuada formulación del requerimiento, debiendo asegurar la calidad técnica y reducir la necesidad de su reformulación por errores o deficiencias técnicas que repercutan en el proceso de contratación.

3.1. ESPECIFICACIONES TÉCNICAS

ESPECIFICACIONES TÉCNICAS

1. DENOMINACIÓN DE LA CONTRATACIÓN

Adquisición de uniformes para el personal jurisdiccional y administrativo de la Corte Superior de Justicia de Lima.

2. ÁREA SOLICITANTE

Coordinación de Recursos Humanos de la Unidad Ejecutora 003 – Corte Superior de Justicia de Lima.

3. FINALIDAD PÚBLICA

Establecer una identificación y bienestar al personal jurisdiccional y administrativo que labora en la Corte Superior de Justicia de Lima en el cumplimiento de sus funciones encomendadas de administrar justicia.

4. OBJETO DE LA CONTRATACIÓN

Brindar (01) un juego de uniforme de verano para damas y caballeros, correspondiente al ejercicio presupuestal del año 2022 para el personal que labora en la Corte Superior de Justicia de Lima.

5. ALCANCE Y DESCRIPCION DE LOS BIENES A CONTRATAR

ÍTEM	CANTIDAD POR PAQUETE	DESCRIPCIÓN DEL CONTENIDO POR PAQUETE	UNIDAD DE MEDIDA	COMPOSICIÓN DEL UNIFORME
1	1571	UNIFORME DE CABALLEROS	UND	01 SACO 02 PANTALONES 02 CAMISAS 01 CORBATA
2	1698	UNIFORME DE DAMAS	UND	01 SACO 01 CHALECO 01 FALDA 01 PANTALÓN 02 BLUSAS

5.1 Características Técnicas

La confección de las prendas del uniforme institucional, se realizará por tallas, proporcionadas por los trabajadores, según las especificaciones técnicas que se adjuntan, donde se detalla los diseños de los modelos de los uniformes de caballeros y damas, características y detalles de la confección, y las características de las telas a emplear por género.

Las prendas deberán ser confeccionadas con piezas completas sin ser unidas con retazos o partes, aun cuando sean de la misma tela.

5.2

Las prendas deberán ser confeccionadas de manera que tengan suficiente ensanche.

Recolección de Tallas

El contratista solicitará a la Coordinación de Recursos Humanos de la Corte Superior de Justicia de Lima la relación de los trabajadores beneficiarios oportunamente bajo responsabilidad.

Esta actividad iniciará al día siguiente de suscrito el contrato y su plazo es de veinte (20) días calendario.

El contratista, deberá proporcionar una plataforma web, con un instructivo amigable que permita sistematizar, estandarizar y consolidar la información de las tallas y medidas ingresadas por los trabajadores beneficiados.

El contratista deberá proporcionar unas plantillas de tallas y medidas, que deberán estar publicados en la plataforma web que proporcione, la plantilla deberá considerar las siguientes tallas: **XS, S, M, L, XL, XXL, XXXL y XXXXL** o una escala equivalente, que facilite el levantamiento de información, por cada tipo de prenda que componga el uniforme.

La plataforma web deberá dar respuesta positiva de la recepción de la información ingresada por cada trabajador a través del correo electrónico que indique el trabajador en la plataforma web.

En el caso que un trabajador no figure en la relación de beneficiarios proporcionada por el área usuaria, no se procederá a la confección del uniforme.

A la culminación de esta actividad, el contratista remitirá a la Coordinación de Recursos Humanos el reporte consolidado de los trabajadores registrados debidamente identificados por número de DNI, incluyendo las tallas por tipo de prenda respectivamente, así como la relación de trabajadores que no remitieron sus tallas, con la finalidad de que el área usuaria indique la proporción de uniformes a fabricar por tallas del personal omiso. La comunicación de las tallas de los trabajadores omisos se dará dentro de las 24 horas de recibida.

Pregunta N° 83

Participante IDEAS FIROMI S.A.C.

Observación:**RECOLECCIÓN DE TALLAS:**

(...), El contratista deberá proporcionar una plataforma web, con un instructivo amigable que permite sistematizar, estandarizar y consolidar la información de las tallas y medidas ingresadas por los trabajadores beneficiarios.

Se sugiere que los uniforme sea confeccionados a medidas de cada usuarios beneficiarios, las medidas corporales deben ser tomadas por los especialistas enviados por la empresa contratistas.

Repuesta:

De conformidad con lo señalado por el área usuaria, se acepta la sugerencia para la toma de medidas corporales, por lo cual, la toma de medida debe ser realizada por personal especialista de la empresa contratista en la fase establecida para la Actividad RECOLECCIÓN DE TALLAS (numeral 9).

5.3 Confección y Acabado de prendas

La Confección y acabado de prendas inicia luego de culminada la etapa de la recolección de tallas y su plazo es de setenta (70) días calendario.

El plazo de dicha actividad, puede ser reducido por el postor, de aplicarse la reducción, el postor deberá dejar constancia en la declaración jurada sobre el plazo de entrega siendo su cumplimiento de entera responsabilidad del postor.

5.4 Entrega en el Almacén

El plazo de la actividad "entrega en el almacén" es de un (1) día calendario. En dicho plazo el contratista internará los uniformes.

El transporte de los uniformes hasta su entrega en el Área de Almacén de la Corte Superior de Justicia de Lima será por cuenta del contratista.

La recepción se realizará en el área de almacén y deberá contar con el visto bueno del área usuaria, para lo cual en la fecha de entrega se designará un personal del área usuaria que dará la conformidad de dicha actividad.

5.5 Cotejo de Prendas

El plazo establecido de la actividad "Cotejo de Prendas" es de catorce (14) días calendario y consiste en la verificación a cargo del área usuaria de los uniformes ingresados al almacén.

Si durante el cotejo de prendas se advierte la falta de alguna prenda o uniforme o inconsistencias entre la talla de la prenda del uniforme entregado en el almacén y la talla solicitada por el trabajador o algún defecto de fabricación, el área usuaria procederá a devolver al contratista durante el plazo de la actividad "Reclamos y entrega de prendas observadas al contratista".

5.6 Reclamos y entrega de prendas observadas al contratista

El plazo establecido de la actividad "Reclamos y entrega de prendas observadas al contratista" es de cinco (5) días calendario.

El uniforme institucional al ser elaborado por tallas a requerimiento del trabajador, será el único responsable de la asignación de la talla solicitada. En ese sentido, los reclamos serán atendidos sólo si la talla entregada no correspondiera a la talla requerida por el trabajador o defecto de fabricación si se diera el caso.

El área usuaria devolverá los uniformes observados acompañado de una lista en el a fin que sean subsanados.

Por otro lado, los trabajadores que no remitieron su talla, no tendrán opción a reclamo a la talla asignada.

5.7 Plazo de devolución de prendas arregladas por el contratista

El plazo establecido de esta actividad es de diez (10) días calendario.

En esta actividad el contratista debe devolver los uniformes que fueron observados por el área usuaria en la actividad "Reclamos y entrega de prendas observadas al contratista", una vez devuelto los uniformes el área usuaria emitirá un informe que confirme la subsanación.

6.

GARANTÍA COMERCIAL

Comprende la garantía de la calidad de confección del uniforme por un periodo de doce (12) meses, a partir del día siguiente de emitida la conformidad.

Dicha garantía salvaguarda que los uniformes entregados sean nuevos, libres de defectos de fabricación, inadaptación con el uso normal o cambios de color.

El contratista deberá presentar para la firma del contrato una carta membretada (declaración jurada) suscrita por su representante legal, donde se compromete a cumplir con dichas condiciones a favor de la entidad.

CONTROL DE CALIDAD

Durante la etapa de confección o al término de entrega de los uniformes en el almacén, el área usuaria procederá a elegir al azar un (1) juego de uniforme por

ítem. La elección se realizará en presencia del personal designado por el contratista.

Luego de la elección al azar de los uniformes se procederá a someterlos a las pruebas de laboratorio y corroboración de las características técnicas que se encuentran detalladas en el anexo del presente documento.

La prueba antes mencionada estará a cargo de un laboratorio adscrito al **INACAL** y consistirá en comprobar que son acorde a las especificaciones técnicas de la tela:

Las pruebas a realizar son:

- Estabilidad Dimensional de la Tela
- Gramaje de la Tela
- Composición de la Tela

Además, contendrá las pruebas físico-químicas respecto a:

Solidez del color

- A la luz
- Al lavado
- Al lavado en seco.
- Al sudor ácido y alcalino.
- Al frote seco y húmedo

En caso de que los resultados de los análisis no coincidan con las características técnicas, el contratista deberá subsanar las observaciones, lo que será verificado por el laboratorio acreditado y que emita nueva opinión sobre el descargo efectuado por el contratista.

Los gastos que generen dichas pruebas serán asumidos por la Entidad.

El contratista deberá reponer las prendas que hayan sido sometidas a dicho Control de calidad.

Se precisa que la documentación derivada del proceso de control de calidad será considerada requisito para otorgar la conformidad.

8. **EMBALAJE**

Los uniformes deberán ser entregados con colgador y porta terno, para su traslado y cuidado. En dicho porta terno, así como en las prendas que ésta contenga, deberá figurar el número de registro y nombre del trabajador, ordenados según el listado de los trabajadores; su cumplimiento será verificado por el Área de Almacén y el área usuaria al momento de la recepción.

9. **LUGAR Y PLAZO DE ENTREGA DE LOS BIENES**

Lugar:

Los uniformes serán entregados y ordenados según lo indicado por el área usuaria en el Área de Almacén de la Corte Superior de Justicia de Lima, sito en la avenida Nicolás de Piérola y Abancay s/n - edificio Javier Alzamora Valdez - sótano, en **UNA SOLA ENTREGA**.

Plazos:

El plazo de entrega máximo será de ciento veinte días (120) días calendarios por cada ítem, computados a partir del día siguiente de suscrito el contrato.

Dicho plazo comprende la ejecución de las siguientes actividades conforme al siguiente detalle:

N°	ACTIVIDAD	DIAS CALENDARIO
1	Recolección de Tallas	20
2	Confección y Acabado de prendas	70
3	Entrega en el Almacén	1
4	Cotejo de Prendas	14
5	Reclamos y entrega de prendas observadas al contratista	5
6	Plazo de devolución de prendas arregladas por el contratista	10
TOTAL, DE DÍAS CALENDARIO		120

Los plazos establecidos de las actividades 1, 3, 4, 5 y 6 del cronograma no pueden variarse.

10. CONFORMIDAD

La conformidad será otorgada por la Coordinación de Recursos Humanos (área usuaria) **por cada ítem**, para lo cual deberá contar con la siguiente

1. Informe que confirme la subsanación de los uniformes, de corresponder.
2. Informe del Área de Almacén de la cantidad de uniformes y del plazo de ejecución.
3. Documento emitido por el laboratorio adscrito al **INACAL** sobre el cumplimiento de las especificaciones técnicas de la tela.

11. FORMA DE PAGO

El pago al contratista se hará en moneda nacional (soles), en pago único, al finalizar las prestaciones luego de la recepción formal y completa de la documentación correspondiente, así como del cumplimiento de todas las obligaciones establecidas en el contrato, previa conformidad emitida por el área usuaria, la cual se efectuará en un plazo no mayor a quince (15) días de recibido los bienes, para lo cual entregará factura.

12. MODALIDAD DE EJECUCIÓN CONTRACTUAL

Suma Alzada

13. PROTOCOLOS SANITARIOS DE BIOSEGURIDAD

El contratista deberá contar con el Protocolo de bioseguridad aprobado por el Ministerio de Salud, el mismo que será presentado para la firma del contrato.

Asimismo, el contratista deberá establecer medidas preventivas sanitarias para realizar la entrega de los bienes, con el fin de proteger la salud de su personal y de los trabajadores de la Entidad frente al riesgo de contagio del COVID-19.

Además, el contratista y su personal deben cumplir estrictamente lo dispuesto por el Ministerio de Salud mediante la Resolución Ministerial N° 972-2020-MINSA del 27 de noviembre de 2020, que aprobó el "Lineamiento para la vigilancia, prevención y control de la salud de los trabajadores con riesgo de exposición a SARS-CoV-2", Por lo tanto, el personal del contratista no se deberá encontrar dentro del siguiente listado:

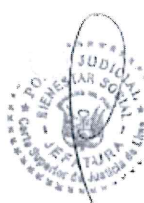
- 
- 
- ✓ Mayores de sesenta y cinco (65) años (Resolución Ministerial N° 448-2020-MINSA, que aprueba el documento técnico «Lineamientos para la vigilancia de la salud de los trabajadores/as con riesgo de exposición a COVID-19»).
 - ✓ Hipertensión arterial no controlada.
 - ✓ Enfermedades cardiovasculares.
 - ✓ Cáncer.
 - ✓ Diabetes mellitus.
 - ✓ Obesidad con IMC de 40 a más.
 - ✓ Asma moderada grave.
 - ✓ Enfermedad pulmonar crónica.
 - ✓ Insuficiencia renal crónica en tratamiento de hemodiálisis.
 - ✓ Enfermedad o tratamiento inmunosupresor.
 - ✓ Mujeres embarazadas o en el periodo de lactancia (un año posterior al parto) - artículo 66° de la Ley N° 29783, Ley de Seguridad y Salud en el trabajo, y el artículo 100° del DS N° 005-2012-TR, Reglamento de la Ley de Seguridad y Salud en el Trabajo.

El vehículo y las herramientas del personal técnico deben encontrarse completamente desinfectados.

El contratista deberá proporcionar a su personal los equipos de protección personal (EPP), los cuales deberán incluir:

- ✓ Mascarillas o respirador.
- ✓ Guantes de látex, desechables o reutilizables, y resistentes impermeables.
- ✓ Lentes de seguridad.
- ✓ Ropa de Trabajo.
- ✓ Solución desinfectante en spray.
- ✓ Alcohol en gel.

El personal del contratista en todo momento debe hacer uso de los EPP e implementos del KIT de protección asignado, a fin de mantener un adecuado sistema de bioseguridad durante el tiempo que se encuentre en la Entidad.

12.1. Acciones antes de la entrega de los bienes

La temperatura será tomada, de manera obligatoria, a cada una de las personas que realice la entrega de los bienes, además, deberá tener en su Kit de protección un paño y un envase spray con la solución desinfectante, a fin de usarla para desinfectar el calzado, herramientas, manijas del automóvil y los demás elementos que corresponda, así como el alcohol en gel para desinfectarse las manos.

12.2. Acciones durante la entrega de los bienes

Al ingresar a las sedes donde se entregarán los bienes, el personal del contratista deberá informar al personal de seguridad de la Entidad las medidas sanitarias que dispondrá para la realización de la prestación.

Durante la entrega de los bienes el personal del contratista debe mantener colocados sus EPP, así como todos los implementos de kit de protección que les hayan sido entregados.

Al iniciar y durante toda la actividad, siempre debe mantenerse la distancia mínima de 1.5 metros con el personal que se encuentre en la sede judicial.

12.3. Acciones después de la entrega de los bienes

Concluida la entrega de los bienes, y de haber realizado las gestiones administrativas del caso, el personal del contratista deberá establecer el procedimiento adecuado a fin

de desechar en una bolsa los materiales utilizados en la entrega. En dicho caso la bolsa de desechos debe de ser cerrada debidamente para que al finalizar el día sea eliminado por el contratista bajo responsabilidad

Finalmente, el personal designado por el contratista empleará el alcohol en gel para desinfectar sus manos.

14. **OTRAS PENALIDADES APLICABLES**

Los reclamos formulados por los uniformes acabados (entregados) por los trabajadores que no se resuelvan en el plazo de 10 días calendarios serán penalizados con 0.25% de la UIT por cada día de demora por cada prenda, se precisa el procedimiento.

N°	Supuestos de aplicación de penalidad	Forma de calculo	Procedimiento
1	Luego de transcurrido 10 días calendario que el contratista no entregue la prenda arreglada de uniforme que fuera observado por el trabajador será considerado la penalidad	0.25% de una UIT por prenda por día(s)	A partir del día calendario once se aplicará la penalidad y esta será calculada considerando la cantidad de prendas y día(s) de demora.

15. **REQUISITOS DE CALIFICACIÓN PARA LOS ÍTEMS 1 Y 2:**

Documentos solicitados para el ítem N° 1 Uniforme para Caballero

A	EXPERIENCIA DEL POSTOR EN LA ESPECIALIDAD
	<p><u>Requisitos:</u></p> <p>El postor debe acreditar un monto facturado acumulado equivalente o mayor a S/ 2'200,000.00 (Dos millones doscientos mil con 00/100 soles), por la venta de bienes iguales o similares al objeto de la convocatoria, durante los ocho (8) años anteriores a la fecha de la presentación de ofertas que se computarán desde la fecha de la conformidad o emisión del comprobante de pago, según corresponda.</p> <p>Se consideran bienes similares a los siguientes: son los tipos de uniformes institucionales de uso ejecutivo para damas y caballeros: conjunto de prendas para caballeros compuestos como mínimo de: saco, camisa, pantalón, o; conjunto de prendas para damas compuestos como mínimo de: saco, blusa, falda o pantalón.</p> <p><u>Acreditación:</u></p> <p>La experiencia del postor en la especialidad se acreditará con copia simple de (i) contratos u órdenes de compra, y su respectiva conformidad o constancia de prestación; o (ii) comprobantes de pago cuya cancelación se acredite documental y fehacientemente, con voucher de depósito, nota de abono, reporte de estado de cuenta, cualquier otro documento emitido por Entidad del sistema financiero que acredite el abono o mediante cancelación en el mismo comprobante de pago, correspondientes a un máximo de veinte (20) contrataciones.</p> <p>En caso los postores presenten varios comprobantes de pago para acreditar</p>

una sola contratación, se debe acreditar que corresponden a dicha contratación; de lo contrario, se asumirá que los comprobantes acreditan contrataciones independientes, en cuyo caso solo se considerará, para la evaluación, las veinte (20) primeras contrataciones indicadas en un anexo referido a la Experiencia del Postor en la Especialidad.

En el caso de suministro, sólo se considera como experiencia la parte del contrato que haya sido ejecutada a la fecha de presentación de ofertas, debiendo adjuntarse copia de las conformidades correspondientes a tal parte o los respectivos comprobantes de pago cancelados.

En los casos que se acredite experiencia adquirida en consorcio, debe presentarse la promesa de consorcio o el contrato de consorcio del cual se desprenda fehacientemente el porcentaje de las obligaciones que se asumió en el contrato presentado; de lo contrario, no se computará la experiencia proveniente de dicho contrato.

Asimismo, cuando se presenten contratos derivados de procesos de selección convocados antes del 20.09.2012, la calificación se ceñirá al método descrito en la Directiva “Participación de Proveedores en Consorcio en las Contrataciones del Estado”, debiendo presumirse que el porcentaje de las obligaciones equivale al porcentaje de participación de la promesa de consorcio o del contrato de consorcio. En caso que en dichos documentos no se consigne el porcentaje de participación se presumirá que las obligaciones se ejecutaron en partes iguales.

Si el titular de la experiencia no es el postor, consignar si dicha experiencia corresponde a la matriz en caso que el postor sea sucursal, o fue transmitida por reorganización societaria, debiendo acompañar la documentación de sustento correspondiente.

Si el postor acredita experiencia de una persona absorbida como consecuencia de una reorganización societaria, debe presentar adicionalmente un anexo.

Cuando en los contratos, órdenes de compra o comprobantes de pago el monto facturado se encuentre expresado en moneda extranjera, debe indicarse el tipo de cambio venta publicada por la Superintendencia de Banca, Seguros y AFP correspondiente a la fecha de suscripción del contrato, de emisión de la orden de compra o de cancelación del comprobante de pago, según corresponda.

Sin perjuicio de lo anterior, los postores deben llenar y presentar un anexo referido a la Experiencia del Postor en la Especialidad.

Importante

En el caso de consorcios, solo se considera la experiencia de aquellos integrantes que se hayan comprometido, según la promesa de consorcio, a ejecutar el objeto materia de la convocatoria, conforme a la Directiva “Participación de Proveedores en Consorcio en las Contrataciones del Estado”.

Documentos solicitados para el ítem N° 2 Uniforme para Dama

B EXPERIENCIA DEL POSTOR EN LA ESPECIALIDADRequisitos:

El postor debe acreditar un monto facturado acumulado equivalente o mayor a S/ 2'200,000.00 (Dos millones doscientos mil con 00/100 soles), por la venta de bienes iguales o similares al objeto de la convocatoria, durante los ocho (8) años anteriores a la fecha de la presentación de ofertas que se computarán desde la fecha de la conformidad o emisión del comprobante de pago, según corresponda.

Se consideran bienes similares a los siguientes: Se consideran bienes similares a los siguientes: son los tipos de uniformes institucionales de uso ejecutivo para damas y caballeros: conjunto de prendas para caballeros compuestos como mínimo de: saco, camisa, pantalón, o; conjunto de prendas para damas compuestos como mínimo de: saco, blusa, falda o pantalón.

Acreditación:

La experiencia del postor en la especialidad se acreditará con copia simple de (i) contratos u órdenes de compra, y su respectiva conformidad o constancia de prestación; o (ii) comprobantes de pago cuya cancelación se acredite documental y fehacientemente, con voucher de depósito, nota de abono, reporte de estado de cuenta, cualquier otro documento emitido por Entidad del sistema financiero que acredite el abono o mediante cancelación en el mismo comprobante de pago, correspondientes a un máximo de veinte (20) contrataciones.

En caso los postores presenten varios comprobantes de pago para acreditar una sola contratación, se debe acreditar que corresponden a dicha contratación; de lo contrario, se asumirá que los comprobantes acreditan contrataciones independientes, en cuyo caso solo se considerará, para la evaluación, las veinte (20) primeras contrataciones indicadas en un anexo referido a la Experiencia del Postor en la Especialidad.

En el caso de suministro, sólo se considera como experiencia la parte del contrato que haya sido ejecutada a la fecha de presentación de ofertas, debiendo adjuntarse copia de las conformidades correspondientes a tal parte o los respectivos comprobantes de pago cancelados.

En los casos que se acredite experiencia adquirida en consorcio, debe presentarse la promesa de consorcio o el contrato de consorcio del cual se desprenda fehacientemente el porcentaje de las obligaciones que se asumió en el contrato presentado; de lo contrario, no se computará la experiencia proveniente de dicho contrato.

Asimismo, cuando se presenten contratos derivados de procesos de selección convocados antes del 20.09.2012, la calificación se ceñirá al método descrito en la Directiva "Participación de Proveedores en Consorcio en las Contrataciones del Estado", debiendo presumirse que el porcentaje de las obligaciones equivale al porcentaje de participación de la promesa de consorcio o del contrato de consorcio. En caso que en dichos documentos no se consigne el porcentaje de participación se presumirá que las obligaciones se ejecutaron en partes iguales.



Si el titular de la experiencia no es el postor, consignar si dicha experiencia corresponde a la matriz en caso que el postor sea sucursal, o fue transmitida por reorganización societaria, debiendo acompañar la documentación de sustento correspondiente.

Si el postor acredita experiencia de una persona absorbida como consecuencia de una reorganización societaria, debe presentar adicionalmente un anexo.

Cuando en los contratos, órdenes de compra o comprobantes de pago el monto facturado se encuentre expresado en moneda extranjera, debe indicarse el tipo de cambio venta publicado por la Superintendencia de Banca, Seguros y AFP correspondiente a la fecha de suscripción del contrato, de emisión de la orden de compra o de cancelación del comprobante de pago, según corresponda.

Sin perjuicio de lo anterior, los postores deben llenar y presentar un anexo referido a la Experiencia del Postor en la Especialidad.

Importante

En el caso de consorcios, solo se considera la experiencia de aquellos integrantes que se hayan comprometido, según la promesa de consorcio, a ejecutar el objeto materia de la convocatoria, conforme a la Directiva “Participación de Proveedores en Consorcio en las Contrataciones del Estado”.



ESPECIFICACIONES

TÉCNICAS

UNIFORME DE CABALLEROS

2022



ESPECIFICACIONES TÉCNICAS**SACO – CABALLERO****02 BOTONES C/1 ABERTURA (*)**

MODELO	Saco clásico de 02 botones corte moderno y anatómico con 01 abertura, en la parte posterior.
CUELLO	Armado en 3 piezas: 1) Cuello: Fusionado con entretela tejida de 85 gr/m ² +/- 5%. 2) Pie de cuello: Fusionado con entretela tejida de 85 gr/m ² +/- 5 %. (Unir al cuello a ¼”, lleva pespunte por lado de 1/16”). 3) Fieltro: Ubicado en la parte inferior a tono de la tela; unido con el exterior en costura ZIG – ZAG estilo sastre. 4) El cuello debe ser simétrico. 5) Lleva pespunte hilván en contorno a tono de la tela de 4-5 puntadas por pulgada.
PRESILLA COLGADOR	Al centro de cuello lleva un cintillo de etiqueta colgador con marca bordada ancho de 1.2 cm. Esta medida es referencial y puede ser manejada por el proveedor. Pegar con atraque costura 304.
DELANTERO IZQUIERDO EXTERIOR	Fusionada con entretela tejida fisionable de 85 gr/m ² +/- 5% composición 100% poliéster. Lleva pinza armada en costura 301, llevará un refuerzo de entretela tejida en la parte interna superior cubriendo la punta de pinza. Bolsillo cartera: En la parte superior del delantero izquierdo Llevará un bolsillo cartera de 4 1/8” de largo por 7/8” de alto, con pespunte tipo hilván 4 puntadas por pulgada a tono de la tela. Bolsa de bolsillo será en popelina bolsillera al tono de la tela de 5 1/8” De profundidad 65% algodón 35% poliéster, cerrar a los costado c/301. Ojales delanteros: En la parte central deben llevar 02 ojales bordados tipo ojo de chanco, el cual tendrá una medida de 1 1/8” bordado, con corte de 7/8” y atraque vertical 3/16”, simétricos y equidistantes. Los ojales deben estar colocados de manera simétrica uno debajo del otro.
	Bolsillo Inferior izquierdo tipo ojal: En la parte inferior llevará un bolsillo tipo ojal con vivos de tela de 0.6 cm por lado y abertura de 6 1/8”, lleva atraque media luna a tono de la tela principal, además llevará una tapa de 02” incluyendo el vivo, esta consta de dos partes: parte superior de la misma tela, la cual esta reforzado con entretela tejida fusionable y la contratapa es de forro.

Pregunta N° 06

Participante INDUSTRIAL GORAK S.A.

Consulta:

Texto página 30 indica bolsillo cartera de 7/8 de pulgada de alto y gráfico página 34 muestra el bolsillo cartera de 1 pulgada de alto ¿El alto del bolsillo cartera es de 7/8¿ o 1¿ de alto? Definir.

Respuesta:

La medida del bolsillo cartera será de 1 cm, según la precisión realizada por el área usuaria.

Pregunta N° 13

Participante INDUSTRIAL GORAK S.A.

Consulta:

Indica etiqueta colgador con marca bordada ancho de 1.2cm. Se sugiere que la medida sea manejada por cada postor. ¿Se aceptará sugerencia?

Respuesta:

Se acepta la sugerencia, la medida es referencial y puede ser manejada por el proveedor.

Pregunta N° 17

Participante INDUSTRIAL GORAK S.A.

Consulta:

Referente a la profundidad de la bolsa de bolsillo del bolsillo cartera .

CONSULTA: ¿Se considerará desde el borde superior del vivo? Aclarar

Respuesta:

Se precisa que la profundidad se considera desde el borde superior del vivo.

Pregunta N° 22

Participante INDUSTRIAL GORAK S.A.

Consulta:

Referente al bolsillo cigarrera indica profundidad de 4/8¿.

CONSULTA: Aclarar si es un error de tipeo la medida de profundidad del bolsillo cigarrera.

Respuesta:

Se precisa que la profundidad del bolsillo es de con profundidad de 4/8" conforme indica.



DELANTERO IZQUIERDO INTERIOR	<p>El delantero interior está forrado con forro de la mejor calidad 100% poliéster a tono de la tela principal de 80gr/m2 +/- 15%.</p> <p>BOLSILLOS INTERNOS:</p> <p>Superior – Porta documento: Tipo ojal con vivo de 0.6 cm c/u, con Abertura de 5 1/8" con atraque semilunar de color a tono de la tela del uniforme. Con hilo 40/2 en los extremos de bolsillos, además lleva una tapa botón triangular de forro insertado con 01 ojalillo tipo flecha de forro y 01 botón de 24 líneas centrado para mayor seguridad.</p> <p>Bolsa de bolsillo será de popelina bolsillero al tono de la tela 65% algodón 35% poliéster +/-5%, cerrar c/301 los costados.</p> <p>Porta lapicero: Tipo ojal con vivo de tela de 0.6 cm cada vivo con abertura de 1 1/2", con atraque semilunar en los extremos de color a tono de la tela del uniforme; bolsa de bolsillo cerrar con 301 en los costados.</p> <p>Bolsillo cigarrera: Tipo ojal con vivos de tela de 0.6 cm cada vivo; con abertura de 04" con atraque semilunar en los extremos de color a tono de la tela del uniforme con hilo 40/2; lleva un pespunte al tono de la terna contorno a 1/16" bolsa de bolsillo será de popelina bolsillera al tono y de la tela 65% algodón 35% poliéster +/-5% cerrar con 301 en los costados con profundidad de 4/8".</p>
DELANTERO DERECHO EXTERIOR	<p>Deberá estar fusionado con entretela tejida 85 gr/m² +/- 5%. Composición 100% poliéster, lleva pinza armada con 301, llevará un refuerzo de entretela tejida en la parte interna superior.</p>
	<p>Botones delanteros:</p> <p>En la parte central deben llevar 02 botones de 32 líneas a tono de la tela principal ubicado de manera simétrica uno debajo del otro.</p> <p>Bolsillo inferior derecho tipo ojal: En la parte inferior llevará un bolsillo tipo ojal con vivos de tela de 0.6 cm. por lado y abertura de 6 1/8"; lleva atraque media luna a tono de la tela principal.</p> <p>Llevará una tapa conformada de dos partes, la parte superior de la misma tela, la cual esta reforzado con entretela tejida fusionable y la parte o contratapa es de forro, la medida de esta tapa es 02" de alto incluyendo el vivo.</p>
	<p>La tapa lleva pespunte tipo Hilván 04 puntadas por pulgada, la bolsa de bolsillo será de popelina bolsillera al tono de la tela 65% algodón 35% poliéster +/-5%, cerrar c/301.</p> <p>Llevar internamente, bolsillo relojero inferior derecho en la parte interna de popelina bolsillera el cual estará bastillado a 3/8" pegado con costura recta a 1/16".</p>

Pregunta N° 07

Participante INDUSTRIAL GORAK S.A.

Consulta:

Texto página 30 (delantero izquierdo) y página 31 (delantero derecho) indica forro 100% poliéster a tono de la tela principal de 80gr/m2 +/- 15 % y en la página 33 indica el forro cuerpo en poliviscosa labrada 50% poliéster, 50% viscosa +/-5% de 90gr/m2). Habiendo contradicción en el texto.

En el gráfico página 34 indica que la contratapa de bolsillo inferior será de forro tafeta.

CONSULTA: ¿Cuál será la composición del forro en el cuerpo?

En caso sea forro tafeta, ¿Cuál será su composición?

Respuesta:

Se precisa que la composición correcta será 100% poliéster de 80gr/m2 a tono de la tela principal, para mayor flexibilidad de la prenda. En caso la prenda llevara forro tafeta 100% poliéster para un mejor acabado y presentación. Conforme a lo señalado por el área usuaria.

Pregunta N° 84

Participante SAMITEX SA

Consulta:

Saco caballero

En las páginas 31 y 32 (folios 1177) se especifica que el forro interior en los delanteros es 100%

poliester de 80 gr/m2 +/-15%, sin embargo, en la página 33 (folio 1176) se consigna un forro en

poliviscosa de 90 gr/m2, ¿la entidad está de acuerdo en utilizar un forro 100% poliester de muy buena calidad con un peso mínimo de 63 gr/m2?

Respuesta:

No se acepta la sugerencia, ya que las muestras y la producción del postor ganador serán sometidas a control de calidad. Ceñirse a las bases.



DELANTERO DERECHO INTERIOR	<p>El delantero interior está forrado con forro de la mejor calidad 100% poliéster al tono de la tela principal de 80gr/m2 +/- 15%.</p> <p>BOLSILLO INTERNO:</p> <p>Superior – Porta documento:</p> <p>Tipo ojal con vivo de 0.6 cm c/u, con abertura de 5 1/8" lleva atraque semilunar de color a tono de la tela del uniforme con hilo 40/2 en los extremos de bolsillos, además lleva una tapa botón triangular de forro insertado con 01 ojalillo tipo flecha de forro y 01 botón de 24 líneas centrado para mayor seguridad.</p> <p>Bolsa de bolsillo será de popelina bolsillero al tono de la tela 65% algodón 35% poliéster +/-5%, cerrar c/301 los costados.</p> <p>Adicionalmente se colocarán los botones de repuesto 01 botón de 32 líneas y 01 botón de 24 líneas a un extremo del bolsillo.</p>
PROTECTOR AXILAR	Media luna de tela, ribetear con forro de cuerpo a 1/4" de ancho.
PLASTON	Armando de 02 piezas, plástica y fieltro compactado, deberán estar unidas con puntada ZIG – ZAG, además una tira fusionable tejido a un extremo cosido con maquina recta.
VUELTA	Tipo pistola, lleva pespunte tipo hilván color a tono de la tela del uniforme (cadeneta reversa), la vuelta se une con el delantero con c/301.
SOLAPA	<p>El ancho de la solapa será de 8 cm.</p> <p>En el interior será fusionado con entretela tejida 85 gr/m² +/- 5% composición 100% poliéster.</p> <p>En la parte externa, extremo superior del lado izquierdo llevará 01 ojal bordado tipo ojo de chanco de 2.2 cm. con atraque vertical 0.5 cm (con corte) color a tono de la tela del uniforme.</p> <p>Lleva pespunte hilván a tono de la tela de 4-5 puntadas por pulgada.</p>
COSTADILLO	Será unido al delantero a 3/8" y a la espalda a 3/4", el cual permitirá un mejor entalle llevará como refuerzo entretela no tejida 100% poliéster en la parte superior (sisa) y en la parte inferior (basta).
ESPALDA	La espalda tendrá un corte anatómico, unir c/301 a 3/4" por lado; lleva entretela no tejida fusionado en la parte superior y la parte inferior (basta y aberturas).
FORRO ESPALDA	De 02 piezas unir c/301, armar fuelle de 3/4" cm de profundidad con 301.
ABERTURA POSTERIOR	Lleva abertura lateral de 1 3/4" de cruce en parte superior.

Pregunta N° 14

Participante INDUSTRIAL GORAK SAC

Consulta:

Texto página 32 Indica abertura posterior lateral de 1 3/4" de cruce en parte superior, y en la página 30 menciona modelo con 01 abertura, contradiciéndose entre el mismo texto. En los gráficos (páginas 34 - 35) muestra abertura central.

CONSULTA: ¿La abertura en la espalda será central ó lateral?

Respuesta:

La abertura será central.

Pregunta N° 16

Participante INDUSTRIAL GORAK SAC

Consulta:

indica 02 piezas en el forro de espalda, esto se contradice con el gráfico página 35 muestra forro de 01 pieza. Se sugiere que sean 02 piezas en el forro de espalda como indica el texto.

CONSULTA: ¿Se aceptará sugerencia?

Respuesta:

Se precisa que corresponde a 02 piezas en el forro de espalda. Se acepta la sugerencia.

Pregunta N° 79

Participante IDEAS FIROMI SAC

Observación:

SACO DE CABALLERO.

En el Texto de la página 32 (delantero izquierdo interior) y página 33 (delantero derecho interior) indican forro de la mejor calidad 100% poliéster a tono de la tela principal de 80 gr/m2 +/- 15% y en la página 34 indican el forro cuerpo en poliviscosa labrada 50% poliéster, 50% viscosa +/-5% de 90 gr/m2.

En esa línea, sugerimos como conocedores en la materia que el forro interior sea 100% poliéster a tono de la tela principal de 80 gr/m2 +/- 15%. ¿Se acepta la sugerencia?

Respuesta:

Lo señalado no corresponde a observación sino a consulta. De conformidad con lo señalado por el área usuaria, no acepta la sugerencia, ya que las muestras y la producción del postor ganador serán sometidas a control de calidad. Cefñirse a las bases.



MANGAS	La manga mayor y menor (tela y forro) será unido c/301 a 3/8". Parte inferior, llevará 04 ojales bordados (sin corte y con la misma medida) de 7/8" de largo a tono de la tela del uniforme, pegar 04 botones diseño montados de 24 líneas al tono de la tela, la boca manga será tipo martillo abierto de 2 1/8" el cual será reforzado con entretela no tejida fisionable. La cabeza de manga, basta y refuerzo de ojal, esta fusionada con entretela no tejida. Lleva chorrera de pelón punzonado y plástica al sesgo para mantener caída de la manga perfecta.
HOMBROS	Unir c/301 en la parte inferior lleva hombreras de 6mm de espesor, estas deben ser anatómica prefabricadas de algodón (una a cada lado).
SISA	Unión de manga y cuerpo, c/301 a 3/8" tela y forro.
FORROS	Forro Cuerpo: poli viscosa labrada (50% poliéster; 50% viscosa +/- 5%), de 90 gr/m2. Mangas: 100% filamento de poliéster 80gm/m2 +/- 5% color crema con líneas puntinadas estampadas de color negro, distancia entre líneas peso de 0.85 mm +/-04 gr/m2).
HILOS	100% poliéster.
COSTURA	De 4-5 puntadas por centímetro.
ACABADO	La prenda debe estar planchada y vaporizada.
ETIQUETA	Etiquetas ubicadas en la parte interna: <ul style="list-style-type: none"> • La etiqueta bordada de marca del confeccionista; pegado con costura ZIG – ZAG contorno. • Etiqueta bordada marca de tela: pegado con costura 301 en contorno. • Etiqueta bordada "A medida ": pegado con costura 301 en los extremos. La etiqueta de nylon blanco insertada en el bolsillo cigarrera el cual debe llevar impreso; composición de tela, Instrucción de lavado y cuidado, nombre del usuario y/o talla.
PRESENTACION	La prenda deberá estar exenta de defectos de confección y acabado, tanto en su parte externa como interna, tales como: costuras saltadas, hilos sueltos, mal planchado, defecto de fusión, la prenda deberá tener corte y trazado impecable en sus partes: será presentado en colgador anatómico plástico con gancho de metal, dentro del porta terno de notex 100% polipropileno.

Pregunta N° 08

Participante INDUSTRIAL GORAK SAC

Consulta:

Indica Forro de mangas 100% poliéster color crema con líneas puntinadas estampadas de color negro, distancia entre líneas peso de 0.85mm +/- 04gr/m2, el peso del forro tiene error de tipeo debería decir peso 80gr/m2 +/- 5%.

Respuesta:

Se precisa que el peso debería decir 80gr/m2 +/- 5% Conforme a lo señalado por el área usuaria.

Pregunta N° 15

Participante INDUSTRIAL GORAK SAC

Consulta:

indica costuras de 4-5 puntadas por centímetro. Esto se contradice con los gráficos (páginas 34 y 35) donde indica 12 puntadas por pulgada.

CONSULTA: ¿El saco se confeccionará a 4-5 puntadas por centímetro ó 12 puntadas por pulgada?

Respuesta:

Se precisa que las costuras serán de 4-5 puntadas por centímetro. El gráfico es referencial.

Pregunta N° 20

Participante INDUSTRIAL GORAK SAC

Consulta:

indica que la etiqueta de marca del confeccionista será pegado con costura ZIG ZAG en el contorno.

Se sugiere que la etiqueta sea pegado con costura recta.

CONSULTA: ¿Se aceptará sugerencia?

Respuesta:

Se acepta la sugerencia, la etiqueta de marca será pegada con maquina recta.

Pregunta N° 21

Participante INDUSTRIAL GORAK SAC

Consulta:

muestra pespunte hilván en cuello, solapa y ruedo a 4 p.p.p.

CONSULTA: ¿El conteo de puntadas por pulgada serán consideradas las puntadas visibles y las no visibles también? Aclarar

Respuesta

Se precisa que el conteo de puntadas por pulgada considera las puntadas visibles y las no visibles.

Pregunta N° 85

Participante SAMITEX S.A.

Consulta:

Saco caballero

En la página 33 se consigna un forro crema para manga 100% poliester de 80 gr/m2 +-5% color crema con líneas puntinadas estampadas y una distancia entre líneas menor a 1 MM, ¿la entidad está de acuerdo en utilizar una alternativa 100% tejida (no estampada) que guarde relación con el diseño requerido y cuya composición es 52% poliester 48% viscosa y peso 80 gr/m2?

Respuesta:

No se acepta la sugerencia, ceñirse a las especificaciones técnicas.



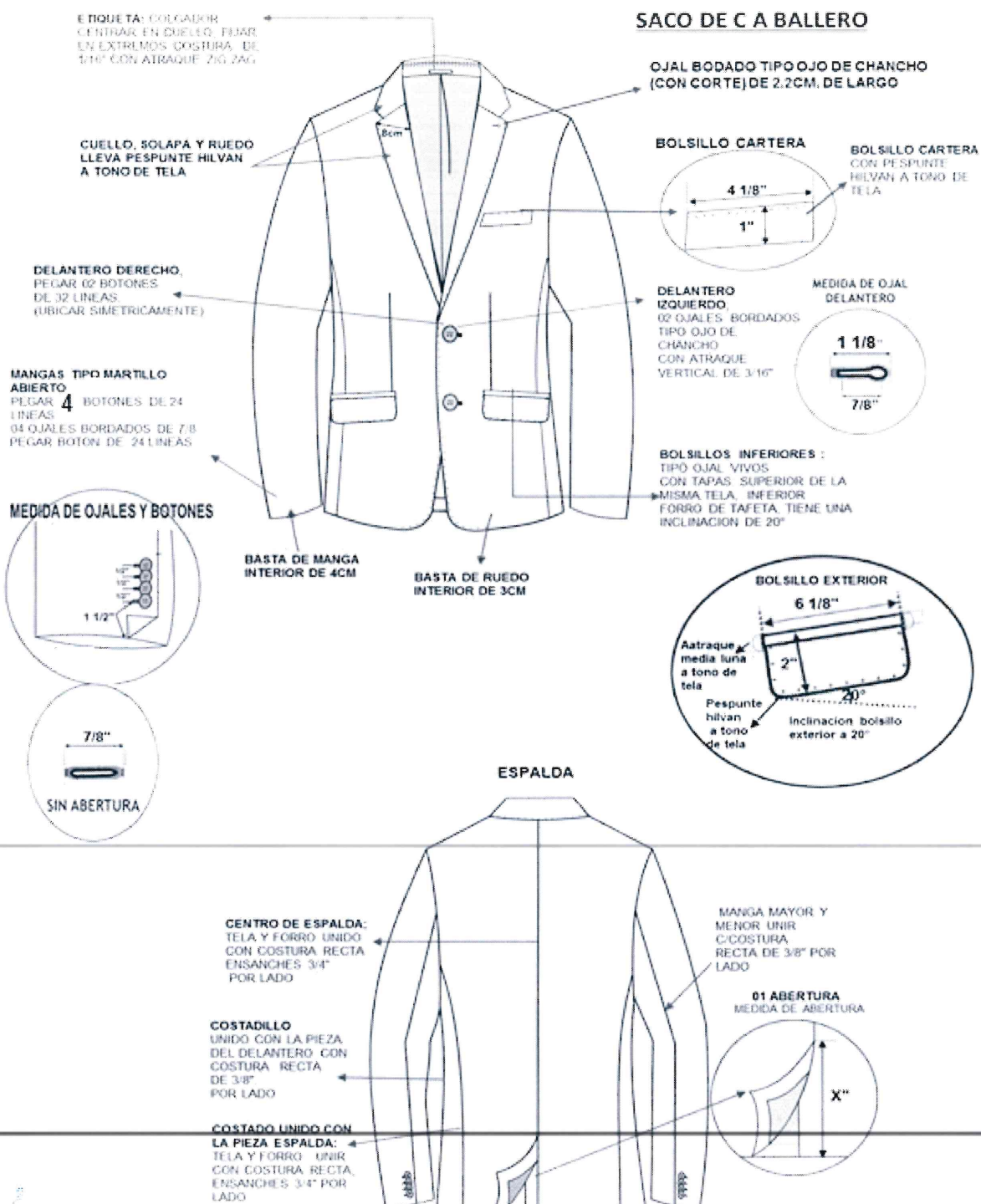

COSTURAS SIN ORILLAR

PUNTADA: 12 PUNTADAS POR PULGADA +/-5%

MAGEN DE TOLERANCIA EN TODAS LAS COSTURAS +/-2MM

Pregunta N° 09

Participante INDUSTRIAL GORAK S.A.

Consulta:

Gráfico página 34,, texto junto al gráfico menciona inclinación de 20° en bolsillo exterior inferior, el ángulo solicitado es menor al que se refleja en el gráfico, sugerimos la inclinación sea de 12° para que tenga mejor armonía con el diseño.

Respuesta

Se acepta la sugerencia, la inclinación de 12° para que tenga mejor armonía con el diseño.

Pregunta N° 10

Participante INDUSTRIAL GORAK S.A.

Consulta:

muestra el bolsillo cartera dibujado distante a la solapa. El saco de 02 botones hace que la solapa se abra más y quede angosto el pecho, la manera correcta es que el bolsillo cartera cruce la solapa, si no la cartera estará pegada hacia la sisa. Sugerimos que el bolsillo cartera tenga un ligero cruce con la solapa. ¿Se aceptará sugerencia?.

Respuesta

Se acepta la sugerencia, para una mejor presentación de la prenda.

Pregunta N° 11

Participante INDUSTRIAL GORAK S.A.

Consulta:

Gráfico página 34 y 35 no tiene proporción (pinzas demasiada pequeñas, cruce demasiado abierto que prenda física no es igual, ubicación no correcta de bolsillo cartera, ubicación de botones, bolsillo portadocumento y porta lapicero demasiado pegado hacia el borde delantero) forma de vuelta delantero, diseño de abertura, ubicación de etiquetas, forma de solapa no concuerda con el gráfico principal, etc. ¿El gráfico es referencial?

Respuesta:

Se precisa que el gráfico es referencial.

Pregunta N° 23

Participante INDUSTRIAL GORAK S.A.

Consulta:

Gráfico página 34

CONSULTA: La distancia de 1 1/2 ¿del borde de basta de manga, ¿Se considerará al inicio de ojal ó centro de ojal? Aclarar

Respuesta:

Se hará al inicio del ojal, para mayor precisión.



DELANTERO INTERIOR (DOLIERO) CON VUELTA PISTOLA
PESPUNTE TIPO HILVAN (CADENETA REVERSO) A TONO DE LA TELA
1 BOLSILLO PORTA DOCUMENTO TIPO OJAL CON VIVOS DE 0.8CM
C/DU
CON ABERTURA DE 5 1/8"
CON ATRAQUE SEMILUNAR A TONO DE LA TELA
LLEVA TAPA TRIANGULAR DE FORRO Y OJALILLO DE FORRO
PEGAR BOTON DE 24L
COLOCAR BOTON DE REPUESTO DE 24L Y 32L
BOLSA DE POPELINA UNIR C/301

SOBAQUERAS DE TELA DE CUERPO:

RIBETEAR A 1/4 CON
FORRO DE CUERPO
PEGAR SEGUN GRAFICO
FLUAR SOLO EN SISA



DELANTERO INTERIOR DERECHO CON VUELTA PISTOLA
PESPUNTE TIPO HILVAN (CADENETA REVERSO) A TONO DE LA TELA
1 BOLSILLO PORTA DOCUMENTO TIPO OJAL CON VIVOS

CON ATRAQUE SEMILUNAR AL TONO DE LA TELA
LLEVA TAPA TRIANGULAR DE FORRO Y OJALILLO DE FORRO
PEGAR BOTON DE 24L
BOLSA DE BOLSILLO DE POPELINA AL TONO DE LA TELA
UNIR C/301

BOLSILLO PORTALAPICERO:

CON VIVOS DE LA TELA PRINCIPAL
CON ABERTURA DE 1 1/2"
ATRAQUES SEMILUNAR AL TONO DE LA TELA



ETIQ. DE MARCA:

PEGAR A 1/16" TODO
EL CONTORNO C/ COSTURA ZIG ZAG

BOLSILLO CIGARRERA:

TIPO OJAL CON VIVOS DE TELA DE 0.8 CM
CADA VIVO CON ABERTURA DE 4" CON
ATRAQUE SEMILUNAR EN LOS EXTREMOS DE
COLOR A TONO DE LA TELA. INSERTAR
ETIQUETA DE PROCEDENCIA Y COMPOSICION
LLEVA UN PESPUNTE CONTORNO AL TONO DE
LA TELA CONTORNO A 1/16" CON 301
BOLSA DE BOLSILLO DE POPELINA
BOLSILLERA AL TONO DE LA TELA



BOLSA DE BOLSILLO DE
UNA SOLA PIEZA:
DE POPELINA AL TONO DE
LA TELA UNIR C/301

VUELTA PISTOLA:
UNIR CON EL FORRO DELANTERO
C/ COSTURA RECTA DE 3/8"
LLEVA PESPUNTE HILVAN
CADENETA REVERSO CON HILO
A TONO DE LA TELA

ETIQ. DE MARCA DE TELA:

PEGAR A 1/16" TODO
EL CONTORNO C/301

COSTADO Y ESPALDA:
UNIR CON COSTURA
RECTA DE 3/4" POR LADO

COSTADILLO:
UNIR CON DELANTERO CON
COSTURA RECTA DE 3/4" POR
LADO

BOLSILLO CIGARRERA
TIPO OJAL CON VIVO DE 0.8CM
C/DU

TIPO OJAL CON VIVOS DE TELA DE 0.8
CM CADA VIVO CON ABERTURA DE 4"
CON ATRAQUE SEMILUNAR A TONO DE
LA TELA
INSERTAR ETIQUETA DE PROCEDENCIA
Y COMPOSICION. LLEVA UN PESPUNTE
EN CONTORNO A 1/16"
BOLSA DE BOLSILLO DE POPELINA AL
TONO DE LA TELA

COSTURAS SIN ORILLAR

PUNTADA: 12 PUNTADAS POR PULGADA +/- 5%



Pregunta N° 12

Participante INDUSTRIAL GORAK S.A.

Consulta:

Gráfico página 35 indica PROTECTOR AXILAR sea de tela de cuerpo. Sobaquera de tela crea incomodidad con el movimiento del uso. Sugerimos que la sobaquera sea de forro. ¿Se aceptará sugerencia?

Respuesta:

Se acepta la sugerencia, para un mejor acabado y presentación de la prenda.

Pregunta N° 13

Participante INDUSTRIAL GORAK S.A.

Indica etiqueta colgador con marca bordada ancho de 1.2cm. Se sugiere que la medida sea manejada por cada postor. ¿Se aceptará sugerencia?

Respuesta:

Se acepta la sugerencia, la medida es referencial y puede ser manejada por el proveedor.

Pregunta N° 18

Participante INDUSTRIAL GORAK S.A.

Consulta:

Gráfico página 35, muestra bolsa de bolsillo embolsado y respuntado en los costados.

OBSERVACIÓN: Se sugiere que la bolsa de los bolsillos internos y externos sean con remalle y puntada de seguridad para que no quede abultado y tenga un mejor acabado.

CONSULTA: ¿Se aceptará sugerencia?

Respuesta:

Se acepta la sugerencia, para que no quede abultado y tenga un mejor acabado

Pregunta N° 19

Participante INDUSTRIAL GORAK S.A.

Consulta:

Gráficos páginas 34 - 35 en la parte inferior indica que las costuras serán sin orillar, se sugiere que las costuras verticales sean orilladas en las costuras principales (tela): costados, unión de costadillo posterior y espalda, mangas.

CONSULTA: ¿Se aceptará sugerencia?

Respuesta:

Se acepta la sugerencia. El gráfico es referencial.

Pregunta N° 24

Participante INDUSTRIAL GORAK S.A.

Consulta:

Gráfico página 35

Muestra etiqueta a medida en el interior del saco, siendo esta innecesaria al ser prendas con tallaje. Se sugiere que no lleve etiquetas a medida.

CONSULTA: ¿Se aceptará sugerencia?

Respuesta:

Se acepta la sugerencia.



ESPECIFICACIONES TÉCNICAS DEL DISEÑO CONFECCION Y ACABADOS:**PANTALON CLASICO CON PLIEGES (*)****CABALLEROS**

MODELO	Recto clásico con pliegues, con bolsillos laterales (02), y bolsillos posteriores (02), bolsillo secreto (01).
PRETINA	Ancho de 3.5 cm (terminado). Acabado de 02 piezas (izquierda y derecha), con un bolsillo secreto en el delantero derecho. Armado de pretina pre fabricada: Lleva entretela tejida fusionable de 85% gramos, adherida a la tela. Lleva doble entretela no tejida rígida no fusionable ad hoc para pretinas de pantalón para caballeros de 4.5 cm de ancho como refuerzo y consta de 02 cortes de forro de popelina de la misma calidad del bolsillo cortados al sesgo y 01 cortado al hilo; lleva vivo de sesgo de 0.2 cm, color a tono de la tela del uniforme. Unir a la pretina de tela exterior con pretina prefabricada de forro interior en costura recta. El lado izquierdo con corchete de metal inoxidable y colocar botón de 24 líneas de ajuste interno que se unirá con el ojal de la pretina, (lleva botón de repuesto). El exterior de la pretina lleva compartidas presillas insertadas (06 unidades) de 05 cm largo con ancho de 01 cm debidamente atracados al ancho de la presilla en parte inferior oculto y exterior externo.
BOLSILLO SECRETO	Ubicado en el lado superior de la pretina derecha, tiene 7.5 cm de abertura útil y 09 cm de profundidad. El bolsillo llevará atraque vertical de 01 cm a los extremos, estará unido a la pretina en costura recta 301, cerrar con remalle y puntada de seguridad; la bolsa del bolsillo secreto será de la misma tela de cuerpo.
GARETA	Fusionado con entretela no tejida; acabado interno ribeteado a 1/4" con popelina bolsillera y unido al delantero con costura recta a 3/8" y pespuntado a 1/16"; lleva insertada la etiqueta de procedencia e instrucciones de lavado, unido con el cierre de metal al tono de la tela pegado con costura recta ancho de figurado de 1 3/8"; en la parte inferior, llevará un atraque horizontal de 3/8".
GARETON	Fusionado con entretela no tejida, embolsado con forro de la misma tela del bolsillo, unido al cierre y delantero con costura de 3/8".
BOLSILLOS DELANTEROS	Con abertura sesgada y pespunte tipo hilván de 4 puntadas por pulgada; colocar atraque horizontal de 1/4" en los extremos de boca de los bolsillos. La bolsa de bolsillo será en popelina bolsillero y será ribeteado con doble puntada cadeneta.
TIRO FUNDILLOS	Lleva 02 pinzas en cada lado y un bolsillo tipo ojal. Parte superior de la pretina, con ensanche de costura de 1 1/4" por lado, terminando en la entrepierna a 1/2". Acabado del tiro fundillo orillado (remalle de 3/16").
BOLSILLOS FUNDILLOS	Con 02 bolsillos tipo ojal bordado de ojo de chancho con botón, de 1/4" cada vivo de 0.2 cm; con atraque vertical de 1/2", fusionado con entretela tejida. La bolsa de bolsillo será en popelina bolsillero y será ribeteado con doble puntada cadeneta. El material del ribeteado será en popelina bolsillera. Lleva ojal centrado de 01" con atraque vertical y botón de 24 líneas.



Pregunta N° 25

Participante INDUSTRIAL GORAK S.A.

Consulta:

indica pretina lleva entretela tejida fusionable de 85%gramos, adherida a la tela. Lleva doble entretela no tejida rígida no fusionable ad hoc para pretinas de pantalón para caballeros de 4.5cm de ancho como refuerzo.

CONSULTA: Aclarar el término ¿ad hoc¿.

Respuesta:

Se precisa, que la pretina solo llevará entretela tejida fusionable de 100 gr/m2 , para mayor firmeza de la pretina..

Pregunta N° 28

Participante INDUSTRIAL GORAK S.A.

Consulta:

Gráfico página 38 indica 06 presillas insertadas: 2 delanteros, 2 laterales (fundillos), 2 posteriores (central fundillos). Debería decir 06 presillas insertadas 2 delanteros, dos laterales (costados) y 2 posteriores (central fundillos), como indica el texto página 37 Aclara

Respuesta:

Se precisa que es conforme indica el texto en la página del texto (PANTALON CLASICO CON PLIEGUES CABALLEROS)

Pregunta N° 29

Participante INDUSTRIAL GORAK S.A.

Consulta:

Texto página 36, bolsillo fundillos: ojal centrado de 1¿con atraque vertical y gráfico página 38 se observa presilla y ojal ojo de chancho.¿El bolsillo ojal es con presilla de tela ò ojal ojo de chancho?. Definir.

Respuesta:

Los bolsillos, llevarán presillas de tela.

Pregunta N° 30

Participante INDUSTRIAL GORAK S.A.

Consulta:

Texto página 36, bolsillo fundillos: ojal centrado de 1¿ con atraque vertical y gráfico página 38 se Texto página 36 bolsillos fundillos: menciona dos bolsillos tipo ojal de ¼¿ cada vivo de 0.2cm. Definir a que se refiere con la medida de 0.2cm ya que el vivo es de ¼¿ , considerándose la medida 0.2 cm como error de tipeo. Aclarar.

Respuesta:

Se precisa que la medida correcta de los vivos del bolsillo posterior será de 1/4".

Pregunta N° 36

Participante INDUSTRIAL GORAK S.A.

Consulta:

Texto página 36, referente a los bolsillos delanteros con abertura sesgada y pespunte tipo hilván de 4 p.p.p.

CONSULTA: ¿El conteo de puntadas por pulgada serán consideradas las puntadas visibles o las no visibles también? Aclarar

¿El conteo de puntadas por pulgada serán consideradas las puntadas visibles y las no visibles también? Aclarar

Respuesta:

Se contará las visibles y no visibles.

PROTECTOR DE TIROS	En el cruce del delantero y fundillo llevará un rombo cerrado de popelina, el cual estará fijado con el garetón con costura recta, y fijado a la entrepierna con atraque de 01 cm a cada lado.
COSTADOS Y ENTREPIERNA	Orillados de 3/16" y unido con ensanche 1/2" de los costados y 1/2" en la entrepierna con costura cadeneta.
VUELTA DE BOLSILLO DELANTERO	Vuelta será con la tela de cuerpo con orillo de la tela, pegada al forro con Pespunte de 1/16".
PRESILLAS	Llevará 06 presillas recubiertas, de 01 cm de ancho y alto de 05 cm con atraques del mismo ancho de las presillas. Las presillas estarán distribuidas de la siguiente forma: <ul style="list-style-type: none"> • 02 en el delantero. • 02 en los laterales (Costados). • 02 en la parte posterior (central Fundillos).
BASTA	De 05 cm de alto (IR) con maquina bastera invisible.
PUNTADAS	A 11 p.p. (+/- 5%).
REMALLE	El ancho de remalle es de 3/16".
ACABADO	La prenda debe estar planchada y vaporizada.
PRESENTACION	La prenda deberá estar exenta de defectos de materiales y/o insumos, confección y acabados, en su parte externa como interna (materiales y/o insumos defectuosos, costuras saltadas, hilos sueltos, defecto de fusionado, etc.
HILOS	Hilos 40/2 100% poliéster del tono de la tela principal
ETIQUETA	Etiquetas ubicadas en la parte interna: <ul style="list-style-type: none"> • La etiqueta de marca del confeccionista; Atracado en costura recta 301 con pestaña de 1/16" solo en los extremos. • Etiqueta de Nylon blanco impresa composición de tela, Instrucción de lavado y uso, talla y nombre del usuario.
ENTRETELA NO TEJIDA	Peso = 38.30 gr. color Gris.
ENTRETELA TEJIDA	Peso = 85 gr. color Negro
BOTON	De 24 líneas = 4 botones

Pregunta N° 32

Participante INDUSTRIAL GORAK S.A.

Consulta:

indica entretela no tejida peso de 38.30gr color gris y entretela tejida de 85gr color negro. Sugerimos considerar una tolerancia de +/-5gr para ambas entretelas.

CONSULTA: ¿Se aceptará sugerencia?

Respuesta:

No se acepta sugerencia, ceñirse a las bases.

Pregunta N° 35

Participante INDUSTRIAL GORAK S.A.

Consulta:

indica que la prenda deberá estar exenta de defectos de materiales y/o insumos, confección y acabados, en su parte externa como interna (materiales y/o insumos, defectuosos, costuras saltadas, hilos sueltos, defectos de fusionado, etc.

OBSERVACIÓN: Si remallamos la pretina en el interior se creará los siguientes inconvenientes:

A- La pretina se engrosaría demasiado ya que en el interior lleva varios componentes que arma la pretina.

B- Al planchar la pretina con remalle más con los componente en el interior, externamente se marcará la tela, dando mala presentación y acabado.

Sugerimos no remallar la pretina para que tenga mejor acabado en el armado de la misma.

CONSULTA: ¿Se aceptará sugerencia?

Respuesta:

Se acepta la sugerencia, no se remallará la pretina para que tenga mejor acabado en el armado de la misma.

Pregunta N° 81

Participante IDEAS FIROMI SAC

Consulta:

PANTALON DE CABALLERO

Entretela no tejida. Peso 38.30 gr color gris. Entretela tejida. Peso 85 gr color negro. Estos pesos no indican

nada puesto que no se sabe si son por metro lineal o metro cuadrado, por lo que solicito que se suprima esta descripción.

Respuesta

De conformidad con lo señalado por el área usuario no se acepta la sugerencia, los participantes pueden considerar una tolerancia de +/-5gr. para ambas entretelas.



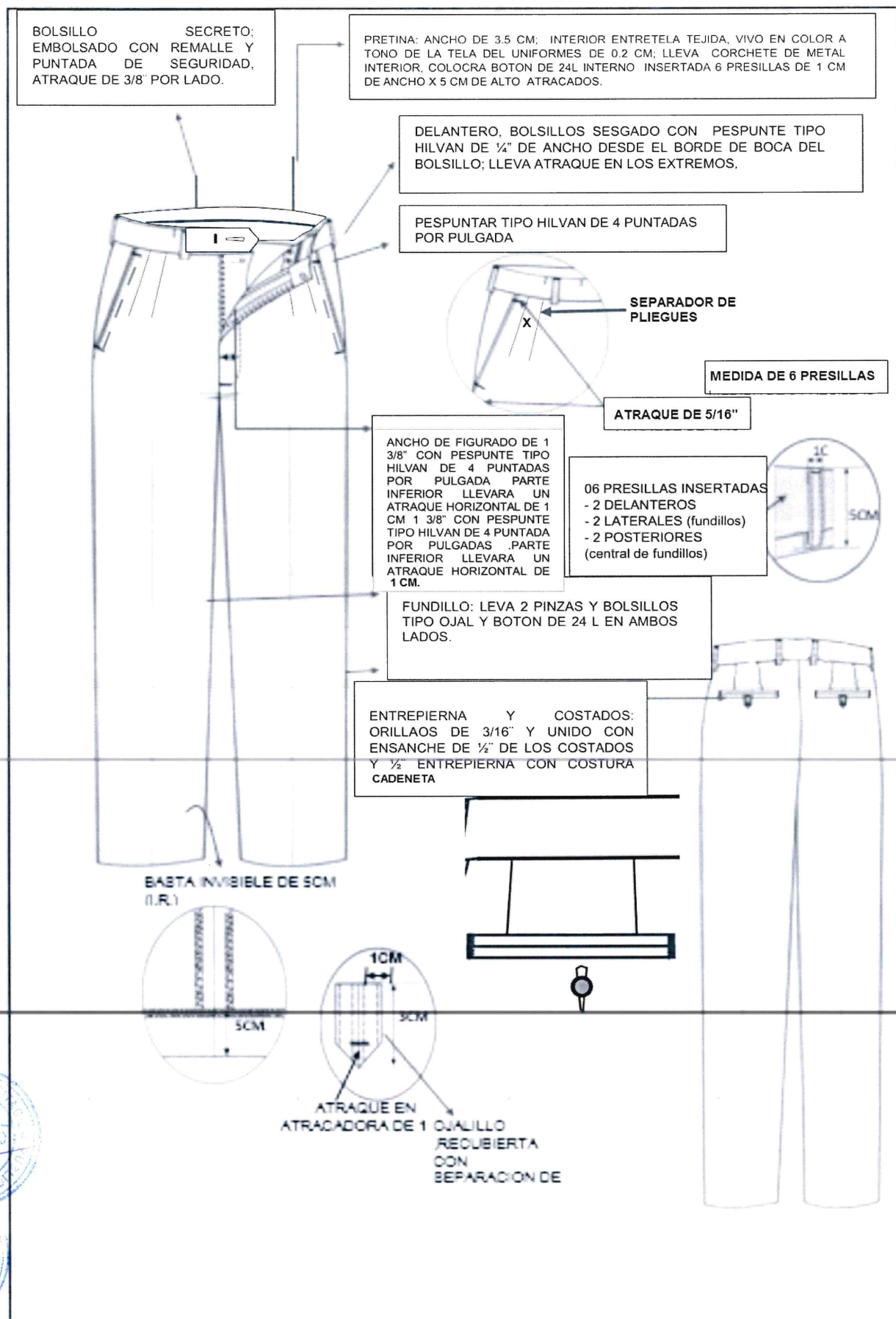

Pregunta N° 26

Participante INDUSTRIAL GORAK S.A.

Consulta:

Gráfico página 38 indica pretina con vivo en color a tono de la tela del uniforme. El vivo en la pretina prefabricada no cumple función alguna, más que sería decorativa. Sugerimos que la pretina prefabricada se confeccione con cinta antideslizante de 02 piezas para que sostenga la camisa con el uso. ¿Se aceptará sugerencia ?.

Respuesta

Se acepta la sugerencia. La pretina no llevara vivo, se confeccionara con cinta antideslizante de 02 piezas para que sostenga la camisa con el uso

Pregunta N° 27

Participante INDUSTRIAL GORAK S.A.

Consulta:

Gráfico página 38 y texto página 36, referente al atraque del bolsillo delantero. ¿El atraque en los extremos es como indica el texto de 1/4¿ ò 5/16¿ como muestra el gráfico?

Respuesta:

Se precisa que al atraque del bolsillo delantero es como indica el texto de 1/4. El grafico es referencial.

Pregunta N° 28

Participante INDUSTRIAL GORAK S.A.

Consulta:

Gráfico página 38 indica 06 presillas insertadas: 2 delanteros, 2 laterales (fundillos), 2 posteriores (central fundillos). Debería decir 06 presillas insertadas 2 delanteros, dos laterales (costados) y 2 posteriores (central fundillos), como indica el texto página 37 Aclarar.

Respuesta:

Se precisa que es conforme indica el texto en la página 37.

Pregunta N° 34

Participante INDUSTRIAL GORAK S.A.

Consulta:

Gráfico página 38. Se sugiere que el figurado de la garetta sea elaborado con máquina recta y no con puntada hilván ya que la puntada es muy larga y puede desprenderse del cierre dándole un mal acabado al pantalón de vestir.

CONSULTA:¿Se aceptará sugerencia?

Respuesta

Se acepta la sugerencia, para mayor resistencia de la prenda.

Pregunta N° 80

Participante IDEAS FIROMI SAC

Consulta:

Pantalón. Pretina. Indica vivo en color a tono de la tela del uniforme. El vivo en la pretina prefabricada no cumple función alguna más que decorativa. Cono conocedor en la materia sugerimos que la pretina prefabricada sea confeccionada con cinta antideslizante de 2 piezas para que sostenga la camisa con el uso.

¿Se acepta la sugerencia?

Respuesta

Se acepta la sugerencia. La pretina no llevará vivo, se confeccionará con cinta antideslizante de 02 piezas para que sostenga la camisa con el uso

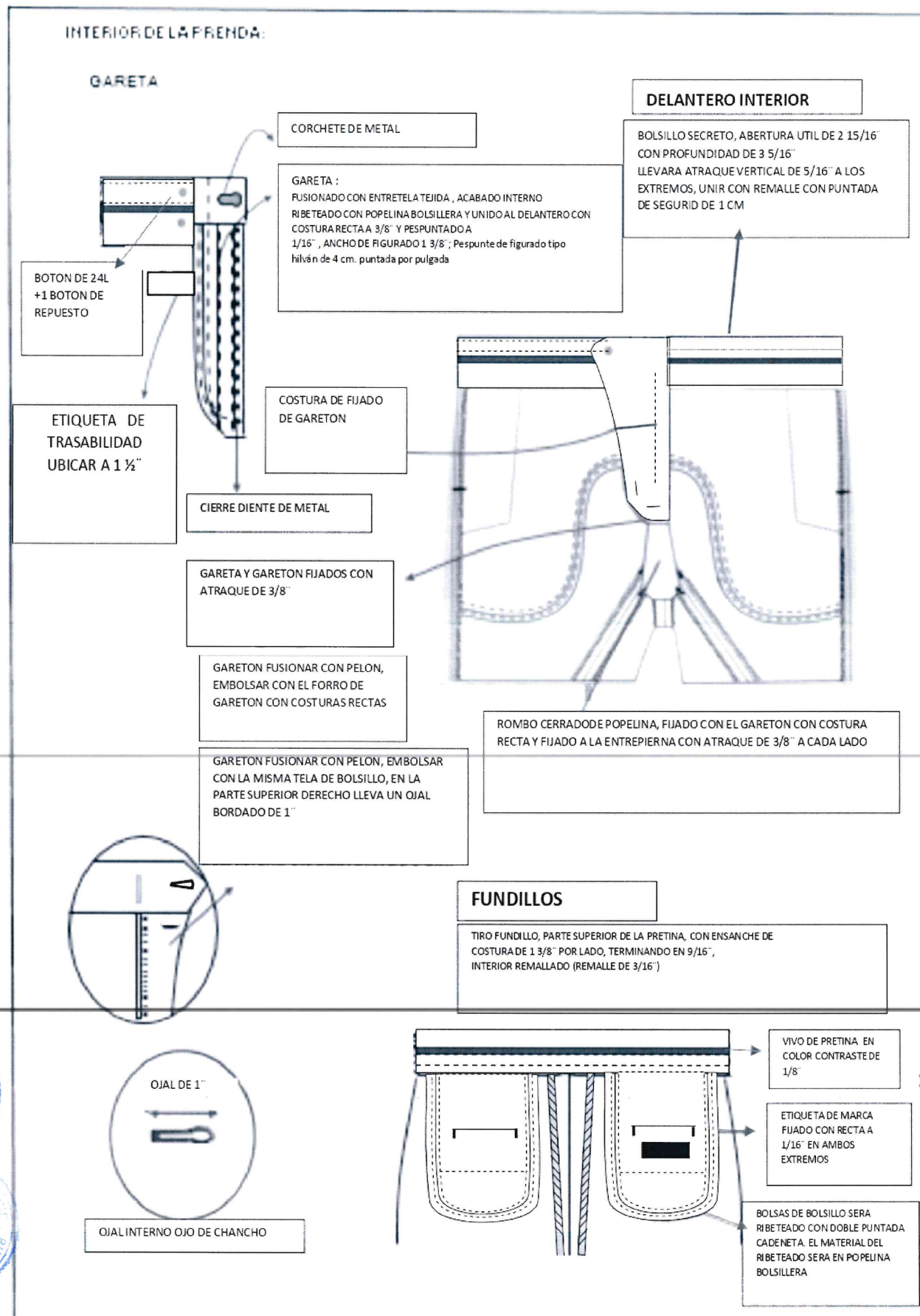

Pregunta N° 31

Participante INDUSTRIAL GORAK S.A.

Consulta:

Gráfico página 39 en el zoom del ojal de pretina, muestra 2 gráficos del ojal ojo de chancho.

CONSULTA: ¿El atraque del ojal ojo de chancho será horizontal ó vertical?

Respuesta

Se precisa que el ojal en la pretina es horizontal, para mejor presentación de la prenda.

Pregunta N° 33

Participante INDUSTRIAL GORAK S.A.

Consulta:

Gráfico página 39. Referente al protector de tiro (rombo), sugerimos no colocar esta pieza ya que externamente marca pliegues y no muestra buen aplomo el pantalón. CONSULTA: ¿Se aceptará sugerencia?

Respuesta

Se precisa que el ojal en la pretina es horizontal, para mejor presentación de la prenda



ESPECIFICACIONES TÉCNICAS DEL DISEÑO CONFECCION Y ACABADOS:**CAMISA MANGA LARGA (*)****CABALLEROS**

MODELO	Camisa de Vestir Manga Larga.
CUELLO	Cuello exterior con entretela base y refuerzo, es embolsado con cuello interior a ¼". Las puntas llevan barbillas plásticas fijadas en bolsas de tela. Exteriormente el cuello es respuntado a 1/16". El cuello será de dos piezas (capa externa e interna).
PIE DE CUELLO	Exterior lleva entretela tejida base fusionada. Bastillado a 3/16", unido al cuello interior embolsado a ¼", luego es volteado y preformado. Con un respunte exterior de 1/16" en todo el contorno, con ojal de 11/16" Pegar un botón de 18 Líneas, con una distancia de pegado del botón hacia el borde en el pie de cuello de 9/16". La terminación del cuello será curva.
DELANTERO IZQUIERDO	Con tachón sobrepuesto fusionado de 3.5 cm, respunte de 5 mm gauge a cada lado, lleva ojales de 11/16" cada uno; a la altura del 2do ojal lleva un bolsillo.
BOLSILLO	Bolsillo en "V"; en el delantero izquierdo, con un respunte de 1/16" y atraque rectangular, a la altura del 2º ojal.
DELANTERO DERECHO	Bastillado a 01", insertar etiqueta de composición e instrucción de lavado a 03" de la basta, lleva 06 botones de 18 líneas más 01 de repuesto.
ESPALDA	Amplia lleva pliegues laterales, embolsado canesú exterior e interior, con costura cadeneta de 3/8" con un respunte exterior de 1/16".
CANESU	Doble, el interior lleva etiqueta de marca centrada estas piezas son unidas con espalda en costura cadeneta de 3/8".
HOMBROS	Embolsados a 5/16" con un respunte exterior de 1/16".
MANGA LARGA	Unido al cuerpo en costura francesa y respuntado a 3/8".
BOCA DE MANGA	Lleva 02 pliegues con profundidad de ½" ambos pliegues con separación de 1".
YUGO FRANCES	De 06" largo x 01" ancho; acabado de atraque en forma de flecha; lleva ojal de 1 1/16" y botón centrado de 18 líneas.
PUÑO CUADRADO	El exterior es fusionado, con una entretela base, <ul style="list-style-type: none"> • Bastillado a 3/16" • Embolsado a 3/16" • Respuntar a 1/16" Lleva un ojal de 1 1/16" y 02 botones regulables de 18L.
COSTADOS	Unido con cerradura de codo dos agujas gauge 3/16".
BASTA	Bastillado a 3/16".
TIPO DE PUNTADAS	14 p.p.p. (+/- 10%)
PRESENTACIÓN	Planchado, doblado, embolsado, colocados en su respectiva caja.
ETIQUETAS	Ubicadas en la parte interna. <ul style="list-style-type: none"> • Etiqueta de marca del confeccionista, será colocada al centrado del canesú, según diseño. • Etiqueta de descripción a 1/8" bajo etiqueta de marca. • Etiqueta de composición de tela, lavado, cuidado y uso insertado a 03" de basta terminada.

Pregunta N° 37

Participante INDUSTRIAL GORAK S.A.

Consulta:

Texto página 40 y gráfico página 42 se contradice. ¿Las barbillas plásticas serán fijadas en el cuello o las barbillas serán removibles como muestra el gráfico? Definir.

Respuesta:

Se precisa que Las barbillas plásticas serán fijadas.

Pregunta N° 38

Participante INDUSTRIAL GORAK SAC

Consulta:

Texto página 40 y gráfico página 42 se contradice ¿El pespunte de cuello es a 1/16¿ como indica el texto o es de 1/4¿ como indica el gráfico? Definir.

Respuesta

Se precisa que el pespunte de cuello es a 1/16.

Pregunta N° 39

Participante INDUSTRIAL GORAK S.A.

Consulta:

Texto página 40 y gráfico página 42 se contradice. ¿El diseño de puño es cuadrado como indica el texto o es redondeado como muestra el gráfico? Definir.

Respuesta:

El puño será de forma cuadrada.

Pregunta N° 40

Participante INDUSTRIAL GORAK S.A.

Consulta:

Texto página 40 y gráfico página 42 se contradice. ¿El pespunte de puño es a 1/16¿ como indica el texto o es de 1/4¿ como indica el gráfico? Definir.

Respuesta

Se precisa que el pespunte de cuello es a 1/16.

Pregunta N° 41

Participante INDUSTRIAL GORAK SAC

Consulta:

Texto página 40, menciona pespunte exterior de 1/16¿ en todo el contorno del pie de cuello, contradiciéndose con el gráfico (página 42), donde muestra pespunte superior de 1/16¿, encajonado 3/16¿x 1 1/2¿ de largo.

CONSULTA:

¿El pespunte en el pie de cuello será a 1/16¿ en todo el contorno como indica texto o como muestra el gráfico?

Respuesta:

Se precisa que el pespunte de cuello es a 1/16.

Pregunta N° 42

Participante INDUSTRIAL GORAK S.A.

Consulta:

Texto página 40, menciona pespunte exterior de 1/16¿ en todo el contorno del pie de cuello, contradiciéndose con el gráfico (página 42), donde muestra pespunte superior de 1/16¿, encajonado 3/16¿x 1 1/2¿ de largo.

CONSULTA:

¿El pespunte en el pie de cuello será a 1/16¿ en todo el contorno como indica texto o como muestra el gráfico?

Respuesta:

Se precisa que el pespunte de cuello es a 1/16.

Pregunta N° 43

Participante Empresa INDUSTRIAL GORAK SAC

Consulta:

Texto página 40 referente al ojal de puño menciona que lleva un ojal de 1 1/16¿, el tamaño de ojal es demasiado grande para un botón 18 L. Debería decir a 11/16¿ que es apropiado para ese tamaño de botón. ¿Es un error de tipeo aclarar?.

Respuesta:

La medida del ojal es de 11/16"

Pregunta N° 50

Participante INDUSTRIAL GORAK S.A.

Consulta:

¿Cuáles serán los márgenes de tolerancia en las medidas de las especificaciones técnicas?

Respuesta:

Los márgenes de tolerancia serán de 1 mm, en todas las costuras, para mayor precisión.



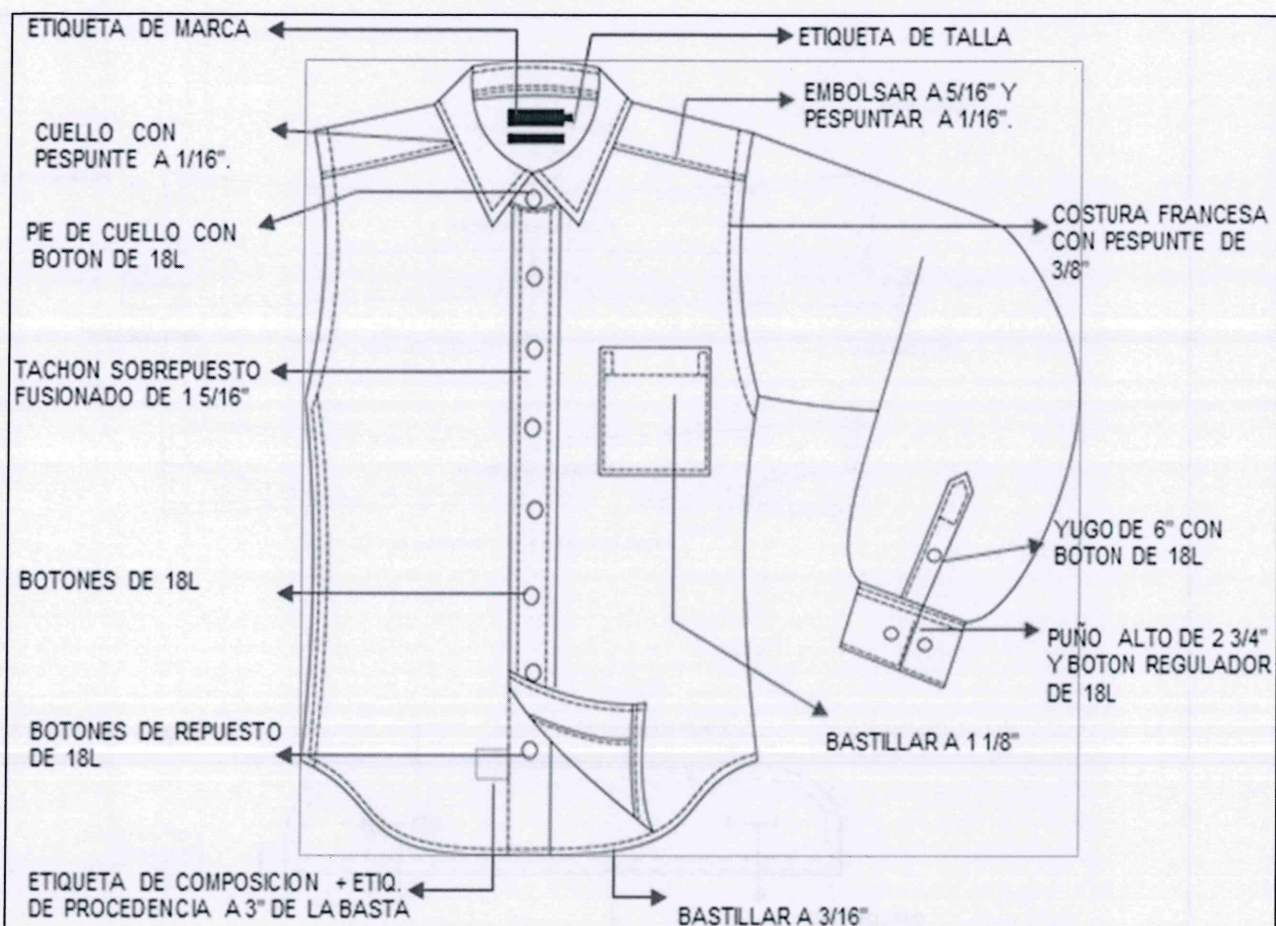

ESPALDA

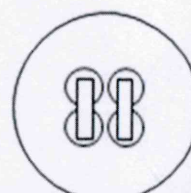
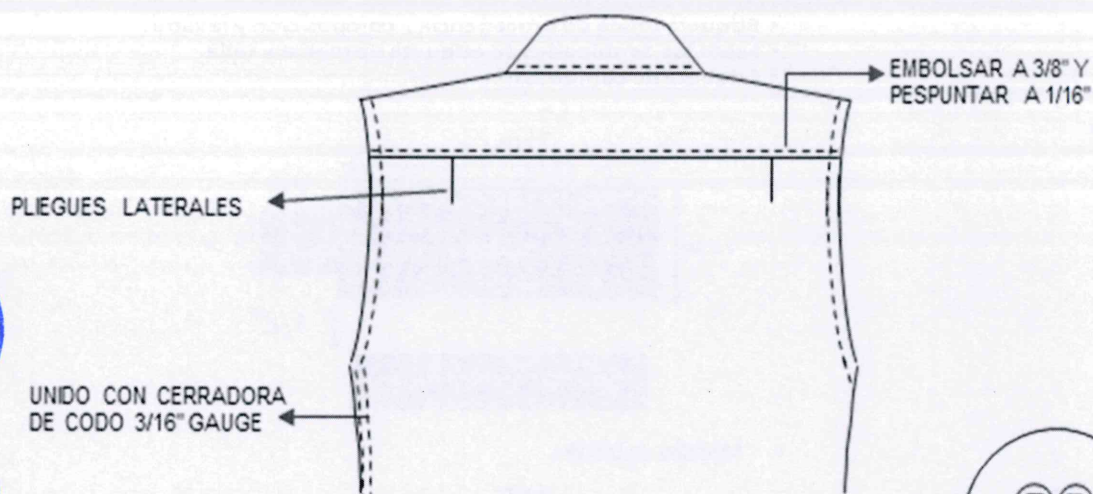

PEGADO DE BOTON EN VERTICAL

CUELLO:

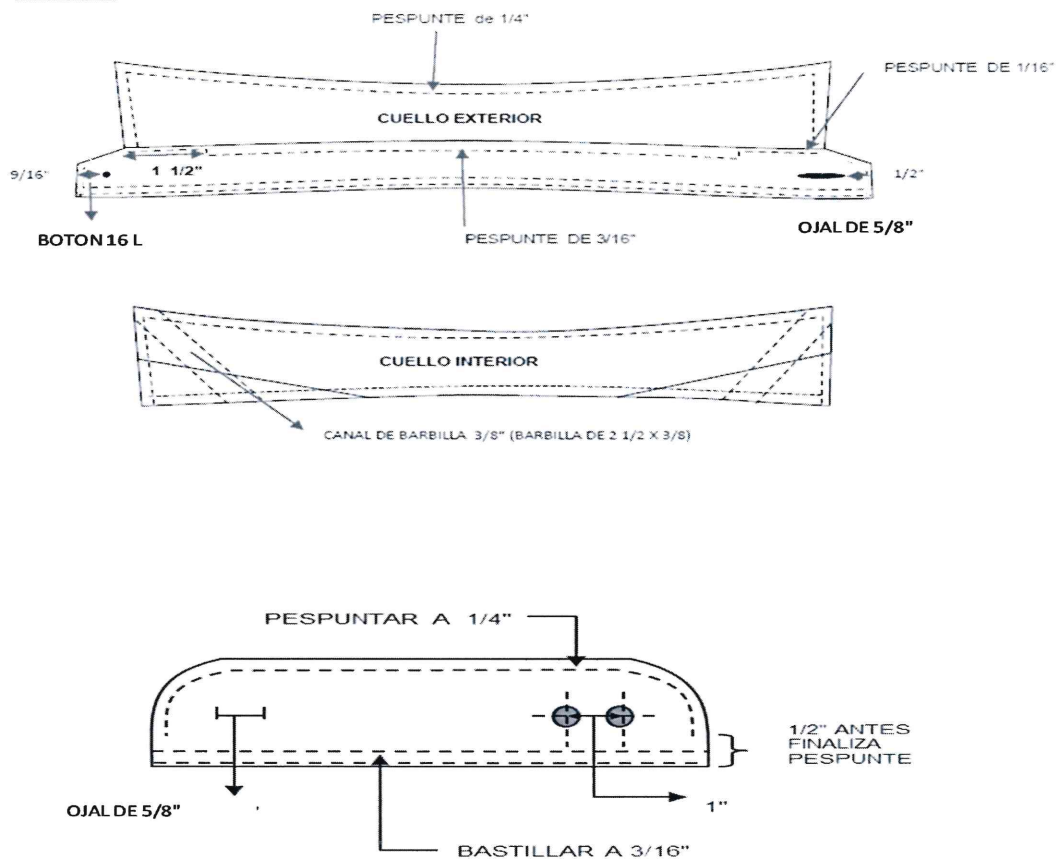

ETIQUETAS:

- Etiqueta tejida de procedencia, composición y lavado.
- Medidas terminadas de etiqueta de marca y talla.
- Etiqueta de composición.



- Medidas de barbilla.

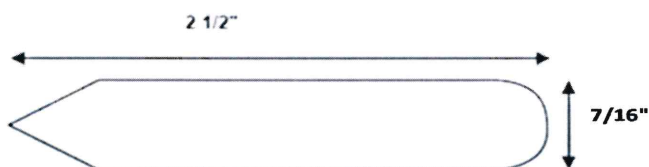

ESPECIFICACION TECNICA DE LA CORBATA
CABALLEROS (*)

MODELO	Clásico moderno estilo Ejecutivo.
COLOR	Que armonice con el terno.
TELA	Micro fibra tejida de 01 solo corte (Vista Externa). Tendrá 02 cortes diagonales en la parte angosta de la corbata (cara posterior).
COMPOSICION	100% Poliéster (Trama Urdimbre).
TEJIDO	Micro fibra.
DIMENSIONES	Largo: 1.54 m, con tolerancia de +/- 5%. Ancho Mayor: 8.5 cm, con tolerancia de +/- 5%. Ancho Menor: 3.5 cm, con tolerancia de +/- 5%.
HILO DE COSTURA	100% poliéster multifibra, acabado texturizado al tono de tela. 100% poliéster 40/2 de 04 cabos retorcidos al tono de la tela (para atraque de seguridad tipo cadeneta).
PESO	Peso aproximado de 40 a 50 gr.
ENTRETELA INTERIOR	Color blanco, de borde a borde sin corte.
FORRO INTERNO	Forrado con la misma tela, con puntada de seguridad (tipo cadeneta) en el ancho mayor y menor.
PRESILLA	Atracada de encaje.
ETIQUETAS	<ul style="list-style-type: none"> • Etiqueta de marca de confeccionista bordada. • Etiqueta de composición de tela instrucciones de lavado cuidado y uso de poliéster tejido impreso.
ACABADO	Planchado, termo fijado y vaporizado a todo el largo
PRESENTACION	En colgador de corbata, embolsada, la prenda debe estar exento de defectos de confección y acabados en su parte externa como interna, tales como: costuras saltadas, hilos sueltos, mal planchado etc.



Pregunta N° 44

Participante INDUSTRIAL GORAK S.A.

Consulta:

Texto página 43 indica forrado con la misma tela, con puntada de seguridad (tipo cadeneta) en el ancho mayor y menor. Se sugiere que la corbata lleve forro tafeta 100% poliéster para un mejor acabado y presentación.

Respuesta:

Se acepta la sugerencia, la prenda llevará forro tafeta 100% poliéster para un mejor acabado y presentación.

Pregunta N° 45

Participante INDUSTRIAL GORAK S.A.

Consulta:

Texto página 43, indica que la prenda deberá estar exenta de defectos de materiales y/o insumos, confección y acabados, en su parte externa como interna (materiales y /o insumos, defectuosos, costuras saltadas, hilos sueltos, defectos de fusonado, etc.

OBSERVACIÓN: Si remallamos la corbata en el interior se creará los siguientes inconvenientes:

1. - Si remallamos la corbata, esta se ondearía el filo ya que esta pieza está cortada al sesgo
2. - Al planchar la corbata con el remalle interior, externamente se marcará la tela ya que el orillado forma espesor y más aún cuando la tela se ondea por el corte al sesgo, dando mala presentación y acabado.

CONSULTA: Sugerimos no remallar la corbata para que tenga mejor acabado en el armado de la misma. ¿Se aceptará sugerencia?

Respuesta:

Se acepta la sugerencia, la prenda llevará forro tafeta 100% poliéster para un mejor acabado y presentación.

Pregunta N° 47

Participante INDUSTRIAL GORAK S.A.

Consulta:

Referente a la entretela interior página 43, pide sin corte, la entretela interior debería tener corte en la parte angosta para que pueda acomodarse paralelo con la tela de la corbata y se acople con el contorno del cuello de la camisa. ¿aceptará sugerencia?

Respuesta:

Se acepta la sugerencia de que la entretela interior de la corbata tenga un corte en la parte angosta para que pueda acomodarse paralelo con la tela de la corbata y se acople.

Pregunta N° 48

Participante INDUSTRIAL GORAK SAC

Consulta:

Referente a la entretela interior página 43, indica color blanco.

OBSERVACIÓN: La entretela solicitada no hay stock disponible en el mercado nacional, sugerimos considerar color cremoso ó crudo.

CONSULTA: ¿Se aceptará la sugerencia?

Respuesta:

En dirección a' centro delantero, con inclinación a 10° grados, para mayor estética.

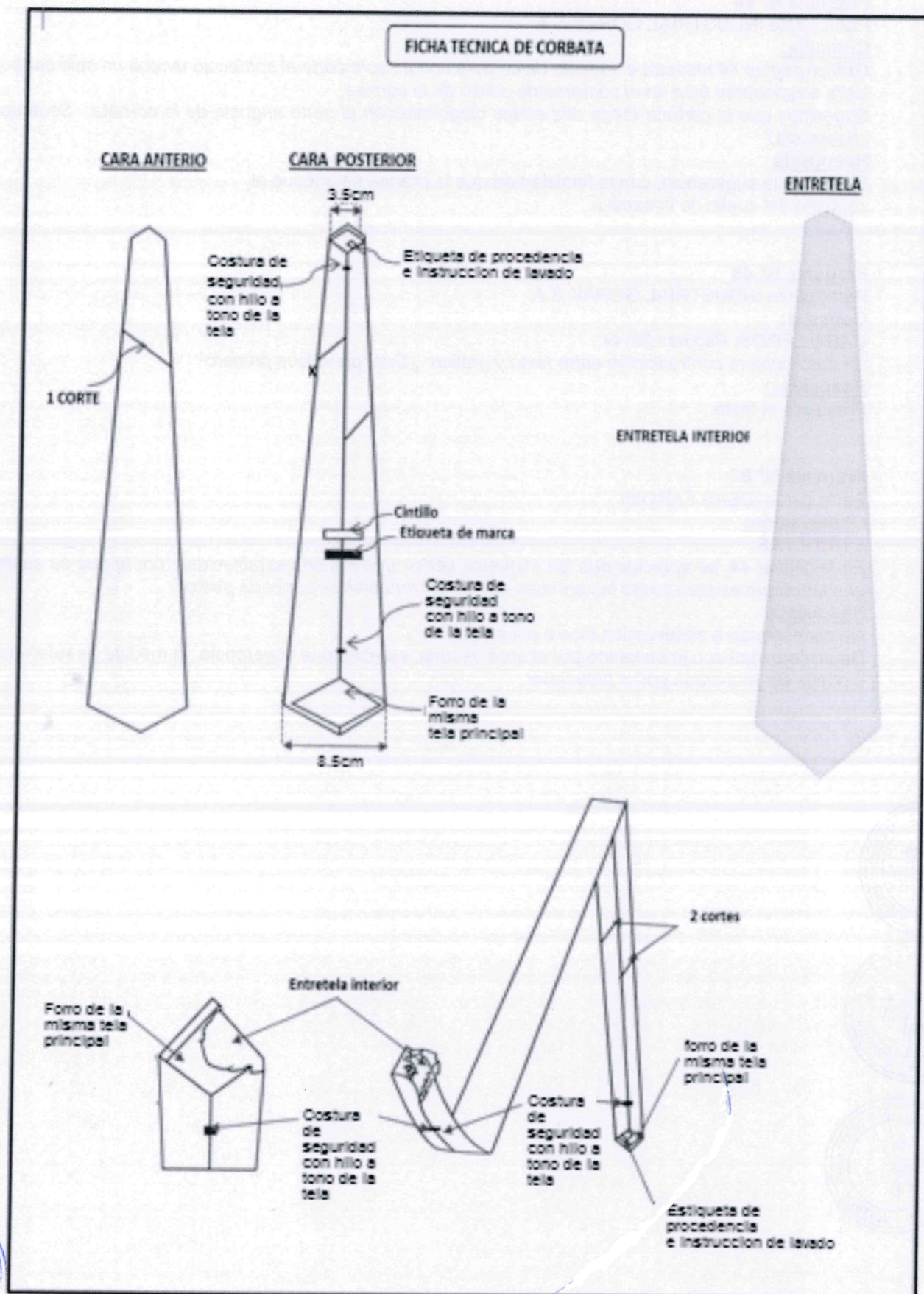

Pregunta N° 46

Participante INDUSTRIAL GORAK S.A.

Consulta:

Gráfico página 44 muestra el modelo de corbata con un solo corte al confeccionar con un solo corte no logra acomodarse bien en el contorno de cuello de la camisa.

Sugerimos que la corbata tenga dos cortes diagonales en la parte angosta de la corbata. Se acepta sugerencia?

Respuesta

Se acepta la sugerencia, con la finalidad de que la prenda se adecue al contorno del cuello de la camisa.

Pregunta N° 49

Participante INDUSTRIAL GORAK S.A.

Consulta:

CABALLEROS: Páginas 29-44

En caso hubiera contradicción entre texto y gráfico. ¿Cuál prevalece primero?

Respuesta:

Prevalece el texto.

Pregunta N° 82

Participante IDEAS FAROMI

Observación:

ETIQUETAS:

En la página 44, se aprecias que las etiquetas tienen una medida establecidas. por lo que se sugiere que las etiquetas para todas las prendas deben ser manejados por cada postor.

Respuesta

No corresponde a observación sino a consulta.

De conformidad con lo señalado por el área usuaria, se acepta la sugerencia, la medida es referencial y puede ser manejada por el proveedor.



ESPECIFICACIONES

TÉCNICAS

UNIFORME DE DAMAS

2022



ESPECIFICACIONES TÉCNICAS SACO - DAMAS**SACO MANGA LARGA (*)**

MODELO	Saco corte princesa.
CUELLO	De 02 Piezas (una exterior debidamente fusionado con entretela tejida, y unas piezas posteriores al sesgo fusionada con entretela tejida), embolsado a 01 cm con 301.
SOLAPA	Fusionado con entretela tejida, al cuello 01 cm con 301.
DELANTERO EXTERIOR DERECHO	Lleva 03 ojales en línea, con 1 1/8" con atraque de 3/16" cada ojal, lleva un bolsillo tipo ojal con vivo de 05 mm abertura según talla, con tapa de la misma tela, medida según gráfico. Bolsa de bolsillo embolsado a 01 cm, orillado 3/16".
DELANTERO EXTERIOR IZQUIERDO	Lleva 03 botones de 32 líneas a tono (teñidos en su masa), lleva un bolsillo tipo ojal con vivo de 05 mm abertura según talla, con tapa de la misma tela, medida según gráfico. Bolsa de bolsillo embolsado a 01 cm orillado, orillado 3/16".
DELANTERO INTERIOR DERECHO	Totalmente forrado con tela 100% poliéster a tono con la tela principal, de peso 83 +/-4% gr/m ² vuelta de la tela fusionada y completa.
DELANTERO INTERIOR IZQUIERDO	Totalmente forrado, vuelta de la tela fusionada y completa, con bolsillo de 01 vivo de 01 cm de alto con ancho de 12 cm. Etiqueta de composición, procedencia y tratamiento de la prenda pegado a 20 cm del ruedo, pegada entre el forro posterior y el forro delantero izquierdo.
PARTE POSTERIOR INTERNA	Totalmente forrado, con fuelle de 03 cm de profundidad, y en la parte superior del mismo con una pieza denominada cogotera.
ESPALDA	Con corte central, unido a 02 cm con C/ 301.
MANGAS	Unido a 1.5 cm x lado (IR) C/301 hasta de manga de 04 cm terminado (IR), forrada en tela color crema a rayas 100% poliéster deslizante de peso 83 +/-4% gr/m ² .
HOMBRERAS	De dulopillo forrado con forro del saco, remallado con c/504, pegado a la altura del hombro con c/301.
COSTADO	Orillado a 3/16", unido a 2 cm x lado con 301, (IR).
BASTA	De ruedo 04 cm terminado (IR), fusionado con entretela
BOLSILLO	Dos bolsillos tipo ojal con tapa fusionada, parte superior cuadrado con vivos de 05 mm, en los delanteros con inclinación de +/- 10° y 12 cm de largo. Tapa de bolsillo de 5.5 cm, incluye vivo.
ENSANCHES	Bolsa de bolsillo de forro de una sola pieza, remallada y pespuntada a los costados, embolsado c/301 y orillado c/504, profundidad media de 10 cm. De 02 cm (IR) en las costuras de costados y de 1.50 cm (IR) en cortes auxiliares, prenda remallada con costuras abiertas.
ACABADO	Completamente vaporizado al vacío. Costuras interiores remalladas.
ETIQUETAS	Etiqueta de marca ubicada en la cogotera centrada en la parte superior, pegado con costura recta a 1/16" en todo el contorno insertada la etiqueta de talla, etiqueta de composición descripción y procedencia.
PRESENTACIÓN	La prenda deberá estar exento de defectos de confección y acabados en su parte Externa, como interna, tales como: Costuras saltadas, hilos sueltos, mal planchado, defecto de fusionado, etc. Y serán presentados en colgador plástico y porta terno.

Pregunta N° 51

Participante INDUSTRIAL GORAK S.A.

Consulta:

¿Los gráficos son referenciales?

Respuesta:

Se precisa que los gráficos son referenciales.

Pregunta N° 54

Participante INDUSTRIAL GORAK S.A.

Consulta

Página 46 referente al cuello indica cuello de 02 piezas (una exterior debidamente fusionado con entretela tejida y unas piezas posteriores al sesgo fusionada con entretela tejida). Embolsado a 01 cm con 301.

CONSULTA:

¿El cuello interior será de 01 ó 02 piezas al sesgo? Aclarar

Respuesta:

Se precisa que la confección del cuello será de 2 piezas, para mejor acabado de la prenda.

Pregunta N° 55

Participante INDUSTRIAL GORAK S.A.

Consulta:

Texto: Página 46, Referente a la profundidad media de 10cm de la bolsa de bolsillo.

CONSULTA: *¿Cómo se considerará la profundidad de bolsa de bolsillo? Aclarar*

Respuesta:

Se precisa que la profundidad media de la bolsa de bolsillo de 10cm se considera desde el borde del vivo superior.

Pregunta N° 56

Participante INDUSTRIAL GORAK S.A.

Consulta:

Texto: Página 46, referente al bolsillo delantero derecho e izquierdo, indica: embolsado a 01cm y orillado a 3/16", contradiciéndose con el mismo texto ya que líneas abajo menciona: bolsa de bolsillo de forro de una sola pieza, remallada y respuntada a los costados, embolsado c/301 y orillado c/504. Se sugiere que las bolsas sean cosidas con remalle y puntada de seguridad para que no abulte la prenda ni se marque en el planchado.

CONSULTA:

¿Se aceptará sugerencia?

Respuesta:

La bolsa de bolsillos será embolsado y respuntado a 11 p.p.p, para una mejor presentación.

Pregunta N° 86

Participante SAMITEX

Consulta:

Saco dama

En la página 46 (folios 1170) se especifica que el forro en los delanteros y posterior es 100% poliester de 83 gr/m2 +-4%, ¿la entidad está de acuerdo en utilizar un forro 100% poliester de muy buena calidad con un peso mínimo de 63 gr/m2?

Respuesta:

No se acepta la sugerencia, ceñirse a las especificaciones técnicas.

Pregunta N° 87

Participante SAMITEX S.A.

Consulta:

Saco dama

En la página 46 se consigna un forro crema a rayas 100% poliester de 83 +- 4%, ¿la entidad está de acuerdo en utilizar una alternativa 100% tejida (no estampada) que guarde relación con el diseño requerido y cuya composición es 52% poliester 48% viscosa y peso 80 gr/m2?

Respuesta:

De conformidad con lo señalado por el área usuaria, no se acepta la sugerencia, ceñirse a las especificaciones técnicas.

SACO MANGA LARGA

(GRAFICO)

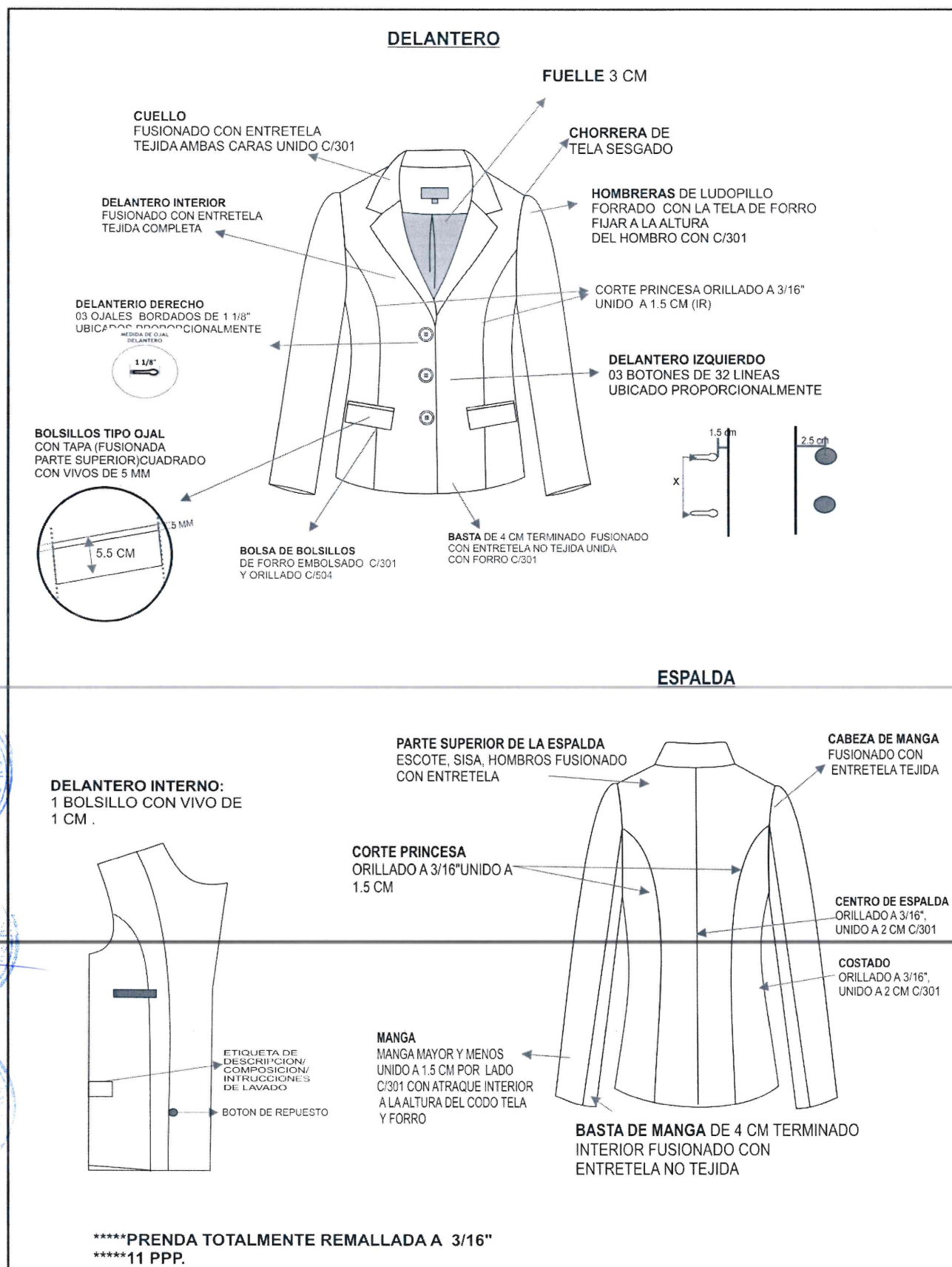

Pregunta N° 52

Participante INDUSTRIAL GORAK S.A.

Consulta:

Saco dama

Página 48, el gráfico no está proporcionado ¿El gráfico es referencial?

Respuesta:

Se precisa que los gráficos son referenciales.

Pregunta N° 53

Participante INDUSTRIAL GORAK SA

Consulta:

Página 48, el gráfico no está proporcionado ¿El gráfico es referencial?

Respuesta:

Se precisa que los gráficos son referenciales.

Pregunta N° 68

Participante INDUSTRIAL GORAK SA

Consulta:

Gráfico página 56 .Referente al modelo de la blusa parte delantera ¿El modelo de la blusa será con escote en V como se ve en gráfico ò es camisero con botonadura en el pie de cuello? Aclarar.

Respuesta:

Se precisa que el cuello es camisero con botonadura en el pie de cuello



CHALECO
CONFECCIÓN DEL CHALECO (*)

MODELO	Modelo según diseño, con abotonadura en línea y largo a la cadera.
DELANTERO	Corte princesa, con costuras abiertas, bolsillos inclinados con doble vivo de 05 mm c/u y 12 cm de largo escote de solapa con fajilla interna, puntada de quiebre.
BOTONES	Botones teñido en su masa del color de la tela principal, 4 N° 32L en el delantero y 01 botón de repuesto en la vuelta, pegados a 2.5 cm del borde del delantero, a lo largo deben estar pegados de manera simétrica, incluyendo el botón de repuesto.
OJALES	Que empiezan a 1.5 cm del borde del delantero, bordados tipo gota de lágrima, de 1 1/8" de largo con atraque vertical de 0.5 cm, deben ser confeccionados de manera simétrica equidistantes. Los ojales serán horizontales.
FORRO	Composición 100% poliéster a tono de tela principal, de peso 83 gr/m ² +/-4%, Interior del saco totalmente forrado.
BOLSILLOS	Dos bolsillos inclinados en los delanteros con inclinación +/- 10° y 12 cm de largo de abertura con doble vivo mellizo de 0.5 mm con tela. Bolsa del bolsillo de la tela del forro de una sola pieza, remallada y respuntada a los costados, profundidad media de 10 cm. Con vistas en los bolsillos donde se aprecie el orillo de la tela principal.
INTERIOR	Bolsillo interior (bajo el busto) horizontal con un vivo de 01 cm de ancho y 11 cm de abertura, bolsa del bolsillo de la tela del forro de una sola pieza, remallada y respuntada a los costados.
ESPALDA	Con tres cortes, uno central espalda y dos laterales. Lleva insertada una martingala montada con cruce de 03 cm con respunte a 05 mm a cada lado con doble hilo, con 01 botón N°32 sin ojal, tal como se muestra en la figura, con respunte en armonía. Fuelle de 02 cm de profundidad a 04 cm de la cogotera y con 20 cm de largo.
DESANCHES	En costados y central espalda con 02 cm (IR) por lado y en los cortes laterales secundarios con 01 cm (IR) de ancho por lado.
ACABADO	Tela y forro, remallados en bolsillos y costuras principales, planchado y vaporizado
BASTA	De 04 cm (IR) de ancho terminado.
ETIQUETAS	Etiqueta de marca ubicada en la cogotera centrada en la parte superior, pegado con costura recta a 1/16" en todo el contorno insertada la etiqueta de talla, etiqueta de composición descripción y procedencia.
PRESENTACIÓN	La prenda deberá estar exento de defectos de confección y acabados en su parte Externa, como interna, tales como: Costuras saltadas, hilos sueltos, mal planchado, defecto de fusionado, etc.



Pregunta N° 57

Participante INDUSTRIAL GORAK S.A.

Consulta:

Página 49 indica 04 botones N° 32L en el delantero y 1 botón de repuesto en la vuelta, pegados a 2.5cm del borde delantero.

CONSULTA:

¿El botón de repuesto será pegado a 2.5cm del borde delantero o solo es considerado para los 04 botones principales delantero? Aclarar

Respuesta:

Los botones serán pegados a 2.5 cm del borde del delantero, incluyendo el de repuesto.

Pregunta N° 58

Participante INDUSTRIAL GORAK SA

Consulta:

Texto página 49, referente a los cortes secundarios, indica: desanches de costuras cortes secundarios con 1cm de ancho por lado, en el gráfico página 47 indican desanche de 1.5cm.

CONSULTA: *¿El corte princesa es de 1.5cm (I.R) ó 1cm (I.R) a cada lado?*

Respuesta:

La costura del fundillo será de 1.5 cm, Con la finalidad de que tenga desanche, en caso que el usuario requiera soltar la costura.

Pregunta N° 59

Participante INDUSTRIAL GORAK S.A.

Consulta:

Página 49 referente al ojal delantero. Texto indica ojal bordado con atraque vertical y en el gráfico página 50 muestra el ojal bordado con atraque horizontal. ¿El atraque del ojal bordado es con atraque horizontal o vertical? Definir.

Respuesta:

La costura del fundillo será de 1.5 cm, Con la finalidad de que tenga desanche, en caso que el usuario requiera soltar la costura.

Pregunta N° 60

Participante INDUSTRIAL GORAK S.A.

Consulta:

Texto página 49 Acabado.- tela y forro, remallado en bolsillos y costura principales y gráfico página 50 indica prenda totalmente remallada. La prenda será completamente remallada o solo será remallado los bolsillos y las costuras principales? Aclarar.

Respuesta:

Se precisa que solo llevará remalles los bolsillos y costuras principales.

Pregunta N° 61

Participante Empresa INDUSTRIAL GORAK SA

Consulta:

Texto: Página 49. Referente a la profundidad media de 10cm de la bolsa de bolsillo.

CONSULTA: *¿Cómo se considerará la profundidad de bolsa de bolsillo? Aclarar*

Respuesta:

Se precisa que la profundidad media de la bolsa de bolsillo de 10cm se considera desde el borde del vivo superior..

Pregunta N° 62

Participante INDUSTRIAL GORAK SA

Consulta:

Texto: Página 49 Indica martingala con pespunte a 5mm a cada lado con doble hilo.

OBSERVACIÓN: *Se sugiere que el pespunte en martingala sea de 7p.p.p. ya que el pespunte será con doble hilo y el tamaño de puntada no debe ser pequeño.*

CONSULTA:

¿Se aceptará sugerencia?

Respuesta:

La medida de la puntada será de 7p.p.p, por ser la medida adecuada.

Pregunta N° 88

Participante Empresa SAMITEX

Consulta:

Chaleco dama

En la página 49 (folios 1168) se especifica un forro 100% poliester de 83 gr/m2 +-4%, ¿la entidad está de acuerdo en utilizar un forro 100% poliester de muy buena calidad con un peso mínimo de 63 gr/m2?

Respuesta:

No se acepta la Sugerencia, ceñirse a las especificaciones técnicas

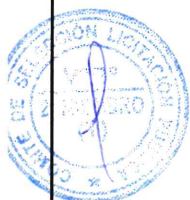
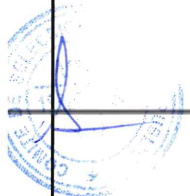

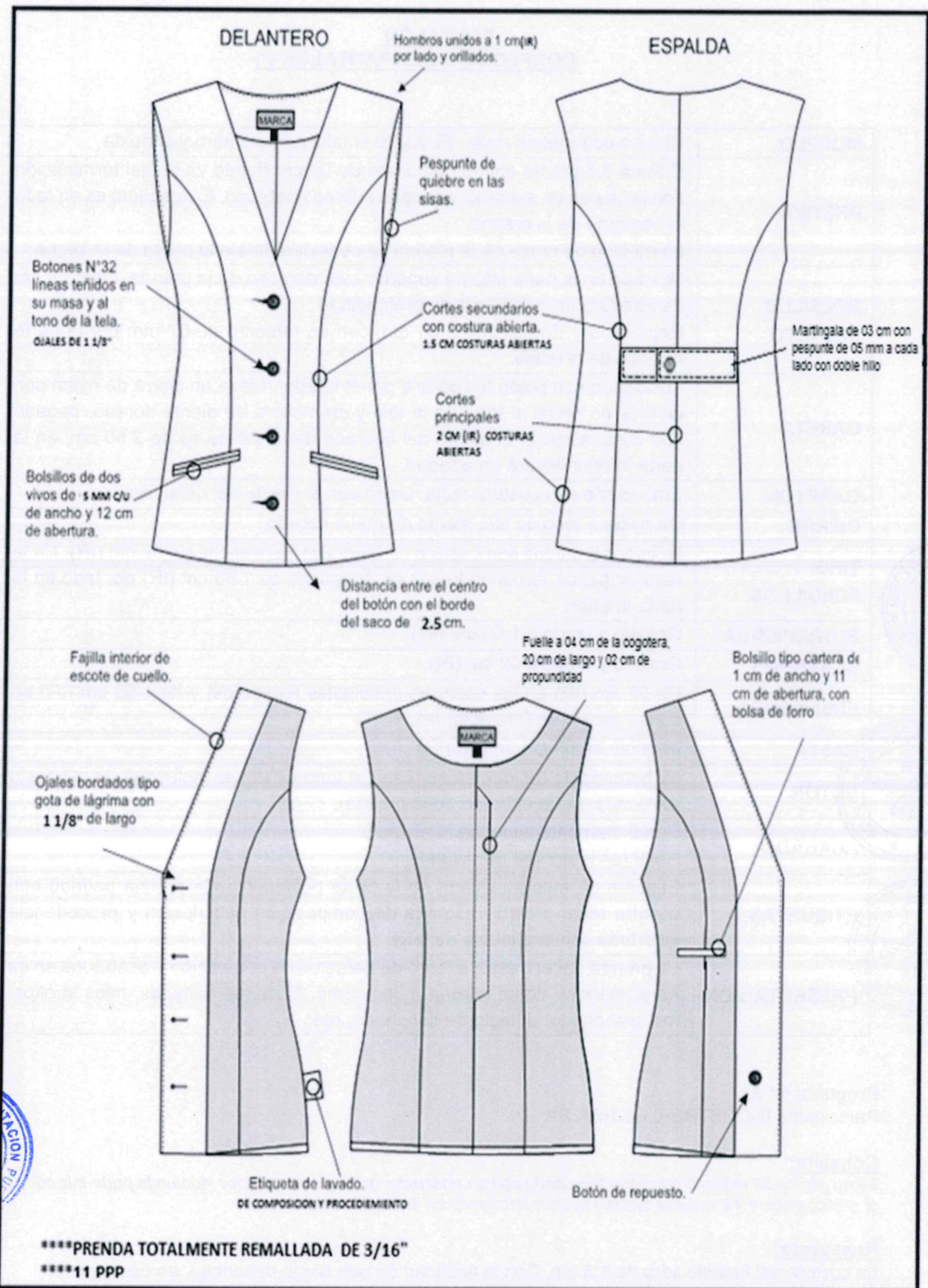

PANTALÓN
CONFECCIÓN DEL PANTALÓN (*)

MODELO	Clásico con pretina recta. Pinza de entalle en delantero y espalda.
PRETINA	Clásica 3.5 cm de ancho con cruce de 04 cm donde va el ojal terminación tipo flecha en un extremo, acabado interno ribeteado. El pespunte es en todo el contorno de la pretina. La medida de cruce de la pretina se considera hasta la punta de la flecha.
BOLSILLO SECRETO	Ubicado en la parte interna superior lado derecho de la prenda, tiene 09 cm de abertura útil por 10 cm de profundidad. Remallado y Embolsado a 01 cm, con un refuerzo de 07 mm por la parte exterior de la bolsa.
GARETA	Fusionado con pelón fusionable por el interior. Lleva un cierre de nylon con dientes de metal al tono de la tela y cremallera de diente dorado, pegado con costura recta. El ancho del figurado de la garetta es de 2.50 cm, en la parte inferior llevará un atraque.
GARETÓN	Embolsado con costura recta, unido con el cierre y el delantero.
CIERRE	De nylon a tono de tela diente de metal dorado.
TIRO FUNDILLOS	Orillados y unidos con costura cadeneta con ensanche de 02 cm (IR). En la parte superior, terminando con un ensanche de 1.50 cm (IR) por lado en la parte inferior.
ENTREPIERNA	Orillado y unido a 1.50 cm (IR).
COSTADOS	Orillado y unido a 02 cm (IR).
ENSANCHES	De 02 cm (IR) en las costuras principales (costados) y de 1.50 cm (IR) en cortes auxiliares (entrepierna).
BASTA	Invisible de 05 cm de alto (IR).
BOTÓN	02 botones de teñidos en su masa al tono de la tela incluye el de repuesto (colocada en un extremo de la pretina).
ACABADO	Completamente vaporizado al vacío. Costuras interiores remalladas.
ETIQUETAS	Etiqueta de marca ubicada en la parte posterior de la pretina pegado con costura recta a 1/16", etiqueta de composición descripción y procedencia insertada con la etiqueta de talla.
PRESENTACIÓN	La prenda deberá estar exento de defectos de confección y acabados en su parte externa, como interna, tales como: Costuras saltadas, hilos sueltos, mal planchado, defecto de fusionado, etc.

Pregunta N° 63

Participante INDUSTRIAL GORAK SA

Consulta:

Texto página 51 indica tiro fundillo terminado con un ensanche de 1.50cm. (I.R) por lado en la parte inferior y en el gráfico pagina 49 muestra fundillo inferior terminado en 1cm (IR). Aclarar.

Respuesta:

La costura del fundillo sera de 1.5 cm, Con la finalidad de que tenga desanche, en caso que el usuario requiera soltar la costura.

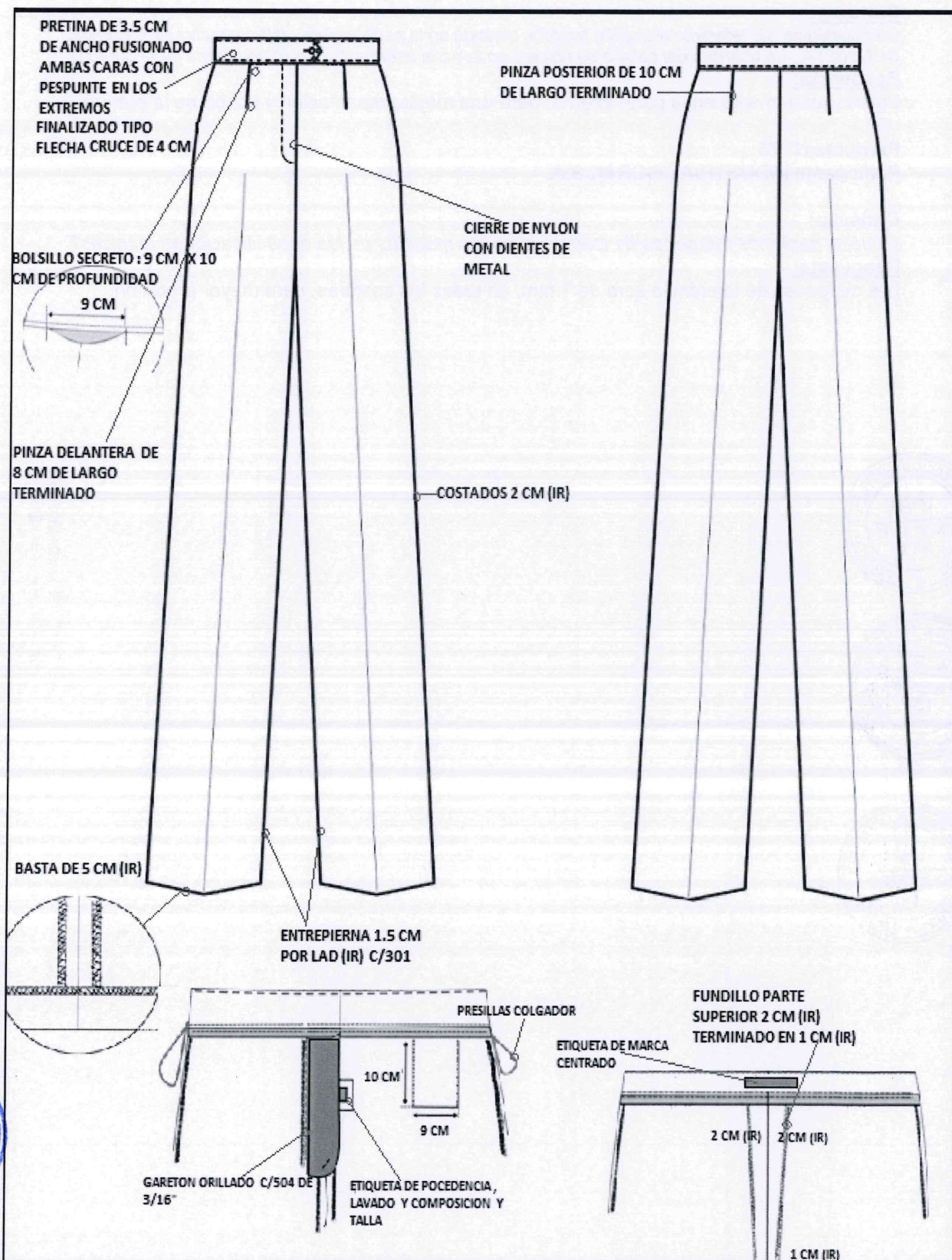

Pregunta N° 64

Participante INDUSTRIAL GORAK S.A.

Consulta:

Gráfico página 52, referente al bolsillo secreta, ubicado en la parte superior lado derecho de la prenda.

CONSULTA: ¿La abertura del bolsillo se ubicará en la parte externa ó en la parte interna de la prenda

Respuesta:

Bolsillo secreto será en la parte interna, para una mejor presentacion y acabo de la prenda.

Pregunta N° 75

Participante INDUSTRIAL GORAK S.A.

Consulta:

¿Cuáles serán los márgenes de tolerancia en las medidas de las especificaciones técnicas?

Respuesta:

Los márgenes de tolerancia sera de 1 mm, en todas las costuras, para mayor precision.



FALDA**CONFECCIÓN DE FALDA (*)**

MODELO	Falda con pretina. Pinza de entalle en delantero y espalda con abertura posterior, con atraque externo (ver raya diagonal del gráfico).
PRETINA	Recta de 3.5 cm. Con respunte en su perímetro a tono de la tela a 1/16".
BOLSILLO SECRETO	Ubicado en el lado derecho, entre el forro y la tela principal de la prenda tiene 9cm. de abertura útil por 10 cm. de profundidad, embolsado con remalle con respunte de seguridad de 01 cm.
DELANTERO	De 01 pieza, orillado. Lleva 02 pinzas, ver figura.
POSTERIOR	De 02 piezas, orillados y unidos con costura abierta con ensanche de 02 cm (IR). De la misma forma trabajar el forro. Lleva una pinza por lado. Con una abertura de 20 cm y cruce de 04 cm.
CIERRE	De nylon con dientes de metal dorado en la parte posterior.
COSTADO	Orillado y unido con costura cadeneta a 02 cm (IR).
BOTÓN	02 botones teñidos en su masa al tono de la tela, incluido repuesto.
BASTA	Basta de falda 05 cm (IR). Basta de forro 02 cm.
FORRO	Tela 100% poliéster, y ribete de borde de pretina interior.
ETIQUETAS	Etiqueta de marca ubicada en la parte posterior de la pretina pegado con costura recta a 1/16" insertado con la etiqueta de talla, etiqueta de composición descripción y procedencia.
PRESENTACIÓN	La prenda deberá estar exento de defectos de confección y acabados en su parte Externa, como interna, tales como: Costuras saltadas, hilos sueltos, mal planchado, defecto de fusionado, etc.

Pregunta N° 66

Participante INDUSTRIAL GORAK S.A.

Consulta:

Texto página 53, indica pretina recta de 3.5cm con respunte en su perímetro a tono de la tela a 1/16", contradiciéndose con el gráfico de la página 54, donde se observa respunte en la parte superior e inferior de la pretina.

OBSERVACIÓN:

Se sugiere que el respunte en la pretina sea en todo su contorno para un mejor acabado.

CONSULTA:

¿Se aceptará sugerencia?

Respuesta:

Se acepta la sugerencia, para un mejor acabado de la prenda.

FALDA (GRAFICO)

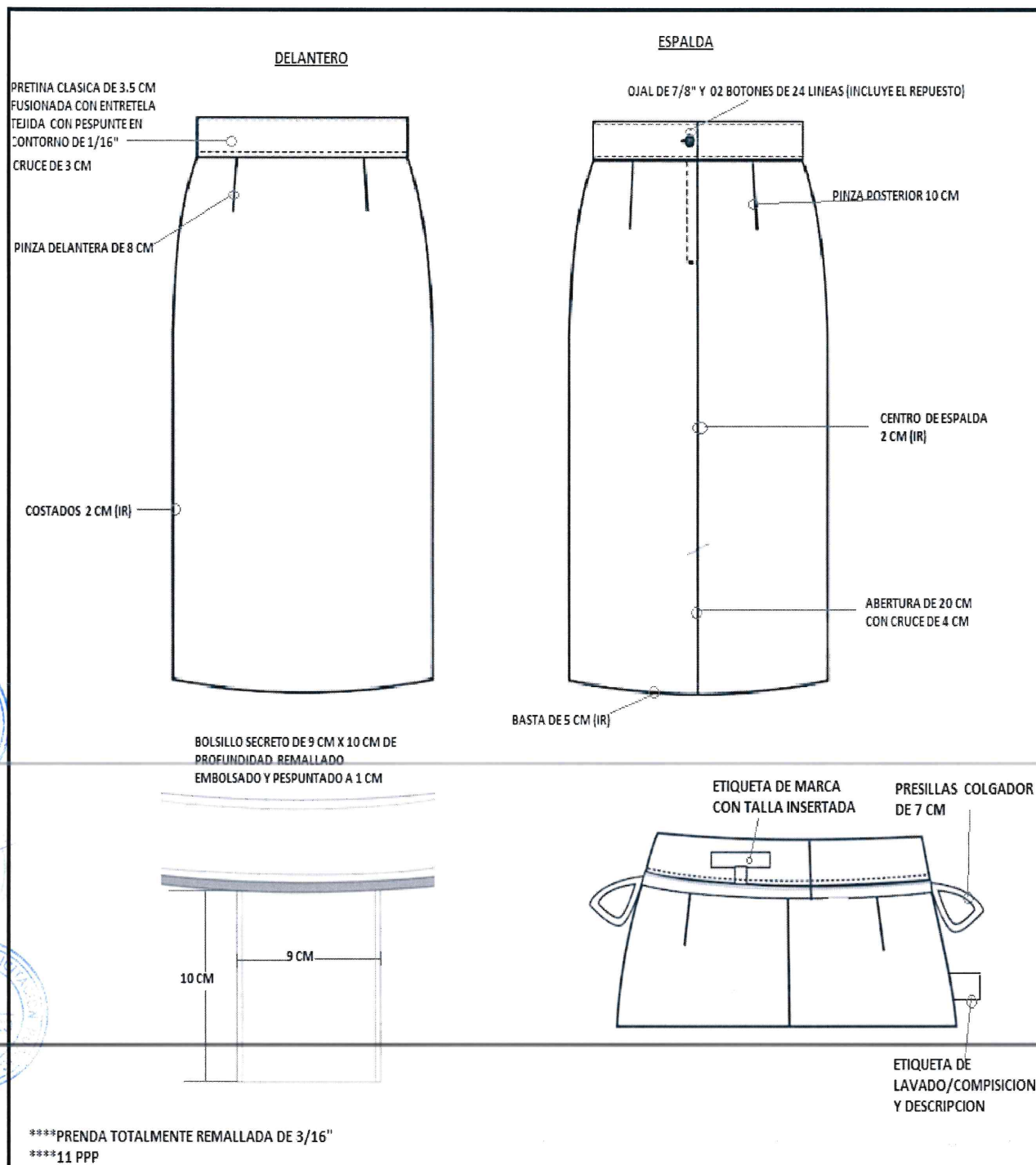

Pregunta N° 65

Participante INDUSTRIAL GORAK SA

Consulta:

¿ Gráfico página 54, referente al bolsillo secreta, ubicado en la parte superior lado derecho de la prenda.

CONSULTA: ¿La abertura del bolsillo se ubicará en la parte externa o en la parte interna de la prenda?

Respuesta:

Bolsillo secreto será en la parte interna, para una mejor presentación y acabo de la prenda

Pregunta N° 76

Respuesta: Se adjunta gráficos legibles - damas.

BLUSA MANGA LARGA**CONFECCIÓN DE BLUSA (*)**

MODELO	Manga larga, con pinza delantero y espalda según diseño.
CUELLO	Camisero, respuntado en el perímetro de los mismos a 11 p.p.p., con botonadura en el pie de cuello. Pie de cuello de la misma tela de la blusa.
DELANTERO	Lleva 02 pinzas de entalle en cada lado. Lleva seis ojales de 11/16" (06 verticales y 01, el primero horizontal), con sus respectivos botones de 18 líneas del tono de la tela.
ESPALDA	02 pinzas de entalle, y aberturas a los costados (venz a los costados). Sisa de 5/16".
BOTONES	07 botones en el delantero a tono de la tela, incluye 01 de repuesto ubicado a 1/2" del último ojal.
OJALES	A tono de hilo.
PUÑOS	De 2 1/2" de ancho con respunte a 1/16", dos ojales con sus respectivos 02 botones del tono de la tela en cada puño.
BASTA Y RUEDO	Basta de 1 cm con aberturas a los costados. Alto de venz de 07 cm.
ENSANCHES	De 3/4 (IR) costados, costuras abiertas.
ETIQUETAS	Etiqueta de marca ubicada en el pie de cuello pegado con costura recta a 1/16" insertado con la etiqueta de talla, etiqueta de composición descripción y procedencia.
PRESENTACIÓN	La prenda deberá estar exento de defectos de confección y acabados en su parte Externa, como interna, tales como: Costuras saltadas, hilos sueltos, mal planchado, defecto de fusonado, etc.

Pregunta N° 67

Participante INDUSTRIAL GORAK S.A.

Consulta:

Texto página 55 menciona cuello respuntado a 11ppp y según el gráfico página 56 menciona 12ppp. ¿Las puntadas por pulgadas de las costuras y respuntos son de 12 p.p.p. o 11p.p.p? Definir?

Respuesta:

Se precisa que la medida será de 11ppp.

Pregunta N° 69

Participante INDUSTRIAL GORAK S.A.

Consulta:

Texto página 55 indica: ¿Delantero lleva 6 ojales (seis ojales verticales y el primero horizontal) ¿Debiendo decir 6 ojales verticales en el delantero y un ojal en el pie de cuello ya que en los botones indica ¿7 botones en el delantero incluyendo repuesto¿ y en el gráfico página 56 muestra el delantero con botonadura de 06 botones útiles con sus respectivos ojales, un botón solo en el delantero parte superior con su respectivo ojal. ¿La botonadura de la blusa solo delantero es de 06 ojales verticales útiles?

Respuesta:

Se precisa que lleva seis ojales de 11/16" (06 verticales y 01, el primero horizontal), con sus respectivos botones de 18 líneas del tono de la tela.

Pregunta N° 70

Participante INDUSTRIAL GORAK SA

Consulta:

Texto página 55 y el gráfico página 56 indica la etiqueta de marca ubicada en el pie de cuello con costura recta a 1/16¿ insertando la etiqueta de talla y en el gráfico página 57 se contradice ubicando la etiqueta de marca en la pechera y la talla bajo el pie de cuello. ¿La ubicación de etiquetas es como indica según la página 55 ó es como muestra la página 57 ? Definir.

Respuesta:

La etiqueta de marca será insertada en el pie cuello conjuntamente con la etiqueta de talla.

Pregunta N° 71

Participante INDUSTRIAL GORAK S.A.

Consulta:

Texto página 55, indica alto de venz de 7cm. Gráfico página 56 indica abertura de 7 cm.

CONSULTA: ¿Se considerará 7cm como abertura o como alto de venz (dibujo de pespunte)?

Respuesta:

El grafico es referencial y el ancho del pestunte figurado de la abertura del venz será de 0.7ppp.

Pregunta N° 72

Participante INDUSTRIAL GORAK S.A.

Consulta:

Texto página 55 menciona pie de cuello de la misma tela de la blusa y en el gráfico página 56, se observa que el pie de cuello(interior y exterior) es en tela contraste. CONSULTA: ¿El pie de cuello será de la misma tela principal ó en tela contraste ? Aclarar.

Respuesta:

Se precisa que el pie de cuello será en tela contraste.

Pregunta N° 73

Participante INDUSTRIAL GORAK S.A.

Consulta:

Página 55 menciona ojales de 1 1/16¿ Por lo cual se sugiere el tamaño de ojal de 1.8cm , ya que el tamaño solicitado de 1 1/16 es muy grande para un botón N°18.

Respuesta:

No se acepta la sugerencia, se precisa que la medida del ojal es de 11/16" siendo la medida adecuada para el tamaño del boton.

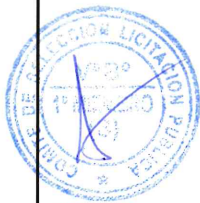

BLUSA MANGA LARGA
(GRAFICO)

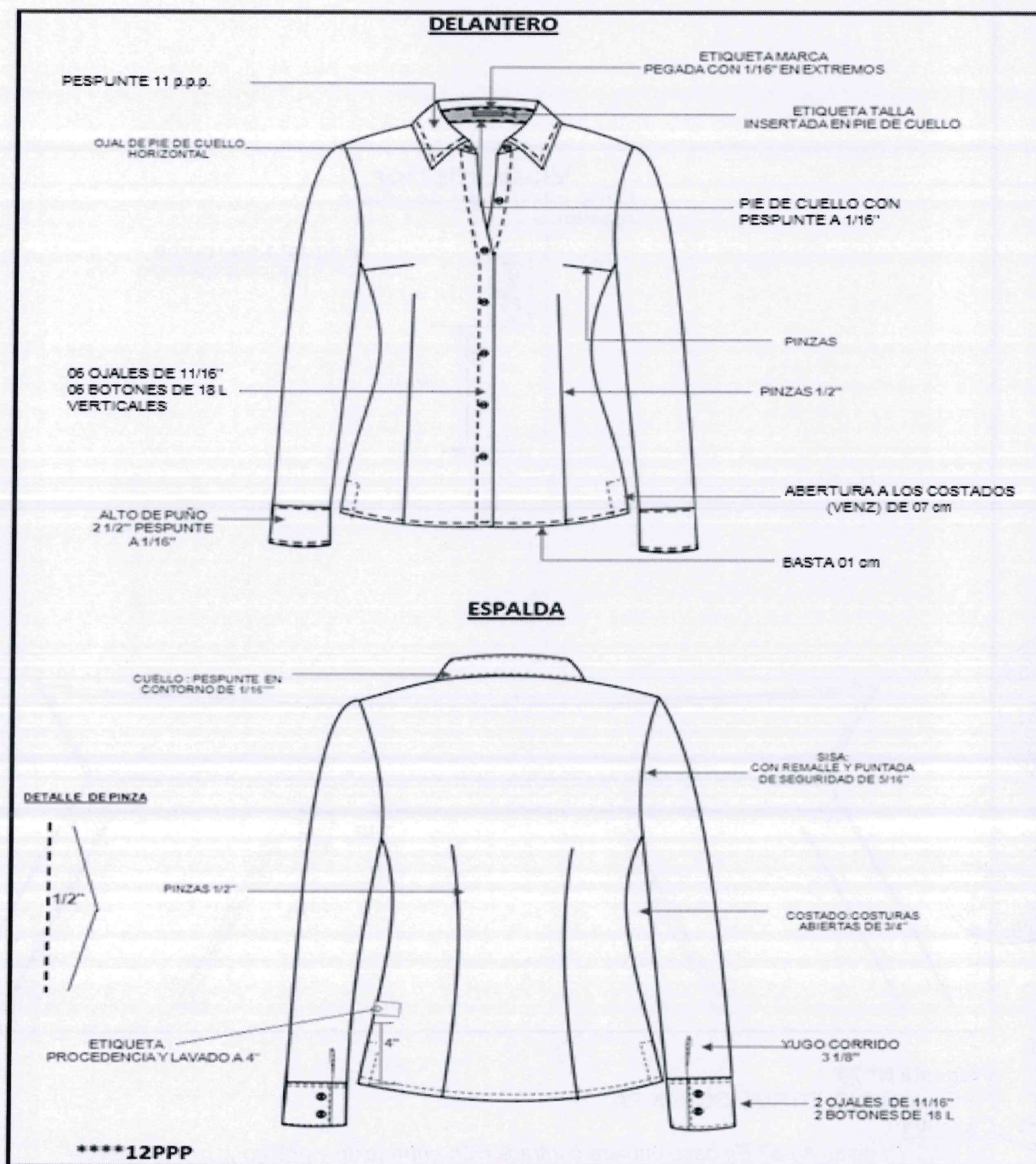

Pregunta N° 68

Participante INDUSTRIAL GORAK S.A.

Consulta:

Gráfico página 56 .Referente al modelo de la blusa parte delantera ¿El modelo de la blusa será con escote en V como se ve en gráfico ò es camisero con botonadura en el pie de cuello? Aclarar.

Respuesta:

Se precisa que el cuello es camisero con botonadura en el pie de cuello

CUELLO BLUSA MANGA LARGA

(GRAFICO)

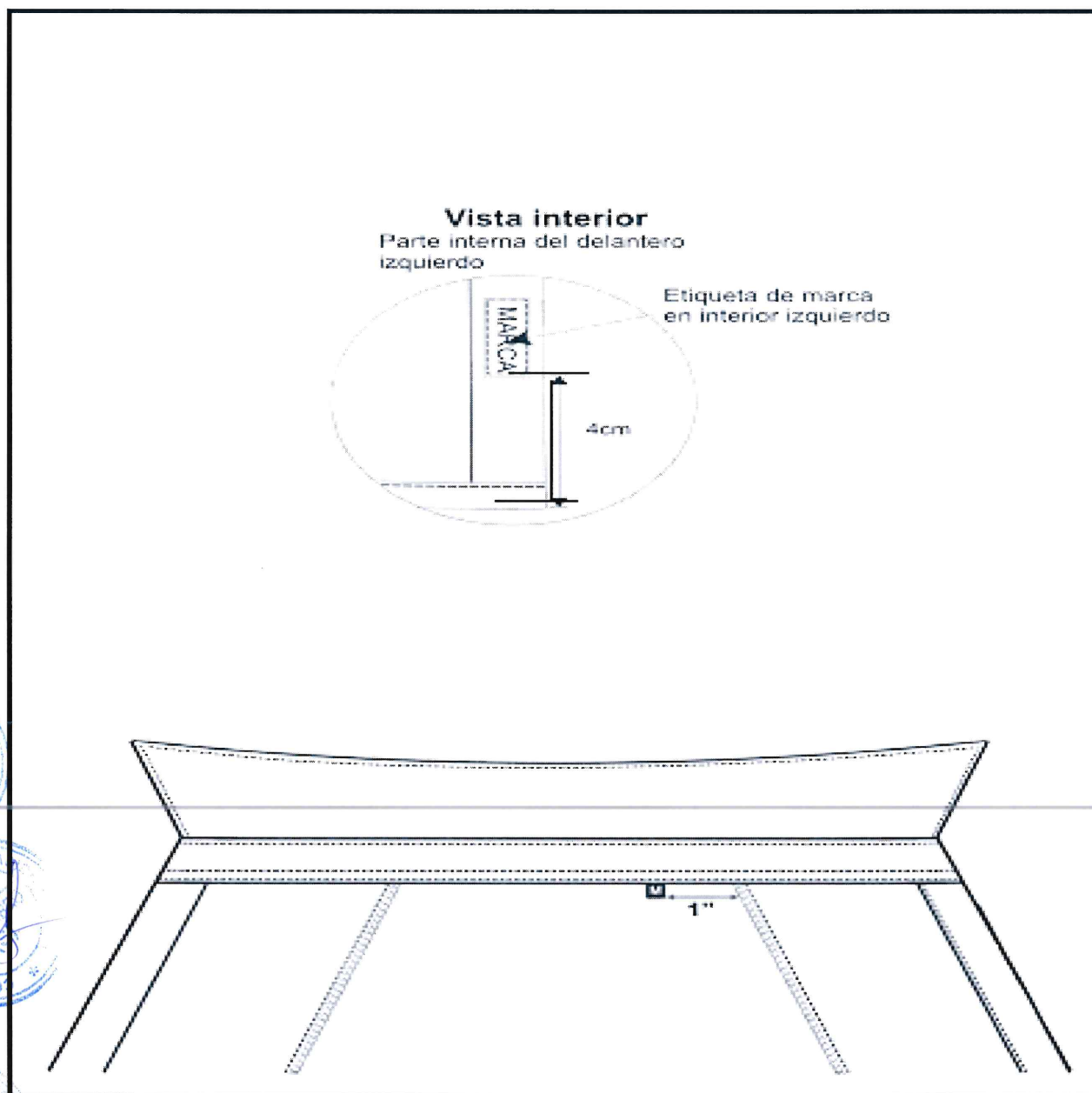

Pregunta N° 74

Participante INDUSTRIAL GORAK SA

Consulta:

DAMAS: Páginas 46-57 En caso hubiera contradicción entre texto y gráfico ¿Cuál prevalece primero?.

Respuesta:

Prevalece el texto.

Pregunta N° 77

Participante INDUSTRIAL GORAK S.A.

Consulta:

¿Los gráficos son referenciales?

Respuesta:

Se precisa que los gráficos son referenciales..

ESPECIFICACIONES

TÉCNICAS DE TELAS

2022



BLUSA DAMAS

NOMBRE DE LA TELA	DOBBY DISEÑO ROYAL
COLOR	LILA
TIPO DE TEJIDO	PLANO
COMPOSICION (%)	
URDIMBRE	65% Algodón ± 5 – 35% Polyester ± 5 (Mezcla Intima)
TRAMA	65% Algodón ± 5 – 35% Polyester ± 5 (Mezcla Intima)
PESO g/m2	125 ± 5%
ARMADURA	Dobby
TITULO DEL HILADO	
URDIMBRE	50/1 ± 5
TRAMA	50/1 ± 5
N° HILOS X PULGADA ACABADA	
URDIMBRE	153. ± 5%
TRAMA	100. ± 5%
RESISTENCIA A LA TRACCION KgF	
URDIMBRE	11 mín.
TRAMA	11 mín.
SOLIDEZ DEL COLOR	
A LA LUZ	3.0 mín.
AL LAVADO DOMESTICO	4.0 mín.
AL SUDOR ACIDO	4.0 mín.
AL FROTE SECO	4.0 mín.
AL FROTE HUMEDO	3.0 mín.
ACABADO: Hilo Color teñido Tina/Disperso. Tela: Blanqueo – Mercerizado – Blanqueador óptico/Resinado – Pre Encogido.	



CAMISA CABALLEROS

NOMBRE DE LA TELA	DOBBY DISEÑO ESPIGAS CON MINI PUNTOS
COLOR	CELESTE
TIPO DE TEJIDO	PLANO
COMPOSICION (%)	
URDIMBRE	65% Algodón \pm 5 – 35% Polyester \pm 5 (Mezcla Intima)
TRAMA	65% Algodón \pm 5 – 35% Polyester \pm 5 (Mezcla Intima)
PESO g/m2	146 \pm 5%
ARMADURA	Dobby
TITULO DEL HILADO	
URDIMBRE	50/1 \pm 5
TRAMA	50/1 \pm 5
N° HILOS X PULGADA ACABADA	
URDIMBRE	172. \pm 5%
TRAMA	110. \pm 5%
RESISTENCIA A LA TRACCION KgF	
URDIMBRE	11 mín.
TRAMA	11 mín.
SOLIDEZ DEL COLOR	
A LA LUZ	3.5 mín.
AL LAVADO DOMESTICO	3.0 mín.
AL SUDOR ACIDO	3.0 mín.
AL FROTE SECO	3.0 mín.
AL FROTE HUMEDO	2.0 mín.

ACABADO : Hilo Color, Blanqueado, Caustificado, Impregnado con Blanqueador Óptico, Pre-Encogido.

Pregunta N° 78

Participante IDEAS FIROMI S.A.C

Consulta:**TELAS.**

El fabricante-proveedor de las telas nos confirma mediante una carta de garantía de stock. Que la tela está disponible a partir de 05/10/2023, para la Adquisición de uniformes para el personal jurisdiccional y administrativo de la Corte Superior de Justicia de Lima.

Consulta. La Entidad. teniendo el conocimiento de la fecha de la disponibilidad de la materia prima, dará una ampliación de plazo previa solicitud de la empresa beneficiario de la buena pro.

Respuesta:

Lo señalado no corresponde a consulta sobre las bases. De conformidad con lo señalado por el área usuaria, respecto a la ampliación de plazo, se deberá efectuar de acuerdo a la ejecución de las actividades señaladas en el numeral 9. de las Especificaciones Técnicas.

ESPECIFICACION TECNICA TELA VERANO
(SACO, PANTALON-CABALLERO)
(SACO, PANTALON, FALDA Y CHALECHO-DAMAS)

TIPO DE TEJIDO	LANILLA
DESCRIPCION	Lanilla diseño fondo plomo con filetería en gris plata
COMPOSICION	(45% LANA 55% POLIESTER) ± 5% (EXCEPTO FILETES)
ANCHO ENTRE ORILLOS	148 CMS Mínima
PESO GRMS/LINEAL	255 ± 5% (INCLUYE ORILLOS)
PESO GRMS/M2	167 ± 5%
ARMADURA	TELA 1/1
TITULO DEL HILADO	
URDIMBRE	Nm 2/60 ± 5% (EXCEPTO FILETES)
TRAMA	Nm 2/60 ± 5%
DENSIDAD (N° DE HILOS/CMS)	
URDIMBRE	23.0 ± 2
TRAMA	22.0 ± 2
ESTABILIDAD DIMENSIONAL	
URDIMBRE	-1.5% Máximo
TRAMA	-1.0% Máximo
SOLIDEZ DEL COLOR	
A LA LUZ Escala de grises	3.5 mínimo
AL SUDOR ACIDO	3.5 mínimo
AL SUDOR ALCALINO	3.5 mínimo
AL FROTE SECO	4.0 mínimo
AL FROTE HUMEDO	3.5 mínimo
AL LAVADO EN SECO	4.0 mínimo

ACABADO: TERMOFIJADO Y DECATIZADO

Observación: En el caso de tratarse de una nueva fabricación textil, podrían existir diferencias entre las tonalidades de la muestra original y la posterior fabricación.

Importante

Para determinar que los postores cuentan con las capacidades necesarias para ejecutar el contrato, el comité de selección incorpora los requisitos de calificación previstos por el área usuaria en el requerimiento, no pudiendo incluirse requisitos adicionales, ni distintos a los siguientes:

02 REQUISITOS DE CALIFICACIÓN**B EXPERIENCIA DEL POSTOR EN LA ESPECIALIDAD**Requisitos:

El postor debe acreditar un monto facturado acumulado equivalente a S/ 2'200,000.00 (Dos millones doscientos mil con 00/100 soles), por la venta de bienes iguales o similares al objeto de la convocatoria, durante los ocho (8) años anteriores a la fecha de la presentación de ofertas que se computarán desde la fecha de la conformidad o emisión del comprobante de pago, según corresponda.

Importante para la Entidad

En caso de procedimientos de selección por relación de ítems cuando el valor estimado de algún ítem corresponda al monto de una Adjudicación Simplificada, debe incluirse el siguiente texto:

Ítem N° [...]

En el caso de postores que declaren en el Anexo N° 1 tener la condición de micro y pequeña empresa, se acredita una experiencia de [CONSIGNAR EL MONTO DE FACTURACIÓN EXPRESADO EN NUMEROS Y LETRAS EN LA MONEDA DE LA CONVOCATORIA, MONTO QUE NO DEBE SUPERAR EL 25% DEL VALOR ESTIMADO], por la venta de bienes iguales o similares al objeto de la convocatoria, durante los ocho (8) años anteriores a la fecha de la presentación de ofertas que se computarán desde la fecha de la conformidad o emisión del comprobante de pago, según corresponda. En el caso de consorcios, todos los integrantes deben contar con la condición de micro y pequeña empresa.

Incorporar a las bases o eliminar, según corresponda

Se consideran bienes similares a los siguientes: Los tipos de uniformes institucionales de uso ejecutivo para damas y caballeros: conjunto de prendas para caballeros compuestos como mínimo de saco, camisa, pantalón, o; conjunto de prendas para damas compuestos como mínimo de: saco, blusa, falda o pantalón

Acreditación:

La experiencia del postor en la especialidad se acreditará con copia simple de (i) contratos u órdenes de compra, y su respectiva conformidad o constancia de prestación; o (ii) comprobantes de pago cuya cancelación se acredite documental y fehacientemente, con voucher de depósito, nota de abono, reporte de estado de cuenta, cualquier otro documento emitido por Entidad del sistema financiero que acredite el abono o mediante cancelación en el mismo comprobante de pago¹⁰, correspondientes a un máximo de veinte (20) contrataciones.

En caso los postores presenten varios comprobantes de pago para acreditar una sola contratación, se debe acreditar que corresponden a dicha contratación; de lo contrario, se asumirá que los comprobantes acreditan contrataciones independientes, en cuyo caso solo se considerará, para la evaluación, las veinte (20) primeras contrataciones indicadas en el **Anexo N° 8** referido a la Experiencia del Postor en la Especialidad.

En el caso de suministro, solo se considera como experiencia la parte del contrato que haya sido ejecutada durante los ocho (8) años anteriores a la fecha de presentación de ofertas, debiendo adjuntarse copia de las conformidades correspondientes a tal parte o los respectivos comprobantes de pago cancelados.

¹⁰ Cabe precisar que, de acuerdo con la **Resolución N° 0065-2018-TCE-S1 del Tribunal de Contrataciones del Estado**:

"... el solo sello de cancelado en el comprobante, cuando ha sido colocado por el propio postor, no puede ser considerado como una acreditación que produzca fehaciencia en relación a que se encuentra cancelado. Admitir ello equivaldría a considerar como válida la sola declaración del postor afirmando que el comprobante de pago ha sido cancelado"

(...)

"Situación diferente se suscita ante el sello colocado por el cliente del postor [sea utilizando el término "cancelado" o "pagado"] supuesto en el cual sí se contaría con la declaración de un tercero que brinde certeza, ante la cual debiera reconocerse la validez de la experiencia".

En los casos que se acredite experiencia adquirida en consorcio, debe presentarse la promesa de consorcio o el contrato de consorcio del cual se desprenda fehacientemente el porcentaje de las obligaciones que se asumió en el contrato presentado; de lo contrario, no se computará la experiencia proveniente de dicho contrato.

Asimismo, cuando se presenten contratos derivados de procesos de selección convocados antes del 20.09.2012, la calificación se ceñirá al método descrito en la Directiva “Participación de Proveedores en Consorcio en las Contrataciones del Estado”, debiendo presumirse que el porcentaje de las obligaciones equivale al porcentaje de participación de la promesa de consorcio o del contrato de consorcio. En caso que en dichos documentos no se consigne el porcentaje de participación se presumirá que las obligaciones se ejecutaron en partes iguales.

Si el titular de la experiencia no es el postor, consignar si dicha experiencia corresponde a la matriz en caso que el postor sea sucursal, o fue transmitida por reorganización societaria, debiendo acompañar la documentación sustentatoria correspondiente.

Si el postor acredita experiencia de otra persona jurídica como consecuencia de una reorganización societaria, debe presentar adicionalmente el **Anexo N° 9**.

Cuando en los contratos, órdenes de compra o comprobantes de pago el monto facturado se encuentre expresado en moneda extranjera, debe indicarse el tipo de cambio venta publicado por la Superintendencia de Banca, Seguros y AFP correspondiente a la fecha de suscripción del contrato, de emisión de la orden de compra o de cancelación del comprobante de pago, según corresponda.

Sin perjuicio de lo anterior, los postores deben llenar y presentar el **Anexo N° 8** referido a la Experiencia del Postor en la Especialidad.

Importante para la Entidad

En caso que el objeto de la convocatoria sea la adquisición de bienes bajo la modalidad de ejecución llave en mano, cuando se requiera personal para la instalación y puesta en funcionamiento, y se haya considerado que éste es personal clave, se puede incluir el siguiente requisito de calificación:

Esta nota deberá ser eliminada una vez culminada la elaboración de las bases, así como el requisito de calificación, si este no ha sido incluido

Pregunta N° 05

Participante SAMITEX S.A.

Consulta:

Hemos tomado conocimiento de parte del proveedor Aris Industrial, que la tela para SASTRERÍA, la tendrían disponible recién a partir de 05 de octubre del 2023, para la confección de los uniformes de damas y caballeros.

CONSULTA:

¿La entidad ampliará el plazo de entrega cuando el contratista la solicite sustentando con la carta del fabricante y/o proveedor?

Respuesta:

Lo señalado no corresponde a consulta sobre las bases. De conformidad con lo señalado por el área usuaria, respecto a la ampliación de plazo, se deberá efectuar de acuerdo a la ejecución de las actividades señaladas en el numeral 9. de las Especificaciones Técnicas.

Pregunta N° 89

Participante SAMITEX S.A.

Consulta:

Hemos tomado conocimiento de parte del proveedor creditex que la tela para CAMISAS Y BLUSAS, no se encuentra disponible y recién programará fabricación de la tela.

CONSULTA:

¿La entidad ampliará el plazo de entrega cuando el contratista la solicite sustentando con la carta del fabricante y/o proveedor?

O la entidad aceptará alternativa con otro diseño similar?

Respuesta:

Lo señalado no corresponde a consulta sobre las bases. De conformidad con lo señalado por el área usuaria no acepta alternativa señalada, y, respecto a la ampliación de plazo se deberá efectuar de acuerdo a la ejecución de las actividades señaladas en el numeral 9. de las Especificaciones Técnicas.

CAPÍTULO IV FACTORES DE EVALUACIÓN

La evaluación se realiza sobre la base de cien (100) puntos.

Para determinar la oferta con el mejor puntaje y el orden de prelación de las ofertas, se considera lo siguiente:

FACTOR DE EVALUACIÓN	PUNTAJE / METODOLOGÍA PARA SU ASIGNACIÓN
A. PRECIO	
<u>Evaluación:</u> Se evaluará considerando el precio ofertado por el postor. <u>Acreditación:</u> Se acreditará mediante registro en el SEACE o el documento que contiene el precio de la oferta (Anexo N°6), según corresponda.	<p>La evaluación consistirá en otorgar el máximo puntaje a la oferta de precio más bajo y otorgar a las demás ofertas puntajes inversamente proporcionales a sus respectivos precios, según la siguiente fórmula:</p> $P_i = \frac{O_m \times PMP}{O_i}$ <p>i= Oferta P_i= Puntaje de la oferta a evaluar O_i=Precio i O_m= Precio de la oferta más baja PMP=Puntaje máximo del precio</p> <p style="text-align: right;">[90] puntos</p>
OTROS FACTORES DE EVALUACIÓN	[Hasta 10] puntos
B. PLAZO DE ENTREGA¹¹	
<u>Evaluación:</u> Se evaluará en función al plazo de entrega ofertado, el cual debe mejorar el plazo de entrega establecido en las Especificaciones Técnicas. <u>Acreditación:</u> Se acreditará mediante la presentación de declaración jurada de plazo de entrega. (Anexo N° 4)	<p>De [05] hasta [06] días calendario para devolución de prendas arregladas por el contratista: [10] puntos</p> <p>De [07] hasta [08] días calendario para devolución de prendas arregladas por el contratista: [05] puntos</p>
PUNTAJE TOTAL	100 puntos¹²

Importante

Los factores de evaluación elaborados por el comité de selección son objetivos y guardan vinculación, razonabilidad y proporcionalidad con el objeto de la contratación. Asimismo, estos no pueden calificar con puntaje el cumplimiento de las Especificaciones Técnicas ni los requisitos de calificación.

¹¹ Este factor podrá ser consignado cuando del expediente de contratación se advierta que el plazo establecido para la entrega de los bienes admite reducción, para lo cual deben establecerse rangos razonables para la asignación de puntaje, esto es que no suponga un riesgo de incumplimiento contractual y que represente una mejora al plazo establecido.

¹² Es la suma de los puntajes de todos los factores de evaluación.

CAPÍTULO V PROFORMA DEL CONTRATO

Importante

Dependiendo del objeto del contrato, de resultar indispensable, puede incluirse cláusulas adicionales o la adecuación de las propuestas en el presente documento, las que en ningún caso pueden contemplar disposiciones contrarias a la normativa vigente ni a lo señalado en este capítulo.

Conste por el presente documento, la contratación de ADQUISICION DE UNIFORMES PARA EL PERSONAL JURISDICCIONAL Y ADMINISTRATIVO DE LA CORTE SUPERIOR DE JUSTICIA DE LIMA, que celebra de una parte LA CORTE SUPERIOR DE JUSTICIA DE LIMA, en adelante LA ENTIDAD, con RUC N° 2054630395, con domicilio legal en [...], representada por [...], identificado con DNI N° [...], y de otra parte [...], con RUC N° [...], con domicilio legal en [...], inscrita en la Ficha N° [...] Asiento N° [...] del Registro de Personas Jurídicas de la ciudad de [...], debidamente representado por su Representante Legal, [...], con DNI N° [...], según poder inscrito en la Ficha N° [...], Asiento N° [...] del Registro de Personas Jurídicas de la ciudad de [...], a quien en adelante se le denominará EL CONTRATISTA en los términos y condiciones siguientes:

CLÁUSULA PRIMERA: ANTECEDENTES

Con fecha [...], el comité de selección adjudicó la buena pro de la **LICITACIÓN PÚBLICA N° 01-2023-CS-CSJLI/PJ PRIMERA CONVOCATORIA** para la contratación de ADQUISICION DE UNIFORMES PARA EL PERSONAL JURISDICCIONAL Y ADMINISTRATIVO DE LA CORTE SUPERIOR DE JUSTICIA DE LIMA a [INDICAR NOMBRE DEL GANADOR DE LA BUENA PRO], cuyos detalles e importe constan en los documentos integrantes del presente contrato.

CLÁUSULA SEGUNDA: OBJETO

El presente contrato tiene por objeto brindar (1) un juego de uniforme de verano para damas y caballeros correspondiente al ejercicio presupuestal del año 2022 para el personal que labora en la Corte Superior de Justicia de Lima.

ÍTEM	CANTIDAD POR PAQUETE	DESCRIPCIÓN DEL CONTENIDO POR PAQUETE	UNIDAD DE MEDIDA	COMPOSICIÓN DEL UNIFORME
1	1571	UNIFORME DE CABALLEROS	UND	01 SACO 02 PANTALONES 02 CAMISAS 01 CORBATA
2	1698	UNIFORME DE DAMAS	UND	01 SACO 01 CHALECO 01 FALDA 01 PANTALÓN 02 BLUSAS

CLÁUSULA TERCERA: MONTO CONTRACTUAL

El monto total del presente contrato asciende a [CONSIGNAR MONEDA Y MONTO], que incluye todos los impuestos de Ley. Este monto comprende el costo del bien, todos los tributos, seguros, transporte, inspecciones, pruebas y, de ser el caso, los costos laborales conforme a la legislación vigente, así como cualquier otro concepto que pueda tener incidencia sobre la ejecución de la prestación materia del presente contrato.

CLÁUSULA CUARTA: DEL PAGO¹³

LA ENTIDAD se obliga a pagar la contraprestación a EL CONTRATISTA en [INDICAR MONEDA], en PAGO UNICO, luego de la recepción formal y completa de la documentación correspondiente,

¹³ En cada caso concreto, dependiendo de la naturaleza del contrato, podrá adicionarse la información que resulte pertinente a efectos de generar el pago.

según lo establecido en el artículo 171 del Reglamento de la Ley de Contrataciones del Estado.

Para tal efecto, el responsable de otorgar la conformidad de la prestación deberá hacerlo en un plazo que no excederá de los siete (7) días de producida la recepción, salvo que se requiera efectuar pruebas que permitan verificar el cumplimiento de la obligación, en cuyo caso la conformidad se emite en un plazo máximo de quince (15) días, bajo responsabilidad de dicho funcionario.

LA ENTIDAD debe efectuar el pago dentro de los diez (10) días calendario siguientes de otorgada la conformidad de los bienes, siempre que se verifiquen las condiciones establecidas en el contrato para ello, bajo responsabilidad del funcionario competente.

En caso de retraso en el pago por parte de LA ENTIDAD, salvo que se deba a caso fortuito o fuerza mayor, EL CONTRATISTA tendrá derecho al pago de intereses legales conforme a lo establecido en el artículo 39 de la Ley de Contrataciones del Estado y en el artículo 171 de su Reglamento, los que se computan desde la oportunidad en que el pago debió efectuarse.

CLÁUSULA QUINTA: DEL PLAZO DE LA EJECUCIÓN DE LA PRESTACIÓN

El plazo de ejecución del presente contrato es de [.....], el mismo que se computa desde [CONSIGNAR SI ES DEL DÍA SIGUIENTE DEL PERFECCIONAMIENTO DEL CONTRATO, DESDE LA FECHA QUE SE ESTABLEZCA EN EL CONTRATO O DESDE LA FECHA EN QUE SE CUMPLAN LAS CONDICIONES PREVISTAS EN EL CONTRATO PARA EL INICIO DE LA EJECUCIÓN, DEBIENDO INDICAR LAS MISMAS EN ESTE ULTIMO CASO. EN LA MODALIDAD DE LLAVE EN MANO DETALLAR EL PLAZO DE ENTREGA, SU INSTALACIÓN Y PUESTA EN FUNCIONAMIENTO].

CLÁUSULA SEXTA: PARTES INTEGRANTES DEL CONTRATO

El presente contrato está conformado por las bases integradas, la oferta ganadora, así como los documentos derivados del procedimiento de selección que establezcan obligaciones para las partes.

CLÁUSULA SÉTIMA: GARANTÍAS

EL CONTRATISTA entregó al perfeccionamiento del contrato la respectiva garantía incondicional, solidaria, irrevocable, y de realización automática en el país al solo requerimiento, a favor de LA ENTIDAD, por los conceptos, montos y vigencias siguientes:

- De fiel cumplimiento del contrato: [CONSIGNAR EL MONTO], a través de la [INDICAR EL TIPO DE GARANTÍA PRESENTADA] N° [INDICAR NÚMERO DEL DOCUMENTO] emitida por [SEÑALAR EMPRESA QUE LA EMITE]. Monto que es equivalente al diez por ciento (10%) del monto del contrato original, la misma que debe mantenerse vigente hasta la conformidad de la recepción de la prestación.

En el caso que corresponda, consignar lo siguiente:

- Garantía fiel cumplimiento por prestaciones accesorias: [CONSIGNAR EL MONTO], a través de la [INDICAR EL TIPO DE GARANTÍA PRESENTADA] N° [INDICAR NÚMERO DEL DOCUMENTO] emitida por [SEÑALAR EMPRESA QUE LA EMITE], la misma que debe mantenerse vigente hasta el cumplimiento total de las obligaciones garantizadas.

Importante

En los contratos derivados de procedimientos de selección por relación de ítems, cuando el monto del ítem adjudicado o la sumatoria de los montos de los ítems adjudicados sea igual o menor a doscientos mil Soles (S/ 200,000.00), no corresponde presentar garantía de fiel cumplimiento de contrato ni garantía de fiel cumplimiento por prestaciones accesorias, conforme a lo dispuesto en el literal a) del artículo 152 del Reglamento.

CLÁUSULA OCTAVA: EJECUCIÓN DE GARANTÍAS POR FALTA DE RENOVACIÓN

LA ENTIDAD puede solicitar la ejecución de las garantías cuando EL CONTRATISTA no las hubiere renovado antes de la fecha de su vencimiento, conforme a lo dispuesto en el literal a) del numeral 155.1 del artículo 155 del Reglamento de la Ley de Contrataciones del Estado.

CLÁUSULA NOVENA: RECEPCIÓN Y CONFORMIDAD DE LA PRESTACIÓN

La recepción y conformidad de la prestación se regula por lo dispuesto en el artículo 168 del Reglamento de la Ley de Contrataciones del Estado. La recepción será otorgada por [CONSIGNAR EL ÁREA O UNIDAD ORGÁNICA DE ALMACÉN O LA QUE HAGA SUS VECES] y la conformidad será otorgada por [CONSIGNAR EL ÁREA O UNIDAD ORGÁNICA QUE OTORGARÁ LA CONFORMIDAD] en el plazo máximo de [CONSIGNAR SIETE (7) DÍAS O MÁXIMO QUINCE (15) DÍAS, EN CASO SE REQUIERA EFECTUAR PRUEBAS QUE PERMITAN VERIFICAR EL CUMPLIMIENTO DE LA OBLIGACIÓN] días de producida la recepción.

De existir observaciones, LA ENTIDAD las comunica al CONTRATISTA, indicando claramente el sentido de estas, otorgándole un plazo para subsanar no menor de dos (2) ni mayor de ocho (8) días. Dependiendo de la complejidad o sofisticación de las subsanaciones a realizar el plazo para subsanar no puede ser menor de cinco (5) ni mayor de quince (15) días. Si pese al plazo otorgado, EL CONTRATISTA no cumpliera a cabalidad con la subsanación, LA ENTIDAD puede otorgar al CONTRATISTA periodos adicionales para las correcciones pertinentes. En este supuesto corresponde aplicar la penalidad por mora desde el vencimiento del plazo para subsanar. Este procedimiento no resulta aplicable cuando los bienes manifiestamente no cumplan con las características y condiciones ofrecidas, en cuyo caso LA ENTIDAD no efectúa la recepción o no otorga la conformidad, según corresponda, debiendo considerarse como no ejecutada la prestación, aplicándose la penalidad que corresponda por cada día de atraso.

CLÁUSULA DÉCIMA: DECLARACIÓN JURADA DEL CONTRATISTA

EL CONTRATISTA declara bajo juramento que se compromete a cumplir las obligaciones derivadas del presente contrato, bajo sanción de quedar inhabilitado para contratar con el Estado en caso de incumplimiento.

CLÁUSULA UN DÉCIMA: RESPONSABILIDAD POR VICIOS OCULTOS

La recepción conforme de la prestación por parte de LA ENTIDAD no enerva su derecho a reclamar posteriormente por defectos o vicios ocultos, conforme a lo dispuesto por los artículos 40 de la Ley de Contrataciones del Estado y 173 de su Reglamento.

El plazo máximo de responsabilidad del contratista es de [CONSIGNAR TIEMPO EN AÑOS, NO MENOR DE UN (1) AÑO] año(s) contado a partir de la conformidad otorgada por LA ENTIDAD.

CLÁUSULA DUODÉCIMA TERCERA: PENALIDADES

Si EL CONTRATISTA incurre en retraso injustificado en la ejecución de las prestaciones objeto del contrato, LA ENTIDAD le aplica automáticamente una penalidad por mora por cada día de atraso, de acuerdo a la siguiente fórmula:

$$\text{Penalidad Diaria} = \frac{0.10 \times \text{monto vigente}}{F \times \text{plazo vigente en días}}$$

Donde:

F = 0.25 para plazos mayores a sesenta (60) días o;

F = 0.40 para plazos menores o iguales a sesenta (60) días.

El retraso se justifica a través de la solicitud de ampliación de plazo debidamente aprobado. Adicionalmente, se considera justificado el retraso y en consecuencia no se aplica penalidad, cuando EL CONTRATISTA acredite, de modo objetivamente sustentado, que el mayor tiempo transcurrido no le resulta imputable. En este último caso la calificación del retraso como justificado por parte de LA ENTIDAD no da lugar al pago de gastos generales ni costos directos de ningún tipo, conforme el numeral 162.5 del artículo 162 del Reglamento de la Ley de Contrataciones del Estado.

➤ OTRAS PENALIDADES

Los reclamos formulados por los uniformes acabados (entregados) por los trabajadores que no se resuelvan en el plazo de 10 días calendarios serán penalizados con 0.25% de la UIT por cada día de demora por cada prenda, se precisa el procedimiento.

N°	Supuestos de aplicación de penalidad	Forma de calculo	Procedimiento
1	Luego de transcurrido 10 días calendario que el contratista no entregue la prenda arreglada de uniforme que fuera observado por el trabajador será considerado la penalidad	0.25% de una UIT por prenda por día(s)	A partir del día calendario once se aplicará la penalidad y esta será calculada considerando la cantidad de prendas y día(s) de demora.

Importante

De haberse previsto establecer penalidades distintas a la penalidad por mora, incluir dichas penalidades, los supuestos de aplicación de penalidad, la forma de cálculo de la penalidad para cada supuesto y el procedimiento mediante el cual se verifica el supuesto a penalizar, conforme el artículo 163 del Reglamento de la Ley de Contrataciones del Estado.

Estas penalidades se deducen de los pagos a cuenta o del pago final, según corresponda; o si fuera necesario, se cobra del monto resultante de la ejecución de la garantía de fiel cumplimiento.

Estos dos (2) tipos de penalidades pueden alcanzar cada una un monto máximo equivalente al diez por ciento (10%) del monto del contrato vigente, o de ser el caso, del ítem que debió ejecutarse. Cuando se llegue a cubrir el monto máximo de la penalidad por mora o el monto máximo para otras penalidades, de ser el caso, LA ENTIDAD puede resolver el contrato por incumplimiento.

CLÁUSULA DÉCIMA TERCERA: RESOLUCIÓN DEL CONTRATO

Cualquiera de las partes puede resolver el contrato, de conformidad con el numeral 32.3 del artículo 32 y artículo 36 de la Ley de Contrataciones del Estado, y el artículo 164 de su Reglamento. De darse el caso, LA ENTIDAD procederá de acuerdo a lo establecido en el artículo 165 del Reglamento de la Ley de Contrataciones del Estado.

CLÁUSULA DÉCIMA CUARTA: RESPONSABILIDAD DE LAS PARTES

Cuando se resuelva el contrato por causas imputables a algunas de las partes, se debe resarcir los daños y perjuicios ocasionados, a través de la indemnización correspondiente. Ello no obsta la aplicación de las sanciones administrativas, penales y pecuniarias a que dicho incumplimiento diere lugar, en el caso que éstas correspondan.

Lo señalado precedentemente no exime a ninguna de las partes del cumplimiento de las demás obligaciones previstas en el presente contrato.

CLÁUSULA DÉCIMA QUINTA: ANTICORRUPCIÓN

EL CONTRATISTA declara y garantiza no haber, directa o indirectamente, o tratándose de una persona jurídica a través de sus socios, integrantes de los órganos de administración, apoderados, representantes legales, funcionarios, asesores o personas vinculadas a las que se refiere el artículo 7 del Reglamento de la Ley de Contrataciones del Estado, ofrecido, negociado o efectuado, cualquier pago o, en general, cualquier beneficio o incentivo ilegal en relación al contrato.

Asimismo, el CONTRATISTA se obliga a conducirse en todo momento, durante la ejecución del contrato, con honestidad, probidad, veracidad e integridad y de no cometer actos ilegales o de corrupción, directa o indirectamente o a través de sus socios, accionistas, participacionistas, integrantes de los órganos de administración, apoderados, representantes legales, funcionarios, asesores y personas vinculadas a las que se refiere el artículo 7 del Reglamento de la Ley de Contrataciones del Estado.

Además, EL CONTRATISTA se compromete a i) comunicar a las autoridades competentes, de

manera directa y oportuna, cualquier acto o conducta ilícita o corrupta de la que tuviera conocimiento; y ii) adoptar medidas técnicas, organizativas y/o de personal apropiadas para evitar los referidos actos o prácticas.

Finalmente, EL CONTRATISTA se compromete a no colocar a los funcionarios públicos con los que deba interactuar, en situaciones reñidas con la ética. En tal sentido, reconoce y acepta la prohibición de ofrecerles a éstos cualquier tipo de obsequio, donación, beneficio y/o gratificación, ya sea de bienes o servicios, cualquiera sea la finalidad con la que se lo haga.

CLÁUSULA DÉCIMA SÉXTA: MARCO LEGAL DEL CONTRATO

Sólo en lo no previsto en este contrato, en la Ley de Contrataciones del Estado y su Reglamento, en las directivas que emita el OSCE y demás normativa especial que resulte aplicable, serán de aplicación supletoria las disposiciones pertinentes del Código Civil vigente, cuando corresponda, y demás normas de derecho privado.

CLÁUSULA DÉCIMA SEPTIMA: SOLUCIÓN DE CONTROVERSIAS¹⁴

Las controversias que surjan entre las partes durante la ejecución del contrato se resuelven mediante conciliación o arbitraje, según el acuerdo de las partes.

Cualquiera de las partes tiene derecho a iniciar el arbitraje a fin de resolver dichas controversias dentro del plazo de caducidad previsto en la Ley de Contrataciones del Estado y su Reglamento. Facultativamente, cualquiera de las partes tiene el derecho a solicitar una conciliación dentro del plazo de caducidad correspondiente, según lo señalado en el artículo 224 del Reglamento de la Ley de Contrataciones del Estado, sin perjuicio de recurrir al arbitraje, en caso no se llegue a un acuerdo entre ambas partes o se llegue a un acuerdo parcial. Las controversias sobre nulidad del contrato solo pueden ser sometidas a arbitraje.

El Laudo arbitral emitido es inapelable, definitivo y obligatorio para las partes desde el momento de su notificación, según lo previsto en el numeral 45.21 del artículo 45 de la Ley de Contrataciones del Estado.

CLÁUSULA DÉCIMA OCTAVA: FACULTAD DE ELEVAR A ESCRITURA PÚBLICA

Cualquiera de las partes puede elevar el presente contrato a Escritura Pública corriendo con todos los gastos que demande esta formalidad.

CLÁUSULA DECIMA NOVENA: DOMICILIO PARA EFECTOS DE LA EJECUCIÓN CONTRACTUAL

Las partes declaran el siguiente domicilio para efecto de las notificaciones que se realicen durante la ejecución del presente contrato:

DOMICILIO DE LA ENTIDAD: [.....]

DOMICILIO DEL CONTRATISTA: [CONSIGNAR EL DOMICILIO SEÑALADO POR EL POSTOR GANADOR DE LA BUENA PRO AL PRESENTAR LOS REQUISITOS PARA EL PERFECCIONAMIENTO DEL CONTRATO]

La variación del domicilio aquí declarado de alguna de las partes debe ser comunicada a la otra parte, formalmente y por escrito, con una anticipación no menor de quince (15) días calendario.

De acuerdo con las bases integradas, la oferta y las disposiciones del presente contrato, las partes lo firman por duplicado en señal de conformidad en la ciudad de [.....] al [CONSIGNAR FECHA].

“LA ENTIDAD”

“EL CONTRATISTA”

Importante

¹⁴ De acuerdo con el numeral 225.3 del artículo 225 del Reglamento, las partes pueden recurrir al arbitraje ad hoc cuando las controversias deriven de procedimientos de selección cuyo valor estimado sea menor o igual a cinco millones con 00/100 soles (S/ 5 000 000,00).

Este documento puede firmarse digitalmente si ambas partes cuentan con firma digital, según la Ley N° 27269, Ley de Firmas y Certificados Digitales¹⁵.

ANEXOS



¹⁵ Para mayor información sobre la normativa de firmas y certificados digitales ingresar a: <https://www.indecopi.gob.pe/web/firmas-digitales/firmar-y-certificados-digitales>

ANEXO N° 1

DECLARACIÓN JURADA DE DATOS DEL POSTOR

Señores

COMITÉ DE SELECCIÓN**LICITACIÓN PÚBLICA N° 01-2023-CS-CSJLI/PJ PRIMERA CONVOCATORIA**Presente.-

El que se suscribe, [...], postor y/o Representante Legal de [CONSIGNAR EN CASO DE SER PERSONA JURÍDICA], identificado con [CONSIGNAR TIPO DE DOCUMENTO DE IDENTIDAD] N° [CONSIGNAR NÚMERO DE DOCUMENTO DE IDENTIDAD], con poder inscrito en la localidad de [CONSIGNAR EN CASO DE SER PERSONA JURÍDICA] en la Ficha N° [CONSIGNAR EN CASO DE SER PERSONA JURÍDICA] Asiento N° [CONSIGNAR EN CASO DE SER PERSONA JURÍDICA], **DECLARO BAJO JURAMENTO** que la siguiente información se sujeta a la verdad:

Nombre, Denominación o Razón Social :			
Domicilio Legal :			
RUC :	Teléfono(s) :		
MYPE ¹⁶	Sí	No	
Correo electrónico :			

Autorización de notificación por correo electrónico:

... [CONSIGNAR SÍ O NO] autorizo que se notifiquen al correo electrónico indicado las siguientes actuaciones:

1. Solicitud de la descripción a detalle de todos los elementos constitutivos de la oferta.
2. Solicitud de subsanación de los requisitos para perfeccionar el contrato.
3. Solicitud al postor que ocupó el segundo lugar en el orden de prelación para presentar los documentos para perfeccionar el contrato.
4. Respuesta a la solicitud de acceso al expediente de contratación.
5. Notificación de la orden de compra¹⁷

Asimismo, me comprometo a remitir la confirmación de recepción, en el plazo máximo de dos (2) días hábiles de recibida la comunicación.

[CONSIGNAR CIUDAD Y FECHA]

.....
Firma, Nombres y Apellidos del postor o Representante legal, según corresponda

Importante

La notificación dirigida a la dirección de correo electrónico consignada se entenderá válidamente efectuada cuando la Entidad reciba acuse de recepción.

¹⁶ Esta información será verificada por la Entidad en la página web del Ministerio de Trabajo y Promoción del Empleo en la sección consulta de empresas acreditadas en el REMYPE en el link <http://www2.trabajo.gob.pe/servicios-en-linea-2-2/> y se tendrá en consideración, en caso el postor ganador de la buena pro solicite la retención del diez por ciento (10%) del monto del contrato, en calidad de garantía de fiel cumplimiento, en los contratos periódicos de suministro de bienes, según lo señalado en el numeral 149.4 del artículo 149 y numeral 151.2 del artículo 151 del Reglamento.

¹⁷ Consignar en el caso de procedimientos de selección por relación de ítems, cuando el monto del valor estimado del ítem no supere los doscientos mil Soles (S/ 200 000.00), cuando se haya optado por perfeccionar el contrato con una orden de compra.

ANEXO N° 1**DECLARACIÓN JURADA DE DATOS DEL POSTOR**

Señores

COMITÉ DE SELECCIÓN**LICITACIÓN PÚBLICA N° 01-2023-CS-CSJLI/PJ PRIMERA CONVOCATORIA**

Presente.-

El que se suscribe, [...], representante común del consorcio [CONSIGNAR EL NOMBRE DEL CONSORCIO], identificado con [CONSIGNAR TIPO DE DOCUMENTO DE IDENTIDAD] N° [CONSIGNAR NÚMERO DE DOCUMENTO DE IDENTIDAD], **DECLARO BAJO JURAMENTO** que la siguiente información se sujeta a la verdad:

Datos del consorciado 1			
Nombre, Denominación o Razón Social :			
Domicilio Legal :			
RUC :	Teléfono(s) :		
Correo electrónico :			

Datos del consorciado 2			
Nombre, Denominación o Razón Social :			
Domicilio Legal :			
RUC :	Teléfono(s) :		
Correo electrónico :			

Datos del consorciado ...			
Nombre, Denominación o Razón Social :			
Domicilio Legal :			
RUC :	Teléfono(s) :		
Correo electrónico :			

Autorización de notificación por correo electrónico:

Correo electrónico del consorcio:

Autorizo que se notifiquen al correo electrónico indicado las siguientes actuaciones:

1. Solicitud de la descripción a detalle de todos los elementos constitutivos de la oferta.
2. Solicitud de reducción de la oferta económica.
3. Solicitud de subsanación de los requisitos para perfeccionar el contrato.
4. Solicitud para presentar los documentos para perfeccionar el contrato, según orden de prelación, de conformidad con lo previsto en el artículo 141 del Reglamento.
5. Respuesta a la solicitud de acceso al expediente de contratación.
6. Notificación de la orden de compra¹⁸

Asimismo, me comprometo a remitir la confirmación de recepción, en el plazo máximo de dos (2) días

¹⁸ Consignar en el caso de procedimientos de selección por relación de ítems, cuando el monto del valor estimado del ítem no supere los doscientos mil Soles (S/ 200 000.00), cuando se haya optado por perfeccionar el contrato con una orden de compra.

hábiles de recibida la comunicación.

[CONSIGNAR CIUDAD Y FECHA]

.....
**Firma, Nombres y Apellidos del representante
común del consorcio**

Importante

La notificación dirigida a la dirección de correo electrónico consignada se entenderá válidamente efectuada cuando la Entidad reciba acuse de recepción.



ANEXO N° 2

DECLARACIÓN JURADA

(ART. 52 DEL REGLAMENTO DE LA LEY DE CONTRATACIONES DEL ESTADO)

Señores

COMITÉ DE SELECCIÓN

LICITACIÓN PÚBLICA N° 01-2023-CS-CSJLI/PJ PRIMERA CONVOCATORIA

Presente.-

Mediante el presente el suscrito, postor y/o Representante Legal de [CONSIGNAR EN CASO DE SER PERSONA JURÍDICA], declaro bajo juramento:

- i. No haber incurrido y me obligo a no incurrir en actos de corrupción, así como a respetar el principio de integridad.
- ii. No tener impedimento para postular en el procedimiento de selección ni para contratar con el Estado, conforme al artículo 11 de la Ley de Contrataciones del Estado.
- iii. Conocer las sanciones contenidas en la Ley de Contrataciones del Estado y su Reglamento, así como las disposiciones aplicables de la Ley N° 27444, Ley del Procedimiento Administrativo General.
- iv. Participar en el presente proceso de contratación en forma independiente sin mediar consulta, comunicación, acuerdo, arreglo o convenio con ningún proveedor; y, conocer las disposiciones del Decreto Legislativo N° 1034, Decreto Legislativo que aprueba la Ley de Represión de Conductas Anticompetitivas.
- v. Conocer, aceptar y someterme a las bases, condiciones y reglas del procedimiento de selección.
- vi. Ser responsable de la veracidad de los documentos e información que presento en el presente procedimiento de selección.
- vii. Comprometerme a mantener la oferta presentada durante el procedimiento de selección y a perfeccionar el contrato, en caso de resultar favorecido con la buena pro.

[CONSIGNAR CIUDAD Y FECHA]

.....
Firma, Nombres y Apellidos del postor o

Representante legal, según corresponda

Importante

En el caso de consorcios, cada integrante debe presentar esta declaración jurada, salvo que sea presentada por el representante común del consorcio.



ANEXO N° 3

DECLARACIÓN JURADA DE CUMPLIMIENTO DE LAS ESPECIFICACIONES TÉCNICAS

Señores

COMITÉ DE SELECCIÓN

LICITACIÓN PÚBLICA N° 01-2023-CS-CSJLI/PJ PRIMERA CONVOCATORIA

Presente.-

Es grato dirigirme a usted, para hacer de su conocimiento que luego de haber examinado las bases y demás documentos del procedimiento de la referencia y, conociendo todos los alcances y las condiciones detalladas en dichos documentos, el postor que suscribe ofrece el [CONSIGNAR EL OBJETO DE LA CONVOCATORIA], de conformidad con las Especificaciones Técnicas que se indican en el numeral 3.1 del Capítulo III de la sección específica de las bases y los documentos del procedimiento.

[CONSIGNAR CIUDAD Y FECHA]

.....
Firma, Nombres y Apellidos del postor o

Representante legal o común, según corresponda

Importante

Adicionalmente, puede requerirse la presentación de documentación que acredite el cumplimiento de las especificaciones técnicas, conforme a lo indicado en el acápite relacionado al contenido de las ofertas de la presente sección de las bases.

ANEXO N° 4

DECLARACIÓN JURADA DE PLAZO DE ENTREGA

Señores

COMITÉ DE SELECCIÓN

LICITACIÓN PÚBLICA N° 01-2023-CS-CSJLI/PJ PRIMERA CONVOCATORIA

Presente.-

Mediante el presente, con pleno conocimiento de las condiciones que se exigen en las bases del procedimiento de la referencia, me comprometo a entregar los bienes objeto del presente procedimiento de selección en el plazo de [CONSIGNAR EL PLAZO OFERTADO. EN CASO DE LA MODALIDAD DE LLAVE EN MANO DETALLAR EL PLAZO DE ENTREGA, SU INSTALACIÓN Y PUESTA EN FUNCIONAMIENTO].

[CONSIGNAR CIUDAD Y FECHA]

.....
**Firma, Nombres y Apellidos del postor o
Representante legal o común, según corresponda**



ANEXO N° 5

PROMESA DE CONSORCIO

(Sólo para el caso en que un consorcio se presente como postor)

Señores

COMITÉ DE SELECCIÓN

LICITACIÓN PÚBLICA N° 01-2023-CS-CSJLI/PJ - PRIMERA CONVOCATORIA

Presente.-

Los suscritos declaramos expresamente que hemos convenido en forma irrevocable, durante el lapso que dure el procedimiento de selección, para presentar una oferta conjunta a la **LICITACIÓN PÚBLICA N° 01-2023-CS-CSJLI/PJ PRIMERA CONVOCATORIA**

Asimismo, en caso de obtener la buena pro, nos comprometemos a formalizar el contrato de consorcio, de conformidad con lo establecido por el artículo 140 del Reglamento de la Ley de Contrataciones del Estado, bajo las siguientes condiciones:

a) Integrantes del consorcio

1. [NOMBRE, DENOMINACIÓN O RAZÓN SOCIAL DEL CONSORCIADO 1].
2. [NOMBRE, DENOMINACIÓN O RAZÓN SOCIAL DEL CONSORCIADO 2].

b) Designamos a [CONSIGNAR NOMBRES Y APELLIDOS DEL REPRESENTANTE COMÚN], identificado con [CONSIGNAR TIPO DE DOCUMENTO DE IDENTIDAD] N° [CONSIGNAR NÚMERO DE DOCUMENTO DE IDENTIDAD], como representante común del consorcio para efectos de participar en todos los actos referidos al procedimiento de selección, suscripción y ejecución del contrato correspondiente con [CONSIGNAR NOMBRE DE LA ENTIDAD].

Asimismo, declaramos que el representante común del consorcio no se encuentra impedido, inhabilitado ni suspendido para contratar con el Estado.

c) Fijamos nuestro domicilio legal común en [.....].

d) Las obligaciones que corresponden a cada uno de los integrantes del consorcio son las siguientes:

1. OBLIGACIONES DE [NOMBRE, DENOMINACIÓN O RAZÓN SOCIAL DEL CONSORCIADO 1] [%]¹⁹

[DESCRIBIR LAS OBLIGACIONES DEL CONSORCIADO 1]

2. OBLIGACIONES DE [NOMBRE, DENOMINACIÓN O RAZÓN SOCIAL DEL CONSORCIADO 2] [%]²⁰

[DESCRIBIR LAS OBLIGACIONES DEL CONSORCIADO 2]

TOTAL OBLIGACIONES 100%²¹

[CONSIGNAR CIUDAD Y FECHA]

¹⁹ Consignar únicamente el porcentaje total de las obligaciones, el cual debe ser expresado en número entero, sin decimales.

²⁰ Consignar únicamente el porcentaje total de las obligaciones, el cual debe ser expresado en número entero, sin decimales.

²¹ Este porcentaje corresponde a la sumatoria de los porcentajes de las obligaciones de cada uno de los integrantes del consorcio.

.....
Consortiado 1

**Nombres, apellidos y firma del Consortiado 1
o de su Representante Legal
Tipo y N° de Documento de Identidad**

.....
Consortiado 2

**Nombres, apellidos y firma del Consortiado 2
o de su Representante Legal
Tipo y N° de Documento de Identidad**

Importante

De conformidad con el artículo 52 del Reglamento, las firmas de los integrantes del consorcio deben ser legalizadas.



ANEXO N° 6

PRECIO DE LA OFERTA

Señores

COMITÉ DE SELECCIÓN**LICITACIÓN PÚBLICA N° 01-2023-CS-CSJLI/PJ - PRIMERA CONVOCATORIA**Presente. -

Es grato dirigirme a usted, para hacer de su conocimiento que, de acuerdo con las bases, mi oferta es la siguiente:

CONCEPTO	PRECIO TOTAL
TOTAL	

El precio de la oferta [CONSIGNAR LA MONEDA DE LA CONVOCATORIA] incluye todos los tributos, seguros, transporte, inspecciones, pruebas y, de ser el caso, los costos laborales conforme a la legislación vigente, así como cualquier otro concepto que pueda tener incidencia sobre el costo del bien a contratar; excepto la de aquellos postores que gocen de alguna exoneración legal, no incluirán en el precio de su oferta los tributos respectivos.

[CONSIGNAR CIUDAD Y FECHA]

.....
**Firma, Nombres y Apellidos del postor o
Representante legal o común, según corresponda**

Importante

- El postor debe consignar el precio total de la oferta, sin perjuicio, que de resultar favorecido con la buena pro, presente el detalle de precios unitarios para el perfeccionamiento del contrato.
- El postor que goce de alguna exoneración legal, debe indicar que su oferta no incluye el tributo materia de la exoneración, debiendo incluir el siguiente texto:
“Mi oferta no incluye [CONSIGNAR EL TRIBUTO MATERIA DE LA EXONERACIÓN]”.

Importante para la Entidad

- En caso de procedimientos según relación de ítems, consignar lo siguiente:
“El postor puede presentar el precio de su oferta en un solo documento o documentos independientes, en los ítems que se presente”.
- En caso de contrataciones que conllevan la ejecución de prestaciones accesorias, consignar lo siguiente:
“El postor debe detallar en el precio de su oferta, el monto correspondiente a la prestación principal y las prestaciones accesorias”.

Incluir o eliminar, según corresponda

ANEXO N° 7

DECLARACIÓN JURADA DE CUMPLIMIENTO DE CONDICIONES PARA LA APLICACIÓN DE LA EXONERACIÓN DEL IGV

Señores

COMITÉ DE SELECCIÓN

LICITACIÓN PÚBLICA N° 01-2023-CS-CSJLI/PJ - PRIMERA CONVOCATORIA

Presente.-

Mediante el presente el suscrito, postor y/o Representante Legal de [CONSIGNAR EN CASO DE SER PERSONA JURÍDICA], declaro bajo juramento que gozo del beneficio de la exoneración del IGV previsto en la Ley N° 27037, Ley de Promoción de la Inversión en la Amazonía, dado que cumplo con las condiciones siguientes:

- 1.- Que el domicilio fiscal de la empresa²² se encuentra ubicada en la Amazonía y coincide con el lugar establecido como sede central (donde tiene su administración y lleva su contabilidad);
- 2.- Que la empresa se encuentra inscrita en las Oficinas Registrales de la Amazonía (exigible en caso de personas jurídicas);
- 3.- Que, al menos el setenta por ciento (70%) de los activos fijos de la empresa se encuentran en la Amazonía; y
- 4.- Que la empresa no tiene producción fuera de la Amazonía.²³

[CONSIGNAR CIUDAD Y FECHA]

.....
Firma, Nombres y Apellidos del postor o Representante legal, según corresponda

Importante

Cuando se trate de consorcios, esta declaración jurada será presentada por cada uno de los integrantes del consorcio, salvo que se trate de consorcios con contabilidad independiente, en cuyo caso debe ser suscrita por el representante común, debiendo indicar su condición de consorcio con contabilidad independiente y el número de RUC del consorcio.

²² En el artículo 1 del “Reglamento de las Disposiciones Tributarias contenidas en la Ley de Promoción de la Inversión en la Amazonía” se define como “empresa” a las “Personas naturales, sociedades conyugales, sucesiones indivisas y personas consideradas jurídicas por la Ley del Impuesto a la Renta, generadoras de rentas de tercera categoría, ubicadas en la Amazonía. Las sociedades conyugales son aquéllas que ejerzan la opción prevista en el Artículo 16 de la Ley del Impuesto a la Renta.”

²³ En caso de empresas de comercialización, no consignar esta condición.

ANEXO N° 8

EXPERIENCIA DEL POSTOR EN LA ESPECIALIDAD

Señores
COMITÉ DE SELECCIÓN
LICITACIÓN PÚBLICA N° 01-2023-CS-CSJLI/PJ - PRIMERA CONVOCATORIA
Presente.-

Mediante el presente, el suscrito detalla la siguiente EXPERIENCIA EN LA ESPECIALIDAD:

N°	CLIENTE	OBJETO DEL CONTRATO	N° CONTRATO / O/C / COMPROBANTE DE PAGO	FECHA DEL CONTRATO O CP ²⁴	FECHA DE LA CONFORMIDAD DE SER EL CASO ²⁵	EXPERIENCIA PROVENIENTE ²⁶ DE:	MONEDA	IMPORTE ²⁷	TIPO DE CAMBIO VENTA ²⁸	MONTO FACTURADO ACUMULADO ²⁹
1										
2										
3										
4										

²⁴ Se refiere a la fecha de suscripción del contrato, de la emisión de la Orden de Compra o de cancelación del comprobante de pago, según corresponda.

²⁵ Únicamente, cuando la fecha del perfeccionamiento del contrato, sea previa a los ocho (8) años anteriores a la fecha de presentación de ofertas, caso en el cual el postor debe acreditar que la conformidad se emitió dentro de dicho periodo.

²⁶ Si el titular de la experiencia no es el postor, consignar si dicha experiencia corresponde a la matriz en caso que el postor sea sucursal, o fue transmitida por reorganización societaria, debiendo acompañar la documentación sustentatoria correspondiente. Al respecto, según la Opinión N° 216-2017/DTN "Considerando que la sociedad matriz y la sucursal constituyen la misma persona jurídica, la sucursal puede acreditar como suya la experiencia de su matriz". Del mismo modo, según lo previsto en la Opinión N° 010-2013/DTN, "... en una operación de reorganización societaria que comprende tanto una fusión como una escisión, la sociedad resultante podrá acreditar como suya la experiencia de la sociedad incorporada o absorbida, que se extingue producto de la fusión; asimismo, si en virtud de la escisión se transfiere un bloque patrimonial consistente en una línea de negocio completa, la sociedad resultante podrá acreditar como suya la experiencia de la sociedad escindida, correspondiente a la línea de negocio transmitida. De esta manera, la sociedad resultante podrá emplear la experiencia transmitida, como consecuencia de la reorganización societaria antes descrita, en los futuros procesos de selección en los que participe".

²⁷ Se refiere al monto del contrato ejecutado incluido adicionales y reducciones, de ser el caso.

²⁸ El tipo de cambio venta debe corresponder al publicado por la SBS correspondiente a la fecha de suscripción del contrato, de la emisión de la Orden de Compra o de cancelación del comprobante de pago, según corresponda.



²⁹ Consignar en la moneda establecida en las bases.

CORTE SUPERIOR DE JUSTICIA DE LIMA
 BASES INTEGRADAS DE LICITACION PUBLICA DE UNIFORMES N° 01-2023-CS-JLI/PJ – PRIMERA CONVOCATORIA
 “Adquisición de uniformes para el personal jurisdiccional y administrativo de la Corte Superior de Justicia de Lima”

N°	CLIENTE	OBJETO DEL CONTRATO	N° CONTRATO / O/C / COMPROBANTE DE PAGO	FECHA DEL CONTRATO O CP 24	FECHA DE LA CONFORMIDAD DE SER EL CASO 25	EXPERIENCIA PROVENIENTE 26 DE:	MONEDA	IMPORTE 27	TIPO DE CAMBIO VENTA 28	MONTO FACTURADO ACUMULADO 29
5										
6										
7										
8										
9										
10										
...										
20										
TOTAL										



[CONSIGNAR CIUDAD Y FECHA]

.....
 Firma, Nombres y Apellidos del postor o
 Representante legal o común, según corresponda

ANEXO N° 9

**DECLARACIÓN JURADA
(NUMERAL 49.4 DEL ARTÍCULO 49 DEL REGLAMENTO)**

Señores
COMITÉ DE SELECCIÓN
LICITACIÓN PÚBLICA N° 01-2023-CS-CSJLI/PJ - PRIMERA CONVOCATORIA
Presente.-

Mediante el presente el suscrito, postor y/o Representante Legal de [CONSIGNAR EN CASO DE SER PERSONA JURÍDICA], declaro que la experiencia que acredito de la empresa [CONSIGNAR LA DENOMINACIÓN DE LA PERSONA JURÍDICA] como consecuencia de una reorganización societaria, no se encuentra en el supuesto establecido en el numeral 49.4 del artículo 49 del Reglamento.

[CONSIGNAR CIUDAD Y FECHA]

.....
**Firma, Nombres y Apellidos del postor o
Representante legal, según corresponda**

Importante

A efectos de cautelar la veracidad de esta declaración, el postor puede verificar la información de la Relación de Proveedores Sancionados por el Tribunal de Contrataciones del Estado con Sanción Vigente en <http://portal.osce.gob.pe/rnp/content/relación-de-proveedores-sancionados>.

También le asiste dicha facultad al órgano encargado de las contrataciones o al órgano de la Entidad al que se le haya asignado la función de verificación de la oferta presentada por el postor ganador de la buena pro.

ANEXO N° 10

SOLICITUD DE BONIFICACIÓN DEL CINCO POR CIENTO (5%) POR TENER LA CONDICIÓN DE MICRO Y PEQUEÑA EMPRESA

ITEM [CONSIGNAR EL N° DEL ÍTEM O ÍTEMS CUYO VALOR ESTIMADO CORRESPONDE A UNA AS])

Señores
COMITÉ DE SELECCIÓN
LICITACIÓN PÚBLICA N° 01-2023-CS-CSJLI/PJ - PRIMERA CONVOCATORIA
Presente. -

Mediante el presente el suscrito, postor y/o Representante legal de [CONSIGNAR EN CASO DE SER PERSONA JURÍDICA], solicito la asignación de la bonificación del cinco por ciento (5%) sobre el puntaje total obtenido, debido a que mi representada cuenta con la condición de micro y pequeña empresa.

[CONSIGNAR CIUDAD Y FECHA]

.....
Firma, Nombres y Apellidos del postor o Representante legal o común, según corresponda

Importante

- Para asignar la bonificación, el comité de selección, según corresponda, verifica la página web del Ministerio de Trabajo y Promoción del Empleo en la sección consulta de empresas acreditadas en el REMYPE en el link <http://www2.trabajo.gob.pe/servicios-en-linea-2-2/>.
- Para que un consorcio pueda acceder a la bonificación, cada uno de sus integrantes debe cumplir con la condición de micro y pequeña empresa.

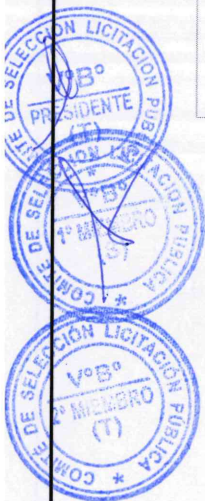

ANEXO N° 11

AUTORIZACIÓN DE NOTIFICACIÓN DE LA DECISIÓN DE LA ENTIDAD SOBRE LA SOLICITUD DE AMPLIACIÓN DE PLAZO MEDIANTE MEDIOS ELECTRÓNICOS DE COMUNICACIÓN

(DOCUMENTO A PRESENTAR EN EL PERFECCIONAMIENTO DEL CONTRATO)

Señores

COMITÉ DE SELECCIÓN

LICITACIÓN PÚBLICA N° 01-2023-CS-CSJLI/PJ - PRIMERA CONVOCATORIA

Presente. -

El que se suscribe, [...], postor adjudicado y/o Representante Legal de [CONSIGNAR EN CASO DE SER PERSONA JURÍDICA], identificado con [CONSIGNAR TIPO DE DOCUMENTO DE IDENTIDAD] N° [CONSIGNAR NÚMERO DE DOCUMENTO DE IDENTIDAD], autorizo que durante la ejecución del contrato se me notifique al correo electrónico [INDICAR EL CORREO ELECTRÓNICO] lo siguiente:

- ✓ Notificación de la decisión de la Entidad respecto a la solicitud de ampliación de plazo.

[CONSIGNAR CIUDAD Y FECHA]

.....
**Firma, Nombres y Apellidos del postor o
Representante legal o común, según
corresponda**

Importante

La notificación de la decisión de la Entidad respecto a la solicitud de ampliación de plazo se efectúa por medios electrónicos de comunicación, siempre que se cuente con la autorización correspondiente y sea posible obtener un acuse de recibo a través del mecanismo utilizado.