

# **BASES ESTÁNDAR DE ADJUDICACIÓN SIMPLIFICADA PARA LA CONTRATACIÓN DE SERVICIOS EN GENERAL**

*Aprobado mediante Directiva N°001-2019-OSCE/CD*



**SUB DIRECCIÓN DE NORMATIVIDAD – DIRECCIÓN TÉCNICO NORMATIVA**  
**ORGANISMO SUPERVISOR DE LAS CONTRATACIONES DEL ESTADO - OSCE**

**SIMBOLOGÍA UTILIZADA:**

N°	Símbolo	Descripción
1	[ABC] / [.....]	La información solicitada dentro de los corchetes sombreados debe ser completada por la Entidad durante la elaboración de las bases.
2	[ABC] / [.....]	Es una indicación, o información que deberá ser completada por la Entidad con posterioridad al otorgamiento de la buena pro para el caso específico de la elaboración de la PROFORMA DEL CONTRATO; o por los proveedores, en el caso de los ANEXOS de la oferta.
3	<div>Importante</div> <ul style="list-style-type: none"> <li>• Abc</li> </ul>	Se refiere a consideraciones importantes a tener en cuenta por el órgano encargado de las contrataciones o comité de selección, según corresponda y por los proveedores.
4	<div>Advertencia</div> <ul style="list-style-type: none"> <li>• Abc</li> </ul>	Se refiere a advertencias a tener en cuenta por el órgano encargado de las contrataciones o comité de selección, según corresponda y por los proveedores.
5	<div>Importante para la Entidad</div> <ul style="list-style-type: none"> <li>• Xyz</li> </ul>	Se refiere a consideraciones importantes a tener en cuenta por el órgano encargado de las contrataciones o comité de selección, según corresponda y deben ser eliminadas una vez culminada la elaboración de las bases.

**CARACTERÍSTICAS DEL DOCUMENTO:**

Las bases estándar deben ser elaboradas en formato WORD, y deben tener las siguientes características:

N°	Características	Parámetros
1	Márgenes	Superior : 2.5 cm      Inferior: 2.5 cm Izquierda: 2.5 cm      Derecha: 2.5 cm
2	Fuente	Arial
3	Estilo de Fuente	Normal: Para el contenido en general Cursiva: Para el encabezado y pie de página Para las Consideraciones importantes (Ítem 3 del cuadro anterior)
4	Color de Fuente	Automático: Para el contenido en general Azul : Para las Consideraciones importantes (Ítem 3 del cuadro anterior)
5	Tamaño de Letra	16 : Para las dos primeras hojas de las Secciones General y Específica 11 : Para el nombre de los Capítulos. 10 : Para el cuerpo del documento en general 9 : Para el encabezado y pie de página Para el contenido de los cuadros, pudiendo variar, según la necesidad 8 : Para las Notas al pie
6	Alineación	Justificada: Para el contenido en general y notas al pie. Centrada : Para la primera página, los títulos de las Secciones y nombres de los Capítulos)
7	Interlineado	Sencillo
8	Espaciado	Anterior : 0 Posterior : 0
9	Subrayado	Para los nombres de las Secciones y para resaltar o hacer hincapié en algún concepto

**INSTRUCCIONES DE USO:**

- Una vez registrada la información solicitada dentro de los corchetes sombreados en gris, el texto deberá quedar en letra tamaño 10, con estilo normal, sin formato de negrita y sin sombreado.
- La nota **IMPORTANTE** no puede ser modificada ni eliminada en la Sección General. En el caso de la Sección Específica debe seguirse la instrucción que se indica en dicha nota.

Elaboradas en enero de 2019

Modificadas en marzo, junio y diciembre de 2019, julio 2020, julio y diciembre 2021, junio y octubre de 2022



## **BASES ESTÁNDAR DE ADJUDICACIÓN SIMPLIFICADA PARA LA CONTRATACIÓN DE SERVICIOS EN GENERAL**

**ADJUDICACIÓN SIMPLIFICADA N° 008-2025-OGESS-  
AM/CS-1**

**PRIMERA CONVOCATORIA**

**CONTRATACIÓN DEL SERVICIO DE MANTENIMIENTO DE  
ELEMENTOS NO ESTRUCTURALES, COBERTURA  
LIVIANA, FALSO CIELO RASO, ACABADOS INTERIORES –  
EXTERIORES, INSTALACIONES ELÉCTRICAS Y  
SANITARIAS DEL PUESTO DE SALUD PUERTO BAGAZAN,  
DISTRITO DE ELÍAS SOPLIN VARGAS, PROVINCIA DE  
RIOJA, DEPARTAMENTO DE SAN MARTIN.**

## DEBER DE COLABORACIÓN

La Entidad y todo proveedor que se someta a las presentes Bases, sea como participante, postor y/o contratista, deben conducir su actuación conforme a los principios previstos en la Ley de Contrataciones del Estado.

En este contexto, se encuentran obligados a prestar su colaboración al OSCE y a la Secretaría Técnica de la Comisión de Defensa de la Libre Competencia del INDECOPI, en todo momento según corresponda a sus competencias, a fin de comunicar presuntos casos de fraude, colusión y corrupción por parte de los funcionarios y servidores de la Entidad, así como los proveedores y demás actores que participan en el proceso de contratación.

De igual forma, deben poner en conocimiento del OSCE y a la Secretaría Técnica de la Comisión de Defensa de la Libre Competencia del INDECOPI los indicios de conductas anticompetitivas que se presenten durante el proceso de contratación, en los términos del Decreto Legislativo N° 1034, "Ley de Represión de Conductas Anticompetitivas", o norma que la sustituya, así como las demás normas de la materia.

La Entidad y todo proveedor que se someta a las presentes Bases, sea como participante, postor y/o contratista del proceso de contratación deben permitir al OSCE o a la Secretaría Técnica de la Comisión de Defensa de la Libre Competencia del INDECOPI el acceso a la información referida a las contrataciones del Estado que sea requerida, prestar testimonio o absolución de posiciones que se requieran, entre otras formas de colaboración.



## **SECCIÓN GENERAL**

### **DISPOSICIONES COMUNES DEL PROCEDIMIENTO DE SELECCIÓN**

(ESTA SECCIÓN NO DEBE SER MODIFICADA EN NINGÚN EXTREMO, BAJO SANCIÓN DE NULIDAD)

## CAPÍTULO I ETAPAS DEL PROCEDIMIENTO DE SELECCIÓN

### 1.1. REFERENCIAS

Cuando en el presente documento se mencione la palabra Ley, se entiende que se está haciendo referencia a la Ley N° 30225, Ley de Contrataciones del Estado, y cuando se mencione la palabra Reglamento, se entiende que se está haciendo referencia al Reglamento de la Ley de Contrataciones del Estado aprobado por Decreto Supremo N° 344-2018-EF.

Las referidas normas incluyen sus respectivas modificaciones, de ser el caso.

### 1.2. CONVOCATORIA

Se realiza a través de su publicación en el SEACE de conformidad con lo señalado en el artículo 54 del Reglamento, en la fecha señalada en el calendario del procedimiento de selección, debiendo adjuntar las bases y resumen ejecutivo.

### 1.3. REGISTRO DE PARTICIPANTES

El registro de participantes se realiza conforme al artículo 55 del Reglamento. En el caso de un consorcio, basta que se registre uno (1) de sus integrantes.

#### Importante

- *Para registrarse como participante en un procedimiento de selección convocado por las Entidades del Estado Peruano, es necesario que los proveedores cuenten con inscripción vigente y estar habilitados ante el Registro Nacional de Proveedores (RNP) que administra el Organismo Supervisor de las Contrataciones del Estado (OSCE). Para obtener mayor información, se puede ingresar a la siguiente dirección electrónica: [www.rnp.gob.pe](http://www.rnp.gob.pe).*
- *Los proveedores que deseen registrar su participación deben ingresar al SEACE utilizando su Certificado SEACE (usuario y contraseña). Asimismo, deben observar las instrucciones señaladas en el documento de orientación "Guía para el registro de participantes electrónico" publicado en <https://www2.seace.gob.pe/>.*
- *En caso los proveedores no cuenten con inscripción vigente en el RNP y/o se encuentren inhabilitados o suspendidos para ser participantes, postores y/o contratistas, el SEACE restringirá su registro, quedando a potestad de estos intentar nuevamente registrar su participación en el procedimiento de selección en cualquier otro momento, dentro del plazo establecido para dicha etapa, siempre que haya obtenido la vigencia de su inscripción o quedado sin efecto la sanción que le impuso el Tribunal de Contrataciones del Estado.*

### 1.4. FORMULACIÓN DE CONSULTAS Y OBSERVACIONES A LAS BASES

La formulación de consultas y observaciones a las bases se efectúa de conformidad con lo establecido en los numerales 72.1 y 72.2 del artículo 72 del Reglamento, así como el literal a) del artículo 89 del Reglamento.

#### Importante

*No pueden formularse consultas ni observaciones respecto del contenido de una ficha de homologación aprobada. Las consultas y observaciones que se formulen sobre el particular, se tienen como no presentadas.*

### 1.5. ABSOLUCIÓN DE CONSULTAS, OBSERVACIONES E INTEGRACIÓN DE BASES

La absolución de consultas, observaciones e integración de las bases se realizan conforme a las disposiciones previstas en el numeral 72.4 del artículo 72 del Reglamento y el literal a) del artículo 89 del Reglamento.

#### Importante

- *No se absolverán consultas y observaciones a las bases que se presenten en forma física.*
- *Cuando exista divergencia entre lo indicado en el pliego de absolución de consultas y observaciones y la integración de bases, prevalece lo absuelto en el referido pliego; sin perjuicio, del deslinde de responsabilidades correspondiente.*

### 1.6. FORMA DE PRESENTACIÓN DE OFERTAS

Las ofertas se presentan conforme lo establecido en el artículo 59 y en el artículo 90 del Reglamento.

Las declaraciones juradas, formatos o formularios previstos en las bases que conforman la oferta deben estar debidamente firmados por el postor (firma manuscrita o digital, según la Ley N° 27269, Ley de Firmas y Certificados Digitales<sup>1</sup>). Los demás documentos deben ser visados por el postor. En el caso de persona jurídica, por su representante legal, apoderado o mandatario designado para dicho fin y, en el caso de persona natural, por este o su apoderado. No se acepta el pegado de la imagen de una firma o visto. Las ofertas se presentan foliadas.

#### Importante

- *Los formularios electrónicos que se encuentran en el SEACE y que los proveedores deben llenar para presentar sus ofertas, tienen carácter de declaración jurada.*
- *En caso la información contenida en los documentos escaneados que conforman la oferta no coincida con lo declarado a través del SEACE, prevalece la información declarada en los documentos escaneados.*
- *No se tomarán en cuenta las ofertas que se presenten en físico a la Entidad.*

### 1.7. PRESENTACIÓN Y APERTURA DE OFERTAS

El participante presentará su oferta de manera electrónica a través del SEACE, desde las 00:01 horas hasta las 23:59 horas del día establecido para el efecto en el cronograma del procedimiento; adjuntando el archivo digitalizado que contenga los documentos que conforman la oferta de acuerdo a lo requerido en las bases.

El participante debe verificar antes de su envío, bajo su responsabilidad, que el archivo pueda ser descargado y su contenido sea legible.

#### Importante

*Los integrantes de un consorcio no pueden presentar ofertas individuales ni conformar más de un consorcio en un procedimiento de selección, o en un determinado ítem cuando se trate de procedimientos de selección según relación de ítems.*

<sup>1</sup> Para mayor información sobre la normativa de firmas y certificados digitales ingresar a: <https://www.indecopi.gob.pe/web/firmas-digitales/firmar-y-certificados-digitales>

En la apertura electrónica de la oferta, el órgano encargado de las contrataciones o el comité de selección, según corresponda, verifica la presentación de lo exigido en la sección específica de las bases de conformidad con el numeral 73.2 del artículo 73 del Reglamento y determina si las ofertas responden a las características y/o requisitos y condiciones de los Términos de Referencia, detallados en la sección específica de las bases. De no cumplir con lo requerido, la oferta se considera no admitida.

## 1.8. EVALUACIÓN DE LAS OFERTAS

La evaluación de las ofertas se realiza conforme a lo establecido en el numeral 74.1 y el literal a) del numeral 74.2 del artículo 74 del Reglamento.

En el supuesto de que dos (2) o más ofertas empaten, la determinación del orden de prelación de las ofertas empatadas se efectúa siguiendo estrictamente el orden establecido en el numeral 91.1 del artículo 91 del Reglamento.

El desempate mediante sorteo se realiza de manera electrónica a través del SEACE.

### Importante

*En el caso de contratación de servicios en general que se presten fuera de la provincia de Lima y Callao, cuyo valor estimado no supere los doscientos mil Soles (S/ 200,000.00), a solicitud del postor se asigna una bonificación equivalente al diez por ciento (10%) sobre el puntaje total obtenido por los postores con domicilio en la provincia donde prestará el servicio, o en las provincias colindantes, sean o no pertenecientes al mismo departamento o región. El domicilio es el consignado en la constancia de inscripción ante el RNP<sup>2</sup>. Lo mismo aplica en el caso de procedimientos de selección por relación de ítems, cuando algún ítem no supera el monto señalado anteriormente.*

## 1.9. CALIFICACIÓN DE OFERTAS

La calificación de las ofertas se realiza conforme a lo establecido en los numerales 75.1 y 75.2 del artículo 75 del Reglamento.

## 1.10. SUBSANACIÓN DE LAS OFERTAS

La subsanación de las ofertas se sujeta a lo establecido en el artículo 60 del Reglamento. El plazo que se otorgue para la subsanación no puede ser inferior a un (1) día hábil

La solicitud de subsanación se realiza de manera electrónica a través del SEACE y será remitida al correo electrónico consignado por el postor al momento de realizar su inscripción en el RNP, siendo su responsabilidad el permanente seguimiento de las notificaciones a dicho correo. La notificación de la solicitud se entiende efectuada el día de su envío al correo electrónico.

La presentación de las subsanaciones se realiza a través del SEACE. No se tomará en cuenta la subsanación que se presente en físico a la Entidad.

## 1.11. RECHAZO DE LAS OFERTAS

Previo al otorgamiento de la buena pro, el órgano encargado de las contrataciones o el comité de selección, según corresponda, revisa las ofertas económicas que cumplen los requisitos de calificación, de conformidad con lo establecido para el rechazo de ofertas, previsto en el artículo 68 del Reglamento, de ser el caso.

<sup>2</sup> La constancia de inscripción electrónica se visualizará en el portal web del Registro Nacional de Proveedores: [www.mpp.gob.pe](http://www.mpp.gob.pe)

De rechazarse alguna de las ofertas calificadas, el órgano encargado de las contrataciones o el comité de selección, según corresponda, revisa el cumplimiento de los requisitos de calificación de los postores que siguen en el orden de prelación, en caso las hubiere.

#### **1.12. OTORGAMIENTO DE LA BUENA PRO**

Definida la oferta ganadora, el órgano encargado de las contrataciones o el comité de selección, según corresponda, otorga la buena pro mediante su publicación en el SEACE, incluyendo el cuadro comparativo y las actas debidamente motivadas de los resultados de la admisión, no admisión, evaluación, calificación, descalificación, rechazo y el otorgamiento de la buena pro.

#### **1.13. CONSENTIMIENTO DE LA BUENA PRO**

Cuando se hayan presentado dos (2) o más ofertas, el consentimiento de la buena pro se produce a los cinco (5) días hábiles siguientes de la notificación de su otorgamiento, sin que los postores hayan ejercido el derecho de interponer el recurso de apelación.

En caso que se haya presentado una sola oferta, el consentimiento de la buena pro se produce el mismo día de la notificación de su otorgamiento.

El consentimiento del otorgamiento de la buena pro se publica en el SEACE al día hábil siguiente de producido.

##### **Importante**

*Una vez consentido el otorgamiento de la buena pro, el órgano encargado de las contrataciones o el órgano de la Entidad al que se haya asignado tal función realiza la verificación de la oferta presentada por el postor ganador de la buena pro conforme lo establecido en el numeral 64.6 del artículo 64 del Reglamento.*

## CAPÍTULO II

### SOLUCIÓN DE CONTROVERSIAS DURANTE EL PROCEDIMIENTO DE SELECCIÓN

#### 2.1. RECURSO DE APELACIÓN

A través del recurso de apelación se pueden impugnar los actos dictados durante el desarrollo del procedimiento de selección hasta antes del perfeccionamiento del contrato.

El recurso de apelación se presenta ante la Entidad convocante, y es conocido y resuelto por su Titular, cuando el valor estimado sea igual o menor a cincuenta (50) UIT. Cuando el valor estimado sea mayor a dicho monto, el recurso de apelación se presenta ante y es resuelto por el Tribunal de Contrataciones del Estado.

En los procedimientos de selección según relación de ítems, el valor estimado total del procedimiento determina ante quién se presenta el recurso de apelación.

Los actos que declaren la nulidad de oficio, la cancelación del procedimiento de selección y otros actos emitidos por el Titular de la Entidad que afecten la continuidad de este, se impugnan ante el Tribunal de Contrataciones del Estado.

#### Importante

- *Una vez otorgada la buena pro, el órgano encargado de las contrataciones o el comité de selección, según corresponda, está en la obligación de permitir el acceso de los participantes y postores al expediente de contratación, salvo la información calificada como secreta, confidencial o reservada por la normativa de la materia, a más tardar dentro del día siguiente de haberse solicitado por escrito.*

*Luego de otorgada la buena pro no se da a conocer las ofertas cuyos requisitos de calificación no fueron analizados y revisados por el órgano encargado de las contrataciones o el comité de selección, según corresponda.*

- *A efectos de recoger la información de su interés, los postores pueden valerse de distintos medios, tales como: (i) la lectura y/o toma de apuntes, (ii) la captura y almacenamiento de imágenes, e incluso (iii) pueden solicitar copia de la documentación obrante en el expediente, siendo que, en este último caso, la Entidad deberá entregar dicha documentación en el menor tiempo posible, previo pago por tal concepto.*
- *El recurso de apelación se presenta ante la Mesa de Partes del Tribunal o ante las oficinas desconcentradas del OSCE, o en la Unidad de Trámite Documentario de la Entidad, según corresponda.*

#### 2.2. PLAZOS DE INTERPOSICIÓN DEL RECURSO DE APELACIÓN

La apelación contra el otorgamiento de la buena pro o contra los actos dictados con anterioridad a ella se interpone dentro de los cinco (5) días hábiles siguientes de haberse notificado el otorgamiento de la buena pro.

La apelación contra los actos dictados con posterioridad al otorgamiento de la buena pro, contra la declaración de nulidad, cancelación y declaratoria de desierto del procedimiento, se interpone dentro de los cinco (5) días hábiles siguientes de haberse tomado conocimiento del acto que se desea impugnar.

## CAPÍTULO III DEL CONTRATO

### 3.1. PERFECCIONAMIENTO DEL CONTRATO

Los plazos y el procedimiento para perfeccionar el contrato se realiza conforme a lo indicado en el artículo 141 del Reglamento.

El contrato se perfecciona con la suscripción del documento que lo contiene, salvo en los contratos cuyo monto del valor estimado no supere los doscientos mil Soles (S/ 200,000.00), en los que se puede perfeccionar con la recepción de la orden de servicios, conforme a lo previsto en la sección específica de las bases.

En el caso de procedimientos de selección por relación de ítems, se puede perfeccionar el contrato con la suscripción del documento o con la recepción de una orden de servicios, cuando el valor estimado del ítem corresponda al parámetro establecido en el párrafo anterior.

#### Importante

*El órgano encargado de las contrataciones o el comité de selección, según corresponda, debe consignar en la sección específica de las bases la forma en que se perfeccionará el contrato, sea con la suscripción del contrato o la recepción de la orden de servicios. En caso la Entidad perfeccione el contrato con la recepción de la orden de servicios no debe incluir la proforma del contrato establecida en el Capítulo V de la sección específica de las bases.*

Para perfeccionar el contrato, el postor ganador de la buena pro debe presentar los documentos señalados en el artículo 139 del Reglamento y los previstos en la sección específica de las bases.

### 3.2. GARANTÍAS

Las garantías que deben otorgar los postores y/o contratistas, según corresponda, son las de fiel cumplimiento del contrato y por los adelantos.

#### 3.2.1. GARANTÍA DE FIEL CUMPLIMIENTO

Como requisito indispensable para perfeccionar el contrato, el postor ganador debe entregar a la Entidad la garantía de fiel cumplimiento del mismo por una suma equivalente al diez por ciento (10%) del monto del contrato original. Esta se mantiene vigente hasta la conformidad de la recepción de la prestación a cargo del contratista.

#### 3.2.2. GARANTÍA DE FIEL CUMPLIMIENTO POR PRESTACIONES ACCESORIAS

En las contrataciones que conllevan la ejecución de prestaciones accesorias, tales como mantenimiento, reparación o actividades afines, se otorga una garantía adicional por una suma equivalente al diez por ciento (10%) del monto del contrato de la prestación accesorio, la misma que debe ser renovada periódicamente hasta el cumplimiento total de las obligaciones garantizadas.

**Importante**

- *En los contratos cuyos montos sean iguales o menores a doscientos mil Soles (S/ 200,000.00), no corresponde presentar garantía de fiel cumplimiento de contrato ni garantía de fiel cumplimiento por prestaciones accesorias. Dicha excepción también aplica a los contratos derivados de procedimientos de selección por relación de ítems, cuando el monto del ítem adjudicado o la sumatoria de los montos de los ítems adjudicados no superen el monto señalado anteriormente, conforme a lo dispuesto en el literal a) del artículo 152 del Reglamento.*
- *En los contratos periódicos de prestación de servicios en general que celebren las Entidades con las micro y pequeñas empresas, estas últimas pueden otorgar como garantía de fiel cumplimiento el diez por ciento (10%) del monto del contrato, porcentaje que es retenido por la Entidad durante la primera mitad del número total de pagos a realizarse, de forma prorrateada en cada pago, con cargo a ser devuelto a la finalización del mismo, conforme lo establecen los numerales 149.4 y 149.5 del artículo 149 del Reglamento y el numeral 151.2 del artículo 151 del Reglamento.*

### 3.2.3. GARANTÍA POR ADELANTO

En caso se haya previsto en la sección específica de las bases la entrega de adelantos, el contratista debe presentar una garantía emitida por idéntico monto conforme a lo estipulado en el artículo 153 del Reglamento.

### 3.3. REQUISITOS DE LAS GARANTÍAS

Las garantías que se presenten deben ser incondicionales, solidarias, irrevocables y de realización automática en el país, al solo requerimiento de la Entidad. Asimismo, deben ser emitidas por empresas que se encuentren bajo la supervisión directa de la Superintendencia de Banca, Seguros y Administradoras Privadas de Fondos de Pensiones y que cuenten con clasificación de riesgo B o superior. Asimismo, deben estar autorizadas para emitir garantías; o estar consideradas en la última lista de bancos extranjeros de primera categoría que periódicamente publica el Banco Central de Reserva del Perú.

**Importante**

*Corresponde a la Entidad verificar que las garantías presentadas por el postor ganador de la buena pro y/o contratista cumplan con los requisitos y condiciones necesarios para su aceptación y eventual ejecución, sin perjuicio de la determinación de las responsabilidades funcionales que correspondan.*

**Advertencia**

*Los funcionarios de las Entidades no deben aceptar garantías emitidas bajo condiciones distintas a las establecidas en el presente numeral, debiendo tener en cuenta lo siguiente:*

- 1. La clasificadora de riesgo que asigna la clasificación a la empresa que emite la garantía debe encontrarse listada en el portal web de la SBS (<http://www.sbs.gob.pe/sistema-financiero/clasificadoras-de-riesgo>).*
- 2. Se debe identificar en la página web de la clasificadora de riesgo respectiva, cuál es la clasificación vigente de la empresa que emite la garantía, considerando la vigencia a la fecha de emisión de la garantía.*
- 3. Para fines de lo establecido en el artículo 148 del Reglamento, la clasificación de riesgo B, incluye las clasificaciones B+ y B.*



*4. Si la empresa que otorga la garantía cuenta con más de una clasificación de riesgo emitida por distintas empresas listadas en el portal web de la SBS, bastará que en una de ellas cumpla con la clasificación mínima establecida en el Reglamento.*

*En caso exista alguna duda sobre la clasificación de riesgo asignada a la empresa emisora de la garantía, se deberá consultar a la clasificadora de riesgos respectiva.*

*De otro lado, además de cumplir con el requisito referido a la clasificación de riesgo, a efectos de verificar si la empresa emisora se encuentra autorizada por la SBS para emitir garantías, debe revisarse el portal web de dicha Entidad (<http://www.sbs.gob.pe/sistema-financiero/relacion-de-empresas-que-se-encuentran-autorizadas-a-emitir-cartas-fianza>).*

*Los funcionarios competentes deben verificar la autenticidad de la garantía a través de los mecanismos establecidos (consulta web, teléfono u otros) por la empresa emisora.*

### **3.4. EJECUCIÓN DE GARANTÍAS**

La Entidad puede solicitar la ejecución de las garantías conforme a los supuestos contemplados en el artículo 155 del Reglamento.

### **3.5. ADELANTOS**

La Entidad puede entregar adelantos directos al contratista, los que en ningún caso exceden en conjunto del treinta por ciento (30%) del monto del contrato original, siempre que ello haya sido previsto en la sección específica de las bases.

### **3.6. PENALIDADES**

#### **3.6.1. PENALIDAD POR MORA EN LA EJECUCIÓN DE LA PRESTACIÓN**

En caso de retraso injustificado del contratista en la ejecución de las prestaciones objeto del contrato, la Entidad le aplica automáticamente una penalidad por mora por cada día de atraso, de conformidad con el artículo 162 del Reglamento.

#### **3.6.2. OTRAS PENALIDADES**

La Entidad puede establecer penalidades distintas a la mencionada en el numeral precedente, según lo previsto en el artículo 163 del Reglamento y lo indicado en la sección específica de las bases.

Estos dos tipos de penalidades se calculan en forma independiente y pueden alcanzar cada una un monto máximo equivalente al diez por ciento (10%) del monto del contrato vigente, o de ser el caso, del ítem que debió ejecutarse.

### **3.7. INCUMPLIMIENTO DEL CONTRATO**

Las causales para la resolución del contrato, serán aplicadas de conformidad con el artículo 36 de la Ley y 164 del Reglamento.

### **3.8. PAGOS**

El pago se realiza después de ejecutada la respectiva prestación, pudiendo contemplarse pagos a cuenta, según la forma establecida en la sección específica de las bases o en el contrato.

La Entidad paga las contraprestaciones pactadas a favor del contratista dentro de los diez (10) días calendario siguientes de otorgada la conformidad de los servicios, siempre que se verifiquen las condiciones establecidas en el contrato para ello, bajo responsabilidad del funcionario competente.

La conformidad se emite en un plazo máximo de siete (7) días de producida la recepción salvo que se requiera efectuar pruebas que permitan verificar el cumplimiento de la obligación, en cuyo caso la conformidad se emite en un plazo máximo de quince (15) días, bajo responsabilidad del funcionario que debe emitir la conformidad.

En el caso que se haya suscrito contrato con un consorcio, el pago se realizará de acuerdo a lo que se indique en el contrato de consorcio.

#### **Advertencia**

*En caso de retraso en los pagos a cuenta o pago final por parte de la Entidad, salvo que se deba a caso fortuito o fuerza mayor, esta reconoce al contratista los intereses legales correspondientes, de conformidad con el artículo 39 de la Ley y 171 del Reglamento, debiendo repetir contra los responsables de la demora injustificada.*

### **3.9. DISPOSICIONES FINALES**

Todos los demás aspectos del presente procedimiento no contemplados en las bases se regirán supletoriamente por la Ley y su Reglamento, así como por las disposiciones legales vigentes.

## **SECCIÓN ESPECÍFICA**

### **CONDICIONES ESPECIALES DEL PROCEDIMIENTO DE SELECCIÓN**

(EN ESTA SECCIÓN LA ENTIDAD DEBERÁ COMPLETAR LA INFORMACIÓN EXIGIDA, DE ACUERDO A LAS INSTRUCCIONES INDICADAS)

## CAPÍTULO I GENERALIDADES

### 1.1. ENTIDAD CONVOCANTE

Nombre : OFICINA DE GESTIÓN DE SERVICIOS DE SALUD ALTO MAYO.  
RUC N° : 20531320060  
Domicilio legal : Carretera Fernando Belaunde Terry Km. 504 Barrio de Calvario  
(Colindante con el PEAM) – Moyobamba – San Martín.  
Teléfono: : 042-562509  
Correo electrónico: : [procesosogessam@oosaludaltomayo.gob.pe](mailto:procesosogessam@oosaludaltomayo.gob.pe);

### 1.2. OBJETO DE LA CONVOCATORIA

El presente procedimiento de selección tiene por objeto la contratación del “SERVICIO DE MANTENIMIENTO DE ELEMENTOS NO ESTRUCTURALES, COBERTURA LIVIANA, FALSO CIELO RASO, ACABADOS INTERIORES – EXTERIORES, INSTALACIONES ELÉCTRICAS Y SANITARIAS DEL PUESTO DE SALUD PUERTO BAGAZAN, DISTRITO DE ELÍAS SOPLIN VARGAS, PROVINCIA DE RIOJA, DEPARTAMENTO DE SAN MARTIN”.

ITEM	DESCRIPCIÓN	UNIDAD	CANTIDAD
1	“SERVICIO DE MANTENIMIENTO DE ELEMENTOS NO ESTRUCTURALES, COBERTURA LIVIANA, FALSO CIELO RASO, ACABADOS INTERIORES – EXTERIORES, INSTALACIONES ELÉCTRICAS Y SANITARIAS DEL PUESTO DE SALUD PUERTO BAGAZAN, DISTRITO DE ELÍAS SOPLIN VARGAS, PROVINCIA DE RIOJA, DEPARTAMENTO DE SAN MARTIN”.	SERVICIO	1

### 1.3. EXPEDIENTE DE CONTRATACIÓN

El expediente de contratación fue aprobado mediante **MEMORANDO N° 71-2025-GRSM-DPGFyA-OGESS-AM**, de fecha **04 de abril de 2025**.

### 1.4. FUENTE DE FINANCIAMIENTO

RECURSOS ORDINARIOS

#### Importante

*La fuente de financiamiento debe corresponder a aquella prevista en la Ley de Equilibrio Financiero del Presupuesto del Sector Público del año fiscal en el cual se convoca el procedimiento de selección.*

### 1.5. SISTEMA DE CONTRATACIÓN

El presente procedimiento se rige por el sistema de SUMA ALZADA, de acuerdo con lo establecido en el expediente de contratación respectivo.

### 1.6. DISTRIBUCIÓN DE LA BUENA PRO

No corresponde.

### 1.7. ALCANCES DEL REQUERIMIENTO

El alcance de la prestación está definido en el Capítulo III de la presente sección de las bases.

### 1.8. PLAZO DE PRESTACIÓN DEL SERVICIO

El servicio será prestado en el plazo de cuarenta y cinco (45) días calendario contados a partir del día siguiente de emitida la orden de servicio y/o firma de contrato y la suscripción de Acta de Inicio de Trabajos, en concordancia con lo establecido en el expediente de contratación.

### 1.9. COSTO DE REPRODUCCIÓN Y ENTREGA DE BASES

Los participantes registrados tienen el derecho de recabar un ejemplar de las bases, para cuyo efecto deben cancelar S/ 5.00 (Cinco y 00/100 Soles) por el costo de reproducción de las bases, que serán cancelados en la caja de la Entidad, sito en Carretera Fernando Belaunde Terry Km. 504 Barrio Calvario (Colindante Con El PEAM) San Martin - Moyobamba – Moyobamba.

El proveedor deberá apersonarse con su voucher o recibo al Área de Logística de la OGESS Alto Mayo, ubicado en Carretera Fernando Belaunde Terry Km. 504 Barrio Calvario (Colindante Con El PEAM) San Martin - Moyobamba – Moyobamba) en el horario de atención de en el horario de 07:30 a 13:00 horas y de 14:00 a 15:30 horas, de lunes a viernes, para la entrega de las bases respectivas.

#### Importante

*El costo de entrega de un ejemplar de las bases no puede exceder el costo de su reproducción.*

### 1.10. BASE LEGAL

- Ley 31953 de Presupuesto del Sector Público para el Año Fiscal 2025.
- Ley 31954 de Equilibrio Financiero del Presupuesto del Sector Público del año 2025.
- Texto Único Ordenado (TUO) de la Ley 30225 Ley de Contrataciones del Estado.
- Decreto Supremo N° 344-2018-EF, que aprueba el Reglamento de la Ley N° 30225, sus modificatorias; mediante D.S. N°168-2020-EF, D.S. N°162-2021-EF, D.S. N° 234-2022-EF, D. S. N° 308-2022-EF.
- Ley N° 27444 Ley del Procedimiento Administrativo General.
- Ley N° 27806 Ley de Transparencia y de Acceso a la Información Pública.
- Texto Único Ordenado de la Ley de Promoción de la Competitividad, Formalización y Desarrollo de la Micro y Pequeña Empresa y del Acceso al Empleo Decente, Ley MYPE, aprobado por Decreto Supremo N° 007-2008-TR.
- Decreto Legislativo N° 1440.
- Código Civil.
- Directiva N° 001-2019-OSCE/CD, modificada por la Resolución N° 210-2022-OSCE/PRE, Vigentes a partir del 28-10-2022
- Opiniones OSCE.

Las referidas normas incluyen sus respectivas modificaciones, de ser el caso.

## CAPÍTULO II DEL PROCEDIMIENTO DE SELECCIÓN

### 2.1. CALENDARIO DEL PROCEDIMIENTO DE SELECCIÓN

Según el cronograma de la ficha de selección de la convocatoria publicada en el SEACE.

#### Importante

*De conformidad con la vigesimosegunda Disposición Complementaria Final del Reglamento, en caso la Entidad (Ministerios y sus organismos públicos, programas o proyectos adscritos) haya difundido el requerimiento a través del SEACE siguiendo el procedimiento establecido en dicha disposición, no procede formular consultas u observaciones al requerimiento.*

### 2.2. CONTENIDO DE LAS OFERTAS

La oferta contendrá, además de un índice de documentos<sup>3</sup>, la siguiente documentación:

#### 2.2.1. Documentación de presentación obligatoria

##### 2.2.1.1. Documentos para la admisión de la oferta

- a) Declaración jurada de datos del postor. (**Anexo N° 1**)
- b) Documento que acredite la representación de quien suscribe la oferta.

En caso de persona jurídica, copia del certificado de vigencia de poder del representante legal, apoderado o mandatario designado para tal efecto.

En caso de persona natural, copia del documento nacional de identidad o documento análogo, o del certificado de vigencia de poder otorgado por persona natural, del apoderado o mandatario, según corresponda.

En el caso de consorcios, este documento debe ser presentado por cada uno de los integrantes del consorcio que suscriba la promesa de consorcio, según corresponda.

#### Advertencia

*De acuerdo con el artículo 4 del Decreto Legislativo N° 1246, las Entidades están prohibidas de exigir a los administrados o usuarios la información que puedan obtener directamente mediante la interoperabilidad a que se refieren los artículos 2 y 3 de dicho Decreto Legislativo. En esa medida, si la Entidad es usuaria de la Plataforma de Interoperabilidad del Estado – PIDE<sup>4</sup> y siempre que el servicio web se encuentre activo en el Catálogo de Servicios de dicha plataforma, no corresponderá exigir el certificado de vigencia de poder y/o documento nacional de identidad.*

- c) Declaración jurada de acuerdo con el literal b) del artículo 52 del Reglamento (**Anexo N°2**)
- d) Declaración jurada de cumplimiento de los Términos de Referencia contenidos en el numeral 3.1 del Capítulo III de la presente sección. (**Anexo N° 3**)

<sup>3</sup> La omisión del índice no determina la no admisión de la oferta.

<sup>4</sup> Para mayor información de las Entidades usuarias y del Catálogo de Servicios de la Plataforma de Interoperabilidad del Estado – PIDE ingresar al siguiente enlace <https://www.gobiernodigital.gob.pe/interoperabilidad/>

- e) Declaración jurada de plazo de prestación del servicio. **(Anexo N° 4)**<sup>5</sup>
- f) Promesa de consorcio con firmas legalizadas, de ser el caso, en la que se consigne los integrantes, el representante común, el domicilio común y las obligaciones a las que se compromete cada uno de los integrantes del consorcio así como el porcentaje equivalente a dichas obligaciones. **(Anexo N° 5)**
- g) El precio de la oferta en SOLES. Adjuntar obligatoriamente el **Anexo N° 6**.

El precio total de la oferta y los subtotales que lo componen son expresados con dos (2) decimales. Los precios unitarios pueden ser expresados con más de dos (2) decimales.

#### Importante

- *El órgano encargado de las contrataciones o el comité de selección, según corresponda, verifica la presentación de los documentos requeridos. De no cumplir con lo requerido, la oferta se considera no admitida.*
- *En caso de requerir estructura de costos o análisis de precios, esta se presenta para el perfeccionamiento del contrato.*

#### 2.2.1.2. Documentos para acreditar los requisitos de calificación

Incorporar en la oferta los documentos que acreditan los “**Requisitos de Calificación**” que se detallan en el numeral 3.2 del Capítulo III de la presente sección de las bases.

##### A. Capacidad Técnica y Profesional:

- Equipamiento Estratégico
- Formación Académica del Personal Clave
- Capacitación del Personal Clave
- Experiencia del Personal Clave

##### B. Experiencia del Postor en la Especialidad

#### 2.2.2. Documentación de presentación facultativa:

- a) En el caso de microempresas y pequeñas empresas integradas por personas con discapacidad, o en el caso de consorcios conformados en su totalidad por estas empresas, deben presentar la constancia o certificado con el cual acredite su inscripción en el Registro de Empresas Promocionales para Personas con Discapacidad<sup>6</sup>.
- b) Solicitud de bonificación por tener la condición de micro y pequeña empresa. **(Anexo N° 11).**
- c) Incorporar en la oferta los documentos que acreditan los “**Factores de Evaluación**” establecidos en el Capítulo IV de la presente sección de las bases, a efectos de obtener el puntaje previsto en dicho Capítulo para cada factor.
- d) Los postores que apliquen el beneficio de la exoneración del IGV previsto en la Ley N° 27037, Ley de Promoción de la Inversión en la Amazonía, deben presentar la Declaración Jurada de cumplimiento de condiciones para la aplicación de la

<sup>5</sup> En caso de considerar como factor de evaluación la mejora del plazo de prestación del servicio, el plazo ofertado en dicho anexo servirá también para acreditar este factor.

<sup>6</sup> Dicho documento se tendrá en consideración en caso de empate, conforme a lo previsto en el artículo 91 del Reglamento.

exoneración del IGV (**Anexo N° 7**).

- e) Los postores con domicilio en la provincia donde se prestará el servicio, o en las provincias colindantes, sean o no pertenecientes al mismo departamento o región, pueden presentar la solicitud de bonificación por servicios prestados fuera de la provincia de Lima y Callao, según **Anexo N° 10**.

**Advertencia**

*El órgano encargado de las contrataciones o el comité de selección, según corresponda, no podrá exigir al postor la presentación de documentos que no hayan sido indicados en los acápites "Documentos para la admisión de la oferta", "Requisitos de calificación" y "Factores de evaluación".*

### 2.3. PRESENTACIÓN DEL RECURSO DE APELACIÓN

"El recurso de apelación se presenta ante la Unidad de Trámite Documentario de la Entidad.

En caso el participante o postor opte por presentar recurso de apelación y por otorgar la garantía mediante depósito en cuenta bancaria, se debe realizar el abono en:

**N ° de Cuenta** : 00543002518  
**Banco** : BANCO DE LA NACIÓN  
**N° CCI<sup>7</sup>** : 018 543 00054300251898

### 2.4. REQUISITOS PARA PERFECCIONAR EL CONTRATO

El postor ganador de la buena pro debe presentar los siguientes documentos para perfeccionar el contrato:

- a) Garantía de fiel cumplimiento del contrato. (**DE CORRESPONDER**).
- b) Garantía de fiel cumplimiento por prestaciones accesorias, de ser el caso.
- c) Contrato de consorcio con firmas legalizadas ante Notario de cada uno de los integrantes, de ser el caso. (**DE CORRESPONDER**).
- d) Código de cuenta interbancaria (CCI) o, en el caso de proveedores no domiciliados, el número de su cuenta bancaria y la entidad bancaria en el exterior.
- e) Copia de la vigencia del poder del representante legal de la empresa que acredite que cuenta con facultades para perfeccionar el contrato, cuando corresponda.
- f) Copia de DNI del postor en caso de persona natural, o de su representante legal en caso de persona jurídica.

**Advertencia**

*De acuerdo con el artículo 4 del Decreto Legislativo N° 1246, las Entidades están prohibidas de exigir a los administrados o usuarios la información que puedan obtener directamente mediante la interoperabilidad a que se refieren los artículos 2 y 3 de dicho Decreto Legislativo. En esa medida, si la Entidad es usuaria de la Plataforma de Interoperabilidad del Estado – PIDE<sup>8</sup> y siempre que el servicio web se encuentre activo en el Catálogo de Servicios de dicha plataforma, no corresponderá exigir los documentos previstos en los literales e) y f).*

- g) Domicilio para efectos de la notificación durante la ejecución del contrato.

<sup>7</sup> En caso de transferencia interbancaria.

<sup>8</sup> Para mayor información de las Entidades usuarias y del Catálogo de Servicios de la Plataforma de Interoperabilidad del Estado – PIDE ingresar al siguiente enlace <https://www.gobiernodigital.gob.pe/interoperabilidad/>



- h) Autorización de notificación de la decisión de la Entidad sobre la solicitud de ampliación de plazo mediante medios electrónicos de comunicación<sup>9</sup>. (**Anexo N° 12**).
- i) Detalle de los precios unitarios del precio ofertado<sup>10</sup>.
- j) Estructura de costos<sup>11</sup>.
- k) Detalle del precio de la oferta de cada uno de los servicios que conforman el paquete<sup>12</sup>.

#### Importante

- *En caso que el postor ganador de la buena pro sea un consorcio, las garantías que presente este para el perfeccionamiento del contrato, así como durante la ejecución contractual, de ser el caso, además de cumplir con las condiciones establecidas en el artículo 33 de la Ley y en el artículo 148 del Reglamento, deben consignar expresamente el nombre completo o la denominación o razón social de los integrantes del consorcio, en calidad de garantizados, de lo contrario no podrán ser aceptadas por las Entidades. No se cumple el requisito antes indicado si se consigna únicamente la denominación del consorcio, conforme lo dispuesto en la Directiva Participación de Proveedores en Consorcio en las Contrataciones del Estado”.*
- *En los contratos periódicos de prestación de servicios en general que celebren las Entidades con las micro y pequeñas empresas, estas últimas pueden otorgar como garantía de fiel cumplimiento el diez por ciento (10%) del monto del contrato, porcentaje que es retenido por la Entidad durante la primera mitad del número total de pagos a realizarse, de forma prorrateada en cada pago, con cargo a ser devuelto a la finalización del mismo, conforme lo establece el numeral 149.4 del artículo 149 y el numeral 151.2 del artículo 151 del Reglamento. Para dicho efecto los postores deben encontrarse registrados en el REMYPE, consignando en la Declaración Jurada de Datos del Postor (Anexo N° 1) o en la solicitud de retención de la garantía durante el perfeccionamiento del contrato, que tienen la condición de MYPE, lo cual será verificado por la Entidad en el link <http://www2.trabajo.gob.pe/servicios-en-linea-2-2> opción consulta de empresas acreditadas en el REMYPE.*
- *En los contratos cuyos montos sean iguales o menores a doscientos mil Soles (S/ 200,000.00), no corresponde presentar garantía de fiel cumplimiento de contrato ni garantía de fiel cumplimiento por prestaciones accesorias. Dicha excepción también aplica a los contratos derivados de procedimientos de selección por relación de ítems, cuando el monto del ítem adjudicado o la sumatoria de los montos de los ítems adjudicados no supere el monto señalado anteriormente, conforme a lo dispuesto en el literal a) del artículo 152 del Reglamento.*

#### Importante

- *Corresponde a la Entidad verificar que las garantías presentadas por el postor ganador de la buena pro cumplan con los requisitos y condiciones necesarios para su aceptación y eventual ejecución, sin perjuicio de la determinación de las responsabilidades funcionales que correspondan.*
- *De conformidad con el Reglamento Consular del Perú aprobado mediante Decreto Supremo N° 076-2005-RE para que los documentos públicos y privados extendidos en el exterior tengan validez en el Perú, deben estar legalizados por los funcionarios consulares peruanos y refrendados por el Ministerio de Relaciones Exteriores del Perú, salvo que se trate de documentos públicos emitidos en países que formen parte del Convenio de la Apostilla, en cuyo caso bastará con que estos cuenten con la Apostilla*

<sup>9</sup> En tanto se implemente la funcionalidad en el SEACE, de conformidad con la Primera Disposición Complementaria Transitoria del Decreto Supremo N° 234-2022-EF.

<sup>10</sup> Incluir solo en caso de la contratación bajo el sistema a suma alzada.

<sup>11</sup> Incluir solo cuando resulte necesario para la ejecución contractual, identificar los costos de cada uno de los rubros que comprenden la oferta.

<sup>12</sup> Incluir solo en caso de contrataciones por paquete.

*de la Haya<sup>13</sup>.*

- *La Entidad no puede exigir documentación o información adicional a la consignada en el presente numeral para el perfeccionamiento del contrato.*

## 2.5. PERFECCIONAMIENTO DEL CONTRATO

El contrato se perfecciona con la suscripción del documento que lo contiene. Para dicho efecto el postor ganador de la buena pro, dentro del plazo previsto en el artículo 141 del Reglamento, debe presentar la documentación requerida en Mesa de trámite de la Entidad, sito en Carretera Fernando Belaunde Terry Km. 504 Barrio Calvario (colindante con el PEAM) - Moyobamba - San Martín, en el horario de 07:30 a 13:00 horas y de 14:00 a 15:30 de lunes a viernes.

## 2.6. FORMA DE PAGO

La Entidad realizará el pago de la contraprestación a EL CONTRATISTA en Soles en UNICO PAGO, luego de la recepción formal y completa de la documentación correspondiente, según lo establecido en el artículo 171 del Reglamento de la Ley de Contrataciones del Estado.

Para tal efecto, el responsable de otorgar la conformidad de la prestación deberá hacerlo en un plazo que no excederá de los siete (7) días de producida la recepción, salvo que se requiera efectuar pruebas que permitan verificar el cumplimiento de la obligación, en cuyo caso la conformidad se emite en un plazo máximo de quince (15) días, bajo responsabilidad de dicho funcionario.

LA ENTIDAD debe efectuar el pago dentro de los diez (10) días calendario siguientes de otorgada la conformidad de los servicios, siempre que se verifiquen las condiciones establecidas en el contrato para ello, bajo responsabilidad del funcionario competente.

Para efectos del pago de las contraprestaciones ejecutadas por EL CONTRATISTA, LA ENTIDAD debe contar con la siguiente documentación:

- Informe del funcionario responsable encargado de Jefe de Infraestructura y Mantenimiento de la OGESS-AM.
- Comprobante de pago (Factura).
- Copia de Orden de Servicio y/o Contrato.
- Acta de Conformidad suscrita por LA ENTIDAD y EL CONTRATISTA.
- Informe detallado indicando los trabajos realizados, anexando vistas fotográficas del antes, durante y después.
- Informe del funcionario responsable del área usuaria emitiendo su conformidad según cada entregable de la prestación efectuada

Dicha documentación se debe presentar en mesa de partes de la Oficina de Gestión de Servicios de Salud Alto Mayo, sito en la Carretera Fernando Belaunde Terry Km. 504 Barrio Calvario (Colindante Con El PEAM) San Martín - Moyobamba – Moyobamba) y será recogido en el Área de Logística de la OGESS Alto Mayo.

<sup>13</sup> Según lo previsto en la Opinión N° 009-2016/DTN.

## CAPÍTULO III REQUERIMIENTO

### Importante

*De conformidad con el numeral 29.8 del artículo 29 del Reglamento, el área usuaria es responsable de la adecuada formulación del requerimiento, debiendo asegurar la calidad técnica y reducir la necesidad de su reformulación por errores o deficiencias técnicas que repercutan en el proceso de contratación.*

### 3.1. TERMINOS DE REFERENCIA



OFICINA DE GESTIÓN DE SERVICIOS DE SALUD ALTO MAYO  
INFRAESTRUCTURA Y MANTENIMIENTO  
"Año de la recuperación y consolidación de la economía peruana"

#### TÉRMINOS DE REFERENCIA

**1- DENOMINACIÓN DE LA CONTRATACIÓN**

"Servicio de Mantenimiento de Elementos No Estructurales, cobertura liviana, falso cielo raso, acabados interiores – exteriores, instalaciones eléctricas y sanitarias del Puesto de Salud Puerto Bagazan, distrito de Elías Soplin Vargas, provincia de Rioja, departamento de San Martín".

**2- FINALIDAD PÚBLICA**

La presente contratación permitirá Generar condiciones adecuadas de infraestructura para coadyuvar al cumplimiento de las funciones, objetivos y metas establecidas del Centro de Salud I-3 Segunda Jerusalén, mejorando el grado de seguridad de los ambientes y reunir las condiciones óptimas en beneficio de la población asegurada.

**3- ANTECEDENTES**

El Centro de Salud I-3 Segunda Jerusalén viene presentando problemas en infraestructura, instalaciones eléctricas e instalaciones sanitarias, debido al deterioro por su antigüedad y por falta de mantenimiento preventivo y correctivo lo cual se ha evidenciado en la inspección realizada que consta en las imágenes del panel fotográficos que se adjunta al presente.

Por lo que es prioritaria la ejecución de acciones de mantenimiento correctivo y preventivo, que incluyen las actividades de mantenimiento de infraestructura de elementos no estructurales, cobertura liviana, falso cielo raso, obras de concreto, instalaciones eléctricas – sanitarias, Puesto de Salud Puerto Bagazan, distrito de Elías Soplin Vargas, provincia de Rioja, departamento de San Martín".

**4- OBJETIVO DE LA CONTRATACIÓN**

**4.1. OBJETIVO GENERAL**

Contratar a una persona natural y/o jurídica para la ejecución del "Servicio de Mantenimiento de Elementos No Estructurales, cobertura liviana, falso cielo raso, acabados interiores – exteriores, instalaciones eléctricas y sanitarias del Puesto de Salud Puerto Bagazan, distrito de Elías Soplin Vargas, provincia de Rioja, departamento de San Martín".

**4.2. OBJETIVOS ESPECÍFICOS**

- Mejorar la oferta de la salud pública, conservando en óptimas condiciones la infraestructura del Centro de Salud I-3 Segunda Jerusalén.
- Reducir la vulnerabilidad de las edificaciones del Puesto de Salud en cuanto a los riesgos de falla de las instalaciones físicas.
- Mejorar el estado de conservación, las condiciones de funcionalidad, operación y seguridad de la infraestructura física.

**5- ALCANCES Y DESCRIPCIÓN DEL SERVICIO**

**5.1. ACTIVIDADES A REALIZAR**

La prestación del "Servicio de Mantenimiento de Elementos No Estructurales, cobertura liviana, falso cielo raso, acabados interiores – exteriores, instalaciones eléctricas y sanitarias del Puesto de Salud Puerto Bagazan, distrito de Elías Soplin Vargas, provincia de Rioja, departamento de San Martín", según detalle siguiente:

INSPECCIÓN REGIONAL DE SALUD ALTO MAYO  
OFICINA DE GESTIÓN DE SERVICIOS DE SALUD ALTO MAYO  
Ing. Angelo Alfio Escalante Portillo  
RESPONSABLE DE INFRAESTRUCTURAS Y MANTENIMIENTO



OFICINA DE GESTIÓN DE SERVICIOS DE SALUD ALTO MAYO  
INFRAESTRUCTURA Y MANTENIMIENTO

"Año de la recuperación y consolidación de la economía peruana"

ITEM	DESCRIPCIÓN	UNIDAD	CANTIDAD
1	"SERVICIO DE MANTENIMIENTO DE ELEMENTOS NO ESTRUCTURALES, COBERTURA LIVIANA, FALSO CIELO RASO, ACABADOS INTERIORES - EXTERIORES, INSTALACIONES ELÉCTRICAS Y SANITARIAS DEL PUESTO DE SALUD PUERTO BAGAZAN, DISTRITO DE ELÍAS SOPLIN VARGAS, PROVINCIA DE RIOJA, DEPARTAMENTO DE SAN MARTIN".	SERVICIO	1

El servicio será ejecutado a TODO COSTO, por lo que EL CONTRATISTA será responsable de asumir los costos directos, indirectos, administrativos, fletes excedentes, transportes, mano de obra, materiales, insumos, repuestos, seguros, plan de contingencia, pruebas y demás gastos que se requieren hasta la finalización de los trabajos, así como cualquier trabajo inherente que por naturaleza del servicio sea necesario.

El Proveedor podrá efectuar visitas técnicas a las instalaciones materia del presente servicio a fin de evaluar in situ y conocer cualquier actividad complementaria que deba realizar y sus costos sean incluidos en su oferta.

La prestación del servicio comprende la ejecución de las siguientes actividades.

RESUMEN DE PLANILLA DE METRADOS: P.S PUERTO BAGAZAN				
Proyecto	"SERVICIO DE MANTENIMIENTO DE ELEMENTOS NO ESTRUCTURALES, COBERTURA LIVIANA, FALSO CIELO RASO, ACABADOS INTERIORES - EXTERIORES, INSTALACIONES ELÉCTRICAS Y SANITARIAS DEL PUESTO DE SALUD PUERTO BAGAZAN - SEGUNDA JERUSALEN - RIOJA - SAN MARTIN"			
Propietario	OGESS AM			
Fecha	NOVIEMBRE			
ITEM	DESCRIPCIÓN	Und.	Medrado	
01	OBRAS PROVISIONALES, TRABAJOS PRELIMINARES			
01.01	TRABAJOS PRELIMINARES			
01.01.01	FLETE TERRESTRE	glo		1.00
01.01.02	CARTEL DE IDENTIFICACION DEL ESTABLECIMIENTO DE SALUD 1.0MX2.00M	und		1.00
01.02	DEMOLICIONES Y DESMONTAJES			
01.02.01	DESMONTAJE DE TECHO DE COBERTURA LIVIANA	m2		175.00
01.02.02	DESMONTAJE DE TIGERES DE MADERA	m2		50.00
01.02.03	DESMONTAJE DE CORREAS DE MADERA	m2		105.00
01.02.04	DESMONTAJE DE FALSO CIELO RASO	m2		175.00
01.02.05	DESMONTAJE DE APARATOS SANITARIOS/INODORO	uni		3.00
01.02.06	DESMONTAJE DE APARATOS SANITARIOS/LAVADERO	uni		3.00
01.03	SEGURIDAD Y SALUD			
01.03.01	SEÑALIZACIÓN TEMPORAL DE SEGURIDAD	glo		1.00
01.03.02	EQUIPOS DE PROTECCIÓN PERSONAL	glo		1.00
01.03.03	EQUIPOS DE PROTECCIÓN COLECTIVA	glo		1.00
02	ESTRUCTURAS			
02.01	ESTRUCTURA METALICA			
02.01.01	ESTRUCTURA METALICA PARA CERCERIAS			
02.01.01.01	PERFILES METÁLICO GALVANIZADO RECTANGULAR DE 40MMX50MMX1.5MM	m		96.72
02.01.01.02	PERFILES METÁLICO GALVANIZADO RECTANGULAR DE 40MMX50MMX1.5MM	m		134.64
02.01.01.03	PERFILES METÁLICO GALVANIZADO RECTANGULAR DE 40MMX50MMX1.5MM	m		134.64
02.01.02	REPOSICIÓN DE COBERTURA PLANCHA TRAPEZOIDAL TR4, 4 PERFILES E=0.30MM	m2		175.00
02.01.03.01	REPOSICIÓN DE COBERTURA PLANCHA TRAPEZOIDAL TR4, 4 PERFILES E=0.30MM / CUMBRERA	m		16.85
02.01.03.02	REPOSICIÓN DE CANALETAS PARA AGUAS DE LLUVIA DE 6"X8" INCLUYE SOPORTE	m		33.70
03	ARQUITECTURA			
03.01	CIELO RASOS			
03.01.01	FALSO CIELO CON BALDOSAS DE 0.60MX0.60M	m2		119.55
03.01.02	FALSO CIELO DRYWALL	m2		46.76
03.02	PINTURA			



Ing. Angelo Alfaro Escalante Portillo  
RESPONSABLE DE INFRAESTRUCTURAS Y MANTENIMIENTO





OFICINA DE GESTIÓN DE SERVICIOS DE SALUD ALTO MAYO  
INFRAESTRUCTURA Y MANTENIMIENTO

"Año de la recuperación y consolidación de la economía peruana"

03.02.01	PINTURA LATEX, 2 MANOS PIMUROS	m2	500.08
03.02.02	PINTURA ESMALTE, 2 MANOS EN CONTRAZOCALOS EXTERIORES-INTERIORES	m2	10.00
03.02.03	PINTURA LATEX EN CIELO RASO	m2	46.75
03.03	PUERTAS		
03.03.01	MANTENIMIENTO DE PUERTAS DE MADERA	und	10.00
03.04	VENTANAS		
03.04.01	VIDRIO LAMINADO		5.00
03.05	VARIOS		
03.05.01	LIMPIEZA FINAL	m2	200.00
04	INSTALACIONES ELECTRICAS		
04.01	SALIDA PARA ALUMBRADO, INTERRUPTORES		
04.01.01	SALIDA PARA CENTRO DE LUZ	pta	22.00
04.01.02	SALIDA PARA INTERRUPTOR DOBLE	pta	13.00
04.01.03	SUMINISTRO E INSTALACION DE LUMINARIA LED 30 W	und	22.00
04.02	TOMACORRIENTES		
04.02.01	SUMINISTRO E INSTALACION DE TOMACORRIENTE DOBLE UNIVERSAL	und	1.00
04.03	CANALIZACION Y/O TUBERIAS		
04.03.01	INSTALACION DE TUBERIA PVC-SAP ELECTRICA DE 3/4"	m	50.00
04.04	CONDUCTOS Y/O CABLES		
04.04.01	INSTALACION DE CABLE ELECTRICO NH80 2.5MM2	m	140.00
04.05	TABLEROS ELECTRICOS		
04.05.01	INSTALACION DE TABLERO ELECTRICO, CAJA PVC DE 6 POLOS	und	1.00
05	INSTALACIONES SANITARIAS		
05.01	APARATOS Y ACCESORIOS SANITARIOS		
05.01.01	MONTAJE DE INODORO	uni	3.00
05.01.02	MONTAJE DE LAVADERO	uni	3.00
05.01.03	DESINFECCION EN SS.HH	m2	15.70
05.02	SISTEMA DE AGUA DE LLUVIA		
05.02.01	TUBERIA DE BAJADA Y DISTRIBUCION		
05.02.01.01	INSTALACION DE MONTANTE DE TUBERIA PVC-SAP 4"	m	

### 5.3. PROCEDIMIENTO.

La ejecución de las actividades se realizará de acuerdo a los planos y especificaciones que se describen a continuación

#### 5.3.1. PARTE 1 – ESPECIFICACIONES TÉCNICAS DE TRABAJOS PRELIMINARES:

##### 01 OBRAS PROVISIONALES, TRABAJOS PRELIMINARES

Comprende todas las construcciones e instalaciones que con carácter temporal son ejecutadas, para el servicio de personal administrativo y obrero, para almacenamiento y cuidados de los materiales durante la ejecución de los servicios. Se pueden usar materiales recuperables en todo o, en parte ya que estas construcciones e instalaciones deben ser demolidas y/o desarmadas al final del servicio. Dependiendo su magnitud de la importancia del servicio, para dichos trabajos se coordinará con la supervisión.

##### 01.01 TRABAJOS PRELIMINARES

##### 01.01.01 FLETE TERRESTRE

##### Descripción

Esta partida comprende la ejecución del flete terrestre de todos los materiales al lugar de la obra, cuidando su integridad y la seguridad del personal de obra encargando del carguío de los materiales.

GOBIERNO REGIONAL DE SAN MARTIN  
OFICINA DE GESTIÓN DE SERVICIOS DE SALUD ALTO MAYO  
Ing. Angello Alfio Escalante Portillo  
RESPONSABLE DE INFRAESTRUCTURAS Y MANTENIMIENTO



OFICINA DE GESTIÓN DE SERVICIOS DE SALUD ALTO MAYO  
INFRAESTRUCTURA Y MANTENIMIENTO

"Año de la recuperación y consolidación de la economía peruana"

**Descripción**

Los materiales adquiridos en la ciudad de Naranjos serán transportados a la localidad de Tumbaro a través de un camión de 8 Tn, en el cual se transportarán los materiales, realizando el carguío manual de los mismo cuidando su integridad y la seguridad de los trabajadores que se encargará del carguío de los materiales.

**Método de medición**

El trabajo efectuado se medirá por un global (glb).

**Forma de pago**

El pago de esta partida se efectuará de acuerdo al porcentaje de avance y tal como se indica en los análisis de precios unitarios del presupuesto de proyecto el cual satisface los gastos de herramientas, equipo, manos de obra, materiales; como el contrato es a suma alzada establece que se pagará el metrado establecido el final de la partida.

01.01.02 CARTEL DE IDENTIFICACIÓN DEL ESTABLECIMIENTO DE SALUD 1.0MX2.00M.

**Descripción**

Este rubro comprende todos los materiales y calidad del personal de servicio necesario para la ejecución de los trabajos de elaboración, e instalación del cartel de identificación.

Dicho cartel será instalado en un lugar estratégico en la parte del frente del establecimiento de salud, de tal manera que sea visible e identificable.

**Materiales:**

Madera tornillo o similar para el marco y bastidores.

**Método de medición**

Será unidad (Und.)

**Forma de pago**

El pago de esta partida se efectuará de acuerdo al porcentaje de avance y tal como se indica en los análisis de precios unitarios del presupuesto de proyecto el cual satisface los gastos de herramientas, equipo, manos de obra, materiales; como el contrato es a suma alzada establece que se pagará el metrado establecido el final de la partida.

01.02 DEMOLICIONES Y DESMONTAJES.

01.02.01 DESMONTAJE DE TECHO DE COBERTURA LIVIANA

**Descripción**

Comprende los trabajos relacionados con el desmontaje de la cobertura liviana de calamina, las misma que están sobre los ambientes a intervenir, así mismo, estos trabajos deberán ser ejecutados de manera muy cuidadosa a fin de preservar los elementos desmontados.

Esta partida incluye: el desmontaje, apilamiento, y limpieza de las superficies donde se va a efectuar el desmontaje.

**Equipos**

Herramientas manuales.

**Método de ejecución**

Será necesario prever todas las medidas de seguridad que demanda la ejecución de los servicios; tanto para garantizar la no caída de los materiales en trabajo, como su seguridad.

DIRECCIÓN REGIONAL DE SALUD SAN MARTÍN  
OFICINA DE GESTIÓN DE SERVICIOS DE SALUD ALTO MAYO  
Ing. Angelo Alfaro Escalante-Portillo  
RESPONSABLE DE INFRAESTRUCTURAS Y MANTENIMIENTO



OFICINA DE GESTIÓN DE SERVICIOS DE SALUD ALTO MAYO  
INFRAESTRUCTURA Y MANTENIMIENTO

**"Año de la recuperación y consolidación de la economía peruana"**

Asimismo, se tomarán todas las precauciones necesarias para evitar daños o accidentes al personal y terceros.

**Unidad de medida**

La unidad de medida será m<sup>2</sup>.

**Forma de pago**

El pago de esta partida se efectuará de acuerdo al porcentaje de avance y tal como se indica en los análisis de precios unitarios del presupuesto de proyecto el cual satisface los gastos de herramientas, equipo, manos de obra, materiales; como el contrato es a suma alzada establece que se pagará el metrado establecido el final de la partida.

01.02.02 DESMONTAJE DE TIJERALES DE MADERA

**Descripción**

Comprende los trabajos relacionados con el desmontaje de Tijerales de madera, las misma que están sobre los ambientes a intervenir, así mismo, estos trabajos deberán ser ejecutados de manera muy cuidadosa para así evitar algún accidente.

Esta partida incluye: el desmontaje, apilamiento, y limpieza de las superficies donde se va a efectuar el desmontaje.

**Equipos**

Herramientas manuales.

**Método de ejecución**

Será necesario prever todas las medidas de seguridad que demanda la ejecución de los servicios; tanto para garantizar la no caída de los materiales en trabajo, como su seguridad.

Asimismo, se tomarán todas las precauciones necesarias para evitar daños o accidentes al personal y terceros.

**Unidad de medida**

La unidad de medida será p2.

**Forma de pago**

El pago de esta partida se efectuará de acuerdo al porcentaje de avance y tal como se indica en los análisis de precios unitarios del presupuesto de proyecto el cual satisface los gastos de herramientas, equipo, manos de obra, materiales; como el contrato es a suma alzada establece que se pagará el metrado establecido el final de la partida.

01.02.03 DESMONTAJE DE CORREAS DE MADERA

**Descripción**

Comprende los trabajos relacionados con el desmontaje de correas de madera, las misma que están sobre los ambientes a intervenir, así mismo, estos trabajos deberán ser ejecutados de manera muy cuidadosa para así evitar algún accidente.

Esta partida incluye: el desmontaje, apilamiento, y limpieza de las superficies donde se va a efectuar el desmontaje.

**Equipos**

Herramientas manuales.

**Método de ejecución**

OFICINA REGIONAL DE SALUD SAN MARTÍN  
OFICINA DE GESTIÓN DE SERVICIOS DE SALUD ALTO MAYO  
Ing. Angelo Alfaro Escobar-Portillo  
RESPONSABLE DE INFRAESTRUCTURAS Y MANTENIMIENTO





OFICINA DE GESTIÓN DE SERVICIOS DE SALUD ALTO MAYO  
INFRAESTRUCTURA Y MANTENIMIENTO

**"Año de la recuperación y consolidación de la economía peruana"**

Será necesario prever todas las medidas de seguridad que demanda la ejecución de los servicios; tanto para garantizar la no caída de los materiales en trabajo, como su seguridad.

Asimismo, se tomarán todas las precauciones necesarias para evitar daños o accidentes al personal y terceros.

**Unidad de medida**

La unidad de medida será p2.

**Forma de pago**

El pago de esta partida se efectuará de acuerdo al porcentaje de avance y tal como se indica en los análisis de precios unitarios del presupuesto de proyecto el cual satisface los gastos de herramientas, equipo, manos de obra, materiales; como el contrato es a suma alzada establece que se pagará el metrado establecido el final de la partida.

**01.02.04 DESMONTAJE DE FALSO CIELO RASO**

**Descripción**

Comprende los trabajos relacionados con el desmontaje del cielorraso, las misma que están sobre los ambientes a intervenir, así mismo, estos trabajos deberán ser ejecutados de manera muy cuidadosa para así evitar algún accidente.

Esta partida incluye: el desmontaje, apilamiento, y limpieza de las superficies donde se va a efectuar el desmontaje.

**Equipos**

Herramientas manuales.

**Método de ejecución**

Será necesario prever todas las medidas de seguridad que demanda la ejecución de los servicios; tanto para garantizar la no caída de los materiales en trabajo, como su seguridad. Asimismo, se tomarán todas las precauciones necesarias para evitar daños o accidentes al personal y terceros.

**Unidad de medida**

La unidad de medida será m2.

**Forma de pago**

El pago de esta partida se efectuará de acuerdo al porcentaje de avance y tal como se indica en los análisis de precios unitarios del presupuesto de proyecto el cual satisface los gastos de herramientas, equipo, manos de obra, materiales; como el contrato es a suma alzada establece que se pagará el metrado establecido el final de la partida.

**01.03 SEGURIDAD Y SALUD**

**01.03.01 SEÑALIZACIÓN TEMPORAL DE SEGURIDAD**

**Descripción**

Comprende, sin llegar a limitarse, las señales de advertencia, de prohibición, de información, de obligación, y todos aquellos carteles utilizados para rotular áreas de trabajo, que tengan la finalidad de informar al personal del servicio y público en general sobre los riesgos específicos de las distintas áreas de trabajo, instaladas dentro del servicio en las áreas perimetrales.

Cintas de señalización, conos reflectivos, así como carteles de promoción de la seguridad y la conservación del ambiente, etc.

**Materiales**

Señalización temporal de seguridad

**Unidad de medida**

OFICINA DE GESTIÓN DE SERVICIOS DE SALUD ALTO MAYO  
Ing. Angelo Ajito Escalante Portillo  
RESPONSABLE DE INFRAESTRUCTURAS Y MANTENIMIENTO





OFICINA DE GESTIÓN DE SERVICIOS DE SALUD ALTO MAYO  
INFRAESTRUCTURA Y MANTENIMIENTO

"Año de la recuperación y consolidación de la economía peruana"

La unidad de medida será Global (Glb).

**Forma de pago**

El pago de esta partida se efectuará de acuerdo al porcentaje de avance y tal como se indica en los análisis de precios unitarios del presupuesto de proyecto el cual satisface los gastos de herramientas, equipo, manos de obra, materiales; como el contrato es a suma alzada establece que se pagará el metrado establecido el final de la partida.

01.03.02 EQUIPOS DE PROTECCIÓN PERSONAL

**Descripción**

Esta partida comprende en la adquisición y empleo de equipos de seguridad personal que deberán utilizar todos los trabajadores de la obra tanto personal técnico como obrero para ello se debe contar como mínimo:

- Casco de seguridad
- Lentes de protección
- Guantes de cuero
- Zapatos de cuero punta de acero

**Unidad de medida**

El trabajo efectuado se medirá por un global (glb).

**Forma de pago**

El pago de esta partida se efectuará de acuerdo al porcentaje de avance y tal como se indica en los análisis de precios unitarios del presupuesto de proyecto el cual satisface los gastos de herramientas, equipo, manos de obra, materiales; como el contrato es a suma alzada establece que se pagará el metrado establecido el final de la partida.

01.03.03 EQUIPOS DE PROTECCIÓN COLECTIVA

**Descripción**

Comprende la adquisición y empleo de los equipos de protección Colectiva (EPC) que deben ser utilizados por los mismos trabajadores (Capataz, Operario, Peón, Oficial y otros), en caso de emergencia, para ello se debe contar como mínimo:

- Línea de vida
- Malla plástica anaranjada

**Unidad de medida**

El trabajo efectuado se medirá por un global (glb).

**Forma de pago**

El pago de esta partida se efectuará de acuerdo al porcentaje de avance y tal como se indica en los análisis de precios unitarios del presupuesto de proyecto el cual satisface los gastos de herramientas, equipo, manos de obra, materiales; como el contrato es a suma alzada establece que se pagará el metrado establecido el final de la partida.

5.3.2. PARTE 2 – ESPECIFICACIONES TÉCNICAS DE ESTRUCTURA

02 ESTRUCTURAS

02.01 CARPINTERÍA METÁLICA

02.01.01 ESTRUCTURA METÁLICA PARA CERCHAS

02.01.01.01 TUBO METÁLICO GALVANIZADO RECTANGULAR DE 40MMX60MMX1.8MM

**Descripción**

En este ítem se hace referencia a los trabajos necesarios para la fabricación, transporte y montaje de la estructura metálica en obra, para ello el contratista

GOBIERNO REGIONAL DE SAN MARTÍN  
OFICINA DE GESTIÓN DE SERVICIOS DE SALUD ALTO MAYO  
Ing. Angelo Alfaro Escudate Portello  
RESPONSABLE DE INFRAESTRUCTURAS Y MANTENIMIENTO



OFICINA DE GESTIÓN DE SERVICIOS DE SALUD ALTO MAYO  
INFRAESTRUCTURA Y MANTENIMIENTO

**"Año de la recuperación y consolidación de la economía peruana"**

deberá proveer toda la documentación técnica, equipos, mano de obra, ensayos o ítems involucrados de acuerdo con las especificaciones dadas en los planos para la correcta ejecución de estas actividades.

**Materiales**

En los planos de diseño se está especificando los siguientes tipos de elementos estructurales

En cuanto a la soldadura se deberá utilizar soldada dura punto azul.

**Equipo**

El Contratista deberá poner a disposición de los trabajos todos los equipos y herramientas necesarios para la correcta y oportuna fabricación de las piezas de acero estructural, de acuerdo con los planos del proyecto. Además, deberá proporcionar los vehículos para su transporte a la obra, así como todos los armazones provisionales y todas las herramientas, maquinaria, artefactos y pernos sujetadores necesarios para la marcha efectiva del trabajo.

El montaje en el campo de las partes componentes de una estructura, implica el uso de métodos y artefactos que no produzcan daños por torcedura, dobladura u otra deformación del metal.

**Método de construcción**

Las partes deben ensamblarse con exactitud siguiendo las indicaciones de los planos y los contramarcos de montaje. Este material debe manipularse de tal manera que no se cause daños o torceduras a los elementos, antes del ensamblaje deberán limpiarse las superficies de apoyo y las que estén en contacto permanente con la estructura.

En la obra el contratista debe garantizar adecuadas condiciones de acceso hasta el sitio de montaje de las estructuras, con una zona de trabajo segura, con pisos firmes, nivelados y drenados, sin elementos que obstruyan o dificulten la manipulación de los elementos de la estructura metálica (andamios, líneas eléctricas o telefónicas, etc). Así mismo debe suministrarse en el sitio del montaje energía eléctrica de voltaje y capacidad requerido para el tipo y cantidad de equipos de soldadura a utilizar.

**Unidad de Medida**

Metro (m).

**Forma de pago**

El pago de esta partida se efectuará de acuerdo al porcentaje de avance y tal como se indica en los análisis de precios unitarios del presupuesto de proyecto el cual satisface los gastos de herramientas, equipo, manos de obra, materiales; como el contrato es a suma alzada establece que se pagará el metrado establecido el final de la partida.

**02.01.02 CORREAS**

**02.01.02.01 TUBO METÁLICO GALVANIZADO RECTANGULAR DE 1"X2"X1.5MM**

**Descripción**

En este ítem se hace referencia a los trabajos necesarios para la fabricación, transporte y montaje de la estructura metálica en obra, para ello el contratista deberá proveer toda la documentación técnica, equipos, mano de obra, ensayos o ítems involucrados de acuerdo con las especificaciones dadas en los planos para la correcta ejecución de estas actividades.

**Materiales**

En los planos de diseño se está especificando los siguientes tipos de elementos estructurales

En cuanto a la soldadura se deberá utilizar soldada dura punto azul.

DIRECCIÓN REGIONAL DE SALUD SAN MARTÍN  
OFICINA DE GESTIÓN DE SERVICIOS DE SALUD ALTO MAYO  
Ing. Angelo Alberto Escalante Portillo  
RESPONSABLE DE INFRAESTRUCTURAS Y MANTENIMIENTO





OFICINA DE GESTIÓN DE SERVICIOS DE SALUD ALTO MAYO  
INFRAESTRUCTURA Y MANTENIMIENTO

**"Año de la recuperación y consolidación de la economía peruana"**

**Equipo**

El Contratista deberá poner a disposición de los trabajos todos los equipos y herramientas necesarios para la correcta y oportuna fabricación de las piezas de acero estructural, de acuerdo con los planos del proyecto. Además, deberá proporcionar los vehículos para su transporte a la obra, así como todos los almacenes provisionales y todas las herramientas, maquinaria, artefactos y pernos sujetadores necesarios para la marcha efectiva del trabajo.

El montaje en el campo de las partes componentes de una estructura, implica el uso de métodos y artefactos que no produzcan daños por torcedura, dobladura u otra deformación del metal.

**Método de construcción**

Las partes deben ensamblarse con exactitud siguiendo las indicaciones de los planos y los contramarcos de montaje. Este material debe manipularse de tal manera que no se cause daños o torceduras a los elementos, antes del ensamblaje deberán limpiarse las superficies de apoyo y las que estén en contacto permanente con la estructura.

En la obra el contratista debe garantizar adecuadas condiciones de acceso hasta el sitio de montaje de las estructuras, con una zona de trabajo segura, con pisos firmes, nivelados y drenados, sin elementos que obstruyan o dificulten la manipulación de los elementos de la estructura metálica (andamios, líneas eléctricas o telefónicas, etc). Así mismo debe suministrarse en el sitio del montaje energía eléctrica de voltaje y capacidad requerido para el tipo y cantidad de equipos de soldadura a utilizar.

**Unidad de Medida**

Metro (m).

**Forma de pago**

El pago de esta partida se efectuará de acuerdo al porcentaje de avance y tal como se indica en los análisis de precios unitarios del presupuesto de proyecto el cual satisface los gastos de herramientas, equipo, manos de obra, materiales; como el contrato es a suma alzada establece que se pagará el metrado establecido el final de la partida.

**02.01.03 COBERTURAS**

**02.01.03.01 COBERTURA DE CALAMINA TR4 3.6X 1.10 M, DE E= 0.30MM**

**Descripción**

Son productos para alcanzar la máxima duración gracias a su mayor cobertura de zinc y mayor resistencia al óxido.

**Modo de ejecución de la partida**

Esta partida se estará efectuando en todos los ambientes (área techada) toda el área especificada en los planos de arquitectura.

De acuerdo al área a techar, determinar las dimensiones necesarias de la cobertura.

Las coberturas de 1.10 pueden ser manipuladas por una sola persona, para las mayores longitudes se requiere dos personas.

Para el izaje o traslado de las coberturas al techo, coloque la soga en la forma correcta.

Realice los cortes en la cobertura, con serrucho o caladora.

Durante la instalación utilice escalera y tabloncillos de madera colocados entre las viguetas para circular sobre el techo, no circule pisando las coberturas directamente.

Antes de la fijación de las coberturas, escuadra las mismas con ayuda de un cordel y preséntese previamente.

GOBIERNO REGIONAL DE SAN MARTÍN  
OFICINA DE GESTIÓN DE SERVICIOS DE SALUD ALTO MAYO  
Ing. Angelo Alfaro Escalante Portillo  
RESPONSABLE DE INFRAESTRUCTURAS Y MANTENIMIENTO



OFICINA DE GESTIÓN DE SERVICIOS DE SALUD ALTO MAYO  
INFRAESTRUCTURA Y MANTENIMIENTO

**"Año de la recuperación y consolidación de la economía peruana"**

No pise directamente la cobertura por seguridad y evitar su deterioro al momento de almacenar.

Respete la altura de la onda, no presione excesivamente el elemento de fijación, no trate de pegar o limpiar la cobertura con ningún tipo de pegamento o solvente. Puede utilizar silicona para sellar en caso de equivocación en el momento de la perforación.

Suministrar o clavar cuidadosamente la cobertura, previendo que no se perforen en la onda de la canaleta. Para la fijación en estructuras metálicas se recomienda utilizar esparrago galvanizado con tuerca, las dimensiones dependen de la geometría de la onda y de la estructura metálica que sirve de apoyo a la plancha.

**Características**

- ✓ Excelente resistencia al óxido
- ✓ Textura opaca
- ✓ Virtualmente irrompible
- ✓ Auto extingible
- ✓ Flexible y fácil de instalar
- ✓ Liviano
- ✓ Compatible con el medio ambiente
- ✓ Espesor 0.30mm



**Unidad de medida**

Para la plancha galvanizada la unidad de medida será el metro cuadrado (m2) de área techada.

**Forma de pago**

El pago de esta partida se efectuará de acuerdo al porcentaje de avance y tal como se indica en los análisis de precios unitarios del presupuesto de proyecto el cual satisface los gastos de herramientas, equipo, manos de obra, materiales; como el contrato es a suma alzada establece que se pagará el metrado establecido el final de la partida.

02.01.03.02 COBERTURA DE CALAMINA TR4 3.6X 1.10 M, DE E= 0.30MM P/CUMBRERA.

**Modo de ejecución de la partida**

Respete la altura de la onda, no presione excesivamente el elemento de fijación, no trate de pegar o limpiar la cobertura con ningún tipo de pegamento o solvente. Puede utilizar silicona para sellar en caso de equivocación en el momento de la perforación.

Suministrar o clavar cuidadosamente la cobertura, previendo que no se perforen en la onda de la canaleta.

Para la fijación en estructuras metálicas se recomienda utilizar esparrago galvanizado con tuerca, las dimensiones dependen de la geometría de la onda y de la estructura metálica que sirve de apoyo a la plancha.

**Características**

- ✓ Excelente resistencia al óxido
- ✓ Textura opaca
- ✓ Virtualmente irrompible
- ✓ Auto extingible
- ✓ Flexible y fácil de instalar
- ✓ Liviano
- ✓ Compatible con el medio ambiente

GOBIERNO REGIONAL DE SAN MARTÍN  
OFICINA DE GESTIÓN DE SERVICIOS DE SALUD ALTO MAYO  
Ing. Angela Alfaro Escalante Portillo  
RESPONSABLE DE INFRAESTRUCTURAS Y MANTENIMIENTO



OFICINA DE GESTIÓN DE SERVICIOS DE SALUD ALTO MAYO  
INFRAESTRUCTURA Y MANTENIMIENTO

"Año de la recuperación y consolidación de la economía peruana"

✓ Espesor 0.30mm

**Unidad de medida**

Para la cumbrera galvanizada la unidad de medida será el metro cuadrado (m2).

**Forma de pago**

El pago de esta partida se efectuará de acuerdo al porcentaje de avance y tal como se indica en los análisis de precios unitarios del presupuesto de proyecto el cual satisface los gastos de herramientas, equipo, manos de obra, materiales; como el contrato es a suma alzada establece que se pagará el metrado establecido el final de la partida.

02.01.03.03 CANALETAS PARA AGUAS DE LLUVIA DE 6"X8" INCLUYE SOPORTE

**Descripción**

Se trata del suministro e instalación de canaletas metálicas galvanizadas para aguas pluviales en los bordes de las cubiertas metálicas, madera y/o drywall donde discurre el sentido de drenaje. Las canaletas solo recolectarán el flujo que discurre por las cubiertas.

Canaleta metálica galvanizada es un conducto abierto que forma parte del sistema para evacuación de aguas lluvias para techumbres de todo tipo, que sirve para recibir las aguas que escurren de la estructura del techo y conducir las hacia los tubos de bajada. Incluye la tubería de drenaje pluvial de 4" para evacuar el agua de lluvia.

**Características**

- Material que soporta dilataciones y contracciones.
- Gran resistencia a golpes.
- Correctamente instaladas, no gotean ni se corroen.
- La canaleta metálica es fácil de instalar, con uniones soldadas con adhesivo, de máxima duración.

**Materiales y procedimiento**

- La fabricación de canaletas será metal galvanizado.
- Las canaletas serán de 0.15m. de alto por 0.20m de ancho como mínimo.
- Las juntas para soldarse deberán tener un acabado fino y estar libres de filtraciones.
- Este elemento estará fijado al techo y la pared mediante ganchos de fierro platino y pernos.
- Una vez acabada la colocación se hará una prueba para su respectiva aprobación por el supervisor del servicio.

**Unidad de medida**

La unidad de medición de esta partida será en metros (m).

**Forma de pago**

El pago de esta partida se efectuará de acuerdo al porcentaje de avance y tal como se indica en los análisis de precios unitarios del presupuesto de proyecto el cual satisface los gastos de herramientas, equipo, manos de obra, materiales; como el contrato es a suma alzada establece que se pagará el metrado establecido el final de la partida.

GOBIERNO REGIONAL DE SAN MARTÍN  
OFICINA DE GESTIÓN DE SERVICIOS DE SALUD ALTO MAYO  
Ing. Antonio...  
RESPONSABLE DE INFRAESTRUCTURAS Y MANTENIMIENTO

5.3.3. PARTE 3 – ESPECIFICACIONES TÉCNICAS DE ARQUITECTURA

03 ARQUITECTURA

03.01 CIELO RASOS

03.01.01 FALSO CIELO RASO CON BALDOSAS DE 0.60MX0.60M

**Descripción**





OFICINA DE GESTIÓN DE SERVICIOS DE SALUD ALTO MAYO

INFRAESTRUCTURA Y MANTENIMIENTO

"Año de la recuperación y consolidación de la economía peruana"

La partida comprende el reemplazo total de placas-planchas de fibrocemento existente (cielo raso) y que se encuentra en mal estado y reemplazada por una estructura nueva con baldosas.

**Método de ejecución**

Previo retiro de las planchas de fibrocemento en mal estado y verificación de los espacios donde se pretende instalar el nuevo falso cielo raso con las respectivas baldosas, estas serán suspendidas por una estructura de ángulos perimetrales y perfiles en tee primarios y secundarios. Se deberán utilizar las herramientas adecuadas.

**Unidad de medida**

Metro cuadrado (m<sup>2</sup>).

**Forma de pago**

El pago de esta partida se efectuará de acuerdo al porcentaje de avance y tal como se indica en los análisis de precios unitarios del presupuesto de proyecto el cual satisface los gastos de herramientas, equipo, manos de obra, materiales; como el contrato es a suma alzada establece que se pagará el metrado establecido el final de la partida.

03.01.02 FALSO CIELO DRYWALL

**Descripción**

La partida comprende el reemplazo total de placas-planchas de drywall existente (cielo raso) y que se encuentra en mal estado y reemplazada por una estructura nueva con y del mismo material, se colocaran en los voladizos de la estructura.

**Método de ejecución**

Previo retiro de las planchas de drywall en mal estado y verificación de los espacios donde se pretende instalar el nuevo falso cielo raso con las respectivas planchas de drywall, estas serán suspendidas por una estructura de madera. Se deberán utilizar las herramientas adecuadas.

**Método de medición**

El trabajo efectuado se medirá por metro cuadrado (m<sup>2</sup>).

**Forma de pago**

El pago de esta partida se efectuará de acuerdo al porcentaje de avance y tal como se indica en los análisis de precios unitarios del presupuesto de proyecto el cual satisface los gastos de herramientas, equipo, manos de obra, materiales; como el contrato es a suma alzada establece que se pagará el metrado establecido el final de la partida.

03.02 PINTURA

03.02.01 PINTURA LÁTEX, 2 MANOS P/MUROS EXTERIORES-INTERIORES

**Descripción**

Se refiere al pintado de los muros de albañilería y todas las superficies vistas al interior y exterior del establecimiento de salud según planos anexados.

**Materiales**

Pintura látex, que son pinturas compuestas a base de resinas alquídicas modificadas, resistente al lavado. Los materiales deberán ser de marca reconocida a nivel nacional.

**Método de ejecución**

Se aplicarán dos manos de pintura, solamente a los muros de tabiquería. Tendrá acabado mate. El espesor de la pintura seca es de 1,5 por capa. La superficie deberá estar limpia, bien seca y libre de grasas. La limpieza se realizará de forma manual o mecánica. La pintura deberá ser diluida en porcentaje correspondiente al

INVESTIGADOR REGIONAL DE SALUD ALTO MAYO  
OFICINA DE GESTIÓN DE SERVICIOS DE SALUD ALTO MAYO  
*Ing. Angélica Alfaro Escalante Portella*  
RESPONSABLE DE INFRAESTRUCTURAS Y MANTENIMIENTO





OFICINA DE GESTIÓN DE SERVICIOS DE SALUD ALTO MAYO  
INFRAESTRUCTURA Y MANTENIMIENTO

"Año de la recuperación y consolidación de la economía peruana"

método de aplicación a usar.

**Datos físicos**

- Acabado: Mate
- Color: blanco humo
- Componentes: Uno
- Sólidos en volumen: 48 %  $\pm$  3 %
- Número de capas: Hasta uniformizar la superficie (mínimo dos). El rendimiento real depende de las condiciones de aplicación y del estado de la superficie.
- Diluyente: No requiere

**Preparación de la superficie**

- Superficies con pequeñas imperfecciones: Eliminar polvo, grasa u otro contaminante. Resanar con la pasta para muros
- Métodos de aplicación: Espátula o plancha
- Tiempos de secado (ASTM D1640) al tacto: 30 – 60 minutos a 25°C.

**Procedimiento de aplicación**

1. La superficie por pintar debe estar libre de sales, suciedad, grasa, aceite, pintura suelta, humedad y cualquier otro material extraño.
2. La espátula o plancha a usar para la aplicación de la pasta para muros se deben encontrar en buen estado.
3. Destape el envase de la pasta y mediante una paleta agítala hasta homogeneizar.
4. Aplique capas delgadas y uniformes, no recargar demasiado.
5. Uniformizar la superficie gradualmente con lijas #180-#320. El lijado entre capas se puede efectuar a las 2 horas como mínimo, pero el lijado final se realizará antes de las 24 horas. Eliminar completamente el polvillo producido.
6. Aplicar una capa de sellador 150 antes de aplicar la capa de acabado.

**Acabados recomendados**

Prevía imprimación con un material de marca reconocida que cumpla lo señalado líneas arriba, es recomendable la aplicación de un sellador.

**Datos de almacenamiento**

Peso por galón: 6.1  $\pm$  0.2 Kg.

**Precauciones de Seguridad**

El uso o manipuleo inapropiado de este producto puede ser nocivo para la salud. No use este producto sin antes tomar todas las precauciones de seguridad.

**Método de medición**

Para pintura en general – unidad de medida: metro cuadrado (m<sup>2</sup>).

**Forma de pago**

El pago de esta partida se efectuará de acuerdo al porcentaje de avance y tal como se indica en los análisis de precios unitarios del presupuesto de proyecto el cual satisface los gastos de herramientas, equipo, manos de obra, materiales; como el contrato es a suma alzada establece que se pagará el metrado establecido el final de la partida.

03.02.02 PINTURA ESMALTE, 2 MANOS EN CONTRAZOCALOS EXTERIORES-INTERIORES

**Descripción.**

Este rubro comprende todos los materiales y calidad del personal de servicio necesario para la ejecución de los trabajos de pintura en contrazócalo en todo el perímetro interior-exterior.

GOBIERNO REGIONAL DE SAN MARTÍN  
OFICINA DE GESTIÓN DE SERVICIOS DE SALUD ALTO MAYO  
Ing. Angelo Alfaro Escalante Portillo  
RESPONSABLE DE INFRAESTRUCTURAS Y MANTENIMIENTO



OFICINA DE GESTIÓN DE SERVICIOS DE SALUD ALTO MAYO  
INFRAESTRUCTURA Y MANTENIMIENTO

"Año de la recuperación y consolidación de la economía peruana"

La pintura es el producto formado por uno o varios pigmentos con o sin carga y otros aditivos dispersos homogéneamente que se convierten en una película sólida, después de su aplicación en capas delgadas y que cumple con una función de objetivos multiplex. Es un medio de protección contra los agentes destructivos del clima y el tiempo, un medio de higiene que permite lograr superficies lisas, limpias, y luminosas.

La aplicación se hará de acuerdo lo especificado en plano y con la aprobación del supervisor.

**Materiales:**

Esmalte Sintético

Diluyente

Color: gris

**La unidad de medida**

La unidad de medida será metro cuadrado (m2).

**Forma de pago**

El pago de esta partida se efectuará de acuerdo al porcentaje de avance y tal como se indica en los análisis de precios unitarios del presupuesto de proyecto el cual satisface los gastos de herramientas, equipo, manos de obra, materiales; como el contrato es a suma alzada establece que se pagará el metrado establecido el final de la partida.

03.02.03 PINTURA LATEX EN CIELO RASO

**Descripción**

Se refiere al pintado del falso cielo raso exterior de fibrocemento, del establecimiento de salud según planos anexados.

**Materiales**

Pintura látex, que son pinturas compuestas a base de resinas alquídicas modificadas, resistente al lavado. Los materiales deberán ser de marca reconocida a nivel nacional.

**Método de ejecución**

Se aplicarán dos manos de pintura. Tendrá acabado mate. El espesor de película seca es de 1,5 mils por capa. La superficie deberá estar limpia, bien seca y libre de grasas. La limpieza se realizará de forma manual o mecánica. La pintura deberá ser diluida en porcentaje correspondiente al método de aplicación a usar.

**Datos físicos**

- Acabado: Mate
- Color: blanco humo
- Componentes: Uno
- Sólidos en volumen: 48 %  $\pm$  3 %
- Número de capas: Hasta uniformizar la superficie (mínimo dos). El rendimiento real depende de las condiciones de aplicación y del estado de la superficie.
- Diluyente: No requiere

**Método de medición**

Será Metro cuadrado (m2).

**Forma de pago**

El pago de esta partida se efectuará de acuerdo al porcentaje de avance y tal como se indica en los análisis de precios unitarios del presupuesto de proyecto el cual satisface los gastos de herramientas, equipo, manos de obra, materiales; como el contrato es a suma alzada establece que se pagará el metrado establecido el final de la partida.

DIRECCIÓN REGIONAL DE SALUD SAN MARTÍN  
OFICINA DE GESTIÓN DE SERVICIOS DE SALUD ALTO MAYO  
Ing. Angelo Alfio Escalante Portella  
RESPONSABLE DE INFRAESTRUCTURAS Y MANTENIMIENTO



OFICINA DE GESTIÓN DE SERVICIOS DE SALUD ALTO MAYO

INFRAESTRUCTURA Y MANTENIMIENTO

"Año de la recuperación y consolidación de la economía peruana"

03.03 VARIOS

03.03.01 LIMPIEZA FINAL

**Descripción.**

Esta partida comprende la limpieza del área total del lugar donde se ejecutó el mantenimiento.

**Unidad de medida**

La unidad de medida será metro cuadrado (m2).

**Forma de pago**

El pago de esta partida se efectuará de acuerdo al porcentaje de avance y tal como se indica en los análisis de precios unitarios del presupuesto de proyecto el cual satisface los gastos de herramientas, equipo, manos de obra, materiales; como el contrato es a suma alzada establece que se pagará el metrado establecido el final de la partida.

5.3.4. PARTE 4- ESPECIFICACIONES TÉCNICAS DE INSTALACIONES ELÉCTRICAS:

04 INSTALACIONES ELÉCTRICAS

04.01 SALIDAS PARA ALUMBRADO, INTERRUPTORES

04.01.01 SALIDA PARA CENTRO DE LUZ

**Descripción**

Comprende a los puntos de luz en techo y pared que sirven como salidas de energía para alumbrado y que figuran en los planos, el cual incluye los materiales, mano de obra y equipo indicados en el análisis de precios unitarios.

**Método de ejecución**

Al instalar las tuberías se dejarán tramos curvos entre las cajas a fin de absorber las contracciones del material sin que se desconecten de las respectivas cajas.

No se aceptarán más de dos curvas de 90° o su equivalente entre cajas.

Para unir las tuberías se emplearán empalmes a presión y pegamentos recomendados por los fabricantes.

Los tubos se unirán a las cajas mediante conectores tubo-caja de PVC de una o dos piezas, constituyendo una unión mecánica segura y que no dificulte el alambrado.

**Unidad de medida**

La unidad de medición es por punto (pto).

**Forma de pago**

El pago de esta partida se efectuará de acuerdo al porcentaje de avance y tal como se indica en los análisis de precios unitarios del presupuesto de proyecto el cual satisface los gastos de herramientas, equipo, manos de obra, materiales; como el contrato es a suma alzada establece que se pagará el metrado establecido el final de la partida.

04.01.02 SALIDA PARA INTERRUPTOR DOBLE

**Descripción**

Esta partida se refiere al suministro de interruptores simples, doble, triple, así como también los interruptores de conmutación doble para la instalación en las salidas correspondientes, indicado en los planos.

**Método de medición:**

Los interruptores simples, de conmutación doble serán medidos por punto (pto).

**Forma de pago**

El pago de esta partida se efectuará de acuerdo al porcentaje de avance y tal como

OFICINA DE GESTIÓN DE SERVICIOS DE SALUD ALTO MAYO  
Ing. Angelo Alfaro Escalante Portillo  
RESPONSABLE DE INFRAESTRUCTURAS Y MANTENIMIENTO





OFICINA DE GESTIÓN DE SERVICIOS DE SALUD ALTO MAYO  
INFRAESTRUCTURA Y MANTENIMIENTO

"Año de la recuperación y consolidación de la economía peruana"

se indica en los análisis de precios unitarios del presupuesto de proyecto el cual satisface los gastos de herramientas, equipo, manos de obra, materiales; como el contrato es a suma alzada establece que se pagará el metrado establecido el final de la partida.

04.01.03 SUMINISTRO E INSTALACIÓN DE LUMINARIA LED 30 WATTS

**Descripción**

Luminaria de color blanco, de superficie redonda o similar que ofrece una iluminación general a través del difusor de policarbonato opal que crea un ambiente perfecto para cualquier estancia.

**Método de ejecución**

Asegurarse de que la tapa cierra herméticamente y de que ningún insecto o animal pueda entrar. También asegurarse de que no haya ningún resquicio por donde pueda ingresar el agua de lluvia.

**Unidad de medida**

La unidad de medición es Unidad (und.).

**Forma de pago**

El pago de esta partida se efectuará de acuerdo al porcentaje de avance y tal como se indica en los análisis de precios unitarios del presupuesto de proyecto el cual satisface los gastos de herramientas, equipo, manos de obra, materiales; como el contrato es a suma alzada establece que se pagará el metrado establecido el final de la partida.

04.02 TOMACORRIENTES

04.02.01 SUMINISTRO E INSTALACIÓN DE TOMACORRIENTE DOBLE UNIVERSAL

**Descripción**

El tomacorriente doble universal tiene dos puntos en un mismo mecanismo: cada uno de ellos recibe un conector diferente. Así funciona: El cajetín donde está el tomacorriente doble está conectado con el tubo corrugado con una caja de registro.

**Método de ejecución**

La tapa se cierra herméticamente y de que ningún insecto o animal pueda ingresar. También asegurarse de que no haya ningún resquicio por donde pueda ingresar el agua de lluvia.

**Método de medición:**

La unidad de medida es Unidad (und.).

**Forma de pago**

El pago de esta partida se efectuará de acuerdo al porcentaje de avance y tal como se indica en los análisis de precios unitarios del presupuesto de proyecto el cual satisface los gastos de herramientas, equipo, manos de obra, materiales; como el contrato es a suma alzada establece que se pagará el metrado establecido el final de la partida.

04.03 CANALIZACIÓN Y/O TUBERIAS

04.03.01 TUBERIA PVC-SAP ELECTRICA DE 3/4"

**Descripción**

Comprende suministro e instalación de tuberías PVC de 20, de sección circular, de paredes lisas, con longitud de 3 metros con campana en un extremo según el diámetro nominal. En la partida se incluye curvas y elementos de fijación, pegado y acoplado a las cajas y accesorios.

El tubo será de plástico rígido, fabricados a base de la resina termoplástica policloruro de vinilo (PCV) no plastificado, regido resistente a la humedad y a los ambientes químicos, retardantes de la llama, resistentes al impacto, al

DIRECCIÓN REGIONAL DE SALUD SAN MARTÍN  
OFICINA DE GESTIÓN DE SERVICIOS DE SALUD ALTO MAYO  
Ing. Angela Alfaro Escalante Portelle  
RESPONSABLE DE INFRAESTRUCTURAS Y MANTENIMIENTO



OFICINA DE GESTIÓN DE SERVICIOS DE SALUD ALTO MAYO  
INFRAESTRUCTURA Y MANTENIMIENTO

"Año de la recuperación y consolidación de la economía peruana"

aplastamiento y a las deformaciones provocadas por el calor en las condiciones normales de servicio y además resistentes a las bajas temperaturas, fabricadas de acuerdo a la norma NTP-399.006.

**Método de medición:**

La unidad de medida es Metro (m).

**Forma de pago**

El pago de esta partida se efectuará de acuerdo al porcentaje de avance y tal como se indica en los análisis de precios unitarios del presupuesto de proyecto el cual satisface los gastos de herramientas, equipo, manos de obra, materiales; como el contrato es a suma alzada establece que se pagará el metrado establecido el final de la partida.

**04.04 CONDUCTORES Y/O CABLES**

**04.04.01 CABLE ELECTRICO NH80 2.50 mm2**

**Descripción**

Se refiere al suministro e instalación de los alimentadores que tienen cable tipo NH-80 y que corresponden a las partidas que están especificadas, su ubicación y recorrido se encuentran en los planos.

Todos los materiales a usarse serán de reconocida calidad, debiendo cumplir con todos los requerimientos indicados en las presentes Especificaciones Técnicas. Se deberá respetar todas las indicaciones en cuanto a la forma de emplearse, almacenamiento y protección de los mismo.

Una vez construido el ducto para las instalaciones eléctricas se procederá a realizar las instalaciones con sus respectivas tuberías, con un conductor 2.50 mm2 (Alumbrado). Toda la tubería para cubrir el conductor será PVC-P, y el cableado para las acometidas será cubierta por tubería PVC P.

**Método de medición:**

La unidad de medida es Metro (m).

**Forma de pago**

El pago de esta partida se efectuará de acuerdo al porcentaje de avance y tal como se indica en los análisis de precios unitarios del presupuesto de proyecto el cual satisface los gastos de herramientas, equipo, manos de obra, materiales; como el contrato es a suma alzada establece que se pagará el metrado establecido el final de la partida.

**04.05 TABLEROS ELÉCTRICOS**

**04.05.01 TABLERO ELÉCTRICO, CAJA PVC DE 6 POLOS**

**Descripción**

Se refiere al suministro e instalación de los Tableros eléctricos general de 6 polos, los cuales serán instalados en forma autosoportada, empotrado y/o adosado, su ubicación se encuentra indicada en los planos, esta partida también incluye la instalación de las llaves termomagnéticas.

**Método de ejecución**

El contratista suministrará e instalará todos los materiales utilizados en esta partida de acuerdo a las Especificaciones Técnicas, la ubicación de los tableros será de acuerdo a lo indicado en los planos.

El trabajo se ejecutará utilizando materiales de calidad, mano de obra calificada y las herramientas y los equipos adecuados.

Incluyendo todos los materiales, consumibles, montaje especializado y pruebas.

**Unidad de medida**

El trabajo efectuado se medirá por unidad (und).

GOBIERNO REGIONAL DE SAN MARTÍN  
OFICINA DE GESTIÓN DE SERVICIOS DE SALUD ALTO MAYO  
Ing. Angele Alfio Escalante Portillo  
PRESIDENTE DE INFRAESTRUCTURAS Y MANTENIMIENTO



OFICINA DE GESTIÓN DE SERVICIOS DE SALUD ALTO MAYO

INFRAESTRUCTURA Y MANTENIMIENTO

"Año de la recuperación y consolidación de la economía peruana"

**Forma de pago**

El pago de esta partida se efectuará de acuerdo al porcentaje de avance y tal como se indica en los análisis de precios unitarios del presupuesto de proyecto el cual satisface los gastos de herramientas, equipo, manos de obra, materiales; como el contrato es a suma alzada establece que se pagará el metrado establecido el final de la partida

**5.3.5. PARTE 5 – ESPECIFICACIONES TÉCNICAS DE INSTALACIONES SANITARIAS**

**05 INSTALACIONES SANITARIAS**

**05.01 APARATOS Y ACCESORIOS SANITARIOS**

**05.01.01 DESINFECCIÓN EN SS.HH.**

**Descripción.**

Este rubro comprende todos los materiales y calidad del personal de servicio necesario para la ejecución de los trabajos de limpieza y desinfección de los SS.HH. El personal de limpieza deberá prestar el servicio debidamente uniformado, limpio y con todos los equipos, materiales e implementos de limpieza para este fin. Siendo de responsabilidad del contratista brindar a su personal los elementos de seguridad en el desempeño de sus funciones. Se deberá limpiar y desinfectar los servicios higiénicos en general (espejos, pisos, mayólicas, sanitarios, dispensadores, griferías, inodoros, urinarios).

**Materiales:**

Comprende todos los materiales de limpieza necesarios para desarrollar dicha partida.

**Unidad de medida**

La unidad de medida será metro cuadrado (m2).

**Forma de pago**

El pago de esta partida se efectuará de acuerdo al porcentaje de avance y tal como se indica en los análisis de precios unitarios del presupuesto de proyecto el cual satisface los gastos de herramientas, equipo, manos de obra, materiales; como el contrato es a suma alzada establece que se pagará el metrado establecido el final de la partida.

**05.02 SISTEMA DE AGUA DE LLUVIA**

**05.02.01 TUBERÍA DE BAJADA Y DISTRIBUCIÓN**

**05.02.01.01 MONTANTE DE TUBERIA PVC SAL 4"**

**Descripción**

Se trata del suministro e instalación de la tubería de pvc para evacuar el agua pluvial acumulada.

**Características**

- Material que soporta dilataciones y contracciones.
- Gran resistencia a golpes.
- Correctamente instaladas, no gotean ni se corroen.
- Las tuberías serán instaladas conjuntamente con las canaletas, con uniones soldadas con adhesivo, de máxima duración.

**Unidad de medida**

La unidad de medición de esta partida será en metros (m).

**Forma de pago**

El pago de esta partida se efectuará de acuerdo al porcentaje de avance y tal como se indica en los análisis de precios unitarios del presupuesto de proyecto el cual satisface los gastos de herramientas, equipo, manos de obra, materiales; como el contrato es a suma alzada establece que se pagará el metrado

DIRECCIÓN REGIONAL DE SALUD SAN MARTÍN  
OFICINA DE GESTIÓN DE SERVICIOS DE SALUD ALTO MAYO  
Ing. Angélio Alfaro Escalante Portillo  
RESPONSABLE DE INFRAESTRUCTURAS Y MANTENIMIENTO





OFICINA DE GESTIÓN DE SERVICIOS DE SALUD ALTO MAYO  
INFRAESTRUCTURA Y MANTENIMIENTO

"Año de la recuperación y consolidación de la economía peruana"

establecido el final de la partida.

5.5. PLAN DE TRABAJO.

No aplica.

5.6. RECURSOS A SER PROVISTOS POR EL PROVEEDOR:

5.6.1. MATERIALES Y MANO DE OBRA

EL CONTRATISTA, suministrará todos los materiales y equipos para la correcta ejecución del servicio según detalle:

5.6.2. EQUIPAMIENTO

Con el fin de asegurar la prestación del servicio en los plazos demandados se requiere lo siguiente:

ITEM	DESCRIPCIÓN	CANTIDAD
1	Rotomartillo 1250 W	1
2	Tronzadora 2300 W	1
3	Compresora 2HP	1
4	Plancha compactadora	1
5	Andamios de Fierro Galvanizados 3 cuerpos	1

Acreditación:

Copia de documentos que sustenten la propiedad, la posesión, el compromiso de compra venta o alquiler u otro documento que acredite la disponibilidad del equipamiento estratégico requerido.

5.6.3. INFRAESTRUCTURA ESTRATÉGICA

No aplica

5.7. RECURSOS A SER PROVISTOS POR LA ENTIDAD:

LA ENTIDAD brindará las siguientes facilidades AL CONTRATISTA para el desarrollo de la ejecución del servicio:

- Facilidad de acceso a las áreas a intervenir
- Desocupar los ambientes durante el periodo de ejecución del servicio, hasta la conformidad
- Contar con un ambiente de contingencia para reubicar los equipos que se retiren de los ambientes a intervenir
- Facilidades de ambiente para almacenaje de herramientas y materiales.
- Facilidades de lugar para acopio de residuos o elementos desmontados.

GOBIERNO REGIONAL  
ALTO MAYO  
OFICINA DE GESTIÓN DE SERVICIOS DE SALUD ALTO MAYO  
Ing. Angelo Alfaro Escobedo Portella  
RESPONSABLE DE INFRAESTRUCTURAS Y MANTENIMIENTO



OFICINA DE GESTIÓN DE SERVICIOS DE SALUD ALTO MAYO  
INFRAESTRUCTURA Y MANTENIMIENTO

"Año de la recuperación y consolidación de la economía peruana"

**5.8. REQUISITOS SEGÚN LEYES, REGLAMENTOS TÉCNICOS, NORMAS METROLÓGICAS Y/O SANITARIAS, REGLAMENTOS Y DEMÁS NORMAS.**

- Ley N° 27056 - Ley de Creación del Seguro Social de Salud - EsSalud y su Reglamento aprobado con Decreto Supremo N° 002-99-TR y modificado con Decreto Supremo N° 002-2004-TR y 025-2007-TR.
- Reglamento Nacional de Edificaciones.
- Ley N° 29783 - Ley de Seguridad y Salud en el Trabajo y sus modificatorias vigentes.
- Decreto Supremo N° 005-2012-TR que aprueba el Reglamento de la Ley N° 29783, Ley de Seguridad y Salud en el Trabajo y sus modificatorias vigentes.
- Decreto Supremo N°03-98-SA, que aprueba el Reglamento denominado Normas Técnicas del Seguro Complementario de Trabajo de Riesgo.
- Ley N° 28806 - Ley General de Inspección del Trabajo.
- Decreto Supremo N° 019-2006-TR, que aprueba el Reglamento de la Ley General de Inspección del Trabajo y sus modificatorias vigentes.

**5.9. NORMAS TÉCNICAS**

Deberá realizar el servicio de mantenimiento cumpliendo con la normativa vigente:

- Reglamento Nacional de Edificaciones
- NTS 113-MINSA/DGIEM
- Resolución ministerial N°972-2020-MINSA.
- Resolución ministerial N°087-2020-MVCS.
- Norma Técnica 110-MINSA/DGIEM
- Otras normas vigentes.

**5.10. IMPACTO AMBIENTAL**

- EL CONTRATISTA deberá utilizar todas las medidas de precaución para el manejo adecuado de aquellos materiales contaminantes que pudiesen afectar el área de trabajo con derrames o productos que afecten la asepsia del Centro de Salud I-3 Segunda Jerusalén, con la finalidad de no causar un impacto ambiental negativo.
- EL CONTRATISTA deberá mantener las instalaciones del Centro de Salud I-3 Segunda Jerusalén en buen estado y se obliga a realizar la limpieza y disposición de residuos como producto del servicio realizado cumpliendo las normas ambientales.
- EL CONTRATISTA deberá evitar contaminar el área de trabajo con material obtenido de reparaciones o resanes o eliminación de desmonte o similares; su transporte y almacenamiento debe estar acorde a la preservación ambiental. Asimismo, deberá dar el manejo apropiado de los residuos no contaminantes al relleno sanitario correspondiente, el cual debe estar certificado.
- Asimismo, EL CONTRATISTA sólo estará autorizado para almacenar los residuos sólidos indicados líneas arriba (en bolsas, sacos o similar), por un tiempo máximo cuarenta y ocho (48) horas en el lugar indicado por los representantes del Centro de Salud I-3 Segunda Jerusalén, debiendo coordinar anticipadamente su desplazamiento para definir el horario y procesos de control.

**5.11. SEGUROS**

- EL CONTRATISTA proporcionará seguros a sus trabajadores que ejecutarán los servicios contratados y por daños a terceros (Seguro Complementario de Trabajo de Riesgo SCTR) en cumplimiento con la Ley N°29783 y su reglamento aprobado mediante D.S. 005-2012- TR.

DIRECCIÓN REGIONAL DE SALUD SAN MARTÍN  
OFICINA DE GESTIÓN DE SERVICIOS DE SALUD ALTO MAYO  
Ing. Angelo Alfaro Escalante Portelle  
RESPONSABLE DE INFRAESTRUCTURAS Y MANTENIMIENTO



OFICINA DE GESTIÓN DE SERVICIOS DE SALUD ALTO MAYO

INFRAESTRUCTURA Y MANTENIMIENTO

"Año de la recuperación y consolidación de la economía peruana"

- EL CONTRATISTA se hará responsable de cualquier accidente de su propio personal, del personal del establecimiento de salud, del público usuario o de cualquier daño a terceros que ocurriera como consecuencia de la ejecución de los servicios de mantenimiento correctivo y/o preventivo contratados, debiendo asumir los costos de reparación de daños, sin perjuicio de que la Administración de la DIRESA o del Ministerio de Salud inicie las acciones judiciales y legales que correspondan.

5.12. SISTEMA DE CONTRATACION.

A Suma alzada.

5.13. PRESTACIONES ACCESORIAS A LA PRESTACIÓN PRINCIPAL.

5.13.1. MANTENIMIENTO PREVENTIVO.

No aplica.

5.13.2. SOPORTE TÉCNICO.

No aplica.

5.13.3. CAPACITACIÓN Y/O ENTRENAMIENTO.

No aplica.

5.14. REQUERIMIENTOS DE EL PROVEEDOR Y SU PERSONAL

5.14.1. REQUISITOS DEL PROVEEDOR

- Persona natural y/o jurídica, con ficha RUC activo y habido
- Registro Nacional de Proveedores (RNP) vigente en el capítulo de servicios.
- No encontrarse inhabilitado o suspendido para contratar con el estado
- Experiencia en prestación de servicios similares.

El postor debe acreditar un monto facturado acumulado equivalente a S/ 183,000.00 (Siento ochenta y tres mil con 00/100 soles), por la contratación de servicios iguales o similares al objeto de la convocatoria, durante los ocho (8) años anteriores a la fecha de la presentación de ofertas que se computarán desde la fecha de la conformidad o emisión del comprobante de pago, según corresponda.

En el caso de postores que declaren en el Anexo N° 1 tener la condición de micro y pequeña empresa, se acredita una experiencia de S/14,500.00 (Catorce mil quinientos con 00/100 soles), por la venta de servicios iguales o similares al objeto de la convocatoria, durante los ocho (8) años anteriores a la fecha de la presentación de ofertas que se computarán desde la fecha de la conformidad o emisión del comprobante de pago, según corresponda. En el caso de consorcios, todos los integrantes deben contar con la condición de micro y pequeña empresa.

Se consideran servicios similares a los siguientes: Servicios de Mantenimiento no Estructurales y/o acondicionamiento de ambientes en instituciones prestadoras de salud pública (IPRESS) de primer nivel de atención o superior.

5.14.2. PERFIL DEL PERSONAL CLAVE

5.14.2.1. PERSONAL CLAVE:

A) FORMACIÓN ACADEMICA DEL PERSONAL CLAVE:

Requisitos:

Jefe de Servicios:

Ingeniero Civil y/o Arquitecto, debidamente colegiado y habilitado.

GOBIERNO REGIONAL DE SAN MARTÍN  
OFICINA DE GESTIÓN DE SERVICIOS DE SALUD ALTO MAYO  
Ing. Angelo Alfaro Escalante Portella  
RESPONSABLE DE INFRAESTRUCTURAS Y MANTENIMIENTO





OFICINA DE GESTIÓN DE SERVICIOS DE SALUD ALTO MAYO  
INFRAESTRUCTURA Y MANTENIMIENTO

"Año de la recuperación y consolidación de la economía peruana"

Acreditación:

El Título Profesional requerido será verificado por el órgano encargado de las contrataciones o comité de selección, según corresponda, en el Registro Nacional de Grados Académicos y Títulos Profesionales en el portal web de la Superintendencia Nacional de Educación Superior Universitaria - SUNEDU a través del siguiente link: <https://enlinea.sunedu.gob.pe/> o en el Registro Nacional de Certificados, Grados y Títulos a cargo del Ministerio de Educación a través del siguiente link: <https://titulosinstitutos.minedu.gob.pe/>, según corresponda.

En caso el Título Profesional requerido no se encuentre inscrito en el referido registro, el postor debe presentar la copia del diploma respectivo a fin de acreditar la formación académica requerida.

**B) CAPACITACIÓN DEL PERSONAL CLAVE:**

Requisitos:

- Instalaciones sanitarias y eléctricas con una duración mínima de 120 horas lectivas.
- Seguridad y salud ocupacional en servicios de mantenimiento de infraestructura de salud, duración mínima de 120 horas lectivas.
- Control y aseguramiento de la calidad en la construcción, duración mínima de 120 horas lectivas.

Acreditación:

Se acreditará con copia simple de Constancias, Certificados, u Otros Documentos, según corresponda.

**C) EXPERIENCIA DEL PERSONAL CLAVE:**

Requisitos:

**Jefe de Servicios:**

Contar con un año (01) de experiencia mínima como residente y/o supervisor en servicios de instalación y/o mantenimiento y/o mejoramiento y/o ampliación de ambientes en instituciones prestadoras de salud pública (IPRESS) de primer nivel de atención o superior.

Acreditación:

La experiencia del personal clave se acreditará con cualquiera de los siguientes documentos: (i) copia simple de contratos y su respectiva conformidad o (ii) constancias o (iii) certificados o (iv) cualquier otra documentación que, de manera fehaciente demuestre la experiencia del personal propuesto.

OFICINA REGIONAL DE SALUD SAN MARTÍN  
OFICINA DE GESTIÓN DE SERVICIOS DE SALUD ALTO MAYO  
Ing. Angelo Alfaro Escalante Portillo  
RESPONSABLE DE INFRAESTRUCTURAS Y MANTENIMIENTO

**5.15. LUGAR Y PLAZO DE PRESTACIÓN DEL SERVICIO**

**5.15.1. LUGAR:**

La ejecución del servicio se ejecutará en el Centro de Salud I-3 Segunda Jerusalén, ubicado en el Jirón Amazonas, distrito de Elías Soplin Vargas, provincia de Rioja, departamento de San Martín.



OFICINA DE GESTIÓN DE SERVICIOS DE SALUD ALTO MAYO  
INFRAESTRUCTURA Y MANTENIMIENTO

"Año de la recuperación y consolidación de la economía peruana"

**5.15.2. Plazo**

El servicio será prestado en el plazo de cuarenta y cinco (45) días calendario contados a partir del día siguiente de emitida la orden de servicio y/o firma de contrato y la suscripción de Acta de Inicio de Trabajos.

**5.16. RESULTADOS ESPERADOS**

EL CONTRATISTA deberá entregar el servicio ejecutado y los ambientes en correcto funcionamiento y en óptimas condiciones, así mismo deberá presentar un Informe técnico del servicio ejecutado debidamente firmado por el Jefe de servicios (ingeniero civil o arquitecto colegiado habilitado), cuyo plazo máximo de presentación será de 03 días después de concluido el servicio, el contenido mínimo será:

- Antecedentes (número de orden de servicio, descripción de la situación inicial del servicio, adjuntar panel fotográfico antes del servicio).
- Descripción de los trabajos ejecutados panel fotográfico durante la ejecución.
- Conclusiones (logro alcanzado después de ejecutar el servicio, adjuntar panel fotográfico de la situación final).
- Recomendaciones (respecto al tipo de servicio realizado).

EL CONTRATISTA realizará las pruebas necesarias, en lo que corresponda, para demostrar las condiciones óptimas del objeto del presente servicio, las cuales serán verificadas por la supervisión.

**5.17. OTRAS OBLIGACIONES DEL PROVEEDOR**

- a) Asumir toda responsabilidad y reponer la parte de la infraestructura que no forman parte de la ejecución del servicio que resulte dañada a consecuencia una prestación negligente del servicio.
- b) Suministrar materiales de calidad, mano de obra con personal calificado, equipos y herramientas en buen estado, así como todo servicio que sea necesario para la ejecución de los trabajos.
- c) Utilizar materiales, nuevos y sin uso para la ejecución del servicio. El Supervisor o inspector del servicio podrá rechazar el empleo de materiales que no sean de la calidad o cumplan con las características técnicas, descritas en los presentes términos de referencia. Cuando exista duda sobre la calidad, características o propiedades de algún material, se coordinará con el contratista para el cambio y/o reemplazo respectivo. Este procedimiento deberá ser en forma urgente estableciéndose un plazo máximo de 02 días. Coordinar con el Área de Ingeniería Hospitalaria, las acciones para el almacenamiento, conservación adecuada, fácil acceso, ubicación y despacho de materiales.
- d) Dotar a su personal como mínimo con la siguiente indumentaria y equipos de protección personal.
  - Respirador de alta eficiencia de media cara con filtro para vapores orgánicos que cumplan como mínimo con los requisitos normados por la NIOSH ó por la OSHA.
  - Cascos de seguridad.
  - Camisa manga larga y pantalón con logo de la empresa.
  - Zapatos de uso industrial. • Guantes de cuero resistentes al corte y punción con refuerzo en la palma.
  - Fajas para el levantamiento de cargas.
  - Lentes de seguridad claros.
  - Arnés de seguridad.
  - Protector de oídos, en caso corresponda.

DIRECCIÓN REGIONAL DE SALUD SAN MARTÍN  
OFICINA DE GESTIÓN DE SERVICIOS DE SALUD ALTO MAYO  
Ing. Angélica Alfaro Escalante Pareda  
RESPONSABLE DE INFRAESTRUCTURAS Y MANTENIMIENTO



OFICINA DE GESTIÓN DE SERVICIOS DE SALUD ALTO MAYO  
INFRAESTRUCTURA Y MANTENIMIENTO

**"Año de la recuperación y consolidación de la economía peruana"**

- e) Asumir toda responsabilidad por de los daños, pérdidas y/o sustracciones que pudieran ocasionar su personal destacado al servicio contratado, en la ejecución de sus labores, debiendo en su caso reparar o reemplazar a satisfacción de EsSalud, y conforme a lo que esta disponga en cada caso, las instalaciones, muebles, equipos y demás enseres de su propiedad. Si en el término de quince (15) días calendario, no realiza la reparación o reemplazo, EsSalud descontará automáticamente, el valor de la reparación o reemplazo de los importes pendiente de cancelación. El valor de reparación o reemplazo del bien será el de vigencia en el mercado y será puesto en conocimiento del Contratista.
- f) Garantizar que su personal cumpla con las Normas de Seguridad y Salud ocupacional en el trabajo a fin de evitar accidentes de trabajo u otras condiciones con relación a su salud que puede verse perjudicada en el desarrollo de los trabajos encomendados.
- g) Asumir toda responsabilidad por accidentes, daños, mutilaciones, invalidez o muerte de su personal, o por daños ocasionados a terceras personas durante la ejecución del servicio. A la Entidad, no le corresponde ninguna responsabilidad por estos motivos.
- h) Asumir toda responsabilidad directa de su personal, no existiendo ningún vínculo laboral con EL Centro de Salud I-3 Segunda Jerusalén.
- i) Evitar daños a terceras personas, propiedades y edificaciones colindantes, el resarcimiento de los perjuicios que pudieran ocasionar la omisión de lo antes indicado, será de exclusiva responsabilidad del EL CONTRATISTA.
- j) Bridar todo tipo de facilidades para que el Centro de Salud I-3 Segunda Jerusalén pueda efectuar la inspección del servicio.
- k) Tomar las medidas correctivas con su personal, cuando este demuestre negligencia y/o incapacidad en el desempeño de sus funciones incumplimiento las actividades programadas o cuando este personal no cumpla debidamente con las normas de seguridad, establecidas en las normas de Bioseguridad, Protocolos COVID y Salud Ocupacional. En caso se requiera el reemplazo del personal, este deberá realizarse en el plazo máximo de cuarenta y ocho (48) horas de recibido la comunicación, que le efectúe el Centro de Salud I-3 Segunda Jerusalén.
- l) Cumplir con su Plan de Vigilancia, Prevención y Control de la COVID-19 aprobado por MINSA, según recomendaciones y sus modificatorias.

**5.18. GARANTÍA COMERCIAL DEL SERVICIO.**

**5.18.1. ALCANCE DE LA GARANTÍA**

Contra todo defecto de ejecución del servicio o los materiales que puedan manifestarse respuesta de emitida la conformidad de la prestación.

**5.18.2. CONDICIONES DE LA GARANTÍA**

La garantía debe hacer efectiva al solo requerimiento de la Red Asistencial de Salud Alto Mayo, en un plazo no mayor a 02 días hábiles contados a partir del día siguiente de la notificación.

**5.18.3. PERIODO DE LA GARANTÍA**

EL CONTRATISTA estará obligado a subsanar las deficiencias (resultados de una mala práctica constructiva), según lo que EsSalud le indique durante el periodo de 01 año.

**5.18.4. INICIO DEL CÓMPUTO DEL PERÍODO DE GARANTÍA**

GOBIERNO REGIONAL  
ALTO MAYO  
OFICINA DE GESTIÓN DE SERVICIOS DE SALUD ALTO MAYO  
Ing. Angela Alfaro Escalante Portella  
RESPONSABLE DE INFRAESTRUCTURAS Y MANTENIMIENTO





OFICINA DE GESTIÓN DE SERVICIOS DE SALUD ALTO MAYO  
INFRAESTRUCTURA Y MANTENIMIENTO

"Año de la recuperación y consolidación de la economía peruana"

A partir de la fecha de conformidad de la prestación del servicio. Cabe mencionar que dicha garantía comercial debe ser asumida única y exclusivamente por el contratista.

5.19. ADELANTOS.

No corresponde.

5.20. SUBCONTRATACIÓN.

No se permite la subcontratación de prestaciones.

5.21. CONFIDENCIALIDAD.

El proveedor se compromete a mantener confidencialidad y reserva absoluta de la información a la que se tenga acceso y que se encuentre relacionada con la prestación, quedando prohibido de revelar a terceros la información que le sea proporcionada.

Esta obligación comprende la información que se entrega, como también la que se genera durante la realización de las actividades y la información producida una vez que se haya concluido el servicio. Dicha información puede consistir en planos, dibujos, fotografías, informes, recomendaciones, cálculos, documentos y otros proporcionados.

5.22. PROPIEDAD INTELECTUAL.

No aplica.

5.23. MEDIDAS DE CONTROL DURANTE LA EJECUCIÓN CONTRACTUAL

5.23.1. ÁREA QUE COORDINARÁ CON EL PROVEEDOR

El Proveedor coordinará en la Unidad Ejecutora 401-UNGETS, con el Ing. o arquitecto, al teléfono, Anexo y correo proporcionado, para la supervisión y recepción respectivamente.

5.23.2. ÁREAS RESPONSABLES DE LA SUPERVISIÓN DEL SERVICIO

La Dirección Administrativa junto con el representante que designe la Dirección de Equipamiento y Mantenimiento de la Oficina de Gestión de Servicios de Salud-UNGETS Rioja, realizarán la supervisión del servicio contratado.

5.23.3. CONFORMIDAD DEL SERVICIO

La conformidad de la prestación del servicio será emitida por el Área de Infraestructura de la OGESS-AM, como área usuaria responsable de la elaboración del estudio, para lo cual presentará el Informe y/o acta de conformidad correspondiente, para el pago correspondiente. Son requisitos mínimos para la recepción del servicio:

- Cumplimiento de los Términos de Referencia y Anexos.
- Informe técnico del servicio ejecutado debidamente firmado por personal clave— profesional responsable del servicio de mantenimiento (ingeniero civil o arquitecto colegiado y habilitado)
- Acta de devolución según formato (De corresponder).
- Protocolos de pruebas, en lo que corresponda.
- Carta de garantía por periodo no menor de un (01) año.

En caso de existir observaciones durante la ejecución de la prestación o a la culminación de estas, la Unidad Ejecutora notificará dichas observaciones para que el efectuar las correcciones del caso, para lo cual se le otorgará un plazo que no excederá de los tres (03) días calendario.

5.24. FORMA DE PAGO Y CONDICION DE PAGO

OFICINA REGIONAL DE SALUD SAN MARTÍN  
OFICINA DE GESTIÓN DE SERVICIOS DE SALUD ALTO MAYO  
Ing. Angela Alfaro Becerra Portella  
RESPONSABLE DE INFRAESTRUCTURAS Y MANTENIMIENTO



OFICINA DE GESTIÓN DE SERVICIOS DE SALUD ALTO MAYO  
INFRAESTRUCTURA Y MANTENIMIENTO

**"Año de la recuperación y consolidación de la economía peruana"**

La Entidad realizará el pago de la contraprestación a EL CONTRATISTA en Soles en UNICO PAGO, luego de la recepción formal y completa de la documentación correspondiente, según lo establecido en el artículo 171 del Reglamento de la Ley de Contrataciones del Estado.

Para tal efecto, el responsable de otorgar la conformidad de la prestación deberá hacerlo en un plazo que no excederá de los siete (7) días de producida la recepción, salvo que se requiera efectuar pruebas que permitan verificar el cumplimiento de la obligación, en cuyo caso la conformidad se emite en un plazo máximo de quince (15) días, bajo responsabilidad de dicho funcionario.

LA ENTIDAD debe efectuar el pago dentro de los diez (10) días calendario siguientes de otorgada la conformidad de los servicios, siempre que se verifiquen las condiciones establecidas en el contrato para ello, bajo responsabilidad del funcionario competente.

Para efectos del pago de las contraprestaciones ejecutadas por EL CONTRATISTA, LA ENTIDAD debe contar con la siguiente documentación:

- Informe del funcionario responsable encargado de Jefe de Infraestructura y Mantenimiento de la OGESS-AM.
- Comprobante de pago (Factura).
- Copia de Orden de Servicio y/o Contrato.
- Acta de Conformidad suscrita por LA ENTIDAD y EL CONTRATISTA.
- Informe detallado indicando los trabajos realizados, anexando vistas fotográficas del antes, durante y después.
- Informe del funcionario responsable del área usuaria emitiendo su conformidad según cada entregable de la prestación efectuada

Dicha documentación se debe presentar en mesa de partes de la Oficina de Gestión de Servicios de Salud Alto Mayo, sito en la Carretera Fernando Belaunde Terry Km. 504 Barrio Calvario (Colindante Con El PEAM) San Martín - Moyobamba - Moyobamba) y será recogido en el Área de Logística de la OGESS Alto Mayo.

**5.25. FORMULA DE REAJUSTE.**

No aplica.

**5.26. PENALIDAD**

En caso de retraso injustificado del proveedor en la ejecución de las prestaciones objeto del contrato, la Entidad le aplica automáticamente una penalidad por mora por cada día de atraso. La penalidad se aplica automáticamente y se calcula de acuerdo a la siguiente fórmula:

$$\text{Penalidad diaria} = \frac{0.10 \times \text{Monto}}{F \times \text{plazo en días}}$$

Donde:

F = 0.40 Para plazos menores o iguales a sesenta (60) días

Tanto el monto como el plazo se refieren, según corresponda, al contrato vigente o ítem que debió ejecutarse o en caso que estos involucren obligaciones de ejecución periódica a la prestación parcial que fuera materia de retraso.

**5.27. OTRAS PENALIDADES**

Otras penalidades serán aplicadas por cada incumplimiento de las exigencias establecidas en los términos de referencia, entendiéndose por incumplimiento lo siguiente:

Oficina de Gestión de Servicios de Salud Alto Mayo  
Carretera Fernando Belaunde Terry Km. 504 Barrio Calvario (Colindante Con El PEAM) San Martín - Moyobamba - Moyobamba  
Jefe de Infraestructura y Mantenimiento  
Ing. Gerardo Alfaro Escudé  
Resolución de Infraestructura y Mantenimiento



OFICINA DE GESTIÓN DE SERVICIOS DE SALUD ALTO MAYO

INFRAESTRUCTURA Y MANTENIMIENTO

"Año de la recuperación y consolidación de la economía peruana"

N°	DESCRIPCIÓN	PENALIDADES (% VALOR ADJUDICADO)	PROCEDIMIENTO DE VERIFICACIÓN
1	La inasistencia injustificada del profesional responsable del servicio de mantenimiento según cronograma de ejecución. Se contabiliza 1% de una UIT por cada día en que se presente el incumplimiento y será acumulativo.	De 1% hasta 5% de la UIT	Se verificará en el lugar de ejecución del servicio levantando el acta correspondiente.
2	No contar con SCTR del personal programado. Será contabilizado 1% de una UIT por cada día de incumplimiento.	De 1% hasta 5% de la UIT	Se evaluará la documentación requerida al proveedor para la suscripción del contrato (dentro de los cuales debe constar la póliza del SCTR).
3	No utilizar los EPPs Y EPC el personal profesional, mano de obra calificada y no calificada en el lugar de ejecución. Se contabiliza 1% de una UIT por cada día en que se presente el incumplimiento y será acumulativo.	De 1% hasta 5% de la UIT	Se verificará en el lugar de ejecución del servicio levantando el acta correspondiente.

**5.28. RESPONSABILIDAD POR VICIOS OCULTOS**

La conformidad del servicio por parte de LA ENTIDAD no enerva su derecho a reclamar posteriormente por defectos o vicios ocultos, conforme a lo dispuesto por los artículos 40 de la Ley de Contrataciones del Estado y 173 de su Reglamento.

El plazo máximo de responsabilidad del contratista es de un (1) año contado a partir de la conformidad otorgada por LA ENTIDAD.

**5.29. DECLARATORIA DE VIABILIDAD.**

No aplica

**5.30. NORMATIVA ESPECIFICA.**

- Ley de Contrataciones del Estado, aprobado mediante Ley N° 30225.
- Decreto Supremo N° 344-2018-EF, que aprueba el Reglamento de la Ley N° 30225.
- Texto Único Ordenado de la Ley N° 30225, Ley de Contrataciones del Estado

**5.31. CONDICIONES DE LOS CONSORCIOS**

De acuerdo con el numeral 49.5 del artículo 49 del reglamento, el área usuaria puede incluir lo siguiente:

- ✓ El número máximo de consorciados es de 02 Integrantes.
- ✓ El porcentaje mínimo de participación del consorciado con menor participación es de 40%.
- ✓ El porcentaje mínimo de participación en la ejecución del contrato, para el integrante del consorcio que acredite mayor experiencia, es de 60%.

**6- REQUISITOS DE CALIFICACIÓN**

B	CAPACIDAD TÉCNICA Y PROFESIONAL
B.1	EQUIPAMIENTO ESTRATÉGICO

INFORMACIÓN REGIONAL DE SAN MARTÍN  
OFICINA DE GESTIÓN DE SERVICIOS DE SALUD ALTO MAYO  
Ing. Angelo Alfio Escalante Portillo  
RESPONSABLE DE INFRAESTRUCTURAS Y MANTENIMIENTO





OFICINA DE GESTIÓN DE SERVICIOS DE SALUD ALTO MAYO

INFRAESTRUCTURA Y MANTENIMIENTO

"Año de la recuperación y consolidación de la economía peruana"

**Requisitos:**

ITEM	DESCRIPCIÓN	CANTIDAD
1	Rotomartillo 1250 W	1
2	Tronzadora 2300 W	1
3	Compresora 2HP	1
4	Plancha compactadora	1
5	Andamios de Fierro Galvanizados 3 cuerpos	1

**Acreditación:**

Copia de documentos que sustenten la propiedad, la posesión, el compromiso de compra venta o alquiler u otro documento que acredite la disponibilidad del equipamiento estratégico requerido.

**Importante**

En el caso que el postor sea un consorcio los documentos de acreditación de este requisito pueden estar a nombre del consorcio o de uno de sus integrantes.

**B.3 CALIFICACIONES DEL PERSONAL CLAVE**

**B.3.1 FORMACIÓN ACADÉMICA**

**Requisitos:**

**Jefe de Servicios:**

Ingeniero Civil y/o Arquitecto, debidamente colegiado y habilitado.

**Acreditación:**

El Título Profesional requerido será verificado por el órgano encargado de las contrataciones o comité de selección, según corresponda, en el Registro Nacional de Grados Académicos y Títulos Profesionales en el portal web de la Superintendencia Nacional de Educación Superior Universitaria - SUNEDU a través del siguiente link: <https://enlinea.sunedu.gob.pe/> o en el Registro Nacional de Certificados, Grados y Títulos a cargo del Ministerio de Educación a través del siguiente link: <https://titulosinstitutos.minedu.gob.pe/>, según corresponda.

En Caso el Título Profesional requerido no se encuentre inscrito en el referido registro, el postor debe presentar la copia del diploma respectivo a fin de acreditar la formación académica requerida.

**B.3.2 CAPACITACIÓN**

**Requisitos:**

- Instalaciones sanitarias y eléctricas con una duración mínima de 120 horas lectivas.
- Seguridad y salud ocupacional en servicios de mantenimiento de infraestructura de salud, duración mínima de 120 horas lectivas.
- Control y aseguramiento de la calidad en la construcción, duración mínima de 120 horas lectivas.

**Acreditación:**

Se acreditará con copia simple de Constancias, Certificados, u Otros Documentos, según corresponda.

**Importante**

Se podrá acreditar la capacitación mediante certificados de estudios de postgrado, considerando que cada crédito del curso que acredita la capacitación equivale a dieciséis horas lectivas, según la normativa de la materia.

Oficina de Gestión de Servicios de Salud Alto Mayo  
Calle Angulo 11110 Escalón Portalillo  
#000001 de Infraestructura y Mantenimiento



OFICINA DE GESTIÓN DE SERVICIOS DE SALUD ALTO MAYO

INFRAESTRUCTURA Y MANTENIMIENTO

"Año de la recuperación y consolidación de la economía peruana"

B.4 EXPERIENCIA DEL PERSONAL CLAVE

Requisitos:

Jefe de Servicios:

Contar con un año (01) de experiencia mínima como residente y/o supervisor en servicios de instalación y/o mantenimiento y/o mejoramiento y/o ampliación de ambientes en instituciones prestadoras de salud pública (IPRESS) de primer nivel de atención o superior.

De presentarse experiencia ejecutada paralelamente (traslape), para el cómputo del tiempo de dicha experiencia sólo se considerará una vez el período traslapado.

Acreditación:

La experiencia del personal clave se acreditará con cualquiera de los siguientes documentos: (i) copia simple de contratos y su respectiva conformidad o (ii) constancias o (iii) certificados o (iv) cualquier otra documentación que, de manera fehaciente demuestre la experiencia del personal propuesto.

Importante

- Los documentos que acreditan la experiencia deben incluir los nombres y apellidos del personal clave, el cargo desempeñado, el plazo de la prestación indicando el día, mes y año de inicio y culminación, el nombre de la Entidad u organización que emite el documento, la fecha de emisión y nombres y apellidos de quien suscribe el documento
- En caso los documentos para acreditar la experiencia establezcan el plazo de la experiencia adquirida por el personal clave en meses sin especificar los días se debe considerar el mes completo.
- Se considerará aquella experiencia que no tenga una antigüedad mayor a veinticinco (25) años anteriores a la fecha de la presentación de ofertas.
- Al calificar la experiencia del personal, se debe valorar de manera integral los documentos presentados por el postor para acreditar dicha experiencia. En tal sentido, aun cuando en los documentos presentados la denominación del cargo o puesto no coincida literalmente con aquella prevista en las bases, se deberá validar la experiencia si las actividades que realizó el personal corresponden con la función propia del cargo o puesto requerido en las bases.

C EXPERIENCIA DEL POSTOR EN LA ESPECIALIDAD

Requisitos:

El postor debe acreditar un monto facturado acumulado equivalente a S/ 183,000.00 (Siento ochenta y tres mil con 00/100 soles), por la contratación de servicios iguales o similares al objeto de la convocatoria, durante los ocho (8) años anteriores a la fecha de la presentación de ofertas que se computarán desde la fecha de la conformidad o emisión del comprobante de pago, según corresponda.

En el caso de postores que declaren en el Anexo N° 1 tener la condición de micro y pequeña empresa, se acredita una experiencia de S/14,500.00 (Catorce mil quinientos con 00/100 soles), por la venta de servicios iguales o similares al objeto de la convocatoria, durante los ocho (8) años anteriores a la fecha de la presentación de ofertas que se computarán desde la fecha de la conformidad o emisión del comprobante de pago, según corresponda. En el caso de consorcios, todos los integrantes deben contar con la condición de micro y pequeña empresa.

Se consideran servicios similares a los siguientes: Servicios de Mantenimiento no Estructurales y/o acondicionamiento de ambientes en instituciones prestadoras de salud pública (IPRESS) de primer nivel de atención o superior.

Acreditación:

La experiencia del postor en la especialidad se acreditará con copia simple de (i) contratos u órdenes de servicios, y su respectiva conformidad o constancia de prestación; o (ii) comprobantes de pago cuya cancelación se acredite documental y fehacientemente, con voucher de depósito, nota de abono, reporte de estado de cuenta, cualquier otro documento emitido por Entidad del sistema financiero que acredite

OFICINA DE GESTIÓN DE SERVICIOS DE SALUD ALTO MAYO  
INFORMACIÓN GENERAL  
100 - Ángel Alfaro Escobar - Portafolio  
RESPONSABLE DE INFRAESTRUCTURA Y MANTENIMIENTO





OFICINA DE GESTIÓN DE SERVICIOS DE SALUD ALTO MAYO

INFRAESTRUCTURA Y MANTENIMIENTO

"Año de la recuperación y consolidación de la economía peruana"

el abono o mediante cancelación en el mismo comprobante de pago<sup>1</sup>, correspondientes a un máximo de veinte (20) contrataciones.

En caso los postores presenten varios comprobantes de pago para acreditar una sola contratación, se debe acreditar que corresponden a dicha contratación; de lo contrario, se asumirá que los comprobantes acreditan contrataciones independientes, en cuyo caso solo se considerará, para la evaluación, las veinte (20) primeras contrataciones indicadas en el Anexo N° 8 referido a la Experiencia del Postor en la Especialidad

En el caso de servicios de ejecución periódica o continuada, solo se considera como experiencia la parte del contrato que haya sido ejecutada durante los ocho (8) años anteriores a la fecha de presentación de ofertas, debiendo adjuntarse copia de las conformidades correspondientes a tal parte o los respectivos comprobantes de pago cancelados.

En los casos que se acredite experiencia adquirida en consorcio, debe presentarse la promesa de consorcio o el contrato de consorcio del cual se desprenda fehacientemente el porcentaje de las obligaciones que se asumió en el contrato presentado; de lo contrario, no se computará la experiencia proveniente de dicho contrato.

Asimismo, cuando se presenten contratos derivados de procesos de selección convocados antes del 20.09.2012, la calificación se ceñirá al método descrito en la Directiva "Participación de Proveedores en Consorcio en las Contrataciones del Estado", debiendo presumirse que el porcentaje de las obligaciones equivale al porcentaje de participación de la promesa de consorcio o del contrato de consorcio. En caso que en dichos documentos no se consigne el porcentaje de participación se presumirá que las obligaciones se ejecutaron en partes iguales.

Si el titular de la experiencia no es el postor, consignar si dicha experiencia corresponde a la matriz en caso que el postor sea sucursal, o fue transmitida por reorganización societaria, debiendo acompañar la documentación sustentatoria correspondiente.

Si el postor acredita experiencia de otra persona jurídica como consecuencia de una reorganización societaria, debe presentar adicionalmente el Anexo N° 9.

Cuando en los contratos, órdenes de servicios o comprobantes de pago el monto facturado se encuentre expresado en moneda extranjera, debe indicarse el tipo de cambio venta publicado por la Superintendencia de Banca, Seguros y AFP correspondiente a la fecha de suscripción del contrato, de emisión de la orden de servicios o de cancelación del comprobante de pago, según corresponda.

Sin perjuicio de lo anterior, los postores deben llenar y presentar el Anexo N° 8 referido a la Experiencia del Postor en la Especialidad

**Importante**

- *Al calificar la experiencia del postor, se debe valorar de manera integral los documentos presentados por el postor para acreditar dicha experiencia. En tal sentido, aun cuando en los documentos presentados la denominación del objeto contractual no coincida literalmente con el previsto en las bases, se deberá validar la experiencia si las actividades que ejecutó el postor corresponden a la experiencia requerida.*
- *En el caso de consorcios, solo se considera la experiencia de aquellos integrantes que se hayan comprometido, según la promesa de consorcio, a ejecutar el objeto materia de la convocatoria, conforme a la Directiva "Participación de Proveedores en Consorcio en las Contrataciones del Estado".*

<sup>1</sup> Cabe precisar que, de acuerdo con la Resolución N° 0065-2018-TCE-S1 del Tribunal de Contrataciones del Estado:

"... el solo sello de cancelado en el comprobante, cuando ha sido colocado por el propio postor, no puede ser considerado como una acreditación que produzca fehaciencia en relación a que se encuentra cancelado. Admitir ello equivaldría a considerar como válida la sola declaración del postor afirmando que el comprobante de pago ha sido cancelado"

(...)

"Situación diferente se suscita ante el sello colocado por el cliente del postor [sea utilizando el término "cancelado" o "pagado"] supuesto en el cual sí se contaría con la declaración de un tercero que brinde certeza, ante la cual debiera reconocerse la validez de la experiencia".





OFICINA DE GESTIÓN DE SERVICIOS DE SALUD ALTO MAYO  
INFRAESTRUCTURA Y MANTENIMIENTO

"Año de la recuperación y consolidación de la economía peruana"

Importante

- Si como resultado de una consulta u observación corresponde precisarse o ajustarse el requerimiento, se solicita la autorización del área usuaria y se pone de conocimiento de tal hecho a la dependencia que aprobó el expediente de contratación, de conformidad con el numeral 72.3 del artículo 72 del Reglamento.
- El cumplimiento de los Términos de Referencia se realiza mediante la presentación de una declaración jurada. De ser el caso, adicionalmente la Entidad puede solicitar documentación que acredite el cumplimiento del algún componente de estos. Para dicho efecto, consignará de manera detallada los documentos que deben presentar los postores en el literal e) del numeral 2.2.1.1 de esta sección de las bases.
- Los requisitos de calificación determinan si los postores cuentan con las capacidades necesarias para ejecutar el contrato, lo que debe ser acreditado documentalmente, y no mediante declaración jurada.

7- ANEXOS

Anexo N° 01: Planos A-01; A-02; A-03; A-04, A-05.

Anexo N° 02: Planos E-01; E-02; E-03; IE-01

GOBIERNO REGIONAL DE SAN MARTÍN  
OFICINA DE GESTIÓN DE SERVICIOS DE SALUD ALTO MAYO  
Ing. Ángela Alfaro Escalante Portello  
RESPONSABLE DE INFRAESTRUCTURAS Y MANTENIMIENTO

PLANO DE DISTRIBUCIÓN SITUACIÓN ACTUAL  
ESCALA: 1/50

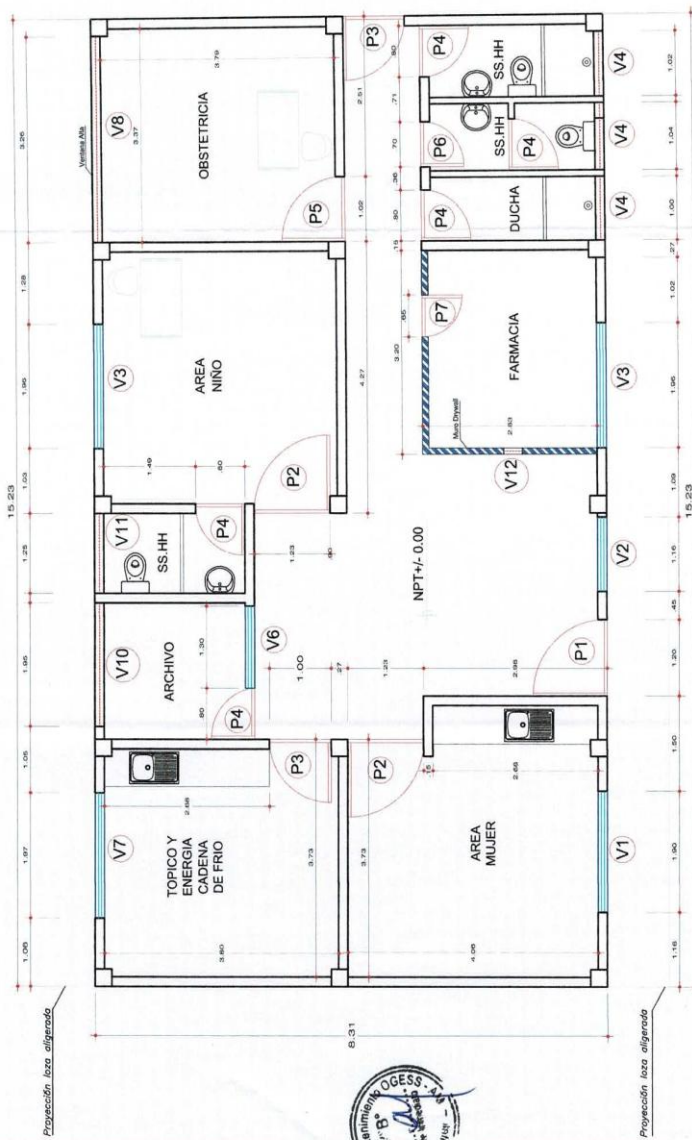

CUADRO DE VANOS

PUERTAS			
TIPO	ANCHO	ALTO	CANTIDAD
P1	1.20	3.00	1
P2	1.23	3.00	2
P3	1.00	3.00	1
P4	0.80	3.00	3
P5	1.02	3.00	1
P6	0.70	3.00	1
P7	0.65	2.00	1

OBSERVACIÓN			
P1	Puerta de fierro con vidrio en mal estado		
P2	Puerta de madera en mal estado		
P3	Puerta de madera en buen estado		
P4	Puerta de madera en buen estado		
P5	Puerta de madera en buen estado		
P6	Puerta de madera en buen estado		
P7	Puerta de madera en buen estado		

CUADRO DE VANOS

VENTANAS				
TIPO	ANCHO	ALTURA	ALFEIZER	CANTIDAD
V1	1.90	1.96	1.04	1
V2	1.16	1.96	1.04	1
V3	1.96	1.96	1.04	2
V4	1.00	0.40	2.60	3
V6	1.30	2.03	1.00	1
V7	1.97	1.96	1.04	1
V8	3.26	0.40	2.60	1
V10	1.95	0.40	2.60	1
V11	1.25	0.40	2.60	1
V12	0.40	0.50	1.00	1

OBSERVACIÓN				
V1	Ventana de fierro con vidrio (fierro despiñado)			
V2	Ventana de fierro con vidrio (fierro despiñado)			
V3	Ventana de fierro con vidrio (fierro despiñado)			
V4	Ventana Alta (fierro despiñado)			
V6	Ventana de fierro con vidrio roto			
V7	Ventana de fierro con vidrio			
V8	Ventana Alta (fierro despiñado)			
V10	Ventana Alta (fierro despiñado)			
V11	Ventana Alta (fierro despiñado)			
V12	Ventanilla			

DIRECCIÓN REGIONAL DE SALUD SAN MARTÍN  
OFICINA DE GESTIÓN DE SERVICIOS DE SALUD ALTO MAYO  
Ing. Angelo A. Escalante Portillo  
RESPONSABLE DE INFRAESTRUCTURA Y MANTENIMIENTO

DIRECCIÓN REGIONAL SAN MARTÍN  
OFICINA DE GESTIÓN DE SERVICIOS DE SALUD - ALTO MAYO  
UNIDAD DE GESTIÓN TERRITORIAL DE SALUD - RIOJA

PROYECTO  
SERVICIO DE MANTENIMIENTO DE ELEMENTOS NO ESTRUCTURALES  
ACABADOS INTERIORES Y EXTERIORES EN LA INFRAESTRUCTURA DEL PUESTO DE SALUD  
PUERTO SACAZAN - SEGUINDA JIRISALEN - RIOJA - SAN MARTÍN

PLANO  
ARQUITECTURA / PLANO DE DIAGNOSTICO DE LA PROBLEMÁTICA

REGION: SAN MARTÍN  
PROYECTO: PUERTO SACAZAN - SEGUINDA JIRISALEN  
Escala: 1:50  
C.A.A.A.  
Mes: Mayo - 2024

A-01

VISTA FACHADA PRINCIPAL (Situación actual)

Escala: 1:50



VISTA FACHADA PRINCIPAL (Intervención)

Escala: 1:50

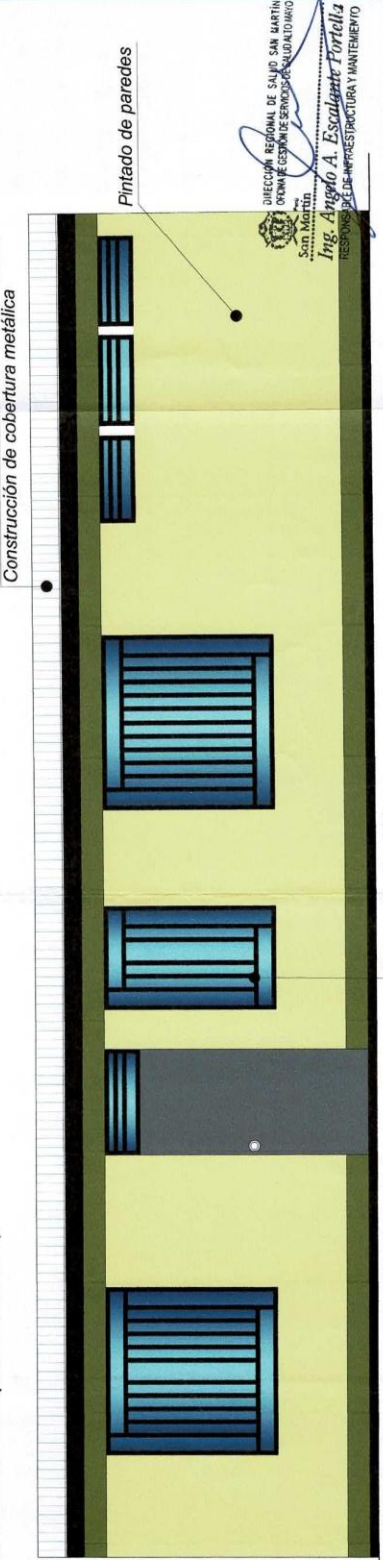

DIRECCIÓN REGIONAL DE SALUD SAN MARTÍN  
OFICINA DE GESTIÓN DE SERVICIOS DE SALUD ALTO MAYO  
Ing. Angelo A. Escalante Portella  
RESPONSABLE DE INFRAESTRUCTURA Y MANTENIMIENTO

DIRECCIÓN REGIONAL SAN MARTÍN OFICINA DE GESTIÓN DE SERVICIO DE SALUD - ALTO MAYO UNIDAD DE GESTIÓN TERRITORIAL DE SALUD - RIOJA			
A-02			
PROYECTO SERVICIO DE MANTENIMIENTO DE ELEMENTOS NO ESTRUCTURALES ACABADOS INTERIORES - EXTERIORES, INSTALACIONES ELÉCTRICAS Y COBERTURA LIVIANA DE LA INFRAESTRUCTURA DEL PUESTO DE SALUD PUERTO BAGAZAN - SEGUNDA, JERUSALEN - RIOJA - SAN MARTÍN			
PLANO ARQUITECTURA / PLANO DE DIAGNOSTICO DE LA PROBLEMÁTICA ACTUAL VISTAS			
REGION : SAN MARTÍN	DIBUJO	ESCALA	Marzo - 2024
PROVINCIA : RIOJA	C.A.A.A	1:50	
DISTRITO : SEGUNDA, JERUSALEN			

Colocación de vidrio en  
ventanas



PLANO DE DISTRIBUCIÓN/INTERVENCIÓN  
ESCALA : 1:50

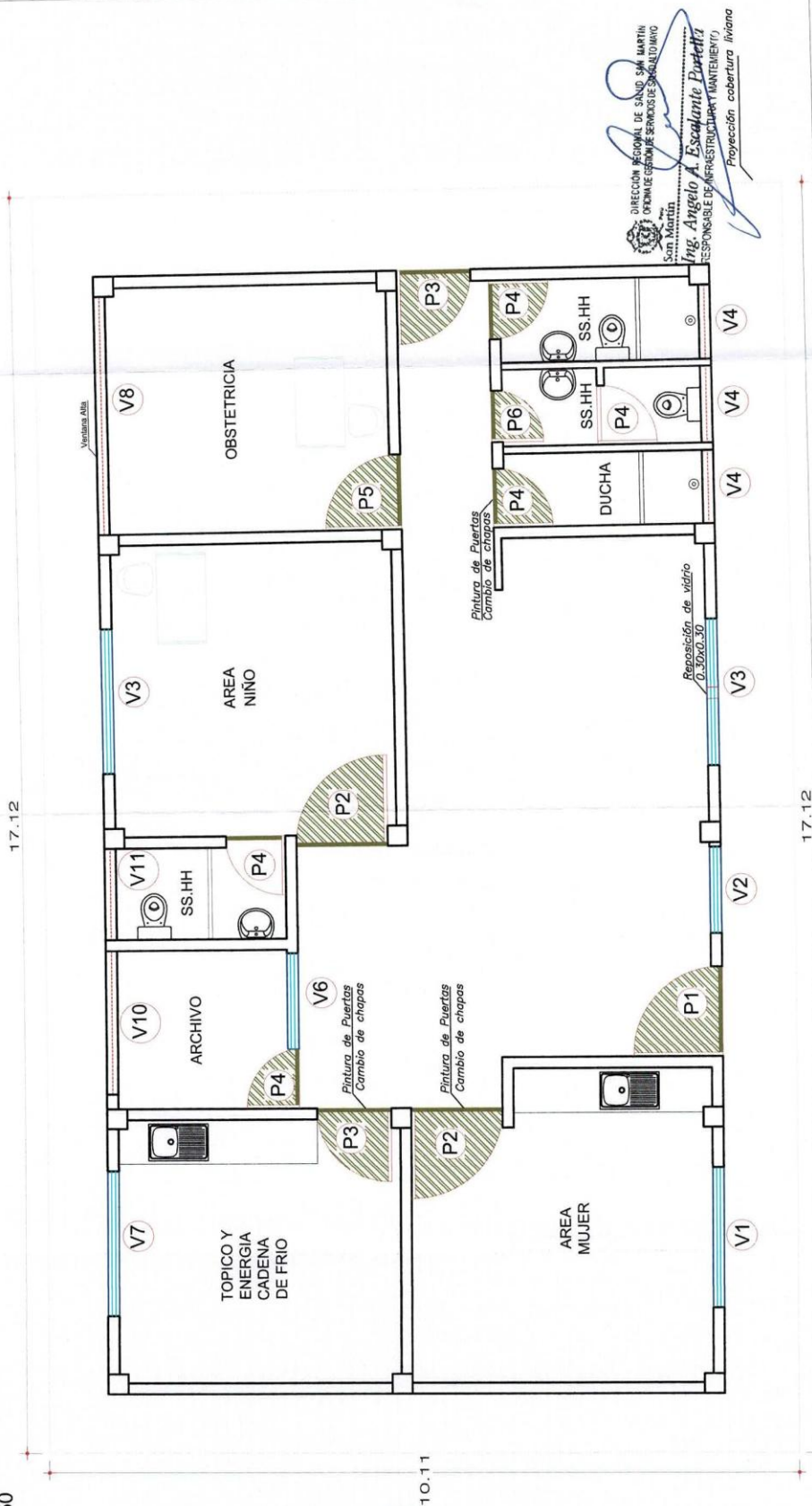

DIRECCION REGIONAL SAN MARTIN  
OFICINA DE GESTION DE SERVICIO DE SALUD - ALTO MAYO  
UNIDAD DE GESTION TERRITORIAL DE SALUD - RIOJA

**PROYECTO**  
SERVICIO DE MANTENIMIENTO DE ELEMENTOS NO ESTRUCTURALES, ACABADOS INTERIORES - EXTERIORES, INSTALACIONES ELECTRICAS Y COBERTURA LIVIANA DE LA INFRAESTRUCTURA DEL PUESTO DE SALUD PUERTO BAGAZAN - SEGUNDA JERUSALEN - RIOJA - SAN MARTIN

**A-03**

**PLANO**  
MANTENIMIENTO DE PUERTA CAMBIO DE CHAPA Y REPOSICION DE VIDRIO

REGION : SAN MARTIN  
PROVINCIA : RIOJA  
DISTRITO : SEGUNDA JERUSALEN  
C.A.A.A  
DIBUJO  
ESCALA  
1:50  
Marzo - 2024

LEYENDA	CANT.
PUERTAS QUE SE PINTARAN Y CAMBIO DE CHAPA	10
REPOSICION DE VIDRIO DE VENTANA	1



PLANO FALSO CIELO RASO / INTERVENCIÓN  
ESCALA : 1:50

Proyección cobertura liviana

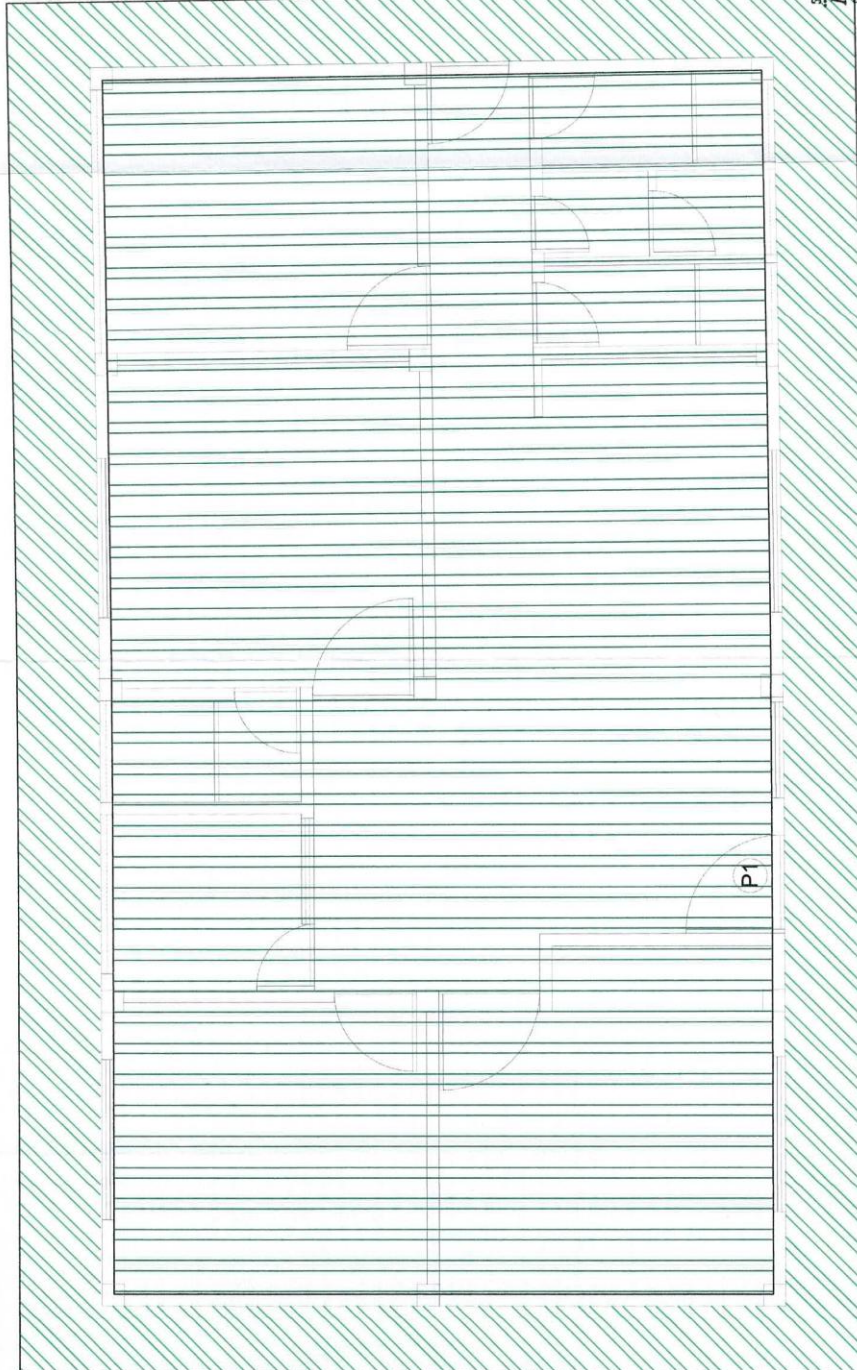

Proyección cobertura liviana

DIRECCIÓN REGIONAL DE SALUD SAN MARTÍN  
OFICINA DE GESTIÓN DE SERVICIOS DE SALUD ALTO MAYO  
Ing. Angel A. Escalante Portella  
RESPONSABLE DE INFRAESTRUCTURA Y MANTENIMIENTO

16.83

10.31

LEYENDA

	REPOSICIÓN DE FALSO CIELO RASO BALSODA Área 119.35 m <sup>2</sup>
	REPOSICIÓN DE FALSO CIELO RASO DE DRYWALL Área 40.79 m <sup>2</sup>

DIRECCIÓN REGIONAL SAN MARTÍN  
OFICINA DE GESTIÓN DE SERVICIOS DE SALUD - ALTO MAYO  
UNIDAD DE GESTIÓN TERRITORIAL DE SALUD - RIOJA

PROYECTO

SERVICIO DE MANTENIMIENTO DE ELEMENTOS NO ESTRUCTURALES  
ACABADOS INTERIORES - ELECTRICIDAD, INSTALACIONES ELÉCTRICAS Y  
LOSAS ALIGERADA DE CONCRETO  
PUERTO BAGAÑAN - SEGUNDA JERUSALEN - RIOJA - SAN MARTÍN

PLANO

ARQUITECTURA / FALSO CIELO RASO A INTERVENIR

REGION : SAN MARTÍN  
PROYECTO : BAGAÑAN  
DISTRITO : PANDO MIGUEL

DISEÑO

C.A.A.A

ESCALA

1:50

Marzo - 2024

A-04

PLANO / PINTURA  
ESCALA: 1/50

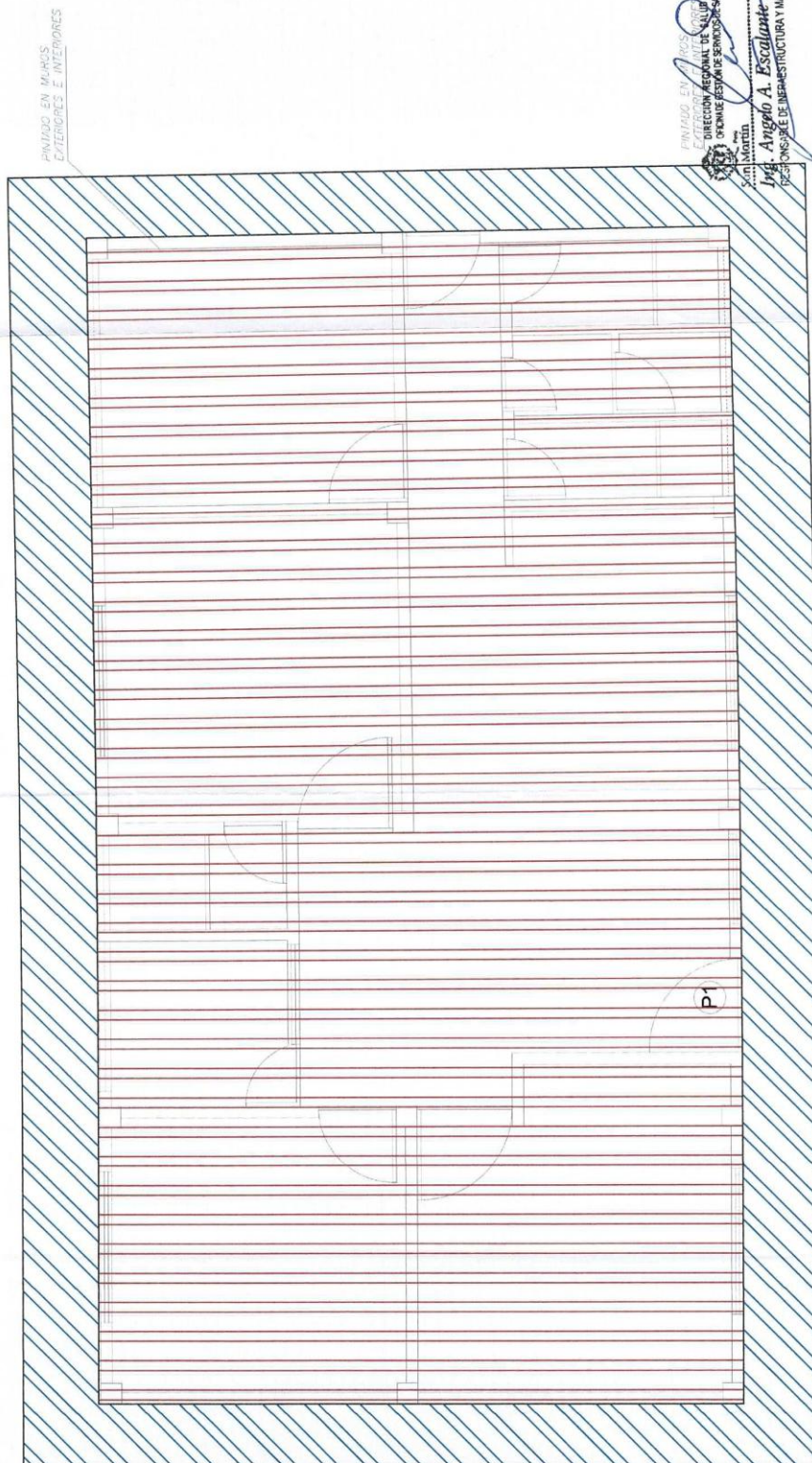

LEYENDA

-  PINTADO DE MUROS 500.08 m2
-  PINTADO DE CIELO RASO DE DRYWALL AREA 46.78 M2

DIRECCION REGIONAL SAN MARTIN  
OFICINA DE GESTION DE SERVICIO DE SALUD - ALTO MAYO  
UNIDAD DE GESTION TERRITORIAL DE SALUD - RIOJA

PROYECTO

SERVICIO DE MANTENIMIENTO DE ELEMENTOS NO ESTRUCTURALES  
ACABADOS INTERIORES - EXTERIORES, INSTALACIONES ELÉCTRICAS Y  
LOSA ALIGERADA DE LA INFRAESTRUCTURA DEL PUERTO DE SALUD  
PUERTO BAGAZAN - SEGUNDA JERUSALEN - RIOJA - SAN MARTIN

PLANO

ARQUITECTURA / PINTURA

REGION : SAN MARTIN  
REGIONIA : RIOJA  
DISTRITO : PARCO MIGUEL

C.A.A.A

ESCALA 1:50

Marzo - 2024

A-05



PLANO DE ESTRUCTURA / INTERVENCIÓN  
DE COBERTURA (CALAMINADO)

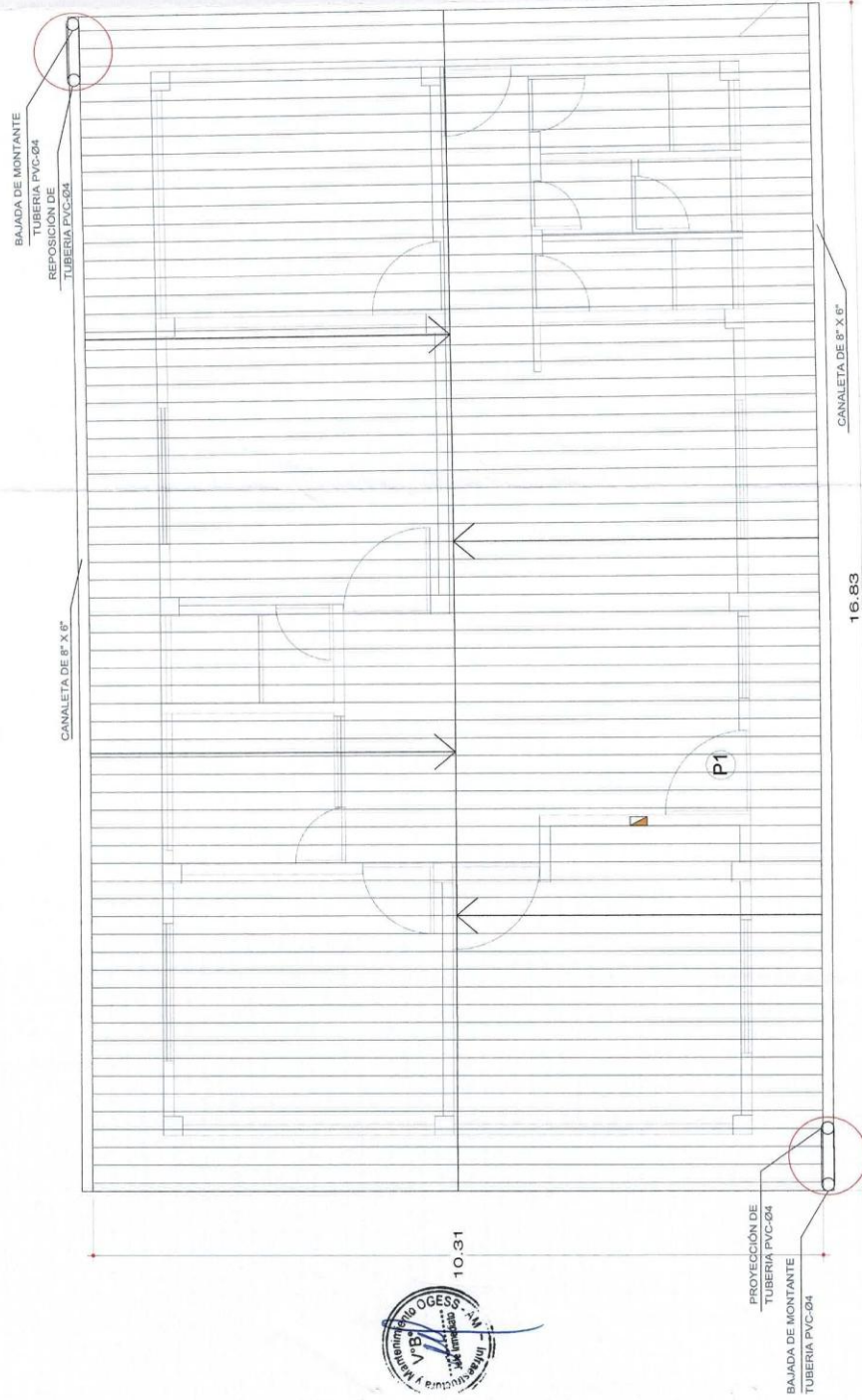

CANALETE GALVANIZADA DE 6"X8" E=2MM

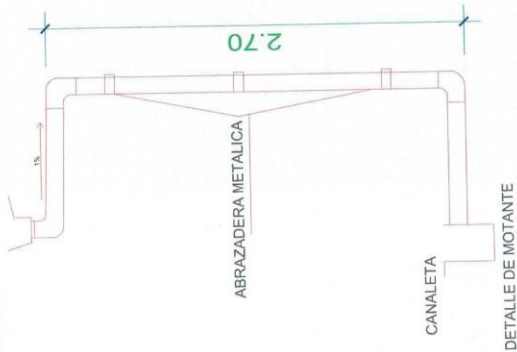

DETALLE DE CANALETA



DIRECCIÓN REGIONAL DE SAN MARTÍN  
OFICINA DE GESTIÓN DE SERVICIOS DE SALUD - ALTO MAYO  
Ing. Angelo A. Escudé Portella  
RESPONSABLE DE LA INFRAESTRUCTURA Y MANTENIMIENTO

DIRECCION REGIONAL SAN MARTIN  
OFICINA DE GESTION DE SERVICIO DE SALUD - ALTO MAYO  
UNIDAD DE GESTIÓN TERRITORIAL DE SALUD - RIOJA

PROYECTO

SERVICIO DE MANTENIMIENTO DE ELEMENTOS NO ESTRUCTURALES, ACABADOS INTERIORES - EXTERIORES, INSTALACIONES ELÉCTRICAS Y COBERTURA LIVIANA DE LA INFRAESTRUCTURA DEL PUESTO DE SALUD PUERTO BAGAZAN - SEGUNDA JERUSALEN - RIOJA - SAN MARTIN

PLANO

PLANO DE ESTRUCTURA / INTERVENCIÓN DE COBERTURA (CALAMINADO)

REGIÓN : SAN MARTIN  
PROVINCIA : RIOJA  
DISTRITO : SGDA JERUSALEN

DIBUJO

C.A.A.A

ESCALA

SE

Marzo - 2024

LEYENDA

REPOSICIÓN DE COBERTURA LIVIANA  
CALAMINA TR4 PRE PINTADO  
Área 173.51 m<sup>2</sup>

E-01

PLANO DE ESTRUCTURAS / INTERVENCIÓN DE  
COBERTURA LIVIANA

ESCALA: 1/50

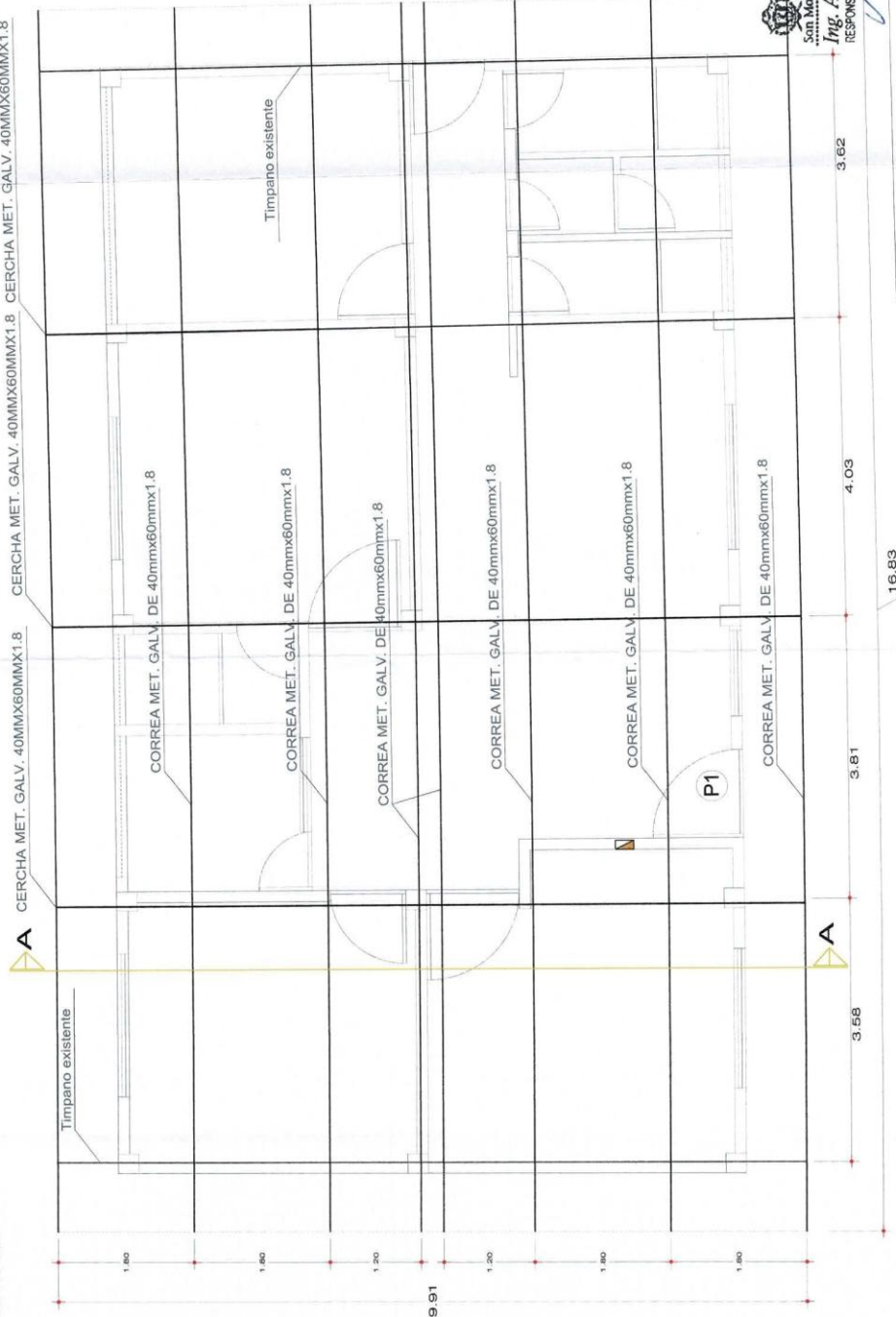

DIRECCIÓN REGIONAL DE SALUD SAN MARTÍN  
OFICINA DE GESTIÓN DE SERVICIOS DE SALUD - ALTO MAYO  
Ing. Angelo A. Escalante Portillo  
RESPONSABLE DE INFRAESTRUCTURA Y MANTENIMIENTO

DIRECCIÓN REGIONAL SAN MARTÍN  
OFICINA DE GESTIÓN DE SERVICIOS DE SALUD - ALTO MAYO  
UNIDAD DE GESTIÓN TERRITORIAL DE SALUD - RIOJA

PARTIDA	UNIDAD	TOTAL
TUBO METÁLICO GALVANIZADO RECTANGULAR DE 40mmX60mmX1.8MM Cerchas	ml	96.72
TUBO METÁLICO GALVANIZADO RECTANGULAR DE 40mmX60mmX1.5MM Correos	ml	134.64
COBERTURA DE CALAMINA ONDULADA PICUMBRERA TR4 e= 0.30 mm	M	16.83

PROYECTO	"SERVICIO DE MANTENIMIENTO DE ELEMENTOS NO ESTRUCTURALES, ACABADOS INTERIORES - EXTERIORES, INSTALACIONES ELÉCTRICAS Y COBERTURA LIVIANA DE LA INFRAESTRUCTURA DEL PUESTO DE SALUD PUERTO BIGAZÁN - SEGUINDA, IBERUALEN - RIOJA - SAN MARTÍN"		
	PLANO		
ESTRUCTURA INTERVENCIÓN COBERTURA LIVIANA	REGION : SAN MARTÍN	ESCALA	1:50
	PROVINCIA : RIOJA	DIBUJO	
DISTRITO : SEGUINDA	C.A.A.A		
			Marzo - 2024

E-02



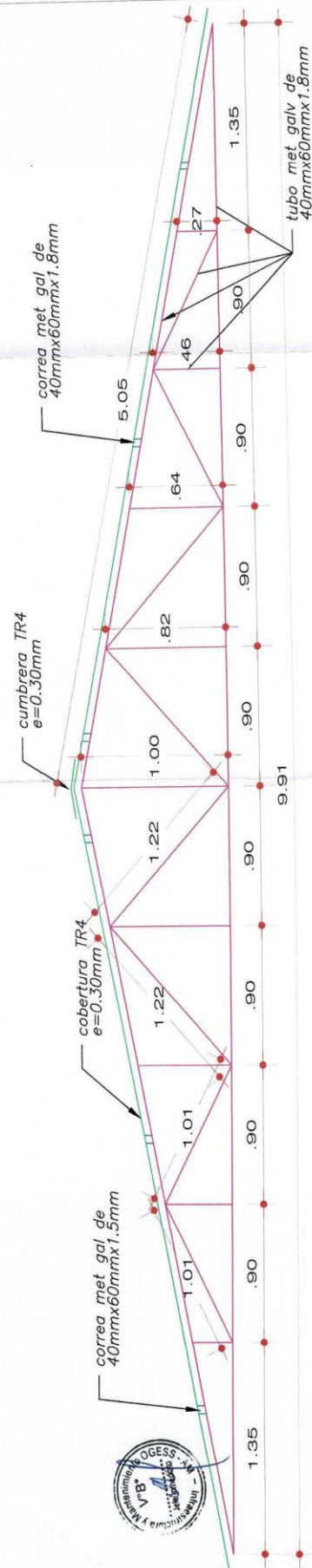

 DIRECCIÓN REGIONAL DE SALUD SAN MARTÍN  
OFICINA DE GESTIÓN DE SERVICIOS DE SALUD Y MAYO  
San Martín  
Ing. Angéla A. Escalante Portella  
RESPONSABLE DE INFRAESTRUCTURA Y MANTENIMIENTO

## PROYECTO

**PROYECTO**  
"SERVICIO DE MANTENIMIENTO DE ELEMENTOS NO ESTRUCTURALES, ACABADOS INTERIORES - EXTERIORES, INSTALACIONES ELÉCTRICAS Y COBERTURA LIVIANA DE LA INFRAESTRUCTURA DEL PUESTO DE SALUD PIÉRTO RAGAZAN - SEGUNDA JERUSALEN - RIOJA - SAN MARTÍN"

## PLANO

REGIÓN : SAN MARTIN PROVINCIA : RIOJA DISTRITO : PARDO MIGUEL	DIBUJO C.A.A.A	ESCALA S/E	Marzo - 2024
---	-------------------	---------------	--------------

**E-03**

PLANO DE ELECTRICAS / LUMINARIAS  
ESCALA : 1:50

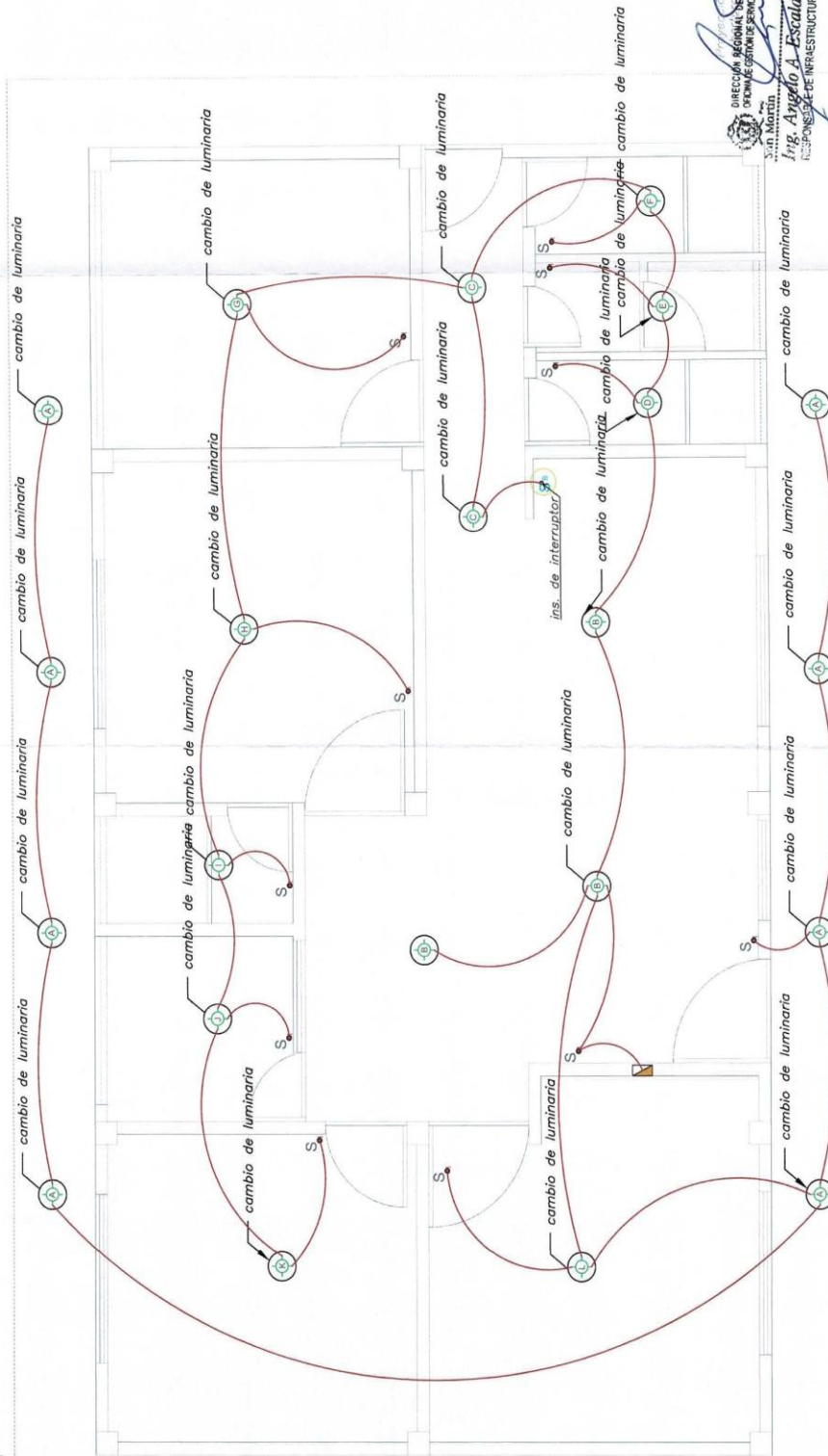

DIRECCIÓN REGIONAL DE SALUD SAN MARTÍN  
OFICINA DE GESTIÓN DE SERVICIOS DE SALUD - ALTO MAYO  
Ing. Angelo A. Escalante Portella  
RESPONSABLE DE INFRAESTRUCTURA Y MANTENIMIENTO

DIRECCION REGIONAL SAN MARTIN  
OFICINA DE GESTION DE SERVICIO DE SALUD - ALTO MAYO  
UNIDAD DE GESTION TERRITORIAL DE SALUD - RIOJA

<b>PROYECTO</b> SERVICIO DE MANTENIMIENTO DE ELEMENTOS NO ESTRUCTURALES, ACABADOS INTERIORES - EXTERIORES, INSTALACIONES ELECTRICAS Y ACABADOS EXTERIORES DE LA UNIDAD DE GESTION DE SALUD TERRITORIAL DE RIOJA - SAN MARTIN PROYECTO DE MANTENIMIENTO DE LA UNIDAD DE GESTION DE SALUD TERRITORIAL DE RIOJA - SAN MARTIN	
<b>PLANO</b> ELECTRICAS / LUMINARIAS	
REGION : SAN MARTIN	ESCALA : 1:50
DISTRICTO : RIOJA	FECHA : Marzo - 2024

LEYENDA	
	REPOSICION DE LUMINARIA 22 UNI
	INTERRUPTOR SIMPLE
	TUBO EMPOTRADO
	TABLERO DE DISTRIBUCION

LEYENDA	
	cambio de luminaria deteriorada

### 3.2. REQUISITOS DE CALIFICACIÓN

B	CAPACIDAD TÉCNICA Y PROFESIONAL																		
B.1	EQUIPAMIENTO ESTRATÉGICO																		
	<p>Requisitos:</p> <table><tr><th>ITEM</th><th>DESCRIPCIÓN</th><th>CANTIDAD</th></tr><tr><td>1</td><td>Rotomartillo 1250 W</td><td>1</td></tr><tr><td>2</td><td>Tronzadora 2300 W</td><td>1</td></tr><tr><td>3</td><td>Compresora 2HP</td><td>1</td></tr><tr><td>4</td><td>Plancha compactadora</td><td>1</td></tr><tr><td>5</td><td>Andamios de Fierro Galvanizados 3 cuerpos</td><td>1</td></tr></table> <p>Acreditación:</p> <p>Copia de documentos que sustenten la propiedad, la posesión, el compromiso de compra venta o alquiler u otro documento que acredite la disponibilidad del equipamiento estratégico requerido.</p> <div><p>Importante</p><p>En el caso que el postor sea un consorcio los documentos de acreditación de este requisito pueden estar a nombre del consorcio o de uno de sus integrantes.</p></div>	ITEM	DESCRIPCIÓN	CANTIDAD	1	Rotomartillo 1250 W	1	2	Tronzadora 2300 W	1	3	Compresora 2HP	1	4	Plancha compactadora	1	5	Andamios de Fierro Galvanizados 3 cuerpos	1
ITEM	DESCRIPCIÓN	CANTIDAD																	
1	Rotomartillo 1250 W	1																	
2	Tronzadora 2300 W	1																	
3	Compresora 2HP	1																	
4	Plancha compactadora	1																	
5	Andamios de Fierro Galvanizados 3 cuerpos	1																	
B.3	CALIFICACIONES DEL PERSONAL CLAVE																		
B.3.1	FORMACIÓN ACADÉMICA																		
	<p>Requisitos:</p> <p><b>Jefe de Servicios:</b></p> <p>Ingeniero Civil y/o Arquitecto, debidamente colegiado y habilitado.</p> <p>Acreditación:</p> <p>El Título Profesional requerido será verificado por el órgano encargado de las contrataciones o comité de selección, según corresponda, en el Registro Nacional de Grados Académicos y Títulos Profesionales en el portal web de la Superintendencia Nacional de Educación Superior Universitaria - SUNEDU a través del siguiente link: <a href="https://enlinea.sunedu.gob.pe/">https://enlinea.sunedu.gob.pe/</a> o en el Registro Nacional de Certificados, Grados y Títulos a cargo del Ministerio de Educación a través del siguiente link: <a href="https://titulosinstitutos.minedu.gob.pe/">https://titulosinstitutos.minedu.gob.pe/</a>, según corresponda.</p> <p>En Caso el Título Profesional requerido no se encuentre inscrito en el referido registro, el postor debe presentar la copia del diploma respectivo a fin de acreditar la formación académica requerida.</p>																		
B.3.2	CAPACITACIÓN																		

	<p><u>Requisitos:</u></p> <ul style="list-style-type: none"> <li>• Instalaciones sanitarias y eléctricas con una duración mínima de 120 horas lectivas.</li> <li>• Seguridad y salud ocupacional en servicios de mantenimiento de infraestructura de salud, duración mínima de 120 horas lectivas.</li> <li>• Control y aseguramiento de la calidad en la construcción, duración mínima de 120 horas lectivas.</li> </ul> <p><u>Acreditación:</u></p> <p>Se acreditará con copia simple de Constancias, Certificados, u Otros Documentos, según corresponda.</p> <div style="border: 1px solid black; padding: 5px; margin-top: 10px;"> <p><b>Importante</b></p> <p><i>Se podrá acreditar la capacitación mediante certificados de estudios de postgrado, considerando que cada crédito del curso que acredita la capacitación equivale a dieciséis horas lectivas, según la normativa de la materia.</i></p> </div>
<b>B.4</b>	<p><b>EXPERIENCIA DEL PERSONAL CLAVE</b></p> <p><u>Requisitos:</u></p> <p><b><u>Jefe de Servicios:</u></b></p> <p>Contar con un año (01) de experiencia mínima como residente y/o supervisor en servicios de instalación y/o mantenimiento y/o mejoramiento y/o ampliación de ambientes en instituciones prestadoras de salud pública (IPRESS) de primer nivel de atención o superior.</p> <p><u>De presentarse experiencia ejecutada paralelamente (traslape), para el cómputo del tiempo de dicha experiencia sólo se considerará una vez el periodo traslapado.</u></p> <p><u>Acreditación:</u></p> <p>La experiencia del personal clave se acreditará con cualquiera de los siguientes documentos: (i) copia simple de contratos y su respectiva conformidad o (ii) constancias o (iii) certificados o (iv) cualquier otra documentación que, de manera fehaciente demuestre la experiencia del personal propuesto.</p> <div style="border: 1px solid black; padding: 5px; margin-top: 10px;"> <p><b>Importante</b></p> <ul style="list-style-type: none"> <li>• <i>Los documentos que acreditan la experiencia deben incluir los nombres y apellidos del personal clave, el cargo desempeñado, el plazo de la prestación indicando el día, mes y año de inicio y culminación, el nombre de la Entidad u organización que emite el documento, la fecha de emisión y nombres y apellidos de quien suscribe el documento</i></li> <li>• <i>En caso los documentos para acreditar la experiencia establezcan el plazo de la experiencia adquirida por el personal clave en meses sin especificar los días se debe considerar el mes completo.</i></li> <li>• <i>Se considerará aquella experiencia que no tenga una antigüedad mayor a veinticinco (25) años anteriores a la fecha de la presentación de ofertas.</i></li> <li>• <i>Al calificar la experiencia del personal, se debe valorar de manera integral los documentos presentados por el postor para acreditar dicha experiencia. En tal sentido, aun cuando en los documentos presentados la denominación del cargo o puesto no coincida literalmente con aquella prevista en las bases, se deberá validar la experiencia si las actividades que realizó el personal corresponden con la función propia del cargo o puesto requerido en las bases.</i></li> </ul> </div>
<b>C</b>	<p><b>EXPERIENCIA DEL POSTOR EN LA ESPECIALIDAD</b></p> <p><u>Requisitos:</u></p> <p>El postor debe acreditar un monto facturado acumulado equivalente a S/ 183,000.00(Ciento ochenta y tres mil Y 00/100 soles), por la contratación de servicios iguales o similares al objeto de la convocatoria, durante los ocho (8) años anteriores a la fecha de la presentación de ofertas que se computarán desde la fecha de la conformidad o emisión del comprobante de pago, según corresponda.</p> <p>En el caso de postores que declaren en el Anexo N° 1 tener la condición de micro y pequeña empresa,</p>



	<p>se acredita una experiencia de S/ 14,500.00 (Catorce mil quinientos y 00/100 soles), por la venta de servicios iguales o similares al objeto de la convocatoria, durante los ocho (8) años anteriores a la fecha de la presentación de ofertas que se computarán desde la fecha de la conformidad o emisión del comprobante de pago, según corresponda. En el caso de consorcios, todos los integrantes deben contar con la condición de micro y pequeña empresa.</p> <p>Se consideran servicios similares a los siguientes: Servicios de Mantenimiento no Estructurales y/o acondicionamiento de ambientes en instituciones prestadoras de salud pública (IPRESS) de primer nivel de atención o superior.</p> <p><u>Acreditación:</u></p> <p>La experiencia del postor en la especialidad se acreditará con copia simple de (i) contratos u órdenes de servicios, y su respectiva conformidad o constancia de prestación; o (ii) comprobantes de pago cuya cancelación se acredite documental y fehacientemente, con voucher de depósito, nota de abono, reporte de estado de cuenta, cualquier otro documento emitido por Entidad del sistema financiero que acredite el abono o mediante cancelación en el mismo comprobante de pago<sup>14</sup>, correspondientes a un máximo de veinte (20) contrataciones.</p> <p>En caso los postores presenten varios comprobantes de pago para acreditar una sola contratación, se debe acreditar que corresponden a dicha contratación; de lo contrario, se asumirá que los comprobantes acreditan contrataciones independientes, en cuyo caso solo se considerará, para la evaluación, las veinte (20) primeras contrataciones indicadas en el <b>Anexo N° 8</b> referido a la Experiencia del Postor en la Especialidad</p> <p>En el caso de servicios de ejecución periódica o continuada, solo se considera como experiencia la parte del contrato que haya sido ejecutada durante los ocho (8) años anteriores a la fecha de presentación de ofertas, debiendo adjuntarse copia de las conformidades correspondientes a tal parte o los respectivos comprobantes de pago cancelados.</p> <p>En los casos que se acredite experiencia adquirida en consorcio, debe presentarse la promesa de consorcio o el contrato de consorcio del cual se desprenda fehacientemente el porcentaje de las obligaciones que se asumió en el contrato presentado; de lo contrario, no se computará la experiencia proveniente de dicho contrato.</p> <p>Asimismo, cuando se presenten contratos derivados de procesos de selección convocados antes del 20.09.2012, la calificación se ceñirá al método descrito en la Directiva "Participación de Proveedores en Consorcio en las Contrataciones del Estado", debiendo presumirse que el porcentaje de las obligaciones equivale al porcentaje de participación de la promesa de consorcio o del contrato de consorcio. En caso que en dichos documentos no se consigne el porcentaje de participación se presumirá que las obligaciones se ejecutaron en partes iguales.</p> <p>Si el titular de la experiencia no es el postor, consignar si dicha experiencia corresponde a la matriz en caso que el postor sea sucursal, o fue transmitida por reorganización societaria, debiendo acompañar la documentación sustentatoria correspondiente.</p> <p>Si el postor acredita experiencia de otra persona jurídica como consecuencia de una reorganización societaria, debe presentar adicionalmente el <b>Anexo N° 9</b>.</p> <p>Cuando en los contratos, órdenes de servicios o comprobantes de pago el monto facturado se encuentre expresado en moneda extranjera, debe indicarse el tipo de cambio venta publicado por la Superintendencia de Banca, Seguros y AFP correspondiente a la fecha de suscripción del contrato, de emisión de la orden de servicios o de cancelación del comprobante de pago, según corresponda.</p>
--	--

<sup>14</sup> Cabe precisar que, de acuerdo con la **Resolución N° 0065-2018-TCE-S1 del Tribunal de Contrataciones del Estado**:

*"... el solo sello de cancelado en el comprobante, cuando ha sido colocado por el propio postor, no puede ser considerado como una acreditación que produzca fehaciencia en relación a que se encuentra cancelado. Admitir ello equivaldría a considerar como válida la sola declaración del postor afirmando que el comprobante de pago ha sido cancelado"*

(...)

*"Situación diferente se suscita ante el sello colocado por el cliente del postor [sea utilizando el término "cancelado" o "pagado"] supuesto en el cual sí se contaría con la declaración de un tercero que brinde certeza, ante la cual debiera reconocerse la validez de la experiencia".*

Sin perjuicio de lo anterior, los postores deben llenar y presentar el **Anexo N° 8** referido a la Experiencia del Postor en la Especialidad

**Importante**

- *Al calificar la experiencia del postor, se debe valorar de manera integral los documentos presentados por el postor para acreditar dicha experiencia. En tal sentido, aun cuando en los documentos presentados la denominación del objeto contractual no coincida literalmente con el previsto en las bases, se deberá validar la experiencia si las actividades que ejecutó el postor corresponden a la experiencia requerida.*
- *En el caso de consorcios, solo se considera la experiencia de aquellos integrantes que se hayan comprometido, según la promesa de consorcio, a ejecutar el objeto materia de la convocatoria, conforme a la Directiva "Participación de Proveedores en Consorcio en las Contrataciones del Estado".*

**Importante**

- *Si como resultado de una consulta u observación corresponde precisarse o ajustarse el requerimiento, se solicita la autorización del área usuaria y se pone de conocimiento de tal hecho a la dependencia que aprobó el expediente de contratación, de conformidad con el numeral 72.3 del artículo 72 del Reglamento.*
- *El cumplimiento de los Términos de Referencia se realiza mediante la presentación de una declaración jurada. De ser el caso, adicionalmente la Entidad puede solicitar documentación que acredite el cumplimiento de algún componente de estos. Para dicho efecto, consignará de manera detallada los documentos que deben presentar los postores en el literal e) del numeral 2.2.1.1 de esta sección de las bases.*
- *Los requisitos de calificación determinan si los postores cuentan con las capacidades necesarias para ejecutar el contrato, lo que debe ser acreditado documentalmente, y no mediante declaración jurada.*

## CAPÍTULO IV FACTORES DE EVALUACIÓN

La evaluación se realiza sobre la base de cien (100) puntos.

Para determinar la oferta con el mejor puntaje y el orden de prelación de las ofertas, se considera lo siguiente:

FACTOR DE EVALUACIÓN	PUNTAJE / METODOLOGÍA PARA SU ASIGNACIÓN
<b>A. PRECIO</b>	
<p><u>Evaluación:</u></p> <p>Se evaluará considerando el precio ofertado por el postor.</p> <p><u>Acreditación:</u></p> <p>Se acreditará mediante el documento que contiene el precio de la oferta (<b>Anexo N° 6</b>).</p>	<p>La evaluación consistirá en otorgar el máximo puntaje a la oferta de precio más bajo y otorgar a las demás ofertas puntajes inversamente proporcionales a sus respectivos precios, según la siguiente fórmula:</p> $P_i = \frac{O_m \times PMP}{O_i}$ <p>i= Oferta  <b>P<sub>i</sub></b>= Puntaje de la oferta a evaluar  <b>O<sub>i</sub></b>=Precio i  <b>O<sub>m</sub></b>= Precio de la oferta más baja  <b>PMP</b>=Puntaje máximo del precio</p> <p style="text-align: right;"><b>90 puntos</b></p>

OTROS FACTORES DE EVALUACIÓN	[Hasta 10] puntos
<b>F. MEJORAS A LOS TÉRMINOS DE REFERENCIA</b>	
<p><u>Evaluación:</u></p> <p>1.- Se desarrollará un plan de trabajo debiendo guardar un orden de acuerdo a la cronología del servicio en el tiempo y de acuerdo a las funciones, deberá realizarse teniendo en cuenta lo siguiente:</p> <ul style="list-style-type: none"> <li>- Relación de Actividades</li> <li>- Programación GANTT y CPM</li> <li>- Matriz de responsabilidades.</li> </ul> <p>2.- Control de Ejecución del servicio, sin ser limitativo deberá contener como mínimo lo siguiente:</p> <ul style="list-style-type: none"> <li>- Control de Calidad Técnica de servicio.</li> <li>- Control de Plazos de Ejecución de servicio.</li> <li>- Control Económico del servicio.</li> </ul> <p>3.- Descripción de las actividades de control para los sistemas de seguridad y salud ocupacional, sin ser limitativo deberá considerarse como mínimo lo siguiente:</p> <ul style="list-style-type: none"> <li>- Descripción de normas que se aplicaran durante la supervisión</li> <li>- Control de las medidas de seguridad e higiene ocupacional</li> <li>- Manejo de desperdicios</li> <li>- Salud ocupacional.</li> </ul> <p>4.- Gestión Ambiental</p> <p><u>Acreditación:</u></p> <p>Se acreditará únicamente mediante la presentación del desarrollo de cada uno de los puntos solicitados.</p>	<p style="text-align: center;"><b>(Máximo 10 puntos)</b></p> <p>Mejora 1 : 2 <b>puntos</b>  Mejora 2 : 2 <b>puntos</b>  Mejora 3 : 2 <b>puntos</b>  Mejora 4 : 4 <b>puntos</b></p>

OTROS FACTORES DE EVALUACIÓN	[Hasta 10] puntos
<p><b>Importante</b></p> <ul style="list-style-type: none"> <li>• De conformidad con la Opinión N° 144-2016-OSCE/DTN, constituye una mejora, todo aquello que agregue un valor adicional al parámetro mínimo establecido en las especificaciones técnicas o términos de referencia, según corresponda, mejorando su calidad o las condiciones de su entrega o prestación, sin generar un costo adicional a la Entidad.</li> <li>• En este factor se pueden incluir aspectos referidos a la sostenibilidad ambiental o social, tales como el compromiso de que durante la ejecución del contrato se verifiquen condiciones de igualdad de género o de inclusión laboral de personas con discapacidad; el uso de equipos energéticamente eficientes o con bajo nivel de ruido, radiaciones, vibraciones, emisiones, etcétera; la implementación de medidas de ecoeficiencia; el uso de insumos que tengan sustancias con menor impacto ambiental; la utilización de productos forestales de fuentes certificadas, orgánicos o reciclados, el manejo adecuado de residuos sólidos, entre otros.</li> </ul>	
<b>PUNTAJE TOTAL</b>	<b>100 puntos<sup>15</sup></b>

**Importante**

Los factores de evaluación elaborados por el órgano encargado de las contrataciones o el comité de selección, según corresponda, son objetivos y guardan vinculación, razonabilidad y proporcionalidad con el objeto de la contratación. Asimismo, estos no pueden calificar con puntaje el cumplimiento de los Términos de Referencia ni los requisitos de calificación.

<sup>15</sup> Es la suma de los puntajes de todos los factores de evaluación.



## CAPÍTULO V PROFORMA DEL CONTRATO

### Importante

*Dependiendo del objeto del contrato, de resultar indispensable, puede incluirse cláusulas adicionales o la adecuación de las propuestas en el presente documento, las que en ningún caso pueden contemplar disposiciones contrarias a la normativa vigente ni a lo señalado en este capítulo.*

Conste por el presente documento, la contratación del “**SERVICIO DE MANTENIMIENTO DE ELEMENTOS NO ESTRUCTURALES, COBERTURA LIVIANA, FALSO CIELO RASO, ACABADOS INTERIORES – EXTERIORES, INSTALACIONES ELÉCTRICAS Y SANITARIAS DEL PUESTO DE SALUD PUERTO BAGAZAN, DISTRITO DE ELÍAS SOPLIN VARGAS, PROVINCIA DE RIOJA, DEPARTAMENTO DE SAN MARTÍN**”, en adelante LA ENTIDAD, con RUC N° 20531320060, con domicilio legal en la Carretera Fernando Belaunde Terry Km 504, Distrito y Provincia de Moyobamba, Departamento de San Martín, representada por el Director M.C. Roberto Antonio Lay Cardama, identificado con D.N.I. N° 45238112, designado mediante la Resolución Directoral Regional N° 156-2025-GRSM-DIRESA/DG, de fecha 17 de febrero del 2025, representada por [...], identificado con DNI N° [...], y de otra parte [...], con RUC N° [...], con domicilio legal en [...], inscrita en la Ficha N° [...] Asiento N° [...] del Registro de Personas Jurídicas de la ciudad de [...], debidamente representado por su Representante Legal, [...], con DNI N° [...], según poder inscrito en la Ficha N° [...], Asiento N° [...] del Registro de Personas Jurídicas de la ciudad de [...], a quien en adelante se le denominará EL CONTRATISTA en los términos y condiciones siguientes:

### **CLÁUSULA PRIMERA: ANTECEDENTES**

Con fecha [...], el órgano encargado de las contrataciones o el comité de selección, según corresponda, adjudicó la buena pro de la **ADJUDICACIÓN SIMPLIFICADA N°008-2025-OGESS-AM/CS-1 - PRIMERA CONVOCATORIA** para la contratación del “**SERVICIO DE MANTENIMIENTO DE ELEMENTOS NO ESTRUCTURALES, COBERTURA LIVIANA, FALSO CIELO RASO, ACABADOS INTERIORES – EXTERIORES, INSTALACIONES ELÉCTRICAS Y SANITARIAS DEL PUESTO DE SALUD PUERTO BAGAZAN, DISTRITO DE ELÍAS SOPLIN VARGAS, PROVINCIA DE RIOJA, DEPARTAMENTO DE SAN MARTÍN**”, a [INDICAR NOMBRE DEL GANADOR DE LA BUENA PRO], cuyos detalles e importe constan en los documentos integrantes del presente contrato.

### **CLÁUSULA SEGUNDA: OBJETO**

El presente contrato tiene por objeto la contratación del “**SERVICIO DE MANTENIMIENTO DE ELEMENTOS NO ESTRUCTURALES, COBERTURA LIVIANA, FALSO CIELO RASO, ACABADOS INTERIORES – EXTERIORES, INSTALACIONES ELÉCTRICAS Y SANITARIAS DEL PUESTO DE SALUD PUERTO BAGAZAN, DISTRITO DE ELÍAS SOPLIN VARGAS, PROVINCIA DE RIOJA, DEPARTAMENTO DE SAN MARTÍN**”.

### **CLÁUSULA TERCERA: MONTO CONTRACTUAL**

El monto total del presente contrato asciende a [CONSIGNAR MONEDA Y MONTO], que incluye todos los impuestos de Ley.

Este monto comprende el costo del servicio, todos los tributos, seguros, transporte, inspecciones, pruebas y, de ser el caso, los costos laborales conforme a la legislación vigente, así como cualquier otro concepto que pueda tener incidencia sobre la ejecución del servicio materia del presente contrato.

### **CLÁUSULA CUARTA: DEL PAGO<sup>16</sup>**

<sup>16</sup> En cada caso concreto, dependiendo de la naturaleza del contrato, podrá adicionarse la información que resulte pertinente a efectos de generar el pago.

La Entidad realizará el pago de la contraprestación a EL CONTRATISTA en Soles en UNICO PAGO, luego de la recepción formal y completa de la documentación correspondiente, según lo establecido en el artículo 171 del Reglamento de la Ley de Contrataciones del Estado.

Para tal efecto, el responsable de otorgar la conformidad de la prestación deberá hacerlo en un plazo que no excederá de los siete (7) días de producida la recepción, salvo que se requiera efectuar pruebas que permitan verificar el cumplimiento de la obligación, en cuyo caso la conformidad se emite en un plazo máximo de quince (15) días, bajo responsabilidad de dicho funcionario.

LA ENTIDAD debe efectuar el pago dentro de los diez (10) días calendario siguientes de otorgada la conformidad de los servicios, siempre que se verifiquen las condiciones establecidas en el contrato para ello, bajo responsabilidad del funcionario competente.

Para efectos del pago de las contraprestaciones ejecutadas por EL CONTRATISTA, LA ENTIDAD debe contar con la siguiente documentación:

- Informe del funcionario responsable encargado de Jefe de Infraestructura y Mantenimiento de la OGESS-AM.
- Comprobante de pago (Factura).
- Copia de Orden de Orden de Servicio y/o Contrato.
- Acta de Conformidad suscrita por LA ENTIDAD y EL CONTRATISTA.
- Informe detallado indicando los trabajos realizados, anexando vistas fotográficas del antes, durante y después.
- Informe del funcionario responsable del área usuaria emitiendo su conformidad según cada entregable de la prestación efectuada.

Dicha documentación se debe presentar en mesa de partes de la Oficina de Gestión de Servicios de Salud Alto Mayo, sito en la Carretera Fernando Belaunde Terry Km. 504 Barrio Calvario (Colindante Con El PEAM) San Martin - Moyobamba – Moyobamba) y será recogido en el Área de Logística de la OGESS Alto Mayo.

#### **CLÁUSULA QUINTA: DEL PLAZO DE LA EJECUCIÓN DE LA PRESTACIÓN**

El plazo de ejecución del presente contrato es de cuarenta y cinco (45) días calendario, el mismo que se computa desde el día siguiente de emitida la orden de servicio y/o firma de contrato y la suscripción de Acta de Inicio de Trabajos.

#### **CLÁUSULA SEXTA: PARTES INTEGRANTES DEL CONTRATO**

El presente contrato está conformado por las bases integradas, la oferta ganadora, así como los documentos derivados del procedimiento de selección que establezcan obligaciones para las partes.

#### **CLÁUSULA SÉTIMA: GARANTÍAS**

EL CONTRATISTA entregó al perfeccionamiento del contrato la respectiva garantía incondicional, solidaria, irrevocable, y de realización automática en el país al solo requerimiento, a favor de LA ENTIDAD, por los conceptos, montos y vigencias siguientes:

- De fiel cumplimiento del contrato: [CONSIGNAR EL MONTO], a través de la [INDICAR EL TIPO DE GARANTÍA PRESENTADA] N° [INDICAR NÚMERO DEL DOCUMENTO] emitida por [SEÑALAR EMPRESA QUE LA EMITE]. Monto que es equivalente al diez por ciento (10%) del monto del contrato original, la misma que debe mantenerse vigente hasta la conformidad de la recepción de la prestación.

**Importante**

*Al amparo de lo dispuesto en el numeral 149.4 del artículo 149 del Reglamento de la Ley de Contrataciones del Estado, en el caso de contratos periódicos de prestación de servicios en general, si el postor ganador de la buena pro solicita la retención del diez por ciento (10%) del monto del contrato original como garantía de fiel cumplimiento de contrato, debe consignarse lo siguiente:*

*"De fiel cumplimiento del contrato: [CONSIGNAR EL MONTO], a través de la retención que debe efectuar LA ENTIDAD, durante la primera mitad del número total de pagos a realizarse, de forma prorrateada, con cargo a ser devuelto a la finalización del mismo."*

En el caso que corresponda, consignar lo siguiente:

- Garantía fiel cumplimiento por prestaciones accesorias: [CONSIGNAR EL MONTO], a través de la [INDICAR EL TIPO DE GARANTÍA PRESENTADA] N° [INDICAR NÚMERO DEL DOCUMENTO] emitida por [SEÑALAR EMPRESA QUE LA EMITE], la misma que debe mantenerse vigente hasta el cumplimiento total de las obligaciones garantizadas.

**Importante**

*Al amparo de lo dispuesto en el numeral 151.2 del artículo 151 del Reglamento de la Ley de Contrataciones del Estado, si el postor ganador de la buena pro solicita la retención del diez por ciento (10%) del monto del contrato de la prestación accesorias como garantía de fiel cumplimiento de prestaciones accesorias, debe consignarse lo siguiente:*

*"De fiel cumplimiento por prestaciones accesorias: [CONSIGNAR EL MONTO], a través de la retención que debe efectuar LA ENTIDAD, durante la primera mitad del número total de pagos a realizarse, de forma prorrateada, con cargo a ser devuelto a la finalización del mismo."*

**Importante**

*De conformidad con el artículo 152 del Reglamento, no se constituirá garantía de fiel cumplimiento del contrato ni garantía de fiel cumplimiento por prestaciones accesorias, en contratos cuyos montos sean iguales o menores a doscientos mil Soles (S/ 200,000.00). Dicha excepción también aplica a los contratos derivados de procedimientos de selección por relación de ítems, cuando el monto del ítem adjudicado o la sumatoria de los montos de los ítems adjudicados no supere el monto señalado anteriormente.*

**CLÁUSULA OCTAVA: EJECUCIÓN DE GARANTÍAS POR FALTA DE RENOVACIÓN**

LA ENTIDAD puede solicitar la ejecución de las garantías cuando EL CONTRATISTA no las hubiere renovado antes de la fecha de su vencimiento, conforme a lo dispuesto en el literal a) del numeral 155.1 del artículo 155 del Reglamento de la Ley de Contrataciones del Estado.

**CLÁUSULA DÉCIMA: CONFORMIDAD DE LA PRESTACIÓN DEL SERVICIO**

La conformidad de la prestación del servicio se regula por lo dispuesto en el artículo 168 del Reglamento de la Ley de Contrataciones del Estado. La conformidad será otorgada por [CONSIGNAR EL ÁREA O UNIDAD ORGÁNICA QUE OTORGARÁ LA CONFORMIDAD] en el plazo máximo de [CONSIGNAR SIETE (7) DÍAS O MÁXIMO QUINCE (15) DÍAS, EN CASO SE REQUIERA EFECTUAR PRUEBAS QUE PERMITAN VERIFICAR EL CUMPLIMIENTO DE LA OBLIGACIÓN] días de producida la recepción.

De existir observaciones, LA ENTIDAD las comunica al CONTRATISTA, indicando claramente el sentido de estas, otorgándole un plazo para subsanar no menor de dos (2) ni mayor de ocho (8) días. Dependiendo de la complejidad o sofisticación de las subsanaciones a realizar el plazo para subsanar no puede ser menor de cinco (5) ni mayor de quince (15) días. Si pese al plazo otorgado, EL CONTRATISTA no cumpliera a cabalidad con la subsanación, LA ENTIDAD puede otorgar al CONTRATISTA periodos adicionales para las correcciones pertinentes. En este supuesto corresponde aplicar la penalidad por mora desde el vencimiento del plazo para subsanar.

Este procedimiento no resulta aplicable cuando los servicios manifiestamente no cumplan con las

características y condiciones ofrecidas, en cuyo caso LA ENTIDAD no otorga la conformidad, debiendo considerarse como no ejecutada la prestación, aplicándose la penalidad que corresponda por cada día de atraso.

#### **CLÁUSULA UNDÉCIMA: DECLARACIÓN JURADA DEL CONTRATISTA**

EL CONTRATISTA declara bajo juramento que se compromete a cumplir las obligaciones derivadas del presente contrato, bajo sanción de quedar inhabilitado para contratar con el Estado en caso de incumplimiento.

#### **CLÁUSULA DUODÉCIMA: RESPONSABILIDAD POR VICIOS OCULTOS**

La conformidad del servicio por parte de LA ENTIDAD no enerva su derecho a reclamar posteriormente por defectos o vicios ocultos, conforme a lo dispuesto por los artículos 40 de la Ley de Contrataciones del Estado y 173 de su Reglamento.

El plazo máximo de responsabilidad del contratista es de [CONSIGNAR TIEMPO EN AÑOS, NO MENOR DE UN (1) AÑO] año(s) contado a partir de la conformidad otorgada por LA ENTIDAD.

#### **CLÁUSULA DÉCIMA TERCERA: PENALIDADES**

Si EL CONTRATISTA incurre en retraso injustificado en la ejecución de las prestaciones objeto del contrato, LA ENTIDAD le aplica automáticamente una penalidad por mora por cada día de atraso, de acuerdo a la siguiente fórmula:

$$\text{Penalidad Diaria} = \frac{0.10 \times \text{monto vigente}}{F \times \text{plazo vigente en días}}$$

Donde:

**F = 0.25 para plazos mayores a sesenta (60) días o;**

**F = 0.40 para plazos menores o iguales a sesenta (60) días.**

El retraso se justifica a través de la solicitud de ampliación de plazo debidamente aprobado. Adicionalmente, se considera justificado el retraso y en consecuencia no se aplica penalidad, cuando EL CONTRATISTA acredite, de modo objetivamente sustentado, que el mayor tiempo transcurrido no le resulta imputable. En este último caso la calificación del retraso como justificado por parte de LA ENTIDAD no da lugar al pago de gastos generales ni costos directos de ningún tipo, conforme el numeral 162.5 del artículo 162 del Reglamento de la Ley de Contrataciones del Estado.

#### **Importante**

*De haberse previsto establecer penalidades distintas a la penalidad por mora, incluir dichas penalidades, los supuestos de aplicación de penalidad, la forma de cálculo de la penalidad para cada supuesto y el procedimiento mediante el cual se verifica el supuesto a penalizar, conforme el artículo 163 del Reglamento de la Ley de Contrataciones del Estado.*

Estas penalidades se deducen de los pagos a cuenta o del pago final, según corresponda; o si fuera necesario, se cobra del monto resultante de la ejecución de la garantía de fiel cumplimiento.

Estos dos (2) tipos de penalidades pueden alcanzar cada una un monto máximo equivalente al diez por ciento (10%) del monto del contrato vigente, o de ser el caso, del ítem que debió ejecutarse.

Cuando se llegue a cubrir el monto máximo de la penalidad por mora o el monto máximo para otras penalidades, de ser el caso, LA ENTIDAD puede resolver el contrato por incumplimiento.

#### **CLÁUSULA DÉCIMA CUARTA: RESOLUCIÓN DEL CONTRATO**

Cualquiera de las partes puede resolver el contrato, de conformidad con el numeral 32.3 del artículo 32 y artículo 36 de la Ley de Contrataciones del Estado, y el artículo 164 de su Reglamento. De darse el caso, LA ENTIDAD procederá de acuerdo a lo establecido en el artículo 165 del Reglamento de la Ley de Contrataciones del Estado.

#### **CLÁUSULA DÉCIMA QUINTA: RESPONSABILIDAD DE LAS PARTES**



Cuando se resuelva el contrato por causas imputables a algunas de las partes, se debe resarcir los daños y perjuicios ocasionados, a través de la indemnización correspondiente. Ello no obsta la aplicación de las sanciones administrativas, penales y pecuniarias a que dicho incumplimiento diere lugar, en el caso que éstas correspondan.

Lo señalado precedentemente no exime a ninguna de las partes del cumplimiento de las demás obligaciones previstas en el presente contrato.

#### **CLÁUSULA DÉCIMA SEXTA: ANTICORRUPCIÓN**

EL CONTRATISTA declara y garantiza no haber, directa o indirectamente, o tratándose de una persona jurídica a través de sus socios, integrantes de los órganos de administración, apoderados, representantes legales, funcionarios, asesores o personas vinculadas a las que se refiere el artículo 7 del Reglamento de la Ley de Contrataciones del Estado, ofrecido, negociado o efectuado, cualquier pago o, en general, cualquier beneficio o incentivo ilegal en relación al contrato.

Asimismo, el CONTRATISTA se obliga a conducirse en todo momento, durante la ejecución del contrato, con honestidad, probidad, veracidad e integridad y de no cometer actos ilegales o de corrupción, directa o indirectamente o a través de sus socios, accionistas, participacionistas, integrantes de los órganos de administración, apoderados, representantes legales, funcionarios, asesores y personas vinculadas a las que se refiere el artículo 7 del Reglamento de la Ley de Contrataciones del Estado.

Además, EL CONTRATISTA se compromete a i) comunicar a las autoridades competentes, de manera directa y oportuna, cualquier acto o conducta ilícita o corrupta de la que tuviera conocimiento; y ii) adoptar medidas técnicas, organizativas y/o de personal apropiadas para evitar los referidos actos o prácticas.

Finalmente, EL CONTRATISTA se compromete a no colocar a los funcionarios públicos con los que deba interactuar, en situaciones reñidas con la ética. En tal sentido, reconoce y acepta la prohibición de ofrecerles a éstos cualquier tipo de obsequio, donación, beneficio y/o gratificación, ya sea de bienes o servicios, cualquiera sea la finalidad con la que se lo haga.

#### **CLÁUSULA DÉCIMA SÉTIMA: MARCO LEGAL DEL CONTRATO**

Sólo en lo no previsto en este contrato, en la Ley de Contrataciones del Estado y su Reglamento, en las directivas que emita el OSCE y demás normativa especial que resulte aplicable, serán de aplicación supletoria las disposiciones pertinentes del Código Civil vigente, cuando corresponda, y demás normas de derecho privado.

#### **CLÁUSULA DÉCIMA OCTAVA: SOLUCIÓN DE CONTROVERSIAS<sup>17</sup>**

Las controversias que surjan entre las partes durante la ejecución del contrato se resuelven mediante conciliación o arbitraje, según el acuerdo de las partes.

Cualquiera de las partes tiene derecho a iniciar el arbitraje a fin de resolver dichas controversias dentro del plazo de caducidad previsto en la Ley de Contrataciones del Estado y su Reglamento.

Facultativamente, cualquiera de las partes tiene el derecho a solicitar una conciliación dentro del plazo de caducidad correspondiente, según lo señalado en el artículo 224 del Reglamento de la Ley de Contrataciones del Estado, sin perjuicio de recurrir al arbitraje, en caso no se llegue a un acuerdo entre ambas partes o se llegue a un acuerdo parcial. Las controversias sobre nulidad del contrato solo pueden ser sometidas a arbitraje.

El Laudo arbitral emitido es inapelable, definitivo y obligatorio para las partes desde el momento de su notificación, según lo previsto en el numeral 45.21 del artículo 45 de la Ley de Contrataciones del Estado.

#### **CLÁUSULA DÉCIMA NOVENA: FACULTAD DE ELEVAR A ESCRITURA PÚBLICA**

Cualquiera de las partes puede elevar el presente contrato a Escritura Pública corriendo con todos los gastos que demande esta formalidad.

<sup>17</sup> De acuerdo con el numeral 225.3 del artículo 225 del Reglamento, las partes pueden recurrir al arbitraje ad hoc cuando las controversias deriven de procedimientos de selección cuyo valor estimado sea menor o igual a cinco millones con 00/100 soles (S/ 5 000 000,00).

**CLÁUSULA VIGÉSIMA: DOMICILIO PARA EFECTOS DE LA EJECUCIÓN CONTRACTUAL**

Las partes declaran el siguiente domicilio para efecto de las notificaciones que se realicen durante la ejecución del presente contrato:

DOMICILIO DE LA ENTIDAD: [.....]

DOMICILIO DEL CONTRATISTA: [CONSIGNAR EL DOMICILIO SEÑALADO POR EL POSTOR GANADOR DE LA BUENA PRO AL PRESENTAR LOS REQUISITOS PARA EL PERFECCIONAMIENTO DEL CONTRATO]

La variación del domicilio aquí declarado de alguna de las partes debe ser comunicada a la otra parte, formalmente y por escrito, con una anticipación no menor de quince (15) días calendario.

De acuerdo con las bases integradas, la oferta y las disposiciones del presente contrato, las partes lo firman por duplicado en señal de conformidad en la ciudad de [.....] al [CONSIGNAR FECHA].

\_\_\_\_\_  
“LA ENTIDAD”

\_\_\_\_\_  
“EL CONTRATISTA”

**Importante**

*Este documento puede firmarse digitalmente si ambas partes cuentan con firma digital, según la Ley N° 27269, Ley de Firmas y Certificados Digitales<sup>18</sup>.*

<sup>18</sup> Para mayor información sobre la normativa de firmas y certificados digitales ingresar a: <https://www.indecopi.gob.pe/web/firmas-digitales/firmar-y-certificados-digitales>

## ANEXOS

## ANEXO N° 1

### DECLARACIÓN JURADA DE DATOS DEL POSTOR

Señores:

#### COMITÉ DE SELECCIÓN

#### ADJUDICACIÓN SIMPLIFICADA N° 008-2025-OGESS-AM/CS-1 - PRIMERA CONVOCATORIA

Presente. -

El que se suscribe, [.....], postor y/o Representante Legal de [CONSIGNAR EN CASO DE SER PERSONA JURÍDICA], identificado con [CONSIGNAR TIPO DE DOCUMENTO DE IDENTIDAD] N° [CONSIGNAR NÚMERO DE DOCUMENTO DE IDENTIDAD], con poder inscrito en la localidad de [CONSIGNAR EN CASO DE SER PERSONA JURÍDICA] en la Ficha N° [CONSIGNAR EN CASO DE SER PERSONA JURÍDICA] Asiento N° [CONSIGNAR EN CASO DE SER PERSONA JURÍDICA], **DECLARO BAJO JURAMENTO** que la siguiente información se sujeta a la verdad:

Nombre, Denominación o Razón Social :					
Domicilio Legal :					
RUC :		Teléfono(s) :			
MYPE <sup>19</sup>		Sí		No	
Correo electrónico :					

#### Autorización de notificación por correo electrónico:

Autorizo que se notifiquen al correo electrónico indicado las siguientes actuaciones:

1. Solicitud de la descripción a detalle de todos los elementos constitutivos de la oferta.
2. Solicitud de reducción de la oferta económica.
3. Solicitud de subsanación de los requisitos para perfeccionar el contrato.
4. Solicitud para presentar los documentos para perfeccionar el contrato, según orden de prelación, de conformidad con lo previsto en el artículo 141 del Reglamento.
5. Respuesta a la solicitud de acceso al expediente de contratación.
6. Notificación de la orden de servicios<sup>20</sup>

Asimismo, me comprometo a remitir la confirmación de recepción, en el plazo máximo de dos (2) días hábiles de recibida la comunicación.

[CONSIGNAR CIUDAD Y FECHA]

.....  
**Firma, Nombres y Apellidos del postor o Representante legal, según corresponda**

#### Importante

*La notificación dirigida a la dirección de correo electrónico consignada se entenderá válidamente efectuada cuando la Entidad reciba acuse de recepción.*

<sup>19</sup> Esta información será verificada por la Entidad en la página web del Ministerio de Trabajo y Promoción del Empleo en la sección consulta de empresas acreditadas en el REMYPE en el link <http://www2.trabajo.gob.pe/servicios-en-linea-2-2/> y se tendrá en consideración, en caso el postor ganador de la buena pro solicite la retención del diez por ciento (10%) del monto del contrato, en calidad de garantía de fiel cumplimiento, en los contratos periódicos de prestación de servicios, según lo señalado en el numeral 149.4 del artículo 149 y numeral 151.2 del artículo 151 del Reglamento. Asimismo, dicha información se tendrá en cuenta en caso de empate, conforme a lo previsto en el artículo 91 del Reglamento.

<sup>20</sup> Cuando el monto del valor estimado del procedimiento o del ítem no supere los doscientos mil Soles (S/ 200,000.00), en caso se haya optado por perfeccionar el contrato con una orden de servicios.



Importante

Cuando se trate de consorcios, la declaración jurada es la siguiente:

ANEXO N° 1

DECLARACIÓN JURADA DE DATOS DEL POSTOR

Señores:

**COMITÉ DE SELECCIÓN**

**ADJUDICACIÓN SIMPLIFICADA N° 008-2025-OGESS-AM/CS-1 - PRIMERA CONVOCATORIA**

Presente. -

El que se suscribe, [...], representante común del consorcio [CONSIGNAR EL NOMBRE DEL CONSORCIO], identificado con [CONSIGNAR TIPO DE DOCUMENTO DE IDENTIDAD] N° [CONSIGNAR NÚMERO DE DOCUMENTO DE IDENTIDAD], **DECLARO BAJO JURAMENTO** que la siguiente información se sujeta a la verdad:

Datos del consorciado 1				
Nombre, Denominación o Razón Social :				
Domicilio Legal :				
RUC :	Teléfono(s) :			
MYPE <sup>21</sup>		Sí	No	
Correo electrónico :				

Datos del consorciado 2				
Nombre, Denominación o Razón Social :				
Domicilio Legal :				
RUC :	Teléfono(s) :			
MYPE <sup>22</sup>		Sí	No	
Correo electrónico :				

Datos del consorciado ...				
Nombre, Denominación o Razón Social :				
Domicilio Legal :				
RUC :	Teléfono(s) :			
MYPE <sup>23</sup>		Sí	No	
Correo electrónico :				

**Autorización de notificación por correo electrónico:**

Correo electrónico del consorcio:

Autorizo que se notifiquen al correo electrónico indicado las siguientes actuaciones:

1. Solicitud de la descripción a detalle de todos los elementos constitutivos de la oferta.
2. Solicitud de reducción de la oferta económica.

<sup>21</sup> En los contratos periódicos de prestación de servicios, esta información será verificada por la Entidad en la página web del Ministerio de Trabajo y Promoción del Empleo en la sección consulta de empresas acreditadas en el REMYPE en el link <http://www2.trabajo.gob.pe/servicios-en-linea-2-2/> y se tendrá en consideración, en caso el consorcio ganador de la buena pro solicite la retención del diez por ciento (10%) del monto del contrato, en calidad de garantía de fiel cumplimiento, según lo señalado en el numeral 149.4 del artículo 149 y numeral 151.2 del artículo 151 del Reglamento. Asimismo, dicha información se tendrá en cuenta en caso de empate, conforme a lo previsto en el artículo 91 del Reglamento. Para dichos efectos, todos los integrantes del consorcio deben acreditar la condición de micro o pequeña empresa.

<sup>22</sup> Ibidem.

<sup>23</sup> Ibidem.

3. Solicitud de subsanación de los requisitos para perfeccionar el contrato.
4. Solicitud para presentar los documentos para perfeccionar el contrato, según orden de prelación, de conformidad con lo previsto en el artículo 141 del Reglamento.
5. Respuesta a la solicitud de acceso al expediente de contratación.
6. Notificación de la orden de servicios<sup>24</sup>

Asimismo, me comprometo a remitir la confirmación de recepción, en el plazo máximo de dos (2) días hábiles de recibida la comunicación.

[CONSIGNAR CIUDAD Y FECHA]

.....  
**Firma, Nombres y Apellidos del representante  
común del consorcio**

**Importante**

*La notificación dirigida a la dirección de correo electrónico consignada se entenderá válidamente efectuada cuando la Entidad reciba acuse de recepción.*

---

<sup>24</sup> Cuando el monto del valor estimado del procedimiento o del ítem no supere los doscientos mil Soles (S/ 200,000.00), en caso se haya optado por perfeccionar el contrato con una orden de servicios.

## ANEXO N° 2

### DECLARACIÓN JURADA (ART. 52 DEL REGLAMENTO DE LA LEY DE CONTRATACIONES DEL ESTADO)

Señores:

**COMITÉ DE SELECCIÓN**

**ADJUDICACIÓN SIMPLIFICADA N° 008-2025-OGESS-AM/CS-1 - PRIMERA CONVOCATORIA**

Presente. -

Mediante el presente el suscrito, postor y/o Representante Legal de [CONSIGNAR EN CASO DE SER PERSONA JURÍDICA], declaro bajo juramento:

- i. No haber incurrido y me obligo a no incurrir en actos de corrupción, así como a respetar el principio de integridad.
- ii. No tener impedimento para postular en el procedimiento de selección ni para contratar con el Estado, conforme al artículo 11 de la Ley de Contrataciones del Estado.
- iii. Conocer las sanciones contenidas en la Ley de Contrataciones del Estado y su Reglamento, así como las disposiciones aplicables de la Ley N° 27444, Ley del Procedimiento Administrativo General.
- iv. Participar en el presente proceso de contratación en forma independiente sin mediar consulta, comunicación, acuerdo, arreglo o convenio con ningún proveedor; y, conocer las disposiciones del Decreto Legislativo N° 1034, Decreto Legislativo que aprueba la Ley de Represión de Conductas Anticompetitivas.
- v. Conocer, aceptar y someterme a las bases, condiciones y reglas del procedimiento de selección.
- vi. Ser responsable de la veracidad de los documentos e información que presento en el presente procedimiento de selección.
- vii. Comprometerme a mantener la oferta presentada durante el procedimiento de selección y a perfeccionar el contrato, en caso de resultar favorecido con la buena pro.

[CONSIGNAR CIUDAD Y FECHA]

.....  
**Firma, Nombres y Apellidos del postor o  
Representante legal, según corresponda**

#### **Importante**

*En el caso de consorcios, cada integrante debe presentar esta declaración jurada, salvo que sea presentada por el representante común del consorcio.*

### ANEXO N° 3

#### DECLARACIÓN JURADA DE CUMPLIMIENTO DE LOS TÉRMINOS DE REFERENCIA

Señores:

**COMITÉ DE SELECCIÓN**

**ADJUDICACIÓN SIMPLIFICADA N° 008-2025-OGESS-AM/CS-1 - PRIMERA CONVOCATORIA**

Presente. -

Es grato dirigirme a usted, para hacer de su conocimiento que luego de haber examinado las bases y demás documentos del procedimiento de la referencia y, conociendo todos los alcances y las condiciones detalladas en dichos documentos, el postor que suscribe ofrece el servicio de [CONSIGNAR EL OBJETO DE LA CONVOCATORIA], de conformidad con los Términos de Referencia que se indican en el numeral 3.1 del Capítulo III de la sección específica de las bases y los documentos del procedimiento.

[CONSIGNAR CIUDAD Y FECHA]

.....  
**Firma, Nombres y Apellidos del postor o  
Representante legal o común, según corresponda**

#### **Importante**

*Adicionalmente, puede requerirse la presentación de documentación que acredite el cumplimiento de los términos de referencia, conforme a lo indicado en el acápite relacionado al contenido de las ofertas de la presente sección de las bases.*



## ANEXO N° 4

### DECLARACIÓN JURADA DE PLAZO DE PRESTACIÓN DEL SERVICIO

Señores:

**COMITÉ DE SELECCIÓN**

**ADJUDICACIÓN SIMPLIFICADA N° 008-2025-OGESS-AM/CS-1 - PRIMERA CONVOCATORIA**

Presente. -

Mediante el presente, con pleno conocimiento de las condiciones que se exigen en las bases del procedimiento de la referencia, me comprometo a prestar el servicio objeto del presente procedimiento de selección en el plazo de [CONSIGNAR EL PLAZO OFERTADO].

[CONSIGNAR CIUDAD Y FECHA]

.....  
**Firma, Nombres y Apellidos del postor o  
Representante legal o común, según corresponda**

## ANEXO N° 5

### PROMESA DE CONSORCIO

(Sólo para el caso en que un consorcio se presente como postor)

Señores:

#### COMITÉ DE SELECCIÓN

**ADJUDICACIÓN SIMPLIFICADA N° 008-2025-OGESS-AM/CS-1 - PRIMERA CONVOCATORIA**

Presente. -

Los suscritos declaramos expresamente que hemos convenido en forma irrevocable, durante el lapso que dure el procedimiento de selección, para presentar una oferta conjunta a la **ADJUDICACIÓN SIMPLIFICADA N° 008-2025-OGESS-AM/CS-1 - PRIMERA CONVOCATORIA**.

Asimismo, en caso de obtener la buena pro, nos comprometemos a formalizar el contrato de consorcio, de conformidad con lo establecido por el artículo 140 del Reglamento de la Ley de Contrataciones del Estado, bajo las siguientes condiciones:

a) Integrantes del consorcio

1. [NOMBRE, DENOMINACIÓN O RAZÓN SOCIAL DEL CONSORCIADO 1].
2. [NOMBRE, DENOMINACIÓN O RAZÓN SOCIAL DEL CONSORCIADO 2].

b) Designamos a [CONSIGNAR NOMBRES Y APELLIDOS DEL REPRESENTANTE COMÚN], identificado con [CONSIGNAR TIPO DE DOCUMENTO DE IDENTIDAD] N° [CONSIGNAR NÚMERO DE DOCUMENTO DE IDENTIDAD], como representante común del consorcio para efectos de participar en todos los actos referidos al procedimiento de selección, suscripción y ejecución del contrato correspondiente con [CONSIGNAR NOMBRE DE LA ENTIDAD].

Asimismo, declaramos que el representante común del consorcio no se encuentra impedido, inhabilitado ni suspendido para contratar con el Estado.

c) Fijamos nuestro domicilio legal común en [.....].

d) Las obligaciones que corresponden a cada uno de los integrantes del consorcio son las siguientes:

1. OBLIGACIONES DE [NOMBRE, DENOMINACIÓN O RAZÓN SOCIAL DEL CONSORCIADO 1] [ % ]<sup>25</sup>

[DESCRIBIR LAS OBLIGACIONES DEL CONSORCIADO 1]

2. OBLIGACIONES DE [NOMBRE, DENOMINACIÓN O RAZÓN SOCIAL DEL CONSORCIADO 2] [ % ]<sup>26</sup>

[DESCRIBIR LAS OBLIGACIONES DEL CONSORCIADO 2]

TOTAL OBLIGACIONES 100%<sup>27</sup>

[CONSIGNAR CIUDAD Y FECHA]

<sup>25</sup> Consignar únicamente el porcentaje total de las obligaciones, el cual debe ser expresado en número entero, sin decimales.

<sup>26</sup> Consignar únicamente el porcentaje total de las obligaciones, el cual debe ser expresado en número entero, sin decimales.

<sup>27</sup> Este porcentaje corresponde a la sumatoria de los porcentajes de las obligaciones de cada uno de los integrantes del consorcio.

.....  
**Consortiado 1**  
Nombres, apellidos y firma del Consortiado 1  
o de su Representante Legal  
Tipo y N° de Documento de Identidad

.....  
**Consortiado 2**  
Nombres, apellidos y firma del Consortiado 2  
o de su Representante Legal  
Tipo y N° de Documento de Identidad

**Importante**

*De conformidad con el artículo 52 del Reglamento, las firmas de los integrantes del consorcio deben ser legalizadas.*

## ANEXO N° 6

### PRECIO DE LA OFERTA

Señores:

**COMITÉ DE SELECCIÓN**

**ADJUDICACIÓN SIMPLIFICADA N° 008-2025-OGESS-AM/CS-1 - PRIMERA CONVOCATORIA**

Presente. -

Es grato dirigirme a usted, para hacer de su conocimiento que, de acuerdo con las bases, mi oferta es la siguiente:

CONCEPTO	PRECIO TOTAL
<b>TOTAL</b>	

El precio de la oferta [CONSIGNAR LA MONEDA DE LA CONVOCATORIA] incluye todos los tributos, seguros, transporte, inspecciones, pruebas y, de ser el caso, los costos laborales conforme a la legislación vigente, así como cualquier otro concepto que pueda tener incidencia sobre el costo del servicio a contratar; excepto la de aquellos postores que gocen de alguna exoneración legal, no incluirán en el precio de su oferta los tributos respectivos.

[CONSIGNAR CIUDAD Y FECHA]

.....  
**Firma, Nombres y Apellidos del postor o  
Representante legal o común, según corresponda**

#### Importante

- El postor debe consignar el precio total de la oferta, sin perjuicio que, de resultar favorecido con la buena pro, presente el detalle de precios unitarios para el perfeccionamiento del contrato.*
- En caso que el postor reduzca su oferta, según lo previsto en el artículo 68 del Reglamento, debe presentar nuevamente este Anexo.*
- El postor que goce de alguna exoneración legal, debe indicar que su oferta no incluye el tributo materia de la exoneración, debiendo incluir el siguiente texto:  
  
Mi oferta no incluye [CONSIGNAR EL TRIBUTO MATERIA DE LA EXONERACIÓN].*



**ANEXO N° 7**  
**DECLARACIÓN JURADA DE CUMPLIMIENTO DE CONDICIONES PARA LA**  
**APLICACIÓN DE LA EXONERACIÓN DEL IGV**

Señores:

**COMITÉ DE SELECCIÓN**

**ADJUDICACIÓN SIMPLIFICADA N° 008-2025-OGESS-AM/CS-1 - PRIMERA CONVOCATORIA**

Presente. -

Mediante el presente el suscrito, postor y/o Representante Legal de [CONSIGNAR EN CASO DE SER PERSONA JURÍDICA], declaro bajo juramento que gozo del beneficio de la exoneración del IGV previsto en la Ley N° 27037, Ley de Promoción de la Inversión en la Amazonía, dado que cumplo con las condiciones siguientes:

- 1.- Que el domicilio fiscal de la empresa<sup>28</sup> se encuentra ubicada en la Amazonía y coincide con el lugar establecido como sede central (donde tiene su administración y lleva su contabilidad);
- 2.- Que la empresa se encuentra inscrita en las Oficinas Registrales de la Amazonía (exigible en caso de personas jurídicas);
- 3.- Que, al menos el setenta por ciento (70%) de los activos fijos de la empresa se encuentran en la Amazonía; y
- 4.- Que la empresa no presta servicios fuera de la Amazonía.

[CONSIGNAR CIUDAD Y FECHA]

.....  
**Firma, Nombres y Apellidos del postor o**  
**Representante legal, según corresponda**

**Importante**

*Cuando se trate de consorcios, esta declaración jurada será presentada por cada uno de los integrantes del consorcio, salvo que se trate de consorcios con contabilidad independiente, en cuyo caso debe ser suscrita por el representante común, debiendo indicar su condición de consorcio con contabilidad independiente y el número de RUC del consorcio.*

<sup>28</sup> En el artículo 1 del "Reglamento de las Disposiciones Tributarias contenidas en la Ley de Promoción de la Inversión en la Amazonía" se define como "empresa" a las "Personas naturales, sociedades conyugales, sucesiones indivisas y personas consideradas jurídicas por la Ley del Impuesto a la Renta, generadoras de rentas de tercera categoría, ubicadas en la Amazonía. Las sociedades conyugales son aquéllas que ejerzan la opción prevista en el Artículo 16 de la Ley del Impuesto a la Renta."

## ANEXO N° 8

### EXPERIENCIA DEL POSTOR EN LA ESPECIALIDAD

Señores:

**COMITÉ DE SELECCIÓN**

**ADJUDICACIÓN SIMPLIFICADA N° 008-2025-OGESS-AM/CS-1 - PRIMERA CONVOCATORIA**

Presente. -

Mediante el presente, el suscrito detalla la siguiente EXPERIENCIA EN LA ESPECIALIDAD:

Nº	CLIENTE	OBJETO DEL CONTRATO	Nº CONTRATO / O/S / COMPROBANTE DE PAGO	FECHA DEL CONTRATO O CP <sup>29</sup>	FECHA DE LA CONFORMIDAD DE SER EL CASO <sup>30</sup>	EXPERIENCIA PROVENIENTE <sup>31</sup> DE:	MONEDA	IMPORTE <sup>32</sup>	TIPO DE CAMBIO VENTA <sup>33</sup>	MONTO FACTURADO ACUMULADO <sup>34</sup>
1										
2										
3										
4										

<sup>29</sup> Se refiere a la fecha de suscripción del contrato, de la emisión de la Orden de Servicios o de cancelación del comprobante de pago, según corresponda.

<sup>30</sup> Únicamente, cuando la fecha del perfeccionamiento del contrato, sea previa a los ocho (8) años anteriores a la fecha de presentación de ofertas, caso en el cual el postor debe acreditar que la conformidad se emitió dentro de dicho periodo.

<sup>31</sup> Si el titular de la experiencia no es el postor, consignar si dicha experiencia corresponde a la matriz en caso que el postor sea sucursal, o fue transmitida por reorganización societaria, debiendo acompañar la documentación sustentatoria correspondiente. Al respecto, según la Opinión N° 216-2017/DTN *“Considerando que la sociedad matriz y la sucursal constituyen la misma persona jurídica, la sucursal puede acreditar como suya la experiencia de su matriz”*. Del mismo modo, según lo previsto en la Opinión N° 010-2013/DTN, *“... en una operación de reorganización societaria que comprende tanto una fusión como una escisión, la sociedad resultante podrá acreditar como suya la experiencia de la sociedad incorporada o absorbida, que se extingue producto de la fusión; asimismo, si en virtud de la escisión se transfiere un bloque patrimonial consistente en una línea de negocio completa, la sociedad resultante podrá acreditar como suya la experiencia de la sociedad escindida, correspondiente a la línea de negocio transmitida. De esta manera, la sociedad resultante podrá emplear la experiencia transmitida, como consecuencia de la reorganización societaria antes descrita, en los futuros procesos de selección en los que participe”*.

<sup>32</sup> Se refiere al monto del contrato ejecutado incluido adicionales y reducciones, de ser el caso.

<sup>33</sup> El tipo de cambio venta debe corresponder al publicado por la SBS correspondiente a la fecha de suscripción del contrato, de la emisión de la Orden de Servicios o de cancelación del comprobante de pago, según corresponda.

<sup>34</sup> Consignar en la moneda establecida en las bases.

Nº	CLIENTE	OBJETO DEL CONTRATO	N° CONTRATO / O/S / COMPROBANTE DE PAGO	FECHA DEL CONTRATO O CP <sup>29</sup>	FECHA DE LA CONFORMIDAD DE SER EL CASO <sup>30</sup>	EXPERIENCIA PROVENIENTE <sup>31</sup> DE:	MONEDA	IMPORTE <sup>32</sup>	TIPO DE CAMBIO VENTA <sup>33</sup>	MONTO FACTURADO ACUMULADO <sup>34</sup>
5										
6										
7										
8										
9										
10										
	...									
20										
TOTAL										

[CONSIGNAR CIUDAD Y FECHA]

.....  
Firma, Nombres y Apellidos del postor o  
Representante legal o común, según corresponda

## ANEXO N° 9

### DECLARACIÓN JURADA (NUMERAL 49.4 DEL ARTÍCULO 49 DEL REGLAMENTO)

Señores:

**COMITÉ DE SELECCIÓN**

**ADJUDICACIÓN SIMPLIFICADA N° 008-2025-OGESS-AM/CS-1 - PRIMERA CONVOCATORIA**

Presente. -

Mediante el presente el suscrito, postor y/o Representante Legal de [CONSIGNAR EN CASO DE SER PERSONA JURÍDICA], declaro que la experiencia que acredito de la empresa [CONSIGNAR LA DENOMINACIÓN DE LA PERSONA JURÍDICA] como consecuencia de una reorganización societaria, no se encuentra en el supuesto establecido en el numeral 49.4 del artículo 49 del Reglamento.

[CONSIGNAR CIUDAD Y FECHA]

.....  
**Firma, Nombres y Apellidos del postor o  
Representante legal, según corresponda**

#### **Importante**

*A efectos de cautelar la veracidad de esta declaración, el postor puede verificar la información de la Relación de Proveedores Sancionados por el Tribunal de Contrataciones del Estado con Sanción Vigente en <http://portal.osce.gob.pe/rnp/content/relación-de-proveedores-sancionados>. También le asiste dicha facultad al órgano encargado de las contrataciones o al órgano de la Entidad al que se le haya asignado la función de verificación de la oferta presentada por el postor ganador de la buena pro.*



## ANEXO N° 10

**SOLICITUD DE BONIFICACIÓN DEL DIEZ POR CIENTO (10%) POR SERVICIOS PRESTADOS FUERA DE LA PROVINCIA DE LIMA Y CALLAO  
(DE SER EL CASO, SOLO PRESENTAR ESTA SOLICITUD EN EL ÍTEM [CONSIGNAR EL N° DEL ÍTEM O ÍTEMS CUYO VALOR ESTIMADO NO SUPERA LOS DOSCIENTOS MIL SOLES (S/ 200,000.00)])**

Señores:

**COMITÉ DE SELECCIÓN**

**ADJUDICACIÓN SIMPLIFICADA N° 008-2025-OGESS-AM/CS-1 - PRIMERA CONVOCATORIA**

Presente. -

Mediante el presente el suscrito, postor y/o Representante Legal de [CONSIGNAR EN CASO DE SER PERSONA JURÍDICA], solicito la asignación de la bonificación del diez por ciento (10%) sobre el puntaje total en [CONSIGNAR EL ÍTEM O ÍTEMS, SEGÚN CORRESPONDA, EN LOS QUE SE SOLICITA LA BONIFICACIÓN] debido a que el domicilio de mi representada se encuentra ubicado en la provincia o provincia colindante donde se ejecuta la prestación.

[CONSIGNAR CIUDAD Y FECHA]

.....  
**Firma, Nombres y Apellidos del postor o Representante legal, según corresponda**

### **Importante**

- *Para asignar la bonificación, el órgano encargado de las contrataciones o comité de selección, según corresponda, verifica el domicilio consignado por el postor en el Registro Nacional de Proveedores (RNP).*
- *Para que el postor pueda acceder a la bonificación, debe cumplir con las condiciones establecidas en el literal f) del artículo 50 del Reglamento.*

## ANEXO N° 11

### SOLICITUD DE BONIFICACIÓN DEL CINCO POR CIENTO (5%) POR TENER LA CONDICIÓN DE MICRO Y PEQUEÑA EMPRESA

Señores:

**COMITÉ DE SELECCIÓN**

**ADJUDICACIÓN SIMPLIFICADA N° 008-2025-OGESS-AM/CS-1 - PRIMERA CONVOCATORIA**

Presente. -

Mediante el presente el suscrito, postor y/o Representante legal de [CONSIGNAR EN CASO DE SER PERSONA JURÍDICA], solicito la asignación de la bonificación del cinco por ciento (5%) sobre el puntaje total obtenido, debido a que mi representada cuenta con la condición de micro y pequeña empresa.

[CONSIGNAR CIUDAD Y FECHA]

.....  
**Firma, Nombres y Apellidos del postor o  
Representante legal o común, según corresponda**

#### Importante

- *Para asignar la bonificación, el órgano encargado de las contrataciones o comité de selección, según corresponda, verifica la página web del Ministerio de Trabajo y Promoción del Empleo en la sección consulta de empresas acreditadas en el REMYPE en el link <http://www2.trabajo.gob.pe/servicios-en-linea-2-2/>.*
- *Para que un consorcio pueda acceder a la bonificación, cada uno de sus integrantes debe cumplir con la condición de micro y pequeña empresa.*

## ANEXO N° 12

### AUTORIZACIÓN DE NOTIFICACIÓN DE LA DECISIÓN DE LA ENTIDAD SOBRE LA SOLICITUD DE AMPLIACIÓN DE PLAZO MEDIANTE MEDIOS ELECTRÓNICOS DE COMUNICACIÓN

(DOCUMENTO A PRESENTAR EN EL PERFECCIONAMIENTO DEL CONTRATO)

Señores:

**COMITÉ DE SELECCIÓN**

**ADJUDICACIÓN SIMPLIFICADA N° 008-2025-OGESS-AM/CS-1 - PRIMERA CONVOCATORIA**

Presente. -

El que se suscribe, [.....], postor adjudicado y/o Representante Legal de [CONSIGNAR EN CASO DE SER PERSONA JURÍDICA], identificado con [CONSIGNAR TIPO DE DOCUMENTO DE IDENTIDAD] N° [CONSIGNAR NÚMERO DE DOCUMENTO DE IDENTIDAD], autorizo que durante la ejecución del contrato se me notifique al correo electrónico [INDICAR EL CORREO ELECTRÓNICO] lo siguiente:

✓ Notificación de la decisión de la Entidad respecto a la solicitud de ampliación de plazo.

[CONSIGNAR CIUDAD Y FECHA]

.....  
**Firma, Nombres y Apellidos del postor o  
Representante legal o común, según corresponda**

#### **Importante**

*La notificación de la decisión de la Entidad respecto a la solicitud de ampliación de plazo se efectúa por medios electrónicos de comunicación, siempre que se cuente con la autorización correspondiente y sea posible obtener un acuse de recibo a través del mecanismo utilizado.*