

BASES ESTÁNDAR DE LICITACIÓN PÚBLICA PARA LA CONTRATACIÓN DE BIENES

Aprobado mediante Directiva N° 001-2019-OSCE/CD



***SUB DIRECCIÓN DE NORMATIVIDAD - DIRECCIÓN TÉCNICO NORMATIVA**
ORGANISMO SUPERVISOR DE LAS CONTRATACIONES DEL ESTADO - OSCE*

SIMBOLOGÍA UTILIZADA:

Nº	Símbolo	Descripción
1	[ABC] / [.....]	La información solicitada dentro de los corchetes sombreados debe ser completada por la Entidad durante la elaboración de las bases.
2	[ABC] / [.....]	Es una indicación, o información que deberá ser completada por la Entidad con posterioridad al otorgamiento de la buena pro para el caso específico de la elaboración de la PROFORMA DEL CONTRATO; o por los proveedores, en el caso de los ANEXOS de la oferta.
3	<div>Importante</div> <div>• Abc</div>	Se refiere a consideraciones importantes a tener en cuenta por el comité de selección y por los proveedores.
4	<div>Advertencia</div> <div>• Abc</div>	Se refiere a advertencias a tener en cuenta por el comité de selección y por los proveedores.
5	<div>Importante para la Entidad</div> <div>• Xyz</div>	Se refiere a consideraciones importantes a tener en cuenta por el comité de selección y deben ser eliminadas una vez culminada la elaboración de las bases.

CARACTERÍSTICAS DEL DOCUMENTO:

Las bases estándar deben ser elaboradas en formato WORD, y deben tener las siguientes características:

Nº	Características	Parámetros
1	Márgenes	Superior : 2.5 cm Inferior: 2.5 cm Izquierda: 2.5 cm Derecha: 2.5 cm
2	Fuente	Arial
3	Estilo de Fuente	Normal: Para el contenido en general Cursiva: Para el encabezado y pie de página Para las Consideraciones importantes (Ítem 3 del cuadro anterior)
4	Color de Fuente	Automático: Para el contenido en general Azul : Para las Consideraciones importantes (Ítem 3 del cuadro anterior)
5	Tamaño de Letra	16 : Para las dos primeras hojas de las Secciones General y Específica 11 : Para el nombre de los Capítulos. 10 : Para el cuerpo del documento en general 9 : Para el encabezado y pie de página Para el contenido de los cuadros, pudiendo variar, según la necesidad 8 : Para las Notas al pie
6	Alineación	Justificada: Para el contenido en general y notas al pie. Centrada : Para la primera página, los títulos de las Secciones y nombres de los Capítulos)
7	Interlineado	Sencillo
8	Espaciado	Anterior : 0 Posterior : 0

9	Subrayado	Para los nombres de las Secciones y para resaltar o hacer hincapié en algún concepto
---	-----------	--

INSTRUCCIONES DE USO:

1. Una vez registrada la información solicitada dentro de los corchetes sombreados en gris, el texto deberá quedar en letra tamaño 10, con estilo normal, sin formato de negrita y sin sombrear.
2. La nota **IMPORTANTE** no puede ser modificada ni eliminada en la Sección General. En el caso de la Sección Específica debe seguirse la instrucción que se indica en dicha nota.

Elaboradas en enero de 2019

Modificadas en junio 2019, diciembre 2019, julio 2020, julio y diciembre 2021, junio y octubre de 2022

BASES ESTÁNDAR DE LICITACIÓN PÚBLICA PARA LA CONTRATACIÓN DE BIENES

LICITACIÓN PÚBLICA N°
[0015-2024-SEAL]

BASES INTEGRADAS

CONTRATACIÓN DE BIENES
[ADQUISICION DE INDICADORES DE FALLA AEREA PARA DISTRIBUCION Y
TRANSMISION]

DEBER DE COLABORACIÓN

La Entidad y todo proveedor que se someta a las presentes Bases, sea como participante, postor y/o contratista, deben conducir su actuación conforme a los principios previstos en la Ley de Contrataciones del Estado.

En este contexto, se encuentran obligados a prestar su colaboración al OSCE y a la Secretaría Técnica de la Comisión de Defensa de la Libre Competencia del INDECOPI, en todo momento según corresponda a sus competencias, a fin de comunicar presuntos casos de fraude, colusión y corrupción por parte de los funcionarios y servidores de la Entidad, así como los proveedores y demás actores que participan en el proceso de contratación.

De igual forma, deben poner en conocimiento del OSCE y a la Secretaría Técnica de la Comisión de Defensa de la Libre Competencia del INDECOPI los indicios de conductas anticompetitivas que se presenten durante el proceso de contratación, en los términos del Decreto Legislativo N° 1034, "Ley de Represión de Conductas Anticompetitivas", o norma que la sustituya, así como las demás normas de la materia.

La Entidad y todo proveedor que se someta a las presentes Bases, sea como participante, postor y/o contratista del proceso de contratación deben permitir al OSCE o a la Secretaría Técnica de la Comisión de Defensa de la Libre Competencia del INDECOPI el acceso a la información referida a las contrataciones del Estado que sea requerida, prestar testimonio o absolución de posiciones que se requieran, entre otras formas de colaboración.

SECCIÓN GENERAL

DISPOSICIONES COMUNES DEL PROCEDIMIENTO DE SELECCIÓN

(ESTA SECCIÓN NO DEBE SER MODIFICADA EN NINGÚN EXTREMO, BAJO SANCIÓN DE NULIDAD)

CAPÍTULO I ETAPAS DEL PROCEDIMIENTO DE SELECCIÓN

1.1. REFERENCIAS

Cuando en el presente documento se mencione la palabra Ley, se entiende que se está haciendo referencia a la Ley N° 30225, Ley de Contrataciones del Estado, y cuando se mencione la palabra Reglamento, se entiende que se está haciendo referencia al Reglamento de la Ley de Contrataciones del Estado aprobado por Decreto Supremo N° 344-2018-EF.

Las referidas normas incluyen sus respectivas modificaciones, de ser el caso.

1.2. CONVOCATORIA

Se realiza a través de su publicación en el SEACE de conformidad con lo señalado en el artículo 54 del Reglamento, en la fecha señalada en el calendario del procedimiento de selección, debiendo adjuntar las bases y resumen ejecutivo.

1.3. REGISTRO DE PARTICIPANTES

El registro de participantes se realiza conforme al artículo 55 del Reglamento. En el caso de un consorcio, basta que se registre uno (1) de sus integrantes.

Importante

- *Para registrarse como participante en un procedimiento de selección convocado por las Entidades del Estado Peruano, es necesario que los proveedores cuenten con inscripción vigente y estar habilitados ante el Registro Nacional de Proveedores (RNP) que administra el Organismo Supervisor de las Contrataciones del Estado (OSCE). Para obtener mayor información, se puede ingresar a la siguiente dirección electrónica: www.rnp.gob.pe.*
- *Los proveedores que deseen registrar su participación deben ingresar al SEACE utilizando su Certificado SEACE (usuario y contraseña). Asimismo, deben observar las instrucciones señaladas en el documento de orientación “Guía para el registro de participantes electrónico” publicado en <https://www2.seace.gob.pe/>.*
- *En caso los proveedores no cuenten con inscripción vigente en el RNP y/o se encuentren inhabilitados o suspendidos para ser participantes, postores y/o contratistas, el SEACE restringirá su registro, quedando a potestad de estos intentar nuevamente registrar su participación en el procedimiento de selección en cualquier otro momento, dentro del plazo establecido para dicha etapa, siempre que haya obtenido la vigencia de su inscripción o quedado sin efecto la sanción que le impuso el Tribunal de Contrataciones del Estado.*

1.4. FORMULACIÓN DE CONSULTAS Y OBSERVACIONES A LAS BASES

La formulación de consultas y observaciones a las bases se efectúa de conformidad con lo establecido en los numerales 72.1 y 72.2 del artículo 72 del Reglamento.

Importante

No pueden formularse consultas ni observaciones respecto del contenido de una ficha de homologación aprobada, aun cuando el requerimiento haya sido homologado parcialmente respecto a las características técnicas y/o requisitos de calificación y/o condiciones de ejecución. Las consultas y observaciones que se formulen sobre el particular, se tienen como no presentadas.

1.5. ABSOLUCIÓN DE CONSULTAS, OBSERVACIONES E INTEGRACIÓN DE BASES

La absolución de consultas, observaciones e integración de las bases se realizan conforme a las disposiciones previstas en los numerales 72.4 y 72.5 del artículo 72 del Reglamento.

Importante

- *No se absolverán consultas y observaciones a las bases que se presenten en forma física.*
- *Cuando exista divergencia entre lo indicado en el pliego de absolución de consultas y observaciones y la integración de bases, prevalece lo absuelto en el referido pliego; sin perjuicio, del deslinde de responsabilidades correspondiente.*

1.6. ELEVACIÓN AL OSCE DEL PLIEGO DE ABSOLUCIÓN DE CONSULTAS Y OBSERVACIONES E INTEGRACIÓN DE BASES

Los cuestionamientos al pliego de absolución de consultas y observaciones así como a las bases integradas por supuestas vulneraciones a la normativa de contrataciones, a los principios que rigen la contratación pública u otra normativa que tenga relación con el objeto de la contratación, pueden ser elevados al OSCE de acuerdo a lo indicado en los numerales del 72.8 al 72.11 del artículo 72 del Reglamento.

La solicitud de elevación para emisión de Pronunciamiento se presenta ante la Entidad, la cual debe remitir al OSCE el expediente completo, de acuerdo a lo señalado en el artículo 124 del TUO de la Ley 27444, aprobado por Decreto Supremo N° 004-2019-JUS, al día hábil siguiente de recibida dicha solicitud.

Advertencia

La solicitud de elevación al OSCE de los cuestionamientos al pliego de absolución de consultas y observaciones, así como a las Bases integradas, se realiza de manera electrónica a través del SEACE, a partir de la oportunidad en que establezca el OSCE mediante comunicado.

Importante

Constituye infracción pasible de sanción según lo previsto en el literal n) del numeral 50.1 del artículo 50 de la Ley, presentar cuestionamientos maliciosos o manifiestamente infundados al pliego de absolución de consultas y/u observaciones.

1.7. FORMA DE PRESENTACIÓN DE OFERTAS

Las ofertas se presentan conforme lo establecido en el artículo 59 del Reglamento.

Las declaraciones juradas, formatos o formularios previstos en las bases que conforman la oferta deben estar debidamente firmados por el postor (firma manuscrita o digital, según la Ley N° 27269, Ley de Firmas y Certificados Digitales¹). Los demás documentos deben ser visados por el postor. En el caso de persona jurídica, por su representante legal, apoderado o mandatario designado para dicho fin y, en el caso de persona natural, por este o su apoderado. No se acepta el pegado de la imagen de una firma o visto. Las ofertas se presentan foliadas.

Importante

¹ Para mayor información sobre la normativa de firmas y certificados digitales ingresar a: <https://www.indecopi.gob.pe/web/firmas-digitales/firmar-y-certificados-digitales>

- *Los formularios electrónicos que se encuentran en el SEACE y que los proveedores deben llenar para presentar sus ofertas, tienen carácter de declaración jurada.*
- *En caso la información contenida en los documentos escaneados que conforman la oferta no coincida con lo declarado a través del SEACE, prevalece la información declarada en los documentos escaneados.*
- *No se tomarán en cuenta las ofertas que se presenten en físico a la Entidad.*

1.8. PRESENTACIÓN Y APERTURA DE OFERTAS

El participante presentará su oferta de manera electrónica a través del SEACE, desde las 00:01 horas hasta las 23:59 horas del día establecido para el efecto en el cronograma del procedimiento; adjuntando el archivo digitalizado que contenga los documentos que conforman la oferta de acuerdo a lo requerido en las bases.

El participante debe verificar antes de su envío, bajo su responsabilidad, que el archivo pueda ser descargado y su contenido sea legible.

Importante

Los integrantes de un consorcio no pueden presentar ofertas individuales ni conformar más de un consorcio en un procedimiento de selección, o en un determinado ítem cuando se trate de procedimientos de selección según relación de ítems.

En la apertura electrónica de la oferta, el comité de selección, verifica la presentación de lo exigido en la sección específica de las bases, de conformidad con el numeral 73.2 del artículo 73 del Reglamento y determina si las ofertas responden a las características y/o requisitos funcionales y condiciones de las Especificaciones Técnicas, detalladas en la sección específica de las bases. De no cumplir con lo requerido, la oferta se considera no admitida.

1.9. EVALUACIÓN DE LAS OFERTAS

La evaluación de las ofertas se realiza conforme a lo establecido en el artículo 74 del Reglamento.

El desempate mediante sorteo se realiza de manera electrónica a través del SEACE.

1.10. CALIFICACIÓN DE OFERTAS

La calificación de las ofertas se realiza conforme a lo establecido en los numerales 75.1 y 75.2 del artículo 75 del Reglamento.

1.11. SUBSANACIÓN DE LAS OFERTAS

La subsanación de las ofertas se sujeta a lo establecido en el artículo 60 del Reglamento. El plazo que se otorgue para la subsanación no puede ser inferior a un (1) día hábil.

La solicitud de subsanación se realiza de manera electrónica a través del SEACE y será remitida al correo electrónico consignado por el postor al momento de realizar su inscripción en el RNP, siendo su responsabilidad el permanente seguimiento de las notificaciones a dicho correo. La notificación de la solicitud se entiende efectuada el día de su envío al correo electrónico.

La presentación de las subsanaciones se realiza a través del SEACE. No se tomará en cuenta la subsanación que se presente en físico a la Entidad.

1.12. RECHAZO DE LAS OFERTAS

Previo al otorgamiento de la buena pro, el comité de selección revisa las ofertas económicas que cumplen los requisitos de calificación, de conformidad con lo establecido para el rechazo de ofertas, previsto en el artículo 68 del Reglamento, de ser el caso.

De rechazarse alguna de las ofertas calificadas, el comité de selección revisa el cumplimiento de los requisitos de calificación de los postores que siguen en el orden de prelación, en caso las hubiere.

1.13. OTORGAMIENTO DE LA BUENA PRO

Definida la oferta ganadora, el comité de selección otorga la buena pro, mediante su publicación en el SEACE, incluyendo el cuadro comparativo y las actas debidamente motivadas de los resultados de la admisión, no admisión, evaluación, calificación, descalificación, rechazo y el otorgamiento de la buena pro.

1.14. CONSENTIMIENTO DE LA BUENA PRO

Cuando se hayan presentado dos (2) o más ofertas, el consentimiento de la buena pro se produce a los ocho (8) días hábiles siguientes de la notificación de su otorgamiento, sin que los postores hayan ejercido el derecho de interponer el recurso de apelación.

En caso que se haya presentado una sola oferta, el consentimiento de la buena pro se produce el mismo día de la notificación de su otorgamiento.

El consentimiento del otorgamiento de la buena pro se publica en el SEACE al día hábil siguiente de producido.

Importante

Una vez consentido el otorgamiento de la buena pro, el órgano encargado de las contrataciones o el órgano de la Entidad al que se haya asignado tal función realiza la verificación de la oferta presentada por el postor ganador de la buena pro conforme lo establecido en el numeral 64.6 del artículo 64 del Reglamento.

CAPÍTULO II SOLUCIÓN DE CONTROVERSIAS DURANTE EL PROCEDIMIENTO DE SELECCIÓN

2.1. RECURSO DE APELACIÓN

A través del recurso de apelación se pueden impugnar los actos dictados durante el desarrollo del procedimiento de selección hasta antes del perfeccionamiento del contrato.

El recurso de apelación se presenta ante y es resuelto por el Tribunal de Contrataciones del Estado.

Los actos que declaren la nulidad de oficio, la cancelación del procedimiento de selección y otros actos emitidos por el Titular de la Entidad que afecten la continuidad de este, se impugnan ante el Tribunal de Contrataciones del Estado.

Importante

- *Una vez otorgada la buena pro, el comité de selección, está en la obligación de permitir el acceso de los participantes y postores al expediente de contratación, salvo la información calificada como secreta, confidencial o reservada por la normativa de la materia, a más tardar dentro del día siguiente de haberse solicitado por escrito.*

Luego de otorgada la buena pro no se da a conocer las ofertas cuyos requisitos de calificación no fueron analizados y revisados por el comité de selección.
- *A efectos de recoger la información de su interés, los postores pueden valerse de distintos medios, tales como: (i) la lectura y/o toma de apuntes, (ii) la captura y almacenamiento de imágenes, e incluso (iii) pueden solicitar copia de la documentación obrante en el expediente, siendo que, en este último caso, la Entidad deberá entregar dicha documentación en el menor tiempo posible, previo pago por tal concepto.*
- *El recurso de apelación se presenta ante la Mesa de Partes del Tribunal o ante las oficinas desconcentradas del OSCE.*

2.2. PLAZOS DE INTERPOSICIÓN DEL RECURSO DE APELACIÓN

La apelación contra el otorgamiento de la buena pro o contra los actos dictados con anterioridad a ella se interpone dentro de los ocho (8) días hábiles siguientes de haberse notificado el otorgamiento de la buena pro.

La apelación contra los actos dictados con posterioridad al otorgamiento de la buena pro, contra la declaración de nulidad, cancelación y declaratoria de desierto del procedimiento, se interpone dentro de los ocho (8) días hábiles siguientes de haberse tomado conocimiento del acto que se desea impugnar.

CAPÍTULO III DEL CONTRATO

3.1. PERFECCIONAMIENTO DEL CONTRATO

Los plazos y el procedimiento para perfeccionar el contrato se realiza conforme a lo indicado en el artículo 141 del Reglamento.

Para perfeccionar el contrato, el postor ganador de la buena pro debe presentar los documentos señalados en el artículo 139 del Reglamento y los previstos en la sección específica de las bases.

3.2. GARANTÍAS

Las garantías que deben otorgar los postores y/o contratistas, según corresponda, son las de fiel cumplimiento del contrato y por los adelantos.

3.2.1. GARANTÍA DE FIEL CUMPLIMIENTO

Como requisito indispensable para perfeccionar el contrato, el postor ganador debe entregar a la Entidad la garantía de fiel cumplimiento del mismo por una suma equivalente al diez por ciento (10%) del monto del contrato original. Esta se mantiene vigente hasta la conformidad de la recepción de la prestación a cargo del contratista.

3.2.2. GARANTÍA DE FIEL CUMPLIMIENTO POR PRESTACIONES ACCESORIAS

En las contrataciones que conllevan la ejecución de prestaciones accesorias, tales como mantenimiento, reparación o actividades afines, se otorga una garantía adicional por una suma equivalente al diez por ciento (10%) del monto del contrato de la prestación accesorio, la misma que debe ser renovada periódicamente hasta el cumplimiento total de las obligaciones garantizadas.

Importante

En los contratos derivados de procedimientos de selección por relación de ítems, cuando el monto del ítem adjudicado o la sumatoria de los montos de los ítems adjudicados sea igual o menor a doscientos mil Soles (S/ 200,000.00), no corresponde presentar garantía de fiel cumplimiento de contrato ni garantía de fiel cumplimiento por prestaciones accesorias, conforme a lo dispuesto en el literal a) del artículo 152 del Reglamento.

3.2.3. GARANTÍA POR ADELANTO

En caso se haya previsto en la sección específica de las bases la entrega de adelantos, el contratista debe presentar una garantía emitida por idéntico monto conforme a lo estipulado en el artículo 153 del Reglamento.

3.3. REQUISITOS DE LAS GARANTÍAS

Las garantías que se presenten deben ser incondicionales, solidarias, irrevocables y de realización automática en el país, al solo requerimiento de la Entidad. Asimismo, deben ser emitidas por empresas que se encuentren bajo la supervisión directa de la Superintendencia de Banca, Seguros y Administradoras Privadas de Fondos de Pensiones y que cuenten con clasificación de riesgo B o superior. Asimismo, deben estar autorizadas para emitir garantías; o estar consideradas en la última lista de bancos extranjeros de primera categoría que periódicamente publica el Banco Central de Reserva del Perú.

Importante

Corresponde a la Entidad verificar que las garantías presentadas por el postor ganador de la buena pro y/o contratista cumplan con los requisitos y condiciones necesarios para su aceptación y eventual ejecución, sin perjuicio de la determinación de las responsabilidades funcionales que correspondan.

Advertencia

Los funcionarios de las Entidades no deben aceptar garantías emitidas bajo condiciones distintas a las establecidas en el presente numeral, debiendo tener en cuenta lo siguiente:

1. La clasificadora de riesgo que asigna la clasificación a la empresa que emite la garantía debe encontrarse listada en el portal web de la SBS (<http://www.sbs.gob.pe/sistema-financiero/clasificadoras-de-riesgo>).

2. Se debe identificar en la página web de la clasificadora de riesgo respectiva, cuál es la clasificación vigente de la empresa que emite la garantía, considerando la vigencia a la fecha de emisión de la garantía.

3. Para fines de lo establecido en el artículo 148 del Reglamento, la clasificación de riesgo B, incluye las clasificaciones B+ y B.

4. Si la empresa que otorga la garantía cuenta con más de una clasificación de riesgo emitida por distintas empresas listadas en el portal web de la SBS, bastará que en una de ellas cumpla con la clasificación mínima establecida en el Reglamento.

En caso exista alguna duda sobre la clasificación de riesgo asignada a la empresa emisora de la garantía, se deberá consultar a la clasificadora de riesgos respectiva.

De otro lado, además de cumplir con el requisito referido a la clasificación de riesgo, a efectos de verificar si la empresa emisora se encuentra autorizada por la SBS para emitir garantías, debe revisarse el portal web de dicha Entidad (<http://www.sbs.gob.pe/sistema-financiero/relacion-de-empresas-que-se-encuentran-autorizadas-a-emitir-cartas-fianza>).

Los funcionarios competentes deben verificar la autenticidad de la garantía a través de los mecanismos establecidos (consulta web, teléfono u otros) por la empresa emisora.

3.4. EJECUCIÓN DE GARANTÍAS

La Entidad puede solicitar la ejecución de las garantías conforme a los supuestos contemplados en el artículo 155 del Reglamento.

3.5. ADELANTOS

La Entidad puede entregar adelantos directos al contratista, los que en ningún caso exceden en conjunto del treinta por ciento (30%) del monto del contrato original, siempre que ello haya sido previsto en la sección específica de las bases.

3.6. PENALIDADES

3.6.1. PENALIDAD POR MORA EN LA EJECUCIÓN DE LA PRESTACIÓN

En caso de retraso injustificado del contratista en la ejecución de las prestaciones objeto del contrato, la Entidad le aplica automáticamente una penalidad por mora por cada día de atraso, de conformidad con el artículo 162 del Reglamento.

3.6.2. OTRAS PENALIDADES

La Entidad puede establecer penalidades distintas a la mencionada en el numeral precedente, según lo previsto en el artículo 163 del Reglamento y lo indicado en la sección específica de las bases.

Estos dos tipos de penalidades se calculan en forma independiente y pueden alcanzar cada una un monto máximo equivalente al diez por ciento (10%) del monto del contrato vigente, o de ser el caso, del ítem que debió ejecutarse.

3.7. INCUMPLIMIENTO DEL CONTRATO

Las causales para la resolución del contrato, serán aplicadas de conformidad con el artículo 36 de la Ley y 164 del Reglamento.

3.8. PAGOS

El pago se realiza después de ejecutada la respectiva prestación, pudiendo contemplarse pagos a cuenta, según la forma establecida en la sección específica de las bases o en el contrato.

La Entidad paga las contraprestaciones pactadas a favor del contratista dentro de los diez (10) días calendario siguientes de otorgada la conformidad de los bienes, siempre que se verifiquen las condiciones establecidas en el contrato para ello, bajo responsabilidad del funcionario competente.

La conformidad se emite en un plazo máximo de siete (7) días de producida la recepción salvo que se requiera efectuar pruebas que permitan verificar el cumplimiento de la obligación, en cuyo caso la conformidad se emite en un plazo máximo de quince (15) días, bajo responsabilidad del funcionario que debe emitir la conformidad.

En el caso que se haya suscrito contrato con un consorcio, el pago se realizará de acuerdo a lo que se indique en el contrato de consorcio.

Advertencia

En caso de retraso en los pagos a cuenta o pago final por parte de la Entidad, salvo que se deba a caso fortuito o fuerza mayor, esta reconoce al contratista los intereses legales correspondientes, de conformidad con el artículo 39 de la Ley y 171 del Reglamento, debiendo repetir contra los responsables de la demora injustificada.

3.9. DISPOSICIONES FINALES

Todos los demás aspectos del presente procedimiento no contemplados en las bases se regirán supletoriamente por la Ley y su Reglamento, así como por las disposiciones legales vigentes.

SECCIÓN ESPECÍFICA

CONDICIONES ESPECIALES DEL PROCEDIMIENTO DE SELECCIÓN

(EN ESTA SECCIÓN LA ENTIDAD DEBERÁ COMPLETAR LA INFORMACIÓN EXIGIDA, DE ACUERDO A LAS INSTRUCCIONES INDICADAS)

CAPÍTULO I GENERALIDADES

1.1. ENTIDAD CONVOCANTE

Nombre : Sociedad Eléctrica del Sur Oeste S.A
RUC N° : 20100188628
Domicilio legal : Calle Consuelo N° 310 - Arequipa
Teléfono: : 054-381377 Anexo 1505
Correo electrónico: : logistica03@seal.com.pe

1.2. OBJETO DE LA CONVOCATORIA

El presente procedimiento de selección tiene por objeto la contratación de [ADQUISICION DE INDICADORES DE FALLA AEREA PARA DISTRIBUCION Y TRANSMISION

N°	NOMBRE DEL ITEM	CANTIDAD
1	INDICADOR DE FALLA AEREA	63

1.3. EXPEDIENTE DE CONTRATACIÓN

El expediente de contratación fue aprobado mediante [DOCUMENTO INTERNO GG-1068-2024] el [03 DE SETIEMBRE DEL 2024].

1.4. FUENTE DE FINANCIAMIENTO

RECURSOS PROPIOS

Importante

La fuente de financiamiento debe corresponder a aquella prevista en la Ley de Equilibrio Financiero del Presupuesto del Sector Público del año fiscal en el cual se convoca el procedimiento de selección.

1.5. SISTEMA DE CONTRATACIÓN

El presente procedimiento se rige por el sistema de [SUMA ALZADA], de acuerdo con lo establecido en el expediente de contratación respectivo.

1.6. MODALIDAD DE EJECUCIÓN

[NO CORRESPONDE]

1.7. DISTRIBUCIÓN DE LA BUENA PRO

[EL REQUERIMIENTO PUEDE SER CUBIERTO POR UN SOLO PROVEEDOR].

1.8. ALCANCES DEL REQUERIMIENTO

El alcance de la prestación está definido en el Capítulo III de la presente sección de las bases.

1.9. PLAZO DE ENTREGA

Los bienes materia de la presente convocatoria se entregarán en el plazo de [90 DIAS CALENDARIOS], en concordancia con lo establecido en el expediente de contratación.

1.10. COSTO DE REPRODUCCIÓN Y ENTREGA DE BASES

Los participantes registrados tienen el derecho de recabar un ejemplar de las bases, para cuyo efecto deben cancelar [s/ 5.00 cINCO con 00/100 soles) en Caja de la Entidad, sito en Calle Sucre Nro. 402, distrito, provincia y departamento de Arequipa y estos serán entregados en la Oficina de Logística (2do. Piso).

Importante
<i>El costo de entrega de un ejemplar de las bases no puede exceder el costo de su reproducción.</i>

1.11. BASE LEGAL

- Ley N° 31953, Ley de Presupuesto del Sector Público para el Año Fiscal 2024.
- Ley N° 31954, Ley de Equilibrio Financiero del Presupuesto del Sector Público del año fiscal 2024.
- Ley N° 31955, Ley de Endeudamiento del Sector Público para el año fiscal 2024.
- Ley N° 30225 - Ley de Contrataciones del Estado y sus modificatorias, en adelante La Ley.
- Decreto Supremo N° 344-2018-EF, que aprueba el Reglamento de la Ley de Contrataciones del Estado, en adelante el Reglamento, y sus modificatorias.
- Directivas, Pronunciamientos y Opiniones del OSCE.
- Ley N° 27444 - Ley del Procedimiento Administrativo General.
- Ley N° 27806 - Ley de Transparencia y de Acceso a la Información Pública.
- Código Civil.
-].

Las referidas normas incluyen sus respectivas modificaciones, de ser el caso.

CAPÍTULO II DEL PROCEDIMIENTO DE SELECCIÓN

2.1. CALENDARIO DEL PROCEDIMIENTO DE SELECCIÓN

Según el cronograma de la ficha de selección de la convocatoria publicada en el SEACE.

Importante

De conformidad con la vigesimosegunda Disposición Complementaria Final del Reglamento, en caso la Entidad (Ministerios y sus organismos públicos, programas o proyectos adscritos) haya difundido el requerimiento a través del SEACE siguiendo el procedimiento establecido en dicha disposición, no procede formular consultas u observaciones al requerimiento.

2.2. CONTENIDO DE LAS OFERTAS

La oferta contendrá, además de un índice de documentos², la siguiente documentación:

2.2.1. Documentación de presentación obligatoria

2.2.1.1. Documentos para la admisión de la oferta

- a) Declaración jurada de datos del postor. (**Anexo N° 1**)
- b) Documento que acredite la representación de quien suscribe la oferta.

En caso de persona jurídica, copia del certificado de vigencia de poder del representante legal, apoderado o mandatario designado para tal efecto.

En caso de persona natural, copia del documento nacional de identidad o documento análogo, o del certificado de vigencia de poder otorgado por persona natural, del apoderado o mandatario, según corresponda.

En el caso de consorcios, este documento debe ser presentado por cada uno de los integrantes del consorcio que suscriba la promesa de consorcio, según corresponda.

Advertencia

De acuerdo con el artículo 4 del Decreto Legislativo N° 1246, las Entidades están prohibidas de exigir a los administrados o usuarios la información que puedan obtener directamente mediante la interoperabilidad a que se refieren los artículos 2 y 3 de dicho Decreto Legislativo. En esa medida, si la Entidad es usuaria de la Plataforma de Interoperabilidad del Estado – PIDE³ y siempre que el servicio web se encuentre activo en el Catálogo de Servicios de dicha plataforma, no corresponderá exigir el certificado de vigencia de poder y/o documento nacional de identidad.

- c) Declaración jurada de acuerdo con el literal b) del artículo 52 del Reglamento. (**Anexo N° 2**)
- d) Declaración jurada de cumplimiento de las Especificaciones Técnicas contenidas en el numeral 3.1 del Capítulo III de la presente sección. (**Anexo N° 3**)

² La omisión del índice no determina la no admisión de la oferta.

³ Para mayor información de las Entidades usuarias y del Catálogo de Servicios de la Plataforma de Interoperabilidad del Estado – PIDE ingresar al siguiente enlace <https://www.gobiernodigital.gob.pe/interoperabilidad/>

- e) Los postores deberán presentar dentro de su oferta una carta de respaldo del mismo fabricante de la marca de indicadores aéreos y concentrador a proveer, la carta será específica para el presente requerimiento.
- f) Declaración jurada de plazo de entrega. **(Anexo N° 4)**⁴
- g) Promesa de consorcio con firmas legalizadas, de ser el caso, en la que se consigne los integrantes, el representante común, el domicilio común y las obligaciones a las que se compromete cada uno de los integrantes del consorcio así como el porcentaje equivalente a dichas obligaciones. **(Anexo N° 5)**
- h) El precio de la oferta en [SOLES. Adjuntar obligatoriamente el **Anexo N° 6**.

El precio total de la oferta y los subtotales que lo componen son expresados con dos (2) decimales. Los precios unitarios pueden ser expresados con más de dos (2) decimales.

Importante

El comité de selección verifica la presentación de los documentos requeridos. De no cumplir con lo requerido, la oferta se considera no admitida.

2.2.1.2. Documentos para acreditar los requisitos de calificación

Incorporar en la oferta los documentos que acreditan los “**Requisitos de Calificación**” que se detallan en el numeral 3.2 del Capítulo III de la presente sección de las bases.

2.2.2. Documentación de presentación facultativa

Advertencia

El comité de selección no podrá exigir al postor la presentación de documentos que no hayan sido indicados en los acápites “Documentos para la admisión de la oferta”, “Requisitos de calificación” y “Factores de evaluación”.

2.3. REQUISITOS PARA PERFECCIONAR EL CONTRATO

El postor ganador de la buena pro debe presentar los siguientes documentos para perfeccionar el contrato:

- a) Garantía de fiel cumplimiento del contrato.
- b) Garantía de fiel cumplimiento por prestaciones accesorias, de ser el caso.
- c) Contrato de consorcio con firmas legalizadas ante Notario de cada uno de los integrantes, de ser el caso.
- d) Código de cuenta interbancaria (CCI) o, en el caso de proveedores no domiciliados, el número de su cuenta bancaria y la entidad bancaria en el exterior.
- e) Copia de la vigencia del poder del representante legal de la empresa que acredite que cuenta con facultades para perfeccionar el contrato, cuando corresponda.
- f) Copia de DNI del postor en caso de persona natural, o de su representante legal en caso de persona jurídica.

Advertencia

De acuerdo con el artículo 4 del Decreto Legislativo N° 1246, las Entidades están prohibidas de exigir a los administrados o usuarios la información que puedan obtener directamente mediante la interoperabilidad a que se refieren los artículos 2 y 3 de dicho Decreto Legislativo. En esa medida, si la Entidad es usuaria de la Plataforma de Interoperabilidad del Estado – PIDE⁵ y

⁴ En caso de considerar como factor de evaluación la mejora del plazo de entrega, el plazo ofertado en dicho anexo servirá también para acreditar este factor.

⁵ Para mayor información de las Entidades usuarias y del Catálogo de Servicios de la Plataforma de Interoperabilidad del Estado – PIDE ingresar al siguiente enlace <https://www.gobiernodigital.gob.pe/interoperabilidad/>

siempre que el servicio web se encuentre activo en el Catálogo de Servicios de dicha plataforma, no corresponderá exigir los documentos previstos en los literales e) y f).

- g) Domicilio en la ciudad de Arequipa y correo electrónico para efectos de la notificación durante la ejecución del contrato.
- h) Autorización de notificación de la decisión de la Entidad sobre la solicitud de ampliación de plazo mediante medios electrónicos de comunicación ⁶ (**Anexo N° 11**).
- i) Detalle de los precios unitarios del precio ofertado⁷.
- j) Detalle del precio de la oferta de cada uno de los bienes que conforman el paquete⁸.

Importante

- *En caso que el postor ganador de la buena pro sea un consorcio, las garantías que presente este para el perfeccionamiento del contrato, así como durante la ejecución contractual, de ser el caso, además de cumplir con las condiciones establecidas en el artículo 33 de la Ley y en el artículo 148 del Reglamento, deben consignar expresamente el nombre completo o la denominación o razón social de los integrantes del consorcio, en calidad de garantizados, de lo contrario no podrán ser aceptadas por las Entidades. No se cumple el requisito antes indicado si se consigna únicamente la denominación del consorcio, conforme lo dispuesto en la Directiva "Participación de Proveedores en Consorcio en las Contrataciones del Estado".*
- *En los contratos derivados de procedimientos de selección por relación de ítems, cuando el monto del ítem adjudicado o la sumatoria de los montos de los ítems adjudicados sea igual o menor a doscientos mil Soles (S/ 200,000.00), no corresponde presentar garantía de fiel cumplimiento de contrato ni garantía de fiel cumplimiento por prestaciones accesorias, conforme a lo dispuesto en el literal a) del artículo 152 del Reglamento.*

Importante

- *Corresponde a la Entidad verificar que las garantías presentadas por el postor ganador de la buena pro cumplan con los requisitos y condiciones necesarios para su aceptación y eventual ejecución, sin perjuicio de la determinación de las responsabilidades funcionales que correspondan.*
- *De conformidad con el Reglamento Consular del Perú aprobado mediante Decreto Supremo N° 076-2005-RE para que los documentos públicos y privados extendidos en el exterior tengan validez en el Perú, deben estar legalizados por los funcionarios consulares peruanos y refrendados por el Ministerio de Relaciones Exteriores del Perú, salvo que se trate de documentos públicos emitidos en países que formen parte del Convenio de la Apostilla, en cuyo caso bastará con que estos cuenten con la Apostilla de la Haya⁹.*
- *La Entidad no puede exigir documentación o información adicional a la consignada en el presente numeral para el perfeccionamiento del contrato.*

2.4. PERFECCIONAMIENTO DEL CONTRATO

El contrato se perfecciona con la suscripción del documento que lo contiene. Para dicho efecto el postor ganador de la buena pro, dentro del plazo previsto en el artículo 141 del Reglamento, debe presentar la documentación requerida en **Mesa de Partes Virtual de SEAL** (<http://aplicativo.seal.com.pe/MesaPVC/>), con excepción de la garantía de fiel cumplimiento y de aquellos documentos que requieran ser presentados en original, la misma que deberá presentarse de forma física, en Calle Consuelo Nro. 310, distrito, provincia y departamento de Arequipa. La presentación de la documentación se debe realizar dentro del horario de 8:00 a 16:00 horas].

⁶ En tanto se implemente la funcionalidad en el SEACE, de conformidad con la Primera Disposición Complementaria Transitoria del Decreto Supremo N° 234-2022-EF.

⁷ Incluir solo en caso de la contratación bajo el sistema a suma alzada.

⁸ Incluir solo en caso de contrataciones por paquete.

⁹ Según lo previsto en la Opinión N° 009-2016/DTN.

Importante

En el caso de procedimientos de selección por relación de ítems, se puede perfeccionar el contrato con la suscripción del documento o con la recepción de una orden de compra, cuando el monto del valor estimado del ítem no supere los doscientos mil Soles (S/ 200,000.00).

2.5. FORMA DE PAGO

El proveedor deberá entregar por mesa de partes en físico o virtual la siguiente documentación:

- Informe detallado de la contratista que dé cuenta de lo señalado en el cuadro detalle del plazo de entrega, contenido en el numeral 16 “Plazo de Entrega”, el cual contendrá el visto de la Unidad de Control de Operaciones.
- Guía de Remisión de los bienes.
- Factura Electrónica, debiendo considerar lo siguiente:
 - a. Hacer referencia al número de la Guía de Remisión y al número del contrato. Dicha información debe mostrarse en el archivo en PDF y XML de la factura.
 - b. La guía de remisión y la factura deben emitirse en la misma fecha.
 - c. Debe describirse marca, serie y modelo de los bienes.
 - d. Los archivos de la Factura Electrónica en PDF, XML y CDR deben remitirse al correo electrónico: comprobanteselectronicos@seal.com.pe y adjuntar constancia de envío.
- Copia del pedido marco, que será proporcionado por la Unidad de Logística de SEAL a pedido de la contratista una vez firmado el contrato.
- Copia del contrato.
- Movimiento de mercancías.
- Acta de conformidad e informe del funcionario responsable de la Unidad de Control de Operaciones, emitiendo la conformidad para el pago.

De no cumplir con lo solicitado, el comprobante de pago no será tramitado y se procederá a su devolución.

Dicha documentación se deberá presentar en Mesa de Partes de SEAL, sito en la Calle Consuelo 310, distrito, provincia y departamento de Arequipa o a través de Mesa de Partes Virtual de SEAL: <http://aplicativo.seal.com.pe/MesaPVC>

La Entidad debe pagar las contraprestaciones pactadas a favor del contratista dentro de los quince (15) días calendarios siguientes a la conformidad de los bienes, siempre que se verifiquen las condiciones establecidas en el contrato para ello.].

CAPÍTULO III REQUERIMIENTO

Importante

De conformidad con el numeral 29.8 del artículo 29 del Reglamento, el área usuaria es responsable de la adecuada formulación del requerimiento, debiendo asegurar la calidad técnica y reducir la necesidad de su reformulación por errores o deficiencias técnicas que repercutan en el proceso de contratación.

3.1. ESPECIFICACIONES TÉCNICAS

ADQUISICIÓN DE INDICADORES DE FALLA AÉREA PARA DISTRIBUCIÓN Y TRANSMISIÓN

N° GG/OP-0081-2024

1. **AREA USUARIA:** Unidad de Control de Operaciones

2. **OBJETO:**

Se requiere contratar a una persona natural o jurídica especializada en equipos de protección eléctrica que se encargue de suministrar la ADQUISICIÓN DE INDICADORES DE FALLA AÉREA PARA DISTRIBUCIÓN Y TRANSMISIÓN.

3. **FINALIDAD PÚBLICA:**

Mantener la continuidad del servicio público de electricidad en el sistema eléctrico de SEAL, satisfaciendo responsablemente las necesidades de energía eléctrica de nuestros clientes, que con la presente adquisición se mejorará la identificación de los eventos que se puedan presentar en el sistema eléctrico de SEAL y así disminuir la duración de las interrupciones no programadas.

4. **ANTECEDENTES DE LA CONTRATACIÓN:**

Como parte de la mejora continua en la calidad del suministro que SEAL brinda a sus usuarios se tiene planificado mejorar los indicadores SAIDI y SAIFI mediante la automatización de la red que conforma su sistema eléctrico de potencia con la instalación de indicadores de paso de falla con capacidad de telemedida y operación remota.

5. **OBJETIVO GENERAL Y ESPECÍFICOS:**

General. Automatizar las redes de distribución y transmisión que conforman el sistema eléctrico de potencia de SEAL.

Específico. Mejorar los indicadores de calidad de suministro que se brinda a los usuarios en distribución y transmisión.

6. **SISTEMA DE CONTRATACIÓN:**

El presente procedimiento se rige por el sistema de suma alzada.

7. **MODALIDAD DE EJECUCIÓN CONTRACTUAL:**

No corresponde.

8. ADELANTOS (FACULTATIVO) ¹⁰:

No se otorgará adelantos.

9. SUBCONTRATACIÓN (FACULTATIVO)

Esta expresamente prohibida la subcontratación.

10. NORMAS OBLIGATORIAS Y/O VOLUNTARIAS:

Las normas a cumplirse están indicadas en la tabla de datos técnicos garantizados.

11. MEDIDAS DE SEGURIDAD Y SALUD A ADOPTARSE

La Contratista debe cumplir con las normas que se señalan y sus modificatorias y todas aquellas normas que emita el Estado y que sean aplicables al contrato:

- a) Ley N° 29783, Ley de Seguridad y Salud en el Trabajo y sus modificatorias vigentes.
- b) Reglamento de la Ley de Seguridad y Salud en el Trabajo, D.S. 005-2012-TR y sus modificatorias vigentes.
- c) Reglamento de Seguridad y Salud en el Trabajo con Eléctricas, Resolución Ministerial N° 111-2013/MEM/DM y sus modificatorias vigentes.
- d) Código Nacional de Electricidad: suministro, Resolución Ministerial N° 214-2011-MEM-DM. Parte 4 “Reglas generales para los trabajadores”.
- e) Normas Técnicas de Seguro Complementario de Trabajo de Riesgos, D. S. N° 003-98-SA.
- f) Otros dispositivos legales y otros requisitos solicitados por el área de seguridad y salud en el trabajo.

12. DE LA HABILITACIÓN DEL PROVEEDOR

No corresponde.

13. DE LA EXPERIENCIA DEL PROVEEDOR EN LA ESPECIALIDAD

Persona natural o jurídica con experiencia en la especialidad indicada en el numeral 27. “CRITERIOS DE CALIFICACIÓN DEL POSTOR” del presente requerimiento.

14. CONDICIONES DE LOS CONSORCIOS (FACULTATIVO)

- El número máximo de consorciados es de dos (02) integrantes.
- El porcentaje mínimo de participación de cada consorciado es de cuarenta por ciento (40%).
- El porcentaje mínimo de participación en la ejecución del contrato, para el integrante del consorcio que acredite mayor experiencia, es de sesenta (60%).

15. DESCRIPCIÓN DEL OBJETO:

15.1 ESPECIFICACIONES TÉCNICAS:

Los bienes a proporcionar por la Contratista deberán cumplir como mínimo con las siguientes especificaciones, pudiendo los postores ofertar características superiores.

¹⁰ Si la Entidad ha previsto la entrega de adelantos, debe prever el plazo en el cual el contratista debe solicitar el adelanto, así como el plazo de entrega del mismo, conforme a lo previsto en el artículo 156 del Reglamento.

INDICADORES DE FALLA AÉREA			
Nro.	DESCRIPCIÓN	VALOR REQUERIDO	VALOR GARANTIZADO
1.00	Indicador aéreo		
1.01	Fabricante	Indicar	
1.02	Modelo	Indicar	
1.03	País de procedencia	Indicar	
1.04	Temperatura de trabajo	-35 a +80 °C -35 a +70 °C ¹¹	
1.05	Humedad relativa	5 – 95% sin condensación	
1.06	Grado de protección	IP66	
1.07	Rango diámetros de conductor	6.5 – 38 mm	
1.08	Batería interna	Recargable SUPERCAPACITORES RECARGABLES ¹² ○	
1.09	Capacidad batería interna	19 A-h	
1.10	Vida de la batería interna	18 años ≥ 10 años ¹³	
1.11	Mínima corriente en el conductor para operación	4 A.	
1.12	Rango de corriente operación normal	4 – 600 A.	
1.13	Rango de detección para disparo	25 – 1600 A	
1.14	Frecuencia	60 Hz.	
1.15	Máximo voltaje fase - fase	66 kV	
1.16	Máxima corriente de falla detectable	25 kA.	
1.17	Frecuencia de radio para transmitir	916 – 928 MHz u otra banda de uso libre en Perú	
1.18	Software completo con licencias incluidas	Si	
1.19	Garantía	05 años	
1.20	Prueba resistencia a la vibración	IEC 60255-21-1 ¹⁴	
1.21	Prueba resistencia al frío	IEC 60068 ¹⁴ -2-1	

¹¹ Según pliego absolutorio, en atención a la consulta/observación n° 5 de la empresa RD & G TECHNOLOGIES SOCIEDAD ANONIMA CERRADA:

Análisis respecto de la consulta u observación

Se aclara que el área de concesión de SEAL comprende toda la región Arequipa teniendo instalaciones desde el nivel del mar hasta los 4000 msnm, zonas donde se pueden llegar a presentar rangos de temperaturas variados en las diferentes estaciones del año, asimismo, se aclara que los bienes a adquirirse se podrán rehubicar a diferentes instalaciones en el tiempo conforme la necesidad de la Entidad, no obstante se aceptará como rango de temperatura de -35 a 70 °C, se acoge la consulta

Precisión de aquello que se incorporará en las Bases a integrarse, de corresponder

1.04 Temperatura de trabajo
-35 a +70 °C

¹² Según pliego absolutorio, en atención a la consulta/observación n° 53 de la empresa TECH INDUSTRIAS GLOBALES S.R.L. - TECHINGLOB S.R.L.:

Análisis respecto de la consulta u observación:

Se aclara que también se aceptará la opción de SUPERCAPACITORES RECARGABLES siempre y cuando también cumplan con las especificaciones de 1.09 y 1.10 de la tabla de datos técnicos

¹³ Según pliego absolutorio, en atención a la consulta/observación n° 56 de la empresa TECH INDUSTRIAS GLOBALES S.R.L. - TECHINGLOB S.R.L.:

Análisis respecto de la consulta u observación:

Se aclara que las especificaciones indicadas en las bases son las mínimas requeridas, pudiendo los postores ofertar características superiores; la especificación indicada obedece a la necesidad de la Entidad de contar con bienes de tiempo de vida acorde a sus necesidades, se aceptará como tiempo de vida de la batería interna ≥ 10 años

Precisión de aquello que se incorporará en las Bases a integrarse, de corresponder:

1.10 Vida de la batería interna
≥ 10 años

¹⁴ Según pliego absolutorio, en atención a la consulta/observación n° 77 de la empresa CELSA S.A.S SUCURSAL PERU:

Análisis respecto de la consulta u observación

Se aclara que se aceptará el estandar IEEE 495-2007 siempre y cuando este sea equivalente y/o cubra las pruebas bajo las normas IEC 60255-21-1 e IEC60068

INDICADORES DE FALLA AÉREA			
Nro.	DESCRIPCIÓN	VALOR REQUERIDO	VALOR GARANTIZADO
1.22	Prueba resistencia al calor	IEC 60068 ¹⁴ -2-2	
1.23	Prueba inmunidad descarga electrostática	IEC 60255-26	
1.24	Prueba inmunidad radiación RF	IEEE C37.90.2	
1.25	Prueba inmunidad pulso campo magnético	IEC 61000-4-9	
1.26	Compatibilidad emisiones RF	IEC 60255-26	
1.27	Cantidad para toda la solución	63	
2.00	Concentrador de señal de los indicadores aéreos		
2.01	Fabricante	Indicar	
2.02	Modelo	Indicar	
2.03	País de procedencia	Indicar	
2.04	Temperatura de trabajo	-35 a +80 °C -35 a +70 °C¹⁵	
2.05	Humedad relativa	5 – 95% sin condensación	
2.06	Voltaje alimentación	10 – 28 Vdc	
2.07	Consumo	< 10 W	
2.08	Puertos Ethernet RJ45	02 posteriores	
		01 Frontal	
2.09	Velocidad puerto Ethernet	10/100 Mbps	
2.10	Incluye antena omnidireccional	Si, 7.15 dBi	
2.11	Frecuencia de radio para transmitir, compatible 100% con señalizador de corto circuito	916 – 928 MHz u otra banda de uso libre en Perú	
2.12	Software completo con licencias incluidas	Si	
2.13	Garantía	05 años	
2.14	Prueba resistencia a la vibración	IEC 60255-21-1	
2.15	Prueba resistencia al frío	IEC 60068-2-1	
2.16	Prueba resistencia al calor	IEC 60068-2-2	
2.17	Prueba inmunidad descarga electrostática	IEC 60255-26	
2.18	Prueba inmunidad radiación RF	IEEE C37.90.2	
2.19	Prueba inmunidad resistencia a sobretensiones	IEC 61000-4-18	
2.20	Compatibilidad emisiones RF	IEC 60255-26	
2.21	Cantidad para toda la solución	19	
3.00	Panel Fotovoltaico		
3.01	Fabricante	Indicar	
3.02	Modelo	Indicar	
3.03	País de procedencia	Indicar	
3.04	Potencia nominal	200 W	
3.05	Tipo	Monocristalino	
3.06	Eficiencia mínima	20%	
3.07	Voltaje mínimo a circuito abierto	22 V	
3.08	Voltaje mínimo de salida a máxima potencia	18 V	
3.09	Dimensiones máximas	1490 x 680 mm	
3.10	Peso máximo	16 kg	
3.11	Vidrio	Templado	
3.12	Carcasa	Aluminio o aleación de aluminio	
3.13	Par de conductores con conectores MC4	10 metros	
3.14	Incluye soporte para asegurarse en poste y mecanismo para modificar el ángulo de inclinación, debe asegurar una fijación estable ante fuertes vientos y sismos.	Si	
3.15	Cantidad de abrazaderas para asegurar en poste¹⁶	02	
3.16	Cantidad para toda la solución	19	

¹⁵ Según pliego absolutorio, en atención a la consulta/observación n° 9 de la empresa RD & G TECHNOLOGIES SOCIEDAD ANONIMA CERRADA:

Análisis respecto de la consulta u observación:

Se aclara que el área de concesión de SEAL comprende toda la región Arequipa teniendo instalaciones desde el nivel del mar hasta los 4000 msnm, zonas donde se pueden llegar a presentar rangos de temperaturas variados en las diferentes estaciones del año, asimismo, se aclara que los bienes a adquirirse se podrán reubicar a diferentes instalaciones en el tiempo conforme la necesidad de la Entidad, no obstante, se aceptará como rango de temperatura de -35 a 70 °C, se acoge la consulta

Precisión de aquello que se incorporará en las Bases a integrarse, de corresponder:

2.04 Temperatura de trabajo

-35 a +70 °C

¹⁶ Según pliego absolutorio, en atención a la consulta/observación n° 25 de la empresa TECH INDUSTRIAS GLOBALES S.R.L. - TECHINGLOB S.R.L.:

Análisis respecto de la consulta u observación:

Se aclara que tal como está indicado en las bases página 24 cada abrazadera será de juego de 04 cuerpos que permitirá su instalación en postes de 12/200 a 15/500, asimismo se muestra una imagen referencial de la abrazadera

INDICADORES DE FALLA AÉREA			
Nro.	DESCRIPCIÓN	VALOR REQUERIDO	VALOR GARANTIZADO
4.00	Controlador de carga		
4.01	Fabricante	Indicar	
4.02	Modelo	Indicar	
4.03	País de procedencia	Indicar	
4.04	Temperatura de trabajo	-25 a +60 °C	
4.05	Humedad relativa	95% sin condensación	
4.06	Tensión nominal de entrada baterías	12 V	
4.07	Tensión máxima de circuito abierto de panel solar	75 V	
4.08	Consumo propio máximo	0.40 W	
4.09	Tensión de salida - flotación	13.8 V ajustable	
4.10	Tensión de salida - absorción	14.4 V ajustable	
4.11	Cantidad de MPPT	01	
4.12	Corriente de carga nominal	15 A.	
4.13	Desconexión de carga por baja tensión	11.1 V configurable	
4.14	Cantidad para toda la solución	19	
5.00	Modem celular¹⁷		
5.01	Bandas	GSM/GPRS/EDGE 900/1800, 850/1900 MHz	
		UMTS/HSPA 800/850/AWS/1900/2100 MHz	
5.02	Modos de operación	Real COM, Reverse Real COM, TCP Server, TCP Cliente y Ethernet Modem	
5.03	Administración de direcciones IP privadas	Si	
5.04	Puertos Ethernet	01 velocidad 10/100 Mbps, conector RJ45, protección 1.5 kV aislamiento magnético	
5.05	Puerto Serial	01 seleccionable entre RS-232 (conector DB9) y RS 485 (terminal block).	
5.06	Salida digital	01 de capacidad 1 A. a 24 Vdc¹⁸ ¹⁹	
5.07	Entradas digitales	02 aisladas	
5.08	Protocolos de red	ICMP, TCP/IP, UDP, DHCP, Telnet, DNS, SNMP, HTTP, SMTP, HTTPS, SNTP, ARP, SSL	
5.09	Configuración por Web	Telnet, Consola Serial, SSH	
5.10	Tensión de alimentación	12 a 48 Vdc	
5.11	Temperatura de operación	-30 a 55 °C	
5.12	Humedad Relativa	5 a 95%	
5.13	Compatibilidad electromagnética	EMC EN55032 Class A	

¹⁷ Según pliego absolutorio, en atención a la consulta/observación n° 15 de la empresa RD & G TECHNOLOGIES SOCIEDAD ANONIMA CERRADA:

Análisis respecto de la consulta u observación:

Se aclara que las especificaciones indicadas en las bases son las mínimas requeridas, pudiendo los postores ofertar características superiores, respecto al modem celular se aceptará soluciones donde el concentrador de señal de los indicadores aéreos incluya módulo de comunicación celular, cuyas características de comunicaciones deben cumplir con lo solicitado en la tabla de datos técnicos, se acoge la consulta en parte

¹⁸ Según pliego absolutorio, en atención a la consulta/observación n° 28 de la empresa TECH INDUSTRIAS GLOBALES S.R.L. - TECHINGLOB S.R.L.:

Análisis respecto de la consulta u observación:

Se aclara que el punto 5.06 Salida digital es para tensiones de 24 Vdc, el rango indicado de 12 a 36 Vdc cubre lo especificado

¹⁹ Según pliego absolutorio, en atención a la consulta/observación n° 29 de la empresa TECH INDUSTRIAS GLOBALES S.R.L. - TECHINGLOB S.R.L.:

Análisis respecto de la consulta u observación

Se aclara que el punto 5.06 Salida digital es para tensiones de 24 Vdc, el valor indicado de 30 Vdc cubre lo especificado

INDICADORES DE FALLA AÉREA			
Nro.	DESCRIPCIÓN	VALOR REQUERIDO	VALOR GARANTIZADO
5.14	Incluye antena y cable para su instalación	Si	
5.15	Cantidad para toda la solución	12	
6.00	Baterías²⁰		
6.01	Cantidad por tablero	04	
6.02	Capacidad mínima	23 A-h	
6.03	Tecnología	Selladas de tipo secas, cero mantenimiento	
6.04	Tensión nominal	12 V	
6.05	Rango de temperatura de carga	-15°C a 50°C	
7.00	Tablero		
7.01	Material	Caja y puerta: Acero inoxidable AISI 304	
7.02	Junta en puerta	Continua de poliuretano inyectado	
7.03	Placa de montaje	Galvanizada	
7.04	Superficie caja y puerta	Pulimentado grano 400 asperezas < 0.8 µm	
7.05	Cerradura	Aldabilla doble paletón 3 mm	
7.06	Grado de protección NEMA	NEMA 4X	
7.07	Grado de protección IP	66	
7.08	Dimensiones	Ancho 50-cm Altura 50-cm Profundidad 30-cm Ancho 52 ± 2 cm Altura 52 ± 2 cm Profundidad 32 ± 2 cm ²¹	
7.09	Incluye soportes de montaje y ferretería completa para instalación en poste²²	Si	
7.10	Accesorios como rieles DIN y otros, internos para ubicación de concentrador, controlador de carga, modem celular, baterías	Si	
7.11	Cantidad de abrazaderas para asegurar en poste	02	
7.12	Cantidad para toda la solución	19	
8.00	Antena para instalación en torre²³		
8.01	Ganancia	9.15 dB	
8.02	Frecuencia de radio para transmitir	916 – 928 MHz u otra banda de uso libre en Perú	
8.03	Tamaño mínimo	2.40 m	

²⁰ Según pliego absolutorio, en atención a la consulta/observación n° 3 de la empresa GLOBUS S & E S.A.C.

Análisis respecto de la consulta u observación:

Se aclara que las características requeridas de las baterías están especificadas en las tablas de datos técnicos, pudiendo los postores ofertar el material de acuerdo a la solución que propongan, pudiendo ser plomo-acido, gel, entre otros

²¹ Según pliego absolutorio, en atención a la consulta/observación n° 30 de la empresa TECH INDUSTRIAS GLOBALES S.R.L. - TECHINGLOB S.R.L.

Precisión de aquello que se incorporará en las Bases a integrarse, de corresponder

7.08 Dimensiones

Ancho 52 ± 2 cm

Altura 52 ± 2 cm

Profundidad 32 ± 2 cm

²² Según pliego absolutorio, en atención a la consulta/observación n° 34 de la empresa TECH INDUSTRIAS GLOBALES S.R.L. - TECHINGLOB S.R.L.

Análisis respecto de la consulta u observación.

Se aclara que tal como está indicado en las bases página 24 cada abrazadera será de juego de 04 cuerpos que permitirá su instalación en postes de 12/200 a 15/500, asimismo se muestra una imagen referencial de la abrazadera

²³ Según pliego absolutorio, en atención a la consulta/observación n° 18 de la empresa RD & G TECHNOLOGIES SOCIEDAD ANONIMA CERRADA:

Análisis respecto de la consulta u observación:

Se aclara que las especificaciones indicadas en las bases son las mínimas requeridas, pudiendo los postores ofertar características superiores, siendo la antena para instalación en torre para el escenario de comunicación a largas distancias que tiene previsto la Entidad implementar

INDICADORES DE FALLA AÉREA			
Nro.	DESCRIPCIÓN	VALOR REQUERIDO	VALOR GARANTIZADO
8.04	Incluye soportes de montaje y ferretería completa para instalación en torre	Si	
8.05	Incluye cable de 50 m para conectar antena a concentrador de señal de los indicadores aéreos. ²⁴	Tipo LMR400 con conectores en extremos acorde con antena y concentrador	
8.06	Incluye protector de sobretensiones y accesorios. ²⁵	Si	
8.07	Cantidad para toda la solución	01	
9.00	Antena para instalación local		
9.01	Frecuencia de radio para transmitir	916 – 928 MHz u otra banda de uso libre en Perú	
9.02	Tamaño mínimo	10 cm	
9.03	Incluye cable de 1.5 m para conectar antena a concentrador de señal de los indicadores aéreos. ²⁶	Si	
9.04	Cantidad para toda la solución	12	
10.00	Antena satelital		
10.01	Direccionamiento	Apuntalamiento automático a satélites de órbita baja	
10.02	Latencia máxima	30 – 50 ms	
10.03	Ancho de banda mínimo	10 Mbps	
10.04	Tensión de alimentación	12 Vdc	
10.05	Incluye paquete de datos de 512 MB mensuales por 12 meses	Si	
10.06	Puertos Ethernet disponibles	02	
10.07	Dimensiones máximas	31 x 52 cm	
10.08	Incluye soportes de montaje y ferretería completa para instalación en poste. ²⁷	Si	
10.09	Cantidad de abrazaderas para asegurar en poste	01	
10.10	Cantidad para toda la solución	06	

NOTA. El postor llenará y presentará la tabla de datos Técnicos Garantizados obligatoriamente. Deberá consignarse el íntegro de la información solicitada, bajo causal de descalificación.

La presentación de la Tabla de datos Técnicos, es obligatoria para la presentación de ofertas, de no presentarlo su oferta será NO ADMITIDA.

Los postores acreditarán el cumplimiento de las características mínimas requeridas mediante catálogos y/o manuales del fabricante, los cuales serán parte de la propuesta como requisito obligatorio para la presentación de ofertas, de no presentarlo en su oferta, será NO ADMITIDA.

²⁴ Según pliego absolutorio, en atención a la consulta/observación n° 35 de la empresa TECH INDUSTRIAS GLOBALES S.R.L. - TECHINGLOB S.R.L.

Análisis respecto de la consulta u observación

Se aclara que tal como está indicado en las bases los tableros contarán con 02 orificios de ½ pulgada de diámetro en su parte inferior con sus respectivos prensaestopas para la salida de los cables de antenas e ingreso de cables del panel fotovoltaico. Asimismo, los tableros contarán con sus accesorios externos respectivos (orejas) para la instalación de las antenas del receptor, modem celular

²⁵ Según pliego absolutorio, en atención a la consulta/observación n° 36 de la empresa TECH INDUSTRIAS GLOBALES S.R.L. - TECHINGLOB S.R.L.

Análisis respecto de la consulta u observación

Se aclara que se aceptará ambas IEC o NEMA

²⁶ Según pliego absolutorio, en atención a la consulta/observación n° 38 de la empresa TECH INDUSTRIAS GLOBALES S.R.L. - TECHINGLOB S.R.L.

Análisis respecto de la consulta u observación:

Se aclara que tal como está indicado en las bases los tableros contarán con 02 orificios de ½ pulgada de diámetro en su parte inferior con sus respectivos prensaestopas para la salida de los cables de antenas e ingreso de cables del panel fotovoltaico. Asimismo, los tableros contarán con sus accesorios externos respectivos (orejas) para la instalación de las antenas del receptor, modem celular

²⁷ Según pliego absolutorio, en atención a la consulta/observación n° 39 de la empresa TECH INDUSTRIAS GLOBALES S.R.L. - TECHINGLOB S.R.L.

Análisis respecto de la consulta u observación

Se aclara que tal como está indicado en las bases página 24 cada abrazadera será de juego de 04 cuerpos que permitirá su instalación en postes de 12/200 a 15/500, asimismo se muestra una imagen referencial de la abrazadera

Cantidad

N°	NOMBRE DEL ITEM	CANTIDAD	UNIDAD DE MEDIDA	CÓDIGO DE MATERIAL
1	Indicador de falla aérea	63	UN	701632

- ~~Los tableros contarán con 02 orificios de ½ pulgada de diámetro en su parte inferior con sus respectivos prensaestopas para la salida de los cables de antenas e ingreso de cables del panel fotovoltaico.~~

Los tableros contarán con 02 a 03 orificios de ½ pulgada de diámetro en su parte inferior con sus respectivos prensaestopas para la salida de los cables de antenas e ingreso de cables del panel fotovoltaico.²⁸

- Los tableros contarán con sus accesorios externos respectivos (orejas) para la instalación de las antenas del receptor, modem celular.
- Las abrazaderas para el aseguramiento a, poste del panel fotovoltaico y tablero serán de las siguientes características:
- ✓ Cada abrazadera será de juego de 04 cuerpos, que permitirá su instalación en postes de 12/200 a 15/500.
 - ✓ Material de abrazaderas fierro galvanizado de 1/4".
 - ✓ Pernos de fierro galvanizado de 1/2" de diámetro hilo corrido, longitud de 5", cada perno con 02 volandas planas y 02 volandas de presión.
 - ✓ Un cuerpo de cada abrazadera estará soldado a la estructura del soporte del panel fotovoltaico/tablero.

²⁸ Según pliego absolutorio, en atención a la consulta/observación n° 86 de la empresa CELSA S.A.S SUCURSAL PERU:

Análisis respecto de la consulta u observación:

Se aclara que las especificaciones indicadas en las bases son las mínimas requeridas, pudiendo los postores ofertar características superiores, respecto a la cantidad de orificios en la parte inferior del tablero se aceptará hasta 03 los cuales deberán contar con sus respectivos prensaestopas

Precisión de aquello que se incorporará en las Bases a integrarse, de corresponder:

Los tableros contarán con 02 a 03 orificios de ½ pulgada de diámetro en su parte inferior con sus respectivos prensaestopas para la salida de los cables de antenas e ingreso de cables del panel fotovoltaico.



Figura 1 Imagen referencial de abrazadera

- Los controladores de carga serán provistos con sus respectivos accesorios para su configuración y administración local.
- El contratista proveerá el dispositivo respectivo para realizar pruebas a los indicadores aéreos, este podrá generar un campo magnético equivalente a 10 A. para simular corrientes de carga, y para simulaciones de falla generará un campo magnético equivalente a 1000 A.
- La Contratista entregará dentro de los primeros 30 días de ejecución del contrato las propuestas de ingeniería de detalle a construir de las soluciones a implementar, para el visto bueno de SEAL, quienes en un plazo de 03 días dará la conformidad o realizará observaciones. El plazo para levantar las observaciones por parte de la Contratista será de 02 días.
- Los indicadores aéreos serán proveídos con el dispositivo respectivo para el encendido/apagado/desbloqueo.

15.2 ACTIVIDADES:

- El traslado del bien hasta los almacenes de SEAL serán a costo y cuenta de la Contratista.
- La Contratista brindará una capacitación al personal de SEAL en el uso, configuración y administración de la solución a proveer.
- La Contratista realizará la capacitación presencial en Arequipa al personal de SEAL, a un mínimo de 04 personas, en la configuración de los indicadores y concentrador, la capacitación será brindada por un ingeniero que haya sido certificado por fábrica de la marca de los indicadores y concentrador, con una duración de 04 horas en un solo día, al finalizar emitirá los certificados respectivos.
- Otras obligaciones del contratista
 - A. Proveer el bien conforme a las especificaciones solicitadas y ofertadas.
 - B. Entrega en formato digital el material de la capacitación, catálogos y manuales.
 - C. El software y licencias para el uso, configuración y administración será a nombre de SEAL.
- Otras obligaciones de la Entidad

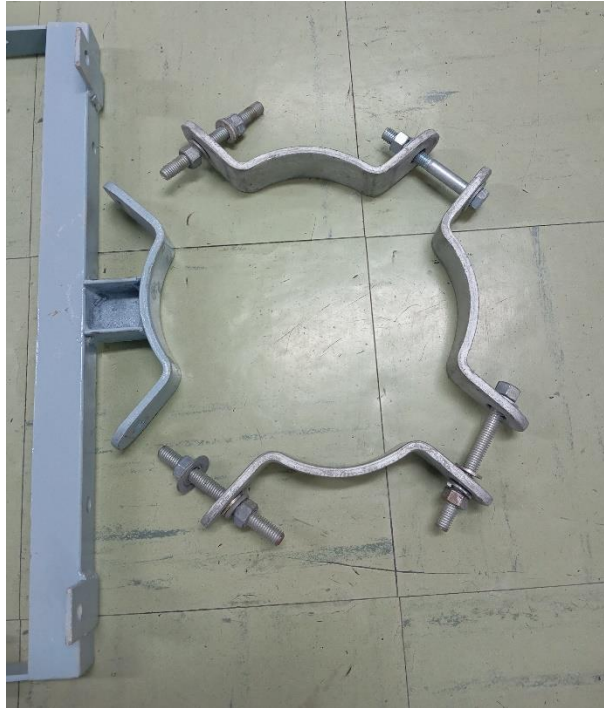
A. Proceder a la facturación en el plazo previsto.

Consideraciones generales

- i) La Contratista, incluirá dentro de su costo las herramientas, materiales menores y otros que se requieran para armar el laboratorio de pruebas a usarse en la capacitación.
- j) Los postores deberán presentar dentro de su oferta una carta de respaldo del mismo fabricante de la marca de indicadores aéreos y concentrador a proveer, la carta será específica para el presente requerimiento.
- k) El precio ofertado será neto a firme, incluyendo todos los gastos por todos los conceptos, incluido los impuestos, los transportes, etc. que sean necesarios.

16. PLAZO DE ENTREGA:

Los bienes materia de la presente convocatoria se entregarán en el plazo de noventa (90) días calendario, el mismo que se computa desde el día siguiente a la celebración del contrato.

El plazo incluye la capacitación a brindarse al personal de SEAL.

17. LUGAR DE ENTREGA:

Los bienes serán transportados por cuenta de la Contratista (incluye seguro, fletes, descargue, etc.) hasta el almacén de SEAL sede Jesús ubicado en la dirección Comité 24 s/n Ciudad Blanca, distrito de Paucarpata, provincia y departamento de Arequipa.

18. PRESTACIONES ACCESORIAS.

No corresponde.

19. DISPONIBILIDAD DE SERVICIOS Y REPUESTOS:

La marca y modelo de los indicadores aéreos y concentrador a proponer deberá contar oficinas en el Perú o representante autorizado por el mismo fabricante, para el soporte en forma local.

20. REAJUSTES:

No corresponde.

21. GARANTÍAS:

21.1 GARANTÍA COMERCIAL DEL BIEN: El postor garantizará el funcionamiento correcto de los indicadores aéreos y concentrador por el periodo mínimo de cinco (05) años, contabilizados desde la fecha de la conformidad dada al bien entregado en el almacén de SEAL - ciudad de Arequipa.

21.2 TIEMPO DE REPOSICIÓN DEL BIEN: En caso exista algún defecto de fábrica el postor repondrá el bien en un plazo de sesenta (60) días calendarios contados desde el día siguiente de la comunicación que se le realizó a la Contratista.

21.3 ALCANCE DE LA GARANTÍA: Cuando se encuentre en los bienes adquiridos defectos de fábrica, averías, mal funcionamiento, fallas ajenas no detectables en el momento de la recepción del bien.

22. VICIOS OCULTOS:

La recepción conforme de la prestación por parte de LA ENTIDAD no enerva su derecho a reclamar posteriormente por defectos o vicios ocultos, conforme a lo dispuesto por los artículos

40 de la Ley de Contrataciones del Estado y 173 de su Reglamento.

El plazo máximo de responsabilidad del contratista es de cinco (05) años contados a partir de la conformidad otorgada por LA ENTIDAD.

23. PENALIDADES:

23.1 PENALIDAD POR MORA EN LA EJECUCIÓN DE LA PRESTACIÓN

En caso de retraso injustificado del contratista en la ejecución de las prestaciones objeto del contrato, la Entidad le aplica automáticamente una penalidad por mora por cada día de atraso, de conformidad con el artículo 162 del Reglamento.

23.2 OTRAS PENALIDADES:

No corresponde.

24. CONFORMIDAD:

La recepción será otorgada por el equipo de Almacenes de la Unidad de Logística y la conformidad será otorgada por la Unidad de Control de Operaciones.

25. FORMA DE PAGO:

La entidad realizará el pago de la contraprestación pactada a favor de la Contratista en un único pago. El pago se realizará una vez emitida la conformidad de la entrega total del bien.

Documentos para efectos de pago:

El proveedor deberá entregar por mesa de partes en físico o virtual la siguiente documentación:

- Informe detallado de la contratista que dé cuenta de lo señalado en el cuadro detalle del plazo de entrega, contenido en el numeral 16 "Plazo de Entrega", el cual contendrá el visto de la Unidad de Control de Operaciones.
- Guía de Remisión de los bienes.
- Factura Electrónica, debiendo considerar lo siguiente:
 - e. Hacer referencia al número de la Guía de Remisión y al número del contrato. Dicha información debe mostrarse en el archivo en PDF y XML de la factura.
 - f. La guía de remisión y la factura deben emitirse en la misma fecha.
 - g. Debe describirse marca, serie y modelo de los bienes.
 - h. Los archivos de la Factura Electrónica en PDF, XML y CDR deben remitirse al correo electrónico: comprobanteselectronicos@seal.com.pe y adjuntar constancia de envío.
- Copia del pedido marco, que será proporcionado por la Unidad de Logística de SEAL a pedido de la contratista una vez firmado el contrato.
- Copia del contrato.
- Movimiento de mercancías.
- Acta de conformidad e informe del funcionario responsable de la Unidad de Control de Operaciones, emitiendo la conformidad para el pago.

De no cumplir con lo solicitado, el comprobante de pago no será tramitado y se procederá a su devolución.

Dicha documentación se deberá presentar en Mesa de Partes de SEAL, sito en la Calle Consuelo 310, distrito, provincia y departamento de Arequipa o a través de Mesa de Partes Virtual de SEAL: <http://aplicativo.seal.com.pe/MesaPVC>

La Entidad debe pagar las contraprestaciones pactadas a favor del contratista dentro de los quince (15) días calendarios siguientes a la conformidad de los bienes, siempre que se verifiquen las condiciones establecidas en el contrato para ello.

26. DOMICILIO PARA NOTIFICACIÓN EN EJECUCIÓN CONTRACTUAL

El postor ganador de la buena pro, consignará un correo electrónico, donde se le notificará

todos los actos y actuaciones recaídos durante la ejecución contractual, como es el caso, entre otros, de ampliación de plazo. Asimismo, señalará un domicilio legal donde se le notificará los actos que tienen un procedimiento preestablecido de notificación, como es el caso de resolución o nulidad de contrato.

27. CRITERIOS DE CALIFICACIÓN DEL POSTOR

Para determinar que los postores cuentan con las capacidades necesarias para ejecutar el contrato, las cuales deben ser acreditadas documentalmente, SEAL incorpora los requisitos de calificación que se extraen de las especificaciones técnicas, no pudiendo incluirse requisitos adicionales a los previstos en las mismas, los cuales son los siguientes:

Importante

Para determinar que los postores cuentan con las capacidades necesarias para ejecutar el contrato, el comité de selección incorpora los requisitos de calificación previstos por el área usuaria en el requerimiento, no pudiendo incluirse requisitos adicionales, ni distintos a los siguientes:

3.2. REQUISITOS DE CALIFICACIÓN

B	EXPERIENCIA DEL POSTOR EN LA ESPECIALIDAD
	<p><u>Requisitos:</u></p> <p>El postor debe acreditar un monto facturado acumulado equivalente a [S/ 800,000.00 (Ocho cientos mil con 00/100 soles)], por la venta de bienes iguales o similares al objeto de la convocatoria, durante los ocho (8) años anteriores a la fecha de la presentación de ofertas que se computarán desde la fecha de la conformidad o emisión del comprobante de pago, según corresponda.</p> <p>Se consideran bienes similares a los siguientes:</p> <ul style="list-style-type: none"><input type="checkbox"/> Relés de protección para Transformadores de Potencia y/o<input type="checkbox"/> Relés de protección para Líneas de Transmisión y/o<input type="checkbox"/> Relés de protección para alimentadores de media tensión y/o<input type="checkbox"/> Relés de protección multifunción de media tensión.<input type="checkbox"/> Sensores inteligentes para monitoreo de redes de MT.²⁹<input type="checkbox"/> ADQUISICION DE EQUIPOS DE PROTECCIÓN PARA LA AUTOMATIZACION E INTEGRACION AL SCADA DE LOS SISTEMAS ELECTRICOS DE DISTRIBUCION DE LAS EMPRESAS ELÉCTRICAS y/o INDICADORES DE FALLA AEREOS y/o ROUTER CELULAR PARA EQUIPOS RECONECTADORES.³⁰ <p><u>Acreditación:</u></p> <p>La experiencia del postor en la especialidad se acreditará con copia simple de (i) contratos u órdenes de compra, y su respectiva conformidad o constancia de prestación; o (ii) comprobantes de pago cuya cancelación se acredite documental y fehacientemente, con voucher de depósito, nota de abono, reporte de estado de cuenta, cualquier otro documento emitido por Entidad del sistema financiero que acredite el abono o mediante cancelación en el mismo comprobante de pago³¹, correspondientes a un máximo de veinte (20) contrataciones.</p>

²⁹ Según pliego absolutorio, en atención a la consulta/observación n° 23 de la empresa RD & G TECHNOLOGIES SOCIEDAD ANONIMA CERRADA:

Análisis respecto de la consulta u observación:

Se aclara que los bienes a adquirirse trabajarán en coordinación con los relés de protección del sistema eléctrico de SEAL, así mismo se está considerando como bienes similares entre otros a relés de protección multifunción de media tensión; por lo tanto, se requiere de una empresa con la experiencia respectiva en este tipo de equipos de sistemas de protección eléctrica, respecto a lo indicado de sensores inteligentes para monitoreo de redes de MT, se aceptará como similar siempre y cuando se demuestre su trabajo en coordinación con relés de protecciones, se acoge la consulta en parte.

³⁰ Según pliego absolutorio, en atención a la consulta/observación n° 47 de la empresa TECH INDUSTRIAS GLOBALES S.R.L. - TECHINGLOB S.R.L.

Análisis respecto de la consulta u observación

Se aclara que los bienes a adquirirse trabajarán en coordinación con los relés de protección del sistema eléctrico de la Entidad; por lo tanto, se requiere de una empresa con la experiencia respectiva en este tipo de equipos de sistemas de protección eléctrica, respecto a lo indicado de ADQUISICION DE EQUIPOS DE PROTECCIÓN PARA LA AUTOMATIZACION E INTEGRACION AL SCADA DE LOS SISTEMAS ELECTRICOS DE DISTRIBUCION DE LAS EMPRESAS ELÉCTRICAS y/o INDICADORES DE FALLA AEREOS y/o ROUTER CELULAR PARA EQUIPOS RECONECTADORES, se aceptará como experiencia los montos específicos de los equipos que se encuentren dentro lo especificado como bienes similares en las bases, el postor deberá presentar el costo desgregado y evidenciado de lo que presente como experiencia

³¹ Cabe precisar que, de acuerdo con la **Resolución N° 0065-2018-TCE-S1 del Tribunal de Contrataciones del Estado:**

“... el solo sello de cancelado en el comprobante, cuando ha sido colocado por el propio postor, no puede ser considerado como una acreditación que produzca fehaciencia en relación a que se encuentra cancelado. Admitir ello equivaldría a considerar como válida la sola declaración del postor afirmando que el comprobante de pago ha sido cancelado”

(...)

“Situación diferente se suscita ante el sello colocado por el cliente del postor [sea utilizando el término “cancelado” o “pagado”] supuesto en el cual sí se contaría con la declaración de un tercero que brinde certeza, ante la cual debiera reconocerse la validez de la experiencia”.

En caso los postores presenten varios comprobantes de pago para acreditar una sola contratación, se debe acreditar que corresponden a dicha contratación; de lo contrario, se asumirá que los comprobantes acreditan contrataciones independientes, en cuyo caso solo se considerará, para la evaluación, las veinte (20) primeras contrataciones indicadas en el **Anexo N° 8** referido a la Experiencia del Postor en la Especialidad.

En el caso de suministro, solo se considera como experiencia la parte del contrato que haya sido ejecutada durante los ocho (8) años anteriores a la fecha de presentación de ofertas, debiendo adjuntarse copia de las conformidades correspondientes a tal parte o los respectivos comprobantes de pago cancelados.

En los casos que se acredite experiencia adquirida en consorcio, debe presentarse la promesa de consorcio o el contrato de consorcio del cual se desprenda fehacientemente el porcentaje de las obligaciones que se asumió en el contrato presentado; de lo contrario, no se computará la experiencia proveniente de dicho contrato.

Asimismo, cuando se presenten contratos derivados de procesos de selección convocados antes del 20.09.2012, la calificación se ceñirá al método descrito en la Directiva "Participación de Proveedores en Consorcio en las Contrataciones del Estado", debiendo presumirse que el porcentaje de las obligaciones equivale al porcentaje de participación de la promesa de consorcio o del contrato de consorcio. En caso que en dichos documentos no se consigne el porcentaje de participación se presumirá que las obligaciones se ejecutaron en partes iguales.

Si el titular de la experiencia no es el postor, consignar si dicha experiencia corresponde a la matriz en caso que el postor sea sucursal, o fue transmitida por reorganización societaria, debiendo acompañar la documentación sustentatoria correspondiente.

Si el postor acredita experiencia de otra persona jurídica como consecuencia de una reorganización societaria, debe presentar adicionalmente el **Anexo N° 9**.

Cuando en los contratos, órdenes de compra o comprobantes de pago el monto facturado se encuentre expresado en moneda extranjera, debe indicarse el tipo de cambio venta publicado por la Superintendencia de Banca, Seguros y AFP correspondiente a la fecha de suscripción del contrato, de emisión de la orden de compra o de cancelación del comprobante de pago, según corresponda.

Sin perjuicio de lo anterior, los postores deben llenar y presentar el **Anexo N° 8** referido a la Experiencia del Postor en la Especialidad.

Importante

En el caso de consorcios, solo se considera la experiencia de aquellos integrantes que se hayan comprometido, según la promesa de consorcio, a ejecutar el objeto materia de la convocatoria, conforme a la Directiva "Participación de Proveedores en Consorcio en las Contrataciones del Estado".

Importante

- Si como resultado de una consulta u observación corresponde precisarse o ajustarse el requerimiento, se solicita la autorización del área usuaria y se pone de conocimiento de tal hecho a la dependencia que aprobó el expediente de contratación, de conformidad con el numeral 72.3 del artículo 72 del Reglamento.*
- El cumplimiento de las Especificaciones Técnicas se realiza mediante la presentación de una declaración jurada. De ser el caso, adicionalmente la Entidad puede solicitar documentación que acredite el cumplimiento del algún componente de las características y/o requisitos funcionales. Para dicho efecto, consignará de manera detallada los documentos que deben presentar los postores en el literal e) del numeral 2.2.1.1 de esta sección de las bases.*
- Los requisitos de calificación determinan si los postores cuentan con las capacidades necesarias para ejecutar el contrato, lo que debe ser acreditado documentalmente, y no mediante declaración jurada.*

CAPÍTULO IV FACTORES DE EVALUACIÓN

La evaluación se realiza sobre la base de cien (100) puntos.

Para determinar la oferta con el mejor puntaje y el orden de prelación de las ofertas, se considera lo siguiente:

FACTOR DE EVALUACIÓN	PUNTAJE / METODOLOGÍA PARA SU ASIGNACIÓN
A. PRECIO	
<u>Evaluación:</u> Se evaluará considerando el precio ofertado por el postor. <u>Acreditación:</u> Se acreditará mediante el documento que contiene el precio de la oferta (Anexo N° 6).	La evaluación consistirá en otorgar el máximo puntaje a la oferta de precio más bajo y otorgar a las demás ofertas puntajes inversamente proporcionales a sus respectivos precios, según la siguiente fórmula: $P_i = \frac{O_m \times PMP}{O_i}$ i = Oferta P _i = Puntaje de la oferta a evaluar O _i = Precio i O _m = Precio de la oferta más baja PMP = Puntaje máximo del precio [100] puntos

Importante

Los factores de evaluación elaborados por el comité de selección son objetivos y guardan vinculación, razonabilidad y proporcionalidad con el objeto de la contratación. Asimismo, estos no pueden calificar con puntaje el cumplimiento de las Especificaciones Técnicas ni los requisitos de calificación.

CAPÍTULO V PROFORMA DEL CONTRATO

Importante

Dependiendo del objeto del contrato, de resultar indispensable, puede incluirse cláusulas adicionales o la adecuación de las propuestas en el presente documento, las que en ningún caso pueden contemplar disposiciones contrarias a la normativa vigente ni a lo señalado en este capítulo.

Conste por el presente documento, la contratación de [ADQUISICION DE INDICADORES DE FALLA AEREA PARA DISTRIBUCION Y TRANSMISION], que celebra de una parte [CONSIGNAR EL NOMBRE DE LA ENTIDAD], en adelante LA ENTIDAD, con RUC N° [.....], con domicilio legal en [.....], representada por [.....], identificado con DNI N° [.....], y de otra parte [.....], con RUC N° [.....], con domicilio legal en [.....], inscrita en la Ficha N° [.....] Asiento N° [.....] del Registro de Personas Jurídicas de la ciudad de [.....], debidamente representado por su Representante Legal, [.....], con DNI N° [.....], según poder inscrito en la Ficha N° [.....], Asiento N° [.....] del Registro de Personas Jurídicas de la ciudad de [.....], a quien en adelante se le denominará EL CONTRATISTA en los términos y condiciones siguientes:

CLÁUSULA PRIMERA: ANTECEDENTES

Con fecha [.....], el comité de selección adjudicó la buena pro de la **LICITACIÓN PÚBLICA N° [015-2024]** para la contratación de [ADQUISICION DE INDICADORES DE FALLA AEREA PARA DISTRIBUCION Y TRANSMISION], a [INDICAR NOMBRE DEL GANADOR DE LA BUENA PRO], cuyos detalles e importe constan en los documentos integrantes del presente contrato.

CLÁUSULA SEGUNDA: OBJETO

El presente contrato tiene por objeto [ADQUISICION DE INDICADORES DE FALLA AEREA PARA DISTRIBUCION Y TRANSMISION].

CLÁUSULA TERCERA: MONTO CONTRACTUAL

El monto total del presente contrato asciende a [CONSIGNAR MONEDA Y MONTO], que incluye todos los impuestos de Ley.

Este monto comprende el costo del bien, todos los tributos, seguros, transporte, inspecciones, pruebas y, de ser el caso, los costos laborales conforme a la legislación vigente, así como cualquier otro concepto que pueda tener incidencia sobre la ejecución de la prestación materia del presente contrato.

CLÁUSULA CUARTA: DEL PAGO³²

LA ENTIDAD se obliga a pagar la contraprestación a EL CONTRATISTA en [SOLES], en [PAGO ÚNICO], luego de la recepción formal y completa de la documentación correspondiente, según lo establecido en el artículo 171 del Reglamento de la Ley de Contrataciones del Estado.

Para tal efecto, el responsable de otorgar la conformidad de la prestación deberá hacerlo en un plazo que no excederá de los siete (7) días de producida la recepción, salvo que se requiera efectuar pruebas que permitan verificar el cumplimiento de la obligación, en cuyo caso la conformidad se emite en un plazo máximo de quince (15) días, bajo responsabilidad de dicho funcionario.

LA ENTIDAD debe efectuar el pago dentro de los diez (10) días calendario siguientes de otorgada la conformidad de los bienes, siempre que se verifiquen las condiciones establecidas en el contrato para ello, bajo responsabilidad del funcionario competente.

En caso de retraso en el pago por parte de LA ENTIDAD, salvo que se deba a caso fortuito o fuerza mayor, EL CONTRATISTA tendrá derecho al pago de intereses legales conforme a lo establecido

³² En cada caso concreto, dependiendo de la naturaleza del contrato, podrá adicionarse la información que resulte pertinente a efectos de generar el pago.

en el artículo 39 de la Ley de Contrataciones del Estado y en el artículo 171 de su Reglamento, los que se computan desde la oportunidad en que el pago debió efectuarse.

CLÁUSULA QUINTA: DEL PLAZO DE LA EJECUCIÓN DE LA PRESTACIÓN

El plazo de ejecución del presente contrato es de 90 DIAS CALENDARIOS el mismo que se computa desde [CONSIGNAR SI ES DEL DÍA SIGUIENTE DEL PERFECCIONAMIENTO DEL CONTRATO, DESDE LA FECHA QUE SE ESTABLEZCA EN EL CONTRATO O DESDE LA FECHA EN QUE SE CUMPLAN LAS CONDICIONES PREVISTAS EN EL CONTRATO PARA EL INICIO DE LA EJECUCIÓN, DEBIENDO INDICAR LAS MISMAS EN ESTE ÚLTIMO CASO. EN LA MODALIDAD DE LLAVE EN MANO DETALLAR EL PLAZO DE ENTREGA, SU INSTALACIÓN Y PUESTA EN FUNCIONAMIENTO].

CLÁUSULA SEXTA: PARTES INTEGRANTES DEL CONTRATO

El presente contrato está conformado por las bases integradas, la oferta ganadora, así como los documentos derivados del procedimiento de selección que establezcan obligaciones para las partes.

CLÁUSULA SÉTIMA: GARANTÍAS

EL CONTRATISTA entregó al perfeccionamiento del contrato la respectiva garantía incondicional, solidaria, irrevocable, y de realización automática en el país al solo requerimiento, a favor de LA ENTIDAD, por los conceptos, montos y vigencias siguientes:

- De fiel cumplimiento del contrato: [CONSIGNAR EL MONTO], a través de la [INDICAR EL TIPO DE GARANTÍA PRESENTADA] N° [INDICAR NÚMERO DEL DOCUMENTO] emitida por [SEÑALAR EMPRESA QUE LA EMITE]. Monto que es equivalente al diez por ciento (10%) del monto del contrato original, la misma que debe mantenerse vigente hasta la conformidad de la recepción de la prestación.

En el caso que corresponda, consignar lo siguiente:

- Garantía fiel cumplimiento por prestaciones accesorias: [CONSIGNAR EL MONTO], a través de la [INDICAR EL TIPO DE GARANTÍA PRESENTADA] N° [INDICAR NÚMERO DEL DOCUMENTO] emitida por [SEÑALAR EMPRESA QUE LA EMITE], la misma que debe mantenerse vigente hasta el cumplimiento total de las obligaciones garantizadas.

Importante

En los contratos derivados de procedimientos de selección por relación de ítems, cuando el monto del ítem adjudicado o la sumatoria de los montos de los ítems adjudicados sea igual o menor a doscientos mil Soles (S/ 200,000.00), no corresponde presentar garantía de fiel cumplimiento de contrato ni garantía de fiel cumplimiento por prestaciones accesorias, conforme a lo dispuesto en el literal a) del artículo 152 del Reglamento.

CLÁUSULA OCTAVA: EJECUCIÓN DE GARANTÍAS POR FALTA DE RENOVACIÓN

LA ENTIDAD puede solicitar la ejecución de las garantías cuando EL CONTRATISTA no las hubiere renovado antes de la fecha de su vencimiento, conforme a lo dispuesto en el literal a) del numeral 155.1 del artículo 155 del Reglamento de la Ley de Contrataciones del Estado.

CLÁUSULA NOVENA: RECEPCIÓN Y CONFORMIDAD DE LA PRESTACIÓN

La recepción y conformidad de la prestación se regula por lo dispuesto en el artículo 168 del Reglamento de la Ley de Contrataciones del Estado. La recepción será otorgada por [ALMACÉN O LA QUE HAGA SUS VECES] y la conformidad será otorgada por [UNIDAD DE CONTROL DE OPERACIONES] en el plazo máximo de [CONSIGNAR SIETE (7) DÍAS O MÁXIMO QUINCE (15) DÍAS, EN CASO SE REQUIERA EFECTUAR PRUEBAS QUE PERMITAN VERIFICAR EL CUMPLIMIENTO DE LA OBLIGACIÓN] días de producida la recepción.

De existir observaciones, LA ENTIDAD las comunica al CONTRATISTA, indicando claramente el sentido de estas, otorgándole un plazo para subsanar no menor de dos (2) ni mayor de ocho (8) días. Dependiendo de la complejidad o sofisticación de las subsanaciones a realizar el plazo para subsanar no puede ser menor de cinco (5) ni mayor de quince (15) días. Si pese al plazo otorgado, EL CONTRATISTA no cumpliera a cabalidad con la subsanación, LA ENTIDAD puede otorgar al CONTRATISTA periodos adicionales para las correcciones pertinentes. En este supuesto corresponde aplicar la penalidad por mora desde el vencimiento del plazo para subsanar.

Este procedimiento no resulta aplicable cuando los bienes manifiestamente no cumplan con las características y condiciones ofrecidas, en cuyo caso LA ENTIDAD no efectúa la recepción o no otorga la conformidad, según corresponda, debiendo considerarse como no ejecutada la prestación, aplicándose la penalidad que corresponda por cada día de atraso.

CLÁUSULA DÉCIMA: DECLARACIÓN JURADA DEL CONTRATISTA

EL CONTRATISTA declara bajo juramento que se compromete a cumplir las obligaciones derivadas del presente contrato, bajo sanción de quedar inhabilitado para contratar con el Estado en caso de incumplimiento.

CLÁUSULA UNDÉCIMA: RESPONSABILIDAD POR VICIOS OCULTOS

La recepción conforme de la prestación por parte de LA ENTIDAD no enerva su derecho a reclamar posteriormente por defectos o vicios ocultos, conforme a lo dispuesto por los artículos 40 de la Ley de Contrataciones del Estado y 173 de su Reglamento.

El plazo máximo de responsabilidad del contratista es de [02 año(s) contado a partir de la conformidad otorgada por LA ENTIDAD.

CLÁUSULA DUODÉCIMA: PENALIDADES

Si EL CONTRATISTA incurre en retraso injustificado en la ejecución de las prestaciones objeto del contrato, LA ENTIDAD le aplica automáticamente una penalidad por mora por cada día de atraso, de acuerdo a la siguiente fórmula:

$$\text{Penalidad Diaria} = \frac{0.10 \times \text{monto vigente}}{F \times \text{plazo vigente en días}}$$

Donde:

F = 0.25 para plazos mayores a sesenta (60) días o;

F = 0.40 para plazos menores o iguales a sesenta (60) días.

El retraso se justifica a través de la solicitud de ampliación de plazo debidamente aprobado. Adicionalmente, se considera justificado el retraso y en consecuencia no se aplica penalidad, cuando EL CONTRATISTA acredite, de modo objetivamente sustentado, que el mayor tiempo transcurrido no le resulta imputable. En este último caso la calificación del retraso como justificado por parte de LA ENTIDAD no da lugar al pago de gastos generales ni costos directos de ningún tipo, conforme el numeral 162.5 del artículo 162 del Reglamento de la Ley de Contrataciones del Estado.

Importante

De haberse previsto establecer penalidades distintas a la penalidad por mora, incluir dichas penalidades, los supuestos de aplicación de penalidad, la forma de cálculo de la penalidad para cada supuesto y el procedimiento mediante el cual se verifica el supuesto a penalizar, conforme el artículo 163 del Reglamento de la Ley de Contrataciones del Estado.

Estas penalidades se deducen de los pagos a cuenta o del pago final, según corresponda; o si fuera necesario, se cobra del monto resultante de la ejecución de la garantía de fiel cumplimiento.

Estos dos (2) tipos de penalidades pueden alcanzar cada una un monto máximo equivalente al diez por ciento (10%) del monto del contrato vigente, o de ser el caso, del ítem que debió ejecutarse.

Cuando se llegue a cubrir el monto máximo de la penalidad por mora o el monto máximo para otras penalidades, de ser el caso, LA ENTIDAD puede resolver el contrato por incumplimiento.

CLÁUSULA DÉCIMA TERCERA: AUDITORÍA DE CUMPLIMIENTO

En cualquier momento durante la ejecución contractual y por un año posterior, LA ENTIDAD a través del Administrador del Contrato, podrá realizar el monitoreo y auditoría al cumplimiento de las obligaciones contractuales de EL CONTRATISTA.

La auditoría de LA ENTIDAD se realizará de conformidad con lo siguiente: (i) podrá inspeccionar cualquier instalación que se use para la prestación del servicio; (ii) podrá revisar y examinar

cualquier procedimiento a usarse por EL CONTRATISTA en el desempeño del servicio para LA ENTIDAD, así como todos los datos generados de dicho desempeño, incluyendo los reportes escritos, reportes de auditoría, notas, programas o productos similares de trabajo que pudiera documentar el trabajo realizado o resultados logrados.

EL CONTRATISTA acuerda cooperar y procurar toda la ayuda razonable en todo momento y sitios de monitoreo y/o auditoría. Tal monitoreo y/o auditoría realizada por LA ENTIDAD forma parte de las obligaciones contractuales de EL CONTRATISTA

CLÁUSULA DÉCIMA CUARTA: RESOLUCIÓN DEL CONTRATO

Cualquiera de las partes puede resolver el contrato, de conformidad con el numeral 32.3 del artículo 32 y artículo 36 de la Ley de Contrataciones del Estado, y el artículo 164 de su Reglamento. De darse el caso, LA ENTIDAD procederá de acuerdo a lo establecido en el artículo 165 del Reglamento de la Ley de Contrataciones del Estado.

CLÁUSULA DÉCIMA QUINTA: RESPONSABILIDAD DE LAS PARTES

Cuando se resuelva el contrato por causas imputables a algunas de las partes, se debe resarcir los daños y perjuicios ocasionados, a través de la indemnización correspondiente. Ello no obsta la aplicación de las sanciones administrativas, penales y pecuniarias a que dicho incumplimiento diere lugar, en el caso que éstas correspondan.

Lo señalado precedentemente no exime a ninguna de las partes del cumplimiento de las demás obligaciones previstas en el presente contrato.

CLÁUSULA DÉCIMA SEXTA: ANTICORRUPCIÓN

EL CONTRATISTA declara y garantiza no haber, directa o indirectamente, o tratándose de una persona jurídica a través de sus socios, integrantes de los órganos de administración, apoderados, representantes legales, funcionarios, asesores o personas vinculadas a las que se refiere el artículo 7 del Reglamento de la Ley de Contrataciones del Estado, ofrecido, negociado o efectuado, cualquier pago o, en general, cualquier beneficio o incentivo ilegal en relación al contrato.

Asimismo, el CONTRATISTA se obliga a conducirse en todo momento, durante la ejecución del contrato, con honestidad, probidad, veracidad e integridad y de no cometer actos ilegales o de corrupción, directa o indirectamente o a través de sus socios, accionistas, participacionistas, integrantes de los órganos de administración, apoderados, representantes legales, funcionarios, asesores y personas vinculadas a las que se refiere el artículo 7 del Reglamento de la Ley de Contrataciones del Estado.

Además, EL CONTRATISTA se compromete a i) comunicar a las autoridades competentes, de manera directa y oportuna, cualquier acto o conducta ilícita o corrupta de la que tuviera conocimiento; y ii) adoptar medidas técnicas, organizativas y/o de personal apropiadas para evitar los referidos actos o prácticas.

Finalmente, EL CONTRATISTA se compromete a no colocar a los funcionarios públicos con los que deba interactuar, en situaciones reñidas con la ética. En tal sentido, reconoce y acepta la prohibición de ofrecerles a éstos cualquier tipo de obsequio, donación, beneficio y/o gratificación, ya sea de bienes o servicios, cualquiera sea la finalidad con la que se lo haga.

CLÁUSULA DÉCIMA SÉTIMA: MARCO LEGAL DEL CONTRATO

Sólo en lo no previsto en este contrato, en la Ley de Contrataciones del Estado y su Reglamento, en las directivas que emita el OSCE y demás normativa especial que resulte aplicable, serán de aplicación supletoria las disposiciones pertinentes del Código Civil vigente, cuando corresponda, y demás normas de derecho privado.

CLÁUSULA DÉCIMA OCTAVA: SOLUCIÓN DE CONTROVERSIAS³³

Las controversias que surjan entre las partes durante la ejecución del contrato se resuelven mediante conciliación o arbitraje, según el acuerdo de las partes.

Cualquiera de las partes tiene derecho a iniciar el arbitraje a fin de resolver dichas controversias

³³ De acuerdo con el numeral 225.3 del artículo 225 del Reglamento, las partes pueden recurrir al arbitraje ad hoc cuando las controversias deriven de procedimientos de selección cuyo valor estimado sea menor o igual a cinco millones con 00/100 soles (S/ 5 000 000,00).

dentro del plazo de caducidad previsto en la Ley de Contrataciones del Estado y su Reglamento.

El arbitraje será de tipo institucional.

Todos los conflictos que se deriven de la ejecución e interpretación del presente contrato, incluidos los que se refieren a su nulidad e invalidez, serán resueltos de manera definitiva e inapelable mediante el arbitraje de Derecho, conforme a los reglamentos del Centro de arbitraje de la Cámara de Comercio e Industria de Arequipa, centro al cual se someten las partes.

Facultativamente, cualquiera de las partes tiene el derecho a solicitar una conciliación dentro del plazo de caducidad correspondiente, según lo señalado en el artículo 224 del Reglamento de la Ley de Contrataciones del Estado, sin perjuicio de recurrir al arbitraje, en caso no se llegue a un acuerdo entre ambas partes o se llegue a un acuerdo parcial. Las controversias sobre nulidad del contrato solo pueden ser sometidas a arbitraje.

El Laudo arbitral emitido es inapelable, definitivo y obligatorio para las partes desde el momento de su notificación, según lo previsto en el numeral 45.21 del artículo 45 de la Ley de Contrataciones del Estado.

CLÁUSULA DÉCIMA NOVENA: FACULTAD DE ELEVAR A ESCRITURA PÚBLICA

Cualquiera de las partes puede elevar el presente contrato a Escritura Pública corriendo con todos los gastos que demande esta formalidad.

CLÁUSULA VIGÉSIMA: DOMICILIO PARA EFECTOS DE LA EJECUCIÓN CONTRACTUAL

Las partes declaran el siguiente domicilio para efecto de las notificaciones que se realicen durante la ejecución del presente contrato:

DOMICILIO DE LA ENTIDAD: [.....]

DOMICILIO DEL CONTRATISTA: [CONSIGNAR EL DOMICILIO SEÑALADO POR EL POSTOR GANADOR DE LA BUENA PRO AL PRESENTAR LOS REQUISITOS PARA EL PERFECCIONAMIENTO DEL CONTRATO]

La variación del domicilio aquí declarado de alguna de las partes debe ser comunicada a la otra parte, formalmente y por escrito, con una anticipación no menor de quince (15) días calendario.

De acuerdo con las bases integradas, la oferta y las disposiciones del presente contrato, las partes lo firman por duplicado en señal de conformidad en la ciudad de [.....] al [CONSIGNAR FECHA].

“LA ENTIDAD”

“EL CONTRATISTA”

Importante

Este documento puede firmarse digitalmente si ambas partes cuentan con firma digital, según la Ley N° 27269, Ley de Firmas y Certificados Digitales³⁴.

³⁴ Para mayor información sobre la normativa de firmas y certificados digitales ingresar a: <https://www.indecopi.gob.pe/web/firmas-digitales/firmar-y-certificados-digitales>

ANEXOS

ANEXO N° 1

DECLARACIÓN JURADA DE DATOS DEL POSTOR

Señores

COMITÉ DE SELECCIÓN

LICITACIÓN PÚBLICA N° [015-2024-SEAL]

Presente.-

El que se suscribe, [.....], postor y/o Representante Legal de [CONSIGNAR EN CASO DE SER PERSONA JURÍDICA], identificado con [CONSIGNAR TIPO DE DOCUMENTO DE IDENTIDAD] N° [CONSIGNAR NÚMERO DE DOCUMENTO DE IDENTIDAD], con poder inscrito en la localidad de [CONSIGNAR EN CASO DE SER PERSONA JURÍDICA] en la Ficha N° [CONSIGNAR EN CASO DE SER PERSONA JURÍDICA] Asiento N° [CONSIGNAR EN CASO DE SER PERSONA JURÍDICA], **DECLARO BAJO JURAMENTO** que la siguiente información se sujeta a la verdad:

Nombre, Denominación o Razón Social :			
Domicilio Legal :			
RUC :	Teléfono(s) :		
Correo electrónico :			

Autorización de notificación por correo electrónico:

Autorizo que se notifiquen al correo electrónico indicado las siguientes actuaciones:

1. Solicitud de la descripción a detalle de todos los elementos constitutivos de la oferta.
2. Solicitud de reducción de la oferta económica.
3. Solicitud de subsanación de los requisitos para perfeccionar el contrato.
4. Solicitud para presentar los documentos para perfeccionar el contrato, según orden de prelación, de conformidad con lo previsto en el artículo 141 del Reglamento.
5. Respuesta a la solicitud de acceso al expediente de contratación.
6. Notificación de la orden de compra³⁵

Asimismo, me comprometo a remitir la confirmación de recepción, en el plazo máximo de dos (2) días hábiles de recibida la comunicación.

[CONSIGNAR CIUDAD Y FECHA]

.....
Firma, Nombres y Apellidos del postor o Representante legal, según corresponda

Importante

La notificación dirigida a la dirección de correo electrónico consignada se entenderá válidamente efectuada cuando la Entidad reciba acuse de recepción.

³⁵ Consignar en el caso de procedimientos de selección por relación de ítems, cuando el monto del valor estimado del ítem no supere los doscientos mil Soles (S/ 200 000.00), cuando se haya optado por perfeccionar el contrato con una orden de compra.

Importante

Cuando se trate de consorcios, la declaración jurada es la siguiente:

ANEXO N° 1

DECLARACIÓN JURADA DE DATOS DEL POSTOR

Señores

COMITÉ DE SELECCIÓN

LICITACIÓN PÚBLICA N° [015-2024-SEAL]

Presente.-

El que se suscribe, [.....], representante común del consorcio [CONSIGNAR EL NOMBRE DEL CONSORCIO], identificado con [CONSIGNAR TIPO DE DOCUMENTO DE IDENTIDAD] N° [CONSIGNAR NÚMERO DE DOCUMENTO DE IDENTIDAD], **DECLARO BAJO JURAMENTO** que la siguiente información se sujeta a la verdad:

Datos del consorciado 1			
Nombre, Denominación o Razón Social :			
Domicilio Legal :			
RUC :	Teléfono(s) :		
Correo electrónico :			

Datos del consorciado 2			
Nombre, Denominación o Razón Social :			
Domicilio Legal :			
RUC :	Teléfono(s) :		
Correo electrónico :			

Datos del consorciado ...			
Nombre, Denominación o Razón Social :			
Domicilio Legal :			
RUC :	Teléfono(s) :		
Correo electrónico :			

Autorización de notificación por correo electrónico:

Correo electrónico del consorcio:

Autorizo que se notifiquen al correo electrónico indicado las siguientes actuaciones:

1. Solicitud de la descripción a detalle de todos los elementos constitutivos de la oferta.
2. Solicitud de reducción de la oferta económica.
3. Solicitud de subsanación de los requisitos para perfeccionar el contrato.
4. Solicitud para presentar los documentos para perfeccionar el contrato, según orden de prelación, de conformidad con lo previsto en el artículo 141 del Reglamento.
5. Respuesta a la solicitud de acceso al expediente de contratación.
6. Notificación de la orden de compra³⁶

Asimismo, me comprometo a remitir la confirmación de recepción, en el plazo máximo de dos (2) días hábiles de recibida la comunicación.

[CONSIGNAR CIUDAD Y FECHA]

³⁶ Consignar en el caso de procedimientos de selección por relación de ítems, cuando el monto del valor estimado del ítem no supere los doscientos mil Soles (S/ 200 000.00), cuando se haya optado por perfeccionar el contrato con una orden de compra.

.....
**Firma, Nombres y Apellidos del representante
común del consorcio**

Importante

La notificación dirigida a la dirección de correo electrónico consignada se entenderá válidamente efectuada cuando la Entidad reciba acuse de recepción.

ANEXO N° 2

DECLARACIÓN JURADA (ART. 52 DEL REGLAMENTO DE LA LEY DE CONTRATACIONES DEL ESTADO)

Señores
COMITÉ DE SELECCIÓN
LICITACIÓN PÚBLICA N° [015-2024-SEAL]
Presente.-

Mediante el presente el suscrito, postor y/o Representante Legal de [CONSIGNAR EN CASO DE SER PERSONA JURÍDICA], declaro bajo juramento:

- i. No haber incurrido y me obligo a no incurrir en actos de corrupción, así como a respetar el principio de integridad.
- ii. No tener impedimento para postular en el procedimiento de selección ni para contratar con el Estado, conforme al artículo 11 de la Ley de Contrataciones del Estado.
- iii. Conocer las sanciones contenidas en la Ley de Contrataciones del Estado y su Reglamento, así como las disposiciones aplicables de la Ley N° 27444, Ley del Procedimiento Administrativo General.
- iv. Participar en el presente proceso de contratación en forma independiente sin mediar consulta, comunicación, acuerdo, arreglo o convenio con ningún proveedor; y, conocer las disposiciones del Decreto Legislativo N° 1034, Decreto Legislativo que aprueba la Ley de Represión de Conductas Anticompetitivas.
- v. Conocer, aceptar y someterme a las bases, condiciones y reglas del procedimiento de selección.
- vi. Ser responsable de la veracidad de los documentos e información que presento en el presente procedimiento de selección.
- vii. Comprometerme a mantener la oferta presentada durante el procedimiento de selección y a perfeccionar el contrato, en caso de resultar favorecido con la buena pro.

[CONSIGNAR CIUDAD Y FECHA]

.....
**Firma, Nombres y Apellidos del postor o
Representante legal, según corresponda**

Importante

En el caso de consorcios, cada integrante debe presentar esta declaración jurada, salvo que sea presentada por el representante común del consorcio.

ANEXO N° 3

DECLARACIÓN JURADA DE CUMPLIMIENTO DE LAS ESPECIFICACIONES TÉCNICAS

Señores

COMITÉ DE SELECCIÓN

LICITACIÓN PÚBLICA N° [015-2024-SEAL]

Presente.-

Es grato dirigirme a usted, para hacer de su conocimiento que luego de haber examinado las bases y demás documentos del procedimiento de la referencia y, conociendo todos los alcances y las condiciones detalladas en dichos documentos, el postor que suscribe ofrece el [CONSIGNAR EL OBJETO DE LA CONVOCATORIA], de conformidad con las Especificaciones Técnicas que se indican en el numeral 3.1 del Capítulo III de la sección específica de las bases y los documentos del procedimiento.

[CONSIGNAR CIUDAD Y FECHA]

.....
**Firma, Nombres y Apellidos del postor o
Representante legal o común, según corresponda**

Importante

Adicionalmente, puede requerirse la presentación de documentación que acredite el cumplimiento de las especificaciones técnicas, conforme a lo indicado en el acápite relacionado al contenido de las ofertas de la presente sección de las bases.

ANEXO N° 4

DECLARACIÓN JURADA DE PLAZO DE ENTREGA

Señores
COMITÉ DE SELECCIÓN
LICITACIÓN PÚBLICA N° [015-2024-SEAL]
Presente.-

Mediante el presente, con pleno conocimiento de las condiciones que se exigen en las bases del procedimiento de la referencia, me comprometo a entregar los bienes objeto del presente procedimiento de selección en el plazo de [CONSIGNAR EL PLAZO OFERTADO. EN CASO DE LA MODALIDAD DE LLAVE EN MANO DETALLAR EL PLAZO DE ENTREGA, SU INSTALACIÓN Y PUESTA EN FUNCIONAMIENTO].

[CONSIGNAR CIUDAD Y FECHA]

.....
Firma, Nombres y Apellidos del postor o
Representante legal o común, según corresponda

ANEXO N° 5

PROMESA DE CONSORCIO

(Sólo para el caso en que un consorcio se presente como postor)

Señores

COMITÉ DE SELECCIÓN

LICITACIÓN PÚBLICA N° [015-2024-SEAL]

Presente.-

Los suscritos declaramos expresamente que hemos convenido en forma irrevocable, durante el lapso que dure el procedimiento de selección, para presentar una oferta conjunta a la **LICITACIÓN PÚBLICA N° [CONSIGNAR NOMENCLATURA DEL PROCEDIMIENTO]**.

Asimismo, en caso de obtener la buena pro, nos comprometemos a formalizar el contrato de consorcio, de conformidad con lo establecido por el artículo 140 del Reglamento de la Ley de Contrataciones del Estado, bajo las siguientes condiciones:

a) Integrantes del consorcio

1. [NOMBRE, DENOMINACIÓN O RAZÓN SOCIAL DEL CONSORCIADO 1].
2. [NOMBRE, DENOMINACIÓN O RAZÓN SOCIAL DEL CONSORCIADO 2].

b) Designamos a [CONSIGNAR NOMBRES Y APELLIDOS DEL REPRESENTANTE COMÚN], identificado con [CONSIGNAR TIPO DE DOCUMENTO DE IDENTIDAD] N° [CONSIGNAR NÚMERO DE DOCUMENTO DE IDENTIDAD], como representante común del consorcio para efectos de participar en todos los actos referidos al procedimiento de selección, suscripción y ejecución del contrato correspondiente con [CONSIGNAR NOMBRE DE LA ENTIDAD].

Asimismo, declaramos que el representante común del consorcio no se encuentra impedido, inhabilitado ni suspendido para contratar con el Estado.

c) Fijamos nuestro domicilio legal común en [.....].

d) Las obligaciones que corresponden a cada uno de los integrantes del consorcio son las siguientes:

1. OBLIGACIONES DE [NOMBRE, DENOMINACIÓN O RAZÓN SOCIAL DEL CONSORCIADO 1] [%]³⁷

[DESCRIBIR LAS OBLIGACIONES DEL CONSORCIADO 1]

2. OBLIGACIONES DE [NOMBRE, DENOMINACIÓN O RAZÓN SOCIAL DEL CONSORCIADO 2] [%]³⁸

[DESCRIBIR LAS OBLIGACIONES DEL CONSORCIADO 2]

TOTAL OBLIGACIONES

100%³⁹

[CONSIGNAR CIUDAD Y FECHA]

³⁷ Consignar únicamente el porcentaje total de las obligaciones, el cual debe ser expresado en número entero, sin decimales.

³⁸ Consignar únicamente el porcentaje total de las obligaciones, el cual debe ser expresado en número entero, sin decimales.

³⁹ Este porcentaje corresponde a la sumatoria de los porcentajes de las obligaciones de cada uno de los integrantes del consorcio.

.....
Consortiado 1
Nombres, apellidos y firma del Consortiado 1
o de su Representante Legal
Tipo y N° de Documento de Identidad

.....
Consortiado 2
Nombres, apellidos y firma del Consortiado 2
o de su Representante Legal
Tipo y N° de Documento de Identidad

Importante

De conformidad con el artículo 52 del Reglamento, las firmas de los integrantes del consorcio deben ser legalizadas.

Importante para la Entidad

En caso de la contratación de bienes bajo el sistema a suma alzada incluir el siguiente anexo:

ANEXO Nº 6

PRECIO DE LA OFERTA

Señores
COMITÉ DE SELECCIÓN
LICITACIÓN PÚBLICA Nº [015-2024-SEAL]
Presente.-

Es grato dirigirme a usted, para hacer de su conocimiento que, de acuerdo con las bases, mi oferta es la siguiente:

CONCEPTO	PRECIO TOTAL
TOTAL	

El precio de la oferta [CONSIGNAR LA MONEDA DE LA CONVOCATORIA] incluye todos los tributos, seguros, transporte, inspecciones, pruebas y, de ser el caso, los costos laborales conforme a la legislación vigente, así como cualquier otro concepto que pueda tener incidencia sobre el costo del bien a contratar; excepto la de aquellos postores que gocen de alguna exoneración legal, no incluirán en el precio de su oferta los tributos respectivos.

[CONSIGNAR CIUDAD Y FECHA]

.....
Firma, Nombres y Apellidos del postor o
Representante legal o común, según corresponda

Importante

- El postor debe consignar el precio total de la oferta, sin perjuicio, que de resultar favorecido con la buena pro, presente el detalle de precios unitarios para el perfeccionamiento del contrato.*
- El postor que goce de alguna exoneración legal, debe indicar que su oferta no incluye el tributo materia de la exoneración, debiendo incluir el siguiente texto:*

“Mi oferta no incluye [CONSIGNAR EL TRIBUTO MATERIA DE LA EXONERACIÓN]”.

Importante para la Entidad

- En caso de procedimientos según relación de ítems, consignar lo siguiente:
“El postor puede presentar el precio de su oferta en un solo documento o documentos independientes, en los ítems que se presente”.*
- En caso de contrataciones que conllevan la ejecución de prestaciones accesorias, consignar lo siguiente:
“El postor debe detallar en el precio de su oferta, el monto correspondiente a la prestación principal y las prestaciones accesorias”.*

Incluir o eliminar, según corresponda

ANEXO Nº 8

EXPERIENCIA DEL POSTOR EN LA ESPECIALIDAD

Señores
COMITÉ DE SELECCIÓN
LICITACIÓN PÚBLICA Nº [015-2024-SEAL]
Presente.-

Mediante el presente, el suscrito detalla la siguiente EXPERIENCIA EN LA ESPECIALIDAD:

Nº	CLIENTE	OBJETO DEL CONTRATO	Nº CONTRATO / O/C / COMPROBANTE DE PAGO	FECHA DEL CONTRATO O CP ⁴⁰	FECHA DE LA CONFORMIDAD DE SER EL CASO ⁴¹	EXPERIENCIA PROVENIENTE ⁴² DE:	MONEDA	IMPORTE ⁴³	TIPO DE CAMBIO VENTA ⁴⁴	MONTO FACTURADO ACUMULADO ⁴⁵
1										
2										
3										
4										

⁴⁰ Se refiere a la fecha de suscripción del contrato, de la emisión de la Orden de Compra o de cancelación del comprobante de pago, según corresponda.

⁴¹ **Únicamente**, cuando la fecha del perfeccionamiento del contrato, sea previa a los ocho (8) años anteriores a la fecha de presentación de ofertas, caso en el cual el postor debe acreditar que la conformidad se emitió dentro de dicho periodo.

⁴² Si el titular de la experiencia no es el postor, consignar si dicha experiencia corresponde a la matriz en caso que el postor sea sucursal, o fue transmitida por reorganización societaria, debiendo acompañar la documentación sustentatoria correspondiente. Al respecto, según la Opinión Nº 216-2017/DTN “*Considerando que la sociedad matriz y la sucursal constituyen la misma persona jurídica, la sucursal puede acreditar como suya la experiencia de su matriz*”. Del mismo modo, según lo previsto en la Opinión Nº 010-2013/DTN, “... en una operación de reorganización societaria que comprende tanto una fusión como una escisión, la sociedad resultante podrá acreditar como suya la experiencia de la sociedad incorporada o absorbida, que se extingue producto de la fusión; asimismo, si en virtud de la escisión se transfiere un bloque patrimonial consistente en una línea de negocio completa, la sociedad resultante podrá acreditar como suya la experiencia de la sociedad escindida, correspondiente a la línea de negocio transmitida. De esta manera, la sociedad resultante podrá emplear la experiencia transmitida, como consecuencia de la reorganización societaria antes descrita, en los futuros procesos de selección en los que participe”.

⁴³ Se refiere al monto del contrato ejecutado incluido adicionales y reducciones, de ser el caso.

⁴⁴ El tipo de cambio venta debe corresponder al publicado por la SBS correspondiente a la fecha de suscripción del contrato, de la emisión de la Orden de Compra o de cancelación del comprobante de pago, según corresponda.

⁴⁵ Consignar en la moneda establecida en las bases.

Nº	CLIENTE	OBJETO DEL CONTRATO	N° CONTRATO / O/C / COMPROBANTE DE PAGO	FECHA DEL CONTRATO O CP ⁴⁰	FECHA DE LA CONFORMIDAD DE SER EL CASO ⁴¹	EXPERIENCIA PROVENIENTE ⁴² DE:	MONEDA	IMPORTE ⁴³	TIPO DE CAMBIO VENTA ⁴⁴	MONTO FACTURADO ACUMULADO ⁴⁵
5										
6										
7										
8										
9										
10										
...										
20										
TOTAL										

[CONSIGNAR CIUDAD Y FECHA]

.....
Firma, Nombres y Apellidos del postor o
Representante legal o común, según corresponda

ANEXO N° 9

DECLARACIÓN JURADA (NUMERAL 49.4 DEL ARTÍCULO 49 DEL REGLAMENTO)

Señores
COMITÉ DE SELECCIÓN
LICITACIÓN PÚBLICA N° [015-2024-SEAL]
Presente.-

Mediante el presente el suscrito, postor y/o Representante Legal de [CONSIGNAR EN CASO DE SER PERSONA JURÍDICA], declaro que la experiencia que acredito de la empresa [CONSIGNAR LA DENOMINACIÓN DE LA PERSONA JURÍDICA] como consecuencia de una reorganización societaria, no se encuentra en el supuesto establecido en el numeral 49.4 del artículo 49 del Reglamento.

[CONSIGNAR CIUDAD Y FECHA]

.....
**Firma, Nombres y Apellidos del postor o
Representante legal, según corresponda**

Importante

A efectos de cautelar la veracidad de esta declaración, el postor puede verificar la información de la Relación de Proveedores Sancionados por el Tribunal de Contrataciones del Estado con Sanción Vigente en <http://portal.osce.gob.pe/rnp/content/relación-de-proveedores-sancionados>.

También le asiste dicha facultad al órgano encargado de las contrataciones o al órgano de la Entidad al que se le haya asignado la función de verificación de la oferta presentada por el postor ganador de la buena pro.

ANEXO N° 11

AUTORIZACIÓN DE NOTIFICACIÓN DE LA DECISIÓN DE LA ENTIDAD SOBRE LA SOLICITUD DE AMPLIACIÓN DE PLAZO MEDIANTE MEDIOS ELECTRÓNICOS DE COMUNICACIÓN

(DOCUMENTO A PRESENTAR EN EL PERFECCIONAMIENTO DEL CONTRATO)

Señores

COMITÉ DE SELECCIÓN

LICITACIÓN PÚBLICA N° [015-2024-SEAL]

Presente.-

El que se suscribe, [.....], postor adjudicado y/o Representante Legal de [CONSIGNAR EN CASO DE SER PERSONA JURÍDICA], identificado con [CONSIGNAR TIPO DE DOCUMENTO DE IDENTIDAD] N° [CONSIGNAR NÚMERO DE DOCUMENTO DE IDENTIDAD], autorizo que durante la ejecución del contrato se me notifique al correo electrónico [INDICAR EL CORREO ELECTRÓNICO] lo siguiente:

✓ Notificación de la decisión de la Entidad respecto a la solicitud de ampliación de plazo.

[CONSIGNAR CIUDAD Y FECHA]

.....
**Firma, Nombres y Apellidos del postor o
Representante legal o común, según
corresponda**

Importante

La notificación de la decisión de la Entidad respecto a la solicitud de ampliación de plazo se efectúa por medios electrónicos de comunicación, siempre que se cuente con la autorización correspondiente y sea posible obtener un acuse de recibo a través del mecanismo utilizado.