

BASES ESTÁNDAR DE ADJUDICACIÓN SIMPLIFICADA PARA LA CONTRATACIÓN DE LA Ejecución de Obras

Aprobado mediante Directiva N°001-2019-OSCE/CD



SUB DIRECCIÓN DE NORMATIVIDAD – DIRECCIÓN TÉCNICO NORMATIVA
ORGANISMO SUPERVISOR DE LAS CONTRATACIONES DEL ESTADO - OSCE

SIMBOLOGÍA UTILIZADA:

N°	Símbolo	Descripción
1	[ABC] / [.....]	La información solicitada dentro de los corchetes sombreados debe ser completada por la Entidad durante la elaboración de las bases.
2	[ABC] / [.....]	Es una indicación, o información que deberá ser completada por la Entidad con posterioridad al otorgamiento de la buena pro para el caso específico de la elaboración de la PROFORMA DEL CONTRATO; o por los proveedores, en el caso de los ANEXOS de la oferta.
3	<div>Importante</div> <div>• Abc</div>	Se refiere a consideraciones importantes a tener en cuenta por el órgano encargado de las contrataciones o comité de selección, según corresponda, y por los proveedores.
4	<div>Advertencia</div> <div>• Abc</div>	Se refiere a advertencias a tener en cuenta por el órgano encargado de las contrataciones o comité de selección, según corresponda, y por los proveedores.
5	<div>Importante para la Entidad</div> <div>• Xyz</div>	Se refiere a consideraciones importantes a tener en cuenta por el órgano encargado de las contrataciones o comité de selección, según corresponda, y deben ser eliminadas una vez culminada la elaboración de las bases.

CARACTERÍSTICAS DEL DOCUMENTO:

Las bases estándar deben ser elaboradas en formato WORD, y deben tener las siguientes características:

N°	Características	Parámetros
1	Márgenes	Superior : 2.5 cm Inferior: 2.5 cm Izquierda: 2.5 cm Derecha: 2.5 cm
2	Fuente	Arial
3	Estilo de Fuente	Normal: Para el contenido en general Cursiva: Para el encabezado y pie de página Para las Consideraciones importantes (Ítem 3 del cuadro anterior)
4	Color de Fuente	Automático: Para el contenido en general Azul : Para las Consideraciones importantes (Ítem 3 del cuadro anterior)
5	Tamaño de Letra	16 : Para las dos primeras hojas de las Secciones General y Específica 11 : Para el nombre de los Capítulos. 10 : Para el cuerpo del documento en general 9 : Para el encabezado y pie de página Para el contenido de los cuadros, pudiendo variar, según la necesidad 8 : Para las Notas al pie
6	Alineación	Justificada: Para el contenido en general y notas al pie. Centrada : Para la primera página, los títulos de las Secciones y nombres de los Capítulos)
7	Interlineado	Sencillo
8	Espaciado	Anterior : 0 Posterior : 0
9	Subrayado	Para los nombres de las Secciones y para resaltar o hacer hincapié en algún concepto

INSTRUCCIONES DE USO:

- Una vez registrada la información solicitada dentro de los corchetes sombreados en gris, el texto deberá quedar en letra tamaño 10, con estilo normal, sin formato de negrita y sin sombreado.
- La nota **IMPORTANTE** no puede ser modificada ni eliminada en la Sección General. En el caso de la Sección Específica debe seguirse la instrucción que se indica en dicha nota.

Elaboradas en enero de 2019
Modificadas en marzo 2019, junio 2019, diciembre 2019, julio 2020, julio y diciembre de 2021



Firmado digitalmente por:
ANTUNEZ ORELLANO ANGEL ABELARDO
FIR 31667898 hard
Motivo: Soy el autor del documento
Fecha: 01/04/2025 19:46:57-0500



BASES ESTÁNDAR DE ADJUDICACIÓN SIMPLIFICADA PARA LA CONTRATACIÓN DE LA EJECUCIÓN DE OBRAS¹

ADJUDICACIÓN SIMPLIFICADA N° 22-2025-INIA

PRIMERA CONVOCATORIA

CONTRATACIÓN DE LA EJECUCIÓN DE LA OBRA CONSTRUCCIÓN Y ACONDICIONAMIENTO DE OBRAS EXTERIORES Y COMPLEMENTARIAS DEL CENTRO EXPERIMENTAL YANAYACU-JAÉN- CAJAMARCA, EN EL MARCO DEL PROYECTO DE INVERSIÓN CON CUI N° 2472675

¹ Estas bases se utilizarán para la contratación de la ejecución de obras. Para tal efecto, se deberá tener en cuenta la siguiente definición:

Obra: Construcción, reconstrucción, remodelación, mejoramiento, demolición, renovación, ampliación y habilitación de bienes inmuebles, tales como edificaciones, estructuras, excavaciones, perforaciones, carreteras, puentes, entre otros, que requieren dirección técnica, expediente técnico, mano de obra, materiales y/o equipos.



Firmado digitalmente por:
ANTUNEZ ORELLANO ANGEL ABELARDO
FIR 31667898 hard
Motivo: Soy el autor del documento
Fecha: 01/04/2025 19:46:57-0500

DEBER DE COLABORACIÓN

La Entidad y todo proveedor que se someta a las presentes Bases, sea como participante, postor y/o contratista, deben conducir su actuación conforme a los principios previstos en la Ley de Contrataciones del Estado.

En este contexto, se encuentran obligados a prestar su colaboración al OSCE y a la Secretaría Técnica de la Comisión de Defensa de la Libre Competencia del INDECOPI, en todo momento según corresponda a sus competencias, a fin de comunicar presuntos casos de fraude, colusión y corrupción por parte de los funcionarios y servidores de la Entidad, así como los proveedores y demás actores que participan en el proceso de contratación.

De igual forma, deben poner en conocimiento del OSCE y a la Secretaría Técnica de la Comisión de Defensa de la Libre Competencia del INDECOPI los indicios de conductas anticompetitivas que se presenten durante el proceso de contratación, en los términos del Decreto Legislativo N° 1034, "Ley de Represión de Conductas Anticompetitivas", o norma que la sustituya, así como las demás normas de la materia.

La Entidad y todo proveedor que se someta a las presentes Bases, sea como participante, postor y/o contratista del proceso de contratación deben permitir al OSCE o a la Secretaría Técnica de la Comisión de Defensa de la Libre Competencia del INDECOPI el acceso a la información referida a las contrataciones del Estado que sea requerida, prestar testimonio o absolución de posiciones que se requieran, entre otras formas de colaboración.

SECCIÓN GENERAL

DISPOSICIONES COMUNES DEL PROCEDIMIENTO DE SELECCIÓN

(ESTA SECCIÓN NO DEBE SER MODIFICADA EN NINGÚN EXTREMO, BAJO SANCIÓN DE NULIDAD)

CAPÍTULO I ETAPAS DEL PROCEDIMIENTO DE SELECCIÓN

1.1. REFERENCIAS

Cuando en el presente documento se mencione la palabra Ley, se entiende que se está haciendo referencia a la Ley N° 30225, Ley de Contrataciones del Estado, y cuando se mencione la palabra Reglamento, se entiende que se está haciendo referencia al Reglamento de la Ley de Contrataciones del Estado aprobado por Decreto Supremo N° 344-2018-EF.

Las referidas normas incluyen sus respectivas modificaciones, de ser el caso.

1.2. CONVOCATORIA

Se realiza a través de su publicación en el SEACE de conformidad con lo señalado en el artículo 54 del Reglamento, en la fecha señalada en el calendario del procedimiento de selección, debiendo adjuntar las bases.

1.3. REGISTRO DE PARTICIPANTES

El registro de participantes se realiza conforme al artículo 55 del Reglamento. En el caso de un consorcio, basta que se registre uno (1) de sus integrantes.

Importante

- Para registrarse como participante en un procedimiento de selección convocado por las Entidades del Estado Peruano, es necesario que los proveedores cuenten con inscripción vigente y estar habilitados ante el Registro Nacional de Proveedores (RNP) que administra el Organismo Supervisor de las Contrataciones del Estado (OSCE). Para obtener mayor información, se puede ingresar a la siguiente dirección electrónica: www.rnp.gob.pe.
- Los proveedores que deseen registrar su participación deben ingresar al SEACE utilizando su Certificado SEACE (usuario y contraseña). Asimismo, deben observar las instrucciones señaladas en el documento de orientación "Guía para el registro de participantes electrónico" publicado en <https://www2.seace.gob.pe/>.
- En caso los proveedores no cuenten con inscripción vigente en el RNP y/o se encuentren inhabilitados o suspendidos para ser participantes, postores y/o contratistas, el SEACE restringirá su registro, quedando a potestad de estos intentar nuevamente registrar su participación en el procedimiento de selección en cualquier otro momento, dentro del plazo establecido para dicha etapa, siempre que haya obtenido la vigencia de su inscripción o quedado sin efecto la sanción que le impuso el Tribunal de Contrataciones del Estado.

1.4. FORMULACIÓN DE CONSULTAS Y OBSERVACIONES A LAS BASES

La formulación de consultas y observaciones a las bases se efectúa de conformidad con lo establecido en los numerales 72.1 y 72.2 del artículo 72 del Reglamento, así como el literal a) del artículo 89 del Reglamento.

1.5. ABSOLUCIÓN DE CONSULTAS, OBSERVACIONES E INTEGRACIÓN DE BASES

La absolución de consultas, observaciones e integración de las bases se realizan conforme a las disposiciones previstas en el numeral 72.4 y el literal a) del artículo 89 del Reglamento.

Importante

- No se absolverán consultas y observaciones a las bases que se presenten en forma física.
- Cuando exista divergencia entre lo indicado en el pliego de absolución de consultas y observaciones y la integración de bases, prevalece lo absuelto en el referido pliego; sin perjuicio, del deslinde de responsabilidades correspondiente.

1.6. FORMA DE PRESENTACIÓN DE OFERTAS

Las ofertas se presentan conforme lo establecido en el artículo 59 y en el artículo 90 del Reglamento.

Las declaraciones juradas, formatos o formularios previstos en las bases que conforman la oferta deben estar debidamente firmados por el postor (firma manuscrita o digital, según la Ley N° 27269, Ley de Firmas y Certificados Digitales²). Los demás documentos deben ser visados

² Para mayor información sobre la normativa de firmas y certificados digitales ingresar a: <https://www.indecopi.gob.pe/web/firmas-digitales/firmar-y-certificados-digitales>

por el postor. En el caso de persona jurídica, por su representante legal, apoderado o mandatario designado para dicho fin y, en el caso de persona natural, por este o su apoderado. No se acepta el pegado de la imagen de una firma o visto. Las ofertas se presentan foliadas.

Importante

- *Los formularios electrónicos que se encuentran en el SEACE y que los proveedores deben llenar para presentar sus ofertas, tienen carácter de declaración jurada.*
- *En caso la información contenida en los documentos escaneados que conforman la oferta no coincida con lo declarado a través del SEACE, prevalece la información declarada en los documentos escaneados.*
- *No se tomarán en cuenta las ofertas que se presenten en físico a la Entidad.*

1.7. PRESENTACIÓN Y APERTURA DE OFERTAS

El participante presentará su oferta de manera electrónica a través del SEACE, desde las 00:01 horas hasta las 23:59 horas del día establecido para el efecto en el cronograma del procedimiento; adjuntando el archivo digitalizado que contenga los documentos que conforman la oferta de acuerdo a lo requerido en las bases.

El participante debe verificar antes de su envío, bajo su responsabilidad, que el archivo pueda ser descargado y su contenido sea legible.

Importante

Los integrantes de un consorcio no pueden presentar ofertas individuales ni conformar más de un consorcio en un procedimiento de selección, o en un determinado ítem cuando se trate de procedimientos de selección según relación de ítems.

En la apertura electrónica de la oferta, el órgano encargado de las contrataciones o comité de selección, según corresponda, verifica la presentación de lo exigido en la sección específica de las bases de conformidad con el numeral 73.2 del artículo 73 del Reglamento. De no cumplir con lo requerido, la oferta se considera no admitida.

Asimismo, el órgano encargado de las contrataciones o comité de selección, según corresponda, declara no admitidas las ofertas que se encuentran por debajo del noventa por ciento (90%) del valor referencial o que excedan en más del diez por ciento (10%) del valor referencial.

1.8. EVALUACIÓN DE LAS OFERTAS

La evaluación consiste en la aplicación de los factores de evaluación previstos en el Capítulo IV de la sección específica de las bases a las ofertas admitidas, con el objeto de determinar la oferta con el mejor puntaje y el orden de prelación de las ofertas.

Para determinar la oferta con el mejor puntaje, se toma en cuenta lo indicado en el numeral 74.2 del artículo 74 del Reglamento.

En el supuesto de que dos (2) o más ofertas empaten, la determinación del orden de prelación de las ofertas empatadas se efectúa siguiendo estrictamente el orden establecido en el numeral 91.1 del artículo 91 del Reglamento.

El desempate mediante sorteo se realiza de manera electrónica a través del SEACE.

Importante

En el caso de contratación de obras que se ejecuten fuera de la provincia de Lima y Callao, cuyo valor referencial no supere los novecientos mil Soles (S/ 900,000.00), a solicitud del postor se asigna una bonificación equivalente al diez por ciento (10%) sobre el puntaje total obtenido por los postores con domicilio en la provincia donde se ejecuta la obra, o en las provincias colindantes, sean o no pertenecientes al mismo departamento o región. El domicilio es el consignado en la constancia de inscripción ante el RNP³. Lo mismo aplica en el caso de procedimientos de selección por relación de ítems, cuando algún ítem no supera el monto señalado anteriormente.

³ La constancia de inscripción electrónica se visualizará en el portal web del Registro Nacional de Proveedores: www.mmp.gob.pe

1.9. CALIFICACIÓN DE OFERTAS

Luego de culminada la evaluación, el órgano encargado de las contrataciones o comité de selección, según corresponda califica a los postores que obtuvieron el primer, segundo, tercer y cuarto lugar, según el orden de prelación, verificando que cumplan con los requisitos de calificación detallados en el numeral 3.2 del Capítulo III de la sección específica de las bases. La oferta del postor que no cumpla con los requisitos de calificación es descalificada.

Si alguno de los cuatro (4) postores no cumple con los requisitos de calificación, se aplica lo establecido en los numerales 75.2 y 75.3 del artículo 75 del Reglamento.

1.10. SUBSANACIÓN DE LAS OFERTAS

La subsanación de las ofertas se sujeta a lo establecido en el artículo 60 del Reglamento. La corrección aritmética a la que hace referencia el numeral 60.4 de dicho artículo procede para la ejecución de obras a suma alzada.

El plazo que se otorgue para la subsanación no puede ser inferior a un (1) día hábil.

La solicitud de subsanación se realiza de manera electrónica a través del SEACE y será remitida al correo electrónico consignado por el postor al momento de realizar su inscripción en el RNP, siendo su responsabilidad el permanente seguimiento de las notificaciones a dicho correo. La notificación de la solicitud se entiende efectuada el día de su envío al correo electrónico.

La presentación de las subsanaciones se realiza a través del SEACE. No se tomará en cuenta la subsanación que se presente en físico a la Entidad.

1.11. RECHAZO DE LAS OFERTAS

Previo al otorgamiento de la buena pro, el órgano encargado de las contrataciones o comité de selección, según corresponda, revisa las ofertas económicas que cumplen los requisitos de calificación, de conformidad con lo establecido para el rechazo de ofertas, previsto en los numerales 68.5 y 68.6 del artículo 68 del Reglamento, de ser el caso.

De rechazarse alguna de las ofertas calificadas, el órgano encargado de las contrataciones o comité de selección, según corresponda, revisa el cumplimiento de los requisitos de calificación de los postores que siguen en el orden de prelación, en caso las hubiere.

1.12. OTORGAMIENTO DE LA BUENA PRO

Definida la oferta ganadora, el órgano encargado de las contrataciones o comité de selección, según corresponda, otorga la buena pro, mediante su publicación en el SEACE, incluyendo el cuadro comparativo y las actas debidamente motivadas de los resultados de la admisión, no admisión, evaluación, calificación, descalificación y el otorgamiento de la buena pro.

1.13. CONSENTIMIENTO DE LA BUENA PRO

Cuando se hayan presentado dos (2) o más ofertas, el consentimiento de la buena pro se produce a los cinco (5) días hábiles siguientes de la notificación de su otorgamiento, sin que los postores hayan ejercido el derecho de interponer el recurso de apelación.

En caso que se haya presentado una sola oferta, el consentimiento de la buena pro se produce el mismo día de la notificación de su otorgamiento.

El consentimiento del otorgamiento de la buena pro se publica en el SEACE al día hábil siguiente de producido.

Importante

Una vez consentido el otorgamiento de la buena pro, el órgano encargado de las contrataciones o el órgano de la Entidad al que se haya asignado tal función realiza la verificación de la oferta presentada por el postor ganador de la buena pro conforme lo establecido en el numeral 64.6 del artículo 64 del Reglamento.

CAPÍTULO II

SOLUCIÓN DE CONTROVERSIAS DURANTE EL PROCEDIMIENTO DE SELECCIÓN

2.1. RECURSO DE APELACIÓN

A través del recurso de apelación se pueden impugnar los actos dictados durante el desarrollo del procedimiento de selección hasta antes del perfeccionamiento del contrato.

El recurso de apelación se presenta ante la Entidad convocante, y es conocido y resuelto por su Titular, cuando el valor referencial sea igual o menor a cincuenta (50) UIT. Cuando el valor referencial sea mayor a dicho monto, el recurso de apelación se presenta ante y es resuelto por el Tribunal de Contrataciones del Estado.

En los procedimientos de selección según relación de ítems, el valor referencial total del procedimiento determina ante quién se presenta el recurso de apelación.

Los actos que declaren la nulidad de oficio, la cancelación del procedimiento de selección y otros actos emitidos por el Titular de la Entidad que afecten la continuidad de este, se impugnan ante el Tribunal de Contrataciones del Estado.

Importante

- *Una vez otorgada la buena pro, el órgano encargado de las contrataciones o comité de selección, según corresponda, está en la obligación de permitir el acceso de los participantes y postores al expediente de contratación, salvo la información calificada como secreta, confidencial o reservada por la normativa de la materia, a más tardar dentro del día siguiente de haberse solicitado por escrito.*

Luego de otorgada la buena pro no se da a conocer las ofertas cuyos requisitos de calificación no fueron analizados y revisados por el órgano encargado de las contrataciones o comité de selección, según corresponda.
- *A efectos de recoger la información de su interés, los postores pueden valerse de distintos medios, tales como: (i) la lectura y/o toma de apuntes, (ii) la captura y almacenamiento de imágenes, e incluso (iii) pueden solicitar copia de la documentación obrante en el expediente, siendo que, en este último caso, la Entidad deberá entregar dicha documentación en el menor tiempo posible, previo pago por tal concepto.*
- *El recurso de apelación se presenta ante la Mesa de Partes del Tribunal o ante las oficinas desconcentradas del OSCE o en la Unidad de Trámite Documentario de la Entidad, según corresponda.*

2.2. PLAZOS DE INTERPOSICIÓN DEL RECURSO DE APELACIÓN

La apelación contra el otorgamiento de la buena pro o contra los actos dictados con anterioridad a ella se interpone dentro de los cinco (5) días hábiles siguientes de haberse notificado el otorgamiento de la buena pro.

La apelación contra los actos dictados con posterioridad al otorgamiento de la buena pro, contra la declaración de nulidad, cancelación y declaratoria de desierto del procedimiento, se interpone dentro de los cinco (5) días hábiles siguientes de haberse tomado conocimiento del acto que se desea impugnar.

CAPÍTULO III DEL CONTRATO

3.1. PERFECCIONAMIENTO DEL CONTRATO

Los plazos y el procedimiento para perfeccionar el contrato se realiza conforme a lo indicado en el artículo 141 del Reglamento.

Para perfeccionar el contrato, el postor ganador de la buena pro debe presentar los documentos señalados en los artículos 139 y 175 del Reglamento, así como los previstos en la sección específica de las bases.

3.2. GARANTÍAS

Las garantías que deben otorgar los postores y/o contratistas, según corresponda, son las de fiel cumplimiento del contrato y por los adelantos.

3.2.1. GARANTÍA DE FIEL CUMPLIMIENTO

Como requisito indispensable para perfeccionar el contrato, el postor ganador debe entregar a la Entidad la garantía de fiel cumplimiento del mismo por una suma equivalente al diez por ciento (10%) del monto del contrato original. Esta se mantiene vigente hasta el consentimiento de la liquidación final.

Importante

En los contratos de ejecución de obras que celebren las Entidades con las micro y pequeñas empresas, estas últimas pueden otorgar como garantía de fiel cumplimiento el diez por ciento (10%) del monto del contrato original, porcentaje que es retenido por la Entidad durante la primera mitad del número total de pagos a realizarse, de forma prorrateada en cada pago, con cargo a ser devuelto a la finalización del mismo, conforme lo establece el artículo 149 del Reglamento, siempre que:

- a) El procedimiento de selección original del cual derive el contrato a suscribirse sea una Adjudicación Simplificada.*
- b) El plazo de ejecución de la obra sea igual o mayor a sesenta (60) días calendario; y,*
- c) El pago a favor del contratista considere, al menos, dos (2) valorizaciones periódicas, en función del avance de obra.*

3.2.2. GARANTÍA DE FIEL CUMPLIMIENTO POR PRESTACIONES ACCESORIAS

En las contrataciones que conllevan la ejecución de prestaciones accesorias, tales como mantenimiento, reparación o actividades afines, se otorga una garantía adicional por una suma equivalente al diez por ciento (10%) del monto del contrato de la prestación accesorio, la misma que debe ser renovada periódicamente hasta el cumplimiento total de las obligaciones garantizadas.

3.2.3. GARANTÍA POR ADELANTO

En caso se haya previsto en la sección específica de las bases la entrega de adelantos, el contratista debe presentar una garantía emitida por idéntico monto conforme a lo estipulado en el artículo 153 del Reglamento.

3.3. REQUISITOS DE LAS GARANTÍAS

Las garantías que se presenten deben ser incondicionales, solidarias, irrevocables y de realización automática en el país, al solo requerimiento de la Entidad. Asimismo, deben ser emitidas por empresas que se encuentren bajo la supervisión directa de la Superintendencia de Banca, Seguros y Administradoras Privadas de Fondos de Pensiones, y que cuenten con clasificación de riesgo B o superior. Asimismo, deben estar autorizadas para emitir garantías; o estar consideradas en la última lista de bancos extranjeros de primera categoría que periódicamente publica el Banco Central de Reserva del Perú.

Importante

Corresponde a la Entidad verificar que las garantías presentadas por el postor ganador de la buena pro y/o contratista cumplan con los requisitos y condiciones necesarios para su aceptación y eventual ejecución; sin perjuicio de la determinación de las responsabilidades funcionales que correspondan.

Advertencia

Los funcionarios de las Entidades no deben aceptar garantías emitidas bajo condiciones distintas a las establecidas en el presente numeral, debiendo tener en cuenta lo siguiente:

- 1. La clasificadora de riesgo que asigna la clasificación a la empresa que emite la garantía debe encontrarse listada en el portal web de la SBS (<http://www.sbs.gob.pe/sistema-financiero/clasificadoras-de-riesgo>).*
- 2. Se debe identificar en la página web de la clasificadora de riesgo respectiva, cuál es la clasificación vigente de la empresa que emite la garantía, considerando la vigencia a la fecha de emisión de la garantía.*
- 3. Para fines de lo establecido en el artículo 148 del Reglamento, la clasificación de riesgo B, incluye las clasificaciones B+ y B.*
- 4. Si la empresa que otorga la garantía cuenta con más de una clasificación de riesgo emitida por distintas empresas listadas en el portal web de la SBS, bastará que en una de ellas cumpla con la clasificación mínima establecida en el Reglamento.*

En caso exista alguna duda sobre la clasificación de riesgo asignada a la empresa emisora de la garantía, se deberá consultar a la clasificadora de riesgos respectiva.

De otro lado, además de cumplir con el requisito referido a la clasificación de riesgo, a efectos de verificar si la empresa emisora se encuentra autorizada por la SBS para emitir garantías, debe revisarse el portal web de dicha Entidad (<http://www.sbs.gob.pe/sistema-financiero/relacion-de-empresas-que-se-encuentran-autorizadas-a-emitir-cartas-fianza>).

Los funcionarios competentes deben verificar la autenticidad de la garantía a través de los mecanismos establecidos (consulta web, teléfono u otros) por la empresa emisora.

3.4. EJECUCIÓN DE GARANTÍAS

La Entidad puede solicitar la ejecución de las garantías conforme a los supuestos contemplados en el artículo 155 del Reglamento.

3.5. ADELANTOS

La Entidad puede establecer la entrega de adelantos directos y adelantos para materiales o insumos, de conformidad con el artículo 180 del Reglamento, siempre que ello haya sido previsto en la sección específica de las bases.

3.6. VALORIZACIONES

Las valorizaciones son la cuantificación económica de un avance físico en la ejecución de la obra, realizada en un período determinado, tienen el carácter de pagos a cuenta y son elaboradas el último día de cada período previsto en la sección específica de las bases, por el inspector o supervisor, según corresponda y el contratista.

En caso se haya suscrito contrato con un consorcio, el pago de las valorizaciones se realizará a quien se indique en el contrato de consorcio.

Advertencia

En caso de retraso en los pagos a cuenta o pago final por parte de la Entidad, salvo que se deba a caso fortuito o fuerza mayor, esta reconoce al contratista los intereses legales correspondientes, de conformidad con el artículo 39 de la Ley y los artículos 1244, 1245 y 1246 del Código Civil, debiendo repetir contra los responsables de la demora injustificada.

3.7. REAJUSTES

Los reajustes se calculan conforme lo indicado en el numeral 38.3 del artículo 38 y el artículo 195 del Reglamento.

Importante

Tanto la elaboración como la aplicación de las fórmulas polinómicas se sujetan a lo dispuesto en el Decreto Supremo N° 011-79-VC y sus modificatorias, ampliatorias y complementarias.

3.8. PENALIDADES

3.8.1. PENALIDAD POR MORA EN LA EJECUCIÓN DE LA PRESTACIÓN

En caso de retraso injustificado del contratista en la ejecución de las prestaciones objeto del contrato, la Entidad le aplica automáticamente una penalidad por mora por cada día de atraso, de conformidad con el artículo 162 del Reglamento.

3.8.2. OTRAS PENALIDADES

La Entidad puede establecer penalidades distintas a la mencionada en el numeral precedente, según lo previsto en el artículo 163 del Reglamento y lo indicado en la sección específica de las bases.

Estos dos tipos de penalidades se calculan en forma independiente y pueden alcanzar cada una un monto máximo equivalente al diez por ciento (10%) del monto del contrato vigente, o de ser el caso, del ítem que debió ejecutarse.

3.9. INCUMPLIMIENTO DEL CONTRATO

Las causales para la resolución del contrato, serán aplicadas de conformidad con el artículo 36 de la Ley y 164 del Reglamento.

3.10. DISPOSICIONES FINALES

Todos los demás aspectos del presente procedimiento no contemplados en las bases se regirán supletoriamente por la Ley y su Reglamento, así como por las disposiciones legales vigentes.

SECCIÓN ESPECÍFICA

CONDICIONES ESPECIALES DEL PROCEDIMIENTO DE SELECCIÓN

(EN ESTA SECCIÓN LA ENTIDAD DEBERÁ COMPLETAR LA INFORMACIÓN EXIGIDA, DE ACUERDO A LAS INSTRUCCIONES INDICADAS)

CAPÍTULO I GENERALIDADES

1.1. ENTIDAD CONVOCANTE

Nombre : Instituto Nacional de Innovación Agraria – INIA
RUC N° : 20131365994
Domicilio legal : Av. La Molina 1981 - La Molina
Teléfono: : 240 2100 Anexo 281
Correo electrónico: : pcorrea@inia.gob.pe

1.2. OBJETO DE LA CONVOCATORIA

El presente procedimiento de selección tiene por objeto la Contratación de la ejecución de la Obra **“CONSTRUCCIÓN Y ACONDICIONAMIENTO DE OBRAS EXTERIORES Y COMPLEMENTARIAS DEL CENTRO EXPERIMENTAL YANAYACU-JAÉN-CAJAMARCA, EN EL MARCO DEL PROYECTO DE INVERSIÓN CON CUI N° 2472675”**.

1.3. VALOR REFERENCIAL⁴

El valor referencial asciende a **S/ 4,177,084.88 (Cuatro Millones Ciento Setenta y Siete Mil Ochenta y Cuatro con 88/100 soles)**, incluidos los impuestos de Ley y cualquier otro concepto que incida en el costo total de la ejecución de la obra. El valor referencial ha sido calculado al mes de diciembre del 2024.

Valor Referencial (VR) CON IGV	Límites ⁵	
	Inferior	Superior
S/ 4,177,084.88 (Cuatro Millones Ciento Setenta y Siete Mil Ochenta y Cuatro con 88/100 soles)	S/ 3,759,376.40 (Tres Millones Setecientos Cincuenta y Nueve Mil Trecientos Setenta y Seis con 40/100 soles)	S/ 4,594,793.36 (Cuatro Millones Quinientos Noventa y Cuatro Mil Setecientos Noventa y Tres con 36/100 soles)

Valor Referencial (VR) SIN IGV	Límites ⁶	
	Inferior	Superior
S/ 3,539,902.44 (Tres Millones Quinientos Treinta y Nueve Mil Novecientos dos con 44/100 soles)	S/ 3,185,912.20 (Tres Millones Ciento Ochenta y Cinco Mil Novecientos Doce con 20/100 soles)	S/ 3,893,892.68 (Tres Millones Ochocientos Noventa y Tres Mil Ochocientos Noventa y Dos con 68/100 soles)

Importante

⁴ El monto del valor referencial indicado en esta sección de las bases no debe diferir del monto del valor referencial consignado en la ficha del procedimiento en el SEACE. No obstante, de existir contradicción entre estos montos, primará el monto del valor referencial indicado en las bases aprobadas.

⁵ De acuerdo a lo señalado en el artículo 48 del Reglamento, estos límites se calculan considerando dos (2) decimales. Para ello, si el límite inferior tiene más de dos (2) decimales, se aumenta en un dígito el valor del segundo decimal; en el caso del límite superior, se considera el valor del segundo decimal sin efectuar el redondeo.

⁶ De acuerdo a lo señalado en el artículo 48 del Reglamento, estos límites se calculan considerando dos (2) decimales. Para ello, si el límite inferior tiene más de dos (2) decimales, se aumenta en un dígito el valor del segundo decimal; en el caso del límite superior, se considera el valor del segundo decimal sin efectuar el redondeo.

- *El precio de las ofertas no puede exceder los límites del valor referencial de conformidad con el numeral 28.2 del artículo 28 de la Ley.*

1.4. EXPEDIENTE DE CONTRATACIÓN

Documento y fecha de aprobación del expediente de contratación	:	Formato N° 02: 001-2024-INIA-UA/AS N° 22- 2025-INIA del 01/04/2025
Documento y fecha de aprobación del expediente técnico	:	RESOLUCIÓN DIRECTORAL N°008-2025-INIA-DSME del 21/03/2025
Documento y fecha de actualización del expediente técnico, de corresponder	:	NO CORRESPONDE
Tipo y número del procedimiento de selección que se convocó para la elaboración del expediente técnico, de corresponder	:	NO CORRESPONDE

1.5. FUENTE DE FINANCIAMIENTO

Recursos Ordinarios.

Importante

La fuente de financiamiento debe corresponder a aquella prevista en la Ley de Equilibrio Financiero del Presupuesto del Sector Público del año fiscal en el cual se convoca el procedimiento de selección.

1.6. SISTEMA DE CONTRATACIÓN

El presente procedimiento se rige por el sistema de A SUMA ALZADA, de acuerdo con lo establecido en el expediente de contratación respectivo.

1.7. MODALIDAD DE EJECUCIÓN

NO CORRESPONDE

1.8. ALCANCES DEL REQUERIMIENTO

El alcance de la ejecución de la obra está definido en el Capítulo III de la presente sección de las bases.

1.9. PLAZO DE EJECUCIÓN DE LA OBRA

El plazo de ejecución de la obra materia de la presente convocatoria, es de Ciento Veinte (120) días calendario, en concordancia con lo establecido en el expediente de contratación y en el expediente técnico de obra.

1.10. COSTO DE REPRODUCCIÓN Y ENTREGA DE BASES Y DEL EXPEDIENTE TÉCNICO DE LA OBRA

Los participantes registrados tienen el derecho a recabar las bases y el expediente técnico de la obra en versión impresa o digital, según su elección, para cuyo efecto deben:

Pagar en	:	Caja de la Entidad de INIA, sito en Av. La Molina N° 1981 La Molina Lima.
Recoger en	:	UNIDAD DE ABASTECIMIENTO de Entidad de INIA, sito en Av. La Molina N° 1981 La Molina Lima.
Costo de bases	:	Impresa: S/ 5.00 CON 00/100 SOLES
Costo del expediente técnico	:	Impreso: S/ 10.00 (Díez con 00/100 soles) Digital: S/ 25.00 (Veinticinco con 00/100 soles) medio magnético (CD/DVD) certificado:

Las bases y el expediente técnico se entregan inmediatamente después de realizado el pago correspondiente. Excepcionalmente, el expediente técnico en versión impresa puede ser entregado dentro del plazo máximo de un (1) día hábil de efectuado el pago.

Importante

- *La Entidad debe entregar una constancia o formulario de cargos en donde consta que el participante recibió el expediente técnico completo. Dicha constancia o formulario debe incluir un índice del contenido del expediente técnico y número de folios correspondientes.*
- *El costo de entrega del ejemplar de las bases y del expediente técnico, no puede exceder el costo de su reproducción.*

Advertencia

Las Entidades deben cautelar bajo responsabilidad que la versión impresa y digital del expediente técnico correspondan a la versión original del expediente técnico aprobado.

1.11. ACCESO VIRTUAL AL EXPEDIENTE TÉCNICO DE LA OBRA

El expediente técnico de la obra en versión digital se encuentra publicado en el SEACE, obligatoriamente, desde la fecha de la convocatoria del presente procedimiento de selección.

Adicionalmente, el expediente técnico se encuentra publicado en https://drive.google.com/drive/folders/1dldMH3CgseozHWMaulRyqT2ejtMPdq_N?usp=drive_link, el cual es de acceso libre y gratuito.

1.12. BASE LEGAL

- **Ley N° 32185** Ley de Presupuesto del Sector Público para el Año Fiscal 2025.
- **Ley N° 32186** Ley de Equilibrio Financiero del Presupuesto del Sector Público del año fiscal 2025.
- Decreto Supremo N° 011-79-VC.
- **Ley N° 32187** - Ley de Endeudamiento del Sector Público para el Año Fiscal 2025.
- Decreto Supremo N° 008-2008-TR, Reglamento de la Ley MYPE.
- **Ley N° 28411**, TUO de la Ley General del Sistema Nacional del Presupuesto.
- Texto Único Ordenado de la Ley de Contrataciones y Adquisiciones del Estado
- Reglamento de la ley de contrataciones del estado
- Ley de contrataciones del estado- **Ley N° 30225**, Ley de Contrataciones del Estado, y su modificación efectuada mediante
- **Decreto Supremo N° 344-2018-EF**.
- Reglamento de la Ley de Contrataciones del Estado, aprobado mediante **Decreto Supremo N° 350-2015-EF**, y su modificación efectuada mediante Decreto Legislativo N° 1444.
- **Ley N° 27444** Ley del Procedimiento Administrativo General
- **Ley N° 27806** Ley de Transparencia y de Acceso a la información Pública, aprobado por
- Decreto Supremo N° 043-2003-PCM.
- **Ley N° 29973** - Ley General de la Persona con Discapacidad.
- Texto Único Ordenado de la **Ley N° 28016** Ley de Promoción de Competencia y
- Formalización y Desarrollo de la Micro y Pequeña Empresa y del Acceso al Empleo, aprobado por **Decreto Supremo N° 007-2008-TR**.
- **Ley N° 29783** - Ley de Seguridad y Salud en el Trabajo.
- **Decreto Supremo N° 005-2012-TR** - Reglamento de la Ley de Seguridad y Salud en el Trabajo.
- Código Civil.
- Directivas, Pronunciamientos y Opiniones emitidas por OSCE.
- Resoluciones emitidas por el Tribunal de Contrataciones del Estado

Las referidas normas incluyen sus respectivas modificaciones, de ser el caso.

CAPÍTULO II DEL PROCEDIMIENTO DE SELECCIÓN

2.1. CALENDARIO DEL PROCEDIMIENTO DE SELECCIÓN

Según el cronograma de la ficha de selección de la convocatoria publicada en el SEACE.

Importante

De conformidad con la vigesimosegunda Disposición Complementaria Final del Reglamento, en caso la Entidad (Ministerios y sus organismos públicos, programas o proyectos adscritos) haya difundido el requerimiento a través del SEACE siguiendo el procedimiento establecido en dicha disposición, no procede formular consultas u observaciones al requerimiento.

2.2. CONTENIDO DE LAS OFERTAS

La oferta contendrá, además de un índice de documentos⁷, la siguiente documentación:

2.2.1. Documentación de presentación obligatoria

2.2.1.1. Documentos para la admisión de la oferta

- Declaración jurada de datos del postor. (**Anexo N° 1**)
- Documento que acredite la representación de quien suscribe la oferta.
En caso de persona jurídica, copia del certificado de vigencia de poder del representante legal, apoderado o mandatario designado para tal efecto.
En caso de persona natural, copia del documento nacional de identidad o documento análogo, o del certificado de vigencia de poder otorgado por persona natural, del apoderado o mandatario, según corresponda.

En el caso de consorcios, este documento debe ser presentado por cada uno de los integrantes del consorcio que suscriba la promesa de consorcio, según corresponda.

Advertencia

De acuerdo con el artículo 4 del Decreto Legislativo N° 1246, las Entidades están prohibidas de exigir a los administrados o usuarios la información que puedan obtener directamente mediante la interoperabilidad a que se refieren los artículos 2 y 3 de dicho Decreto Legislativo. En esa medida, si la Entidad es usuaria de la Plataforma de Interoperabilidad del Estado – PIDE⁸ y siempre que el servicio web se encuentre activo en el Catálogo de Servicios de dicha plataforma, no corresponderá exigir el certificado de vigencia de poder y/o documento nacional de identidad.

- Declaración jurada de acuerdo con el literal b) del artículo 52 del Reglamento. (**Anexo N° 2**)
- Declaración jurada de cumplimiento del Expediente Técnico, según el numeral 3.1 del Capítulo III de la presente sección. (**Anexo N° 3**)
- Declaración jurada de plazo de ejecución de la obra. (**Anexo N° 4**)
- Promesa de consorcio con firmas legalizadas, de ser el caso, en la que se consigne los integrantes, el representante común, el domicilio común y las obligaciones a las que se compromete cada uno de los integrantes del consorcio así como el porcentaje equivalente a dichas obligaciones. (**Anexo N° 5**)
- El precio de la oferta en SOLES y:
 - ✓ El desagregado de partidas, cuando el procedimiento se haya convocado a suma alzada.
 - ✓ Los precios unitarios, considerando las partidas según lo previsto en el último párrafo del literal b) del artículo 35 del Reglamento.

Asimismo, la oferta incluye el monto de la prestación accesoria, cuando corresponda. (**Anexo N° 6**)

⁷ La omisión del índice no determina la no admisión de la oferta.

⁸ Para mayor información de las Entidades usuarias y del Catálogo de Servicios de la Plataforma de Interoperabilidad del Estado – PIDE ingresar al siguiente enlace <https://www.gobiernodigital.gob.pe/interoperabilidad/>



REPÚBLICA
DEL PERÚ
Firma Digital

Firmado digitalmente por:
ANTUNEZ ORELLANO ANGEL ABELARDO
FIR 31667898 hard
Motivo: Soy el autor del documento
Fecha: 01/04/2025 19:46:57-0500

El precio total de la oferta y los subtotales que lo componen deben ser expresados con dos (2) decimales. Los precios unitarios pueden ser expresados con más de dos (2) decimales.

- h) Los postores que apliquen el beneficio de la exoneración del IGV previsto en la Ley N° 27037, Ley de Promoción de la Inversión en la Amazonía, deben presentar la Declaración Jurada de cumplimiento de condiciones para la aplicación de la exoneración del IGV. **(Anexo N° 7)**

Importante

- *El órgano encargado de las contrataciones o comité de selección, según corresponda, no puede incorporar documentos adicionales para la admisión de la oferta a los establecidos en este acápite.*
- *El análisis de precios unitarios y el detalle de los gastos generales fijos y variables de la oferta se presentan para el perfeccionamiento del contrato.*
- *El órgano encargado de las contrataciones o comité de selección, según corresponda, declara no admitidas las ofertas que no se encuentren dentro de los límites del valor referencial previstos en el numeral 28.2 del artículo 28 de la Ley. Asimismo, verifica la presentación de los documentos requeridos. De no cumplir con lo requerido, la oferta se considera no admitida.*

2.2.1.2. Documentos para acreditar los requisitos de calificación

Incorporar en la oferta los documentos que acreditan los “**Requisitos de Calificación**” que se detallan en el numeral 3.2 del Capítulo III de la presente sección de las bases.

2.2.2. Documentación de presentación facultativa:

- i) En el caso de microempresas y pequeñas empresas integradas por personas con discapacidad, o en el caso de consorcios conformados en su totalidad por estas empresas, deben presentar la constancia o certificado con el cual acredite su inscripción en el Registro de Empresas Promocionales para Personas con Discapacidad⁹.
- j) Solicitud de bonificación del cinco por ciento (5%) por tener la condición de micro y pequeña empresa **(Anexo N°11)**.

Advertencia

El órgano encargado de las contrataciones o comité de selección, según corresponda, no podrá exigir al postor la presentación de documentos que no hayan sido indicados en los acápites “Documentos para la admisión de la oferta”, “Requisitos de calificación” y “Factores de evaluación”.

2.3. REQUISITOS PARA PERFECCIONAR EL CONTRATO

El postor ganador de la buena pro debe presentar los siguientes documentos para perfeccionar el contrato:

- Garantía de fiel cumplimiento del contrato.
- Garantía de fiel cumplimiento por prestaciones accesorias, de ser el caso.
- Solicitud para la constitución de fideicomiso, en el marco de lo establecido en el literal a) del numeral 184.9 del Artículo 184 del Reglamento, de ser el caso.
- Contrato de consorcio con firmas legalizadas ante Notario de cada uno de los integrantes, de ser el caso.
- Código de cuenta interbancaria (CCI) o, en el caso de proveedores no domiciliados, el número de su cuenta bancaria y la entidad bancaria en el exterior.
- Copia de la vigencia del poder del representante legal de la empresa que acredite que cuenta con facultades para perfeccionar el contrato, cuando corresponda.
- Copia de DNI del postor en caso de persona natural, o de su representante legal en caso de persona jurídica.



REPÚBLICA
DEL PERÚ
Firma Digital

Firmado digitalmente por:
ANTUNEZ ORELLANO ANGEL ABELARDO
FIR 31667898 hard
Motivo: Soy el autor del documento
Fecha: 01/04/2025 19:46:57-0500

⁹ Dicho documento se tendrá en consideración en caso de empate, conforme a lo previsto en el artículo 91 del Reglamento.

Advertencia

De acuerdo con el artículo 4 del Decreto Legislativo N° 1246, las Entidades están prohibidas de exigir a los administrados o usuarios la información que puedan obtener directamente mediante la interoperabilidad a que se refieren los artículos 2 y 3 de dicho Decreto Legislativo. En esa medida, si la Entidad es usuaria de la Plataforma de Interoperabilidad del Estado – PIDE¹⁰ y siempre que el servicio web se encuentre activo en el Catálogo de Servicios de dicha plataforma, no corresponderá exigir los documentos previstos en los literales e) y f).

- h) Domicilio para efectos de la notificación durante la ejecución del contrato.
- i) Autorización de notificación de la decisión de la Entidad sobre la solicitud de ampliación de plazo mediante medios electrónicos de comunicación **(Anexo N° 12)**
- j) Constancia de capacidad libre de contratación expedida por el RNP¹¹.
- k) Programa de Ejecución de Obra (CPM) el cual presenta la ruta crítica y el calendario de avance de obra valorizado.
- l) Calendario de adquisición de materiales o insumos necesarios para la ejecución de obra, en concordancia con el calendario de avance de obra valorizado. Este calendario se actualiza con cada ampliación de plazo otorgada, en concordancia con el calendario de avance de obra valorizado vigente.
- m) Calendario de utilización de equipo, en caso la naturaleza de la contratación lo requiera.
- n) Memoria en la que se señalen las consideraciones que se han tomado en cuenta para la elaboración de los documentos indicados en los literales i), j) y k).
- o) Análisis de precios unitarios de las partidas y detalle de los gastos generales fijos y variables de la oferta, en caso de obras sujetas a precios unitarios¹².
- p) Desagregado por partidas que dio origen a la oferta, en caso que el postor ganador haya aceptado la reducción de su oferta, en caso de obras a suma alzada.
- q) Copia de documentos que sustenten la propiedad, la posesión, el compromiso de compra venta o alquiler u otro documento que acredite la disponibilidad del requisito de calificación equipamiento estratégico. En el caso que el postor ganador sea un consorcio los documentos de acreditación de este requisito pueden estar a nombre del consorcio o de uno de sus integrantes.
- r) Copia de los diplomas que acrediten la formación académica requerida del plantel profesional clave, en caso que el grado o título profesional requerido no se encuentre publicado en el Registro Nacional de Grados Académicos y Títulos Profesionales a cargo de la de la Superintendencia Nacional de Educación Superior Universitaria – SUNEDU¹³.
- s) Copia de (i) contratos y su respectiva conformidad o (ii) constancias o (iii) certificados o (iv) cualquier otra documentación que, de manera fehaciente demuestre la experiencia del personal que conforma el plantel profesional clave.

¹⁰ Para mayor información de las Entidades usuarias y del Catálogo de Servicios de la Plataforma de Interoperabilidad del Estado – PIDE ingresar al siguiente enlace <https://www.gobiernodigital.gob.pe/interoperabilidad/>

¹¹ Este requisito no aplica para procedimientos de contratación directa por la causal de carácter de secreto, secreto militar o por razones de orden interno.

¹² La Entidad puede requerir este documento en caso de obras a suma alzada.

¹³ <https://enlinea.sunedu.gob.pe/>



Firmado digitalmente por:
ANTUNEZ ORELLANO ANGEL ABELARDO
FIR 31667898 hard
Motivo: Soy el autor del documento
Fecha: 01/04/2025 19:46:57-0500

Importante

- La Entidad debe aceptar las diferentes denominaciones utilizadas para acreditar la carrera profesional requerida, aun cuando no coincida literalmente con aquella prevista en los requisitos de calificación (por ejemplo Ingeniería Ambiental, Ingeniería en Gestión Ambiental, Ingeniería y Gestión Ambiental u otras denominaciones).
- Los documentos que acreditan la experiencia del personal deben incluir como mínimo los nombres y apellidos del profesional, el cargo desempeñado, el plazo de la prestación indicando el día, mes y año de inicio y culminación, el nombre de la Entidad u organización que emite el documento, la fecha de emisión y nombres y apellidos de quien suscribe el documento.

En caso estos documentos establezcan el plazo de la experiencia adquirida por el profesional en meses sin especificar los días la Entidad debe considerar el mes completo.

De presentarse experiencia ejecutada paralelamente (traslape), para el cómputo del tiempo de dicha experiencia sólo se considerará una vez el periodo traslapado. No obstante, de presentarse periodos traslapados en el residente de obra, no se considera ninguna de las experiencias acreditadas, salvo la ejecución de obras por paquete.

Se considerará aquella experiencia que no tenga una antigüedad mayor a veinticinco (25) años anteriores a la fecha de la presentación de ofertas.

Asimismo, la Entidad debe valorar de manera integral los documentos presentados para acreditar dicha experiencia. En tal sentido, aun cuando en los documentos presentados la denominación del cargo o puesto no coincida literalmente con aquella prevista en los requisitos de calificación, se deberá validar la experiencia si las actividades que realizó el profesional corresponden con la función propia del cargo o puesto requerido.

- Cuando el postor ganador de la buena pro presenta como plantel profesional clave a profesionales que se encuentren prestando servicios como residente o supervisor en obras contratadas por la Entidad que no cuentan con recepción, procede otorgar plazo adicional para subsanar, conforme lo previsto en el literal a) del artículo 141 del Reglamento.
- En caso que el postor ganador de la buena pro sea un consorcio, las garantías que presente este para el perfeccionamiento del contrato, así como durante la ejecución contractual, de ser el caso, además de cumplir con las condiciones establecidas en el artículo 33 de la Ley y en el artículo 148 del Reglamento, deben consignar expresamente el nombre completo o la denominación o razón social de los integrantes del consorcio, en calidad de garantizados, de lo contrario no podrán ser aceptadas por las Entidades. No se cumple el requisito antes indicado si se consigna únicamente la denominación del consorcio, conforme lo dispuesto en la Directiva "Participación de Proveedores en Consorcio en las Contrataciones del Estado".
- En los contratos de ejecución de obras que celebren las Entidades con las micro y pequeñas empresas, estas últimas pueden otorgar como garantía de fiel cumplimiento el diez por ciento (10%) del monto del contrato, porcentaje que es retenido por la Entidad durante la primera mitad del número total de pagos a realizarse, de forma prorrateada en cada pago, con cargo a ser devuelto a la finalización del mismo, conforme lo establece el numeral 149.4 del artículo 149 del Reglamento y numeral 151.3 del artículo 151 del Reglamento, siempre que:
 - a) El procedimiento de selección original del cual derive el contrato a suscribirse sea una Adjudicación Simplificada.
 - b) El plazo de ejecución de la obra sea igual o mayor a sesenta (60) días calendario; y,
 - c) El pago a favor del contratista considere, al menos, dos (2) valorizaciones periódicas, en función del avance de obra.

Para dicho efecto los postores deben encontrarse registrados en el REMYPE, consignando en la Declaración Jurada de Datos del Postor (Anexo N° 1) o en la solicitud de retención de la garantía durante el perfeccionamiento del contrato, que tienen la condición de MYPE, lo cual será verificado por la Entidad en el link <http://www2.trabajo.gob.pe/servicios-en-linea-2-2> opción consulta de empresas acreditadas en el REMYPE.

Importante

- *Corresponde a la Entidad verificar que las garantías presentadas por el postor ganador de la buena pro cumplan con los requisitos y condiciones necesarios para su aceptación y eventual ejecución; sin perjuicio de la determinación de las responsabilidades funcionales que correspondan.*
- *De conformidad con el Reglamento Consular del Perú aprobado mediante Decreto Supremo N° 076-2005-RE para que los documentos públicos y privados extendidos en el exterior tengan validez en el Perú, deben estar legalizados por los funcionarios consulares peruanos y refrendados por el Ministerio de Relaciones Exteriores del Perú, salvo que se trate de documentos públicos emitidos en países que formen parte del Convenio de la Apostilla, en cuyo caso bastará con que estos cuenten con la Apostilla de la Haya¹⁴.*
- *La Entidad no puede exigir documentación o información adicional a la consignada en el presente numeral para el perfeccionamiento del contrato.*

2.4. PERFECCIONAMIENTO DEL CONTRATO

El contrato se perfecciona con la suscripción del documento que lo contiene. Para dicho efecto el postor ganador de la buena pro, dentro del plazo previsto en el artículo 141 del Reglamento, debe presentar la documentación requerida en **mesa de partes de la entidad, sito en Av. La Molina N° 1981 _ La Molina _ Lima, en el horario de 8:30 hasta 16:00 horas.**

Importante

En el caso de contratación de obras por paquete, se debe suscribir un contrato por cada obra incluida en el paquete.

2.5. ADELANTOS¹⁵

2.5.1. ADELANTO DIRECTO

“La Entidad otorgará un (01) Adelanto Directo a solicitud del contratista por el 10% del monto del contrato original.

El contratista debe solicitar formalmente el Adelanto Directo dentro de los ocho (8) días siguientes a la suscripción del contrato, adjuntando a su solicitud la garantía por adelantos¹⁶ mediante carta fianza o póliza de caución y el comprobante de pago correspondiente. La Entidad debe entregar el monto solicitado dentro de los siete (7) días contados a partir del día siguiente de recibida la solicitud del contratista.

Vencido el plazo para solicitar el adelanto no procede la solicitud.

2.5.2. ADELANTO PARA MATERIALES O INSUMOS

“La Entidad otorgará adelantos para materiales o insumos por el 20% del monto del contrato original, conforme al calendario de adquisición de materiales o insumos presentado por el contratista.

La entrega de los adelantos se realizará en un plazo de siete (7) días calendario previos a la fecha prevista en el calendario de adquisición de materiales o insumos para cada adquisición, con la finalidad que EL CONTRATISTA pueda disponer de los materiales o insumos en la oportunidad prevista en el calendario de avance de obra valorizado. Para tal efecto, EL CONTRATISTA debe solicitar la entrega del adelanto en un plazo de ocho (8) días calendario anteriores al inicio del plazo antes mencionado, adjuntando a su solicitud la garantía por adelantos¹⁷ mediante carta fianza o póliza de caución y el comprobante de pago respectivo.



Firmado digitalmente por:
ANTUNEZ ORELLANO ANGEL ABELARDO
FIR 31667898 hard
Motivo: Soy el autor del documento
Fecha: 01/04/2025 19:46:57-0500

¹⁴ Según lo previsto en la Opinión N° 009-2016/DTN.

¹⁵ Si la Entidad ha previsto la entrega de adelantos, debe prever el procedimiento para su entrega, conforme a lo previsto en los artículos 181 y 182 del Reglamento.

¹⁶ De conformidad con el artículo 153 del Reglamento, esta garantía debe ser emitida por idéntico monto y un plazo mínimo de vigencia de tres (3) meses, renovable por un plazo idéntico hasta la amortización total del adelanto otorgado. Cuando el plazo de ejecución contractual sea menor a tres (3) meses, las garantías pueden ser emitidas con una vigencia menor, siempre que cubra la fecha prevista para la amortización total del adelanto otorgado.

¹⁷ De conformidad con el artículo 153 del Reglamento, esta garantía debe ser emitida por idéntico monto y un plazo mínimo de vigencia de tres (3) meses, renovable por un plazo idéntico hasta la amortización total del adelanto otorgado. Cuando el plazo de ejecución contractual sea menor a tres (3) meses, las garantías pueden ser emitidas con una vigencia menor, siempre que cubra la fecha prevista para la amortización total del adelanto otorgado.

2.6. VALORIZACIONES

El periodo de valorización será MENSUAL

Importante

Cuando el periodo de valorización establecido por la Entidad sea el mensual, el plazo del pago de la valorización se regirá por lo dispuesto en el numeral 194.6 del artículo 194 del Reglamento. En cambio, si la Entidad prevé un periodo de valorización distinto al mensual, se debe establecer los plazos y procedimiento aplicables para la valorización, teniendo en consideración lo dispuesto en el numeral 194.5 del referido artículo, así como el plazo para el pago de las valorizaciones.

Las valorizaciones de obra se presentan a través del módulo de ejecución contractual del SEACE. Dicha obligación aplica a los contratos de obra que deriven de procedimientos de selección para la ejecución de obras, convocados a partir de la entrada en vigencia de la Directiva N° 001-2022- OSCE/CD "Gestión de las valorizaciones de obra a través del SEACE" Mediante comunicado el OSCE pública y difunde la relación de Entidades obligadas a usar la sección de valorizaciones electrónicas como medio para la gestión de las valorizaciones de obra. El primer listado de entidades obligadas se encuentra publicado en el siguiente enlace:

<https://www.gob.pe/institucion/osce/noticias/575017-comunicado-n-001-2022-osce>.

2.7. PLAZO PARA EL PAGO DEL SALDO DE LA LIQUIDACIÓN DEL CONTRATO DE OBRA

La Entidad o el contratista, según corresponda, deben efectuar el pago del monto correspondiente al saldo de la liquidación del contrato de obra, en el plazo de 30 DÍAS CALENDARIOS, computados desde el día siguiente del consentimiento de la liquidación. Para tal efecto, la parte que solicita el pago debe presentar el comprobante de pago respectivo.

CAPÍTULO III REQUERIMIENTO



PERÚ

Ministerio
de Desarrollo Agrario
y Riego

Instituto Nacional
de Innovación Agraria

Dirección de supervisión y monitoreo de las
estaciones experimentales



"Decenio de la Igualdad de Oportunidades para Mujeres y Hombres"
"Año de la recuperación y consolidación de la economía peruana"

TÉRMINOS DE REFERENCIA

"Construcción y Acondicionamiento de Obras Exteriores y complementarias del Centro Experimental Yanayacu - Jaén – Cajamarca, en el marco del Proyecto de Inversión con CUI 2472675".

1. ÁREA QUE REALIZA EL REQUERIMIENTO

Dirección de Supervisión y Monitoreo en las Estaciones Experimentales Agrarias / Unidad Ejecutora de Inversiones DSME/ Proyecto de inversión con CUI 2472675

2. DENOMINACIÓN DE LA CONTRATACIÓN

Contratación de la ejecución de la obra: "Construcción y Acondicionamiento de Obras Exteriores y complementarias del Centro Experimental Yanayacu - Jaén - Cajamarca, en el marco del Proyecto de Inversión con CUI 2472675."

3. OBJETO DE LA CONTRATACIÓN

El objeto de la presente es la contratación de la ejecución de la obra **"Construcción y Acondicionamiento de Obras Exteriores y complementarias del Centro Experimental Yanayacu - Jaén - Cajamarca, en el marco del Proyecto de Inversión con CUI 2472675."** en concordancia con el Expediente Técnico de Obra aprobado, mediante Resolución Directoral N° 008-2025-INIA-DSME.

4. FINALIDAD PÚBLICA

La Ejecución de la Obra: "Construcción y Acondicionamiento de Obras Exteriores y complementarias del Centro Experimental Yanayacu - Jaén - Cajamarca, en el marco del Proyecto de Inversión con CUI 2472675.", en el Marco del Proyecto de Inversión denominado "Mejoramiento de los servicios de investigación y transferencia de tecnología agraria en la Estación Experimental Agraria Baños del Inca en la localidad Baños del Inca del Distrito de Baños del Inca – Provincia de Cajamarca – Departamento de Cajamarca" con CUI 2472675, tiene la finalidad dotar de servicios básicos al Centro Experimental Yanayacu, tales como: red de agua potable y conexiones, red desagüe y drenaje pluvial, distribución de energía e iluminación pública, espacios públicos, vías de circulación, parques y plazas. siendo la ejecución de estos primordial ya que actualmente el CE Yanayacu no cuenta con los servicios básicos, antes de comenzar con la ejecución de las infraestructuras a fin de poder poner en operación y funcionamiento inmediato las nuevas infraestructuras.

Por lo que con la construcción del presente proyecto se contribuye a brindar una ADECUADA INFRAESTRUCTURA PARA INVESTIGACIÓN Y TRANSFERENCIA DE TECNOLOGÍA del Proyecto de Inversión antes mencionado.

5. ENTREGA DEL TERRENO

La entrega de terreno será total en concordancia a lo indicado en el artículo N°176 del Reglamento de la Ley de Contrataciones del estado.

6. UBICACIÓN

El presente proyecto se encuentra ubicado:

Departamento / región:	Cajamarca
Provincia:	Jaén
Distrito:	Jaén
Barrio:	-----
Región geográfica:	Selva
Altitud:	729 m.s.n.m
Institución:	INSTITUTO NACIONAL DE INNOVACION AGRARIA



Firmado digitalmente por:
GOÑAS GOÑAS MALLURI FIR
70117311 hard
Motivo: Day V° B°
Fecha: 01/04/2025 14:14:53-0500

Av. La Molina 1981, La Molina

Central Telefónica: 011 240 2100
Firmado digitalmente por:
ALVARADO AGUILAR YANIRA
www.gob.pe/mi-firma
Motivo: Day V° B°
Fecha: 01/04/2025 12:34:34-0500



Firmado digitalmente por:
ANTUNEZ ORELLANO ANGEL ABELARDO
FIR 31667898 hard
Motivo: Soy el autor del documento
Fecha: 01/04/2025 19:46:57-0500



Firmado digitalmente por:
TABOADA MITMA VICTOR HUGO
FIR 48263574 hard
Motivo: Soy el autor del documento
Fecha: 01/04/2025 12:26:13-0500



Firmado digitalmente por:
CRUZ LUIS Juancarlos
Alejandro FAE 20131365994 soft
Motivo: Day V° B°
Fecha: 01/04/2025 13:55:21-0500



PERÚ

Ministerio
de Desarrollo Agrario
y Riego

Instituto Nacional
de Innovación Agraria

Dirección de Supervisión y Monitoreo en las
Estaciones Experimentales Agrarias



Instituto Nacional de Innovación Agraria

"Decenio de la Igualdad de Oportunidades para Mujeres y Hombres"
"Año de la recuperación y consolidación de la economía peruana"

La Provincia de Jaén limita de la manera siguiente:

- Por el Norte, con la provincia de San Ignacio
- Por el Este, con las provincias de Bagua y Utcubamba
- Por el Sureste y Sur, con la provincia de Cutervo
- Por el Suroeste, con las provincias de Ferreñafe
- Por el Oeste con la provincia de Huancabamba

El proyecto se encuentra ubicado en el área de influencia en el distrito y provincia de Jaén.

UBICACIÓN GRAFICA

GRAFICO N° 1

MACROLOCALIZACION: LOCALIZACION GEOGRAFICA

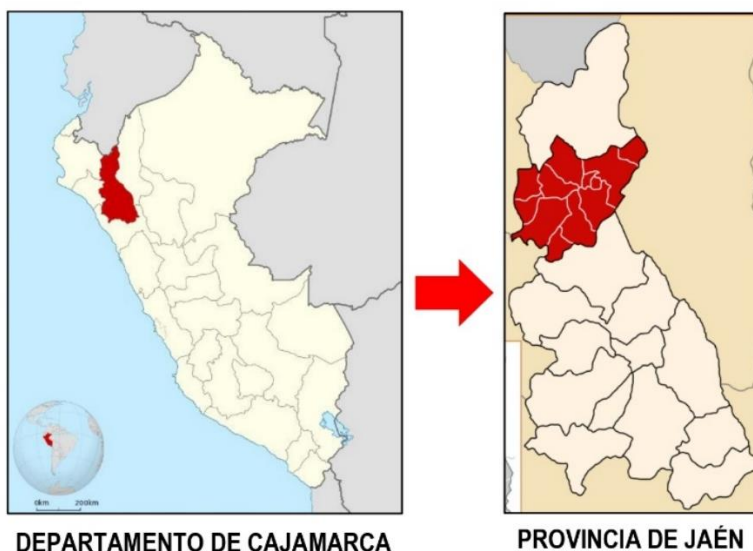

DEPARTAMENTO DE CAJAMARCA

PROVINCIA DE JAÉN

GRÁFICO N° 2

DISTRITOS DE LA PROVINCIA DE JAEN



Firmado digitalmente por:
GONAS GONAS MALLURI FIR
70117311 hard
Motivo: Doy V° B°
Fecha: 01/04/2025 14:15:00-0500



Firmado digitalmente por:
ALVARADO AGUILAR YANIRA
STEPHANY FIR 70351504 hard
Motivo: Doy V° B°
Fecha: 01/04/2025 12:34:59-0500

Av. La Molina 1981, La Molina
Central Telefónica: 240-2100
www.gob.pe/inia
www.gob.pe/midagri



Firmado digitalmente por:
ANTUNEZ ORELLANO ANGEL ABELARDO
FIR 31667898 hard
Motivo: Soy el autor del documento
Fecha: 01/04/2025 19:46:57-0500



Firmado digitalmente por:
TABOADA MITMA VICTOR HUGO
FIR 48263574 hard
Motivo: Soy el autor del
documento
Fecha: 01/04/2025 12:26:23-0500



Firmado digitalmente por:
CROZ LUIS YANCARLOS
Alejandro F. ALZ 20131385994 soft
Motivo: Doy V° B°
Fecha: 01/04/2025 13:55:32-0500



UBICACIÓN ESPECÍFICA



Fuente: Google earth. Elaboración propia.



Firmado digitalmente por:
GOÑAS GOÑAS MALLURI FIR
70117311 hard
Motivo: Doy V° B°
Fecha: 01/04/2025 14:15:29-0500

7. ACCESIBILIDAD DE LA ZONA

7.1. Desde la ciudad de Lima

Partiendo de la ciudad de Lima por la Panamericana, hasta la ciudad de Chiclayo vía aérea o por tierra (Aprox. Km 773), luego al Este por la carretera PE-5N hasta Jaén, pasando por Chamaya, desde Jaén se va con dirección a San Ignacio hasta la zona de Yanayacu.

Tabla 1 Vías de acceso a zonas de proyectos desde la ciudad de Lima.

RTA	DESDE	HASTA	TIPO DE VIA	LONGITUD (km)	ESTADO DE VIAS
PE-1N	Lima	Chiclayo	Asfaltada	773	Bueno
PE-5N	Chiclayo	Jaén	Asfaltada	302	Bueno
PE-5N	Jaén	Obra	Asfaltada	5	Bueno

Fuente: Elaboración Propia en base de consultas a mapas viales del MTC

7.2. Desde la ciudad de Cajamarca.

Desde Cajamarca hasta la zona del proyecto se tiene un viaje de 371 km aproximadamente, teniendo que pasar Bambamarca, chota, Cutervo, Chiple y Chamaya según se detalla en la tabla siguiente:

Tabla 2 Vías de acceso a zonas de proyectos desde la ciudad de Lima.

RTA	DESDE	HASTA	TIPO DE VIA	LONGITUD (km)	ESTADO DE VIAS
PE-3N	Cajamarca	Chiclayo	Asfaltada	112	Bueno
PE-3N	Bambamarca	Jaén	Asfaltada	36	Bueno
PE-3N	Chota	Obra	Asfaltada	65	Bueno
PE-3N	Ccutervo	Chiclayo	Asfaltada/afirmada	97	Bueno
PE-5N	Chiple	Jaén	Asfaltada	37	Bueno
PE-5N	Chamaya	Obra	Asfaltada	19	Bueno
PE-5N	Jaén	Obra	Asfaltada	5	Bueno

Fuente: Elaboración Propia en base de consultas a mapas viales del MTC

Av. La Molina 1981, Lima 12
Central Telefónica 246-2200
www.inia.gob.pe
www.google.com/maps

Firmado digitalmente por:
ANTONIO AGUILAR YANIRA
STEPHANY FIR 70351504 hard
Motivo: Doy V° B°
Fecha: 01/04/2025 12:35:18-0500



Firmado digitalmente por:
ANTUNEZ ORELLANO ANGEL ABELARDO
FIR 31667898 hard
Motivo: Soy el autor del documento
Fecha: 01/04/2025 19:46:57-0500



Firmado digitalmente por:
TABOADA MITMA VICTOR HUGO
FIR 48263574 hard
Motivo: Soy el autor del documento
Fecha: 01/04/2025 12:26:33-0500



Firmado digitalmente por:
CRUZ CUSI JOHNCARLOS
Alejandro FALCÓN 20131365904 soft
Motivo: Doy V° B°
Fecha: 01/04/2025 13:55:38-0500



PERÚ

Ministerio
de Desarrollo Agrario
y Riego

Instituto Nacional
de Innovación Agraria

Dirección de Supervisión y Monitoreo en las
Estaciones Experimentales Agrarias



Instituto Nacional de Innovación Agraria

"Decenio de la Igualdad de Oportunidades para Mujeres y Hombres"
"Año de la recuperación y consolidación de la economía peruana"

8. ANTECEDENTES

El presente proyecto parte de la necesidad percibida por el personal del INSTITUTO NACIONAL DE INNOVACION AGRARIA, ya que actualmente el Centro Experimental Yanayacu no cuenta con servicios básicos, tales como, luz, agua y desagüe, razón por la que es imperante la dotación de estos servicios básicos ya que con ello se garantizará un adecuado funcionamiento de las infraestructuras existentes y laboratorios a edificarse. la falta de infraestructuras dificulta el desarrollo y la transferencia de tecnologías innovadoras, repercutiendo negativamente en la productividad y en la economía local de Jaén – San Ignacio – Cajamarca.

El INSTITUTO NACIONAL DE INNOVACION AGRARIA (INIA) ha seleccionado, priorizado y aprobado la solicitud de los personales directivos que es realizar el estudio de inversión. El propósito del proyecto está orientado a dotar de servicios básicos al Centro Experimental Yanayacu, tales como: red de agua potable y conexiones, red desagüe y drenaje pluvial, distribución de energía e iluminación pública, espacios públicos, vías de circulación, parques y plazas. Asimismo, que contribuirá al inicio del desarrollo de las actividades correspondientes dentro del Centro Experimental.

Para el desarrollo del expediente técnico **"CONSTRUCCIÓN Y ACONDICIONAMIENTO DE OBRAS EXTERIORES Y COMPLEMENTARIAS DEL CENTRO EXPERIMENTAL YANAYACU - JAÉN - CAJAMARCA, EN EL MARCO DEL PROYECTO DE INVERSIÓN CON CUI 2472675."** se coordinó con directivos del INSTITUTO NACIONAL DE INNOVACION AGRARIA y entre otros involucrados. EL INSTITUTO NACIONAL DE INNOVACION AGRARIA es promotor del desarrollo de su infraestructura y goza de autonomía política, económica y administrativa en los asuntos de su competencia. Ha priorizado la intervención del presente proyecto, promovido la Inversión pública y privada, así como el empleo, garantizando así el ejercicio pleno de sus derechos y la igualdad de oportunidades de sus habitantes de acuerdo con los planes y programas locales de desarrollo. Para la elaboración del presente expediente técnico se ha considerado realizar la construcción y acondicionamiento de acuerdo con el PI declarado viable, del INSTITUTO NACIONAL DE INNOVACION AGRARIA.

9. ESTADO ACTUAL DE LA ZONA DEL PROYECTO

Actualmente, el Centro Experimental Yanayacu no cuenta con los servicios básicos, tales como, luz, agua, desagüe, por lo que las infraestructuras existentes cuentan con una cisterna insuficiente que no satisface la dotación requerida, además, en cuanto al desagüe cada infraestructura existente cuenta con un biodigestor, sin embargo, se entiende que debido al uso constante del laboratorio existente de suelos y a la proyección de construcción de más laboratorios, estos biodigestores necesitaran un constante mantenimiento de manera individual, lo que finalmente acarrearía mayor gasto de recursos, razón por la que es imperante construir las redes de agua, desagüe y electrificación, a fin de poner en operación y funcionamiento inmediato las nuevas infraestructuras.



Firmado digitalmente por:
GOÑAS GOÑAS MALLURI FIR
70117311 hard
Motivo: Doy V° B°
Fecha: 01/04/2025 14:15:59-0500



Firmado digitalmente por:
ALVARADO AGUILAR YANIRA
STEPHANY FIR 70351504 hard
Motivo: Doy V° B°
Fecha: 01/04/2025 12:35:42-0500

Av. La Molina 1981, La Molina
Central Telefónica: 240-2100
www.gob.pe/inia
www.gob.pe/midagri



Firmado digitalmente por:
ANTUNEZ ORELLANO ANGEL ABELARDO
FIR 31667898 hard
Motivo: Soy el autor del documento
Fecha: 01/04/2025 19:46:57-0500



Firmado digitalmente por:
TABOADA MITIMA VICTOR HUGO
FIR 48263574 hard
Motivo: Soy el autor del
documento
Fecha: 01/04/2025 12:26:43-0500



Firmado digitalmente por:
CRUZ LUIS Juancarlos
Alejandro F. ALVAREZ 0131365994 soft
Motivo: Doy V° B°
Fecha: 01/04/2025 13:55:42-0500



"Decenio de la Igualdad de Oportunidades para Mujeres y Hombres"
"Año de la recuperación y consolidación de la economía peruana"

CENTRO EXPERIMENTAL YANAYACU

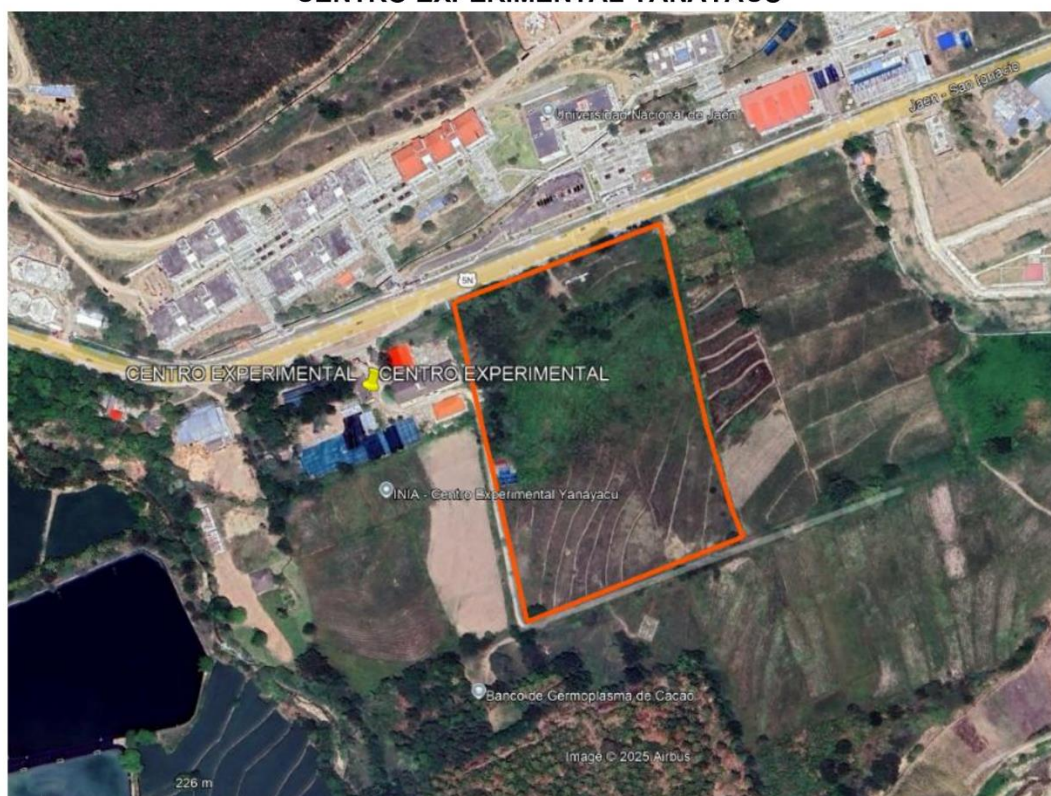

DESCRIPCIÓN: Vista del Centro Experimental Yanayacu donde se dotará construirán los servicios básicos.

10. CARACTERÍSTICAS Y CONDICIONES DE LA OBRA A CONTRATAR

10.1. DATOS GENERALES

Nombre de la Meta:	:	"Construcción y Acondicionamiento de Obras Exteriores y complementarias del Centro Experimental Yanayacu - Jaén - Cajamarca, en el marco del Proyecto de Inversión con CUI 2472675."
Ubicación	:	Av. Jaén - San Ignacio kilómetro 23.7
EEA	:	Baños del Inca
Distrito	:	Jaén
Provincia	:	Jaén
Región	:	Cajamarca
Nombre del Proyecto de Inversión	:	"Mejoramiento de los servicios de investigación y transferencia de tecnología agraria en la Estación Experimental Agraria Baños del Inca en la localidad Baños del Inca del Distrito de Baños del Inca – Provincia de Cajamarca – Departamento de Cajamarca" con CUI 2472675
Nivel de los estudios de pre inversión	:	Formato 07-A – Viable
Fecha de declaración de viabilidad	:	13 de diciembre del 2019
Expediente Técnico aprobado	:	Resolución Directoral N° 007-2025-INIA-DSME
Fecha e aprobación de Expediente Técnico del proyecto de inversión	:	20 de marzo del 2024



Firmado digitalmente por:
GOÑAS GOÑAS MALLURI FIR
70117311 hard
Motivo: Doy V° B°
Fecha: 01/04/2025 14:18:16-0500



Firmado digitalmente por:
ALVARADO AGUILAR YANIRA
STEPHANY FIR 70351504 hard
Motivo: Doy V° B°
Fecha: 01/04/2025 12:36:01-0500



Av. La Molina 1981 La Molina
Firmado digitalmente por:
CRUZ LUIS JOHNCARLOS
MOTIVO: Soy el autor del documento
Fecha: 01/04/2025 13:55:49-0500



Firmado digitalmente por:
TABOADA MITMA VICTOR HUGO
FIR 48263574 hard
Motivo: Soy el autor del documento
Fecha: 01/04/2025 12:26:54-0500



Firmado digitalmente por:
ANTUNEZ ORELLANO ANGEL ABELARDO
FIR 31667898 hard
Motivo: Soy el autor del documento
Fecha: 01/04/2025 19:46:57-0500



PERÚ

Ministerio
de Desarrollo Agrario
y Riego

Instituto Nacional
de Innovación Agraria

Dirección de Supervisión y Monitoreo en las
Estaciones Experimentales Agrarias



"Decenio de la Igualdad de Oportunidades para Mujeres y Hombres"
"Año de la recuperación y consolidación de la economía peruana"

Expediente Técnico de Obra aprobado mediante	:	RESOLUCIÓN DIRECTORAL N.º 008-2025-INIA-DSME
Fecha de aprobación de Expediente Técnico de Obra	:	21 de marzo del 2025
Plazo de Ejecución	:	120 días calendarios

El detalle de los componentes, memoria descriptiva, memorias de cálculo, especificaciones técnicas, metrados, presupuesto, análisis de costos unitarios, relación de insumos, fórmula polinómica, cronograma, planos y otros se encuentran contenidas en el Expediente Técnico de Obra, que forma parte integrante del presente requerimiento.

10.2. DESCRIPCIÓN DEL PROYECTO

10.2.1. CRITERIOS DE DISEÑO

La propuesta presentada en el diseño responde a las necesidades de la institución, las características del terreno y consideraciones normativas vigentes y que están establecidos en el Reglamento Nacional de Edificaciones.

ARQUITECTÓNICO

El proyecto contempla un conjunto de espacios e instalaciones apropiadas y necesarias para el funcionamiento de la meta "Construcción y Acondicionamiento de Obras Exteriores y complementarias del Centro Experimental Yanayacu - Jaén - Cajamarca, en el marco del Proyecto de Inversión con CUI 2472675.", considerando lo siguiente:

1. Red de Agua potable y conexiones

El sistema de abastecimiento de agua potable a la habilitación urbana del centro experimental Yanayacu, se realiza a través de una cisterna y tanque elevado. Así mismo las redes de agua contra incendio se abastecerá de la red matriz del agua a través de un sistema de bombeo.

2. Sistema de desagüe y Drenaje Pluvial

El sistema de desagüe de la habilitación urbana del centro experimental Yanayacu, se realiza a través de la Sistema de Tratamiento de Aguas Residuales (PTAR). Y el drenaje pluvial se considera a través de canales y cunetas.

3. Distribución de energía Eléctrica e iluminación pública

El centro experimental Yanayacu será alimentado desde una subestación aérea interior, la cual cuenta con un transformador trifásico de 320 kVA con una relación de transformación de 22.9 kV/0.400-0.23 kV. La energía será suministrada en baja tensión a través de un banco de medidores instalado en el cuarto técnico de la subestación. A partir de este punto, se desarrollará el diseño de las instalaciones eléctricas dentro de la habilitación urbana, con el objetivo de garantizar una distribución eficiente y segura de la energía hacia los diferentes componentes.

4. Espacios públicos, vías de circulación, Parques y Plazas

Existen dos plazas a diferentes niveles.

En las alamedas y plazas será de pavimento articulado tipo adoquines para plaza 2 y para la plaza central será de concreto. Por otro lado, las veredas serán de concreto y adoquines según diseño.



Firmado digitalmente por:
GOÑAS GOÑAS MALLURI FIR
70117311 hard
Motivo: Doy V° B°
Fecha: 01/04/2025 14:16:46-0500



Firmado digitalmente por:
ALVARADO AGUILAR YANIRA
STEPHANY FIR 70351504 hard
Motivo: Doy V° B°
Fecha: 01/04/2025 12:36:27-0500



Av. La Molina 1981, La Molina
Firmado digitalmente por:
CRUZ LUIS JOHNCARLOS
MOTIVO: Soy el autor del documento
www.gob.pe/inia
Fecha: 01/04/2025 13:55:54-0500



Firmado digitalmente por:
TABOADA MITMA VICTOR HUGO
FIR 48263574 hard
Motivo: Soy el autor del documento
Fecha: 01/04/2025 12:27:04-0500



Firmado digitalmente por:
ANTUNEZ ORELLANO ANGEL ABELARDO
FIR 31667898 hard
Motivo: Soy el autor del documento
Fecha: 01/04/2025 19:46:57-0500



PERÚ

Ministerio de Desarrollo Agrario y Riego

Instituto Nacional de Innovación Agraria

Dirección de Supervisión y Monitoreo en las Estaciones Experimentales Agrarias



Instituto Nacional de Innovación Agraria

"Decenio de la Igualdad de Oportunidades para Mujeres y Hombres"
"Año de la recuperación y consolidación de la economía peruana"

10.2.1.1. PLANTEAMIENTO DE DISTRIBUCION ARQUITECTONICA GENERAL DEL PROYECTO

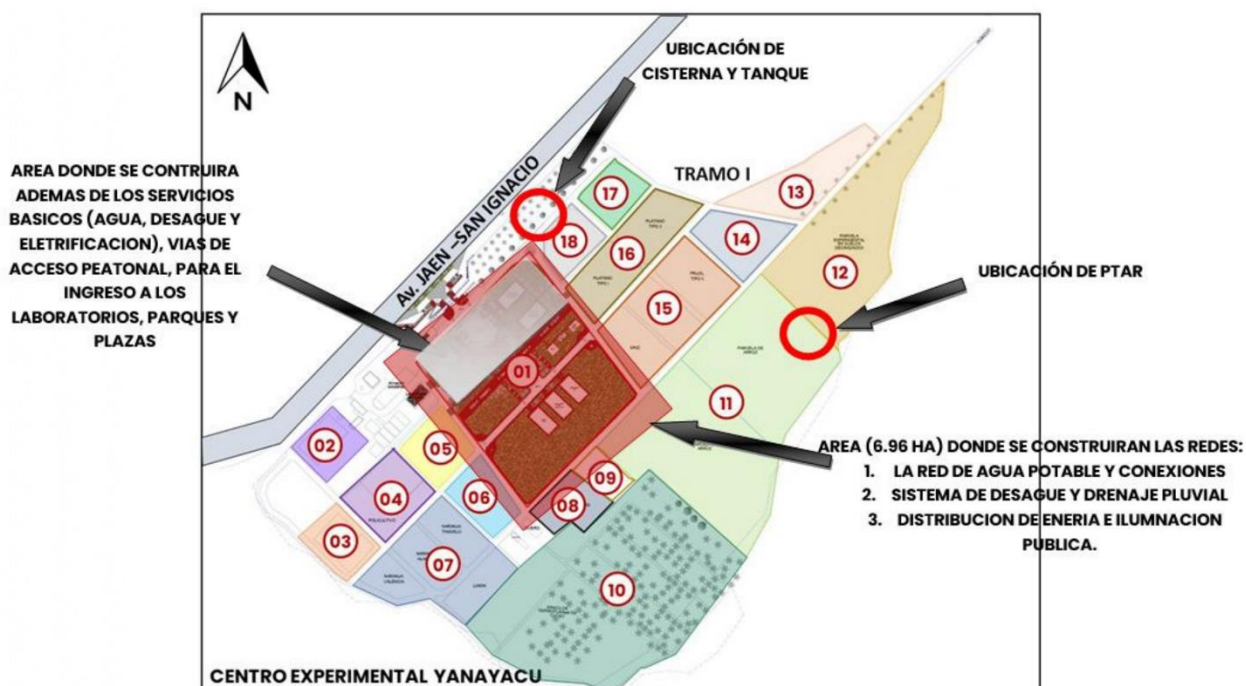

A continuación, se describe las metas del proyecto:



Firmado digitalmente por:
GOÑAS GOÑAS MALLURI FIR
70117311 hard
Motivo: Doy V° B°
Fecha: 01/04/2025 14:17:02-0500

1. Red de Agua potable y conexiones

El sistema de abastecimiento de agua potable a la habilitación urbana del centro experimental Yanayacu, se realiza a través de una cisterna y tanque elevado. Así mismo las redes de agua contra incendio se abastecerá de la red matriz del agua a través de un sistema de bombeo.

2. Sistema de desagüe y Drenaje Pluvial

El sistema de desagüe de la habilitación urbana del centro experimental Yanayacu, se realiza a través de la Sistema de Tratamiento de Aguas Residuales (PTAR). Y el drenaje pluvial se considera a través de canales y cunetas.

3. Distribución de energía Eléctrica e iluminación publica

El centro experimental Yanayacu será alimentado desde una subestación aérea interior, la cual cuenta con un transformador trifásico de 320 kVA con una relación de transformación de 22.9 kV/0.400-0.23 kV. La energía será suministrada en baja tensión a través de un banco de medidores instalado en el cuarto técnico de la subestación. A partir de este punto, se desarrollará el diseño de las instalaciones eléctricas dentro de la habilitación urbana, con el objetivo de garantizar una distribución eficiente y segura de la energía hacia los diferentes componentes.

4. Espacios públicos, vías de circulación, Parques y Plazas

Existen dos plazas a diferentes niveles.

En las alamedas y plazas será de pavimento articulado tipo adoquines para plaza 2 y para la plaza central será de concreto. Por otro lado, las veredas serán de concreto y adoquines según diseño.



Firmado digitalmente por:
ALVARADO AGUILAR YANIRA
STEPHANY FIR 70351504 hard
Motivo: Doy V° B°
Fecha: 01/04/2025 12:06:46-0500



Av. La Molina 1981, La Molina
Firmado digitalmente por:
CRUZ LUIS Juancarlos
W. 90117311 hard
Motivo: Soy el autor del documento
Fecha: 01/04/2025 13:55:59-0500



Firmado digitalmente por:
TABOADA MITMA VICTOR HUGO
FIR 48263574 hard
Motivo: Soy el autor del documento
Fecha: 01/04/2025 12:27:14-0500



Firmado digitalmente por:
ANTUNEZ ORELLANO ANGEL ABELARDO
FIR 31667898 hard
Motivo: Soy el autor del documento
Fecha: 01/04/2025 19:46:57-0500





PERÚ

Ministerio
de Desarrollo Agrario
y Riego

Instituto Nacional
de Innovación Agraria

Dirección de Supervisión y Monitoreo en las
Estaciones Experimentales Agrarias



"Decenio de la Igualdad de Oportunidades para Mujeres y Hombres"
"Año de la recuperación y consolidación de la economía peruana"

En resumen, los componentes a intervenir en el proyecto son:

ITEM	DESCRIPCIÓN DE COMPONENTES	METAS FÍSICAS
1	RED DE AGUA POTABLE Y CONEXIONES	
1.1	CISTERNA Y CASETA DE BOMBEO (105 M3)	01 UND
1.2	TANQUE ELEVADO (50 M3)	01 UND
1.3	RED DE AGUA POTABLE	700 ML
2	SISTEMA DE DESAGUE Y DRENAJE PLUVIAL	
2.1	RED DE DESAGUE	700 ML
2.2	PTAR (PLANTA DE TRATAMIENTO DE AGUAS RESIDUALES)	01 UNID
3	DISTRIBUCION DE ENERGIA E ILUMINACION PUBLICA	
3.1	CUARTO DE TABLEROS	01 UND
3.2	GRUPO ELECTROGENO 300 KW	01 UND
3.3	RED DE ENERGIA ELECTRICA DE BAJA TENSION	1375.20 ML
4	ESPACIOS PUBLICOS, VIAS DE CIRCULACION, PARQUES Y PLAZAS	
4.1	MUROS DE CONTENCION	111.50 ML
4.2	VIAS DE CIRCULACION, PARQUES Y PLAZAS	3,894.73 m2

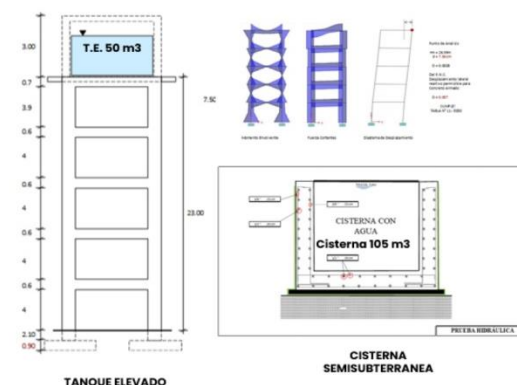

1. LA RED DE AGUA POTABLE Y CONEXIONES



Firmado digitalmente por:
GOÑAS GOÑAS MALLURI FIR
70117311 hard
Motivo: Doy V° B°
Fecha: 01/04/2025 14:17:24-0500

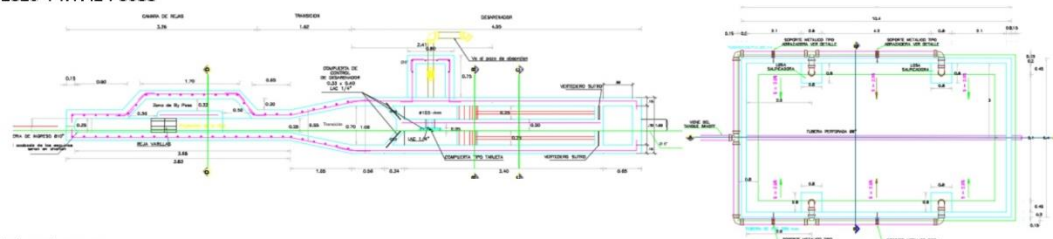

Cámara de Rejas y Desarenador

Lecho de secado



Firmado digitalmente por:
ALVARADO AGUILAR YANIRA
STEPHANY FIR 70351504 hard
Motivo: Doy V° B°
Fecha: 01/04/2025 12:37:04-0500



Firmado digitalmente por:
TABOADA MITMA VICTOR HUGO
FIR 48263574 hard
Motivo: Soy el autor del
documento
Fecha: 01/04/2025 12:27:25-0500



Firmado digitalmente por:
ANTUNEZ ORELLANO ANGEL ABELARDO
FIR 31667898 hard
Motivo: Soy el autor del documento
Fecha: 01/04/2025 19:46:57-0500





"Decenio de la Igualdad de Oportunidades para Mujeres y Hombres"
"Año de la recuperación y consolidación de la economía peruana"

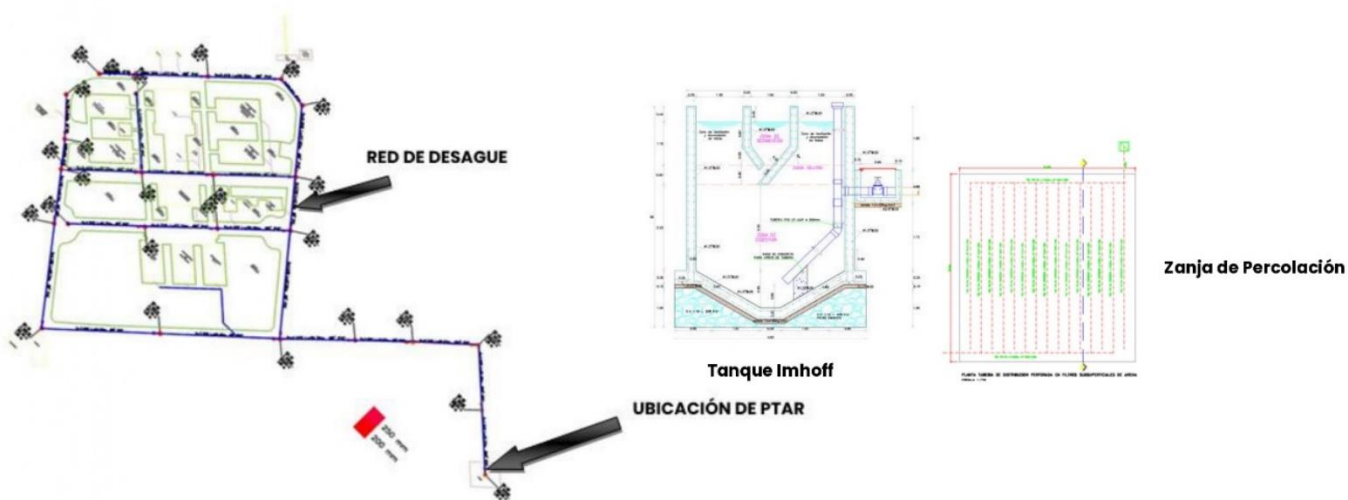

2. SISTEMA DE DESAGUE Y DRENAJE PLUVIAL



GRUPO ELECTROGENO 300 KW

3. DISTRIBUCION DE ENERGIA E ILUMINACION PUBLICA



Firmado digitalmente por:
TABOADA MITMA VICTOR HUGO
FIR 48203574 hard
Motivo: Soy el autor del documento
Fecha: 01/04/2025 12:27:41-0500



Firmado digitalmente por:
GOÑAS GOÑAS MALLURI FIR
70117311 hard
Motivo: Doy V° B°
Fecha: 01/04/2025 14:17:40-0500



Firmado digitalmente por:
ALVARADO AGUILAR YANIRA
STEPHANY FIR 70351504 hard
Motivo: Doy V° B°
Fecha: 01/04/2025 12:37:27-0500





PERÚ

Ministerio de Desarrollo Agrario y Riego

Instituto Nacional de Innovación Agraria

Dirección de Supervisión y Monitoreo en las Estaciones Experimentales Agrarias



Instituto Nacional de Innovación Agraria

"Decenio de la Igualdad de Oportunidades para Mujeres y Hombres"
"Año de la recuperación y consolidación de la economía peruana"

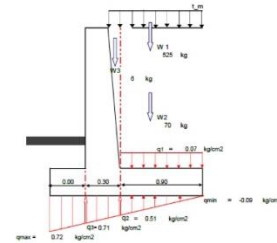

4. ESPACIOS PUBLICOS, VIAS DE CIRCULACION, PARQUES Y PLAZAS

ESTRUCTURAL

El diseño estructural se ha desarrollado teniendo en cuenta los requisitos y recomendaciones de las Normas de diseño estructural, teniendo en especial consideración la concepción sismo-resistente ya que comprende el aspecto más importante de la cual depende el éxito de este.

El diseño se ejecutó con los elementos constructivos tradicionales. Aplicado de la siguiente manera:

Dentro de la normativa considerada en el diseño se encuentran:

- Norma Técnica de Edificación E.020, RNE
- Norma Técnica de Edificación E.030, RNE
- Norma Técnica de Edificación E.050, RNE
- Norma Técnica de Edificación E.060, RNE
- Norma Técnica de Edificación E.070, RNE
- Norma Técnica de Edificación E.090, RNE
- ACI-318-2014



Firmado digitalmente por:
GOÑAS GOÑAS MALLURI FIR
70117311 hard
Motivo: Doy V° B°
Fecha: 01/04/2025 14:17:57-0500

10.3. TIPO DE SELECCIÓN ADJUDICACION SIMPLIFICADA



Firmado digitalmente por:
ALVARADO AGUILAR YANIRA
STEPHANY FIR 70351504 hard
Motivo: Doy V° B°
Fecha: 01/04/2025 12:38:02-0500

10.4. MODALIDAD Y SISTEMA DE EJECUCION DE OBRA

La modalidad de ejecución será **CONTRATA INDIRECTA**, y el sistema de contratación será a **SUMA ALZADA**.

10.5. PLAZO DE EJECUCIÓN DE LA OBRA

El plazo establecido en el Expediente Técnico para la ejecución de obra es ciento veinte (120) días calendario. Dicho plazo empieza a regir desde el día siguiente de que se cumplan las condiciones establecidas en el art 176 del RLCE.

10.6. VALOR REFERENCIAL

El valor referencial de la obra: **"Construcción y Acondicionamiento de Obras Exteriores y complementarias del Centro Experimental Yanayacu - Jaén - Cajamarca, en el marco del Proyecto de Inversión con CUI 2472675."** asciende a **S/ 4,177,084.88 (Cuatro millones ciento setenta y siete mil ochenta y cuatro con 88/100 soles)**, incluidos los impuestos de Ley y cualquier otro concepto que incida en el costo total de la ejecución de la obra. El valor referencial ha sido calculado al mes de diciembre de 2024.



Av. La Molina 1981, La Molina
Firmado digitalmente por:
CRUZ LUIS JOHNCARLOS
www.gob.pe/ina FAU 20131365994 soft
Motivo: Soy el autor del documento
Fecha: 01/04/2025 13:56:13-0500



Firmado digitalmente por:
TABOADA MITMA VICTOR HUGO
FIR 48263574 hard
Motivo: Soy el autor del documento
Fecha: 01/04/2025 12:27:57-0500



Firmado digitalmente por:
ANTUNEZ ORELLANO ANGEL ABELARDO
FIR 31667898 hard
Motivo: Soy el autor del documento
Fecha: 01/04/2025 19:46:57-0500



10.7. SISTEMA DE CONTRATACION

El sistema de contratación es suma alzada, en concordancia la art. N°35 del RLCE, aplicable cuando las cantidades, magnitudes y calidades de la prestación estén definidas en las especificaciones técnicas, en los términos de referencia o, en el caso de obras, en los planos, especificaciones técnicas, memoria descriptiva y presupuesto de obra, respectivas. El postor formula su oferta por un monto fijo integral y por un determinado plazo de ejecución, para cumplir con el requerimiento.

Tratándose de obras, el postor formula dicha oferta considerando los trabajos que resulten necesarios para el cumplimiento de la prestación requerida según los planos, especificaciones técnicas, memoria descriptiva, presupuesto de obra que forman parte del expediente técnico de obra, en ese orden de prelación; debiendo presentar en su oferta el desagregado de partidas que la sustenta. El mismo orden de prelación se aplica durante la ejecución de la obra. Tratándose de consultoría de obras, el postor formula su oferta considerando los trabajos necesarios para el cumplimiento de la prestación requerida, según los términos de referencia y el valor referencial, en ese orden de prelación.

10.8. ADELANTOS

La entidad en concordancia con lo establecido en el artículo 180 del RLCE podrá otorgar los siguientes adelantos:

- Adelanto Directo, por un monto equivalente máximo del 10% del monto del contrato original.

El contratista dentro de los ocho (8) días siguientes a la suscripción del contrato, puede solicitar por única vez, formalmente la entrega de este, adjuntando a su solicitud la GARANTIA (CARTA FIANZA) y el comprobante de pago correspondiente, vencido dicho plazo no procede la solicitud. 181.2. La Entidad entrega el monto solicitado dentro de los siete (7) días contados a partir del día siguiente de recibida la mencionada documentación.

- Adelanto para materiales, por un monto equivalente máximo del 20% del monto establecido en el contrato original.

Las solicitudes de adelantos para materiales, insumos, equipamiento y mobiliario se realizan una vez iniciado el plazo de ejecución contractual, adjuntando a su solicitud la GARANTIA (CARTA FIANZA) teniendo en consideración el calendario de adquisición de materiales e insumos presentado por el contratista y los plazos establecidos en los documentos del procedimiento de selección para entregar dichos adelantos.

No procede el otorgamiento del adelanto para materiales, insumos, equipamiento y mobiliario en los casos en que las solicitudes correspondientes sean realizadas con posterioridad a las fechas señaladas en el calendario de adquisición de materiales e insumos.

Para el otorgamiento del adelanto para materiales, insumos, equipamiento y mobiliario se tiene en cuenta lo dispuesto en el Decreto Supremo N° 011-79-VC y sus modificatorias, ampliatorias y complementarias.

Es responsabilidad del inspector o supervisor, según corresponda, verificar la oportunidad de la solicitud de los adelantos para materiales, insumos, equipamiento y mobiliario, de acuerdo con el calendario correspondiente. Siempre y cuando este tipo de adelanto sea solicitado por el contratista de la obra, deberá adjuntar a su solicitud la garantía por el mismo monto.

10.9. GARANTIA DE FIEL CUMPLIMIENTO

Como requisito indispensable para perfeccionar el contrato, el postor ganador debe entregar a la Entidad la garantía de fiel cumplimiento del mismo por una suma equivalente al diez por ciento (10%) del monto del contrato original. Esta se mantiene vigente hasta el consentimiento de la liquidación final, de conformidad con el artículo del RLCE 149.



Firmado digitalmente por:
GONZALO GARCIA MILLURI
FIR 70351504 hard
Motivo: Doy V° B°
Fecha: 01/04/2025 14:18:13-0500

Av. La Violina 1981, La Molina
Central Telefónica: 240-21100
www.inia.gob.pe
www.gob.pe/midag
Firmado digitalmente por:
ALVARADO AGUILAR YANIRA
STEPHANY FIR 70351504 hard
Motivo: Doy V° B°
Fecha: 01/04/2025 12:38:25-0500



Firmado digitalmente por:
TABOADA MITMA VICTOR HUGO
FIR 48263574 hard
Motivo: Soy el autor del documento
Fecha: 01/04/2025 12:28:11-0500



Firmado digitalmente por:
CRUZ LUIS Juancarlos
Alejandro FALCÓN 20131385994 soft
Motivo: Doy V° B°
Fecha: 01/04/2025 13:58:19-0500



Firmado digitalmente por:
ANTUNEZ ORELLANO ANGEL ABELARDO
FIR 31667898 hard
Motivo: Soy el autor del documento
Fecha: 01/04/2025 19:46:57-0500



10.10. VALORIZACIONES

El periodo de valorización será en periodos mensuales, el plazo del pago de la valorización se regirá por lo dispuesto en el numeral 194.6 del artículo 194 del reglamento de la ley de contrataciones del estado y también de acuerdo con lo indicado en la DIRECTIVA 001-2022-OSCE/CD.

10.11. FORMA DE PAGO

La forma de pago se hará previa valorización mensual del avance de obra con la aprobación o conformidad de la Supervisión.

El Contratista consignará en sus valorizaciones todos los trabajos ejecutados, de acuerdo con las cantidades establecidas en las mediciones.

Se realizará a través de las presentaciones de las Valorizaciones Mensuales, el cual el Contratista lo tramitará el último día del mes, presentando al Supervisor de obra, la cual será calculada según el avance de obra en función de los metrados ejecutados, con la conformidad del Supervisor o Inspector, según corresponda, y tramitadas en concordancia con lo dispuesto en el Art. 194 del Reglamento de la Ley de Contrataciones del Estado.

Documentos para el pago

- La Valorización Mensual de Obra y el Comprobante de pago (factura)
- El informe de supervisión aprobando la Valorización presentada
- Informe Técnico del Área Usuaria (DSME)
- Pago de los tributos de ley y seguros



Firmado digitalmente por:
GOÑAS GOÑAS MALLURI FIR
70117311 hard
Motivo: Doy Vº Bº
Fecha: 01/04/2025 14:19:16-0500

11. CONSIDERACIONES ESPECÍFICAS

11.1. DEL EQUIPAMIENTO:

El postor deberá contar, como mínimo, con el equipamiento estratégico requerido, el cual deberá encontrarse en óptimas condiciones operativas y de funcionamiento, que le permitan ejecutar la obra de manera eficiente y conforme a los requerimientos técnicos establecidos.

EQUIPAMIENTO ESTRATEGICO		
"Construcción y Acondicionamiento de Obras Exteriores y complementarias del Centro Experimental Yanayacu - Jaén - Cajamarca, en el marco del Proyecto de Inversión con CUI 2472675."		
DESCRIPCION	UND	CANTIDAD
CORTADORA DE CONCRETO 13HP	UND	2
MEZCLADORA DE CONCRETO 11 P3 (23 HP)	UND	2
MEZCLADORA CONCRETO TROMPO 8 HP 9 P3	UND	1
WINCHE ELECTRICO 20 HP	UND	1
CAMION CISTERNA 4X2 122 HP	UND	1
CAMION VOLQUETE 15 M3	UND	2
MOTOBOMBA 17 HP 6"	UND	1
ELECTROBOMBA	UND	1
EQUIPO DE CORTE	UND	2
COMPACTADOR VIBR. TIPO PLANCHA 5.8 HP	UND	2
CARGADOR S/LLANTAS 100-115 HP 2-2.25 YD3	UND	1
RETROEXCAVADOR S/LLANTAS 58 HP 1 YD3.	UND	1
EXCAVADORA S/ORUG 115-165HP 0.75-1.6YD3	UND	1
CARGADOR FRONTAL	UND	1

Av. La Molina 1983, La Molina
Central Telefónica: 240-2100
www.gob.pe/inia
www.gob.pe/indagri

Firmado digitalmente por:
ALVARADO AGUILAR YANIRA
STEPHANY FIR 70351504 hard
Motivo: Doy Vº Bº
Fecha: 01/04/2025 12:39:00-0500



Firmado digitalmente por:
TABOADA MITMA VICTOR HUGO
FIR 48263574 hard
Motivo: Soy el autor del documento
Fecha: 01/04/2025 12:28:21-0500



Firmado digitalmente por:
CRUZ CUMANCARLOS
ALEJANDRO FALCÓN 70131365994 soft
Motivo: Doy Vº Bº
Fecha: 01/04/2025 13:58:23-0500



Firmado digitalmente por:
ANTUNEZ ORELLANO ANGEL ABELARDO
FIR 31667898 hard
Motivo: Soy el autor del documento
Fecha: 01/04/2025 19:46:57-0500



PERÚ

Ministerio
de Desarrollo Agrario
y Riego

Instituto Nacional
de Innovación Agraria

Dirección de Supervisión y Monitoreo en las
Estaciones Experimentales Agrarias



Instituto Nacional de Innovación Agraria

"Decenio de la Igualdad de Oportunidades para Mujeres y Hombres"
"Año de la recuperación y consolidación de la economía peruana"

ROTOMARTILLO DE 29 KG	UND	2
VIBRADOR DE CONCRETO 4 HP 2.40"	UND	2
MOTOSOLDADORA DE 250 AMP.	UND	1
GRUA 15 TN	UND	1
EQUIPO TOPOGRAFICO-ESTACION TOTAL	UND	1
EQUIPO TOPOGRAFICO-NIVEL DE INGENIERO	UND	2

Se elimina los límites superiores de los equipamientos con rangos de potencia o capacidad en virtud de lo señalado por el Tribunal de Contrataciones del Estado, mediante la Resolución N°0082-2020-TCE-S4, por lo que el postor podrá acreditar los equipos y maquinarias con una potencia de igual o mayor capacidad y potencia requerida.

Acreditación:

De conformidad con el numeral 49.3 del artículo 49 y el literal e) del numeral 139.1 del artículo 139 del Reglamento este requisito de calificación se acredita para la suscripción del contrato.

Importante:

A la firma del contrato el postor ganador deberá acreditar

Los equipos requeridos se acreditarán con: Copia de documentos que sustenten la propiedad, la posesión, el compromiso de compraventa o alquiler u otro documento que acredite la disponibilidad del equipo requerido.

Se podrá aceptar equipos y/o vehículos con características superiores a lo requerido por la Entidad.

11.2. DEL PLANTEL PROFESIONAL

<u>Plantel profesional clave</u>	
Cargo	Experiencia
Residente de Obra (Ing. Civil)	Deberá acreditar como mínimo cuatro (04) años de experiencia como Residente y/o Supervisor y/o jefe de supervisión y/o Inspector en la ejecución de obras iguales o similares al objeto de la convocatoria. La experiencia se computa desde la colegiatura.
Ing. De SSOMA	Deberá acreditar como mínimo tres (03) años de experiencia como Especialista en Seguridad de Obra y/o jefe de Seguridad de obra y/o Ingeniero SSOMA y/o Jefe de Seguridad y Prevención de Riesgos Laborales y/o Jefe de Seguridad, Salud Ocupacional y Medio Ambiente y/o jefe de Seguridad, Salud ocupacional y Prevención de Riesgos Laborales y/o Jefe de Supervisión de Seguridad Industrial y/o supervisor de seguridad Industrial y Salud Ocupacional y/o Supervisor de Seguridad y Salud Ocupacional en la ejecución de obras en general. La experiencia se computa desde la colegiatura.
Ing. De calidad	Debe acreditar como mínimo tres (03) años de experiencia como ingeniero de calidad de obra, quien debe ser ingeniero civil, ingeniero industrial o profesional afin, colegiado y habilitado en la ejecución de obras en edificaciones en general, así como en obras iguales o similares al objeto de la convocatoria. La experiencia se computa desde la colegiatura.
Especialista en Estructuras	Deberá acreditar como mínimo tres (03) años de experiencia como Ingeniero especialista en estructuras y/o Ingeniero Estructural y/o Ingeniero de Estructuras y/o Especialista



Firmado digitalmente por:
GOÑAS GOÑAS MALLURI FIR
701173111 hard
Motivo: Doy V° B°
Fecha: 01/04/2025 14:19:42-0500

Ing. De calidad

Av. La Molina 1981, La Molina
Central Teléfono: 24044444
www.gob.pe
www.gob.pe/midagri

Firmado digitalmente por:
ANTUNEZ ORELLANO ANGEL ABELARDO
FIR 31667898 hard
Motivo: Soy el autor del documento
Fecha: 01/04/2025 12:39:20-0500



REPUBLICA DEL PERU
Firma Digital



Firmado digitalmente por:
TABOADA MITMA VICTOR HUGO
FIR 48263574 hard
Motivo: Soy el autor del documento
Fecha: 01/04/2025 12:28:31-0500



Firmado digitalmente por:
CROCE LUIS GUANCARLOS
Alejandro F. A. 20131385904 soft
Motivo: Doy V° B°
Fecha: 01/04/2025 13:56:28-0500



"Decenio de la Igualdad de Oportunidades para Mujeres y Hombres"
"Año de la recuperación y consolidación de la economía peruana"

	Estructural, con conocimientos en diseño estructural según las normativas vigentes, con participación en ejecución de obras en edificaciones en general, así como en obras iguales o similares al objeto de la convocatoria. La experiencia se computa desde la colegiatura.
Ingeniero Eléctrico o Electromecánico	Deberá acreditar como mínimo tres (03) años de experiencia como Ingeniero especialista en Instalaciones Eléctricas y/o Ingeniero Mecánico Electricista y/o Ingeniero Mecánico Eléctrico y/o Ingeniero Electricista y/o Ingeniero Mecánico eléctrico con conocimiento en normativa eléctrica nacional e internacional, con participación en ejecución de obras iguales o similares al objeto de contratación, la experiencia se computa desde la colegiatura.
Arquitecto	Debe acreditar como mínimo tres (03) años de experiencia como arquitecto y/o especialista en arquitectura y/o Residente y/o supervisor y/o Inspector y/o jefe de Supervisión en la ejecución y/o supervisión de obras en la ejecución de obras en edificaciones en general, así como en obras iguales o similares al objeto de la convocatoria. La experiencia se computa desde la colegiatura.

Importante:

A la firma del contrato el postor ganador deberá acreditar:

- La Profesión se acreditará con la presentación de la copia simple del Título Profesional correspondiente, tanto para aquellos profesionales de procedencia peruana como del extranjero.
- La Colegiatura y Habilidad de los profesionales serán presentados previo al inicio de su participación efectiva en la ejecución de la obra, tanto para aquellos profesionales de procedencia peruana como del extranjero.
- La Experiencia se acreditará con cualquiera de los siguientes documentos: (i) copia simple de contratos y su respectiva conformidad o (ii) constancias o (iii) certificados o (iv) cualquier otra documentación que, de manera fehaciente demuestre la experiencia del personal profesional clave propuesto. Asimismo, en la documentación presentada se debe verificar claramente el nombre del profesional propuesto, el nombre de la obra, la fecha de inicio y término del desempeño del profesional en la ejecución de la obra, la institución o empresa contratante; de darse el caso de no contar con la información solicitada en un solo documento, ésta podrá ser complementada con documentación adicional donde se verifique de manera fehaciente e indubitable dicha información.
- De presentarse experiencia ejecutada paralelamente (trasape) para el cómputo del tiempo de dicha experiencia sólo se considerará una vez el período traslapado.
- La exclusividad del Residente de la Obra hasta la Recepción de la Obra.
- Asimismo, en caso de profesionales extranjeros, para la suscripción del contrato, deberá presentar la validación del título por las autoridades competentes del Perú. Y de ser el caso, se acreditará la equivalencia de títulos profesionales de denominación diferente a la nacional, el cual podría ser emitido por las universidades peruanas autorizadas por la Superintendencia Nacional de Educación Superior Universitaria - SUNEDU o por dicha Entidad o por otros organismos que cuenten con facultades expresas para dicho fin.

Firmado digitalmente por:

GOÑAS GOÑAS MALLURI FIR

70117311 hard

Motivo: Doy V° B°

Fecha: 01/04/2025 14:20:33-0500

1.3. DE LA EXPERIENCIA EN LA ESPECIALIDAD DEL POSTOR

El postor debe acreditar la ejecución de obras similares en los últimos diez (10) años a la fecha de presentación de ofertas un monto facturado acumulado igual o mayor a una (1.0) vez el valor referencial de la contratación, en la ejecución de obras iguales o similares al objeto de la convocatoria.

Firmado digitalmente por:

ALVARADO AGUILAR YANIRA

70351504 FIR 70351504 hard

Motivo: Doy V° B°

Fecha: 01/04/2025 12:39:46-0500



FIRMA
DIGITAL

Firmado digitalmente por:

TABOADA MITWA VICTOR HUGO

FIR 48263574 hard

Motivo: Soy el autor del

documento

Fecha: 01/04/2025 12:28:42-0500

Firmado digitalmente por:

CRUZ LUIS Juancarlos

Alejandro F. ALV20131385994 soft

Motivo: Doy V° B°

Fecha: 01/04/2025 13:56:32-0500



REPÚBLICA
DEL PERÚ
Firma Digital

Firmado digitalmente por:

ANTUNEZ ORELLANO ANGEL ABELARDO

FIR 31667898 hard

Motivo: Soy el autor del documento

Fecha: 01/04/2025 19:46:57-0500



PERÚ

Ministerio
de Desarrollo Agrario
y Riego

Instituto Nacional
de Innovación Agraria

Dirección de Supervisión y Monitoreo en las
Estaciones Experimentales Agrarias



INSTITUTO NACIONAL DE INNOVACIÓN AGRARIA

"Decenio de la Igualdad de Oportunidades para Mujeres y Hombres"
"Año de la recuperación y consolidación de la economía peruana"

Para la ejecución de la obra se requerirá que cuente con inscripción vigente en el Registro de Ejecutor de Obras del RNP del OSCE. El certificado de inscripción del Postor debe estar vigente a la fecha de presentación de las propuestas, y durante toda la ejecución de esta.

El Ejecutor de Obra no deberá mantener sanción vigente aplicada por el OSCE, ni estar impedido, temporal o permanentemente, para contratar con el Estado Peruano. Por consiguiente, no deberá encontrarse incluido en el Registro de Inhabilitados para Contratar con el Estado.

El Ejecutor de Obra, podrá participar en forma individual o en consorcio. El Ejecutor de Obra deberá contar con profesionales con experiencia en la ejecución de obras similares, así como con la organización administrativa, capacidad financiera y el debido respaldo técnico.

Definición de obra similar

Se considerará como Obras Similar a: Construcción y/o creación y/o Instalación y/o Rehabilitación y/o Mejoramiento y/o Ampliación de Sistema de agua potable y alcantarillado sanitario y plantas de tratamientos de aguas residuales y distribución de energía e iluminación pública de media y baja tensión de plazas y espacios públicos, y/o habilitación urbana y Sistemas de utilización y obras de electrificación

Importante:

La experiencia en la ejecución de obras requeridas se acreditará con: Copia simple de contratos y sus respectivas actas de recepción; contratos y sus respectivas resoluciones de liquidación; o contratos y cualquier otra documentación de la cual se desprenda fehacientemente que la obra fue concluida, así como su monto total que implicó su ejecución; correspondientes a un máximo de veinte (20) contrataciones.

En los casos que se acredite experiencia adquirida en consorcio, debe presentarse la promesa de consorcio o el contrato de consorcio del cual se desprenda fehacientemente el porcentaje de las obligaciones que se asumió en el contrato presentado; de lo contrario, no se computará la experiencia proveniente de dicho contrato.

Cuando los contratos presentados se encuentren expresados en moneda extranjera, debe indicarse el tipo de cambio venta publicada por la Superintendencia de Banca, Seguros y AFP correspondiente a la fecha de suscripción.

12. OBLIGACIONES DEL CONTRATISTA

1. Seguridad durante la construcción

Complementando las actividades programadas se tomarán las medidas de seguridad durante la ejecución de la obra, la misma que deberá implementarse de tal manera que se den todas las condiciones necesarias para evitar accidentes.

Las medidas de seguridad deben abarcar desde las labores de difusión de los desvíos hasta los avisos preventivos en el sitio de la obra.

2. Seguridad y salud ocupacional

El contratista está obligado a realizar las visitas técnicas, mediciones y cualquier actividad, en estricta conformidad a la norma de Seguridad y Salud Ocupacional OHSAS 18001:1999.

El contratista deberá cumplir con la normatividad legal sobre Seguridad y Salud Ocupacional de aplicación en su actividad; al respecto deberá dar estricto cumplimiento, bajo su responsabilidad en caso de inobservancia de la normatividad referencial y sus modificaciones seguidamente detallada:

- Ley N° 26842 - Ley General de Salud
- Ley N° 26790 - Seguro Complementario de Trabajo de Riesgo
- Ley N° 29783 - Ley de Seguridad y Salud en el Trabajo

Av. La Molina 1981, La Molina
Central Telefónica: 240 0000
www.gob.pe/ir
www.gob.pe/mid



Firmado digitalmente por:
ALVARADO AGUILAR YANIRA
STEPHANY FIR 70351504 hard
Motivo: Doy V° B°
Fecha: 01/04/2025 12:40:02-0500



Firmado digitalmente por:
TABOADA MITMA VICTOR HUGO
FIR 48263574 hard
Motivo: Soy el autor del
documento
Fecha: 01/04/2025 12:28:57-0500



Firmado digitalmente por:
CROZ LUIS GUANCALOS
Alejandra FALCÓN 20131365994 soft
Motivo: Doy V° B°
Fecha: 01/04/2025 13:56:37-0500



REPUBLICA
DEL PERÚ
Firma Digital

Firmado digitalmente por:
ANTUNEZ ORELLANO ANGEL ABELARDO
FIR 31667898 hard
Motivo: Soy el autor del documento
Fecha: 01/04/2025 19:46:57-0500



PERÚ

Ministerio
de Desarrollo Agrario
y Riego

Instituto Nacional
de Innovación Agraria

Dirección de Supervisión y Monitoreo en las
Estaciones Experimentales Agrarias



Instituto Nacional de Innovación Agraria

"Decenio de la Igualdad de Oportunidades para Mujeres y Hombres"
"Año de la recuperación y consolidación de la economía peruana"

- Decreto Supremo N° 011-2019-TR que aprueba el Reglamento de Seguridad y Salud en el Trabajo para el sector construcción
- D.S N° 33-2001-MTC Reglamento Nacional de Tránsito
- Reglamento Nacional de Edificaciones
- Código Nacional de Electricidad, Decreto Ley N° 25844
- Ley de Concesiones Eléctricas y su Reglamento.

El contratista deberá desarrollar las medidas adecuadas de seguridad y salud ocupacional a fin de garantizar la seguridad y salud del personal que intervenga en la actividad y preservar los bienes propios.

3. Replanteo

El contratista deberá realizar el replanteo del proyecto definitivo, teniendo en cuenta los puntos característicos principales como son los puntos de estructuras existentes, retenidas, puestas a tierra y otros que resulten de importancia para la buena ejecución de la obra.

4. Almacenamiento de Materiales

El almacenamiento se realizará de forma que se garantice la conservación de los materiales en perfectas condiciones de utilización y siguiendo en todo caso las instrucciones de la Supervisión. La limpieza de la obra y retirada de los materiales no utilizados corresponde al Contratista, de tal modo que deberán ser efectuados a medida que se realicen los trabajos.

Las multas que se deriven del incumplimiento de los dispositivos municipales de eliminación de desechos serán asumidas en su integridad por el Contratista.

5. Conservación y señalización de la Obra

El Contratista está obligado no sólo a la correcta ejecución de la obra, sino también a la conservación de ésta, a su costo, hasta la finalización de dicha ejecución. La responsabilidad del Contratista por faltas que en la obra pudieran advertirse, se extiende al supuesto de que tales faltas se deban tanto a una defectuosa construcción imputable al Contratista como a una indebida conservación de las unidades de obra, aunque éstas hayan sido examinadas y encontradas conformes por la Supervisión, inmediatamente después de su construcción o en cualquier otro momento dentro del periodo de vigencia del contrato. Asimismo, queda obligado a señalizar las obras objeto del contrato, con arreglo a lo dispuesto en la normativa vigente. Los gastos que origine la señalización se abonarán en la forma que se establezca en el proyecto; en su defecto serán de cuenta del contratista.

El Contratista cumplirá las órdenes que reciba de la Supervisión acerca de la instalación de señales complementarias o modificación de las ya instaladas. Será directamente responsable de los perjuicios que la inobservancia de las citadas normas y órdenes pudiera causar. En caso de que fuese necesaria la realización de trabajos nocturnos estos deberán ser previamente autorizados por el Supervisor de Obra y realizados solamente en las unidades de obra que él indique. El Contratista deberá instalar los equipos de iluminación, del tipo e intensidad que el Supervisor ordene y mantenerlos en perfecto estado mientras duren los trabajos nocturnos.

6. Conservación del Medio Ambiente

El postor manifiesta y se compromete a realizar las visitas técnicas, mediciones y cualquier actividad, en estricta conformidad con las normas medioambientales, de modo que las consecuencias que se deriven de su labor en la ejecución de la obra, serán de su exclusiva responsabilidad.

7. Coordinación con Entidades Públicas y Empresas de Servicio

El Contratista inmediatamente después de la firma del contrato, está obligado a efectuar las respectivas coordinaciones con las Entidades Públicas y Empresas Concesionarias de Servicios Públicos, mediante Cartas y gestiones a fin de asegurar



Firmado digitalmente por:
GOÑAS GOÑAS MALLURI FIR
70117311 hard
Motivo: Doy V° B°
Fecha: 01/04/2025 14:21:43-0500

Av. La Molina 1981
Central Telefónica 240-2
www.gob.pe
www.gob.pe/midagri



Firmado digitalmente por:
MONTECARLO AGUILAR YANIRA
STEPHANY FIR 70351504 hard
Motivo: Doy V° B°
Fecha: 01/04/2025 12:40:19-0500



Firmado digitalmente por:
TABOADA MITMA VICTOR HUGO
FIR 48263574 hard
Motivo: Soy el autor del documento
Fecha: 01/04/2025 12:29:08-0500



Firmado digitalmente por:
CROZ LUIS Juan Carlos
Alejandro FALCÓN 131365994 soft
Motivo: Doy V° B°
Fecha: 01/04/2025 13:56:41-0500



Firmado digitalmente por:
ANTUNEZ ORELLANO ANGEL ABELARDO
FIR 31667898 hard
Motivo: Soy el autor del documento
Fecha: 01/04/2025 19:46:57-0500



la correcta y oportuna ejecución de los trabajos contratados, siempre que éstos se encuentren supeditados a autorizaciones y aceptación de dichas empresas para su realización. La inobservancia del contratista de realizar dichas coordinaciones con las Entidades Públicas y las Entidades Concesionarias de Servicios Públicos, acerca de los trabajos en la vía pública de instalaciones de servicio, ampliaciones, modificaciones, mejoramiento, será de su entera y exclusiva responsabilidad, por lo que corresponde bajo su cuenta la adopción de acciones necesarias que eviten daños a los trabajos proyectados.

8. Daños a terceros

Constituye obligación del Contratista el asumir los costos de reparación de los daños que ocasionen a las redes eléctricas, agua, desagüe, teléfonos y demás terceros. La negativa del Contratista en reparar el daño causado será causal de resolución del contrato, sin perjuicio de que el INIA u otras empresas de servicio ejecuten los trabajos con cargo a las valorizaciones del Contratista y/o Garantías de Fiel Cumplimiento.

9. Indemnizaciones

Es obligación y responsabilidad del Contratista, atender los juicios, reclamos, demandas o acciones imputables a él o a su personal directa e indirectamente por actividades ilícitas, daños, pérdidas, accidentes, lesiones o muertes, producidos dentro de la obra y/o áreas aledañas de su influencia, como consecuencia de la ejecución de trabajos o negligencia.

Es obligación y responsabilidad del Contratista, inspeccionar los inmuebles aledaños en el perímetro de la construcción, cuyas instalaciones y/o cimentaciones queden comprendidas en el área de influencia de las excavaciones efectuadas para el proyecto y que puedan ver afectada su estabilidad o continuidad y además de ejecutar cualquier obra que sea necesario para evitar accidentes o demandas de los propietarios.

10. Obligaciones de Término de Obra

El contratista al término de la obra y conjuntamente con el documento que solicita la recepción de la obra deberá presentar al supervisor de la obra los siguientes documentos para su revisión, verificación y conformidad, para fines de la recepción de la obra:

- Planos de replanteo donde se hallan incorporado todas las modificaciones autorizadas a la obra para efectos que pueda ser verificado por el comité de recepción de obra.
- Posteriormente al cumplimiento de lo señalado anteriormente, para efectos de la liquidación de obra, el contratista deberá entregar al supervisor lo siguiente:
 - Memoria descriptiva valorizada
 - Planos post ejecución (los que reflejaran fielmente el estado final de construcción de obra).
 - Declaración jurada de haber cumplido con los pagos correspondientes a remuneraciones, para extras, indemnizaciones, vacaciones y todos los derechos laborales de los trabajadores de la obra y no tener reclamos laborales pendientes de solución.
 - Comprobantes y/o Carta de las empresas de servicios de no tener adeudo alguno por concepto de pago de tributos o daños generados por la ejecución de la obra.

11. Trabajos defectuosos o mal ejecutados

El contratista es exclusivamente responsable de la ejecución y conservación de la obra, objeto del presente contrato, y de las faltas que en ellas pudiera notarse.

Si la obra no se ejecutara estrictamente a los planos y demás documentos del proyecto; si los materiales utilizados no fuera de la calidad requerida, si se advierten vicios o defectos en la construcción o se tienen razones fundadas para creer que existen vicios



Firmado digitalmente por:
GOÑAS GOÑAS MALLURI FIR
70117311 hard
Motivo: Doy V° B°
Fecha: 01/04/2025 14:22:03-0500

Av. la Molina 1981, La Molina
Central Telefónica: 241-2411
www.gob.pe/inia
www.gob.pe/midagri
Firmado digitalmente por:
ALVARADO AGUILAR YANIRA
STEPHANY FIR 70351504 hard
Motivo: Doy V° B°
Fecha: 01/04/2025 12:40:42-0500



Firmado digitalmente por:
TABOADA MITMA VICTOR HUGO
FIR 48263574 hard
Motivo: Soy el autor del documento
Fecha: 01/04/2025 12:29:19-0500



Firmado digitalmente por:
CRUZ LUIS GUZMAN CARLOS
Alejandro F. ALVARADO 131385994 soft
Motivo: Doy V° B°
Fecha: 01/04/2025 13:58:48-0500



PERÚ

Ministerio
de Desarrollo Agrario
y Riego

Instituto Nacional
de Innovación Agraria

Dirección de Supervisión y Monitoreo en las
Estaciones Experimentales Agrarias



"Decenio de la Igualdad de Oportunidades para Mujeres y Hombres"
"Año de la recuperación y consolidación de la economía peruana"

ocultos en la obra ejecutada, el contratista deberá demolerla y rehacerla hasta dejarla a completa satisfacción de la supervisión de obra.

Los gastos de esta operación serán a cuenta del contratista salvo en caso de que se hubieran y/o realizado en base a sospechas de la inspección y/o supervisión de obra de existir vicios ocultos.

12. Seguros

Dentro de los diez (10) días del pago del adelanto directo, el Contratista deberá presentar las pólizas de seguros requeridas en original, que deberán endosarse a favor de la Entidad, y mantenerse vigente hasta la recepción de obra. El incumplimiento de la entrega de las referidas pólizas dará lugar a la retención de todo pago.

Las pólizas requeridas por la Entidad, serán las siguientes:

Póliza de seguro de construcción:

El Contratista, obtendrá la póliza de seguro en mención, que consistirá en una póliza contra todo riesgo, que incluya como mínimo las siguientes coberturas: terremoto, lluvias e inundación, huelga, conmoción civil, daño malicioso, vandalismo, desastres naturales, remoción de escombros, riesgo de diseño, debilitamiento de bases, responsabilidad civil, etc. La cual ascenderá hasta el importe total de la obra a ejecutarse.

El Contratista deberá contar con las siguientes pólizas de seguro y deberá mantenerlos vigentes durante la ejecución de la obra:

Póliza de "Todo Riesgo Construcción" (CAR)

El contratista deberá obtener y mantener vigente durante el plazo de ejecución de la obra una póliza de "Todo Riesgo Construcción (CAR) por el 100% del monto de la obra que considere las siguientes coberturas como mínimo:

- a. Cobertura "A": 100% valor de la obra
- b. Cobertura "B": 100% valor de la obra
- c. Cobertura "C": 100% valor de la obra
- d. Cobertura "D": 100% valor de la obra
- e. Cobertura "E y F": 30% valor de la obra
- f. Remoción de escombros: 20% valor de la obra
- g. Vibraciones: 30% valor de la obra
- h. Propiedad Adyacente: 30% valor de la obra



Firmado digitalmente por:
GOÑAS GOÑAS MALLURI FIR
70117311 hard
Motivo: Doy V° B°
Fecha: 01/04/2025 14:22:22-0500

Póliza de Responsabilidad Civil frente a terceros

El contratista deberá obtener y mantener vigente durante el plazo de ejecución de la obra una póliza de Seguro de Responsabilidad Civil Extracontractual para cubrir los daños materiales y/o personales que sean causados por el desarrollo de sus actividades; en la póliza se debe de indicar la actividad cubierta de forma específica. La suma asegurada a considerar será como mínimo de US\$ 200,000 (doscientos mil y 00/100 dólares americanos) en límite agregado anual.

Dicha póliza deberá incluir adicionalmente las siguientes cláusulas:

- a. Responsabilidad Civil Contractual
- b. Responsabilidad Civil Patronal (estarán cubiertos todos los trabajadores, sean estos empleados u obreros en planilla o no de contratistas y/o subcontratistas)
- c. Escaleras, grúas, montacargas, elevadores, maquinaria, equipo móvil y similares.
- d. Gastos admitidos por US\$ 10,000

A su vez la póliza debe considerar como Asegurado Adicional a la ENTIDAD. Asimismo, la ENTIDAD, sus agentes, funcionarios y empleados tendrán la



Firmado digitalmente por:
ALVARADO AGUILAR YANIRA
STEPHAN FIR 70351504 hard
Motivo: Doy V° B°
Fecha: 01/04/2025 12:40:58-0500



Firmado digitalmente por:
ANTUNEZ ORELLANO ANGEL ABELARDO
FIR 31667898 hard
Motivo: Soy el autor del documento
Fecha: 01/04/2025 19:46:57-0500



Firmado digitalmente por:
TABOADA MITMA VICTOR HUGO
FIR 48263574 hard
Motivo: Soy el autor del documento
Fecha: 01/04/2025 12:29:29-0500



Firmado digitalmente por:
CRUZ LUIS GUANCARLOS
Alejandro FALCÓN 20131365994 soft
Motivo: Doy V° B°
Fecha: 01/04/2025 13:56:51-0500



PERÚ

Ministerio
de Desarrollo Agrario
y Riego

Instituto Nacional
de Innovación Agraria

Dirección de Supervisión y Monitoreo en las
Estaciones Experimentales Agrarias



"Decenio de la Igualdad de Oportunidades para Mujeres y Hombres"
"Año de la recuperación y consolidación de la economía peruana"

denominación de terceros en caso de siniestro, de forma tal que las pólizas cubran adecuadamente cualquier daño a sus propiedades y/o a su personal.

Seguro Complementario de Trabajo de Riesgo – Salud y Seguro Complementario de Trabajo de Riesgo – Pensión

El Contratista deberá contratar y mantener vigente durante el plazo de la ejecución de la obra, la Póliza de Seguro Complementario de Trabajo de Riesgo – Salud y Seguro Complementario de Trabajo de Riesgo – Pensión para su personal asignado al servicio materia de la contratación.

Las coberturas citadas deberán cubrir los daños contra, el cuerpo o la salud, por accidente de trabajo o enfermedad profesional que pudiera sufrir el personal a consecuencia de la prestación del servicio, y se incluye pensión de sobrevivencia, pensión de invalidez, muerte accidental y gastos de curación.

OTRAS CONSIDERACIONES:

- Todo y cada uno de los deducibles y el pago de las primas de seguros correspondientes a las pólizas mencionadas, serán asumidas por el CONTRATISTA y corren por cuenta y riesgo de estos.
- Es responsabilidad del CONTRATISTA obtener coberturas adicionales a las señaladas cuando sea necesario y/o aplicable a la naturaleza del servicio a contratarse. La No contratación de pólizas necesarias y adicionales, no libera de responsabilidad al contratista por los daños ocasionados a la ENTIDAD.
- En el supuesto caso que los límites contratados en las pólizas de seguros sean insuficientes o estas no puedan ejecutarse por cualquier motivo ante la eventualidad de un siniestro, el CONTRATISTA asumirá directamente el pago de la indemnización a terceras personas, así como a la ENTIDAD y/o a sus trabajadores.
- El CONTRATISTA deberá evidenciar el pago de los seguros requeridos.
- Las coberturas de la presente póliza son primarias, respecto a los intereses de LA ENTIDAD y cualquier otro seguro mantenido por LA ENTIDAD.
- La COMPAÑÍA de seguros renuncia a todo derecho de subrogación en contra de LA ENTIDAD, sus agentes, sus funcionarios y sus empleados.
- La COMPAÑÍA de seguros notificará a LA ENTIDAD al menos con 30 días de anticipación de la cancelación o término de la cobertura.

13. Responsabilidad por Vicios Ocultos

La recepción de la obra por parte de la ENTIDAD no enerva su derecho a reclamar posteriormente por defectos o vicios ocultos, por el periodo de (7) años, contados a partir de la conformidad de la recepción total de la obra. Las discrepancias referidas a defectos o vicios ocultos son sometidas a conciliación y/o arbitraje. En dicho caso, el plazo de caducidad se computa a partir de la conformidad otorgada por la Entidad hasta treinta (30) días hábiles posteriores al vencimiento del plazo de responsabilidad del contratista previsto en el contrato

14. Equipos de Protección Personal

La obra deberá contar con un Plan de Seguridad y Salud en el Trabajo (PSST) que contenga los mecanismos técnicos y administrativos necesarios para garantizar la integridad física y salud de los trabajadores y de terceras personas, durante la ejecución de las actividades previstas en el contrato y trabajos adicionales que se deriven del contrato principal.

El Residente de Obra y/o el Ingeniero Prevencionista son los encargados de implementar el PSST antes del inicio de los trabajos contratados, así como de garantizar su cumplimiento en todas las etapas de la ejecución.

La ejecución de la obra deberá realizarse en concordancia con el reglamento RM 011-2013-MEM-DM Reglamento de Seguridad y Salud en el Trabajo con Electricidad.



Firmado digitalmente por:
CONAS DONAS MILENIO
70361504 hard
Motivo: Doy V° B°
Fecha: 01/04/2025 14:22:41-0500

Av. La Molina 1981, La Molina
Central Telefónico: 2200
www.gob.pe/midagri

Firmado digitalmente por:
ALVARADO AGUILAR YANIRA
STEPHANY FIR 70361504 hard
Motivo: Doy V° B°
Fecha: 01/04/2025 12:41:29-0500



Firmado digitalmente por:
TABOADA MITMA VICTOR HUGO
FIR 48263574 hard
Motivo: Soy el autor del documento
Fecha: 01/04/2025 12:29:39-0500



Firmado digitalmente por:
CRUZ LUIS GUANCA
Alejandro FAU 20131365994 soft
Motivo: Doy V° B°
Fecha: 01/04/2025 13:56:58-0500



Firmado digitalmente por:
ANTUNEZ ORELLANO ANGEL ABELARDO
FIR 31667898 hard
Motivo: Soy el autor del documento
Fecha: 01/04/2025 19:46:57-0500



"Decenio de la Igualdad de Oportunidades para Mujeres y Hombres"
"Año de la recuperación y consolidación de la economía peruana"

La ejecución de la obra deberá realizarse en concordancia con el Código Nacional de Electricidad, Decreto Ley N° 25844 Ley de Concesiones Eléctricas y su Reglamento, Normas del Ministerio de Energía y Minas.

• Ropa de trabajo

Para labores o trabajos expuestos a riesgos existentes a causa de la circulación de vehículos u operación de equipos y maquinarias, se hace imprescindible el empleo de colores, materiales y demás elementos que resalten la presencia de personal de trabajo o de personal exterior en la misma calzada o en las proximidades de ésta aun existiendo una protección colectiva. El objetivo de este tipo de ropa de trabajo es el de señalar visualmente la presencia del usuario, bien durante el día o bien bajo la luz de los faros de un automóvil en la oscuridad y se consideran mínimamente los siguientes:

- Chaleco con cintas de material reflectivo.
- Camisa de mangas largas.
- Pantalón con tejido de alta densidad tipo jean.
- El equipo será sustituido en el momento en que pierda sensiblemente las características visibles mínimas, por desgaste, suciedad, etc.
- Se proporcionarán dos juegos de uniforme de trabajo.

• Casco de seguridad

Debe proteger contra impacto y descarga eléctrica, por realizarse trabajos con elementos energizados, en ambientes con riesgo eléctrico o la combinación de ambas. De preferencia los colores recomendados para cascos serán:

- Personal de línea de mando será de color blanco.
- Jefes de grupo será de color amarillo
- Operarios será de color rojo
- Ayudantes será de color anaranjado
- Visitantes será de color verde



Firmado digitalmente por:
GOÑAS GOÑAS MALLURI FIR
70117311 hard
Motivo: Doy V° B°
Fecha: 01/04/2025 14:23:01-0500

Todo casco de protección para la cabeza debe estar constituido por un casquete de protección, un medio de absorción de energía dentro de éste, medios para permitir la ventilación y transpiración necesaria durante el uso del casco, un sistema de ajuste y un sistema para adaptabilidad de accesorios.

• Calzado de seguridad

Botines de cuero de suela anti deslizable, con puntera de acero contra riesgos mecánicos, botas de jebe con puntera de acero cuando se realicen trabajos en presencia de agua o soluciones químicas, botines dieléctricos sin puntera de acero o con puntera reforzada (polímero 100% puro) cuando se realicen trabajos con elementos energizados o en ambientes donde exista riesgo eléctrico.

• Protectores de oídos

Deberán utilizarse protectores auditivos (tapones de oídos o auriculares) donde se identifique que el nivel del ruido excede los límites permisibles.

• Protectores visuales

Las gafas de seguridad deberán tener guardas laterales, superiores e inferiores, de manera que protejan contra impactos de baja energía y temperaturas extremas. Careta (antiparra). Es una pantalla transparente sostenida por un arnés de cabeza, la cual se encuentra en varios tamaños y resistencias. Debe ser utilizada en los trabajos que requieren la protección de la cara, como, por ejemplo, utilizar la pulidora o sierra circular, o cuando se manejan químicos.

• Protección respiratoria

Se deberá usar protección respiratoria cuando exista presencia de partículas de polvo, gases, vapores irritantes o tóxicos.

Av. La Molina 1981, La Molina
Central Teléfono: 720 2100
www.gob.pe/inia
www.gob.pe/midagri



Firmado digitalmente por:
ALVARADO AGUILAR YANIRA
STEPHAN Y FIR 70351504 hard
Motivo: Doy V° B°
Fecha: 01/04/2025 12:41:46-0500



Firmado digitalmente por:
TABOADA MITMA VICTOR HUGO
FIR 48263574 hard
Motivo: Soy el autor del documento
Fecha: 01/04/2025 12:29:50-0500



Firmado digitalmente por:
CRUZ CUSI YANCARLOS
Alejandro F ALZ 20131365994 soft
Motivo: Doy V° B°
Fecha: 01/04/2025 13:57:00-0500



Firmado digitalmente por:
ANTUNEZ ORELLANO ANGEL ABELARDO
FIR 31667898 hard
Motivo: Soy el autor del documento
Fecha: 01/04/2025 19:46:57-0500



No se permite el uso de respiradores en espacios confinados por posible deficiencia de oxígeno o atmósfera contaminada. Se debe utilizar línea de aire o equipos de respiración auto contenido.

Protección frente al polvo. Se emplearán mascarillas anti polvo en los lugares de trabajo donde la atmósfera esté cargada de polvo.

Constará de una mascarilla, equipada con un dispositivo filtrante que retenga las partículas de polvo. La utilización de la misma mascarilla estará limitada a la vida útil de ésta, hasta la colmatación de los poros que la integran. Se repondrá la mascarilla cuando el ritmo normal de respiración sea imposible de mantener.

12.1. CUADERNO DE OBRA DIGITAL

La Entidad habilitará un cuaderno de obra digital para la ejecución de obra registrado y publicado en el SEACE en atención de lo establecido en la DIRECTIVA N° 009-2020-OSCE/CD, LINEAMIENTOS PARA EL USO DEL CUADERNO DE OBRA DIGITAL.

12.2. PENALIDAD POR MORA EN LA EJECUCIÓN DE LA PRESTACIÓN.

En caso de retraso injustificado del contratista en la ejecución de las prestaciones objeto del contrato, la Entidad le aplica automáticamente una penalidad por mora por cada día de atraso. La penalidad se aplica automáticamente y se calcula de acuerdo con lo establecido en el artículo 162 del RLCE.

12.3. DE LAS OTRAS PENALIDADES

De acuerdo con el artículo 163 del Reglamento, se han incluido otras penalidades de acuerdo con el detalle siguiente:

N°	SUPUESTO DE APLICACIÓN DE PENALIDAD	FORMA DE CÁLCULO	PROCEDIMIENTO
1	Cuando el personal del plantel profesional clave permanece menos de sesenta (60) días calendario o del íntegro del plazo de ejecución, si este es menor a los sesenta (60) días calendario, de conformidad con las disposiciones establecidas en el numeral 190.2 del artículo 190 del Reglamento.	El incumplimiento acarrea la aplicación de una penalidad no menor a la mitad (0.5) ni mayor a una (1) UIT por cada día de ausencia del personal en la obra	Según informe del Inspector o Supervisor de la obra, según corresponda.
2	En caso el contratista incumpla con su obligación de ejecutar la prestación con el personal acreditado o debidamente sustituido. Firmado digitalmente por: GOÑAS GOÑAS MALLURI FIR 70117311 hard Motivo: Doy V° B° Fecha: 01/04/2025 14:23:18-0500	Aplicación de penalidad no menor a la mitad de una unidad impositiva tributaria (0.5 UIT) ni mayor a una (1) UIT por cada día de ausencia del personal en obra.	Según informe del Inspector o Supervisor de la obra, según corresponda.
3	Cuando el contratista o su personal no cumpla con su obligación de anotar en el cuaderno de obra digital las ocurrencias relevantes, que afecten al cronograma de ejecución de obra vigente.	Cinco por mil (5/1000) del monto de la valorización del periodo por cada día de dicho incumplimiento.	Según informe del Inspector o Supervisor de la obra, según corresponda.
4	Cuando el contratista no cuenta con los dispositivos de seguridad en la obra tanto peatonal o vehicular incumpliendo	0.50 UIT. Por cada día de incumplimiento.	Según informe del Inspector o Supervisor de la



Av. La Molina 1981, La Molina
Central Telefónica: 40 2255
www.gob.pe
www.gob.pe/midagri



Firmado digitalmente por:
TABOADA MITMA VICTOR HUGO
FIR 48283574 hard
Motivo: Soy el autor del documento
Fecha: 01/04/2025 12:30:01-0500



Firmado digitalmente por:
CRUZ LUIS GUANCARLOS
Alejandro FALCÓN 20131385994 soft
Motivo: Doy V° B°
Fecha: 01/04/2025 13:57:05-0500



Firmado digitalmente por:
ANTUNEZ ORELLANO ANGEL ABELARDO
FIR 31667898 hard
Motivo: Soy el autor del documento
Fecha: 01/04/2025 19:46:57-0500



PERÚ Ministerio de Desarrollo Agrario y Riego

Instituto Nacional de Innovación Agraria

Dirección de Supervisión y Monitoreo en las Estaciones Experimentales Agrarias



"Decenio de la Igualdad de Oportunidades para Mujeres y Hombres"
"Año de la recuperación y consolidación de la economía peruana"

	las normas, además de las señalizaciones solicitadas por la Entidad.		obra, según corresponda.
5	Cuando el contratista no cumpla con dotar a su personal de los elementos e instalaciones referidas a seguridad.	0.30 UIT. Por cada día de incumplimiento.	Según informe del Inspector o Supervisor de la obra, según corresponda.
6	Cuando el contratista ingrese materiales a la obra sin autorización del supervisor.	1 UIT por cada hecho ocurrido.	Según informe del Inspector o Supervisor de la obra, según corresponda.
7	a.l.a) Por valorizar trabajos sin ceñirse a las bases de pago de las especificaciones técnicas y/o valorizar trabajos no ejecutados (sobre – valorizaciones, valorizaciones adelantadas, etc.), que ocasionen pagos indebidos o no encuadrados en las disposiciones vigentes; sin perjuicio de las acciones legales que pudieran corresponder. a.l.b) Por presentar y valorizar trabajos de obras adicionales dentro de la planilla de la obra principal contratada. Se precisa que los mayores metrados no se consideran para la aplicación de esta penalidad. a.l.c) Por no presentar al Supervisor el Calendario de avance de obra valorizado actualizado y su Programación CPM correspondiente, dentro del plazo establecido por el Artículo 198.- Procedimiento de Ampliación de Plazo del Reglamento de la Ley de Contrataciones del Estado.	1 UIT. Por cada hecho ocurrido.	Según informe del Inspector o Supervisor de la obra, según corresponda.
8	Cuando el contratista no coloque el cartel de obra dentro de los dos (2) días de iniciada la misma, o no mantenga el cartel de obra durante toda la ejecución de la obra.	0.50 UIT. Por cada día de incumplimiento.	Según informe del Inspector o Supervisor de la obra, según corresponda.
9	Cuando el contratista no cumpla con entregar el calendario de participación de los profesionales adecuado a la fecha de inicio del plazo contractual, a la supervisión, en un plazo de 48 horas de iniciado el plazo contractual.	0.50 UIT. Por cada día de incumplimiento.	Según informe del Inspector o Supervisor de la obra, según corresponda.
10	Por cada día de ausencia del personal en obra, se entiende que el personal presta sus servicios en el lugar de la obra	1 UIT. Por cada día de ausencia en la oportunidad que se produce de acuerdo al calendario de participación	Según informe del Inspector o Supervisor de la obra, según corresponda.
11	Cuando el contratista no presente el	0.50 UIT, por cada	Según informe del



Firmado digitalmente por:
GOÑAS GOÑAS MALLURI FIR
70117311 hard
Motivo: Doy V° B°
Fecha: 01/04/2025 14:23:42-0500

Firmado digitalmente por:
ALVARADO AGUILAR YANIRA
STEPHANY FIR 70351504 hard
Motivo: Doy V° B°
Fecha: 01/04/2025 12:42:42-0500



Firmado digitalmente por:
TABOADA MITMA VICTOR HUGO
FIR 48263574 hard
Motivo: Soy el autor del documento
Fecha: 01/04/2025 12:30:13-0500

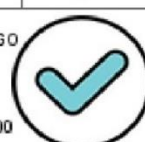

Firmado digitalmente por:
CRUZ CUSI YANCARLOS
ALEJANDRO FALCÓN
Motivo: Doy V° B°
Fecha: 01/04/2025 13:57:09-0500



Firmado digitalmente por:
ANTUNEZ ORELLANO ANGEL ABELARDO
FIR 31667898 hard
Motivo: Soy el autor del documento
Fecha: 01/04/2025 19:46:57-0500



"Decenio de la Igualdad de Oportunidades para Mujeres y Hombres"
"Año de la recuperación y consolidación de la economía peruana"

	equipamiento estratégico declarado a la firma de contrato	día de incumplimiento	Inspector o Supervisor de la obra, según corresponda.
12	Cuando el contratista subcontrata sin autorización de la Entidad.	10 UIT. Por cada incidencia	Según informe del Inspector o Supervisor de la obra, según corresponda.
13	Cuando el contratista no cumpla con contar con las pólizas de seguro y/o ni se encuentren vigentes durante la ejecución de la obra.	0.10 UIT por cada día de transcurrido sin seguro, por cada póliza y/o por cada día sin vigencia de cada póliza.	Según informe del Inspector o Supervisor de la obra, según corresponda.
14	Por la presentación extemporánea de la liquidación final de obra	0.2 de la UIT, por cada día de retraso en su presentación	Según informe del Inspector o Supervisor de la obra, según corresponda.
16	Entrega de la liquidación de obra de forma incompleta. Cuando el contratista entregue la liquidación de contrato incompleto o con errores	0.3 UIT por la ocurrencia.	Según informe del Inspector o Supervisor de la obra, según corresponda.
17	Por la presentación extemporánea de la valorización mensual de obra acorde al artículo 194 del RLCE	0.3 UIT por cada día de retraso en su presentación.	Según informe del Inspector o Supervisor de la obra, según corresponda.

- Nota:

En cada caso en particular, se determinará si cierto evento constituye un supuesto de caso fortuito o fuerza mayor a efectos de penalizar o no al contratista en cuanto al cambio de profesionales.

La aplicación de las penalidades se hará efectiva por la supervisión en la oportunidad de trámite de la valorización del mes de ocurrida la falta o siguiente hecho advertido o en la liquidación final según corresponda; o si fuera necesario se cobre del monto resultante de la ejecución de la garantía de fiel cumplimiento.

La penalidad por mora y las otras penalidades pueden alcanzar cada una un monto máximo equivalente al diez por ciento (10%) del monto del contrato vigente o de ser el caso del ítem que debió ejecutarse. Estas penalidades se calculan de forma independiente a la penalidad por mora.

Cuando llegue a cubrir el monto máximo de la penalidad por mora o el monto máximo para otras penalidades, en entidad puede resolver el contrato por incumplimiento, la resolución del contrato por penalidad es propia conforme a lo establecido en el numeral 164.1 del Art. 164 del RLCE

La penalidad se efectuará cada vez q se detecte la falta.



Firmado digitalmente por:
GOÑAS GOÑAS MALLURI FIR
70117311 hard
Motivo: Doy V° B°
Fecha: 01/04/2025 14:23:59-0500

12.4. DE LA RECEPCIÓN DE OBRA

La recepción de obras se ejecutará según los procedimientos establecidos en el artículo 208° del Reglamento de la Ley de Contrataciones. De existir observaciones se consignan en el acta respectiva o en el pliego de observaciones y no se recibirá la obra.

En concordancia al art. N° 218.15, se permitirá a recepción parcial de secciones

Firmado digitalmente por:
LA VAREDA AGUILAR YANIRA
STEPHANY FIR 70351504 hard
Motivo: Doy V° B°
Fecha: 01/04/2025 12:43:10-0500



Firmado digitalmente por:
TABOADA MITMA VICTOR HUGO
FIR 48263574 hard
Motivo: Soy el autor del documento
Fecha: 01/04/2025 12:30:25-0500

Firmado digitalmente por:
CRUZ LUIS JUAN CARLOS
Alejandro F. ALVIZO 131385994 soft
Motivo: Doy V° B°
Fecha: 01/04/2025 13:57:13-0500



Firmado digitalmente por:
ANTUNEZ ORELLANO ANGEL ABELARDO
FIR 31667898 hard
Motivo: Soy el autor del documento
Fecha: 01/04/2025 19:46:57-0500

44



PERÚ

Ministerio
de Desarrollo Agrario
y Riego

Instituto Nacional
de Innovación Agraria

Dirección de Supervisión y Monitoreo en las
Estaciones Experimentales Agrarias



"Decenio de la Igualdad de Oportunidades para Mujeres y Hombres"
"Año de la recuperación y consolidación de la economía peruana"

valorización, se calcula el coeficiente de reajuste "K" hasta llegar al coeficiente de reajuste definitivo y con este se determina el monto del reajuste definitivo, lo cual puede generar un monto diferencial por regularización de reajustes que se puede ir calculando y pagando en las valorizaciones siguientes o en la liquidación final sin reconocimiento de intereses.

12.10. VICIOS OCULTOS

De acuerdo con el Artículo 173 del reglamento de la Ley de contrataciones; la recepción conforme de la Entidad no enerva su derecho a reclamar posteriormente por defectos o vicios ocultos.

Así mismo, las discrepancias referidas a defectos o vicios ocultos son sometidas a conciliación y/o arbitraje. En dicho caso, el plazo de caducidad se computará a partir de la conformidad otorgada por la Entidad hasta treinta (30) días hábiles posteriores al vencimiento del plazo de responsabilidad del contratista previsto en el contrato.

De acuerdo con el Artículo 40 del reglamento de la Ley de contrataciones; la responsabilidad del contratista por errores, deficiencias o por vicios ocultos puede ser reclamada por la Entidad por un plazo no menor de siete (7) años, contado a partir de la conformidad de la recepción total o parcial de la obra, según corresponda. Además, se debe cumplir lo dispuesto en los numerales 2) y 3) del artículo 1774 del Código Civil.

12.11. PLAZO PARA EL PAGO DEL SALDO DE LA LIQUIDACION DEL CONTRATO DE OBRA

El pago del monto correspondiente al saldo de la liquidación del contrato de obra será cancelado en el plazo de 30 días calendario, computados desde el día siguiente de la aprobación o consentimiento de la liquidación. Para tal efecto, la parte que solicita el pago debe presentar el comprobante de pago respectivo.

12.12. DE LA SUBCONTRATACIÓN

Se podrá subcontratar previa autorización y conformidad por parte de la supervisión y la entidad, hasta por un máximo del cuarenta por ciento (40%) del monto del contrato original en concordancia al art. N°147 del RLCE, la Entidad aprueba la subcontratación por escrito y de manera previa, dentro de los cinco (5) días hábiles de formulado el pedido. Si transcurrido dicho plazo la Entidad no comunica su respuesta, se considera que el pedido ha sido rechazado.

12.13. CONDICIONES DE LOS CONSORCIOS

De conformidad con el numeral 49.5 del artículo 49 del Reglamento, el área usuaria puede incluir lo siguiente:

1. El límite máximo de consorciados será 2 (Dos).
2. El porcentaje mínimo de participantes de cada consorcio es de 30% (treinta por ciento).
3. El porcentaje mínimo de participación en la ejecución del contrato, para el integrante del consorcio que acredite mayor experiencia, es de 70% (Setenta por ciento).



Firmado digitalmente por:
ALVARADO AGUILAR YANIRA
STEPHANY FIR 70351504 hard
Motivo: Doy V° B°
Fecha: 01/04/2025 12:43:51-0500



Firmado digitalmente por:
GOÑAS GOÑAS MALLURI FIR
70117311 hard
Motivo: Doy V° B°
Fecha: 01/04/2025 14:24:46-0500



Firmado digitalmente por:
TABOADA MITMA VICTOR HUGO
FIR 48283574 hard
Motivo: Soy el autor del
documento
Fecha: 01/04/2025 12:30:48-0500



Firmado digitalmente por:
CRUZ LUIS GUANCALOS
Alejandro FALCÓN 20131365904 soft
Motivo: Doy V° B°
Fecha: 01/04/2025 13:57:23-0500



Firmado digitalmente por:
ANTUNEZ ORELLANO ANGEL ABELARDO
FIR 31667898 hard
Motivo: Soy el autor del documento
Fecha: 01/04/2025 19:46:57-0500



PERÚ

Ministerio
de Desarrollo Agrario
y Riego

Instituto Nacional
de Innovación Agraria

Dirección de Supervisión y Monitoreo en las
Estaciones Experimentales Agrarias



Instituto Nacional de Innovación Agraria

"Decenio de la Igualdad de Oportunidades para Mujeres y Hombres"
"Año de la recuperación y consolidación de la economía peruana"

13. REQUISITOS DE CALIFICACIÓN

A	CAPACIDAD TÉCNICA Y PROFESIONAL																																																																					
A.1	EQUIPAMIENTO ESTRATÉGICO																																																																					
Requisitos: <table border="1"> <thead> <tr> <th colspan="3">EQUIPAMIENTO ESTRATÉGICO</th> </tr> <tr> <th colspan="3">"Construcción y Acondicionamiento de Obras Exteriores y complementarias del Centro Experimental Yanayacu - Jaén - Cajamarca, en el marco del Proyecto de Inversión con CUI 2472675"</th> </tr> <tr> <th>DESCRIPCIÓN</th> <th>UND</th> <th>CANTIDAD</th> </tr> </thead> <tbody> <tr> <td>CORTADORA DE CONCRETO 13HP</td> <td>UND</td> <td>2</td> </tr> <tr> <td>MEZCLADORA DE CONCRETO 11 P3 (23 HP)</td> <td>UND</td> <td>2</td> </tr> <tr> <td>MEZCLADORA CONCRETO TROMPO 8 HP 9 P3</td> <td>UND</td> <td>1</td> </tr> <tr> <td>WINCHE ELECTRICO 20 HP</td> <td>UND</td> <td>1</td> </tr> <tr> <td>CAMION CISTERNA 4X2 122 HP</td> <td>UND</td> <td>1</td> </tr> <tr> <td>CAMION VOLQUETE 15 M3</td> <td>UND</td> <td>2</td> </tr> <tr> <td>MOTOBOMBA 17 HP 6"</td> <td>UND</td> <td>1</td> </tr> <tr> <td>ELECTROBOMBA</td> <td>UND</td> <td>1</td> </tr> <tr> <td>EQUIPO DE CORTE</td> <td>UND</td> <td>2</td> </tr> <tr> <td>COMPACTADOR VIBR. TIPO PLANCHA 5.8 HP</td> <td>UND</td> <td>2</td> </tr> <tr> <td>CARGADOR S/LLANTAS 100-115 HP 2-2.25 YD3</td> <td>UND</td> <td>1</td> </tr> <tr> <td>RETROEXCAVADOR S/LLANTAS 58 HP 1 YD3.</td> <td>UND</td> <td>1</td> </tr> <tr> <td>EXCAVADORA S/ORUG 115-165HP 0.75-1.6YD3</td> <td>UND</td> <td>1</td> </tr> <tr> <td>CARGADOR FRONTAL</td> <td>UND</td> <td>1</td> </tr> <tr> <td>ROTOMARTILLO DE 29 KG</td> <td>UND</td> <td>2</td> </tr> <tr> <td>VIBRADOR DE CONCRETO 4 HP 2.40"</td> <td>UND</td> <td>2</td> </tr> <tr> <td>MOTOSOLDADORA DE 250 AMP.</td> <td>UND</td> <td>1</td> </tr> <tr> <td>GRUA 15 TN</td> <td>UND</td> <td>1</td> </tr> <tr> <td>EQUIPO TOPOGRAFICO-ESTACION TOTAL</td> <td>UND</td> <td>1</td> </tr> <tr> <td>EQUIPO TOPOGRAFICO-NIVEL DE INGENIERO</td> <td>UND</td> <td>2</td> </tr> </tbody> </table> <p>Se procede a eliminar los límites superiores de los equipamientos con rangos de potencia o capacidad en virtud de lo señalado por el Tribunal de Contrataciones del Estado, mediante la Resolución N°0082-2020-TCE-S4, por lo que el postor podrá acreditar los equipos y maquinarias con una potencia de igual o mayor capacidad y potencia requerida.</p> <p>Acreditación: De conformidad con el numeral 49.3 del Artículo 49 y el literal e) del numeral 139.1 del Artículo 139 del Reglamento de la Ley de Contrataciones del Estado este requisito de calificación se acredita para la suscripción del contrato.</p> <p>Importante: <i>No corresponde solicitar como equipamiento que el postor cuente con oficinas, locales u otros espacios físicos. Asimismo, no se puede requerir características, años de antigüedad y demás condiciones del equipamiento que no consten en el expediente técnico.</i></p>		EQUIPAMIENTO ESTRATÉGICO			"Construcción y Acondicionamiento de Obras Exteriores y complementarias del Centro Experimental Yanayacu - Jaén - Cajamarca, en el marco del Proyecto de Inversión con CUI 2472675"			DESCRIPCIÓN	UND	CANTIDAD	CORTADORA DE CONCRETO 13HP	UND	2	MEZCLADORA DE CONCRETO 11 P3 (23 HP)	UND	2	MEZCLADORA CONCRETO TROMPO 8 HP 9 P3	UND	1	WINCHE ELECTRICO 20 HP	UND	1	CAMION CISTERNA 4X2 122 HP	UND	1	CAMION VOLQUETE 15 M3	UND	2	MOTOBOMBA 17 HP 6"	UND	1	ELECTROBOMBA	UND	1	EQUIPO DE CORTE	UND	2	COMPACTADOR VIBR. TIPO PLANCHA 5.8 HP	UND	2	CARGADOR S/LLANTAS 100-115 HP 2-2.25 YD3	UND	1	RETROEXCAVADOR S/LLANTAS 58 HP 1 YD3.	UND	1	EXCAVADORA S/ORUG 115-165HP 0.75-1.6YD3	UND	1	CARGADOR FRONTAL	UND	1	ROTOMARTILLO DE 29 KG	UND	2	VIBRADOR DE CONCRETO 4 HP 2.40"	UND	2	MOTOSOLDADORA DE 250 AMP.	UND	1	GRUA 15 TN	UND	1	EQUIPO TOPOGRAFICO-ESTACION TOTAL	UND	1	EQUIPO TOPOGRAFICO-NIVEL DE INGENIERO	UND	2
EQUIPAMIENTO ESTRATÉGICO																																																																						
"Construcción y Acondicionamiento de Obras Exteriores y complementarias del Centro Experimental Yanayacu - Jaén - Cajamarca, en el marco del Proyecto de Inversión con CUI 2472675"																																																																						
DESCRIPCIÓN	UND	CANTIDAD																																																																				
CORTADORA DE CONCRETO 13HP	UND	2																																																																				
MEZCLADORA DE CONCRETO 11 P3 (23 HP)	UND	2																																																																				
MEZCLADORA CONCRETO TROMPO 8 HP 9 P3	UND	1																																																																				
WINCHE ELECTRICO 20 HP	UND	1																																																																				
CAMION CISTERNA 4X2 122 HP	UND	1																																																																				
CAMION VOLQUETE 15 M3	UND	2																																																																				
MOTOBOMBA 17 HP 6"	UND	1																																																																				
ELECTROBOMBA	UND	1																																																																				
EQUIPO DE CORTE	UND	2																																																																				
COMPACTADOR VIBR. TIPO PLANCHA 5.8 HP	UND	2																																																																				
CARGADOR S/LLANTAS 100-115 HP 2-2.25 YD3	UND	1																																																																				
RETROEXCAVADOR S/LLANTAS 58 HP 1 YD3.	UND	1																																																																				
EXCAVADORA S/ORUG 115-165HP 0.75-1.6YD3	UND	1																																																																				
CARGADOR FRONTAL	UND	1																																																																				
ROTOMARTILLO DE 29 KG	UND	2																																																																				
VIBRADOR DE CONCRETO 4 HP 2.40"	UND	2																																																																				
MOTOSOLDADORA DE 250 AMP.	UND	1																																																																				
GRUA 15 TN	UND	1																																																																				
EQUIPO TOPOGRAFICO-ESTACION TOTAL	UND	1																																																																				
EQUIPO TOPOGRAFICO-NIVEL DE INGENIERO	UND	2																																																																				



FIRMA
DIGITAL

Firmado digitalmente por:

OSVALDO PONAS MALLURI FIR

70117311 hard

Motivo: Soy el autor del

documento

Fecha: 01/04/2025 12:44:08-0500

Av. La Molina 1981, La Molina
Central Telefónico: 240-0100
www.gob.pe
www.gob.pe/midagri

Firmado digitalmente por:

OSCAR AGUILAR YANIRA

STEPHANY FIR 70351504 hard

Motivo: Soy el autor del

documento

Fecha: 01/04/2025 12:44:08-0500



FIRMA
DIGITAL

Firmado digitalmente por:

TABOADA MITMA VICTOR HUGO

FIR 48263574 hard

Motivo: Soy el autor del

documento

Fecha: 01/04/2025 12:31:01-0500



Firmado digitalmente por:

CRUZ LUIS GUANCARLOS

Alejandro FALCÓN 0131365904 soft

Motivo: Soy el autor del

documento

Fecha: 01/04/2025 13:57:28-0500



Firmado digitalmente por:
ANTUNEZ ORELLANO ANGEL ABELARDO
FIR 31667898 hard
Motivo: Soy el autor del documento
Fecha: 01/04/2025 19:46:57-0500



PERÚ

Ministerio
de Desarrollo Agrario
y Riego

Instituto Nacional
de Innovación Agraria

Dirección de Supervisión y Monitoreo en las
Estaciones Experimentales Agrarias



Instituto Nacional de Innovación Agraria

"Decenio de la Igualdad de Oportunidades para Mujeres y Hombres"
"Año de la recuperación y consolidación de la economía peruana"

A.2 CALIFICACIONES DEL PLANTEL PROFESIONAL CLAVE
FORMACIÓN ACADÉMICA DEL PLANTEL PROFESIONAL CLAVE, LOS PROFESIONALES CONFORMANTES DEL PLANTEL O PESONAL CLAVE DEBERAN SER TITULADOS, COLEGIADOS Y HABILITADOS

Requisitos:

Cargo	Profesión
Residente de Obra	Ingeniero Civil.
Ing. De SSOMA	Ingeniero de Higiene y Seguridad Industrial, Ingeniero Industrial, Ingeniero Ambiental, Ingeniero Civil, Ingeniero de Minas, Ingeniero de Seguridad industrial y minera.
Ingeniero de Calidad	Ingeniero civil o Ingeniero industrial.
Especialista en Estructuras	Ingeniero civil especialista en estructuras y/o Ingeniero Estructural y/o Ingeniero de Estructuras y/o Especialista Estructural
Ingeniero Eléctrico o Electromecánico	Ingeniero especialista en Instalaciones Eléctricas y/o Ingeniero Mecánico Electricista y/o Ingeniero Mecánico Eléctrico y/o Ingeniero Electricista y/o Ingeniero Mecánico eléctrico
Arquitecto	Arquitecto

Acreditación:

De conformidad con el numeral 49.3 del artículo 49 y el literal e) del numeral 139.1 del artículo 139 del Reglamento este requisito de calificación se acredita para la suscripción del contrato.

Importante

El residente de la obra debe cumplir las calificaciones establecidas en el artículo 179 del Reglamento.

A.3 EXPERIENCIA DEL PLANTEL PROFESIONAL CLAVE

Requisitos:

Plantel profesional clave

Cargo	Experiencia
Residente de Obra (Ing. Civil)	Deberá acreditar como mínimo cuatro (04) años de experiencia como Residente y/o Supervisor y/o jefe de supervisión y/o Inspector en la ejecución de obras iguales o similares al objeto de la convocatoria. La experiencia se computa desde la colegiatura.
Ing. De SSOMA	Deberá acreditar como mínimo tres (03) años de experiencia como Especialista en Seguridad de Obra y/o jefe de Seguridad de obra y/o Ingeniero SSOMA y/o Jefe de Seguridad y Prevención de Riesgos Laborales y/o Jefe de Seguridad, Salud Ocupacional y Medio Ambiente y/o jefe de Seguridad, Salud ocupacional y Prevención de Riesgos Laborales y/o Jefe de Supervisión de Seguridad Industrial y/o supervisor de seguridad Industrial y Salud Ocupacional y/o Supervisor de Seguridad y Salud Ocupacional en la ejecución de obras en general. La experiencia se computa desde la colegiatura.
Ing. De calidad	Debe acreditar como mínimo tres (03) años de experiencia como ingeniero de calidad de obra, quien debe ser ingeniero civil, ingeniero industrial o profesional afín, colegiado y habilitado en la ejecución de obras en edificaciones en general, así como en obras iguales o similares al objeto de la convocatoria. La experiencia se computa desde la colegiatura.



Firmado digitalmente por:
GONAS GONAS MALLURI FIR 70117311 hard
Motivo: Doy V° B°
Fecha: 01/04/2025 14:25:18-0500

Av. La Molina 2100, La Molina
Central de Biotecnología 2100
www.gob.pe/inia
www.gob.pe/midagri

Firmado digitalmente por:
ALVARADO AGUILAR YANIRA
STEPHANY FIR 70351504 hard
Motivo: Doy V° B°
Fecha: 01/04/2025 12:44:27-0500



Firmado digitalmente por:
TABOADA MITMA VICTOR HUGO
FIR 48283574 hard
Motivo: Soy el autor del documento
Fecha: 01/04/2025 12:31:11-0500



Firmado digitalmente por:
CRUZ CUSI GUANCARLOS
ALEJANDRO FIR 70131385904 soft
Motivo: Doy V° B°
Fecha: 01/04/2025 13:57:32-0500



REPÚBLICA
DEL PERÚ
Firma Digital

Firmado digitalmente por:
ANTUNEZ ORELLANO ANGEL ABELARDO
FIR 31667898 hard
Motivo: Soy el autor del documento
Fecha: 01/04/2025 19:46:57-0500



PERÚ

Ministerio
de Desarrollo Agrario
y Riego

Instituto Nacional
de Innovación Agraria

Dirección de Supervisión y Monitoreo en las
Estaciones Experimentales Agrarias



Instituto Nacional de Innovación Agraria

"Decenio de la Igualdad de Oportunidades para Mujeres y Hombres"
"Año de la recuperación y consolidación de la economía peruana"

Especialista en Estructuras	Deberá acreditar como mínimo tres (03) años de experiencia como Ingeniero especialista en estructuras y/o Ingeniero Estructural y/o Ingeniero de Estructuras y/o Especialista Estructural, con conocimientos en diseño estructural según las normativas vigentes, con participación en ejecución de obras en edificaciones en general, así como en obras iguales o similares al objeto de la convocatoria. La experiencia se computa desde la colegiatura.
Ingeniero Eléctrico o Electromecánico	Deberá acreditar como mínimo tres (03) años de experiencia como Ingeniero especialista en Instalaciones Eléctricas y/o Ingeniero Mecánico Electricista y/o Ingeniero Mecánico Eléctrico y/o Ingeniero Electricista y/o Ingeniero Mecánico eléctrico con conocimiento en normativa eléctrica nacional e internacional, con participación en ejecución de obras iguales o similares al objeto de contratación, la experiencia se computa desde la colegiatura.
Arquitecto	Debe acreditar como mínimo tres (03) años de experiencia como arquitecto y/o especialista en arquitectura y/o Residente y/o supervisor y/o Inspector y/o jefe de Supervisión en la ejecución y/o supervisión de obras en la ejecución de obras en edificaciones en general, así como en obras iguales o similares al objeto de la convocatoria. La experiencia se computa desde la colegiatura.

Acreditación:

De conformidad con el numeral 49.3 del artículo 49 y el literal e) del numeral 139.1 del artículo 139 del Reglamento este requisito de calificación se acredita para la suscripción del contrato.

B EXPERIENCIA DEL POSTOR EN LA ESPECIALIDAD

Requisitos:

El postor debe acreditar un monto facturado acumulado equivalente a **S/ 4,177,084.88 (Cuatro millones ciento setenta y siete mil ochenta y cuatro con 88/100 soles)**, en la ejecución de obras similares, durante los 10 años anteriores a la fecha de la presentación de ofertas que se computarán desde la suscripción del acta de recepción de obra.

Se considerará como Obras Similar a: Construcción y/o creación y/o Instalación y/o Rehabilitación y/o Mejoramiento y/o Ampliación de Sistema de agua potable y alcantarillado sanitario y plantas de tratamientos de aguas residuales y distribución de energía e iluminación publica de media y baja tensión de plazas y espacios públicos, y/o habilitación urbana y Sistemas de utilización y obras de electrificación.

Acreditación

La experiencia del postor se acreditará con copia simple de: (i) contratos y sus respectivas actas de recepción de obra; (ii) contratos y sus respectivas resoluciones de liquidación; o (iii) contratos y sus respectivas constancias de prestación o cualquier otra documentación¹ de la cual se desprenda fehacientemente que la obra fue concluida, así como el monto total que implicó su ejecución; correspondientes a un máximo de veinte (20) contrataciones.

En los casos que se acredite experiencia adquirida en consorcio, debe presentarse la promesa de consorcio o el contrato de consorcio del cual se desprenda fehacientemente el porcentaje de las obligaciones que se asumió en el contrato



FIRMA DIGITAL

Firmado digitalmente por:

70117311 hard

Motivo: Doy V° B°

De acuerdo con la Orden N° 185-2017/DTN "cualquier otra documentación", se entiende como tal a todo documento emitido por la Entidad contratante con ocasión de la ejecución de la obra que cumpla con demostrar de manera indubitable aquello que se acredita, por ejemplo, mediante las resoluciones de liquidación de obra, las actas de recepción de conformidad, entre otros.

Av. La Molina 1981, La Molina
Central Telefónica: 24110110
www.gob.pe/miag
www.gob.pe/miagri



Firmado digitalmente por:

ALVARADO AGUILAR YANIRA

STEPHANY FIR 70351504 hard

Motivo: Doy V° B°

Fecha: 01/04/2025 12:44:44-0500



FIRMA DIGITAL

Firmado digitalmente por:

TABOADA MITMA VICTOR HUGO

FIR 48263574 hard

Motivo: Soy el autor del documento

Fecha: 01/04/2025 12:31:20-0500



Firmado digitalmente por:

CRUZ CUSI YANCARLOS

Alejandro F. ALZ20131365994 soft

Motivo: Doy V° B°

Fecha: 01/04/2025 13:57:37-0500



FIRMA DIGITAL

Firmado digitalmente por:

ANTUNEZ ORELLANO ANGEL ABELARDO

FIR 31667898 hard

Motivo: Soy el autor del documento

Fecha: 01/04/2025 19:46:57-0500



PERÚ

Ministerio
de Desarrollo Agrario
y Riego

Instituto Nacional
de Innovación Agraria

Dirección de Supervisión y Monitoreo en las
Estaciones Experimentales Agrarias



INSTITUTO NACIONAL DE INNOVACION AGRARIA

"Decenio de la Igualdad de Oportunidades para Mujeres y Hombres"
"Año de la recuperación y consolidación de la economía peruana"

presentado; de lo contrario, no se computará la experiencia proveniente de dicho contrato.

Asimismo, cuando se presenten contratos derivados de procesos de selección convocados antes del 20.09.2012, la calificación se ceñirá al método descrito en la Directiva "Participación de Proveedores en Consorcio en las Contrataciones del Estado", debiendo presumirse que el porcentaje de las obligaciones equivale al porcentaje de participación de la promesa de consorcio o del contrato de consorcio. En caso de que en dichos documentos no se consigne el porcentaje de participación se presumirá que las obligaciones se ejecutaron en partes iguales.

Si el titular de la experiencia no es el postor, consignar si dicha experiencia corresponde a la matriz en caso de que el postor sea sucursal, o fue transmitida por reorganización societaria, debiendo acompañar la documentación sustentatoria correspondiente.

Si el postor acredita experiencia de otra persona jurídica como consecuencia de una reorganización societaria, debe presentar adicionalmente el **Anexo N° 9**.

Cuando los contratos presentados se encuentren expresados en moneda extranjera, debe indicarse el tipo de cambio venta publicado por la Superintendencia de Banca, Seguros y AFP correspondiente a la fecha de suscripción.

Sin perjuicio de lo anterior, los postores deben llenar y presentar el **Anexo N° 10** referido a la experiencia del postor en la especialidad.

Importante

En el caso de consorcios, la calificación de la experiencia se realiza conforme a la Directiva "Participación de Proveedores en Consorcio en las Contrataciones del Estado".



Firmado digitalmente por:
ALVARADO AGUILAR YANIRA
STEPHANY FIR 70351504 hard
Motivo: Doy V° B°
Fecha: 01/04/2025 12:46:00-0500



Firmado digitalmente por:
GOÑAS GOÑAS MALLURI FIR
70117311 hard
Motivo: Doy V° B°
Fecha: 01/04/2025 14:25:47-0500



Firmado digitalmente por:
ANTUNEZ ORELLANO ANGEL ABELARDO
FIR 31667898 hard
Motivo: Soy el autor del documento
Fecha: 01/04/2025 19:46:57-0500



Firmado digitalmente por:
TABOADA MITMA VICTOR HUGO
FIR 48263574 hard
Motivo: Soy el autor del documento
Fecha: 01/04/2025 12:31:30-0500



Firmado digitalmente por:
CRUZ LUIS GUANCARLOS
Alejandro F. ALZ 20131385994 soft
Motivo: Doy V° B°
Fecha: 01/04/2025 13:57:42-0500

CAPÍTULO IV FACTORES DE EVALUACIÓN

La evaluación se realiza sobre la base de cien (100) puntos.

Para determinar la oferta con el mejor puntaje y el orden de prelación de las ofertas, se considera lo siguiente:

FACTOR DE EVALUACIÓN	PUNTAJE / METODOLOGÍA PARA SU ASIGNACIÓN
A. PRECIO	
<p><u>Evaluación:</u></p> <p>Se evaluará considerando el precio ofertado por el postor.</p> <p><u>Acreditación:</u></p> <p>Se acreditará mediante el documento que contiene el precio de la oferta (Anexo N° 6).</p>	<p>La evaluación consistirá en otorgar el máximo puntaje a la oferta de precio más bajo y se otorga a las demás ofertas puntajes inversamente proporcionales a sus respectivos precios, según la siguiente fórmula:</p> $P_i = \frac{O_m \times PMP}{O_i}$ <p>I = Oferta <i>P_i</i> = Puntaje de la oferta a evaluar <i>O_i</i> = Precio i <i>O_m</i> = Precio de la oferta más baja PMP = Puntaje máximo del precio</p> <p style="text-align: right;">98¹⁸ puntos</p>

B. PROTECCIÓN SOCIAL Y DESARROLLO HUMANO	
<p><u>Evaluación:</u></p> <p>Certificación como “Empresa segura, libre de violencia y discriminación contra la mujer”</p> <p><u>Acreditación:</u></p> <p>Copia simple del documento del Ministerio de la Mujer y Poblaciones Vulnerables (MIMP) que lo reconoce como una de las empresas que obtuvo la marca de certificación “Empresa segura, libre de violencia y discriminación contra la mujer” en la última edición (https://www.mimp.gob.pe/)</p> <p>En caso que el postor se presente en consorcio, cada uno de sus integrantes, debe acreditar que cuenta con la certificación para obtener el puntaje.</p>	<p style="text-align: center;">(Máximo 2 puntos)</p> <p>Presenta documento que acredita que obtuvo el sello “Empresa segura, libre de violencia y discriminación contra la mujer”</p> <p style="text-align: right;">2 puntos</p> <p>No presenta documento que acredita que obtuvo el sello “Empresa segura, libre de violencia y discriminación contra la mujer”</p> <p style="text-align: right;">0 puntos</p>
PUNTAJE TOTAL	100 puntos¹⁹

Importante

Los factores de evaluación elaborados por el órgano encargado de las contrataciones o comité de selección, según corresponda, deben ser objetivos y guardan vinculación, razonabilidad y proporcionalidad con el objeto de la contratación. Asimismo, estos no pueden calificar con puntaje el cumplimiento del Expediente Técnico ni los requisitos de calificación.

¹⁸ De 85 a 100 puntos, en el caso de obras bajo la modalidad de ejecución llave en mano en las que se puede incluir adicionalmente el factor capacitación.

¹⁹ Es la suma de los puntajes de todos los factores de evaluación.



REPUBLICA
DEL PERÚ
Firma Digital

Firmado digitalmente por:
ANTUNEZ ORELLANO ANGEL ABELARDO
FIR 31667898 hard
Motivo: Soy el autor del documento
Fecha: 01/04/2025 19:46:57-0500

CAPÍTULO V PROFORMA DEL CONTRATO

Importante

- *Dependiendo del objeto del contrato, de resultar indispensable, puede incluirse cláusulas adicionales o la adecuación de las propuestas en el presente documento, las que en ningún caso pueden contemplar disposiciones contrarias a la normativa vigente ni a lo señalado en este capítulo.*
- *En el caso de contratación de obras por paquete, se debe suscribir un contrato por cada obra incluida en el paquete.*

Conste por el presente documento, la Contratación de la ejecución de la Obra “**CONSTRUCCIÓN Y ACONDICIONAMIENTO DE OBRAS EXTERIORES Y COMPLEMENTARIAS DEL CENTRO EXPERIMENTAL YANAYACU-JAÉN-CAJAMARCA, EN EL MARCO DEL PROYECTO DE INVERSIÓN CON CUI N° 2472675**”, que celebra de una parte [CONSIGNAR EL NOMBRE DE LA ENTIDAD], en adelante LA ENTIDAD, con RUC N° [.....], con domicilio legal en [.....], representada por [.....], identificado con DNI N° [.....], y de otra parte [.....], con RUC N° [.....], con domicilio legal en [.....], inscrita en la Ficha N° [.....] Asiento N° [.....] del Registro de Personas Jurídicas de la ciudad de [.....], debidamente representado por su Representante Legal, [.....], con DNI N° [.....], según poder inscrito en la Ficha N° [.....], Asiento N° [.....] del Registro de Personas Jurídicas de la ciudad de [.....], a quien en adelante se le denominará EL CONTRATISTA en los términos y condiciones siguientes:

CLÁUSULA PRIMERA: ANTECEDENTES

Con fecha [.....], el órgano encargado de las contrataciones o comité de selección, según corresponda, adjudicó la buena pro de la **ADJUDICACIÓN SIMPLIFICADA N° [CONSIGNAR NOMENCLATURA DEL PROCEDIMIENTO DE SELECCIÓN]** para la Contratación de la ejecución de la Obra “**CONSTRUCCIÓN Y ACONDICIONAMIENTO DE OBRAS EXTERIORES Y COMPLEMENTARIAS DEL CENTRO EXPERIMENTAL YANAYACU-JAÉN-CAJAMARCA, EN EL MARCO DEL PROYECTO DE INVERSIÓN CON CUI N° 2472675**”, a [INDICAR NOMBRE DEL GANADOR DE LA BUENA PRO], cuyos detalles e importe constan en los documentos integrantes del presente contrato.

CLÁUSULA SEGUNDA: OBJETO

El presente contrato tiene por objeto la Contratación de la ejecución de la Obra “**CONSTRUCCIÓN Y ACONDICIONAMIENTO DE OBRAS EXTERIORES Y COMPLEMENTARIAS DEL CENTRO EXPERIMENTAL YANAYACU-JAÉN-CAJAMARCA, EN EL MARCO DEL PROYECTO DE INVERSIÓN CON CUI N° 2472675**”.

CLÁUSULA TERCERA: MONTO CONTRACTUAL

El monto total del presente contrato asciende a [CONSIGNAR MONEDA Y MONTO], que incluye todos los impuestos de Ley.

Este monto comprende el costo de la ejecución de la obra, todos los tributos, seguros, transporte, inspecciones, pruebas y, de ser el caso, los costos laborales conforme a la legislación vigente, así como cualquier otro concepto que pueda tener incidencia sobre la ejecución de la prestación materia del presente contrato.

CLÁUSULA CUARTA: DEL PAGO²⁰

LA ENTIDAD se obliga a pagar la contraprestación a EL CONTRATISTA en [INDICAR MONEDA], en periodos de valorización [CONSIGNAR MENSUALES U OTRO TIPO DE PERIODO], conforme a lo previsto en la sección específica de las bases. Asimismo, LA ENTIDAD o EL CONTRATISTA, según corresponda, se obligan a pagar el monto correspondiente al saldo de la liquidación del contrato de obra, en el plazo de [CONSIGNAR PLAZO EN DÍAS] días calendario, computados desde el día siguiente del consentimiento de la liquidación.

En caso de retraso en el pago de las valorizaciones, por razones imputables a LA ENTIDAD, EL CONTRATISTA tiene derecho al reconocimiento de los intereses legales efectivos, de conformidad

²⁰ En cada caso concreto, dependiendo de la naturaleza del contrato, podrá adicionarse la información que resulte pertinente a efectos de generar el pago.

con el artículo 39 de la Ley de Contrataciones del Estado y los artículos 1244, 1245 y 1246 del Código Civil. Para tal efecto, se formulará una valorización de intereses y el pago se efectuará en las valorizaciones siguientes.

CLÁUSULA QUINTA: DEL PLAZO DE LA EJECUCIÓN DE LA PRESTACIÓN

El plazo de ejecución del presente contrato es de [.....] días calendario, el mismo que se computa desde el día siguiente de cumplidas las condiciones previstas en el artículo 176 del Reglamento.

CLÁUSULA SEXTA: PARTES INTEGRANTES DEL CONTRATO

El presente contrato está conformado por las bases integradas, la oferta ganadora, así como los documentos derivados del procedimiento de selección que establezcan obligaciones para las partes.

CLÁUSULA SÉTIMA: GARANTÍAS

EL CONTRATISTA entregó al perfeccionamiento del contrato la respectiva garantía incondicional, solidaria, irrevocable, y de realización automática en el país al solo requerimiento, a favor de LA ENTIDAD, por los conceptos, montos y vigencias siguientes:

- De fiel cumplimiento del contrato: [CONSIGNAR EL MONTO], a través de la [INDICAR EL TIPO DE GARANTÍA PRESENTADA] N° [INDICAR NÚMERO DEL DOCUMENTO] emitida por [SEÑALAR EMPRESA QUE LA EMITE]. Monto que es equivalente al diez por ciento (10%) del monto del contrato original, la misma que debe mantenerse vigente hasta el consentimiento de la liquidación final.

Importante

Al amparo de lo dispuesto en el numeral 149.4 del artículo 149 del Reglamento de la Ley de Contrataciones del Estado, en el caso de contratos de ejecución de obras que se sujeten a las condiciones establecidas en dicho artículo, si el postor ganador de la buena pro solicita la retención del diez por ciento (10%) del monto del contrato original como garantía de fiel cumplimiento de contrato, debe consignarse lo siguiente:

- *“De fiel cumplimiento del contrato: [CONSIGNAR EL MONTO], a través de la retención que debe efectuar LA ENTIDAD, durante la primera mitad del número total de pagos a realizarse, de forma prorrateada, con cargo a ser devuelto a la finalización del mismo.”*

En el caso que corresponda, consignar lo siguiente:

- Garantía fiel cumplimiento por prestaciones accesorias: [CONSIGNAR EL MONTO], a través de la [INDICAR EL TIPO DE GARANTÍA PRESENTADA] N° [INDICAR NÚMERO DEL DOCUMENTO] emitida por [SEÑALAR EMPRESA QUE LA EMITE], la misma que debe mantenerse vigente hasta el cumplimiento total de las obligaciones garantizadas.

Importante

Al amparo de lo dispuesto en el numeral 151.3 del artículo 151 del Reglamento de la Ley de Contrataciones del Estado, si el postor ganador de la buena pro solicita la retención del diez por ciento (10%) del monto del contrato de la prestación accesoria como garantía de fiel cumplimiento de prestaciones accesorias, debe consignarse lo siguiente:

- *“De fiel cumplimiento por prestaciones accesorias: [CONSIGNAR EL MONTO], a través de la retención que debe efectuar LA ENTIDAD, durante la primera mitad del número total de pagos a realizarse, de forma prorrateada, con cargo a ser devuelto a la finalización del mismo.”*

CLÁUSULA OCTAVA: EJECUCIÓN DE GARANTÍAS POR FALTA DE RENOVACIÓN

LA ENTIDAD puede solicitar la ejecución de las garantías cuando EL CONTRATISTA no las hubiere renovado antes de la fecha de su vencimiento, conforme a lo dispuesto en el literal a) del numeral 155.1 del artículo 155 del Reglamento de la Ley de Contrataciones del Estado.

CLÁUSULA NOVENA: ADELANTO DIRECTO

“LA ENTIDAD otorgará Un (1) Adelanto Directo por el 10% DEL MONTO DEL CONTRATO ORIGINAL] del monto del contrato original.

EL CONTRATISTA debe solicitar formalmente el Adelanto Directo dentro de los ocho (8) días siguientes a la suscripción del contrato, adjuntando a su solicitud la garantía por adelantos mediante carta fianza o póliza de caución y el comprobante de pago correspondiente. LA ENTIDAD debe entregar el monto



REPÚBLICA
DEL PERÚ
Firma Digital

Firmado digitalmente por:
ANTUNEZ ORELLANO ANGEL ABELARDO
FIR 31667898 hard
Motivo: Soy el autor del documento
Fecha: 01/04/2025 19:46:57-0500

solicitado dentro de los siete (7) días siguientes a la presentación de la solicitud de EL CONTRATISTA.

Asimismo, EL CONTRATISTA debe solicitar la entrega de los demás adelantos directos en [CONSIGNAR EL PLAZO Y OPORTUNIDAD PARA LA SOLICITUD]²¹. La entrega del o los adelantos se realizará en [CONSIGNAR PLAZO Y OPORTUNIDAD].²²

Vencido el plazo para solicitar el adelanto no procederá la solicitud.

- Si LA ENTIDAD considera necesario entregar adelantos para materiales o insumos a EL CONTRATISTA, deberá consignar la siguiente cláusula:

CLÁUSULA DÉCIMA: ADELANTO PARA MATERIALES O INSUMOS

“LA ENTIDAD otorgará adelantos para materiales o insumos por el [CONSIGNAR PORCENTAJE QUE NO DEBE EXCEDER EN CONJUNTO DEL 20%] del monto del contrato original, conforme al calendario de adquisición de materiales o insumos presentado por EL CONTRATISTA.

La entrega de los adelantos se realizará en un plazo de [CONSIGNAR PLAZO] días calendario previos a la fecha prevista en el calendario de adquisición de materiales o insumos para cada adquisición, con la finalidad que EL CONTRATISTA pueda disponer de los materiales o insumos en la oportunidad prevista en el calendario de avance de obra valorizado. Para tal efecto, EL CONTRATISTA debe solicitar la entrega del adelanto en un plazo de [CONSIGNAR PLAZO] días calendario anteriores al inicio del plazo antes mencionado, adjuntando a su solicitud la garantía por adelantos mediante carta fianza o póliza de caución y el comprobante de pago respectivo.

La primera solicitud de EL CONTRATISTA debe realizarse una vez iniciado el plazo de ejecución de la obra. No procede el otorgamiento del adelanto para materiales e insumos en los casos en que las solicitudes correspondientes sean realizadas con posterioridad a las fechas señaladas en el calendario de adquisición de materiales e insumos.

CLÁUSULA UNDÉCIMA: CONFORMIDAD DE LA OBRA

La conformidad de la obra será dada con la suscripción del Acta de Recepción de Obra.

CLÁUSULA DUODÉCIMA: DECLARACIÓN JURADA DEL CONTRATISTA

EL CONTRATISTA declara bajo juramento que se compromete a cumplir las obligaciones derivadas del presente contrato, bajo sanción de quedar inhabilitado para contratar con el Estado en caso de incumplimiento.

CLÁUSULA DÉCIMA TERCERA: ASIGNACIÓN DE RIESGOS DEL CONTRATO DE OBRA

[INCLUIR²³ EN ESTA CLÁUSULA LOS RIESGOS IDENTIFICADOS QUE PUEDEN OCURRIR DURANTE LA EJECUCIÓN DE LA OBRA Y LA DETERMINACIÓN DE LA PARTE DEL CONTRATO QUE DEBE ASUMIRLOS DURANTE LA EJECUCIÓN CONTRACTUAL, SEGÚN LAS DISPOSICIONES PREVISTAS EN LA DIRECTIVA “GESTIÓN DE RIESGOS EN LA PLANIFICACIÓN DE LA EJECUCIÓN DE OBRAS”].

CLÁUSULA DÉCIMA CUARTA: RESPONSABILIDAD POR VICIOS OCULTOS

Ni la suscripción del Acta de Recepción de Obra, ni el consentimiento de la liquidación del contrato de obra, enervan el derecho de LA ENTIDAD a reclamar, posteriormente, por defectos o vicios ocultos, conforme a lo dispuesto por los artículos 40 de la Ley de Contrataciones del Estado y 173 de su Reglamento.

El plazo máximo de responsabilidad de EL CONTRATISTA es de [CONSIGNAR TIEMPO EN AÑOS, NO MENOR DE 7 AÑOS] años, contados a partir de la conformidad de la recepción [INDICAR TOTAL O PARCIAL, SEGÚN CORRESPONDA] de la obra.

CLÁUSULA DÉCIMA QUINTA: PENALIDADES

Si EL CONTRATISTA incurre en retraso injustificado en la ejecución de las prestaciones objeto del contrato, LA ENTIDAD le aplica automáticamente una penalidad por mora por cada día de atraso,

²¹ Indicar el plazo y oportunidad conforme al expediente de contratación.

²² Este párrafo solo deberá ser incluido cuando la Entidad prevea la entrega de más de un adelanto directo al contratista.

²³ Siempre que el procedimiento de selección para la contratación de la elaboración del expediente técnico haya sido convocado después del 03.04.2017 o, el expediente técnico elaborado por la propia Entidad, haya sido elaborado y aprobado después de dicha fecha.



REPÚBLICA
DEL PERÚ
Firma Digital

Firmado digitalmente por:
ANTUNEZ ORELLANO ANGEL ABELARDO
FIR 31667898 hard
Motivo: Soy el autor del documento
Fecha: 01/04/2025 19:46:57-0500

de acuerdo a la siguiente fórmula:

$$\text{Penalidad Diaria} = \frac{0.10 \times \text{monto vigente}}{F \times \text{plazo vigente en días}}$$

Donde:

F = 0.15 para plazos mayores a sesenta (60) días o;

F = 0.40 para plazos menores o iguales a sesenta (60) días.

El retraso se justifica a través de la solicitud de ampliación de plazo debidamente aprobado. Adicionalmente, se considera justificado el retraso y en consecuencia no se aplica penalidad, cuando EL CONTRATISTA acredite, de modo objetivamente sustentado, que el mayor tiempo transcurrido no le resulta imputable. En este último caso la calificación del retraso como justificado por parte de LA ENTIDAD no da lugar al pago de gastos generales ni costos directos de ningún tipo, conforme el numeral 162.5 del artículo 162 del Reglamento de la Ley de Contrataciones del Estado.

Adicionalmente a la penalidad por mora se aplicarán las siguientes penalidades:

N°	SUPUESTO DE APLICACIÓN DE PENALIDAD	FORMA DE CÁLCULO	PROCEDIMIENTO
1	Cuando el personal del plantel profesional clave permanece menos de sesenta (60) días calendario o del íntegro del plazo de ejecución, si este es menor a los sesenta (60) días calendario, de conformidad con las disposiciones establecidas en el numeral 190.2 del artículo 190 del Reglamento.	El incumplimiento acarrea la aplicación de una penalidad no menor a la mitad (0.5) ni mayor a una (1) UIT por cada día de ausencia del personal en la obra	Según informe del Inspector o Supervisor de la obra, según corresponda.
2	En caso el contratista incumpla con su obligación de ejecutar la prestación con el personal acreditado o debidamente sustituido.	Aplicación de penalidad no menor a la mitad de una unidad impositiva tributaria (0.5 UIT) ni mayor a una (1) UIT por cada día de ausencia del personal en obra.	Según informe del Inspector o Supervisor de la obra, según corresponda.
3	Cuando el contratista o su personal no cumpla con su obligación de anotar en el cuaderno de obra digital las ocurrencias relevantes, que afecten al cronograma de ejecución de obra vigente.	Cinco por mil (5/1000) del monto de la valorización del periodo por cada día de dicho incumplimiento.	Según informe del Inspector o Supervisor de la obra, según corresponda.
4	Cuando el contratista no cuenta con los dispositivos de seguridad en la obra tanto peatonal o vehicular incumpliendo las normas, además de las señalizaciones solicitadas por la Entidad.	0.50 UIT. Por cada día de incumplimiento.	Según informe del Inspector o Supervisor de la obra, según corresponda.
5	Cuando el contratista no cumpla con dotar a su personal de los elementos e instalaciones referidas a seguridad.	0.30 UIT. Por cada día de incumplimiento.	Según informe del Inspector o Supervisor de la obra, según corresponda.
6	Cuando el contratista ingrese materiales a la obra sin autorización del supervisor.	1 UIT por cada hecho ocurrido.	Según informe del Inspector o Supervisor de la obra, según corresponda.
7	a.l.a) Por valorizar trabajos sin ceñirse a las bases de pago de las especificaciones técnicas y/o valorizar trabajos no ejecutados (sobre – valorizaciones, valorizaciones adelantadas, etc.), que ocasionen pagos indebidos o no encuadrados en las	1 UIT. Por cada hecho ocurrido.	Según informe del Inspector o Supervisor de la obra, según corresponda.

	disposiciones vigentes; sin perjuicio de las acciones legales que pudieran corresponder. a.l.b) Por presentar y valorizar trabajos de obras adicionales dentro de la planilla de la obra principal contratada. Se precisa que los mayores metrados no se consideran para la aplicación de esta penalidad. a.l.c) Por no presentar al Supervisor el Calendario de avance de obra valorizado actualizado y su Programación CPM correspondiente, dentro del plazo establecido por el Artículo 198.-Procedimiento de Ampliación de Plazo del Reglamento de la Ley de Contrataciones del Estado.		
8	Cuando el contratista no coloque el cartel de obra dentro de los dos (2) días de iniciada la misma, o no mantenga el cartel de obra durante toda la ejecución de la obra.	0.50 UIT. Por cada día de incumplimiento.	Según informe del Inspector o Supervisor de la obra, según corresponda.
9	Cuando el contratista no cumpla con entregar el calendario de participación de los profesionales adecuado a la fecha de inicio del plazo contractual, a la supervisión, en un plazo de 48 horas de iniciado el plazo contractual.	0.50 UIT. Por cada día de incumplimiento.	Según informe del Inspector o Supervisor de la obra, según corresponda.
10	Por cada día de ausencia del personal en obra, se entiende que el personal presta sus servicios en el lugar de la obra	1 UIT. Por cada día de ausencia en la oportunidad que se produce de acuerdo al calendario de participación	Según informe del Inspector o Supervisor de la obra, según corresponda.
11	Cuando el contratista no presente el equipamiento estratégico declarado a la firma de contrato	0.50 UIT, por cada día de incumplimiento	Según informe del Inspector o Supervisor de la obra, según corresponda.
12	Cuando el contratista subcontrata sin autorización de la Entidad.	10 UIT. Por cada incidencia	Según informe del Inspector o Supervisor de la obra, según corresponda.
13	Cuando el contratista no cumpla con contar con las pólizas de seguro y/o ni se encuentren vigentes durante la ejecución de la obra.	0.10 UIT por cada día de transcurrido sin seguro, por cada póliza y/o por cada día sin vigencia de cada póliza.	Según informe del Inspector o Supervisor de la obra, según corresponda.
14	Por la presentación extemporánea de la liquidación final de obra	0.2 de la UIT, por cada día de retraso en su presentación	Según informe del Inspector o Supervisor de la obra, según corresponda.
16	Entrega de la liquidación de obra de forma incompleta. Cuando el contratista entregue la liquidación de contrato incompleto o con errores	0.3 UIT por la ocurrencia.	Según informe del Inspector o Supervisor de la obra, según corresponda.
17	Por la presentación extemporánea de la valorización mensual de obra acorde al artículo 194 del RLCE	0.3 UIT por cada día de retraso en su presentación.	Según informe del Inspector o Supervisor de la obra, según corresponda.

Importante

De haberse previsto otras penalidades a las previstas, incluir los supuestos de aplicación de penalidad, la forma de cálculo de la penalidad para cada supuesto y el procedimiento mediante el cual se verifica el supuesto a penalizar, conforme el artículo 163 del Reglamento de la Ley de Contrataciones del Estado.

Estas penalidades se deducen de las valorizaciones o en la liquidación final, según corresponda; o si fuera necesario, se cobra del monto resultante de la ejecución de la garantía de fiel cumplimiento.

La penalidad por mora y las otras penalidades pueden alcanzar cada una un monto máximo equivalente al diez por ciento (10%) del monto del contrato vigente, o de ser el caso, del ítem que debió ejecutarse.

Cuando se llegue a cubrir el monto máximo de la penalidad por mora o el monto máximo para otras penalidades, LA ENTIDAD puede resolver el contrato por incumplimiento.

CLÁUSULA DÉCIMA SEXTA: RESOLUCIÓN DEL CONTRATO

Cualquiera de las partes puede resolver el contrato, de conformidad con el numeral 32.3 del artículo 32 y artículo 36 de la Ley de Contrataciones del Estado, y el artículo 164 de su Reglamento. De darse el caso, LA ENTIDAD procederá de acuerdo a lo establecido en los artículos 165 y 207 del Reglamento de la Ley de Contrataciones del Estado.

CLÁUSULA DÉCIMA SÉTIMA: RESPONSABILIDAD DE LAS PARTES

Cuando se resuelva el contrato por causas imputables a algunas de las partes, se debe resarcir los daños y perjuicios ocasionados, a través de la indemnización correspondiente. Ello no obsta la aplicación de las sanciones administrativas, penales y pecuniarias a que dicho incumplimiento diere lugar, en el caso que éstas correspondan.

Lo señalado precedentemente no exime a ninguna de las partes del cumplimiento de las demás obligaciones previstas en el presente contrato.

CLÁUSULA DÉCIMA OCTAVA: ANTICORRUPCIÓN

EL CONTRATISTA declara y garantiza no haber, directa o indirectamente, o tratándose de una persona jurídica a través de sus socios, integrantes de los órganos de administración, apoderados, representantes legales, funcionarios, asesores o personas vinculadas a las que se refiere el artículo 7 del Reglamento de la Ley de Contrataciones del Estado, ofrecido, negociado o efectuado, cualquier pago o, en general, cualquier beneficio o incentivo ilegal en relación al contrato.

Asimismo, el CONTRATISTA se obliga a conducirse en todo momento, durante la ejecución del contrato, con honestidad, probidad, veracidad e integridad y de no cometer actos ilegales o de corrupción, directa o indirectamente o a través de sus socios, accionistas, participacionistas, integrantes de los órganos de administración, apoderados, representantes legales, funcionarios, asesores y personas vinculadas a las que se refiere el artículo 7 del Reglamento de la Ley de Contrataciones del Estado.

Además, EL CONTRATISTA se compromete a i) comunicar a las autoridades competentes, de manera directa y oportuna, cualquier acto o conducta ilícita o corrupta de la que tuviera conocimiento; y ii) adoptar medidas técnicas, organizativas y/o de personal apropiadas para evitar los referidos actos o prácticas.

Finalmente, EL CONTRATISTA se compromete a no colocar a los funcionarios públicos con los que deba interactuar, en situaciones reñidas con la ética. En tal sentido, reconoce y acepta la prohibición de ofrecerles a éstos cualquier tipo de obsequio, donación, beneficio y/o gratificación, ya sea de bienes o servicios, cualquiera sea la finalidad con la que se lo haga.

CLÁUSULA DÉCIMA NOVENA: MARCO LEGAL DEL CONTRATO

Sólo en lo no previsto en este contrato, en la Ley de Contrataciones del Estado y su Reglamento, en las directivas que emita el OSCE y demás normativa especial que resulte aplicable, serán de aplicación supletoria las disposiciones pertinentes del Código Civil vigente, cuando corresponda, y demás normas de derecho privado.

CLÁUSULA VIGÉSIMA: SOLUCIÓN DE CONTROVERSIAS²⁴

Las controversias que surjan entre las partes durante la ejecución del contrato se resuelven mediante conciliación o arbitraje, según el acuerdo de las partes.

Cualquiera de las partes tiene derecho a iniciar el arbitraje a fin de resolver dichas controversias dentro del plazo de caducidad previsto en la Ley de Contrataciones del Estado y su Reglamento.

Facultativamente, cualquiera de las partes tiene el derecho a solicitar una conciliación dentro del plazo de caducidad correspondiente, según lo señalado en el artículo 224 del Reglamento de la Ley de Contrataciones del Estado, sin perjuicio de recurrir al arbitraje, en caso no se llegue a un acuerdo entre ambas partes o se llegue a un acuerdo parcial. Las controversias sobre nulidad del contrato solo pueden ser sometidas a arbitraje.

El Laudo arbitral emitido es inapelable, definitivo y obligatorio para las partes desde el momento de su notificación, según lo previsto en el numeral 45.21 del artículo 45 de la Ley de Contrataciones del Estado.

CLÁUSULA VIGÉSIMA PRIMERA: FACULTAD DE ELEVAR A ESCRITURA PÚBLICA

Cualquiera de las partes puede elevar el presente contrato a Escritura Pública corriendo con todos los gastos que demande esta formalidad.

CLÁUSULA VIGÉSIMA SEGUNDA: DOMICILIO PARA EFECTOS DE LA EJECUCIÓN CONTRACTUAL

Las partes declaran el siguiente domicilio para efecto de las notificaciones que se realicen durante la ejecución del presente contrato:

DOMICILIO DE LA ENTIDAD: [.....]

DOMICILIO DEL CONTRATISTA: [CONSIGNAR EL DOMICILIO SEÑALADO POR EL POSTOR GANADOR DE LA BUENA PRO AL PRESENTAR LOS REQUISITOS PARA EL PERFECCIONAMIENTO DEL CONTRATO]

La variación del domicilio aquí declarado de alguna de las partes debe ser comunicada a la otra parte, formalmente y por escrito, con una anticipación no menor de quince (15) días calendario.

De acuerdo con las bases integradas, la oferta y las disposiciones del presente contrato, las partes lo firman por duplicado en señal de conformidad en la ciudad de [.....] al [CONSIGNAR FECHA].

"LA ENTIDAD"

"EL CONTRATISTA"

Importante

Este documento puede firmarse digitalmente si ambas partes cuentan con firma digital, según la Ley N° 27269, Ley de Firmas y Certificados Digitales²⁵.

²⁴ De acuerdo con el numeral 225.3 del artículo 225 del Reglamento, las partes pueden recurrir al arbitraje ad hoc cuando las controversias deriven de procedimientos de selección cuyo valor referencial sea menor o igual a cinco millones con 00/100 soles (S/ 5 000 000,00).

²⁵ Para mayor información sobre la normativa de firmas y certificados digitales ingresar a: <https://www.indecopi.gob.pe/web/firmas-digitales/firmar-y-certificados-digitales>



Firmado digitalmente por:
ANTUNEZ ORELLANO ANGEL ABELARDO
RIR 31667898 hard
Motivo: Soy el autor del documento
Fecha: 01/04/2025 19:46:57-0500

CAPÍTULO VI CONSTANCIA DE PRESTACIÓN DE EJECUCIÓN DE OBRA

De conformidad con el artículo 169 del Reglamento, se deja expresa constancia de la culminación de la prestación derivada del contrato mencionado en el numeral 3 del presente documento.

1 DATOS DEL DOCUMENTO	Número del documento			
	Fecha de emisión del documento			
2 DATOS DEL CONTRATISTA	Nombre, denominación o razón social			
	RUC			
	EN CASO EL CONTRATISTA SEA UN CONSORCIO, ADEMÁS SE DEBERÁ REGISTRAR LA SIGUIENTE INFORMACIÓN:			
	Nombre o razón social del integrante del consorcio	RUC	%	Descripción de las obligaciones
3 DATOS DEL CONTRATO	Número del contrato			
	Tipo y número del procedimiento de selección			
	Descripción del objeto del contrato			
	Fecha de suscripción del contrato			
	Monto del contrato			
4 DATOS DE LA OBRA	Denominación de la obra			
	Ubicación de la obra (Región, Provincia y Distrito)			
	Nombres y apellidos del Supervisor de la Obra			
	Plazo de ejecución de la obra	Plazo original	días calendario	
		Ampliación(es) de plazo	días calendario	
		Total plazo	días calendario	
		Fecha de culminación de la obra		
		Fecha de recepción de la obra		
	Monto de la obra	Fecha de liquidación de la obra		
		Número de adicionales de obra		
		Monto total de los adicionales		
		Número de deductivos		
Monto total de los deductivos				
	Monto total de la obra (sólo componente de obra)			

5 APLICACIÓN DE PENALIDADES	Monto de las penalidades por mora				
	Monto de otras penalidades				
	Monto total de las penalidades aplicadas				
6 SOLUCIÓN DE CONTROVERSIAS DEL CONTRATO	Junta de Resolución de Disputas	Si		No	
	Arbitraje	Si		No	
	N° de arbitrajes				
7 DATOS DE LA ENTIDAD	Nombre de la Entidad				
	RUC de la Entidad				
	Nombres y apellidos del funcionario que emite la constancia				
	Cargo que ocupa en la Entidad				
	Teléfono de contacto				
8					
	NOMBRE, FIRMA Y SELLO DEL FUNCIONARIO COMPETENTE				

ANEXOS



REPÚBLICA
DEL PERÚ
Firma Digital

Firmado digitalmente por:
ANTUNEZ ORELLANO ANGEL ABELARDO
FIR 31667898 hard
Motivo: Soy el autor del documento
Fecha: 01/04/2025 19:46:57-0500

ANEXO N° 1

DECLARACIÓN JURADA DE DATOS DEL POSTOR

Señores

[CONSIGNAR ÓRGANO ENCARGADO DE LAS CONTRATACIONES O COMITÉ DE SELECCIÓN, SEGÚN CORRESPONDA]

ADJUDICACIÓN SIMPLIFICADA N° 22-2025-INIA-1

Presente.-

El que se suscribe, [.....], postor y/o Representante Legal de [CONSIGNAR EN CASO DE SER PERSONA JURÍDICA], identificado con [CONSIGNAR TIPO DE DOCUMENTO DE IDENTIDAD] N° [CONSIGNAR NÚMERO DE DOCUMENTO DE IDENTIDAD], con poder inscrito en la localidad de [CONSIGNAR EN CASO DE SER PERSONA JURÍDICA] en la Ficha N° [CONSIGNAR EN CASO DE SER PERSONA JURÍDICA] Asiento N° [CONSIGNAR EN CASO DE SER PERSONA JURÍDICA], **DECLARO BAJO JURAMENTO** que la siguiente información se sujeta a la verdad:

Nombre, Denominación o Razón Social :			
Domicilio Legal :			
RUC :	Teléfono(s) :		
MYPE ²⁶		Sí	No
Correo electrónico :			

Autorización de notificación por correo electrónico:

Autorizo que se notifiquen al correo electrónico indicado las siguientes actuaciones:

1. Solicitud de reducción de la oferta económica.
2. Solicitud de subsanación de los requisitos para perfeccionar el contrato.
3. Solicitud para presentar los documentos para perfeccionar el contrato, según orden de prelación, de conformidad con lo previsto en el numeral 141.2 del artículo 141 del Reglamento.
4. Respuesta a la solicitud de acceso al expediente de contratación.

Asimismo, me comprometo a remitir la confirmación de recepción, en el plazo máximo de dos (2) días hábiles de recibida la comunicación.

[CONSIGNAR CIUDAD Y FECHA]

.....
Firma, Nombres y Apellidos del postor o Representante legal, según corresponda

Importante

La notificación dirigida a la dirección de correo electrónico consignada se entenderá válidamente efectuada cuando la Entidad reciba acuse de recepción.



Firma Digital

Firmado digitalmente por:
ANTUNEZ ORELLANO ANGEL ABELARDO
FIR 31667898 hard
Motivo: Soy el autor del documento
Fecha: 01/04/2025 19:46:57-0500

²⁶ Esta información será verificada por la Entidad en la página web del Ministerio de Trabajo y Promoción del Empleo en la sección consulta de empresas acreditadas en el REMYPE en el link <http://www2.trabajo.gob.pe/servicios-en-linea-2-2/> y se tendrá en consideración, en caso el postor ganador de la buena pro solicite la retención del diez por ciento (10%) del monto del contrato, en calidad de garantía de fiel cumplimiento, según las condiciones previstas en el numeral 149.4 del artículo 149 y numeral 151.3 del artículo 151 del Reglamento. Asimismo, dicha información se tendrá en cuenta en caso de empate, conforme a lo previsto en el artículo 91 del Reglamento.

Importante

Cuando se trate de consorcios, la declaración jurada es la siguiente:

ANEXO N° 1

DECLARACIÓN JURADA DE DATOS DEL POSTOR

Señores

[CONSIGNAR ÓRGANO ENCARGADO DE LAS CONTRATACIONES O COMITÉ DE SELECCIÓN, SEGÚN CORRESPONDA]

ADJUDICACIÓN SIMPLIFICADA N° 22-2025-INIA-1

Presente.-

El que se suscribe, [...], representante común del consorcio [CONSIGNAR EL NOMBRE DEL CONSORCIO], identificado con [CONSIGNAR TIPO DE DOCUMENTO DE IDENTIDAD] N° [CONSIGNAR NÚMERO DE DOCUMENTO DE IDENTIDAD], **DECLARO BAJO JURAMENTO** que la siguiente información se sujeta a la verdad:

Datos del consorciado 1				
Nombre, Denominación o Razón Social :				
Domicilio Legal :				
RUC :	Teléfono(s) :			
MYPE ²⁷		Sí	No	
Correo electrónico :				

Datos del consorciado 2				
Nombre, Denominación o Razón Social :				
Domicilio Legal :				
RUC :	Teléfono(s) :			
MYPE ²⁸		Sí	No	
Correo electrónico :				

Datos del consorciado ...				
Nombre, Denominación o Razón Social :				
Domicilio Legal :				
RUC :	Teléfono(s) :			
MYPE ²⁹		Sí	No	
Correo electrónico :				

Autorización de notificación por correo electrónico:

Correo electrónico del consorcio:

²⁷ Esta información será verificada por la Entidad en la página web del Ministerio de Trabajo y Promoción del Empleo en la sección consulta de empresas acreditadas en el REMYPE en el link <http://www2.trabajo.gob.pe/servicios-en-linea-2-2/> y se tendrá en consideración, en caso el consorcio ganador de la buena pro solicite la retención del diez por ciento (10%) del monto del contrato, en calidad de garantía de fiel cumplimiento, según las condiciones previstas en el numeral 149.4 del artículo 149 y numeral 151.3 del artículo 151 del Reglamento. Asimismo, dicha información se tendrá en cuenta en caso de empate, conforme a lo previsto en el artículo 91 del Reglamento. Para dichos efectos, todos los integrantes del consorcio deben acreditar la condición de micro o pequeña empresa.

²⁸ Ibídem.

²⁹ Ibídem.

... [CONSIGNAR SÍ O NO] autorizo que se notifiquen al correo electrónico indicado las siguientes actuaciones:

1. Solicitud de reducción de la oferta económica.
2. Solicitud de subsanación de los requisitos para perfeccionar el contrato.
3. Solicitud para presentar los documentos para perfeccionar el contrato, según orden de prelación, de conformidad con lo previsto en el numeral 141.2 del artículo 141 del Reglamento.
4. Respuesta a la solicitud de acceso al expediente de contratación.

Asimismo, me comprometo a remitir la confirmación de recepción, en el plazo máximo de dos (2) días hábiles de recibida la comunicación.

[CONSIGNAR CIUDAD Y FECHA]

.....
**Firma, Nombres y Apellidos del representante
común del consorcio**

Importante

La notificación dirigida a la dirección de correo electrónico consignada se entenderá válidamente efectuada cuando la Entidad reciba acuse de recepción.

ANEXO N° 2

DECLARACIÓN JURADA (ART. 52 DEL REGLAMENTO DE LA LEY DE CONTRATACIONES DEL ESTADO)

Señores

[CONSIGNAR ÓRGANO ENCARGADO DE LAS CONTRATACIONES O COMITÉ DE SELECCIÓN, SEGÚN CORRESPONDA]

ADJUDICACIÓN SIMPLIFICADA N° 22-2025-INIA-1

Presente.-

Mediante el presente el suscrito, postor y/o Representante Legal de **[CONSIGNAR EN CASO DE SER PERSONA JURÍDICA]**, declaro bajo juramento:

- i. No haber incurrido y me obligo a no incurrir en actos de corrupción, así como a respetar el principio de integridad.
- ii. No tener impedimento para postular en el procedimiento de selección ni para contratar con el Estado, conforme al artículo 11 de la Ley de Contrataciones del Estado.
- iii. Conocer las sanciones contenidas en la Ley de Contrataciones del Estado y su Reglamento, así como las disposiciones aplicables de la Ley N° 27444, Ley del Procedimiento Administrativo General.
- iv. Participar en el presente proceso de contratación en forma independiente sin mediar consulta, comunicación, acuerdo, arreglo o convenio con ningún proveedor; y, conocer las disposiciones del Decreto Legislativo N° 1034, Decreto Legislativo que aprueba la Ley de Represión de Conductas Anticompetitivas.
- v. Conocer, aceptar y someterme a las bases, condiciones y reglas del procedimiento de selección.
- vi. Ser responsable de la veracidad de los documentos e información que presento en el presente procedimiento de selección.
- vii. Comprometerme a mantener la oferta presentada durante el procedimiento de selección y a perfeccionar el contrato, en caso de resultar favorecido con la buena pro.

[CONSIGNAR CIUDAD Y FECHA]

.....
Firma, Nombres y Apellidos del postor o Representante legal, según corresponda

Importante

En el caso de consorcios, cada integrante debe presentar esta declaración jurada, salvo que sea presentada por el representante común del consorcio.

ANEXO N° 3

DECLARACIÓN JURADA DE CUMPLIMIENTO DEL EXPEDIENTE TÉCNICO

Señores

[CONSIGNAR ÓRGANO ENCARGADO DE LAS CONTRATACIONES O COMITÉ DE SELECCIÓN, SEGÚN CORRESPONDA]

ADJUDICACIÓN SIMPLIFICADA N° 22-2025-INIA-1

Presente.-

Es grato dirigirme a usted, para hacer de su conocimiento que luego de haber examinado las bases y demás documentos del procedimiento de la referencia y, conociendo todos los alcances y las condiciones detalladas en dichos documentos, el postor que suscribe ofrece la ejecución de la obra **[CONSIGNAR EL OBJETO DE LA CONVOCATORIA]**, de conformidad con el respectivo Expediente Técnico y las demás condiciones que se indican en el numeral 3.1 del Capítulo III de la sección específica de las bases y los documentos del procedimiento.

[CONSIGNAR CIUDAD Y FECHA]

.....
**Firma, Nombres y Apellidos del postor o
Representante legal o común, según corresponda**

ANEXO N° 4

DECLARACIÓN JURADA DE PLAZO DE EJECUCIÓN DE LA OBRA

Señores

[CONSIGNAR ÓRGANO ENCARGADO DE LAS CONTRATACIONES O COMITÉ DE SELECCIÓN, SEGÚN CORRESPONDA]

ADJUDICACIÓN SIMPLIFICADA N° 22-2025-INIA-1

Presente.-

Mediante el presente, con pleno conocimiento de las condiciones que se exigen en las bases del procedimiento de la referencia, me comprometo a ejecutar la obra **[CONSIGNAR LA DENOMINACIÓN DE LA CONVOCATORIA]** en el plazo de **[CONSIGNAR EL PLAZO OFERTADO, EL CUAL DEBE SER EXPRESADO EN DÍAS CALENDARIO]** días calendario.

[CONSIGNAR CIUDAD Y FECHA]

.....
**Firma, Nombres y Apellidos del postor o
Representante legal o común, según corresponda**

ANEXO N° 5

PROMESA DE CONSORCIO

(Sólo para el caso en que un consorcio se presente como postor)

Señores

[CONSIGNAR ÓRGANO ENCARGADO DE LAS CONTRATACIONES O COMITÉ DE SELECCIÓN, SEGÚN CORRESPONDA]

ADJUDICACIÓN SIMPLIFICADA N° 22-2025-INIA-1

Presente.-

Los suscritos declaramos expresamente que hemos convenido en forma irrevocable, durante el lapso que dure el procedimiento de selección, para presentar una oferta conjunta a la **ADJUDICACIÓN SIMPLIFICADA N° [CONSIGNAR NOMENCLATURA DEL PROCEDIMIENTO]**.

Asimismo, en caso de obtener la buena pro, nos comprometemos a formalizar el contrato de consorcio, de conformidad con lo establecido por el artículo 140 del Reglamento de la Ley de Contrataciones del Estado, bajo las siguientes condiciones:

a) Integrantes del consorcio

1. **[NOMBRE, DENOMINACIÓN O RAZÓN SOCIAL DEL CONSORCIADO 1].**
2. **[NOMBRE, DENOMINACIÓN O RAZÓN SOCIAL DEL CONSORCIADO 2].**

b) Designamos a **[CONSIGNAR NOMBRES Y APELLIDOS DEL REPRESENTANTE COMÚN]**, identificado con **[CONSIGNAR TIPO DE DOCUMENTO DE IDENTIDAD] N° [CONSIGNAR NÚMERO DE DOCUMENTO DE IDENTIDAD]**, como representante común del consorcio para efectos de participar en todos los actos referidos al procedimiento de selección, suscripción y ejecución del contrato correspondiente con **[CONSIGNAR NOMBRE DE LA ENTIDAD]**.

Asimismo, declaramos que el representante común del consorcio no se encuentra impedido, inhabilitado ni suspendido para contratar con el Estado.

c) Fijamos nuestro domicilio legal común en [.....].

d) Las obligaciones que corresponden a cada uno de los integrantes del consorcio son las siguientes:

1. OBLIGACIONES DE **[NOMBRE, DENOMINACIÓN O RAZÓN SOCIAL DEL CONSORCIADO 1]** [%]³⁰

[DESCRIBIR LAS OBLIGACIONES DEL CONSORCIADO 1]

2. OBLIGACIONES DE **[NOMBRE, DENOMINACIÓN O RAZÓN SOCIAL DEL CONSORCIADO 2]** [%]³¹

[DESCRIBIR LAS OBLIGACIONES DEL CONSORCIADO 2]

TOTAL OBLIGACIONES

100%³²



Firmado digitalmente por:
ANTÚNEZ ORELLANO ANGEL ABELARDO
FIR 31667898 hard
Motivo: Soy el autor del documento
Fecha: 01/04/2025 19:46:57-0500

³⁰ Consignar únicamente el porcentaje total de las obligaciones, el cual debe ser expresado en número entero, sin decimales.

³¹ Consignar únicamente el porcentaje total de las obligaciones, el cual debe ser expresado en número entero, sin decimales.

³² Este porcentaje corresponde a la sumatoria de los porcentajes de las obligaciones de cada uno de los integrantes del consorcio.

[CONSIGNAR CIUDAD Y FECHA]

.....
Consortiado 1
Nombres, apellidos y firma del Consortiado 1
o de su Representante Legal
Tipo y N° de Documento de Identidad

.....
Consortiado 2
Nombres, apellidos y firma del Consortiado 2
o de su Representante Legal
Tipo y N° de Documento de Identidad

Importante

De conformidad con el artículo 52 del Reglamento, las firmas de los integrantes del consorcio deben ser legalizadas.

ANEXO N° 6

PRECIO DE LA OFERTA

ÍTEM N° [INDICAR NÚMERO]

Señores

[CONSIGNAR ÓRGANO ENCARGADO DE LAS CONTRATACIONES O COMITÉ DE SELECCIÓN, SEGÚN CORRESPONDA]

ADJUDICACIÓN SIMPLIFICADA N° 22-2025-INIA-1

Presente.-

Es grato dirigirme a usted, para hacer de su conocimiento que, de acuerdo con las bases, mi oferta es la siguiente:

CONCEPTO	PRECIO TOTAL
TOTAL	

El precio de la oferta **[CONSIGNAR LA MONEDA DE LA CONVOCATORIA]** incluye todos los tributos, seguros, transporte, inspecciones, pruebas y, de ser el caso, los costos laborales conforme a la legislación vigente, así como cualquier otro concepto que pueda tener incidencia sobre el costo de la obra a ejecutar; excepto la de aquellos postores que gocen de alguna exoneración legal, no incluirán en el precio de su oferta los tributos respectivos.

[CONSIGNAR CIUDAD Y FECHA]

.....
**Firma, Nombres y Apellidos del postor o
Representante legal o común, según corresponda**

Importante

- El postor debe adjuntar el desagregado de partidas que sustenta su oferta, tal como se muestra de manera referencial en el siguiente ejemplo:*

N° ITEM	PARTIDA	UNIDAD	METRADO	PU	SUB TOTAL

1	Total costo directo (A)	
2	Gastos generales	
2.1	Gastos fijos	
2.2	Gastos variables	
	Total gastos generales (B)	
3	Utilidad (C)	
	SUBTOTAL (A+B+C)	
4	IGV ³³	

³³ Para el cálculo del IGV, aplica el redondeo previsto en la Resolución de Superintendencia SUNAT N° 025-2000/SUNAT o norma que la reemplace. En ese sentido, el porcentaje se calcula considerando dos (2) decimales.

5	Monto total de la oferta	
---	--------------------------	--

- *El postor que goce de alguna exoneración legal, debe indicar que su oferta no incluye el tributo materia de la exoneración, debiendo incluir el siguiente texto:*

“Mi oferta no incluye [CONSIGNAR EL TRIBUTO MATERIA DE LA EXONERACIÓN]”.
- *De ser el caso, el análisis de precios unitarios y el detalle de los gastos generales fijos y variables no se presentan en la oferta, sino para el perfeccionamiento del contrato.*

Importante para la Entidad

- *A fin de facilitar la labor del órgano encargado de las contrataciones o comité de selección, según corresponda, se recomienda publicar conjuntamente con las bases un archivo en Excel del presupuesto de la obra conforme el expediente técnico a fin de que los postores puedan utilizarlo al momento de elaborar su oferta. En tal caso, consignar lo siguiente:*

“Adicionalmente al documento escaneado del presente anexo, el postor puede adjuntar el archivo en Excel del presupuesto de la obra (que fue publicado conjuntamente con las bases), completando la información que sustenta el precio de su oferta. En caso de divergencia prevalece el documento escaneado del precio de la oferta”.
- *En caso de procedimientos según relación de ítems, consignar lo siguiente:*

“El postor debe presentar el precio de su oferta en forma independiente, en los ítems que se presente”.
- *En caso de contratación de obras por paquete, consignar lo siguiente:*

“El postor debe presentar el precio de su oferta con el detalle de cada obra incluida en el paquete”.
- *En caso de contrataciones que conllevan la ejecución de prestaciones accesorias, consignar lo siguiente:*

“El postor debe detallar en el precio de su oferta, el monto correspondiente a la prestación principal y las prestaciones accesorias”.
- *Si durante la fase de actos preparatorios, las Entidades advierten que es posible la participación de proveedores que gozan del beneficio de la exoneración del IGV prevista en la Ley N° 27037, Ley de Promoción de la Inversión en la Amazonía, consignar lo siguiente:*

“La oferta de los postores que presenten la Declaración Jurada de cumplimiento de condiciones para la aplicación de la exoneración del IGV (Anexo N° 7), debe encontrarse dentro de los límites del valor referencial sin IGV”.

Incluir las disposiciones, según corresponda. Una vez culminada la elaboración de las bases, las notas que no se incorporen deben ser eliminadas



Firmado digitalmente por:
ANTÚNEZ ORELLANO ANGEL ABELARDO
RIR 31667898 hard
Motivo: Soy el autor del documento
Fecha: 01/04/2025 19:46:57-0500

- i) Si el primer decimal siguiente es inferior a cinco (5), el valor permanecerá igual, suprimiéndose los decimales posteriores
y ii) Si el primer decimal siguiente es igual o superior a cinco (5), el valor será incrementado en un centésimo.

ANEXO N° 7

DECLARACIÓN JURADA DE CUMPLIMIENTO DE CONDICIONES PARA LA APLICACIÓN DE LA EXONERACIÓN DEL IGV

Señores

[CONSIGNAR ÓRGANO ENCARGADO DE LAS CONTRATACIONES O COMITÉ DE SELECCIÓN, SEGÚN CORRESPONDA]

ADJUDICACIÓN SIMPLIFICADA N° 22-2025-INIA-1

Presente.-

Mediante el presente el suscrito, postor y/o Representante Legal de **[CONSIGNAR EN CASO DE SER PERSONA JURÍDICA]**, declaro bajo juramento que gozo del beneficio de la exoneración del IGV previsto en la Ley N° 27037, Ley de Promoción de la Inversión en la Amazonía, dado que cumplo con las condiciones siguientes:

- 1.- Que el domicilio fiscal de la empresa³⁴ se encuentra ubicada en la Amazonía y coincide con el lugar establecido como sede central (donde tiene su administración y lleva su contabilidad);
- 2.- Que la empresa se encuentra inscrita en las Oficinas Registrales de la Amazonía (exigible en caso de personas jurídicas);
- 3.- Que, al menos el setenta por ciento (70%) de los activos fijos de la empresa se encuentran en la Amazonía; y
- 4.- Que la empresa no ejecuta obras fuera de la Amazonía.

[CONSIGNAR CIUDAD Y FECHA]

.....
Firma, Nombres y Apellidos del postor o Representante legal, según corresponda

Importante

Cuando se trate de consorcios, esta declaración jurada será presentada por cada uno de los integrantes del consorcio, salvo que se trate de consorcios con contabilidad independiente, en cuyo caso debe ser suscrita por el representante común, debiendo indicar su condición de consorcio con contabilidad independiente y el número de RUC del consorcio.



Firmado digitalmente por:
ANTUNEZ ORELLANO ANGEL ABELARDO
FIR 31667898 hard
Motivo: Soy el autor del documento
Fecha: 01/04/2025 19:46:57-0500

³⁴ En el artículo 1 del "Reglamento de las Disposiciones Tributarias contenidas en la Ley de Promoción de la Inversión en la Amazonía" se define como "empresa" a las "Personas naturales, sociedades conyugales, sucesiones indivisas y personas consideradas jurídicas por la Ley del Impuesto a la Renta, generadoras de rentas de tercera categoría, ubicadas en la Amazonía. Las sociedades conyugales son aquellas que ejerzan la opción prevista en el Artículo 16 de la Ley del Impuesto a la Renta."

Importante para la Entidad

En el caso de contratación de obras que se ejecuten fuera de las provincias de Lima y Callao, cuyo valor referencial del procedimiento de selección o de algún ítem no supere los novecientos mil Soles (S/. 900,000.00) debe considerarse el siguiente anexo:

Esta nota deberá ser eliminada una vez culminada la elaboración de las bases.

ANEXO N° 8

**SOLICITUD DE BONIFICACIÓN DEL DIEZ POR CIENTO (10%) POR OBRAS EJECUTADAS FUERA DE LA PROVINCIA DE LIMA Y CALLAO
(DE SER EL CASO, SOLO PRESENTAR ESTA SOLICITUD EN EL ÍTEM [INCLUIR EN CASO CORRESPONDA, EN PROCEDIMIENTOS POR RELACIÓN DE ÍTEMS, CONSIGNANDO EL N° DEL ÍTEM O ÍTEMS CUYO VALOR REFERENCIAL NO SUPERA LOS NOVECIENTOS MIL SOLES (S/ 900,000.00)])**

Señores

[CONSIGNAR ÓRGANO ENCARGADO DE LAS CONTRATACIONES O COMITÉ DE SELECCIÓN, SEGÚN CORRESPONDA]

ADJUDICACIÓN SIMPLIFICADA N° 22-2025-INIA-1

Presente.-

Mediante el presente el suscrito, postor y/o Representante Legal de [CONSIGNAR EN CASO DE SER PERSONA JURIDICA], solicito la asignación de la bonificación del diez por ciento (10%) sobre el puntaje total en [CONSIGNAR EL ÍTEM O ÍTEMS, SEGÚN CORRESPONDA, EN LOS QUE SE SOLICITA LA BONIFICACIÓN] debido a que el domicilio de mi representada se encuentra ubicado en la provincia o provincia colindante donde se ejecuta la obra.

[CONSIGNAR CIUDAD Y FECHA]

.....
Firma, Nombres y Apellidos del postor o Representante legal, según corresponda

Importante

- *Para asignar la bonificación, el órgano encargado de las contrataciones o comité de selección, según corresponda, verifica el domicilio consignado por el postor en el Registro Nacional de Proveedores (RNP).*
- *Para que el postor pueda acceder a la bonificación, debe cumplir con las condiciones establecidas en el literal f) del artículo 50 del Reglamento.*

Importante

Cuando se trate de consorcios, la declaración jurada es la siguiente:

ANEXO N° 8

SOLICITUD DE BONIFICACIÓN DEL DIEZ POR CIENTO (10%) POR OBRAS EJECUTADAS FUERA DE LA PROVINCIA DE LIMA Y CALLAO (DE SER EL CASO, SOLO PRESENTAR ESTA SOLICITUD EN EL ÍTEM [INCLUIR EN CASO CORRESPONDA, EN PROCEDIMIENTOS POR RELACIÓN DE ÍTEMS, CONSIGNANDO EL N° DEL ÍTEM O ÍTEMS CUYO VALOR REFERENCIAL NO SUPERA LOS NOVECIENTOS MIL SOLES (S/ 900,000.00)])

Señores

[CONSIGNAR ÓRGANO ENCARGADO DE LAS CONTRATACIONES O COMITÉ DE SELECCIÓN, SEGÚN CORRESPONDA]

ADJUDICACIÓN SIMPLIFICADA N° 22-2025-INIA-1

Presente.-

Mediante el presente el que se suscribe, [.....], representante común del consorcio [CONSIGNAR EL NOMBRE DEL CONSORCIO], solicito la asignación de la bonificación del diez por ciento (10%) sobre el puntaje total en [CONSIGNAR EL ÍTEM O ÍTEMS, SEGÚN CORRESPONDA, EN LOS QUE SE SOLICITA LA BONIFICACIÓN] debido a que los domicilios de todos los integrantes del consorcio se encuentran ubicados en la provincia o provincias colindantes donde se ejecuta la obra.

[CONSIGNAR CIUDAD Y FECHA]

.....
**Firma, Nombres y Apellidos del representante
común del consorcio**

Importante

- Para asignar la bonificación, el órgano encargado de las contrataciones o comité de selección, según corresponda, verifica el domicilio consignado de los integrantes del consorcio, en el Registro Nacional de Proveedores (RNP).*
- Para que un consorcio pueda acceder a la bonificación, cada uno de sus integrantes debe cumplir con las condiciones establecidas en el literal f) del artículo 50 del Reglamento.*

ANEXO N° 9

DECLARACIÓN JURADA (NUMERAL 49.4 DEL ARTÍCULO 49 DEL REGLAMENTO)

Señores

[CONSIGNAR ÓRGANO ENCARGADO DE LAS CONTRATACIONES O COMITÉ DE SELECCIÓN, SEGÚN CORRESPONDA]

ADJUDICACIÓN SIMPLIFICADA N° 22-2025-INIA-1

Presente.-

Mediante el presente el suscrito, postor y/o Representante Legal de **[CONSIGNAR EN CASO DE SER PERSONA JURÍDICA]**, declaro que la experiencia que acredito de la empresa **[CONSIGNAR LA DENOMINACIÓN DE LA PERSONA JURÍDICA]** como consecuencia de una reorganización societaria, no se encuentra en el supuesto establecido en el numeral 49.4 del artículo 49 del Reglamento.

[CONSIGNAR CIUDAD Y FECHA]

.....
Firma, Nombres y Apellidos del postor o Representante legal, según corresponda

Importante

A efectos de cautelar la veracidad de esta declaración, el postor puede verificar la información de la Relación de Proveedores Sancionados por el Tribunal de Contrataciones del Estado con Sanción Vigente en <http://portal.osce.gob.pe/rnp/content/relación-de-proveedores-sancionados>.

También le asiste dicha facultad al órgano encargado de las contrataciones o al órgano de la Entidad al que se le haya asignado la función de verificación de la oferta presentada por el postor ganador de la buena pro.

ANEXO N° 10

EXPERIENCIA DEL POSTOR EN LA ESPECIALIDAD

Señores
[CONSIGNAR ÓRGANO ENCARGADO DE LAS CONTRATACIONES O COMITÉ DE SELECCIÓN, SEGÚN CORRESPONDA]
ADJUDICACIÓN SIMPLIFICADA N° 22-2025-INIA-1
Presente.-

Mediante el presente, el suscrito detalla lo siguiente como EXPERIENCIA EN OBRAS SIMILARES:

Nº	CLIENTE	OBJETO DEL CONTRATO	Nº CONTRATO	FECHA DEL CONTRATO ³⁵	FECHA DE RECEPCIÓN DE LA OBRA	EXPERIENCIA PROVENIENTE ³⁶ DE:	MONEDA	IMPORTE ³⁷	TIPO DE CAMBIO VENTA ³⁸	MONTO FACTURADO ACUMULADO ³⁹
1										
2										
3										
4										
5										

³⁵ Se refiere a la fecha de suscripción del contrato.

³⁶ Si el titular de la experiencia no es el postor, consignar si dicha experiencia corresponde a la matriz en caso que el postor sea sucursal, o fue transmitida por reorganización societaria, debiendo acompañar la documentación sustentatoria correspondiente. Al respecto, según la Opinión N° 216-2017/DTN “Considerando que la sociedad matriz y la sucursal constituyen la misma persona jurídica, la sucursal puede acreditar como suya la experiencia de su matriz”. Del mismo modo, según lo previsto en la Opinión N° 010-2013/DTN, “... en una operación de reorganización societaria que comprende tanto una fusión como una escisión, la sociedad resultante podrá acreditar como suya la experiencia de la sociedad incorporada o absorbida, que se extingue producto de la fusión; asimismo, si en virtud de la escisión se transfiere un bloque patrimonial consistente en una línea de negocio completa, la sociedad resultante podrá acreditar como suya la experiencia de la sociedad escindida, correspondiente a la línea de negocio transmitida. De esta manera, la sociedad resultante podrá emplear la experiencia transmitida, como consecuencia de la reorganización societaria antes descrita, en los futuros procesos de selección en los que participe”.

³⁷ Se refiere al monto del contrato ejecutado incluido adicionales y reducciones, de ser el caso.

³⁸ El tipo de cambio venta debe corresponder al publicado por la SBS correspondiente a la fecha de suscripción del contrato.

³⁹ Consignar en la moneda establecida para el valor referencial.

[CONSIGNAR NOMBRE DE LA ENTIDAD]
[CONSIGNAR NOMENCLATURA DEL PROCEDIMIENTO]

Nº	CLIENTE	OBJETO DEL CONTRATO	Nº CONTRATO	FECHA DEL CONTRATO ³⁵	FECHA DE RECEPCIÓN DE LA OBRA	EXPERIENCIA PROVENIENTE ³⁶ DE:	MONEDA	IMPORTE ³⁷	TIPO DE CAMBIO VENTA ³⁸	MONTO FACTURADO ACUMULADO ³⁹
6										
7										
8										
9										
10										
TOTAL										

[CONSIGNAR CIUDAD Y FECHA]

.....
Firma, Nombres y Apellidos del postor o
Representante legal o común, según corresponda

ANEXO Nº 11

SOLICITUD DE BONIFICACIÓN DEL CINCO POR CIENTO (5%) POR TENER LA CONDICIÓN DE MICRO Y PEQUEÑA EMPRESA

Señores

[CONSIGNAR ÓRGANO ENCARGADO DE LAS CONTRATACIONES O COMITÉ DE SELECCIÓN, SEGÚN CORRESPONDA]

ADJUDICACIÓN SIMPLIFICADA Nº 22-2025-INIA-1

Presente.-

Mediante el presente el suscrito, postor y/o Representante legal de [CONSIGNAR EN CASO DE SER PERSONA JURÍDICA], solicito la asignación de la bonificación del cinco por ciento (5%) sobre el puntaje total obtenido, debido a que mi representada cuenta con la condición de micro y pequeña empresa.

[CONSIGNAR CIUDAD Y FECHA]

.....
**Firma, Nombres y Apellidos del postor o
Representante legal o común, según corresponda**

Importante

- Para asignar la bonificación, el órgano encargado de las contrataciones o comité de selección, según corresponda, verifica la página web del Ministerio de Trabajo y Promoción del Empleo en la sección consulta de empresas acreditadas en el REMYPE en el link <http://www2.trabajo.gob.pe/servicios-en-linea-2-2/>.
- Para que un consorcio pueda acceder a la bonificación, cada uno de sus integrantes debe cumplir con la condición de micro y pequeña empresa.