

BASES ESTÁNDAR DE ADJUDICACIÓN SIMPLIFICADA PARA LA CONTRATACIÓN DE SERVICIOS EN GENERAL

Aprobado mediante Directiva N°001-2019-OSCE/CD



SUB DIRECCIÓN DE NORMATIVIDAD – DIRECCIÓN TÉCNICO NORMATIVA
ORGANISMO SUPERVISOR DE LAS CONTRATACIONES DEL ESTADO - OSCE

SIMBOLOGÍA UTILIZADA:

Nº	Símbolo	Descripción
1	[ABC] / [.....]	La información solicitada dentro de los corchetes sombreados debe ser completada por la Entidad durante la elaboración de las bases.
2	[ABC] / [.....]	Es una indicación, o información que deberá ser completada por la Entidad con posterioridad al otorgamiento de la buena pro para el caso específico de la elaboración de la PROFORMA DEL CONTRATO; o por los proveedores, en el caso de los ANEXOS de la oferta.
3	Importante • Abc	Se refiere a consideraciones importantes a tener en cuenta por el órgano encargado de las contrataciones o comité de selección, según corresponda y por los proveedores.
4	Advertencia • Abc	Se refiere a advertencias a tener en cuenta por el órgano encargado de las contrataciones o comité de selección, según corresponda y por los proveedores.
5	Importante para la Entidad • Xyz	Se refiere a consideraciones importantes a tener en cuenta por el órgano encargado de las contrataciones o comité de selección, según corresponda y deben ser eliminadas una vez culminada la elaboración de las bases.

CARACTERÍSTICAS DEL DOCUMENTO:

Las bases estándar deben ser elaboradas en formato WORD, y deben tener las siguientes características:

Nº	Características	Parámetros
1	Márgenes	Superior : 2.5 cm Inferior: 2.5 cm Izquierda: 2.5 cm Derecha: 2.5 cm
2	Fuente	Arial
3	Estilo de Fuente	Normal: Para el contenido en general Cursiva: Para el encabezado y pie de página Para las Consideraciones importantes (Ítem 3 del cuadro anterior)
4	Color de Fuente	Automático: Para el contenido en general Azul : Para las Consideraciones importantes (Ítem 3 del cuadro anterior)
5	Tamaño de Letra	16 : Para las dos primeras hojas de las Secciones General y Específica 11 : Para el nombre de los Capítulos. 10 : Para el cuerpo del documento en general 9 : Para el encabezado y pie de página Para el contenido de los cuadros, pudiendo variar, según la necesidad 8 : Para las Notas al pie
6	Alineación	Justificada: Para el contenido en general y notas al pie. Centrada : Para la primera página, los títulos de las Secciones y nombres de los Capítulos)
7	Interlineado	Sencillo
8	Espaciado	Anterior : 0 Posterior : 0
9	Subrayado	Para los nombres de las Secciones y para resaltar o hacer hincapié en algún concepto

INSTRUCCIONES DE USO:

- Una vez registrada la información solicitada dentro de los corchetes sombreados en gris, el texto deberá quedar en letra tamaño 10, con estilo normal, sin formato de negrita y sin sombrear.
- La nota **IMPORTANTE** no puede ser modificada ni eliminada en la Sección General. En el caso de la Sección Específica debe seguirse la instrucción que se indica en dicha nota.

Elaboradas en enero de 2019
Modificadas en marzo, junio y diciembre de 2019, julio 2020 y julio 2021

**BASES ESTÁNDAR DE ADJUDICACIÓN SIMPLIFICADA
PARA LA CONTRATACIÓN DE SERVICIOS EN GENERAL**

**ADJUDICACIÓN SIMPLIFICADA N°
63-2021-ESSALUD/GCL-1**

PRIMERA CONVOCATORIA

**“CONTRATACIÓN DEL SERVICIO PARA EVALUACIÓN
TECNOLOGÍAS SANITARIAS DE PRODUCTOS FARMACÉUTICOS
DE ACUERDO A SU SITUACIÓN EN EL PETITORIO
FARMACOLOGICO”**

DEBER DE COLABORACIÓN

La Entidad y todo proveedor que se someta a las presentes Bases, sea como participante, postor y/o contratista, deben conducir su actuación conforme a los principios previstos en la Ley de Contrataciones del Estado.

En este contexto, se encuentran obligados a prestar su colaboración al OSCE y a la Secretaría Técnica de la Comisión de Defensa de la Libre Competencia del INDECOPI, en todo momento según corresponda a sus competencias, a fin de comunicar presuntos casos de fraude, colusión y corrupción por parte de los funcionarios y servidores de la Entidad, así como los proveedores y demás actores que participan en el proceso de contratación.

De igual forma, deben poner en conocimiento del OSCE y a la Secretaría Técnica de la Comisión de Defensa de la Libre Competencia del INDECOPI los indicios de conductas anticompetitivas que se presenten durante el proceso de contratación, en los términos del Decreto Legislativo N° 1034, "Ley de Represión de Conductas Anticompetitivas", o norma que la sustituya, así como las demás normas de la materia.

La Entidad y todo proveedor que se someta a las presentes Bases, sea como participante, postor y/o contratista del proceso de contratación deben permitir al OSCE o a la Secretaría Técnica de la Comisión de Defensa de la Libre Competencia del INDECOPI el acceso a la información referida a las contrataciones del Estado que sea requerida, prestar testimonio o absolución de posiciones que se requieran, entre otras formas de colaboración.

SECCIÓN GENERAL

DISPOSICIONES COMUNES DEL PROCEDIMIENTO DE SELECCIÓN

(ESTA SECCIÓN NO DEBE SER MODIFICADA EN NINGÚN EXTREMO, BAJO SANCIÓN DE NULIDAD)

CAPÍTULO I ETAPAS DEL PROCEDIMIENTO DE SELECCIÓN

1.1. REFERENCIAS

Cuando en el presente documento se mencione la palabra Ley, se entiende que se está haciendo referencia a la Ley N° 30225, Ley de Contrataciones del Estado, y cuando se mencione la palabra Reglamento, se entiende que se está haciendo referencia al Reglamento de la Ley de Contrataciones del Estado aprobado por Decreto Supremo N° 344-2018-EF.

Las referidas normas incluyen sus respectivas modificaciones, de ser el caso.

1.2. CONVOCATORIA

Se realiza a través de su publicación en el SEACE de conformidad con lo señalado en el artículo 54 del Reglamento, en la fecha señalada en el calendario del procedimiento de selección, debiendo adjuntar las bases y resumen ejecutivo.

1.3. REGISTRO DE PARTICIPANTES

El registro de participantes se realiza conforme al artículo 55 del Reglamento. En el caso de un consorcio, basta que se registre uno (1) de sus integrantes.

Importante

- *Para registrarse como participante en un procedimiento de selección convocado por las Entidades del Estado Peruano, es necesario que los proveedores cuenten con inscripción vigente y estar habilitados ante el Registro Nacional de Proveedores (RNP) que administra el Organismo Supervisor de las Contrataciones del Estado (OSCE). Para obtener mayor información, se puede ingresar a la siguiente dirección electrónica: www.mp.gob.pe.*
- *Los proveedores que deseen registrar su participación deben ingresar al SEACE utilizando su Certificado SEACE (usuario y contraseña). Asimismo, deben observar las instrucciones señaladas en el documento de orientación "Guía para el registro de participantes electrónico" publicado en <https://www2.seace.gob.pe/>.*
- *En caso los proveedores no cuenten con inscripción vigente en el RNP y/o se encuentren inhabilitados o suspendidos para ser participantes, postores y/o contratistas, el SEACE restringirá su registro, quedando a potestad de estos intentar nuevamente registrar su participación en el procedimiento de selección en cualquier otro momento, dentro del plazo establecido para dicha etapa, siempre que haya obtenido la vigencia de su inscripción o quedado sin efecto la sanción que le impuso el Tribunal de Contrataciones del Estado.*

1.4. FORMULACIÓN DE CONSULTAS Y OBSERVACIONES A LAS BASES

La formulación de consultas y observaciones a las bases se efectúa de conformidad con lo establecido en los numerales 72.1 y 72.2 del artículo 72 del Reglamento, así como el literal a) del artículo 89 del Reglamento.

1.5. ABSOLUCIÓN DE CONSULTAS, OBSERVACIONES E INTEGRACIÓN DE BASES

La absolución de consultas, observaciones e integración de las bases se realizan conforme a las disposiciones previstas en el numeral 72.4 del artículo 72 del Reglamento y el literal a) del artículo 89 del Reglamento.

Importante

- *No se absolverán consultas y observaciones a las bases que se presenten en forma física.*
- *Cuando exista divergencia entre lo indicado en el pliego de absolución de consultas y observaciones y la integración de bases, prevalece lo absuelto en el referido pliego; sin perjuicio, del deslinde de responsabilidades correspondiente.*

1.6. FORMA DE PRESENTACIÓN DE OFERTAS

Las ofertas se presentan conforme lo establecido en el artículo 59 y en el artículo 90 del Reglamento.

Las declaraciones juradas, formatos o formularios previstos en las bases que conforman la oferta deben estar debidamente firmados por el postor (firma manuscrita). Los demás documentos deben ser visados por el postor. En el caso de persona jurídica, por su representante legal, apoderado o mandatario designado para dicho fin y, en el caso de persona natural, por este o su apoderado. No se acepta el pegado de la imagen de una firma o visto. Las ofertas se presentan foliadas.

Importante

- *Los formularios electrónicos que se encuentran en el SEACE y que los proveedores deben llenar para presentar sus ofertas, tienen carácter de declaración jurada.*
- *En caso la información contenida en los documentos escaneados que conforman la oferta no coincida con lo declarado a través del SEACE, prevalece la información declarada en los documentos escaneados.*
- *No se tomarán en cuenta las ofertas que se presenten en físico a la Entidad.*

1.7. PRESENTACIÓN Y APERTURA DE OFERTAS

El participante presentará su oferta de manera electrónica a través del SEACE, desde las 00:01 horas hasta las 23:59 horas del día establecido para el efecto en el cronograma del procedimiento; adjuntando el archivo digitalizado que contenga los documentos que conforman la oferta de acuerdo a lo requerido en las bases.

El participante debe verificar antes de su envío, bajo su responsabilidad, que el archivo pueda ser descargado y su contenido sea legible.

Importante

Los integrantes de un consorcio no pueden presentar ofertas individuales ni conformar más de un consorcio en un procedimiento de selección, o en un determinado ítem cuando se trate de procedimientos de selección según relación de ítems.

En la apertura electrónica de la oferta, el órgano encargado de las contrataciones o el comité de selección, según corresponda, verifica la presentación de lo exigido en la sección específica de las bases de conformidad con el numeral 73.2 del artículo 73 del Reglamento y determina si las ofertas responden a las características y/o requisitos y condiciones de los Términos de Referencia, detallados en la sección específica de las bases. De no cumplir con lo requerido, la oferta se considera no admitida.

1.8. EVALUACIÓN DE LAS OFERTAS

La evaluación de las ofertas se realiza conforme a lo establecido en el numeral 74.1 y el literal a) del numeral 74.2 del artículo 74 del Reglamento.

En el supuesto de que dos (2) o más ofertas empaten, la determinación del orden de prelación de las ofertas empatadas se efectúa siguiendo estrictamente el orden establecido en el numeral 91.1 del artículo 91 del Reglamento.

El desempate mediante sorteo se realiza de manera electrónica a través del SEACE.

Importante

En el caso de contratación de servicios en general que se presten fuera de la provincia de Lima y Callao, cuyo valor estimado no supere los doscientos mil Soles (S/ 200,000.00), a solicitud del postor se asigna una bonificación equivalente al diez por ciento (10%) sobre el puntaje total obtenido por los postores con domicilio en la provincia donde prestará el servicio, o en las provincias colindantes, sean o no pertenecientes al mismo departamento o región. El domicilio es el consignado en la constancia de inscripción ante el RNP¹. Lo mismo aplica en el caso de procedimientos de selección por relación de ítems, cuando algún ítem no supera el monto señalado anteriormente.

1.9. CALIFICACIÓN DE OFERTAS

La calificación de las ofertas se realiza conforme a lo establecido en los numerales 75.1 y 75.2 del artículo 75 del Reglamento.

1.10. SUBSANACIÓN DE LAS OFERTAS

La subsanación de las ofertas se sujeta a lo establecido en el artículo 60 del Reglamento. El plazo que se otorgue para la subsanación no puede ser inferior a un (1) día hábil

La solicitud de subsanación se realiza de manera electrónica a través del SEACE y será remitida al correo electrónico consignado por el postor al momento de realizar su inscripción en el RNP, siendo su responsabilidad el permanente seguimiento de las notificaciones a dicho correo. La notificación de la solicitud se entiende efectuada el día de su envío al correo electrónico.

La presentación de las subsanaciones se realiza a través del SEACE. No se tomará en cuenta la subsanación que se presente en físico a la Entidad.

¹ La constancia de inscripción electrónica se visualizará en el portal web del Registro Nacional de Proveedores: www.rnp.gob.pe

1.11. RECHAZO DE LAS OFERTAS

Previo al otorgamiento de la buena pro, el órgano encargado de las contrataciones o el comité de selección, según corresponda, revisa las ofertas económicas que cumplen los requisitos de calificación, de conformidad con lo establecido para el rechazo de ofertas, previsto en el artículo 68 del Reglamento, de ser el caso.

De rechazarse alguna de las ofertas calificadas, el órgano encargado de las contrataciones o el comité de selección, según corresponda, revisa el cumplimiento de los requisitos de calificación de los postores que siguen en el orden de prelación, en caso las hubiere.

1.12. OTORGAMIENTO DE LA BUENA PRO

Definida la oferta ganadora, el órgano encargado de las contrataciones o el comité de selección, según corresponda, otorga la buena pro mediante su publicación en el SEACE, incluyendo el cuadro comparativo y las actas debidamente motivadas de los resultados de la admisión, no admisión, evaluación, calificación, descalificación y el otorgamiento de la buena pro.

1.13. CONSENTIMIENTO DE LA BUENA PRO

Cuando se hayan presentado dos (2) o más ofertas, el consentimiento de la buena pro se produce a los cinco (5) días hábiles siguientes de la notificación de su otorgamiento, sin que los postores hayan ejercido el derecho de interponer el recurso de apelación.

En caso que se haya presentado una sola oferta, el consentimiento de la buena pro se produce el mismo día de la notificación de su otorgamiento.

El consentimiento del otorgamiento de la buena pro se publica en el SEACE al día hábil siguiente de producido.

Importante

Una vez consentido el otorgamiento de la buena pro, el órgano encargado de las contrataciones o el órgano de la Entidad al que se haya asignado tal función realiza la verificación de la oferta presentada por el postor ganador de la buena pro conforme lo establecido en el numeral 64.6 del artículo 64 del Reglamento.

CAPÍTULO II SOLUCIÓN DE CONTROVERSIAS DURANTE EL PROCEDIMIENTO DE SELECCIÓN

2.1. RECURSO DE APELACIÓN

A través del recurso de apelación se pueden impugnar los actos dictados durante el desarrollo del procedimiento de selección hasta antes del perfeccionamiento del contrato.

El recurso de apelación se presenta ante la Entidad convocante, y es conocido y resuelto por su Titular, cuando el valor estimado sea igual o menor a cincuenta (50) UIT. Cuando el valor estimado sea mayor a dicho monto, el recurso de apelación se presenta ante y es resuelto por el Tribunal de Contrataciones del Estado.

En los procedimientos de selección según relación de ítems, el valor estimado total del procedimiento determina ante quién se presenta el recurso de apelación.

Los actos que declaren la nulidad de oficio, la cancelación del procedimiento de selección y otros actos emitidos por el Titular de la Entidad que afecten la continuidad de este, se impugnan ante el Tribunal de Contrataciones del Estado.

Importante

- *Una vez otorgada la buena pro, el órgano encargado de las contrataciones o el comité de selección, según corresponda, está en la obligación de permitir el acceso de los participantes y postores al expediente de contratación, salvo la información calificada como secreta, confidencial o reservada por la normativa de la materia, a más tardar dentro del día siguiente de haberse solicitado por escrito.*

Luego de otorgada la buena pro no se da a conocer las ofertas cuyos requisitos de calificación no fueron analizados y revisados por el órgano encargado de las contrataciones o el comité de selección, según corresponda.

- *A efectos de recoger la información de su interés, los postores pueden valerse de distintos medios, tales como: (i) la lectura y/o toma de apuntes, (ii) la captura y almacenamiento de imágenes, e incluso (iii) pueden solicitar copia de la documentación obrante en el expediente, siendo que, en este último caso, la Entidad deberá entregar dicha documentación en el menor tiempo posible, previo pago por tal concepto.*
- *El recurso de apelación se presenta ante la Mesa de Partes del Tribunal o ante las oficinas desconcentradas del OSCE, o en la Unidad de Trámite Documentario de la Entidad, según corresponda.*

2.2. PLAZOS DE INTERPOSICIÓN DEL RECURSO DE APELACIÓN

La apelación contra el otorgamiento de la buena pro o contra los actos dictados con anterioridad a ella se interpone dentro de los cinco (5) días hábiles siguientes de haberse notificado el otorgamiento de la buena pro.

La apelación contra los actos dictados con posterioridad al otorgamiento de la buena pro, contra la declaración de nulidad, cancelación y declaratoria de desierto del procedimiento, se interpone dentro de los cinco (5) días hábiles siguientes de haberse tomado conocimiento del acto que se desea impugnar.

CAPÍTULO III DEL CONTRATO

3.1. PERFECCIONAMIENTO DEL CONTRATO

Los plazos y el procedimiento para perfeccionar el contrato se realizan conforme a lo indicado en el artículo 141 del Reglamento.

El contrato se perfecciona con la suscripción del documento que lo contiene, salvo en los contratos cuyo monto del valor estimado no supere los doscientos mil Soles (S/ 200,000.00), en los que se puede perfeccionar con la recepción de la orden de servicios, conforme a lo previsto en la sección específica de las bases.

En el caso de procedimientos de selección por relación de ítems, se puede perfeccionar el contrato con la suscripción del documento o con la recepción de una orden de servicios, cuando el valor estimado del ítem corresponda al parámetro establecido en el párrafo anterior.

Importante

El órgano encargado de las contrataciones o el comité de selección, según corresponda, debe consignar en la sección específica de las bases la forma en que se perfeccionará el contrato, sea con la suscripción del contrato o la recepción de la orden de servicios. En caso la Entidad perfeccione el contrato con la recepción de la orden de servicios no debe incluir la proforma del contrato establecida en el Capítulo V de la sección específica de las bases.

Para perfeccionar el contrato, el postor ganador de la buena pro debe presentar los documentos señalados en el artículo 139 del Reglamento y los previstos en la sección específica de las bases.

3.2. GARANTÍAS

Las garantías que deben otorgar los postores y/o contratistas, según corresponda, son las de fiel cumplimiento del contrato y por los adelantos.

3.2.1. GARANTÍA DE FIEL CUMPLIMIENTO

Como requisito indispensable para perfeccionar el contrato, el postor ganador debe entregar a la Entidad la garantía de fiel cumplimiento del mismo por una suma equivalente al diez por ciento (10%) del monto del contrato original. Esta se mantiene vigente hasta la conformidad de la recepción de la prestación a cargo del contratista.

3.2.2. GARANTÍA DE FIEL CUMPLIMIENTO POR PRESTACIONES ACCESORIAS

En las contrataciones que conllevan la ejecución de prestaciones accesorias, tales como mantenimiento, reparación o actividades afines, se otorga una garantía adicional por una suma equivalente al diez por ciento (10%) del monto del contrato de la prestación accesorio, la misma que debe ser renovada periódicamente hasta el cumplimiento total de las obligaciones garantizadas.

Importante

- En los contratos cuyos montos sean iguales o menores a doscientos mil Soles (S/ 200,000.00), no corresponde presentar garantía de fiel cumplimiento de contrato ni garantía de fiel cumplimiento por prestaciones accesorias. Dicha excepción también aplica a los contratos derivados de procedimientos de selección por relación de ítems, cuando el monto del ítem adjudicado o la sumatoria de los montos de los ítems adjudicados no superen el monto señalado anteriormente, conforme a lo dispuesto en el literal a) del artículo 152 del Reglamento.
- En los contratos periódicos de prestación de servicios en general que celebren las Entidades con las micro y pequeñas empresas, estas últimas pueden otorgar como garantía de fiel cumplimiento el diez por ciento (10%) del monto del contrato, porcentaje que es retenido por la Entidad durante la primera mitad del número total de pagos a realizarse, de forma prorrateada en cada pago, con cargo a ser devuelto a la finalización del mismo, conforme lo establecen los numerales 149.4 y 149.5 del artículo 149 del Reglamento y el numeral 151.2 del artículo 151 del Reglamento.

3.2.3. GARANTÍA POR ADELANTO

En caso se haya previsto en la sección específica de las bases la entrega de adelantos, el contratista debe presentar una garantía emitida por idéntico monto conforme a lo estipulado en el artículo 153 del Reglamento.

3.3. REQUISITOS DE LAS GARANTÍAS

Las garantías que se presenten deben ser incondicionales, solidarias, irrevocables y de realización automática en el país, al solo requerimiento de la Entidad. Asimismo, deben ser emitidas por empresas que se encuentren bajo la supervisión directa de la Superintendencia de Banca, Seguros y Administradoras Privadas de Fondos de Pensiones y que cuenten con clasificación de riesgo B o superior. Asimismo, deben estar autorizadas para emitir garantías; o estar consideradas en la última lista de bancos extranjeros de primera categoría que periódicamente publica el Banco Central de Reserva del Perú.

Importante

Corresponde a la Entidad verificar que las garantías presentadas por el postor ganador de la buena pro y/o contratista cumplan con los requisitos y condiciones necesarios para su aceptación y eventual ejecución, sin perjuicio de la determinación de las responsabilidades funcionales que correspondan.

Advertencia

Los funcionarios de las Entidades no deben aceptar garantías emitidas bajo condiciones distintas a las establecidas en el presente numeral, debiendo tener en cuenta lo siguiente:

1. La clasificadora de riesgo que asigna la clasificación a la empresa que emite la garantía debe encontrarse listada en el portal web de la SBS (<http://www.sbs.gob.pe/sistema-financiero/clasificadoras-de-riesgo>).
2. Se debe identificar en la página web de la clasificadora de riesgo respectiva, cuál es la clasificación vigente de la empresa que emite la garantía, considerando la vigencia a la fecha de emisión de la garantía.
3. Para fines de lo establecido en el artículo 148 del Reglamento, la clasificación de riesgo B, incluye las clasificaciones B+ y B.

4. Si la empresa que otorga la garantía cuenta con más de una clasificación de riesgo emitida por distintas empresas listadas en el portal web de la SBS, bastará que en una de ellas cumpla con la clasificación mínima establecida en el Reglamento.

En caso exista alguna duda sobre la clasificación de riesgo asignada a la empresa emisora de la garantía, se deberá consultar a la clasificadora de riesgos respectiva.

De otro lado, además de cumplir con el requisito referido a la clasificación de riesgo, a efectos de verificar si la empresa emisora se encuentra autorizada por la SBS para emitir garantías, debe revisarse el portal web de dicha Entidad (<http://www.sbs.gob.pe/sistema-financiero/relacion-de-empresas-que-se-encuentran-autorizadas-a-emitir-cartas-fianza>).

Los funcionarios competentes deben verificar la autenticidad de la garantía a través de los mecanismos establecidos (consulta web, teléfono u otros) por la empresa emisora.

3.4. EJECUCIÓN DE GARANTÍAS

La Entidad puede solicitar la ejecución de las garantías conforme a los supuestos contemplados en el artículo 155 del Reglamento.

3.5. ADELANTOS

La Entidad puede entregar adelantos directos al contratista, los que en ningún caso exceden en conjunto del treinta por ciento (30%) del monto del contrato original, siempre que ello haya sido previsto en la sección específica de las bases.

3.6. PENALIDADES

3.6.1. PENALIDAD POR MORA EN LA EJECUCIÓN DE LA PRESTACIÓN

En caso de retraso injustificado del contratista en la ejecución de las prestaciones objeto del contrato, la Entidad le aplica automáticamente una penalidad por mora por cada día de atraso, de conformidad con el artículo 162 del Reglamento.

3.6.2. OTRAS PENALIDADES

La Entidad puede establecer penalidades distintas a la mencionada en el numeral precedente, según lo previsto en el artículo 163 del Reglamento y lo indicado en la sección específica de las bases.

Estos dos tipos de penalidades se calculan en forma independiente y pueden alcanzar cada una un monto máximo equivalente al diez por ciento (10%) del monto del contrato vigente, o de ser el caso, del ítem que debió ejecutarse.

3.7. INCUMPLIMIENTO DEL CONTRATO

Las causales para la resolución del contrato, serán aplicadas de conformidad con el artículo 36 de la Ley y 164 del Reglamento.

3.8. PAGOS

El pago se realiza después de ejecutada la respectiva prestación, pudiendo contemplarse pagos a cuenta, según la forma establecida en la sección específica de las bases o en el contrato.

La Entidad paga las contraprestaciones pactadas a favor del contratista dentro de los diez (10) días calendario siguientes de otorgada la conformidad de los servicios, siempre que se verifiquen las condiciones establecidas en el contrato para ello, bajo responsabilidad del funcionario competente.

La conformidad se emite en un plazo máximo de siete (7) días de producida la recepción salvo que se requiera efectuar pruebas que permitan verificar el cumplimiento de la obligación, en cuyo caso la conformidad se emite en un plazo máximo de quince (15) días, bajo responsabilidad del funcionario que debe emitir la conformidad.

En el caso que se haya suscrito contrato con un consorcio, el pago se realizará de acuerdo a lo que se indique en el contrato de consorcio.

Advertencia

En caso de retraso en los pagos a cuenta o pago final por parte de la Entidad, salvo que se deba a caso fortuito o fuerza mayor, esta reconoce al contratista los intereses legales correspondientes, de conformidad con el artículo 39 de la Ley y 171 del Reglamento, debiendo repetir contra los responsables de la demora injustificada.

3.9. DISPOSICIONES FINALES

Todos los demás aspectos del presente procedimiento no contemplados en las bases se regirán supletoriamente por la Ley y su Reglamento, así como por las disposiciones legales vigentes.

SECCIÓN ESPECÍFICA

CONDICIONES ESPECIALES DEL PROCEDIMIENTO DE SELECCIÓN

(EN ESTA SECCIÓN LA ENTIDAD DEBERÁ COMPLETAR LA INFORMACIÓN EXIGIDA, DE ACUERDO A LAS INSTRUCCIONES INDICADAS)

**CAPITULO I
GENERALIDADES**

1.1. ENTIDAD CONVOCANTE

Nombre : Seguro Social de Salud (EsSalud)
RUC N° : 20131257750
Domicilio legal : Jr. Domingo Cueto N° 120, Jesus Maria – Lima
Teléfono: : 265 7000 – 265 6000
Correo electrónico: : gcl.procesos1.adqui@essalud.gob.pe

1.2. OBJETO DE LA CONVOCATORIA

El presente procedimiento de selección tiene por objeto la ***“Contratación del Servicio para Evaluación Tecnologías Sanitarias de Productos Farmacéuticos de Acuerdo a su Situación en el Petitorio Farmacológico”***.

1.3. EXPEDIENTE DE CONTRATACIÓN

El expediente de contratación fue aprobado mediante Resolución de Gerencia Central de Logística N° 931-GCL-ESSALUD-2021 de fecha 28 de diciembre del 2021.

1.4. FUENTE DE FINANCIAMIENTO

Recursos Directamente Recaudados.

Importante

La fuente de financiamiento debe corresponder a aquella prevista en la Ley de Equilibrio Financiero del Presupuesto del Sector Público del año fiscal en el cual se convoca el procedimiento de selección.

1.5. SISTEMA DE CONTRATACIÓN

El presente procedimiento se rige por el sistema a SUMA ALZADA, de acuerdo con lo establecido en el expediente de contratación respectivo.

1.6. DISTRIBUCIÓN DE LA BUENA PRO

No Corresponde

1.7. ALCANCES DEL REQUERIMIENTO

El alcance de la prestación está definido en el Capítulo III de la presente sección de las bases.

1.8. PLAZO DE PRESTACIÓN DEL SERVICIO

Los servicios materia de la presente convocatoria se prestarán en el plazo de 330 días calendario computados desde el día siguiente de la suscripción del contrato, en concordancia con lo establecido en el expediente de contratación.

1.9. COSTO DE REPRODUCCIÓN Y ENTREGA DE BASES

Los participantes registrados tienen el derecho de recabar un ejemplar de las bases, para cuyo efecto deben cancelar la suma de **S/ 5.00** (Cinco con 00/100 Soles) en Caja Central de la Gerencia de Tesorería de la Gerencia Central de Gestión Financiera de ESSALUD, sito en Jr. Domingo Cueto N° 120, Segundo Piso - Jesús María.

Una vez efectuado el costo por concepto de reproducción de Bases, este se recabará en la Gerencia de Tesorería de la Gerencia Central de Gestión Financiera de ESSALUD, sito en el Segundo Piso de la Sede Central de ESSALUD (Jr. Domingo Cueto 120, Piso 2 - Jesús María), en el horario de 08:00 a 17:00 horas.

Importante

El costo de entrega de un ejemplar de las bases no puede exceder el costo de su reproducción.

1.10. BASE LEGAL

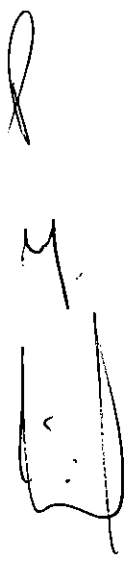
- 
- Ley N° 31084 Ley de Presupuesto del Sector Público para el Año Fiscal 2021.
 - Ley N° 31085 Ley de Equilibrio Financiero del Presupuesto del Sector Público del año fiscal 2021.
 - Decreto Supremo N° 082-2019-EF, que aprueba el Texto Único Ordenado de la Ley N° 30225, Ley de Contrataciones del Estado.
 - Decreto Supremo N° 344-2018-EF, que aprueba el Reglamento de la Ley N° 30225 modificado por Decreto Supremo N° 377-2019-EF, Decreto Supremo N° 168-2020-EF y Decreto Supremo N° 162-2021-EF.
 - Decreto Supremo N° 004-2019-JUS, Decreto Supremo que aprueba el Texto Único Ordenado de la Ley N° 27444 - Ley del Procedimiento Administrativo General.
 - Texto Único Ordenado de la Ley N° 27806, Ley de Transparencia y de Acceso a la Información Pública, aprobado por Decreto Supremo N° 043-2003-PCM.
 - Ley N° 26790, Ley de Modernización de la Seguridad Social en Salud.
 - Ley N° 27056, Ley de Creación del Seguro Social de Salud.
 - Ley N° 26842, Ley General de Salud.
 - Decreto Supremo N° 021-2019-TR, Texto Único de procedimientos Administrativos del Seguro Social de Salud, Adecuado conforme a la Resolución Ministerial N° 109-2019-TR y Decreto Supremo N° 164-2020-PCM
 - Ley N° 26790, Ley de Modernización de la Seguridad Social en Salud.
 - Resolución Ministerial N° 972-2020-MINSA Lineamientos para la Vigilancia, Prevención y Control de la salud de los trabajadores, y sus modificatorias.
 - Directiva Corporativa de Gestión Empresarial de FONAFE, probada mediante Acuerdo de Directorio N° 002-2018/011-FONAFE de fecha 05.12.2018.

Las referidas normas incluyen sus respectivas modificaciones, de ser el caso.

CAPÍTULO II DEL PROCEDIMIENTO DE SELECCIÓN

2.1. CALENDARIO DEL PROCEDIMIENTO DE SELECCIÓN

Según el cronograma de la ficha de selección de la convocatoria publicada en el SEACE.

Importante

De conformidad con la vigesimosegunda Disposición Complementaria Final del Reglamento, en caso la Entidad (Ministerios y sus organismos públicos, programas o proyectos adscritos) haya difundido el requerimiento a través del SEACE siguiendo el procedimiento establecido en dicha disposición, no procede formular consultas u observaciones al requerimiento.

2.2. CONTENIDO DE LAS OFERTAS

La oferta contendrá, además de un índice de documentos², la siguiente documentación:

2.2.1. Documentación de presentación obligatoria

2.2.1.1. Documentos para la admisión de la oferta

- a) Declaración jurada de datos del postor. (**Anexo N° 1**)
- b) Documento que acredite la representación de quien suscribe la oferta.

En caso de persona jurídica, copia del certificado de vigencia de poder del representante legal, apoderado o mandatario designado para tal efecto.

En caso de persona natural, copia del documento nacional de identidad o documento análogo, o del certificado de vigencia de poder otorgado por persona natural, del apoderado o mandatario, según corresponda.

En el caso de consorcios, este documento debe ser presentado por cada uno de los integrantes del consorcio que suscriba la promesa de consorcio, según corresponda.

Advertencia

De acuerdo con el artículo 4 del Decreto Legislativo N° 1246, las Entidades están prohibidas de exigir a los administrados o usuarios la información que puedan obtener directamente mediante la interoperabilidad a que se refieren los artículos 2 y 3 de dicho Decreto Legislativo. En esa medida, si la Entidad es usuaria de la Plataforma de Interoperabilidad del Estado – PIDE³ y siempre que el servicio web se encuentre activo en el Catálogo de Servicios de dicha plataforma, no corresponderá exigir el certificado de vigencia de poder y/o documento nacional de identidad.

- c) Declaración jurada de acuerdo con el literal b) del artículo 52 del Reglamento (**Anexo N°2**)

² La omisión del índice no determina la no admisión de la oferta.

³ Para mayor información de las Entidades usuarias y del Catálogo de Servicios de la Plataforma de Interoperabilidad del Estado – PIDE ingresar al siguiente enlace <https://www.gobiernodigital.gob.pe/interoperabilidad/>

- d) Declaración jurada de cumplimiento de los Términos de Referencia contenidos en el numeral 3.1 del Capítulo III de la presente sección. (**Anexo N° 3**)
- e) Declaración jurada de plazo de prestación del servicio. (**Anexo N° 4**)⁴
- f) Promesa de consorcio con firmas legalizadas, de ser el caso, en la que se consigne los integrantes, el representante común, el domicilio común y las obligaciones a las que se compromete cada uno de los integrantes del consorcio así como el porcentaje equivalente a dichas obligaciones. (**Anexo N° 5**)
- g) El precio de la oferta en soles debe registrarse directamente en el formulario electrónico del SEACE.

Adicionalmente, se debe adjuntar el **Anexo N° 6** en el caso de procedimientos convocados a precios unitarios, esquema mixto de suma alzada y precios unitarios, porcentajes u honorario fijo y comisión de éxito, según corresponda.

En el caso de procedimientos convocados a suma alzada únicamente se debe adjuntar el **Anexo N° 6** cuando corresponda indicar el monto de la oferta de la prestación accesoria o que el postor goza de alguna exoneración legal.

El precio total de la oferta y los subtotales que lo componen son expresados con dos (2) decimales. Los precios unitarios pueden ser expresados con más de dos (2) decimales.

Importante

- *El órgano encargado de las contrataciones o el comité de selección, según corresponda, verifica la presentación de los documentos requeridos. De no cumplir con lo requerido, la oferta se considera no admitida.*
- *En caso de requerir estructura de costos o análisis de precios, esta se presenta para el perfeccionamiento del contrato.*

2.2.1.2. Documentos para acreditar los requisitos de calificación

Incorporar en la oferta los documentos que acreditan los “**Requisitos de Calificación**” que se detallan en el numeral 3.2 del Capítulo III de la presente sección de las bases.

2.2.2. Documentación de presentación facultativa:

- a) En el caso de microempresas y pequeñas empresas integradas por personas con discapacidad, o en el caso de consorcios conformados en su totalidad por estas empresas, deben presentar la constancia o certificado con el cual acredite su inscripción en el Registro de Empresas Promocionales para Personas con Discapacidad⁵.
- b) Solicitud de bonificación por tener la condición de micro y pequeña empresa. (**Anexo N° 11**)

⁴ En caso de considerar como factor de evaluación la mejora del plazo de prestación del servicio, el plazo ofertado en dicho anexo servirá también para acreditar este factor.

⁵ Dicho documento se tendrá en consideración en caso de empate, conforme a lo previsto en el artículo 91 del Reglamento.

Advertencia

El órgano encargado de las contrataciones o el comité de selección, según corresponda, no podrá exigir al postor la presentación de documentos que no hayan sido indicados en los acápite "Documentos para la admisión de la oferta", "Requisitos de calificación" y "Factores de evaluación".

2.3. PRESENTACIÓN DEL RECURSO DE APELACIÓN

"El recurso de apelación se presenta ante la Unidad de Trámite Documentario de la Entidad.

En caso el participante o postor opte por presentar recurso de apelación y por otorgar la garantía mediante depósito en cuenta bancaria, se debe realizar el abono en:

N° de Cuenta : 191-02081161036
Banco : Banco de Crédito - BCP
N° CCI⁶ : 00219100020816103658

2.1. REQUISITOS PARA PERFECCIONAR EL CONTRATO

El postor ganador de la buena pro debe presentar los siguientes documentos para perfeccionar el contrato:

- a) Garantía de fiel cumplimiento del contrato. De ser el caso.
- b) Contrato de consorcio con firmas legalizadas ante Notario de cada uno de los integrantes, de ser el caso.
- c) Código de cuenta interbancaria (CCI) o, en el caso de proveedores no domiciliados, el número de su cuenta bancaria y la entidad bancaria en el exterior.
- d) Copia de la vigencia del poder del representante legal de la empresa que acredite que cuenta con facultades para perfeccionar el contrato, cuando corresponda.
- e) Copia de DNI del postor en caso de persona natural, o de su representante legal en caso de persona jurídica.

Advertencia

De acuerdo con el artículo 4 del Decreto Legislativo N° 1246, las Entidades están prohibidas de exigir a los administrados o usuarios la información que puedan obtener directamente mediante la interoperabilidad a que se refieren los artículos 2 y 3 de dicho Decreto Legislativo. En esa medida, si la Entidad es usuaria de la Plataforma de Interoperabilidad del Estado – PIDE⁷ y siempre que el servicio web se encuentre activo en el Catálogo de Servicios de dicha plataforma, no corresponderá exigir los documentos previstos en los literales e) y f).

- f) Domicilio para efectos de la notificación durante la ejecución del contrato.
- g) Detalle de los precios unitarios del precio ofertado⁸.

⁶ En caso de transferencia interbancaria.

⁷ Para mayor información de las Entidades usuarias y del Catálogo de Servicios de la Plataforma de Interoperabilidad del Estado – PIDE ingresar al siguiente enlace <https://www.gobiernodigital.gob.pe/interoperabilidad/>

⁸ Incluir solo en caso de la contratación bajo el sistema a suma alzada.

Importante

- En caso que el postor ganador de la buena pro sea un consorcio, las garantías que presente este para el perfeccionamiento del contrato, así como durante la ejecución contractual, de ser el caso, además de cumplir con las condiciones establecidas en el artículo 33 de la Ley y en el artículo 148 del Reglamento, deben consignar expresamente el nombre completo o la denominación o razón social de los integrantes del consorcio, en calidad de garantizados, de lo contrario no podrán ser aceptadas por las Entidades. No se cumple el requisito antes indicado si se consigna únicamente la denominación del consorcio, conforme lo dispuesto en la Directiva Participación de Proveedores en Consorcio en las Contrataciones del Estado⁹.
- En los contratos periódicos de prestación de servicios en general que celebren las Entidades con las micro y pequeñas empresas, estas últimas pueden otorgar como garantía de fiel cumplimiento el diez por ciento (10%) del monto del contrato, porcentaje que es retenido por la Entidad durante la primera mitad del número total de pagos a realizarse, de forma prorrateada en cada pago, con cargo a ser devuelto a la finalización del mismo, conforme lo establece el numeral 149.4 del artículo 149 y el numeral 151.2 del artículo 151 del Reglamento. Para dicho efecto los postores deben encontrarse registrados en el REMYPE, consignando en la Declaración Jurada de Datos del Postor (Anexo N° 1) o en la solicitud de retención de la garantía durante el perfeccionamiento del contrato, que tienen la condición de MYPE, lo cual será verificado por la Entidad en el link <http://www2.trabajo.gob.pe/servicios-en-linea-2-2> opción consulta de empresas acreditadas en el REMYPE.
- En los contratos cuyos montos sean iguales o menores a doscientos mil Soles (S/ 200,000.00), no corresponde presentar garantía de fiel cumplimiento de contrato ni garantía de fiel cumplimiento por prestaciones accesorias. Dicha excepción también aplica a los contratos derivados de procedimientos de selección por relación de ítems, cuando el monto del ítem adjudicado o la sumatoria de los montos de los ítems adjudicados no supere el monto señalado anteriormente, conforme a lo dispuesto en el literal a) del artículo 152 del Reglamento.

Importante

- Corresponde a la Entidad verificar que las garantías presentadas por el postor ganador de la buena pro cumplan con los requisitos y condiciones necesarios para su aceptación y eventual ejecución, sin perjuicio de la determinación de las responsabilidades funcionales que correspondan.
- De conformidad con el Reglamento Consular del Perú aprobado mediante Decreto Supremo N° 076-2005-RE para que los documentos públicos y privados extendidos en el exterior tengan validez en el Perú, deben estar legalizados por los funcionarios consulares peruanos y refrendados por el Ministerio de Relaciones Exteriores del Perú, salvo que se trate de documentos públicos emitidos en países que formen parte del Convenio de la Apostilla, en cuyo caso bastará con que estos cuenten con la Apostilla de la Haya⁹.
- La Entidad no puede exigir documentación o información adicional a la consignada en el presente numeral para el perfeccionamiento del contrato.

2.2. PERFECCIONAMIENTO DEL CONTRATO

El contrato se perfecciona con la suscripción del documento que lo contiene. Para dicho efecto el postor ganador de la buena pro, dentro del plazo previsto en el artículo 141 del Reglamento, debe presentar la documentación requerida en el en Jr. Domingo Cueto N° 120, Primer Piso, Jesús María - Lima.

⁹ Según lo previsto en la Opinión N° 009-2016/DTN.

2.3. FORMA DE PAGO

El pago se realizará en SOLES, en once (11) pagos periódicos, dentro de los diez (10) días calendario siguientes de otorgada la conformidad del entregable correspondiente.

El porcentaje a pagar por cada uno de los entregables, es el siguiente:

ENTREGABLES	PORCENTAJE DEL PAGO TOTAL
Primer entregable	9%
Segundo entregable	9%
Tercer entregable	9%
Cuarto entregable	9%
Quinto entregable	9%
Sexto entregable	9%
Sétimo entregable	9%
Octavo entregable	9%
Noveno entregable	9%
Décimo entregable	9.5%
Décimo Primer entregable	9.5%

Para efectos del pago de las contraprestaciones ejecutadas por el contratista, la Entidad debe contar con la siguiente documentación:

- Conformidad será otorgada por la Dirección de Evaluación de Tecnologías Sanitarias del Instituto de Evaluación de Tecnologías en Salud e Investigación – IETSI.
- Comprobante de pago emitido por el contratista.
- Orden de servicio (original y 1 copia).

Dicha documentación, se debe presentar en Mesa de Parte de la Gerencia Central de Logística, sito en Jr. Domingo Cueto N° 120, Primer Piso, Jesús María - LIMA.

CAPÍTULO III REQUERIMIENTO

Importante

De conformidad con el numeral 29.8 del artículo 29 del Reglamento, el área usuaria es responsable de la adecuada formulación del requerimiento, debiendo asegurar la calidad técnica y reducir la necesidad de su reformulación por errores o deficiencias técnicas que repercutan en el proceso de contratación.

3.1. TERMINOS DE REFERENCIA

LOS TÉRMINOS DE REFERENCIA SE ENCUENTRAN EN UN ARCHIVO CONJUNTO A LAS PRESENTES BASES (REFERENCIA ANEXO N° 12).

Importante

Para determinar que los postores cuentan con las capacidades necesarias para ejecutar el contrato, el órgano encargado de las contrataciones o el comité de selección, según corresponda, incorpora los requisitos de calificación previstos por el área usuaria en el requerimiento, no pudiendo incluirse requisitos adicionales, ni distintos a los siguientes:

3.2. REQUISITOS DE CALIFICACIÓN

3.3.

II. REQUISITOS DE CALIFICACIÓN

A	CAPACIDAD TÉCNICA Y PROFESIONAL
A.1	CALIFICACIONES DEL PERSONAL CLAVE
A.1.1	FORMACIÓN ACADÉMICA
	<p><u>Requisitos:</u></p> <ul style="list-style-type: none">– Profesional Licenciado en Biología. <p><u>Acreditación:</u> El título profesional será verificado por el órgano encargado de las contrataciones o comité de selección, según corresponda, en el Registro Nacional de Grados Académicos y Títulos Profesionales en el portal web de la Superintendencia Nacional de Educación Superior Universitaria - SUNEDU a través del siguiente link: https://enlinea.sunedu.gob.pe//.</p> <p>En caso que el título profesional requerido no se encuentre inscrito en el referido registro, el postor debe presentar la copia del diploma respectivo a fin de acreditar la formación académica requerida.</p>
A.1.2	CAPACITACIÓN
	<p><u>Requisitos:</u></p> <ul style="list-style-type: none">– Mínimo 120 horas de capacitación en Bioestadística.– Mínimo 120 horas de capacitación en Epidemiología y/o metodología de la investigación.– Mínimo 120 horas de capacitación en Evaluación de Tecnologías Sanitarias.– Mínimo 120 horas en capacitaciones sobre Evaluaciones Económicas. <p><u>Acreditación:</u> Se acreditará con copia simple de constancias, certificados o documento expedido en mérito por haber cursado la materia requerida en este procedimiento de selección.</p> <p><u>Importante:</u> Se podrá acreditar la capacitación mediante certificados de estudios de postgrado, considerando que cada crédito del curso que acredita la capacitación equivale a dieciséis (16) horas lectivas, según la normativa de la materia.</p>

A.2	EXPERIENCIA DEL PERSONAL CLAVE
	<p><u>Requisitos:</u></p> <ul style="list-style-type: none">- Experiencia mínima de un (01) año realizando actividades de evaluación de tecnología sanitaria en instituciones de salud públicas y/o privadas.o De presentarse experiencia ejecutada paralelamente (traslape), para el cómputo del tiempo de dicha experiencia sólo se considerará una vez el periodo traslapado. <p><u>Acreditación:</u></p> <p>La experiencia del personal clave se acreditará con cualquiera de los siguientes documentos: (i) copia simple de contratos y su respectiva conformidad o (ii) constancias o (iii) certificados o (iv) cualquier otra documentación que, de manera fehaciente demuestre la experiencia del personal propuesto.</p>
	<p><u>Importante:</u></p> <ul style="list-style-type: none">- Los documentos que acreditan la experiencia deben incluir los nombres y apellidos del personal clave, el cargo desempeñado, el plazo de la prestación indicando el día, mes y año de inicio y culminación, el nombre de la Entidad u organización que emite el documento, la fecha de emisión y nombres y apellidos de quien suscribe el documento.- En caso los documentos para acreditar la experiencia establezcan el plazo de la experiencia adquirida por el personal clave en meses sin especificar los días se debe considerar el mes completo.- Se considerará aquella experiencia que no tenga una antigüedad mayor a veinticinco (25) años anteriores a la fecha de la presentación de ofertas. <p>Al calificar la experiencia del personal, se debe valorar de manera integral los documentos presentados por el postor para acreditar dicha experiencia. En tal sentido, aun cuando en los documentos presentados la denominación del cargo o puesto no coincida literalmente con aquella prevista en las bases, se deberá validar la experiencia si las actividades que realizó el personal corresponden con la función propia del cargo o puesto requerido en las bases.</p>

CAPÍTULO IV
FACTORES DE EVALUACIÓN

La evaluación se realiza sobre la base de cien (100) puntos.

Para determinar la oferta con el mejor puntaje y el orden de prelación de las ofertas, se considera lo siguiente:

FACTOR DE EVALUACIÓN	PUNTAJE / METODOLOGÍA PARA SU ASIGNACIÓN
A. PRECIO <u>Evaluación:</u> Se evaluará considerando el precio ofertado por el postor. <u>Acreditación:</u> Se acreditará mediante el registro en el SEACE o el documento que contiene el precio de la oferta (Anexo N° 6), según corresponda.	La evaluación consistirá en otorgar el máximo puntaje a la oferta de precio más bajo y otorgar a las demás ofertas puntajes inversamente proporcionales a sus respectivos precios, según la siguiente fórmula: $P_i = \frac{O_m \times PMP}{O_i}$ i= Oferta P _i = Puntaje de la oferta a evaluar O _i =Precio i O _m = Precio de la oferta más baja PMP=Puntaje máximo del precio 100 puntos

Importante

Los factores de evaluación elaborados por el órgano encargado de las contrataciones o el comité de selección, según corresponda, son objetivos y guardan vinculación, razonabilidad y proporcionalidad con el objeto de la contratación. Asimismo, estos no pueden calificar con puntaje el cumplimiento de los Términos de Referencia ni los requisitos de calificación.

CAPÍTULO V
PROFORMA DEL CONTRATO

Importante

Dependiendo del objeto del contrato, de resultar indispensable, puede incluirse cláusulas adicionales o la adecuación de las propuestas en el presente documento, las que en ningún caso pueden contemplar disposiciones contrarias a la normativa vigente ni a lo señalado en este capítulo.

Conste por el presente documento, la **"Contratación del Servicio para Evaluación Tecnologías Sanitarias de Productos Farmacéuticos de Acuerdo a su Situación en el Petitorio Farmacológico"**, que celebra de una parte [CONSIGNAR EL NOMBRE DE LA ENTIDAD], en adelante LA ENTIDAD, con RUC N° [.....], con domicilio legal en [.....], representada por [.....], identificado con DNI N° [.....], y de otra parte [.....], con RUC N° [.....], con domicilio legal en [.....], inscrita en la Ficha N° [.....] Asiento N° [.....] del Registro de Personas Jurídicas de la ciudad de [.....], debidamente representado por su Representante Legal, [.....], con DNI N° [.....], según poder inscrito en la Ficha N° [.....] Asiento N° [.....] del Registro de Personas Jurídicas de la ciudad de [.....], a quien en adelante se le denominará EL CONTRATISTA en los términos y condiciones siguientes:

CLÁUSULA PRIMERA: ANTECEDENTES

Con fecha [.....], el órgano encargado de las contrataciones o el comité de selección, según corresponda, adjudicó la buena pro de la **ADJUDICACIÓN SIMPLIFICADA N° 63-2021-ESSALUD/GCL-1** para la **"Contratación del Servicio para Evaluación Tecnologías Sanitarias de Productos Farmacéuticos de Acuerdo a su Situación en el Petitorio Farmacológico"**, a [INDICAR NOMBRE DEL GANADOR DE LA BUENA PRO], cuyos detalles e importe constan en los documentos integrantes del presente contrato.

CLÁUSULA SEGUNDA: OBJETO

El presente contrato tiene por objeto **"Contratación del Servicio para Evaluación Tecnologías Sanitarias de Productos Farmacéuticos de Acuerdo a su Situación en el Petitorio Farmacológico"**.

CLÁUSULA TERCERA: MONTO CONTRACTUAL

El monto total del presente contrato asciende a S/ _____ (_____ con ____/100 Soles), que incluye todos los impuestos de Ley.

Este monto comprende el costo del servicio, todos los tributos, seguros, transporte, inspecciones, pruebas y, de ser el caso, los costos laborales conforme a la legislación vigente, así como cualquier otro concepto que pueda tener incidencia sobre la ejecución del servicio materia del presente contrato.

CLÁUSULA CUARTA: DEL PAGO¹⁰

LA ENTIDAD se obliga a pagar la contraprestación a EL CONTRATISTA en soles, en pagos periódicos, luego de la recepción formal y completa de la documentación correspondiente, según lo establecido en el artículo 171 del Reglamento de la Ley de Contrataciones del Estado.

Para tal efecto, el responsable de otorgar la conformidad de la prestación deberá hacerlo en un plazo que no excederá de los siete (7) días de producida la recepción, salvo que se requiera efectuar pruebas que permitan verificar el cumplimiento de la obligación, en cuyo caso la conformidad se emite en un plazo máximo de quince (15) días, bajo responsabilidad de dicho funcionario.

¹⁰ En cada caso concreto, dependiendo de la naturaleza del contrato, podrá adicionarse la información que resulte pertinente a efectos de generar el pago.

LA ENTIDAD debe efectuar el pago dentro de los diez (10) días calendario siguientes de otorgada la conformidad de los servicios, siempre que se verifiquen las condiciones establecidas en el contrato para ello, bajo responsabilidad del funcionario competente.

En caso de retraso en el pago por parte de LA ENTIDAD, salvo que se deba a caso fortuito o fuerza mayor, EL CONTRATISTA tendrá derecho al pago de intereses legales conforme a lo establecido en el artículo 39 de la Ley de Contrataciones del Estado y en el artículo 171 de su Reglamento, los que se computan desde la oportunidad en que el pago debió efectuarse.

CLÁUSULA QUINTA: DEL PLAZO DE LA EJECUCIÓN DE LA PRESTACIÓN

El plazo de ejecución del presente contrato es de 330 días calendario, el mismo que se computa desde el día siguiente de la suscripción de contrato.

CLÁUSULA SEXTA: PARTES INTEGRANTES DEL CONTRATO

El presente contrato está conformado por las bases integradas, la oferta ganadora, así como los documentos derivados del procedimiento de selección que establezcan obligaciones para las partes.

CLÁUSULA SÉTIMA: GARANTÍAS

EL CONTRATISTA entregó al perfeccionamiento del contrato la respectiva garantía incondicional, solidaria, irrevocable, y de realización automática en el país al solo requerimiento, a favor de LA ENTIDAD, por los conceptos, montos y vigencias siguientes:

- De fiel cumplimiento del contrato: [CONSIGNAR EL MONTO], a través de la [INDICAR EL TIPO DE GARANTÍA PRESENTADA] N° [INDICAR NÚMERO DEL DOCUMENTO] emitida por [SEÑALAR EMPRESA QUE LA EMITE]. Monto que es equivalente al diez por ciento (10%) del monto del contrato original, la misma que debe mantenerse vigente hasta la conformidad de la recepción de la prestación.

Importante

Al amparo de lo dispuesto en el numeral 149.4 del artículo 149 del Reglamento de la Ley de Contrataciones del Estado, en el caso de contratos periódicos de prestación de servicios en general, si el postor ganador de la buena pro solicita la retención del diez por ciento (10%) del monto del contrato original como garantía de fiel cumplimiento de contrato, debe consignarse lo siguiente:

"De fiel cumplimiento del contrato: [CONSIGNAR EL MONTO], a través de la retención que debe efectuar LA ENTIDAD, durante la primera mitad del número total de pagos a realizarse, de forma prorrateada, con cargo a ser devuelto a la finalización del mismo."

Importante

Al amparo de lo dispuesto en el numeral 151.2 del artículo 151 del Reglamento de la Ley de Contrataciones del Estado, si el postor ganador de la buena pro solicita la retención del diez por ciento (10%) del monto del contrato de la prestación accesorias como garantía de fiel cumplimiento de prestaciones accesorias, debe consignarse lo siguiente:

"De fiel cumplimiento por prestaciones accesorias: [CONSIGNAR EL MONTO], a través de la retención que debe efectuar LA ENTIDAD, durante la primera mitad del número total de pagos a realizarse, de forma prorrateada, con cargo a ser devuelto a la finalización del mismo."

Importante

De conformidad con el artículo 152 del Reglamento, no se constituirá garantía de fiel cumplimiento del contrato ni garantía de fiel cumplimiento por prestaciones accesorias, en contratos cuyos montos sean iguales o menores a doscientos mil Soles (S/ 200,000.00). Dicha excepción también aplica a los contratos derivados de procedimientos de selección por relación de ítems, cuando el monto del ítem adjudicado o la sumatoria de los montos de los ítems adjudicados no supere el monto señalado anteriormente.

CLÁUSULA OCTAVA: EJECUCIÓN DE GARANTÍAS POR FALTA DE RENOVACIÓN

LA ENTIDAD puede solicitar la ejecución de las garantías cuando EL CONTRATISTA no las hubiere renovado antes de la fecha de su vencimiento, conforme a lo dispuesto en el literal a) del numeral 155.1 del artículo 155 del Reglamento de la Ley de Contrataciones del Estado.

CLÁUSULA NOVENA: CONFORMIDAD DE LA PRESTACIÓN DEL SERVICIO

La conformidad de la prestación del servicio se regula por lo dispuesto en el artículo 168 del Reglamento de la Ley de Contrataciones del Estado. La conformidad será otorgada por [CONSIGNAR EL ÁREA O UNIDAD ORGÁNICA QUE OTORGARÁ LA CONFORMIDAD] en el plazo máximo de [CONSIGNAR SIETE (7) DÍAS O MÁXIMO QUINCE (15) DÍAS, EN CASO SE REQUIERA EFECTUAR PRUEBAS QUE PERMITAN VERIFICAR EL CUMPLIMIENTO DE LA OBLIGACIÓN] días de producida la recepción.

De existir observaciones, LA ENTIDAD las comunica al CONTRATISTA, indicando claramente el sentido de estas, otorgándole un plazo para subsanar no menor de dos (2) ni mayor de ocho (8) días. Dependiendo de la complejidad o sofisticación de las subsanaciones a realizar el plazo para subsanar no puede ser menor de cinco (5) ni mayor de quince (15) días. Si pese al plazo otorgado, EL CONTRATISTA no cumple a cabalidad con la subsanación, LA ENTIDAD puede otorgar al CONTRATISTA periodos adicionales para las correcciones pertinentes. En este supuesto corresponde aplicar la penalidad por mora desde el vencimiento del plazo para subsanar.

Este procedimiento no resulta aplicable cuando los servicios manifiestamente no cumplan con las características y condiciones ofrecidas, en cuyo caso LA ENTIDAD no otorga la conformidad, debiendo considerarse como no ejecutada la prestación, aplicándose la penalidad que corresponda por cada día de atraso.

CLÁUSULA DÉCIMA: DECLARACIÓN JURADA DEL CONTRATISTA

EL CONTRATISTA declara bajo juramento que se compromete a cumplir las obligaciones derivadas del presente contrato, bajo sanción de quedar inhabilitado para contratar con el Estado en caso de incumplimiento.

CLÁUSULA UNDÉCIMA: RESPONSABILIDAD POR VICIOS OCULTOS

La conformidad del servicio por parte de LA ENTIDAD no enerva su derecho a reclamar posteriormente por defectos o vicios ocultos, conforme a lo dispuesto por los artículos 40 de la Ley de Contrataciones del Estado y 173 de su Reglamento.

El plazo máximo de responsabilidad del contratista es de UN (01) AÑO, contado a partir de la conformidad otorgada por LA ENTIDAD.

CLÁUSULA DUODÉCIMA TERCERA: PENALIDADES

Si EL CONTRATISTA incurre en retraso injustificado en la ejecución de las prestaciones objeto del contrato, LA ENTIDAD le aplica automáticamente una penalidad por mora por cada día de atraso, de acuerdo a la siguiente fórmula:

$$\text{Penalidad Diaria} = \frac{0.10 \times \text{monto vigente}}{F \times \text{plazo vigente en días}}$$

Donde:

F = 0.25 para plazos mayores a sesenta (60) días o;

F = 0.40 para plazos menores o iguales a sesenta (60) días.

El retraso se justifica a través de la solicitud de ampliación de plazo debidamente aprobado. Adicionalmente, se considera justificado el retraso y en consecuencia no se aplica penalidad, cuando EL CONTRATISTA acredite, de modo objetivamente sustentado, que el mayor tiempo transcurrido no le resulta imputable. En este último caso la calificación del retraso como justificado por parte de LA ENTIDAD no da lugar al pago de gastos generales ni costos directos de ningún tipo, conforme el numeral 162.5 del artículo 162 del Reglamento de la Ley de Contrataciones del Estado.

Importante

De haberse previsto establecer penalidades distintas a la penalidad por mora, incluir dichas penalidades, los supuestos de aplicación de penalidad, la forma de cálculo de la penalidad para cada supuesto y el procedimiento mediante el cual se verifica el supuesto a penalizar, conforme el artículo 163 del Reglamento de la Ley de Contrataciones del Estado.

Estas penalidades se deducen de los pagos a cuenta o del pago final, según corresponda; o si fuera necesario, se cobra del monto resultante de la ejecución de la garantía de fiel cumplimiento.

Estos dos (2) tipos de penalidades pueden alcanzar cada una un monto máximo equivalente al diez por ciento (10%) del monto del contrato vigente, o de ser el caso, del ítem que debió ejecutarse.

Cuando se llegue a cubrir el monto máximo de la penalidad por mora o el monto máximo para otras penalidades, de ser el caso, LA ENTIDAD puede resolver el contrato por incumplimiento.

CLÁUSULA DÉCIMA TERCERA: RESOLUCIÓN DEL CONTRATO

Cualquiera de las partes puede resolver el contrato, de conformidad con el numeral 32.3 del artículo 32 y artículo 36 de la Ley de Contrataciones del Estado, y el artículo 164 de su Reglamento. De darse el caso, LA ENTIDAD procederá de acuerdo a lo establecido en el artículo 165 del Reglamento de la Ley de Contrataciones del Estado.

CLÁUSULA DÉCIMA CUARTA: RESPONSABILIDAD DE LAS PARTES

Cuando se resuelva el contrato por causas imputables a algunas de las partes, se debe resarcir los daños y perjuicios ocasionados, a través de la indemnización correspondiente. Ello no obsta la aplicación de las sanciones administrativas, penales y pecuniarias a que dicho incumplimiento diere lugar, en el caso que éstas correspondan.

Lo señalado precedentemente no exime a ninguna de las partes del cumplimiento de las demás obligaciones previstas en el presente contrato.

CLÁUSULA DÉCIMA QUINTA: ANTICORRUPCIÓN

EL CONTRATISTA declara y garantiza no haber, directa o indirectamente, o tratándose de una persona jurídica a través de sus socios, integrantes de los órganos de administración, apoderados, representantes legales, funcionarios, asesores o personas vinculadas a las que se refiere el artículo 7 del Reglamento de la Ley de Contrataciones del Estado, ofrecido, negociado o efectuado, cualquier pago o, en general, cualquier beneficio o incentivo ilegal en relación al contrato.

Asimismo, el CONTRATISTA se obliga a conducirse en todo momento, durante la ejecución del contrato, con honestidad, probidad, veracidad e integridad y de no cometer actos ilegales o de corrupción, directa o indirectamente o a través de sus socios, accionistas, participacionistas, integrantes de los órganos de administración, apoderados, representantes legales, funcionarios, asesores y personas vinculadas a las que se refiere el artículo 7 del Reglamento de la Ley de Contrataciones del Estado.

Además, EL CONTRATISTA se compromete a i) comunicar a las autoridades competentes, de manera directa y oportuna, cualquier acto o conducta ilícita o corrupta de la que tuviera conocimiento; y ii) adoptar medidas técnicas, organizativas y/o de personal apropiadas para evitar los referidos actos o prácticas.

CLÁUSULA DÉCIMA SEXTA: MARCO LEGAL DEL CONTRATO

Sólo en lo no previsto en este contrato, en la Ley de Contrataciones del Estado y su Reglamento, en las directivas que emita el OSCE y demás normativa especial que resulte aplicable, serán de aplicación supletoria las disposiciones pertinentes del Código Civil vigente, cuando corresponda, y demás normas de derecho privado.

CLÁUSULA DÉCIMA SÉTIMA: SOLUCIÓN DE CONTROVERSIAS¹¹

Las controversias que surjan entre las partes durante la ejecución del contrato se resuelven mediante conciliación o arbitraje, según el acuerdo de las partes.

Cualquiera de las partes tiene derecho a iniciar el arbitraje a fin de resolver dichas controversias dentro del plazo de caducidad previsto en la Ley de Contrataciones del Estado y su Reglamento.

Facultativamente, cualquiera de las partes tiene el derecho a solicitar una conciliación dentro del plazo de caducidad correspondiente, según lo señalado en el artículo 224 del Reglamento de la Ley de Contrataciones del Estado, sin perjuicio de recurrir al arbitraje, en caso no se llegue a un acuerdo entre ambas partes o se llegue a un acuerdo parcial. Las controversias sobre nulidad del contrato solo pueden ser sometidas a arbitraje.

El Laudo arbitral emitido es inapelable, definitivo y obligatorio para las partes desde el momento de su notificación, según lo previsto en el numeral 45.21 del artículo 45 de la Ley de Contrataciones del Estado.

CLÁUSULA DÉCIMA OCTAVA: FACULTAD DE ELEVAR A ESCRITURA PÚBLICA

Cualquiera de las partes puede elevar el presente contrato a Escritura Pública corriendo con todos los gastos que demande esta formalidad.

CLÁUSULA DÉCIMA NOVENA: DOMICILIO PARA EFECTOS DE LA EJECUCIÓN CONTRACTUAL

Las partes declaran el siguiente domicilio para efecto de las notificaciones que se realicen durante la ejecución del presente contrato:

DOMICILIO DE LA ENTIDAD : [.....]

DOMICILIO DEL CONTRATISTA : [CONSIGNAR EL DOMICILIO SEÑALADO POR EL
POSTOR GANADOR DE LA BUENA PRO AL
PRESENTAR LOS REQUISITOS PARA EL
PERFECCIONAMIENTO DEL CONTRATO]

La variación del domicilio aquí declarado de alguna de las partes debe ser comunicada a la otra parte, formalmente y por escrito, con una anticipación no menor de quince (15) días calendario.

¹¹ De acuerdo con el numeral 225.3 del artículo 225 del Reglamento, las partes pueden recurrir al arbitraje ad hoc cuando las controversias deriven de procedimientos de selección cuyo valor estimado sea menor o igual a cinco millones con 00/100 soles (S/ 5 000 000,00).

De acuerdo con las bases integradas, la oferta y las disposiciones del presente contrato, las partes lo firman por duplicado en señal de conformidad en la ciudad de [.....] al [CONSIGNAR FECHA].

"LA ENTIDAD"

"EL CONTRATISTA"

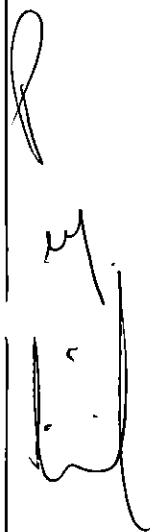

ANEXOS

ANEXO N° 1
DECLARACIÓN JURADA DE DATOS DEL POSTOR

Señores
COMITÉ DE SELECCIÓN
ADJUDICACIÓN SIMPLIFICADA N° 63-2021-ESSALUD/GCL-1
Presente. -

El que se suscribe, [...], postor y/o Representante Legal de [CONSIGNAR EN CASO DE SER PERSONA JURÍDICA], identificado con [CONSIGNAR TIPO DE DOCUMENTO DE IDENTIDAD] N° [CONSIGNAR NÚMERO DE DOCUMENTO DE IDENTIDAD], con poder inscrito en la localidad de [CONSIGNAR EN CASO DE SER PERSONA JURÍDICA] en la Ficha N° [CONSIGNAR EN CASO DE SER PERSONA JURÍDICA] Asiento N° [CONSIGNAR EN CASO DE SER PERSONA JURÍDICA], **DECLARO BAJO JURAMENTO** que la siguiente información se sujeta a la verdad:

Nombre, Denominación o Razón Social :			
Domicilio Legal :			
RUC :	Teléfono(s) :		
MYPE ¹²	SI	No	
Correo electrónico :			

Autorización de notificación por correo electrónico:

... [CONSIGNAR SÍ O NO] autorizo que se notifiquen al correo electrónico indicado las siguientes actuaciones:

1. Solicitud de la descripción a detalle de todos los elementos constitutivos de la oferta.
 2. Solicitud de subsanación de los requisitos para perfeccionar el contrato.
 3. Solicitud al postor que ocupó el segundo lugar en el orden de prelación para presentar los documentos para perfeccionar el contrato.
 4. Respuesta a la solicitud de acceso al expediente de contratación.
 5. Notificación de la orden de servicios¹³
- Asimismo, me comprometo a remitir la confirmación de recepción, en el plazo máximo de dos (2) días hábiles de recibida la comunicación.

[CONSIGNAR CIUDAD Y FECHA]

.....
Firma, Nombres y Apellidos del postor o Representante legal, según corresponda

Importante

La notificación dirigida a la dirección de correo electrónico consignada se entenderá válidamente efectuada cuando la Entidad reciba acuse de recepción.

¹² Esta información será verificada por la Entidad en la página web del Ministerio de Trabajo y Promoción del Empleo en la sección consulta de empresas acreditadas en el REMYPE en el link <http://www2.trabajo.gob.pe/servicios-en-linea-2-2/> y se tendrá en consideración, en caso el postor ganador de la buena pro solicite la retención del diez por ciento (10%) del monto del contrato, en calidad de garantía de fiel cumplimiento, en los contratos periódicos de prestación de servicios, según lo señalado en el numeral 149.4 del artículo 149 y numeral 151.2 del artículo 151 del Reglamento. Asimismo, dicha información se tendrá en cuenta en caso de empate, conforme a lo previsto en el artículo 91 del Reglamento.

¹³ Cuando el monto del valor estimado del procedimiento o del ítem no supere los doscientos mil Soles (S/ 200,000.00), en caso se haya optado por perfeccionar el contrato con una orden de servicios.

Importante

Cuando se trate de consorcios, la declaración jurada es la siguiente:

ANEXO N° 1
DECLARACIÓN JURADA DE DATOS DEL POSTOR

Señores
COMITÉ DE SELECCIÓN
ADJUDICACIÓN SIMPLIFICADA N° 63-2021-ESSALUD/GCL-1
Presente. -

El que se suscribe, [...], representante común del consorcio [CONSIGNAR EL NOMBRE DEL CONSORCIO], identificado con [CONSIGNAR TIPO DE DOCUMENTO DE IDENTIDAD] N° [CONSIGNAR NÚMERO DE DOCUMENTO DE IDENTIDAD], **DECLARO BAJO JURAMENTO** que la siguiente información se sujeta a la verdad:

Datos del consorciado 1				
Nombre, Denominación o Razón Social :				
Domicilio Legal :				
RUC :		Teléfono(s) :		
MYPE ¹⁴		Sí	No	
Correo electrónico :				

Datos del consorciado 2				
Nombre, Denominación o Razón Social :				
Domicilio Legal :				
RUC :		Teléfono(s) :		
MYPE ¹⁵		Sí	No	
Correo electrónico :				

Datos del consorciado ...				
Nombre, Denominación o Razón Social :				
Domicilio Legal :				
RUC :		Teléfono(s) :		
MYPE ¹⁶		Sí	No	
Correo electrónico :				

Autorización de notificación por correo electrónico:

Correo electrónico del consorcio:

¹⁴ En los contratos periódicos de prestación de servicios, esta información será verificada por la Entidad en la página web del Ministerio de Trabajo y Promoción del Empleo en la sección consulta de empresas acreditadas en el REMYPE en el link <http://www2.trabajo.gob.pe/servicios-en-linea-2-2/> y se tendrá en consideración, en caso el consorcio ganador de la buena pro solicite la retención del diez por ciento (10%) del monto del contrato, en calidad de garantía de fiel cumplimiento, según lo señalado en el numeral 149.4 del artículo 149 y numeral 151.2 del artículo 151 del Reglamento. Asimismo, dicha información se tendrá en cuenta en caso de empate, conforme a lo previsto en el artículo 91 del Reglamento. Para dichos efectos, todos los integrantes del consorcio deben acreditar la condición de micro o pequeña empresa.

¹⁵ Ibídem.

¹⁶ Ibídem.

... [CONSIGNAR SÍ O NO] autorizo que se notifiquen al correo electrónico indicado las siguientes actuaciones:

1. Solicitud de la descripción a detalle de todos los elementos constitutivos de la oferta.
2. Solicitud de subsanación de los requisitos para perfeccionar el contrato.
3. Solicitud al postor que ocupó el segundo lugar en el orden de prelación para presentar los documentos para perfeccionar el contrato.
4. Respuesta a la solicitud de acceso al expediente de contratación.
5. Notificación de la orden de servicios¹⁷

Asimismo, me comprometo a remitir la confirmación de recepción, en el plazo máximo de dos (2) días hábiles de recibida la comunicación.

[CONSIGNAR CIUDAD Y FECHA]

.....
**Firma, Nombres y Apellidos del representante
común del consorcio**

Importante

La notificación dirigida a la dirección de correo electrónico consignada se entenderá válidamente efectuada cuando la Entidad reciba acuse de recepción.

¹⁷ Cuando el monto del valor estimado del procedimiento o del ítem no supere los doscientos mil Soles (S/ 200,000.00), en caso se haya optado por perfeccionar el contrato con una orden de servicios.

ANEXO N° 2

DECLARACIÓN JURADA
(ART. 52 DEL REGLAMENTO DE LA LEY DE CONTRATACIONES DEL ESTADO)

Señores
COMITÉ DE SELECCIÓN
ADJUDICACIÓN SIMPLIFICADA N° 63-2021-ESSALUD/GCL-1
Presente. -

Mediante el presente el suscrito, postor y/o Representante Legal de [CONSIGNAR EN CASO DE SER PERSONA JURÍDICA], declaro bajo juramento:

- i. No haber incurrido y me obligo a no incurrir en actos de corrupción, así como a respetar el principio de integridad.
- ii. No tener impedimento para postular en el procedimiento de selección ni para contratar con el Estado, conforme al artículo 11 de la Ley de Contrataciones del Estado.
- iii. Conocer las sanciones contenidas en la Ley de Contrataciones del Estado y su Reglamento, así como las disposiciones aplicables de la Ley N° 27444, Ley del Procedimiento Administrativo General.
- iv. Participar en el presente proceso de contratación en forma independiente sin mediar consulta, comunicación, acuerdo, arreglo o convenio con ningún proveedor; y, conocer las disposiciones del Decreto Legislativo N° 1034, Decreto Legislativo que aprueba la Ley de Represión de Conductas Anticompetitivas.
- v. Conocer, aceptar y someterme a las bases, condiciones y reglas del procedimiento de selección.
- vi. Ser responsable de la veracidad de los documentos e información que presento en el presente procedimiento de selección.
- vii. Comprometerme a mantener la oferta presentada durante el procedimiento de selección y a perfeccionar el contrato, en caso de resultar favorecido con la buena pro.

[CONSIGNAR CIUDAD Y FECHA]

.....
Firma, Nombres y Apellidos del postor o
Representante legal, según corresponda

Importante

En el caso de consorcios, cada integrante debe presentar esta declaración jurada, salvo que sea presentada por el representante común del consorcio.

ANEXO N° 3

DECLARACIÓN JURADA DE CUMPLIMIENTO DE LOS TÉRMINOS DE REFERENCIA

Señores
COMITÉ DE SELECCIÓN
ADJUDICACIÓN SIMPLIFICADA N° 63-2021-ESSALUD/GCL-1
Presente. -

Es grato dirigirme a usted, para hacer de su conocimiento que luego de haber examinado las bases y demás documentos del procedimiento de la referencia y, conociendo todos los alcances y las condiciones detalladas en dichos documentos, el postor que suscribe ofrece la **"CONTRATACIÓN DEL SERVICIO PARA EVALUACIÓN TECNOLOGÍAS SANITARIAS DE PRODUCTOS FARMACÉUTICOS DE ACUERDO A SU SITUACIÓN EN EL PETITORIO FARMACOLÓGICOS"**, de conformidad con los Términos de Referencia que se indican en el numeral 3.1 del Capítulo III de la sección específica de las bases y los documentos del procedimiento.

[CONSIGNAR CIUDAD Y FECHA]

.....
Firma, Nombres y Apellidos del postor o
Representante legal o común, según corresponda

Importante

Adicionalmente, puede requerirse la presentación de documentación que acredite el cumplimiento de los términos de referencia, conforme a lo indicado en el acápite relacionado al contenido de las ofertas de la presente sección de las bases.

ANEXO N° 4

DECLARACIÓN JURADA DE PLAZO DE PRESTACIÓN DEL SERVICIO

Señores
COMITÉ DE SELECCIÓN
ADJUDICACIÓN SIMPLIFICADA N° 63-2021-ESSALUD/GCL-1
Presente. -

Mediante el presente, con pleno conocimiento de las condiciones que se exigen en las bases del procedimiento de la referencia, me comprometo a prestar el servicio objeto del presente procedimiento de selección en el plazo de _____ **días calendario**, computados desde el día siguiente de la suscripción del contrato, en concordancia con lo establecido en el expediente de contratación.

[CONSIGNAR CIUDAD Y FECHA]

.....
Firma, Nombres y Apellidos del postor o
Representante legal o común, según corresponda

ANEXO N° 5

PROMESA DE CONSORCIO

(Sólo para el caso en que un consorcio se presente como postor)

Señores
COMITÉ DE SELECCIÓN
ADJUDICACIÓN SIMPLIFICADA N° 63-2021-ESSALUD/GCL-1
Presente. -

Los suscritos declaramos expresamente que hemos convenido en forma irrevocable, durante el lapso que dure el procedimiento de selección, para presentar una oferta conjunta a la **ADJUDICACIÓN SIMPLIFICADA N° 63-2021-ESSALUD/GCL-1**.

Asimismo, en caso de obtener la buena pro, nos comprometemos a formalizar el contrato de consorcio, de conformidad con lo establecido por el artículo 140 del Reglamento de la Ley de Contrataciones del Estado, bajo las siguientes condiciones:

a) Integrantes del consorcio

1. [NOMBRE, DENOMINACIÓN O RAZÓN SOCIAL DEL CONSORCIADO 1].
2. [NOMBRE, DENOMINACIÓN O RAZÓN SOCIAL DEL CONSORCIADO 2].

b) Designamos a [CONSIGNAR NOMBRES Y APELLIDOS DEL REPRESENTANTE COMÚN], identificado con [CONSIGNAR TIPO DE DOCUMENTO DE IDENTIDAD] N° [CONSIGNAR NÚMERO DE DOCUMENTO DE IDENTIDAD], como representante común del consorcio para efectos de participar en todos los actos referidos al procedimiento de selección, suscripción y ejecución del contrato correspondiente con [CONSIGNAR NOMBRE DE LA ENTIDAD].

Asimismo, declaramos que el representante común del consorcio no se encuentra impedido, inhabilitado ni suspendido para contratar con el Estado.

c) Fijamos nuestro domicilio legal común en [.....].

d) Las obligaciones que corresponden a cada uno de los integrantes del consorcio son las siguientes:

1. OBLIGACIONES DE [NOMBRE, DENOMINACIÓN O RAZÓN SOCIAL DEL CONSORCIADO 1] [%]¹⁸

[DESCRIBIR LAS OBLIGACIONES DEL CONSORCIADO 1]

2. OBLIGACIONES DE [NOMBRE, DENOMINACIÓN O RAZÓN SOCIAL DEL CONSORCIADO 2] [%]¹⁹

¹⁸ Consignar únicamente el porcentaje total de las obligaciones, el cual debe ser expresado en número entero, sin decimales.

¹⁹ Consignar únicamente el porcentaje total de las obligaciones, el cual debe ser expresado en número entero, sin decimales.

[DESCRIBIR LAS OBLIGACIONES DEL CONSORCIADO 2]

TOTAL OBLIGACIONES

100%²⁰

[CONSIGNAR CIUDAD Y FECHA]

.....
Consortiado 1
Nombres, apellidos y firma del Consortiado 1
o de su Representante Legal
Tipo y N° de Documento de Identidad

.....
Consortiado 2
Nombres, apellidos y firma del Consortiado 2
o de su Representante Legal
Tipo y N° de Documento de Identidad

Importante

De conformidad con el artículo 52 del Reglamento, las firmas de los integrantes del consorcio deben ser legalizadas.

²⁰ Este porcentaje corresponde a la sumatoria de los porcentajes de las obligaciones de cada uno de los integrantes del consorcio.

ANEXO N° 6
PRECIO DE LA OFERTA

Señores
COMITÉ DE SELECCIÓN
ADJUDICACIÓN SIMPLIFICADA N° 63-2021-ESSALUD/GCL-1
Presente. -

Es grato dirigirme a usted, para hacer de su conocimiento que, de acuerdo con las bases, mi oferta es la siguiente:

CONCEPTO	PRECIO TOTAL S/
CONTRATACIÓN DEL SERVICIO PARA EVALUACIÓN TECNOLOGÍAS SANITARIAS DE PRODUCTOS FARMACÉUTICOS DE ACUERDO A SU SITUACIÓN EN EL PETITORIO FARMACOLOGICO	
TOTAL S/	

El precio de la oferta [CONSIGNAR LA MONEDA DE LA CONVOCATORIA] incluye todos los tributos, seguros, transporte, inspecciones, pruebas y, de ser el caso, los costos laborales conforme a la legislación vigente, así como cualquier otro concepto que pueda tener incidencia sobre el costo del servicio a contratar; excepto la de aquellos postores que gocen de alguna exoneración legal, no incluirán en el precio de su oferta los tributos respectivos.

[CONSIGNAR CIUDAD Y FECHA]

.....
**Firma, Nombres y Apellidos del postor o
Representante legal o común, según corresponda**

Importante

- *El postor debe consignar el precio total de la oferta, sin perjuicio que, de resultar favorecido con la buena pro, presente el detalle de precios unitarios para el perfeccionamiento del contrato.*
- *El postor que goce de alguna exoneración legal, debe indicar que su oferta no incluye el tributo materia de la exoneración, debiendo incluir el siguiente texto:*

Mi oferta no incluye [CONSIGNAR EL TRIBUTO MATERIA DE LA EXONERACIÓN]."

ANEXO N° 9

DECLARACIÓN JURADA
(NUMERAL 49.4 DEL ARTÍCULO 49 DEL REGLAMENTO)

Señores
COMITÉ DE SELECCIÓN
ADJUDICACIÓN SIMPLIFICADA N° 63-2021-ESSALUD/GCL-1
Presente. -

Mediante el presente el suscrito, postor y/o Representante Legal de [CONSIGNAR EN CASO DE SER PERSONA JURÍDICA], declaro que la experiencia que acredito de la empresa [CONSIGNAR LA DENOMINACIÓN DE LA PERSONA JURÍDICA] como consecuencia de una reorganización societaria, no se encuentra en el supuesto establecido en el numeral 49.4 del artículo 49 del Reglamento.

[CONSIGNAR CIUDAD Y FECHA]

.....
Firma, Nombres y Apellidos del postor o
Representante legal, según corresponda

Importante

A efectos de cautelar la veracidad de esta declaración, el postor puede verificar la información de la Relación de Proveedores Sancionados por el Tribunal de Contrataciones del Estado con Sanción Vigente en <http://portal.osce.gob.pe/rnp/content/relación-de-proveedores-sancionados>.

También le asiste dicha facultad al órgano encargado de las contrataciones o al órgano de la Entidad al que se le haya asignado la función de verificación de la oferta presentada por el postor ganador de la buena pro.

ANEXO N° 11

SOLICITUD DE BONIFICACIÓN DEL CINCO POR CIENTO (5%) POR TENER LA CONDICIÓN DE MICRO Y PEQUEÑA EMPRESA

Señores
COMITÉ DE SELECCIÓN
ADJUDICACIÓN SIMPLIFICADA N° 63-2021-ESSALUD/GCL-1
Presente. -

Mediante el presente el suscrito, postor y/o Representante legal de [CONSIGNAR EN CASO DE SER PERSONA JURÍDICA], solicito la asignación de la bonificación del cinco por ciento (5%) sobre el puntaje total obtenido, debido a que mi representada cuenta con la condición de micro y pequeña empresa.

[CONSIGNAR CIUDAD Y FECHA]

.....
Firma, Nombres y Apellidos del postor o
Representante legal o común, según corresponda

Importante

- Para asignar la bonificación, el órgano encargado de las contrataciones o comité de selección, según corresponda, verifica la página web del Ministerio de Trabajo y Promoción del Empleo en la sección consulta de empresas acreditadas en el REMYPE en el link <http://www2.trabajo.gob.pe/servicios-en-linea-2-2/>.
- Para que un consorcio pueda acceder a la bonificación, cada uno de sus integrantes debe cumplir con la condición de micro y pequeña empresa.

ANEXO N° 12

TÉRMINOS DE REFERENCIA

***“CONTRATACIÓN DEL SERVICIO PARA EVALUACIÓN
TECNOLOGÍAS SANITARIAS DE PRODUCTOS FARMACÉUTICOS
DE ACUERDO A SU SITUACIÓN EN EL PETITORIO
FARMACOLOGICO”***

INSTITUTO DE EVALUACIÓN DE TECNOLOGÍAS EN SALUD E INVESTIGACIÓN - IETSI**I. TÉRMINOS DE REFERENCIA****1. DENOMINACIÓN DE LA CONTRATACIÓN**

Contratación del servicio para evaluación de tecnologías sanitarias de productos farmacéuticos de acuerdo a su situación en el petitorio farmacológico.

2. FINALIDAD PÚBLICA

La contratación del servicio contribuye en fortalecer la toma de decisiones sobre el uso de productos farmacéuticos de acuerdo a su situación en el petitorio farmacológico, considerando el objetivo estratégico institucional de "Mejorar la calidad de la atención y la seguridad del paciente".

3. ANTECEDENTES

El Seguro Social de Salud - ESSALUD, es una entidad administradora de fondos intangibles de la seguridad social, con personería jurídica de derecho público interno, adscrita al Sector Trabajo y Promoción del Empleo, cuya finalidad es dar cobertura a los asegurados y derecho habientes, a través del otorgamiento de prestaciones de prevención, promoción, recuperación, rehabilitación, prestaciones económicas y prestaciones sociales que corresponden al régimen contributivo de la Seguridad Social en Salud, así como otros seguros de riesgos humanos.

La Evaluación de Tecnologías Sanitarias (ETS) es el proceso sistemático de valorización de las propiedades, los efectos y/o los impactos de la tecnología sanitaria; debe contemplar las dimensiones médicas, sociales, éticas y económicas y tiene como principal objetivo aportar información para que sea aplicada a la toma de decisiones en el ámbito de la salud. Estas evaluaciones se enfocan en aspectos como nivel de beneficios y eficacia, seguridad clínica y técnica, y relación costo-efectividad. En sí, el proceso de toma de decisiones informadas conlleva analizar las características de cobertura, costos, protocolos clínicos y lineamientos, así como también, contar con mobiliario clínico y equipamiento complementario de última generación enmarcado en términos de calidad, eficacia y seguridad. Así, el Instituto de Evaluación de Tecnologías en Salud e Investigación - IETSI elabora fichas técnicas de equipos biomédicos, teniendo en cuenta aspectos de seguridad, eficacia, efectividad, eficiencia e impacto económico en ESSALUD, identificando equipamiento de mayor beneficio, permitiendo que ESSALUD responda con las mejores tecnologías para los problemas de salud de sus beneficiarios, para lo cual este despacho requiere contratar un profesional a efectos de cumplir con el desarrollo del presente servicio.

4. OBJETIVO DE LA CONTRATACIÓN

Contratar el servicio para evaluación de tecnologías sanitarias de productos farmacéuticos de acuerdo a su situación en el petitorio farmacológico, con lo cual, se dará cumplimiento a la actividad estratégica descrita como "Realizar evaluaciones de tecnologías sanitarias

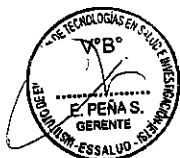

(productos farmacéuticos, dispositivos u otras tecnologías) en la institución" del POI 2021 del IETSI.

5. CARACTERÍSTICAS Y CONDICIONES DEL SERVICIO A CONTRATAR

5.1. DESCRIPCIÓN Y CANTIDAD DEL SERVICIO A CONTRATAR

El servicio deberá realizar revisiones de evaluación de tecnologías sanitarias de productos farmacéuticos de acuerdo a su situación en el peticitorio farmacológico. Asimismo, es necesario contratar la cantidad de un (01) servicio para cumplir con la elaboración de cuarenta y cuatro (44) evaluaciones de la calidad de evaluaciones de tecnologías sanitarias de productos sanitarios según se detalla en el numeral 5.5.

5.2. ACTIVIDADES

El contratista deberá desarrollar las actividades que se indican a continuación, considerando además la normatividad existente al respecto:

1. Realizar asistencia técnica para el desarrollo de la Evaluación de Tecnologías Sanitarias, a solicitud de los profesionales metodólogos del IETSI. Las asistencias técnicas se realizan durante todo el proceso de elaboración de documentos técnicos de evaluación de tecnologías sanitarias.
2. Cada asistencia técnica realizada a profesionales del IETSI, debe quedar registrada en acta o correo electrónico.
3. Realizar revisión par a documentos técnicos de evaluación de tecnología sanitaria realizados por profesionales de la Subdirección de Evaluación de Productos Farmacéuticos y Otras Tecnologías Sanitarias.
4. Realizar revisiones de evidencia científica sobre temas relacionados a la emergencia sanitaria nacional por COVID-19, según solicitud de la Subdirección de Evaluación de Productos Farmacéuticos y Otras Tecnologías Sanitarias del IETSI.

5.3. PROCEDIMIENTO

Para la elaboración del informe de actividades desarrolladas se debe considerar lo siguiente:

- I. ANTECEDENTES
- II. ANÁLISIS
- III. CONCLUSIONES
- IV. RECOMENDACIONES

5.4. PLAN DE TRABAJO

Plan de Trabajo deberá ser presentado en la participación efectiva del servicio en el plazo máximo de cinco (05) días calendario computados desde el día siguiente de la suscripción del contrato a la Subdirección de Evaluación de Productos Farmacéuticos y



otras Tecnologías Sanitarias del Instituto de Evaluación de Tecnologías en Salud e Investigación – IETSI, según se describe:

- OBJETIVOS
- ACTIVIDADES A REALIZAR
- CRONOGRAMA DE ACTIVIDADES
- ALCANCE DE METAS

5.5. PRODUCTOS A ENTREGAR

El contratista presentará durante el desarrollo del servicio once (11) informes (en forma impresa y digital) de acuerdo a lo establecido en el numeral 5:

ENTREGABLES	PRODUCCIÓN	UNIDAD DE MEDIDA	PLAZO DE ENTREGA
Primer Entregable: Un (01) Informe de actividades desarrolladas, adjuntando cuatro evaluaciones de la calidad de evaluaciones de tecnologías sanitarias de productos sanitarios correspondientes al 1EC-2021.	04 Evaluaciones de la calidad de evaluaciones de tecnologías sanitarias de productos sanitarios..	Informe	Dentro de los 30 días calendario del día siguiente de la suscripción del contrato
Segundo Entregable: Un (01) Informe de actividades desarrolladas, adjuntando cuatro evaluaciones de la calidad de evaluaciones de tecnologías sanitarias de productos sanitarios correspondientes al 2EC-2021.	04 Evaluaciones de la calidad de evaluaciones de tecnologías sanitarias de productos sanitarios..	Informe	Dentro de los 60 días calendario del día siguiente de la suscripción del contrato
Tercer Entregable: Un (01) Informe de actividades desarrolladas, adjuntando cuatro evaluaciones de la calidad de evaluaciones de tecnologías sanitarias de productos sanitarios correspondientes al 3EC-2021.	04 Evaluaciones de la calidad de evaluaciones de tecnologías sanitarias de productos sanitarios..	Informe	Dentro de los 90 días calendario del día siguiente de la suscripción del contrato
Cuarto Entregable: Un (01) Informe de actividades desarrolladas, adjuntando cuatro evaluaciones de la calidad de evaluaciones de tecnologías sanitarias de productos sanitarios correspondientes al 4EC-2021.	04 Evaluaciones de la calidad de evaluaciones de tecnologías sanitarias de productos sanitarios..	Informe	Dentro de los 120 días calendario del día siguiente de la suscripción del contrato

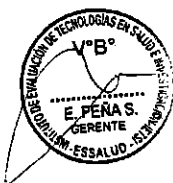

Handwritten signature and initials.

ENTREGABLES	PRODUCCIÓN	UNIDAD DE MEDIDA	PLAZO DE ENTREGA
Quinto Entregable: Un (01) Informe de actividades desarrolladas, adjuntando cuatro evaluaciones de la calidad de evaluaciones de tecnologías sanitarias de productos sanitarios correspondientes al 5EC-2021.	04 Evaluaciones de la calidad de evaluaciones de tecnologías sanitarias de productos sanitarios.	Informe	Dentro de los 150 días calendario del día siguiente de la suscripción del contrato
Sexto Entregable: Un (01) Informe de actividades desarrolladas, adjuntando cuatro evaluaciones de la calidad de evaluaciones de tecnologías sanitarias de productos sanitarios correspondientes al 6EC-2021.	04 Evaluaciones de la calidad de evaluaciones de tecnologías sanitarias de productos sanitarios.	Informe	Dentro de los 180 días calendario del día siguiente de la suscripción del contrato
Séptimo Entregable: Un (01) Informe de actividades desarrolladas, adjuntando cuatro evaluaciones de la calidad de evaluaciones de tecnologías sanitarias de productos sanitarios correspondientes al 7EC-2021.	04 Evaluaciones de la calidad de evaluaciones de tecnologías sanitarias de productos sanitarios.	Informe	Dentro de los 210 días calendario del día siguiente de la suscripción del contrato
Octavo Entregable: Un (01) Informe de actividades desarrolladas, adjuntando cuatro evaluaciones de la calidad de evaluaciones de tecnologías sanitarias de productos sanitarios correspondientes al 8EC-2021.	04 Evaluaciones de la calidad de evaluaciones de tecnologías sanitarias de productos sanitarios.	Informe	Dentro de los 240 días calendario del día siguiente de la suscripción del contrato
Noveno Entregable: Un (01) Informe de actividades desarrolladas, adjuntando cuatro evaluaciones de la calidad de evaluaciones de tecnologías sanitarias de productos sanitarios correspondientes al 9EC-2021.	04 Evaluaciones de la calidad de evaluaciones de tecnologías sanitarias de productos sanitarios.	Informe	Dentro de los 270 días calendario del día siguiente de la suscripción del contrato
Décimo Entregable: Un (01) Informe de actividades desarrolladas, adjuntando cuatro evaluaciones de la calidad de evaluaciones de tecnologías sanitarias de productos sanitarios correspondientes al 10EC-2021.	04 Evaluaciones de la calidad de evaluaciones de tecnologías sanitarias de productos sanitarios.	Informe	Dentro de los 300 días calendario del día siguiente de la suscripción del contrato



Handwritten signature and initials.

ENTREGABLES	PRODUCCIÓN	UNIDAD DE MEDIDA	PLAZO DE ENTREGA
Décimo Primer Entregable: Un (01) Informe de actividades desarrolladas, adjuntando cuatro evaluaciones de la calidad de evaluaciones de tecnologías sanitarias de productos sanitarios correspondientes al 11EC-2021.	04 Evaluaciones de la calidad de evaluaciones de tecnologías sanitarias de productos sanitarios.	Informe	Dentro de los 330 días calendario del día siguiente de la suscripción del contrato

FORMATO REFERENCIAL PARA ENTREGABLES IMPRESOS

- Documento impreso: 01 juego en anillado o en folder.
- Tipo de papel y tamaño: Papel bond A4
- Tipo de letra: Arial 10
- Características para la redacción:
 - o Márgenes: Superior e inferior 2.5 cm, izquierda y derecha 2.5 cm
 - o Encabezado de página: Con el nombre de la consultoría
 - o Títulos y sub títulos: Letras mayúsculas
 - o Interlineado: Múltiple en 1.25
 - o Justificado: Alinear el texto en los márgenes izquierdo y derecho
 - o Tablas, cuadros, gráficos, figuras y otros similares, enmarcados, centrados, con títulos, encabezados y fuente de referencia, según corresponda.
 - o Paginas: numeradas
 - o Carátula
 - o Índice de temas tratados en el documento
 - o Lista de abreviaturas, siglas y acrónimos (si corresponde)



FORMATO REFERENCIAL DE PRESENTACIÓN DE LOS ARCHIVOS EN DIGITAL

- Formato de archivos
 - o Archivo en Word y PDF
 - o Archivo en Excel (si corresponde)
- N° de copias magnéticas: 01 disco compacto, que deben incluir la información impresa debidamente organizada y bases de datos, de corresponder.

5.6. REQUISITOS SEGÚN LEYES, REGLAMENTOS TÉCNICOS, NORMAS METODOLÓGICAS Y/O SANITARIAS, REGLAMENTOS Y DEMÁS NORMAS

El servicio estará enmarcado en las normas internacionales, nacionales e institucionales como las Directivas relacionadas en ESSALUD (Directiva N° 003-IETSI-ESSALUD-2016 "Normativa para la Autorización y Uso de Productos Farmacéuticos No Incluidos en el Petitorio Farmacológico de ESSALUD", aprobada con Resolución de Instituto de Evaluación de Tecnologías en Salud e Investigación N° 14-IETSI-ESSALUD-2016).

5.7. SEGUROS

El servicio se realizará en su totalidad de manera no presencial, por lo tanto, no aplica contar con los Seguro Complementario de Trabajo de Riesgo (SCTR) y el Seguro Potestativo (Salud).

5.8. LUGAR Y PLAZO DE PRESTACIÓN DEL SERVICIO

5.8.1. LUGAR

El servicio se realizará en su totalidad de manera no presencial y en forma virtual, para lo cual el contratista deberá señalar la dirección exacta donde se ejecutará la prestación, considerando que las instalaciones referidas cuenten con las características mínimas que garanticen el adecuado desarrollo del servicio.

5.8.2. PLAZO

El servicio se realizará en un plazo de 330 días calendario computados desde el día siguiente de la suscripción del contrato.

6. REQUISITOS Y RECURSOS DEL PROVEEDOR

6.1. PERSONAL CLAVE

La experiencia, formación académica y capacitación requerida se detalla en los requisitos de calificación.

6.1.1. PERFIL

- Profesional Licenciado en Biología.
- Acreditar haber integrado como mínimo diez (10) equipos redactores de evaluaciones de tecnologías sanitarias de productos farmacéuticos.
- Acreditar como autor y/o coautor en la publicación de mínimo un (01) artículos científicos y/o un (01) manuscritos académicos (libros, capítulos de libros, compendios).
- Acreditar dominio de idioma inglés en nivel avanzado certificado por exámenes internacionales (TOEFL o CAE o IELTS o Michigan o CaMLA).

Nota:

- o En el caso que la colegiatura y habilitación del profesional no pueda ser verificado por la entidad a través del portal institucional del correspondiente colegio profesional, deberá acreditarse al inicio de su participación efectiva en el servicio computado desde el día siguiente de la suscripción del contrato.
- o El dominio de idioma extranjero se acreditará mediante la presentación de constancia, certificado u otro documento expedido por una entidad educativa y/o certificadora especializada en la enseñanza y/o calificadora del nivel de conocimiento en dicho idioma del ámbito nacional o internacional, lo cual será presentado a la firma del contrato.
- o La participación en el equipo redactor de evaluaciones de tecnologías sanitarias será sustentada presentando la impresión de las páginas como se describe seguidamente:
 - i. Primera cara, será donde se denote la institución que realiza el Dictamen y la descripción de su denominación.
 - ii. Segunda cara, será donde se denote al Equipo Redactor del Dictamen.Lo cual será presentado a la firma del contrato.



Handwritten signature and initials.

- o La autoría o coautoría de las publicaciones en revistas indizadas a las bases de datos internacionales será sustentada con la impresión del listado de títulos resultantes de ingresar el nombre(s) y/o apellido(s) del postulante en los repositorios virtuales como: Scielo o SCOPUS o Medline o PUBMED o Web of Science, lo cual será presentado a la firma del contrato
- o El contratista presentará en un plazo no mayor a cinco (05) días calendario el formato de Declaración Jurada de Conflictos de Intereses debidamente completado provisto por el área usuaria al inicio de su participación efectiva en la ejecución computado desde el día siguiente de la suscripción del contrato, correspondiente a la Directiva de Gerencia General N°013-OFIN-ESSALUD-2018 V.01.
- o El proveedor deberá estar inscrito en el Registro Nacional de Proveedores (RNP) y no estar impedido ni inhabilitado para contratar con el Estado al momento del otorgamiento de la Buena Pro.

7. OTRAS CONSIDERACIONES PARA LA EJECUCIÓN DE LA PRESTACIÓN

7.1. CONFIDENCIALIDAD

El contratista se obliga a mantener confidencialidad sobre la documentación trabajada y su contenido, así como de toda información (oral o escrita) de ESSALUD, siendo de su plena responsabilidad, por lo que cualquier alteración o infidencia de la misma será considerada como incumplimiento grave del contrato, motivo por el cual ESSALUD podrá resolver automáticamente el mismo sin perjuicio de las sanciones y penalidades contempladas en el contrato, así como las demás acciones legales que pudieran derivarse de ello.

El compromiso de confidencialidad se prolonga indefinidamente aún después de terminada la contratación y se hace extensivo al personal del contratista aun cuando ellos hayan dejado de tener vínculo laboral con este.

7.2. PROPIEDAD INTELECTUAL

El Seguro Social de Salud – ESSALUD tendrá todos los derechos de propiedad intelectual, incluidos sin limitación, las patentes, nombres comerciales y marcas registradas respecto a los productos o documentos y otros materiales que guarden una relación directa con la ejecución del servicio o que se hubiera creado o producido como consecuencia o en el curso de la ejecución del servicio. Además de ello, el contratista cede los derechos patrimoniales los cuales sea titular sobre las obras, datos procesados y estadísticas de monitoreo producidos en virtud a este contrato, para su explotación no exclusiva, ilimitada, perpetua y con alcance mundial, a favor de ESSALUD, de acuerdo a lo dispuesto en el artículo 10 del Decreto Supremo N° 006-2015-PCM. Asimismo, el contratista no puede difundir los contenidos del servicio sin la previa autorización por escrito de ESSALUD.

7.3. MEDIDAS DE CONTROL DURANTE LA EJECUCIÓN CONTRACTUAL

La Subdirección de Evaluación de Productos Farmacéuticos y Otras Tecnologías Sanitarias del Instituto de Evaluación de Tecnologías en Salud e Investigación - IETSI,



será responsable de supervisar el desarrollo del servicio a través de permanentes reuniones virtuales de trabajo con el contratista.

Las medidas de control que se implementarán para la correcta ejecución del servicio contratado materia del presente término de referencia son:

7.3.1. Área que coordinará con el proveedor: La Subdirección de Evaluación de Productos Farmacéuticos y Otras Tecnologías Sanitarias del Instituto de Evaluación de Tecnologías en Salud e Investigación.

7.3.2. Área responsable de las medidas de control: La Subdirección de Evaluación de Productos Farmacéuticos y Otras Tecnologías Sanitarias del Instituto de Evaluación de Tecnologías en Salud e Investigación.

7.4. CONFORMIDAD DE LA PRESTACIÓN

La conformidad será otorgada por la Dirección de Evaluación de Tecnologías Sanitarias del Instituto de Evaluación de Tecnologías en Salud e Investigación - IETSI.

7.5. FORMA DE PAGO

El pago se realizará once (11) pagos periódicos, en soles, luego de otorgada la respectiva conformidad, dentro de los diez (10) días calendario seguidos a la emisión de la conformidad del entregable correspondiente, según el siguiente detalle:

ENTREGABLES	PORCENTAJE DEL PAGO TOTAL
Primer Entregable	9%
Segundo Entregable	9%
Tercer Entregable	9%
Cuarto Entregable	9%
Quinto Entregable	9%
Sexto Entregable	9%
Séptimo Entregable	9%
Octavo Entregable	9%
Noveno Entregable	9%
Décimo Entregable	9.5%
Décimo Primer Entregable	9.5%



Handwritten signature and initials.

7.7. RESPONSABILIDAD POR VICIOS OCULTOS

El plazo máximo de responsabilidad del contratista por vicios ocultos es de un (01) año contado a partir de la conformidad otorgada por ESSALUD.

7.8. CLÁUSULA ANTICORRUPCIÓN

El proveedor declara y garantiza no haber, directa o indirectamente, o tratándose de una persona jurídica a través de sus socios, integrantes de los órganos de administración, apoderados, representantes legales, funcionarios, asesores o personas vinculadas a las que se refiere el Reglamento de la Ley de Contrataciones del Estado, ofrecido, negociado o efectuado, cualquier pago o, en general, cualquier beneficio o incentivo ilegal en relación al contrato.

Asimismo, el proveedor se obliga a conducirse en todo momento, durante el procedimiento de selección y la ejecución del contrato, con honestidad, probidad, veracidad e integridad y de no cometer actos ilegales o de corrupción, directa o indirectamente o a través de sus socios, accionistas, participacionistas, integrantes de los órganos de administración, apoderados, representantes legales, funcionarios, asesores y personas vinculadas a las que se refiere el Reglamento de la Ley de Contrataciones del Estado.

Además, el proveedor se compromete a comunicar a las autoridades competentes, de manera directa y oportuna, cualquier acto o conducta ilícita o corrupta de la que tuviera conocimiento; y adoptar medidas técnicas, organizativas y/o de personal apropiadas para evitar los referidos actos o prácticas.



Handwritten signature and initials.

INSTITUTO DE EVALUACIÓN DE TECNOLOGÍAS EN SALUD E INVESTIGACIÓN - IETSI**PROTOCOLO SANITARIO DE OPERACIÓN ANTE EL COVID-19 DEL INSTITUTO DE
EVALUACIÓN DE TECNOLOGÍAS EN SALUD E INVESTIGACIÓN****I. ANTECEDENTES**

Mediante, el artículo 200 del Texto Actualizado y Concordado del Reglamento de Organización y Funciones del Seguro Social de Salud (EsSalud), aprobado por Resolución de Presidencia Ejecutiva N° 767-PE-ESSALUD-2015, en concordancia con el Reglamento de Organización y Funciones del Instituto de Evaluación de Tecnologías en Salud e Investigación, aprobado por Resolución de Presidencia Ejecutiva N°152-PE-ESSALUD-2015, define al IETSI como el órgano desconcentrado responsable de la evaluación económica, social y sanitaria de las tecnologías sanitarias para su incorporación, supresión, utilización o cambio en la institución, así como de proponer las normas y estrategias para la innovación científica tecnológica, la promoción y regulación de la investigación científica en el campo de la salud, que contribuya al acceso y uso racional de tecnologías en salud basada en la evidencia, eficacia, seguridad y costo efectividad, a ser utilizadas por la red prestadora de servicios de salud en el ámbito nacional. Asimismo, es el responsable del petitorio de medicamentos y del listado de bienes de tecnologías sanitarias y guías de práctica clínica en la institución.

Mediante Decreto Supremo N°008-2020-SA con fecha de 11 de marzo del 2020, se declara la Emergencia Sanitaria a Nivel Nacional, por el plazo noventa (90) días debido al brote del Coronavirus Covid-19, la cual venció el 09 de junio de 2020 y es prorrogada por Decreto Supremo N° 020-2020-SA, publicado el 4 de junio del 2020, por noventa (90) días calendario adicionales.

Mediante el Decreto Supremo N° 044-2020-PCM del 15 de marzo de 2020, ampliado temporalmente mediante los Decretos Supremos N° 051-2020-PCM, N° 064-2020-PCM, N° 075-2020-PCM, N° 083-2020-PCM, N° 094-2020-PCM y N° 116-2020-PCM; y precisado o modificado por los Decretos Supremos N° 045-2020-PCM, N° 046-2020-PCM, N° 051-2020-PCM, N° 053-2020-PCM, N° 057-2020-PCM, N° 058-2020-PCM, N° 061-2020-PCM, N° 063-2020-PCM, N° 064-2020-PCM, N° 068-2020-PCM, N° 072-2020-PCM y N° 083-2020-PCM, se declara el Estado de Emergencia Nacional y se dispone el aislamiento social obligatorio (cuarentena), por las graves circunstancias que afectan la vida de la Nación a consecuencia del brote del coronavirus Covid-19.

Mediante Decreto Supremo N° 116-2020-PCM que establece las medidas que debe observar la ciudadanía en la Nueva Convivencia Social y prorroga el Estado de Emergencia Nacional por las graves circunstancias que afectan la vida de la Nación a consecuencia del coronavirus Covid-19.

Mediante Decreto Supremo N° 094-2020-PCM se dictan medidas que debe observar la ciudadanía hacia una nueva convivencia social y prórroga del Estado de



Emergencia Nacional por las graves circunstancias que afectan la vida de la Nación a consecuencia del coronavirus Covid-19.

Mediante Memorando Circular N°179-GCGP-ESSALUD-2020 de fecha 30 de junio del 2020, la Gerencia Central de Gestión de las Personas de EsSalud, dispone priorizar en su máxima medida el trabajo remoto para todos(as) los trabajadores(as) de EsSalud que pertenezcan a los grupos de riesgos; asimismo, emite recomendaciones para la permanencia en las instalaciones de las sedes administrativas de EsSalud.

Mediante Memorando Resolución Ministerial N° 972-2020-MINSA de fecha 27 de noviembre del 2020, se deroga la Resolución Ministerial N°448-2020-MINSA y se establecen los nuevos "Lineamientos para la vigilancia, prevención y control de la salud de los trabajadores con riesgo de exposición a SARS-CoV-2".

Considerando los documentos de aplicación denominados "*Lineamientos para el retorno progresivo a las actividades laborales en el contexto de pandemia por Covid-19*", Reporte de Evidencia N° 21 - junio 2020 y el "*Plan para la vigilancia, prevención y control de Covid-19 en el trabajo, Sede Central - EsSalud*", desarrollados respectivamente por el Instituto de Evaluación de Tecnologías en Salud e Investigación y la Unidad de Seguridad y Salud en el Trabajo con el Subcomité de Seguridad y Salud en el Trabajo Sede Central - EsSalud, se ha preparado el presente documento.

II. OBJETIVO

Establecer y regular los lineamientos de bioseguridad a fin que en las áreas que conforman el IETSI se ejecuten las funciones y actividades laborales cumpliendo con los protocolos de prevención de contagio por el coronavirus Covid-19 en salvaguarda de la salud de todos sus integrantes.

III. ALCANCE

El presente protocolo es de aplicación para todo el personal, colaboradores y locadores que presten servicio en cualquiera de las instalaciones del Instituto de Evaluación de Tecnologías en Salud e Investigación.

IV. LINEAMIENTOS SANITARIOS GENERALES

Los lineamientos sanitarios considerados están enmarcados en el ámbito de la Resolución Ministerial N°972-2020-MINSA, con el objeto de cumplir con los lineamientos para la vigilancia, prevención y control de la salud de los trabajadores con riesgo de exposición al SARS-CoV-2 coronavirus Covid-19.

LINEAMIENTOS DE CUMPLIMIENTO OBLIGATORIO POR PARTE DEL PERSONAL, COLABORADORES, LOCADORES Y VISITANTES DE LAS INSTALACIONES DEL INSTITUTO DE EVALUACIÓN DE TECNOLOGÍAS EN SALUD E INVESTIGACIÓN - IETSI

1. Está prohibido realizar la práctica del saludo por medio de besos, estrechamiento de manos, abrazos, codos, puños o cualquier otra práctica en la que exista el riesgo de contagiarse del coronavirus Covid-19, lo cual está

debidamente señalizado mediante carteles informativos en las instalaciones del IETSI.

2. Está prohibido que el personal, colaboradores, locadores y visitantes interactúen sin cumplir el distanciamiento social obligatorio de dos metros entre sí, asimismo, considerar cubrirse la boca al toser o estornudar usando un pañuelo descartable o con la flexura del codo y evitar el contacto de las manos con los ojos, boca o nariz, lo cual está debidamente señalizado mediante carteles informativos en las instalaciones del IETSI.
3. Está prohibido que el personal, colaboradores, locadores y visitantes ingresen en las instalaciones del IETSI con exceso de accesorios personales, así como, que compartan enseres personales, teléfonos, escritorios, oficinas que no cumplan con las distancias mínimas de ley y poca ventilación. El IETSI, ha dispuesto la ventilación natural de sus ambientes manteniendo sus ventanas abiertas en un 50%, lo cual favorece a la renovación cíclica del volumen del aire dentro de las instalaciones.
4. Es de uso obligatorio que el personal, colaboradores, locadores y visitantes utilicen permanentemente como equipo de protección personal una mascarilla quirúrgica desechable mientras se encuentren en las instalaciones del IETSI, también es recomendable informar que el uso de lentes de protección o pantallas faciales disminuyen la posibilidad del contagio del coronavirus Covid-19.
5. Es de uso obligatorio que el personal, colaboradores, locadores y visitantes antes de ingresar por la puerta habilitada a las instalaciones del IETSI utilicen la fuente pediluvio que contiene una espuma sintética humedecida con una solución de hipoclorito de sodio al 0.2% para desinfectar la suela de los zapatos.
6. Es de uso obligatorio que el personal, colaboradores, locadores y visitantes antes de ingresar a las instalaciones del IETSI practique el lavado de las manos con agua y jabón por un lapso mínimo de 20 segundos, empleando para el secado un papel toalla desechable o utilizar las preparaciones hidroalcohólicas al 70% ya sea como gel desinfectante o en solución. A efectos de que se cumplan estas disposiciones en los corredores del IETSI se encuentran ubicados carteles informativos sobre el proceso de lavado de manos y dispensadores de gel desinfectante asegurando de esta manera que todos puedan tener acceso a desinfección oportuna de sus manos.
7. Es obligatorio que los visitantes que asistan a las instalaciones del IETSI a efectos de cumplir actividades laborales (reuniones técnicas) no ingresen con indumentaria médico asistencial, dado que éstas pueden contener agentes de contaminación, ante esta situación es recomendable colocar las prendas dentro de una bolsa plástica sellarla con cinta de embalaje, para luego desinfectarla con una solución hidroalcohólica al 70% o de hipoclorito de sodio al 0.1%, luego, colgarla en el perchero ubicado en la puerta de ingreso, lo cual está debidamente señalizado mediante carteles informativos en las instalaciones del IETSI.
8. Las reuniones de trabajo (internas o interinstitucionales) deberán realizarse de manera virtual; y excepcionalmente de manera presencial, las mismas que deberán cumplir las medidas de prevención y seguridad, mientras dure el Estado de Emergencia Sanitaria o posteriores recomendaciones que establezca el



Gobierno Nacional, en concordancia a estas disposiciones el IETSI, solo realizará reuniones en ambientes debidamente ventilados donde el aforo máximo no exceda el 30% de la capacidad del área, considerando una distribución equidistante sobre la distancia de un metro de separación.

9. El personal, colaboradores y locadores realizarán sus actividades laborales permaneciendo ubicados de manera estratégica en sus puestos de trabajo, para lo cual se ha señalado con un aspa "X" de color rojo el mobiliario que no podrá ser utilizado, conforme se detalla en anexos N° 1, 2 y 3, mediante esta medida se asegura el distanciamiento social obligatorio de dos metros; en ese mismo sentido, aplicando lo establecido en el Memorando Circular N°071-GCGP-ESSALUD-2021 se ha dispuesto el cumplimiento del 40% de aforo máximo entre el personal, colaboradores y locadores que realizan labores presenciales en cada una de sus instalaciones.
 10. El personal administrativo del Seguro Social de Salud - EsSalud, bajo los regímenes laborales de los Decretos Legislativos N°728, N°276 y N°1057, estarán bajo ámbito de aplicación en lo dispuesto por la Resolución de Gerencia Central N°202-GCGP-ESSALUD-2021, a fin de cumplir con el lineamiento denominado "Implementación, aplicación y fiscalización del trabajo remoto en el Seguro Social de Salud" asegurando la continuidad de las actividades y/o servicios brindados por EsSalud.
 11. El personal, colaboradores y locadores están prohibidos de congregarse al momento de tomar su refrigerio, para ese efecto deberán asegurarse de mantener y cumplir con la distancia mínima manteniendo un radio de dos metros entorno a su persona.
 12. El personal, colaboradores y locadores deberán avisar de inmediato a su respectiva gerencia de presentar síntomas de resfrío o tos con fiebre (igual o mayor a 38°C), dificultad para respirar o cualquier otra sintomatología que pueda representar un posible contagio por coronavirus Covid-19, a fin de realizar las coordinaciones sanitarias y aplicar los protocolos de contingencia y desinfección que correspondan, lo cual está debidamente señalado mediante carteles informativos en las instalaciones del IETSI.
- El personal, colaboradores y locadores del IETSI que presentan sospecha de contagio por el coronavirus Covid-19 (asintomáticos o contacto directo con entornos calificados de alto riesgo de contagio) o por haber resultado positivo a las pruebas serológica o molecular Covid-19 según sea el caso, deberán permanecer en aislamiento por el lapso de 14 días en su domicilio o cualquier lugar determinado para ese fin. Transcurrido el plazo de aislamiento, y con constancia de dar un resultado negativo al coronavirus Covid-19 podrá reincorporarse al ejercicio de sus labores.
13. El personal, colaboradores y locadores del IETSI en la medida disponible, deben permanecer vigilantes de que el personal dedicado al servicio de limpieza cumpla con mantener la desinfección y aseo de los ambientes, mobiliario y útiles de oficina previamente al inicio de labores o cuantas veces sea requerido mediante la metodología aprobada por su protocolo respectivo.



CLASIFICACIÓN DEL RIESGO LABORAL DEL INSTITUTO DE EVALUACIÓN DE TECNOLOGÍAS EN SALUD E INVESTIGACIÓN - ITESI

El Instituto de Evaluación de Tecnologías en Salud e Investigación por el ejercicio de sus funciones cumple un contacto ocupacional casi nulo o mínimo con el público y otros compañeros de trabajo que se conoce o sospecha que están infectadas por coronavirus Covid-19, ni tienen contacto cercano frecuente a menos de un metro de distancia con el público general son considerados como grupo de bajo riesgo.



[Handwritten signature]

AFORO AUTORIZADO (D.S. N°09 4-2020-PCM)

Anexo N° 1

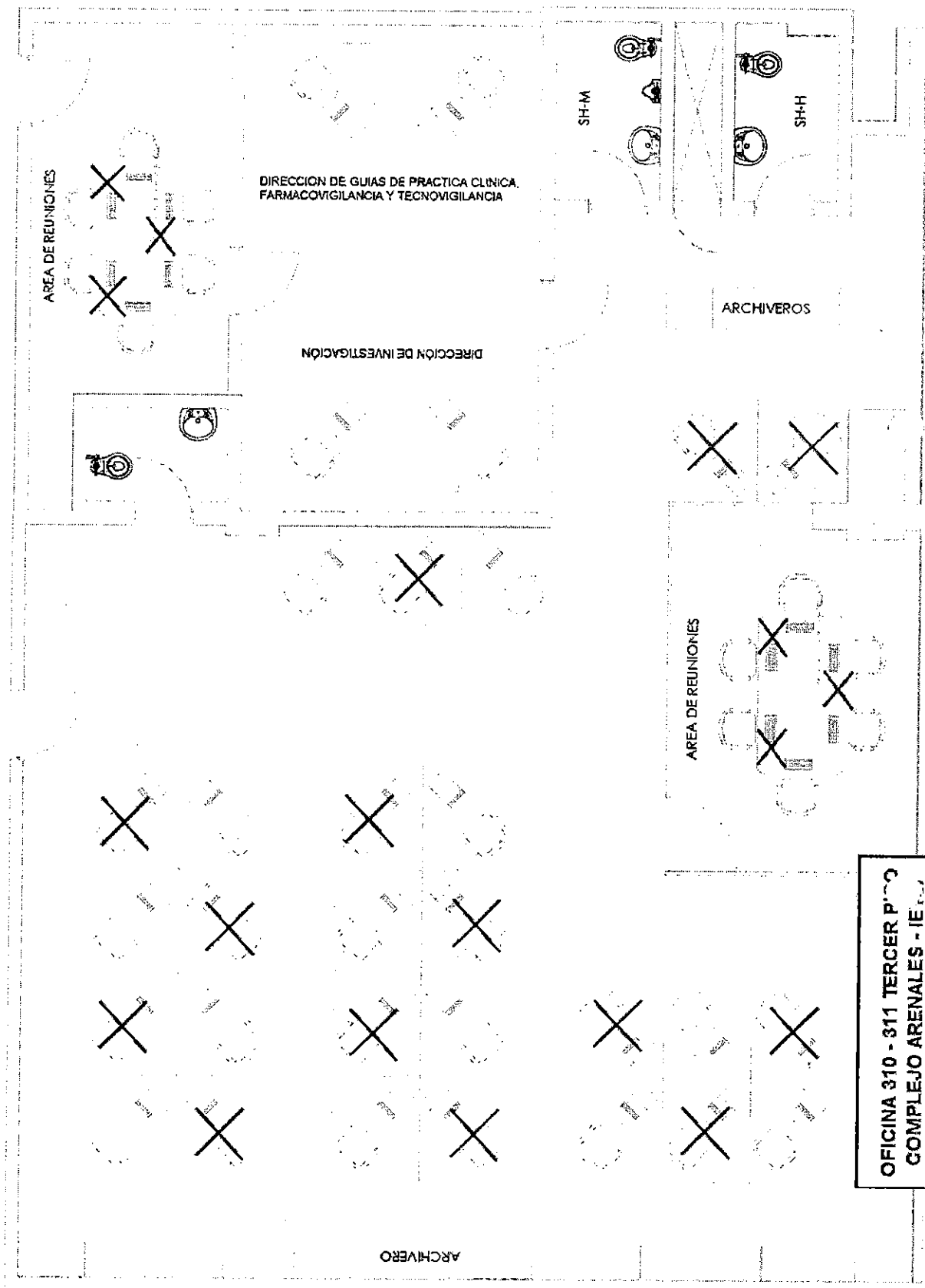

**OFICINA 310 - 311 TERCER PISO
COMPLEJO ARENALES - IE**



[Handwritten signature]



AFORO AUTORIZADO (D.S. N°094-2020-PCM)

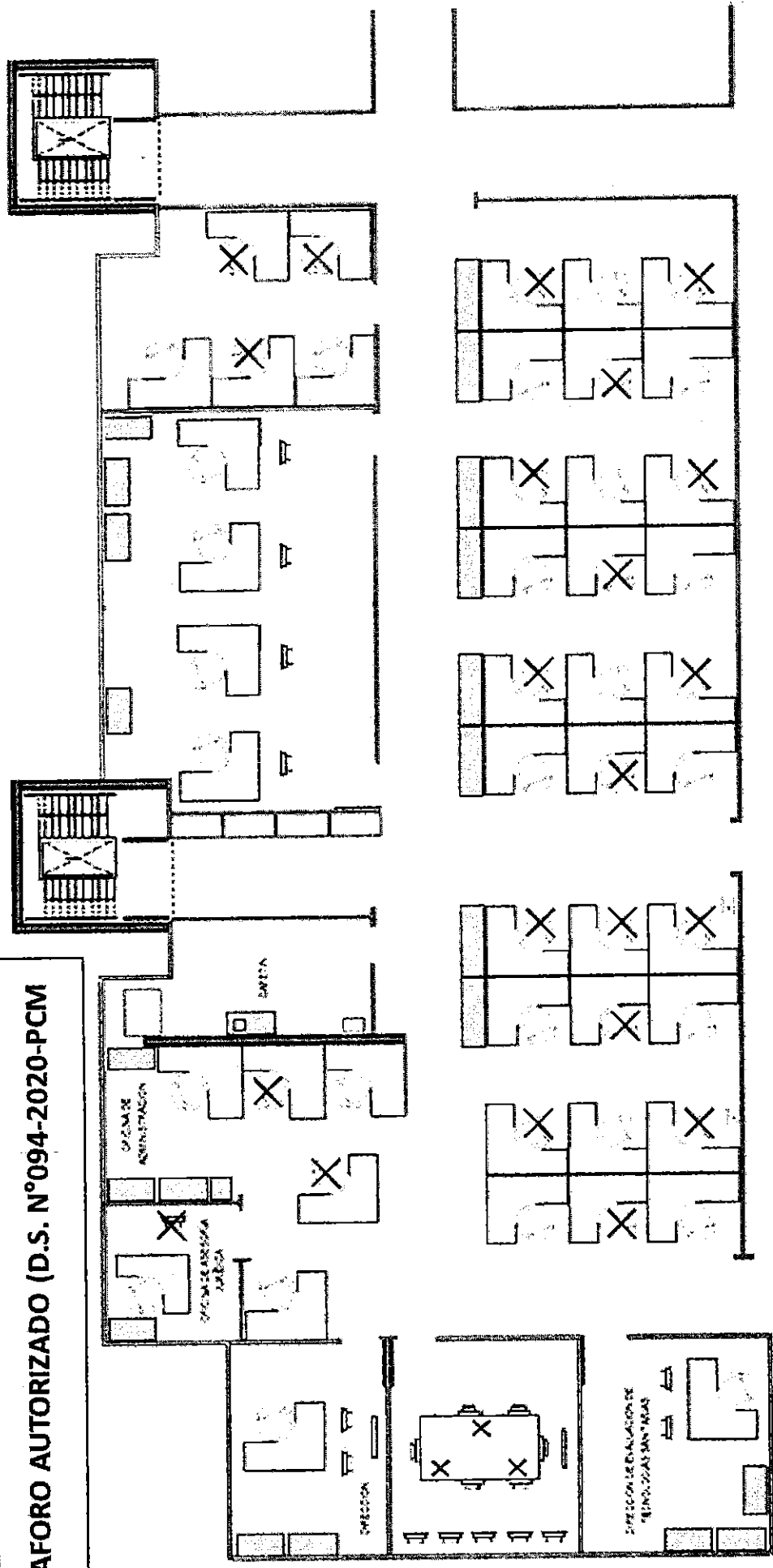

Anexo N° 2

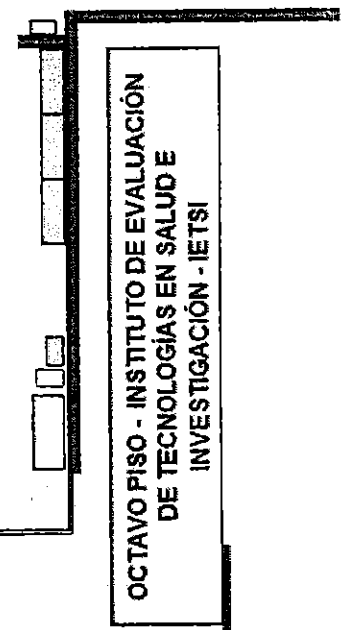
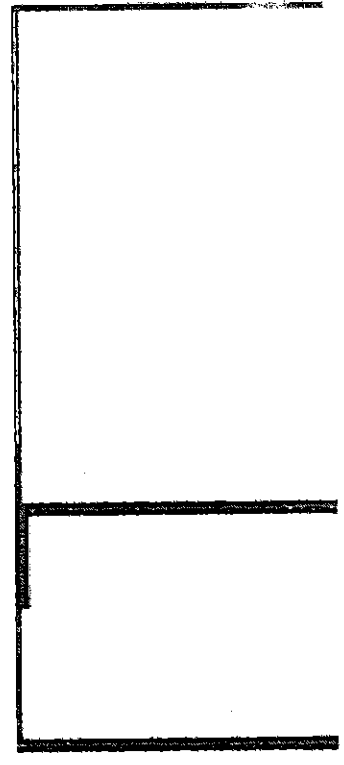
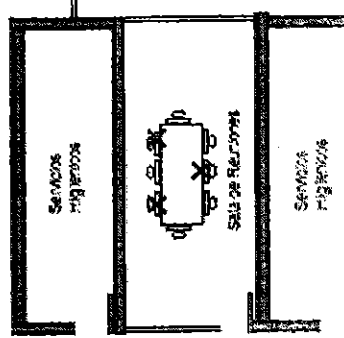

OCTAVO PISO - INSTITUTO DE EVALUACIÓN DE TECNOLOGÍAS EN SALUD E INVESTIGACIÓN - IETSI

Anexo N.º 3

TERCER PISO COMPLEJO ARENALES OFICINA 310-A

CASILLEROS

