

BASES ESTÁNDAR DE ADJUDICACIÓN SIMPLIFICADA PARA LA CONTRATACIÓN DE LA EJECUCIÓN DE OBRAS

Aprobado mediante Directiva N°001-2019-OSCE/CD



SUB DIRECCIÓN DE NORMATIVIDAD – DIRECCIÓN TÉCNICO NORMATIVA
ORGANISMO SUPERVISOR DE LAS CONTRATACIONES DEL ESTADO - OSCE

SIMBOLOGÍA UTILIZADA:

| N° | Símbolo | Descripción |
|----|---|--|
| 1 | [ABC] / [.....] | La información solicitada dentro de los corchetes sombreados debe ser completada por la Entidad durante la elaboración de las bases. |
| 2 | [ABC] / [.....] | Es una indicación, o información que deberá ser completada por la Entidad con posterioridad al otorgamiento de la buena pro para el caso específico de la elaboración de la PROFORMA DEL CONTRATO; o por los proveedores, en el caso de los ANEXOS de la oferta. |
| 3 | <div>Importante</div> <ul style="list-style-type: none"> • Abc | Se refiere a consideraciones importantes a tener en cuenta por el órgano encargado de las contrataciones o comité de selección, según corresponda, y por los proveedores. |
| 4 | <div>Advertencia</div> <ul style="list-style-type: none"> • Abc | Se refiere a advertencias a tener en cuenta por el órgano encargado de las contrataciones o comité de selección, según corresponda, y por los proveedores. |
| 5 | <div>Importante para la Entidad</div> <ul style="list-style-type: none"> • Xyz | Se refiere a consideraciones importantes a tener en cuenta por el órgano encargado de las contrataciones o comité de selección, según corresponda, y deben ser eliminadas una vez culminada la elaboración de las bases. |

CARACTERÍSTICAS DEL DOCUMENTO:

Las bases estándar deben ser elaboradas en formato WORD, y deben tener las siguientes características:

| N° | Características | Parámetros |
|----|------------------|---|
| 1 | Márgenes | Superior : 2.5 cm Inferior: 2.5 cm Izquierda: 2.5 cm Derecha: 2.5 cm |
| 2 | Fuente | Arial |
| 3 | Estilo de Fuente | Normal: Para el contenido en general Cursiva: Para el encabezado y pie de página Para las Consideraciones importantes (Ítem 3 del cuadro anterior) |
| 4 | Color de Fuente | Automático: Para el contenido en general Azul : Para las Consideraciones importantes (Ítem 3 del cuadro anterior) |
| 5 | Tamaño de Letra | 16 : Para las dos primeras hojas de las Secciones General y Específica 11 : Para el nombre de los Capítulos. 10 : Para el cuerpo del documento en general 9 : Para el encabezado y pie de página Para el contenido de los cuadros, pudiendo variar, según la necesidad 8 : Para las Notas al pie |
| 6 | Alineación | Justificada: Para el contenido en general y notas al pie. Centrada : Para la primera página, los títulos de las Secciones y nombres de los Capítulos) |
| 7 | Interlineado | Sencillo |
| 8 | Espaciado | Anterior : 0 Posterior : 0 |
| 9 | Subrayado | Para los nombres de las Secciones y para resaltar o hacer hincapié en algún concepto |

INSTRUCCIONES DE USO:

- Una vez registrada la información solicitada dentro de los corchetes sombreados en gris, el texto deberá quedar en letra tamaño 10, con estilo normal, sin formato de negrita y sin sombrear.
- La nota **IMPORTANTE** no puede ser modificada ni eliminada en la Sección General. En el caso de la Sección Específica debe seguirse la instrucción que se indica en dicha nota.

Elaboradas en enero de 2019
Modificadas en marzo 2019, junio 2019, diciembre 2019, julio 2020, julio y diciembre de 2021, setiembre y octubre 2022

**BASES ESTÁNDAR DE ADJUDICACIÓN SIMPLIFICADA
PARA LA CONTRATACIÓN DE LA EJECUCIÓN DE OBRAS¹**

**ADJUDICACIÓN SIMPLIFICADA N°07-2024-MDBLU/CS-1
PRIMERA CONVOCATORIA**

**CONTRATACIÓN DE LA EJECUCIÓN DE LA OBRA
“RENOVACIÓN DE PUENTE; EN EL (LA) PUENTE
TEODOSIO DE LA LOCALIDAD DE BELLAVISTA
DEL DISTRITO DE BELLAVISTA DE LA UNIÓN,
PROVINCIA DE SECHURA, DEPARTAMENTO DE
PIURA” - CUI N°2656170**

¹ Estas bases se utilizarán para la contratación de la ejecución de obras. Para tal efecto, se deberá tener en cuenta la siguiente definición:

Obra: Construcción, reconstrucción, rehabilitación, remodelación, mejoramiento, demolición, renovación, ampliación y habilitación de bienes inmuebles, tales como edificaciones, estructuras, excavaciones, perforaciones, carreteras, puentes, entre otros, que requieren dirección técnica, expediente técnico, mano de obra, materiales y/o equipos.

DEBER DE COLABORACIÓN

La Entidad y todo proveedor que se someta a las presentes Bases, sea como participante, postor y/o contratista, deben conducir su actuación conforme a los principios previstos en la Ley de Contrataciones del Estado.

En este contexto, se encuentran obligados a prestar su colaboración al OSCE y a la Secretaría Técnica de la Comisión de Defensa de la Libre Competencia del INDECOPI, en todo momento según corresponda a sus competencias, a fin de comunicar presuntos casos de fraude, colusión y corrupción por parte de los funcionarios y servidores de la Entidad, así como los proveedores y demás actores que participan en el proceso de contratación.

De igual forma, deben poner en conocimiento del OSCE y a la Secretaría Técnica de la Comisión de Defensa de la Libre Competencia del INDECOPI los indicios de conductas anticompetitivas que se presenten durante el proceso de contratación, en los términos del Decreto Legislativo N° 1034, "Ley de Represión de Conductas Anticompetitivas", o norma que la sustituya, así como las demás normas de la materia.

La Entidad y todo proveedor que se someta a las presentes Bases, sea como participante, postor y/o contratista del proceso de contratación deben permitir al OSCE o a la Secretaría Técnica de la Comisión de Defensa de la Libre Competencia del INDECOPI el acceso a la información referida a las contrataciones del Estado que sea requerida, prestar testimonio o absolución de posiciones que se requieran, entre otras formas de colaboración.

SECCIÓN GENERAL

DISPOSICIONES COMUNES DEL PROCEDIMIENTO DE SELECCIÓN

(ESTA SECCIÓN NO DEBE SER MODIFICADA EN NINGÚN EXTREMO, BAJO SANCIÓN DE NULIDAD)



CAPÍTULO I ETAPAS DEL PROCEDIMIENTO DE SELECCIÓN

1.1. REFERENCIAS

Cuando en el presente documento se mencione la palabra Ley, se entiende que se está haciendo referencia a la Ley N° 30225, Ley de Contrataciones del Estado, y cuando se mencione la palabra Reglamento, se entiende que se está haciendo referencia al Reglamento de la Ley de Contrataciones del Estado aprobado por Decreto Supremo N° 344-2018-EF.

Las referidas normas incluyen sus respectivas modificaciones, de ser el caso.

1.2. CONVOCATORIA

Se realiza a través de su publicación en el SEACE de conformidad con lo señalado en el artículo 54 del Reglamento, en la fecha señalada en el calendario del procedimiento de selección, debiendo adjuntar las bases.

1.3. REGISTRO DE PARTICIPANTES

El registro de participantes se realiza conforme al artículo 55 del Reglamento. En el caso de un consorcio, basta que se registre uno (1) de sus integrantes.

Importante

- *Para registrarse como participante en un procedimiento de selección convocado por las Entidades del Estado Peruano, es necesario que los proveedores cuenten con inscripción vigente y estar habilitados ante el Registro Nacional de Proveedores (RNP) que administra el Organismo Supervisor de las Contrataciones del Estado (OSCE). Para obtener mayor información, se puede ingresar a la siguiente dirección electrónica: www.rnp.gob.pe.*
- *Los proveedores que deseen registrar su participación deben ingresar al SEACE utilizando su Certificado SEACE (usuario y contraseña). Asimismo, deben observar las instrucciones señaladas en el documento de orientación "Guía para el registro de participantes electrónico" publicado en <https://www2.seace.gob.pe/>.*
- *En caso los proveedores no cuenten con inscripción vigente en el RNP y/o se encuentren inhabilitados o suspendidos para ser participantes, postores y/o contratistas, el SEACE restringirá su registro, quedando a potestad de estos intentar nuevamente registrar su participación en el procedimiento de selección en cualquier otro momento, dentro del plazo establecido para dicha etapa, siempre que haya obtenido la vigencia de su inscripción o quedado sin efecto la sanción que le impuso el Tribunal de Contrataciones del Estado.*

1.4. FORMULACIÓN DE CONSULTAS Y OBSERVACIONES A LAS BASES

La formulación de consultas y observaciones a las bases se efectúa de conformidad con lo establecido en los numerales 72.1 y 72.2 del artículo 72 del Reglamento, así como el literal a) del artículo 89 del Reglamento.

Importante

No pueden formularse consultas ni observaciones respecto del contenido de una ficha de homologación aprobada. Las consultas y observaciones que se formulen sobre el particular, se tienen como no presentadas.

1.5. ABSOLUCIÓN DE CONSULTAS, OBSERVACIONES E INTEGRACIÓN DE BASES

La absolución de consultas, observaciones e integración de las bases se realizan conforme a las disposiciones previstas en el numeral 72.4 y el literal a) del artículo 89 del Reglamento.

Importante

- *No se absolverán consultas y observaciones a las bases que se presenten en forma física.*
- *Cuando exista divergencia entre lo indicado en el pliego de absolución de consultas y observaciones y la integración de bases, prevalece lo absuelto en el referido pliego; sin perjuicio, del deslinde de responsabilidades correspondiente.*

1.6. FORMA DE PRESENTACIÓN DE OFERTAS

Las ofertas se presentan conforme lo establecido en el artículo 59 y en el artículo 90 del Reglamento.

Las declaraciones juradas, formatos o formularios previstos en las bases que conforman la oferta deben estar debidamente firmados por el postor (firma manuscrita o digital, según la Ley N° 27269, Ley de Firmas y Certificados Digitales²). Los demás documentos deben ser visados por el postor. En el caso de persona jurídica, por su representante legal, apoderado o mandatario designado para dicho fin y, en el caso de persona natural, por este o su apoderado. No se acepta el pegado de la imagen de una firma o visto. Las ofertas se presentan foliadas.

Importante

- *Los formularios electrónicos que se encuentran en el SEACE y que los proveedores deben llenar para presentar sus ofertas, tienen carácter de declaración jurada.*
- *En caso la información contenida en los documentos escaneados que conforman la oferta no coincida con lo declarado a través del SEACE, prevalece la información declarada en los documentos escaneados.*
- *No se tomarán en cuenta las ofertas que se presenten en físico a la Entidad.*

1.7. PRESENTACIÓN Y APERTURA DE OFERTAS

El participante presentará su oferta de manera electrónica a través del SEACE, desde las 00:01 horas hasta las 23:59 horas del día establecido para el efecto en el cronograma del procedimiento; adjuntando el archivo digitalizado que contenga los documentos que conforman la oferta de acuerdo a lo requerido en las bases.

El participante debe verificar antes de su envío, bajo su responsabilidad, que el archivo pueda ser descargado y su contenido sea legible.

Importante

Los integrantes de un consorcio no pueden presentar ofertas individuales ni conformar más de un consorcio en un procedimiento de selección, o en un determinado ítem cuando se trate de procedimientos de selección según relación de ítems.

En la apertura electrónica de la oferta, el órgano encargado de las contrataciones o comité de selección, según corresponda, verifica la presentación de lo exigido en la sección específica de

² Para mayor información sobre la normativa de firmas y certificados digitales ingresar a: <https://www.indecopi.gob.pe/web/firmas-digitales/firmar-y-certificados-digitales>

las bases de conformidad con el numeral 73.2 del artículo 73 del Reglamento. De no cumplir con lo requerido, la oferta se considera no admitida.

Asimismo, el órgano encargado de las contrataciones o comité de selección, según corresponda, declara no admitidas las ofertas que se encuentran por debajo del noventa por ciento (90%) del valor referencial o que excedan en más del diez por ciento (10%) del valor referencial.

1.8. EVALUACIÓN DE LAS OFERTAS

La evaluación consiste en la aplicación de los factores de evaluación previstos en el Capítulo IV de la sección específica de las bases a las ofertas admitidas, con el objeto de determinar la oferta con el mejor puntaje y el orden de prelación de las ofertas.

Para determinar la oferta con el mejor puntaje, se toma en cuenta lo indicado en el numeral 74.2 del artículo 74 del Reglamento.

En el supuesto de que dos (2) o más ofertas empaten, la determinación del orden de prelación de las ofertas empatadas se efectúa siguiendo estrictamente el orden establecido en el numeral 91.1 del artículo 91 del Reglamento.

El desempate mediante sorteo se realiza de manera electrónica a través del SEACE.

Importante

En el caso de contratación de obras que se ejecuten fuera de la provincia de Lima y Callao, cuyo valor referencial no supere los novecientos mil Soles (S/ 900,000.00), a solicitud del postor se asigna una bonificación equivalente al diez por ciento (10%) sobre el puntaje total obtenido por los postores con domicilio en la provincia donde se ejecuta la obra, o en las provincias colindantes, sean o no pertenecientes al mismo departamento o región. El domicilio es el consignado en la constancia de inscripción ante el RNP³. Lo mismo aplica en el caso de procedimientos de selección por relación de ítems, cuando algún ítem no supera el monto señalado anteriormente.

1.9. CALIFICACIÓN DE OFERTAS

Luego de culminada la evaluación, el órgano encargado de las contrataciones o comité de selección, según corresponda califica a los postores que obtuvieron el primer, segundo, tercer y cuarto lugar, según el orden de prelación, verificando que cumplan con los requisitos de calificación detallados en el numeral 3.2 del Capítulo III de la sección específica de las bases. La oferta del postor que no cumpla con los requisitos de calificación es descalificada.

Si alguno de los cuatro (4) postores no cumple con los requisitos de calificación, se aplica lo establecido en los numerales 75.2 y 75.3 del artículo 75 del Reglamento.

1.10. SUBSANACIÓN DE LAS OFERTAS

La subsanación de las ofertas se sujeta a lo establecido en el artículo 60 del Reglamento. La corrección aritmética a la que hace referencia el numeral 60.4 de dicho artículo procede para la ejecución de obras a suma alzada.

El plazo que se otorgue para la subsanación no puede ser inferior a un (1) día hábil.

La solicitud de subsanación se realiza de manera electrónica a través del SEACE y será remitida al correo electrónico consignado por el postor al momento de realizar su inscripción en el RNP, siendo su responsabilidad el permanente seguimiento de las notificaciones a dicho

³ La constancia de inscripción electrónica se visualizará en el portal web del Registro Nacional de Proveedores: www.rnp.gob.pe

correo. La notificación de la solicitud se entiende efectuada el día de su envío al correo electrónico.

La presentación de las subsanaciones se realiza a través del SEACE. No se tomará en cuenta la subsanación que se presente en físico a la Entidad.

1.11. RECHAZO DE LAS OFERTAS

Previo al otorgamiento de la buena pro, el comité de selección revisa las ofertas económicas que cumplen los requisitos de calificación, de conformidad con lo establecido para el rechazo de ofertas, previsto en el artículo 68 del Reglamento, de ser el caso.

De rechazarse alguna de las ofertas calificadas, el órgano encargado de las contrataciones o comité de selección, según corresponda, revisa el cumplimiento de los requisitos de calificación de los postores que siguen en el orden de prelación, en caso las hubiere.

1.12. OTORGAMIENTO DE LA BUENA PRO

Definida la oferta ganadora, el órgano encargado de las contrataciones o comité de selección, según corresponda, otorga la buena pro, mediante su publicación en el SEACE, incluyendo el cuadro comparativo y las actas debidamente motivadas de los resultados de la admisión, no admisión, evaluación, calificación, descalificación, rechazo y el otorgamiento de la buena pro.

1.13. CONSENTIMIENTO DE LA BUENA PRO

Cuando se hayan presentado dos (2) o más ofertas, el consentimiento de la buena pro se produce a los cinco (5) días hábiles siguientes de la notificación de su otorgamiento, sin que los postores hayan ejercido el derecho de interponer el recurso de apelación.

En caso que se haya presentado una sola oferta, el consentimiento de la buena pro se produce el mismo día de la notificación de su otorgamiento.

El consentimiento del otorgamiento de la buena pro se publica en el SEACE al día hábil siguiente de producido.

Importante

Una vez consentido el otorgamiento de la buena pro, el órgano encargado de las contrataciones o el órgano de la Entidad al que se haya asignado tal función realiza la verificación de la oferta presentada por el postor ganador de la buena pro conforme lo establecido en el numeral 64.6 del artículo 64 del Reglamento.

CAPÍTULO II SOLUCIÓN DE CONTROVERSIAS DURANTE EL PROCEDIMIENTO DE SELECCIÓN

2.1. RECURSO DE APELACIÓN

A través del recurso de apelación se pueden impugnar los actos dictados durante el desarrollo del procedimiento de selección hasta antes del perfeccionamiento del contrato.

El recurso de apelación se presenta ante la Entidad convocante, y es conocido y resuelto por su Titular, cuando el valor referencial sea igual o menor a cincuenta (50) UIT. Cuando el valor referencial sea mayor a dicho monto, el recurso de apelación se presenta ante y es resuelto por el Tribunal de Contrataciones del Estado.

En los procedimientos de selección según relación de ítems, el valor referencial total del procedimiento determina ante quién se presenta el recurso de apelación.

Los actos que declaren la nulidad de oficio, la cancelación del procedimiento de selección y otros actos emitidos por el Titular de la Entidad que afecten la continuidad de este, se impugnan ante el Tribunal de Contrataciones del Estado.

Importante

- Una vez otorgada la buena pro, el órgano encargado de las contrataciones o comité de selección, según corresponda, está en la obligación de permitir el acceso de los participantes y postores al expediente de contratación, salvo la información calificada como secreta, confidencial o reservada por la normativa de la materia, a más tardar dentro del día siguiente de haberse solicitado por escrito.

Luego de otorgada la buena pro no se da a conocer las ofertas cuyos requisitos de calificación no fueron analizados y revisados por el órgano encargado de las contrataciones o comité de selección, según corresponda.

- A efectos de recoger la información de su interés, los postores pueden valerse de distintos medios, tales como: (i) la lectura y/o toma de apuntes, (ii) la captura y almacenamiento de imágenes, e incluso (iii) pueden solicitar copia de la documentación obrante en el expediente, siendo que, en este último caso, la Entidad deberá entregar dicha documentación en el menor tiempo posible, previo pago por tal concepto.
- El recurso de apelación se presenta ante la Mesa de Partes del Tribunal o ante las oficinas desconcentradas del OSCE o en la Unidad de Trámite Documentario de la Entidad, según corresponda.

2.2. PLAZOS DE INTERPOSICIÓN DEL RECURSO DE APELACIÓN

La apelación contra el otorgamiento de la buena pro o contra los actos dictados con anterioridad a ella se interpone dentro de los cinco (5) días hábiles siguientes de haberse notificado el otorgamiento de la buena pro.

La apelación contra los actos dictados con posterioridad al otorgamiento de la buena pro, contra la declaración de nulidad, cancelación y declaratoria de desierto del procedimiento, se interpone dentro de los cinco (5) días hábiles siguientes de haberse tomado conocimiento del acto que se desea impugnar.

CAPÍTULO III DEL CONTRATO

3.1. PERFECCIONAMIENTO DEL CONTRATO

Los plazos y el procedimiento para perfeccionar el contrato se realiza conforme a lo indicado en el artículo 141 del Reglamento.

Para perfeccionar el contrato, el postor ganador de la buena pro debe presentar los documentos señalados en los artículos 139 y 175 del Reglamento, así como los previstos en la sección específica de las bases.

3.2. GARANTÍAS

Las garantías que deben otorgar los postores y/o contratistas, según corresponda, son las de fiel cumplimiento del contrato y por los adelantos.

3.2.1. GARANTÍA DE FIEL CUMPLIMIENTO

Como requisito indispensable para perfeccionar el contrato, el postor ganador debe entregar a la Entidad la garantía de fiel cumplimiento del mismo por una suma equivalente al diez por ciento (10%) del monto del contrato original. Esta se mantiene vigente hasta el consentimiento de la liquidación final.

Importante

En los contratos de ejecución de obras que celebren las Entidades con las micro y pequeñas empresas, estas últimas pueden otorgar como garantía de fiel cumplimiento el diez por ciento (10%) del monto del contrato original, porcentaje que es retenido por la Entidad durante la primera mitad del número total de pagos a realizarse, de forma prorrateada en cada pago, con cargo a ser devuelto a la finalización del mismo, conforme lo establece el artículo 149 del Reglamento, siempre que:

- a) *El procedimiento de selección original del cual derive el contrato a suscribirse sea una Adjudicación Simplificada.*
- b) *El plazo de ejecución de la obra sea igual o mayor a sesenta (60) días calendario; y,*
- c) *El pago a favor del contratista considere, al menos, dos (2) valorizaciones periódicas, en función del avance de obra.*

3.2.2. GARANTÍA DE FIEL CUMPLIMIENTO POR PRESTACIONES ACCESORIAS

En las contrataciones que conllevan la ejecución de prestaciones accesorias, tales como mantenimiento, reparación o actividades afines, se otorga una garantía adicional por una suma equivalente al diez por ciento (10%) del monto del contrato de la prestación accesorio, la misma que debe ser renovada periódicamente hasta el cumplimiento total de las obligaciones garantizadas.

3.2.3. GARANTÍA POR ADELANTO

En caso se haya previsto en la sección específica de las bases la entrega de adelantos, el contratista debe presentar una garantía emitida por idéntico monto conforme a lo estipulado en el artículo 153 del Reglamento.

3.3. REQUISITOS DE LAS GARANTÍAS

Las garantías que se presenten deben ser incondicionales, solidarias, irrevocables y de

realización automática en el país, al solo requerimiento de la Entidad. Asimismo, deben ser emitidas por empresas que se encuentren bajo la supervisión directa de la Superintendencia de Banca, Seguros y Administradoras Privadas de Fondos de Pensiones, y que cuenten con clasificación de riesgo B o superior. Asimismo, deben estar autorizadas para emitir garantías; o estar consideradas en la última lista de bancos extranjeros de primera categoría que periódicamente publica el Banco Central de Reserva del Perú.

Importante

Corresponde a la Entidad verificar que las garantías presentadas por el postor ganador de la buena pro y/o contratista cumplan con los requisitos y condiciones necesarios para su aceptación y eventual ejecución; sin perjuicio de la determinación de las responsabilidades funcionales que correspondan.

Advertencia

Los funcionarios de las Entidades no deben aceptar garantías emitidas bajo condiciones distintas a las establecidas en el presente numeral, debiendo tener en cuenta lo siguiente:

- 1. La clasificadora de riesgo que asigna la clasificación a la empresa que emite la garantía debe encontrarse listada en el portal web de la SBS (<http://www.sbs.gob.pe/sistema-financiero/clasificadoras-de-riesgo>).*
- 2. Se debe identificar en la página web de la clasificadora de riesgo respectiva, cuál es la clasificación vigente de la empresa que emite la garantía, considerando la vigencia a la fecha de emisión de la garantía.*
- 3. Para fines de lo establecido en el artículo 148 del Reglamento, la clasificación de riesgo B, incluye las clasificaciones B+ y B.*
- 4. Si la empresa que otorga la garantía cuenta con más de una clasificación de riesgo emitida por distintas empresas listadas en el portal web de la SBS, bastará que en una de ellas cumpla con la clasificación mínima establecida en el Reglamento.*

En caso exista alguna duda sobre la clasificación de riesgo asignada a la empresa emisora de la garantía, se deberá consultar a la clasificadora de riesgos respectiva.

De otro lado, además de cumplir con el requisito referido a la clasificación de riesgo, a efectos de verificar si la empresa emisora se encuentra autorizada por la SBS para emitir garantías, debe revisarse el portal web de dicha Entidad (<http://www.sbs.gob.pe/sistema-financiero/relacion-de-empresas-que-se-encuentran-autorizadas-a-emitir-cartas-fianza>).

Los funcionarios competentes deben verificar la autenticidad de la garantía a través de los mecanismos establecidos (consulta web, teléfono u otros) por la empresa emisora.

3.4. EJECUCIÓN DE GARANTÍAS

La Entidad puede solicitar la ejecución de las garantías conforme a los supuestos contemplados en el artículo 155 del Reglamento.

3.5. ADELANTOS

La Entidad puede establecer la entrega de adelantos directos y adelantos para materiales e insumos, y en el caso de contratos bajo la modalidad llave en mano, para equipamiento y mobiliario, de conformidad con el artículo 180 del Reglamento, siempre que ello haya sido previsto en la sección específica de las bases.

3.6. VALORIZACIONES

Las valorizaciones son la cuantificación económica de un avance físico en la ejecución de la obra, realizada en un período determinado, tienen el carácter de pagos a cuenta y son elaboradas

el último día de cada período previsto en la sección específica de las bases, por el inspector o supervisor, según corresponda y el contratista.

En caso se haya suscrito contrato con un consorcio, el pago de las valorizaciones se realizará a quien se indique en el contrato de consorcio.

Advertencia

En caso de retraso en los pagos a cuenta o pago final por parte de la Entidad, salvo que se deba a caso fortuito o fuerza mayor, esta reconoce al contratista los intereses legales correspondientes, de conformidad con el artículo 39 de la Ley y los artículos 1244, 1245 y 1246 del Código Civil, debiendo repetir contra los responsables de la demora injustificada.

3.7. REAJUSTES

Los reajustes se calculan conforme lo indicado en el numeral 38.3 del artículo 38 y el artículo 195 del Reglamento.

Importante

Tanto la elaboración como la aplicación de las fórmulas polinómicas se sujetan a lo dispuesto en el Decreto Supremo N° 011-79-VC y sus modificatorias, ampliatorias y complementarias.

3.8. PENALIDADES

3.8.1. PENALIDAD POR MORA EN LA EJECUCIÓN DE LA PRESTACIÓN

En caso de retraso injustificado del contratista en la ejecución de las prestaciones objeto del contrato, la Entidad le aplica automáticamente una penalidad por mora por cada día de atraso, de conformidad con el artículo 162 del Reglamento.

3.8.2. OTRAS PENALIDADES

La Entidad puede establecer penalidades distintas a la mencionada en el numeral precedente, según lo previsto en el artículo 163 del Reglamento y lo indicado en la sección específica de las bases.

Estos dos tipos de penalidades se calculan en forma independiente y pueden alcanzar cada una un monto máximo equivalente al diez por ciento (10%) del monto del contrato vigente, o de ser el caso, del ítem que debió ejecutarse.

3.9. INCUMPLIMIENTO DEL CONTRATO

Las causales para la resolución del contrato, serán aplicadas de conformidad con el artículo 36 de la Ley y 164 del Reglamento.

3.10. DISPOSICIONES FINALES

Todos los demás aspectos del presente procedimiento no contemplados en las bases se regirán supletoriamente por la Ley y su Reglamento, así como por las disposiciones legales vigentes.

SECCIÓN ESPECÍFICA

CONDICIONES ESPECIALES DEL PROCEDIMIENTO DE SELECCIÓN

(EN ESTA SECCIÓN LA ENTIDAD DEBERÁ COMPLETAR LA INFORMACIÓN EXIGIDA, DE ACUERDO A LAS INSTRUCCIONES INDICADAS)

**CAPÍTULO I
GENERALIDADES**

1.1. ENTIDAD CONVOCANTE

Nombre : MUNICIPALIDAD DISTRITAL DE BELLAVISTA DE LA UNIÓN
RUC N° : 20177659224
Domicilio legal : AV. 15 DE AGOSTO S/N - CERCADO.
Teléfono: : 073-924811526
Correo electrónico: : mdblu@munibellavistadelaunion.gob.pe

1.2. OBJETO DE LA CONVOCATORIA

El presente procedimiento de selección tiene por objeto la contratación de la ejecución de la obra **“RENOVACIÓN DE PUENTE; EN EL (LA) PUENTE TEODOSIO DE LA LOCALIDAD DE BELLAVISTA DEL DISTRITO DE BELLAVISTA DE LA UNIÓN, PROVINCIA DE SECHURA, DEPARTAMENTO DE PIURA”- CUI N°2656170.**

1.3. VALOR REFERENCIAL⁴

El valor referencial asciende a **S/ 856,577.10 (Ochocientos Cincuenta y Seis Mil Quinientos Setenta y Siete con 10/100 Soles)**, incluidos los impuestos de Ley y cualquier otro concepto que incida en el costo total de la ejecución de la obra. El valor referencial ha sido calculado al mes de SETIEMBRE de 2024.

| Valor Referencial (VR) | Límites ⁵ | |
|---|--|--|
| | Inferior | Superior |
| S/ 856,577.10 (Ochocientos Cincuenta y Seis Mil Quinientos Setenta y Siete con 10/100 Soles) | S/ 770,919.39 (Setecientos Setenta Mil Novecientos Diecinueve con 39/100 Soles) | S/ 942,234.81 (Novecientos Cuarenta y Dos Mil Doscientos Treinta y Cuatro con 81/100 Soles) |

Importante

- El precio de las ofertas no puede exceder los límites del valor referencial de conformidad con el numeral 28.2 del artículo 28 de la Ley.

1.4. EXPEDIENTE DE CONTRATACIÓN

Documento y fecha de aprobación del expediente de contratación : [RG N° 146-2024-MDBLU/GM, de fecha 17.12.2024]
Documento y fecha de aprobación del expediente técnico : [RG N° 139-2024-MDBLU/GM de fecha 03.12.2024]

⁴ El monto del valor referencial indicado en esta sección de las bases no debe diferir del monto del valor referencial consignado en la ficha del procedimiento en el SEACE. No obstante, de existir contradicción entre estos montos, primará el monto del valor referencial indicado en las bases aprobadas.

⁵ De acuerdo a lo señalado en el artículo 48 del Reglamento, estos límites se calculan considerando dos (2) decimales. Para ello, si el límite inferior tiene más de dos (2) decimales, se aumenta en un dígito el valor del segundo decimal; en el caso del límite superior, se considera el valor del segundo decimal sin efectuar el redondeo.

Documento y fecha de actualización del expediente técnico, de corresponder : [.....]

Tipo y número del procedimiento de selección que se convocó para la elaboración del expediente técnico, de corresponder : [.....]

1.5. FUENTE DE FINANCIAMIENTO

[RECURSOS DETERMINADOS]

Importante

La fuente de financiamiento debe corresponder a aquella prevista en la Ley de Equilibrio Financiero del Presupuesto del Sector Público del año fiscal en el cual se convoca el procedimiento de selección.

1.6. SISTEMA DE CONTRATACIÓN

El presente procedimiento se rige por el sistema de **A PRECIOS UNITARIOS**, de acuerdo con lo establecido en el expediente de contratación respectivo.

1.7. MODALIDAD DE EJECUCIÓN

NO CORRESPONDE

1.8. ALCANCES DEL REQUERIMIENTO

El alcance de la ejecución de la obra está definido en el Capítulo III de la presente sección de las bases.

1.9. PLAZO DE EJECUCIÓN DE LA OBRA

El plazo de ejecución de la obra materia de la presente convocatoria, es de **Sesenta (60)** días calendario, en concordancia con lo establecido en el expediente de contratación y en el expediente técnico de obra.

1.10. COSTO DE REPRODUCCIÓN Y ENTREGA DE BASES Y DEL EXPEDIENTE TÉCNICO DE LA OBRA

Los participantes registrados tienen el derecho a recabar las bases y el expediente técnico de la obra en versión impresa o digital, según su elección, para cuyo efecto deben:

Pagar en : CAJA DE LA ENTIDAD

Recoger en : GERENCIA DE OBRAS DE LA MUNICIPALIDAD DISTRITAL DE BELLAVISTA DE LA UNIÓN SITO EN AV. 15 DE AGOSTO S/N – CERCADO de 8:00 horas hasta las 16:00 horas

Costo de bases : Impresa: S/ 5.00 Soles

Costo del expediente técnico : Impreso: S/ 100.00 Soles
Digital: S/ 5.00 Soles

Las bases y el expediente técnico se entregan inmediatamente después de realizado el pago correspondiente. Excepcionalmente, el expediente técnico en versión impresa puede ser

entregado dentro del plazo máximo de un (1) día hábil de efectuado el pago.

Importante

- *La Entidad debe entregar una constancia o formulario de cargos en donde consta que el participante recibió el expediente técnico completo. Dicha constancia o formulario debe incluir un índice del contenido del expediente técnico y número de folios correspondientes.*
- *El costo de entrega del ejemplar de las bases y del expediente técnico, no puede exceder el costo de su reproducción.*

Advertencia

Las Entidades deben cautelar bajo responsabilidad que la versión impresa y digital del expediente técnico correspondan a la versión original del expediente técnico aprobado.

1.11. ACCESO VIRTUAL AL EXPEDIENTE TÉCNICO DE LA OBRA

El expediente técnico de la obra en versión digital se encuentra publicado en el SEACE, obligatoriamente, desde la fecha de la convocatoria del presente procedimiento de selección.

1.12. BASE LEGAL

- Ley N° 32103, Ley que Aprueba Créditos Suplementarios para el Financiamiento de Mayores Gastos asociados a la Reactivación Económica y Dicta Otras Medidas.
- Ley N° 28411, Ley General del Sistema Nacional del Presupuesto.
- Ley N° 26572, Ley General de Arbitraje.
- Decreto Legislativo N° 1071, Ley que norma el Arbitraje, vigente desde el 1 de setiembre del 2008.
- Ley N° 28611, Ley General del Ambiente, publicada el 15 de octubre del 2005.
- Decreto Supremo N° 082-2019-EF que aprueba el TUO de la Ley N° 30225-Ley de Contrataciones del Estado.
- Decreto Supremo N° 344-2018-EF Reglamento de la Ley de Contrataciones del Estado, modificado por Decreto Supremo N° 377-2019-EF, Decreto Supremo N° 168-2020-EF, Decreto Supremo N° 250-2020-EF, Decreto Supremo N° 162-2021-EF y Decreto Supremo N° 234-2022-EF
- Reglamento de Intervenciones Arqueológicas aprobado por D.S. N° 003-2014-MC, publicado el 04 de octubre del 2014.
- Ley N° 29783-Ley de Seguridad y Salud en el Trabajo.
- D.S. N° 005-2012-TR. Reglamento de la Ley N° 29783, Ley de Seguridad y Salud en el Trabajo.
- Ley General del Patrimonio Cultural de la Nación, Ley N° 28296.
- Decreto Supremo N° 011-79-VC, sus Modificatorias, Ampliatorias complementarias.
- Reglamento Nacional de Edificaciones, aprobado mediante Decreto Supremo N° 011-2006-VIVIENDA, el 08 de mayo de 2006 y publicado el 08 de junio de 2006 y sus modificatorias vigentes.
- Ley del Sistema Nacional de Inversión Pública - Ley N° 27293, modificado por la Ley 28552 y 28802 y por el Decreto Legislativo N° 1005 y sus modificatorias vigentes.
- Directiva N° 001-2011-EF/68.01; Directiva del Sistema Nacional de Inversión Pública
- Decreto Supremo N° 102-2007-EF que aprueba el Nuevo Reglamento del Sistema Nacional de Inversión Pública, y sus modificatorias vigentes.
- Ley N° 27444, Ley del Procedimiento Administrativo General y sus modificaciones vigentes.
- Normas Técnicas de Control Interno para el Sector Público aprobadas por Resolución de Contraloría N° 320-2006-CG.
- Directivas del OSCE.
- Código Civil.

Las referidas normas incluyen sus respectivas modificaciones, de ser el caso.

CAPÍTULO II DEL PROCEDIMIENTO DE SELECCIÓN

2.1. CALENDARIO DEL PROCEDIMIENTO DE SELECCIÓN

Según el cronograma de la ficha de selección de la convocatoria publicada en el SEACE.

Importante

De conformidad con la vigesimosegunda Disposición Complementaria Final del Reglamento, en caso la Entidad (Ministerios y sus organismos públicos, programas o proyectos adscritos) haya difundido el requerimiento a través del SEACE siguiendo el procedimiento establecido en dicha disposición, no procede formular consultas u observaciones al requerimiento.

2.2. CONTENIDO DE LAS OFERTAS

La oferta contendrá, además de un índice de documentos⁶, la siguiente documentación:

2.2.1. Documentación de presentación obligatoria

2.2.1.1. Documentos para la admisión de la oferta

- a) Declaración jurada de datos del postor. (**Anexo N° 1**)
- b) Documento que acredite la representación de quien suscribe la oferta.

En caso de persona jurídica, copia del certificado de vigencia de poder del representante legal, apoderado o mandatario designado para tal efecto.

En caso de persona natural, copia del documento nacional de identidad o documento análogo, o del certificado de vigencia de poder otorgado por persona natural, del apoderado o mandatario, según corresponda.

En el caso de consorcios, este documento debe ser presentado por cada uno de los integrantes del consorcio que suscriba la promesa de consorcio, según corresponda.

Advertencia

De acuerdo con el artículo 4 del Decreto Legislativo N° 1246, las Entidades están prohibidas de exigir a los administrados o usuarios la información que puedan obtener directamente mediante la interoperabilidad a que se refieren los artículos 2 y 3 de dicho Decreto Legislativo. En esa medida, si la Entidad es usuaria de la Plataforma de Interoperabilidad del Estado – PIDE⁷ y siempre que el servicio web se encuentre activo en el Catálogo de Servicios de dicha plataforma, no corresponderá exigir el certificado de vigencia de poder y/o documento nacional de identidad.

- c) Declaración jurada de acuerdo con el literal b) del artículo 52 del Reglamento. (**Anexo N° 2**)
- d) Declaración jurada de cumplimiento del Expediente Técnico, según el numeral 3.1 del Capítulo III de la presente sección. (**Anexo N° 3**)

⁶ La omisión del índice no determina la no admisión de la oferta.

⁷ Para mayor información de las Entidades usuarias y del Catálogo de Servicios de la Plataforma de Interoperabilidad del Estado – PIDE ingresar al siguiente enlace <https://www.gobiernodigital.gob.pe/interoperabilidad/>

- e) Declaración jurada de plazo de ejecución de la obra. **(Anexo N° 4)**
- f) Promesa de consorcio con firmas legalizadas, de ser el caso, en la que se consigne los integrantes, el representante común, el domicilio común y las obligaciones a las que se compromete cada uno de los integrantes del consorcio, así como el porcentaje equivalente a dichas obligaciones. **(Anexo N° 5)**
- g) El precio de la oferta en SOLES y:
- ✓ El desagregado de partidas, cuando el procedimiento se haya convocado a suma alzada.
 - ✓ Los precios unitarios, considerando las partidas según lo previsto en el último párrafo del literal b) del artículo 35 del Reglamento.

Asimismo, la oferta incluye el monto de la prestación accesorio, cuando corresponda. **(Anexo N° 6)**

El precio total de la oferta y los subtotales que lo componen deben ser expresados con dos (2) decimales. Los precios unitarios pueden ser expresados con más de dos (2) decimales.

Importante

- *El órgano encargado de las contrataciones o comité de selección, según corresponda, no puede incorporar documentos adicionales para la admisión de la oferta a los establecidos en este acápite.*
- *El análisis de precios unitarios y el detalle de los gastos generales fijos y variables de la oferta se presentan para el perfeccionamiento del contrato.*
- *El órgano encargado de las contrataciones o comité de selección, según corresponda, declara no admitidas las ofertas que no se encuentren dentro de los límites del valor referencial previstos en el numeral 28.2 del artículo 28 de la Ley. Asimismo, verifica la presentación de los documentos requeridos. De no cumplir con lo requerido, la oferta se considera no admitida.*

2.2.1.2. Documentos para acreditar los requisitos de calificación

Incorporar en la oferta los documentos que acreditan los “**Requisitos de Calificación**” que se detallan en el numeral 3.2 del Capítulo III de la presente sección de las bases.

2.2.2. Documentación de presentación facultativa:

- a) En el caso de microempresas y pequeñas empresas integradas por personas con discapacidad, o en el caso de consorcios conformados en su totalidad por estas empresas, deben presentar la constancia o certificado con el cual acredite su inscripción en el Registro de Empresas Promocionales para Personas con Discapacidad⁸.
- b) Solicitud de bonificación del cinco por ciento (5%) por tener la condición de micro y pequeña empresa **(Anexo N°11)**.

Advertencia

⁸ Dicho documento se tendrá en consideración en caso de empate, conforme a lo previsto en el artículo 91 del Reglamento.

El órgano encargado de las contrataciones o comité de selección, según corresponda, no podrá exigir al postor la presentación de documentos que no hayan sido indicados en los acápite "Documentos para la admisión de la oferta", "Requisitos de calificación" y "Factores de evaluación".

2.3. REQUISITOS PARA PERFECCIONAR EL CONTRATO

El postor ganador de la buena pro debe presentar los siguientes documentos para perfeccionar el contrato:

- a) Garantía de fiel cumplimiento del contrato.
- b) ~~Garantía de fiel cumplimiento por prestaciones accesorias, de ser el caso.~~
- c) Solicitud para la constitución del fideicomiso, en el marco de lo establecido en el literal a) del numeral 184.9 del artículo 184 del Reglamento, de ser el caso⁹.
- d) Contrato de consorcio con firmas legalizadas ante Notario de cada uno de los integrantes, de ser el caso.
- e) Código de cuenta interbancaria (CCI) o, en el caso de proveedores no domiciliados, el número de su cuenta bancaria y la entidad bancaria en el exterior.
- f) Copia de la vigencia del poder del representante legal de la empresa que acredite que cuenta con facultades para perfeccionar el contrato, cuando corresponda.
- g) Copia de DNI del postor en caso de persona natural, o de su representante legal en caso de persona jurídica.

Advertencia

De acuerdo con el artículo 4 del Decreto Legislativo N° 1246, las Entidades están prohibidas de exigir a los administrados o usuarios la información que puedan obtener directamente mediante la interoperabilidad a que se refieren los artículos 2 y 3 de dicho Decreto Legislativo. En esa medida, si la Entidad es usuaria de la Plataforma de Interoperabilidad del Estado – PIDE¹⁰ y siempre que el servicio web se encuentre activo en el Catálogo de Servicios de dicha plataforma, no corresponderá exigir los documentos previstos en los literales e) y f).

- h) Domicilio para efectos de la notificación durante la ejecución del contrato.
- i) Autorización de notificación de la decisión de la Entidad sobre la solicitud de ampliación de plazo mediante medios electrónicos de comunicación ¹¹. **(Anexo N°12)**
- j) Constancia de capacidad libre de contratación expedida por el RNP¹².
- k) Programa de Ejecución de Obra (CPM) el cual presenta la ruta crítica y el calendario de avance de obra valorizado.
- l) Calendario de adquisición de materiales e insumos necesarios para la ejecución de obra, en concordancia con el calendario de avance de obra valorizado. Este calendario se actualiza con cada ampliación de plazo otorgada, en concordancia con el calendario de avance de obra valorizado vigente.
- m) Calendario de utilización de equipo, en caso la naturaleza de la contratación lo requiera.
- n) Memoria en la que se señalen las consideraciones que se han tomado en cuenta para la elaboración de los documentos indicados en los literales k), l) y m).
- o) Análisis de precios unitarios de las partidas y detalle de los gastos generales fijos y variables de la oferta, en caso de obras sujetas a precios unitarios¹³.
- p) Desagregado por partidas que dio origen a la oferta, en caso de obras a suma alzada.

⁹ Cuando la Entidad no haya incorporado en las bases la obligación de constituir un fideicomiso para la administración de los adelantos destinados a la ejecución de obra, el postor adjudicado puede presentar la solicitud para la constitución del fideicomiso.

¹⁰ Para mayor información de las Entidades usuarias y del Catálogo de Servicios de la Plataforma de Interoperabilidad del Estado – PIDE ingresar al siguiente enlace <https://www.gobiernodigital.gob.pe/interoperabilidad/>

¹¹ En tanto se implemente la funcionalidad en el SEACE, de conformidad con la Primera Disposición Complementaria Transitoria del Decreto Supremo N° 234-2022-EF.

¹² Este requisito no aplica para procedimientos de contratación directa por la causal de carácter de secreto, secreto militar o por razones de orden interno.

¹³ La Entidad puede requerir este documento en caso de obras a suma alzada.

- q) Copia de documentos que sustenten la propiedad, la posesión, el compromiso de compra venta o alquiler u otro documento que acredite la disponibilidad del requisito de calificación equipamiento estratégico. En el caso que el postor ganador sea un consorcio los documentos de acreditación de este requisito pueden estar a nombre del consorcio o de uno de sus integrantes.
- r) Copia de los diplomas que acrediten la formación académica requerida del plantel profesional clave, en caso que el grado o título profesional requerido no se encuentre publicado en el Registro Nacional de Grados Académicos y Títulos Profesionales a cargo de la de la Superintendencia Nacional de Educación Superior Universitaria – SUNEDU¹⁴.
- s) Copia de (i) contratos y su respectiva conformidad o (ii) constancias o (iii) certificados o (iv) cualquier otra documentación que, de manera fehaciente demuestre la experiencia del personal que conforma el plantel profesional clave.

Importante

- *La Entidad debe aceptar las diferentes denominaciones utilizadas para acreditar la carrera profesional requerida, aun cuando no coincida literalmente con aquella prevista en los requisitos de calificación (por ejemplo Ingeniería Ambiental, Ingeniería en Gestión Ambiental, Ingeniería y Gestión Ambiental u otras denominaciones).*
- *Los documentos que acreditan la experiencia del personal deben incluir como mínimo los nombres y apellidos del profesional, el cargo desempeñado, el plazo de la prestación indicando el día, mes y año de inicio y culminación, el nombre de la Entidad u organización que emite el documento, la fecha de emisión y nombres y apellidos de quien suscribe el documento.*

En caso estos documentos establezcan el plazo de la experiencia adquirida por el profesional en meses sin especificar los días la Entidad debe considerar el mes completo.

De presentarse experiencia ejecutada paralelamente (traslape), para el cómputo del tiempo de dicha experiencia sólo se considerará una vez el periodo traslapado. No obstante, de presentarse periodos traslapados en el residente de obra, no se considera ninguna de las experiencias acreditadas, salvo la ejecución de obras por paquete.

Se considerará aquella experiencia que no tenga una antigüedad mayor a veinticinco (25) años anteriores a la fecha de la presentación de ofertas.

Asimismo, la Entidad debe valorar de manera integral los documentos presentados para acreditar dicha experiencia. En tal sentido, aun cuando en los documentos presentados la denominación del cargo o puesto no coincida literalmente con aquella prevista en los requisitos de calificación, se deberá validar la experiencia si las actividades que realizó el profesional corresponden con la función propia del cargo o puesto requerido.

- *Cuando el postor ganador de la buena pro presenta como plantel profesional clave a profesionales que se encuentren prestando servicios como residente o supervisor en obras contratadas por la Entidad que no cuentan con recepción, procede otorgar plazo adicional para subsanar, conforme lo previsto en el literal a) del artículo 141 del Reglamento.*
- *En caso que el postor ganador de la buena pro sea un consorcio, las garantías que presente este para el perfeccionamiento del contrato, así como durante la ejecución contractual, de ser el caso, además de cumplir con las condiciones establecidas en el artículo 33 de la Ley y en el artículo 148 del Reglamento, deben consignar expresamente el nombre completo o la denominación o razón social de los integrantes del consorcio, en calidad de garantizados, de lo contrario no podrán ser aceptadas por las Entidades. No se cumple el requisito antes indicado si se consigna únicamente la denominación del consorcio, conforme lo dispuesto en la Directiva "Participación de Proveedores en Consorcio en las Contrataciones del Estado".*
- *En los contratos de ejecución de obras que celebren las Entidades con las micro y pequeñas empresas, estas últimas pueden otorgar como garantía de fiel cumplimiento el diez por ciento (10%) del monto del contrato, porcentaje que es retenido por la Entidad durante la primera mitad del número total de pagos a realizarse, de forma prorrateada en cada pago, con cargo a ser devuelto a la finalización del mismo, conforme lo establece el numeral 149.4 del artículo 149 del Reglamento y numeral 151.3 del artículo 151 del Reglamento, siempre que:*

¹⁴ <https://enlinea.sunedu.gob.pe/>

- a) El procedimiento de selección original del cual derive el contrato a suscribirse sea una Adjudicación Simplificada.
- b) El plazo de ejecución de la obra sea igual o mayor a sesenta (60) días calendario; y,
- c) El pago a favor del contratista considere, al menos, dos (2) valorizaciones periódicas, en función del avance de obra.

Para dicho efecto los postores deben encontrarse registrados en el REMYPE, consignando en la Declaración Jurada de Datos del Postor (Anexo N° 1) o en la solicitud de retención de la garantía durante el perfeccionamiento del contrato, que tienen la condición de MYPE, lo cual será verificado por la Entidad en el link <http://www2.trabajo.gob.pe/servicios-en-linea-2-2> opción consulta de empresas acreditadas en el REMYPE.

Importante

- Corresponde a la Entidad verificar que las garantías presentadas por el postor ganador de la buena pro cumplan con los requisitos y condiciones necesarios para su aceptación y eventual ejecución; sin perjuicio de la determinación de las responsabilidades funcionales que correspondan.
- De conformidad con el Reglamento Consular del Perú aprobado mediante Decreto Supremo N° 076-2005-RE para que los documentos públicos y privados extendidos en el exterior tengan validez en el Perú, deben estar legalizados por los funcionarios consulares peruanos y refrendados por el Ministerio de Relaciones Exteriores del Perú, salvo que se trate de documentos públicos emitidos en países que formen parte del Convenio de la Apostilla, en cuyo caso bastará con que estos cuenten con la Apostilla de la Haya¹⁵.
- La Entidad no puede exigir documentación o información adicional a la consignada en el presente numeral para el perfeccionamiento del contrato.

2.4. PERFECCIONAMIENTO DEL CONTRATO

El contrato se perfecciona con la suscripción del documento que lo contiene. Para dicho efecto el postor ganador de la buena pro, dentro del plazo previsto en el artículo 141 del Reglamento, debe presentar la documentación requerida en MESA DE PARTES de la entidad en AV. 15 DE AGOSTO S/N – CERCADO DE 08:00 horas hasta 16:00 horas.

Importante

En el caso de contratación de obras por paquete, se debe suscribir un contrato por cada obra incluida en el paquete.

2.5. ADELANTOS¹⁶

2.5.1. ADELANTO DIRECTO

"La Entidad otorgará 01 adelantos directos por el 10% del monto del contrato original.

El contratista debe solicitar formalmente el ADELANTO DIRECTO dentro de los ocho (8) días siguientes a la suscripción del contrato, adjuntando a su solicitud la garantía por adelantos¹⁷ mediante carta fianza o póliza de caución y el comprobante de pago correspondiente. La Entidad debe entregar el monto solicitado dentro de los siete (7) días contados a partir del día siguiente de recibida la solicitud del contratista.

Asimismo, el contratista debe solicitar la entrega de los demás adelantos directos en 15 días¹⁸.

¹⁵ Según lo previsto en la Opinión N° 009-2016/DTN.

¹⁶ Si la Entidad ha previsto la entrega de adelantos, debe prever el procedimiento para su entrega, conforme a lo previsto en los artículos 181 y 182 del Reglamento.

¹⁷ De conformidad con el artículo 153 del Reglamento, esta garantía debe ser emitida por idéntico monto y un plazo mínimo de vigencia de tres (3) meses, renovable por un plazo idéntico hasta la amortización total del adelanto otorgado. Cuando el plazo de ejecución contractual sea menor a tres (3) meses, las garantías pueden ser emitidas con una vigencia menor, siempre que cubra la fecha prevista para la amortización total del adelanto otorgado.

¹⁸ Indicar el plazo y oportunidad conforme al expediente de contratación.

La entrega del o los adelantos se realizará en 15 días¹⁹.

Vencido el plazo para solicitar el adelanto no procede la solicitud.

2.5.2. ADELANTO PARA MATERIALES E INSUMOS

"La Entidad otorgará adelantos para materiales e insumos por el 20%²⁰ del monto del contrato original, conforme al calendario de adquisición de materiales e insumos presentado por el contratista.

La entrega de los adelantos se realizará en un plazo de 05 días calendario previos a la fecha prevista en el calendario de adquisición de materiales e insumos para cada adquisición, con la finalidad que EL CONTRATISTA pueda disponer de los materiales e insumos en la oportunidad prevista en el calendario de avance de obra valorizado. Para tal efecto, EL CONTRATISTA debe solicitar la entrega del adelanto en un plazo de 7 días calendario anteriores al inicio del plazo antes mencionado, adjuntando a su solicitud la garantía por adelantos²¹ mediante carta fianza o póliza de caución y el comprobante de pago respectivo.

2.6. VALORIZACIONES

El periodo de valorización será MENSUAL.

Importante

- Cuando el periodo de valorización establecido por la Entidad sea el mensual, el plazo del pago de la valorización se regirá por lo dispuesto en el numeral 194.7 del artículo 194 del Reglamento. En cambio, si la Entidad prevé un periodo de valorización distinto al mensual, se debe establecer los plazos y procedimiento aplicables para la valorización, teniendo en consideración lo dispuesto en el numeral 194.6 del referido artículo, así como el plazo para el pago de las valorizaciones.
- Las valorizaciones de obra se presentan a través del módulo de ejecución contractual del SEACE. Dicha obligación aplica a los contratos de obra que deriven de procedimientos de selección para la ejecución de obras, convocados a partir de la entrada en vigencia de la Directiva N° 001-2022-OSCE/CD "Gestión de las valorizaciones de obra a través del SEACE"²². Mediante comunicado el OSCE publica y difunde la relación de Entidades obligadas a usar la sección de valorizaciones electrónicas como medio para la gestión de las valorizaciones de obra. El primer listado de entidades obligadas se encuentra publicado en el siguiente enlace:

<https://www.gob.pe/institucion/osce/noticias/575017-comunicado-n-001-2022-osce>.

2.7. PLAZO PARA EL PAGO DEL SALDO DE LA LIQUIDACIÓN DEL CONTRATO DE OBRA

La Entidad o el contratista, según corresponda, deben efectuar el pago del monto correspondiente al saldo de la liquidación del contrato de obra, en el plazo de 15 días calendario, computados desde el día siguiente del consentimiento de la liquidación. Para tal efecto, la parte que solicita el pago debe presentar el comprobante de pago respectivo.

¹⁹ Este párrafo solo debe ser incluido cuando la Entidad prevea la entrega de más de un adelanto directo al contratista.

²⁰ De conformidad con el numeral 180.2 del artículo 180 del Reglamento, los adelantos para materiales e insumos, no pueden superar el veinte por ciento (20%) del monto del contrato original, y en el caso de contratos bajo la modalidad de llave en mano, en los que se haya previsto el adelanto para equipamiento y mobiliario, no pueden superar en conjunto dicho porcentaje.

²¹ De conformidad con el artículo 153 del Reglamento, esta garantía debe ser emitida por idéntico monto y un plazo mínimo de vigencia de tres (3) meses, renovable por un plazo idéntico hasta la amortización total del adelanto otorgado. Cuando el plazo de ejecución contractual sea menor a tres (3) meses, las garantías pueden ser emitidas con una vigencia menor, siempre que cubra la fecha prevista para la amortización total del adelanto otorgado.

²² Aprobada mediante Resolución N° 002-2022-OSCE-PRE y modificada mediante Resolución N° 042-2022-OSCE/PRE, publicadas en el Diario Oficial El Peruano el 10 de enero de 2022 y 5 de marzo de 2022, respectivamente.

CAPÍTULO III REQUERIMIENTO

Importante

Es responsabilidad de la Entidad cautelar la adecuada formulación del expediente técnico, debiendo asegurar la calidad técnica y reducir la necesidad de su reformulación por errores o deficiencias técnicas que repercutan en el proceso de contratación y en la ejecución de la obra.

3.1. EXPEDIENTE TÉCNICO E INFORMACIÓN COMPLEMENTARIA DEL EXPEDIENTE TÉCNICO



MUNICIPALIDAD DISTRITAL DE BELLAVISTA DE LA UNIÓN
"RENOVACIÓN DE PUENTE; EN EL (LA) PUENTE TEODOSIO DE LA LOCALIDAD DE BELLAVISTA DEL DISTRITO DE BELLAVISTA DE LA UNIÓN, PROVINCIA DE SECHURA, DEPARTAMENTO DE PIURA"- CUI N°2656170



TÉRMINOS DE REFERENCIA

PARA LA EJECUCIÓN DE LA OBRA: "RENOVACIÓN DE PUENTE; EN EL (LA) PUENTE TEODOSIO DE LA LOCALIDAD DE BELLAVISTA DEL DISTRITO DE BELLAVISTA DE LA UNIÓN, PROVINCIA DE SECHURA, DEPARTAMENTO DE PIURA"- CUI N°2656170

1. EXPEDIENTE TÉCNICO E INFORMACIÓN COMPLEMENTARIA DEL EXPEDIENTE TÉCNICO

1.1. Consideraciones generales:

Nombre de la OBRA : "RENOVACIÓN DE PUENTE; EN EL (LA) PUENTE TEODOSIO DE LA LOCALIDAD DE BELLAVISTA DEL DISTRITO DE BELLAVISTA DE LA UNIÓN, PROVINCIA DE SECHURA, DEPARTAMENTO DE PIURA"- CUI N°2656170

Ubicación : El lugar de ejecución de la obra es el siguiente.
Localidad : Bellavista de la Unión
Distrito : Bellavista de la Unión
Provincia : Sechura
Región : Piura

Nombre del PIP o inversión : "RENOVACIÓN DE PUENTE; EN EL (LA) PUENTE TEODOSIO DE LA LOCALIDAD DE BELLAVISTA DEL DISTRITO DE BELLAVISTA DE LA UNIÓN, PROVINCIA DE SECHURA, DEPARTAMENTO DE PIURA"- CUI N°2656170

Código único de Inversiones : 2656170

Expediente Técnico aprobado mediante : Resolución Gerencial N° 139-2024-MDBLU/GM

Fecha de aprobación : 03/12/2024

Datos generales del proyecto:

1.1.1. Nombre del proyecto:

"RENOVACIÓN DE PUENTE; EN EL (LA) PUENTE TEODOSIO DE LA LOCALIDAD DE BELLAVISTA DEL DISTRITO DE BELLAVISTA DE LA UNIÓN, PROVINCIA DE SECHURA, DEPARTAMENTO DE PIURA"- CUI N°2656170

1.1.2. Ubicación del Proyecto:

Localidad: Bellavista de la Unión
Distrito: Bellavista de la Unión
Provincia: Sechura
Región: Piura



MUNICIPALIDAD DISTRITAL DE BELLAVISTA DE LA UNIÓN
"RENOVACIÓN DE PUENTE: EN EL (LA) PUENTE TEODOSIO DE LA LOCALIDAD
DE BELLAVISTA DEL DISTRITO DE BELLAVISTA DE LA UNIÓN, PROVINCIA DE
SECHURA, DEPARTAMENTO DE PIURA"- CUI N°2656170



Gráfico N° 01

Mapa de Macro localización
Distrito de Bellavista de la Unión

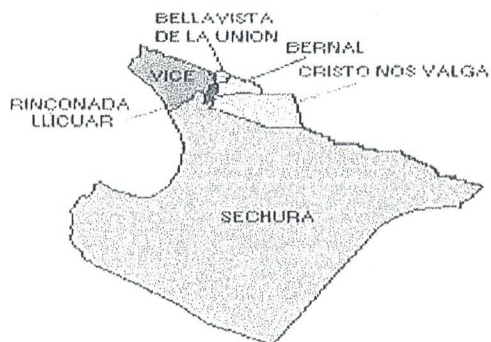
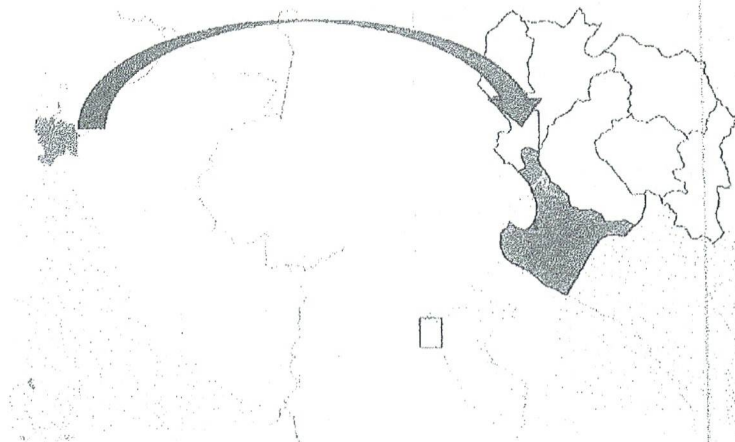

[Firma manuscrita]

[Firma manuscrita]

[Firma manuscrita]

[Firma manuscrita]



MUNICIPALIDAD DISTRITAL DE BELLAVISTA DE LA UNIÓN
"RENOVACIÓN DE PUENTE: EN EL (LA) PUENTE TEODOSIO DE LA LOCALIDAD
DE BELLAVISTA DEL DISTRITO DE BELLAVISTA DE LA UNIÓN, PROVINCIA DE
SECHURA, DEPARTAMENTO DE PIURA" - CUI N° 2656170



Gráfico N° 01
Mapa de Micro localización

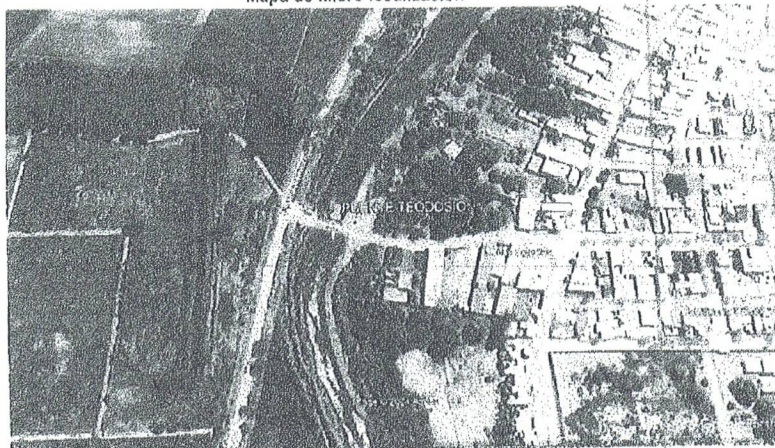

1.1.3. Objetivos

Objetivo General:

- ADECUADAS CONDICIONES PARA UN TRÁFICO FLUIDO Y SEGURO DEL PUENTE TEODOSIO.

Objetivos Específicos:

- Mejorar la transitabilidad vehicular y peatonal.
- Elevar el nivel socio - económico de sus habitantes.
- Mejorar el urbanismo de las calles.
- Disminuir la contaminación producidos por los vehículos al bajar los niveles de polvo en suspensión.
- Crear fuente de trabajo temporal directa e indirecta.

1.1.4. Justificación del Proyecto

En la actualidad la vía (puente de madera provisional) se encuentra muy deteriorada, lo cual genera la demora para el traslado de los peatones y vehículos a su destino; aumentando de este modo el costo de operación y mantenimiento de los vehículos.

Por lo tanto, es de vital importancia que esta vía (puente de madera provisional) sea construida, para solucionar los problemas que ocasiona su estado actual.



MUNICIPALIDAD DISTRITAL DE BELLAVISTA DE LA UNIÓN
"RENOVACIÓN DE PUENTE: EN EL (LA) PUENTE TEODOSIO DE LA LOCALIDAD
DE BELLAVISTA DEL DISTRITO DE BELLAVISTA DE LA UNIÓN, PROVINCIA DE
SECHURA, DEPARTAMENTO DE PIURA" - CUI N°2656170



1.1.5.Descripción Técnica y Metas físicas:

Construcción de un modular, de 15.00 ml de luz, ancho de carril de 6.00 m.

| Item | Descripción | Und. | Medrado |
|----------|---|------|---------|
| 01 | OBRA PRELIMINAR | | |
| 01.01 | CARTEL DE IDENTIFICACION DE OBRA 2.40 x 3.60m | und | 1.00 |
| 01.02 | CAMPAMENTO, ALMACEN Y CASETA DE GUARDIA INC. SS HH | m2 | 60.00 |
| 02 | OBRA PRELIMINAR | | |
| 02.01 | MOVILIZACION Y DESMOVILIZACION DE EQUIPOS Y MAQUINARIA | GLB | 1.00 |
| 02.02 | LIMPIEZA DE VEGETACION | m2 | 146.59 |
| 02.03 | TRAZO NIVELACION Y REPLANTEO | m2 | 146.59 |
| 03 | AMPLIACION Y RECONSTRUCCION DE CULOSOS B-VI | | |
| 03.01 | TRAZO Y REPLANTEO DURANTE LA EJECUCION | m2 | 146.59 |
| 03.02 | CORTE DE TALUD EN VIA CON MAQUINARIA | m3 | 80.00 |
| 03.03 | CORTE DE SUB RASANTE CON MAQUINARIA | m3 | 120.00 |
| 03.04 | PERFILADO DE SUB RASANTE Y COMPACTADO CON EQUIPO | m2 | 120.00 |
| 03.05 | COLOCACION DE BASE GRANULAR H=0.20M | m2 | 120.00 |
| 03.06 | PERFILADO CON MAQUINA C/10cm | m2 | 120.00 |
| 03.07 | COMPACTADO CON EQUIPO VIBRATORIO POR CAPAS C/10cm | m2 | 120.00 |
| 03.08 | CONFORMACION DE CUNETAS TRIANGULAR 0.50x0.40m | m | 20.00 |
| 03.09 | ELIMINACION DE MATERIAL EXCEDENTE Y SU TRATAMIENTO | m3 | 226.00 |
| 04 | CONSTRUCCION | | |
| 04.01 | CONSTRUCCION DE CULOSOS | | |
| 04.01.01 | TRAZO Y REPLANTEO DURANTE LA EJECUCION | m2 | 42.12 |
| 04.01.02 | EXCAVACION CON MAQUINARIA | m3 | 237.98 |
| 04.01.03 | EXCAVACION MANUAL Y PERFILADO | m3 | 21.06 |
| 04.01.04 | RELLENO COMPACTADO CON EQUIPO C/10cm (HORMIGON 50%- MATERIAL PROPIO SELECCIONADO 50%) | m3 | 21.06 |
| 04.01.05 | ELIMINACION DE MATERIAL EXCEDENTE Y SU TRATAMIENTO | m3 | 297.48 |
| 04.02 | CONSTRUCCION DE CUNETAS | | |
| 04.02.01 | SOLADO CONCRETO SIMPLE 1:12, E=10CM | m2 | 42.12 |
| 04.02.02 | MURO CLICLOPEO. Fc=175 KG/CM2+30PG | m3 | 144.24 |
| 04.02.03 | ENCOFRADO Y DESENCOFRADO | m2 | 76.08 |



MUNICIPALIDAD DISTRITAL DE BELLAVISTA DE LA UNIÓN
"RENOVACIÓN DE PUENTE: EN EL (LA) PUENTE TEODOSIO DE LA LOCALIDAD
DE BELLAVISTA DEL DISTRITO DE BELLAVISTA DE LA UNIÓN, PROVINCIA DE
SECHURA, DEPARTAMENTO DE PIURA"- CUI N°2656170



| Item | Descripción | Und. | Metrado |
|-------------|---------------------------------------|------|---------|
| 04.02.04 | CURADO DE CONCRETO | m2 | 76.08 |
| 04.03.01 | CONCRETO f _c =210 KG/CM2 | m3 | 49.56 |
| 04.03.02 | ENCOFRADO Y DESENCOFRADO | m2 | 85.47 |
| 04.03.03 | ACERO FY=4200 KG/CM2, GRADO 60 | kg | 503.26 |
| 04.03.04 | CURADO DE CONCRETO | m2 | 85.47 |
| 04.04.01 | COLOCACION DE LLORADEROS PVC SAL D=2" | und | 48.00 |
| 04.04.02 | DRENAJE PVC SAL D=8" | m | 32.00 |
| 04.05.01 | JUNTAS DE DILATACION | m2 | 16.80 |
| 04.05.02 | JUNTAS DE CONTRACCION | m | 24.00 |
| 05.01.01 | PANFI MODULAR | und | 20.00 |
| 05.01.02 | TRAVEROSOS | und | 10.00 |
| 05.02.01.01 | BASTIDOR DE ARRIOSTRAMIENTO | und | 18.00 |
| 05.02.01.02 | TORNAPUNTAS O PUNTAL | und | 12.00 |
| 05.02.01.03 | BULON | und | 192.00 |
| 05.02.01.04 | PASADOR | und | 192.00 |
| 05.02.01.05 | TORNQUETE DE TRAVEROSO | und | 96.00 |
| 05.02.01.06 | PERNO DE CORDÓN | und | 96.00 |
| 05.02.01.07 | PERNO DE TRINCA N°1 | und | 96.00 |
| 05.02.01.08 | PERNO DE ARRIOSTRAMIENTO | und | 168.00 |
| 05.02.01.09 | DIAGONAL DE ARRIOSTRAMIENTO | und | 12.00 |
| 05.02.02.01 | TRINCA GUARDALADO | und | 12.00 |
| 05.02.02.02 | TABLÓN 3"X12"X12" (HUELLA DE CAMION) | und | 24.00 |



MUNICIPALIDAD DISTRITAL DE BELLAVISTA DE LA UNIÓN
"RENOVACIÓN DE PUENTE: EN EL (LA) PUENTE TEODOSIO DE LA LOCALIDAD
DE BELLAVISTA DEL DISTRITO DE BELLAVISTA DE LA UNIÓN, PROVINCIA DE
SECHURA, DEPARTAMENTO DE PIURA"- CUI N°2656170



| Item | Descripción | Und. | Metrado |
|-------------|---|------|---------|
| 05.02.02.03 | TABLÓN 2"x12"x12" (TRANVERSAL AL EJE) | und | 50.00 |
| 05.02.02.04 | EMPARRILLADOS PLANOS | und | 26.67 |
| 05.02.02.05 | EMPARRILLADOS DE BOTONES | und | 24.00 |
| 05.02.03.01 | MÉNSULA PARA ACERA IZQUIERDA Y DERECHA PARA PEATONES | und | 32.00 |
| 05.02.03.02 | BARANDA IZQUIERDA Y BARANDA DERECHA | m | 60.00 |
| 05.02.03.03 | MÓDULO DE MADERA PARA CALZADA PEATONAL | und | 10.00 |
| 05.02.04.01 | APOYO DE COJINETE | und | 8.00 |
| 05.02.04.02 | PLACA DE ASIENTO | und | 4.00 |
| 05.02.04.03 | POSTE FINAL HEMBRA | und | 4.00 |
| 05.02.04.04 | POSTE FINAL MACHO | und | 4.00 |
| 05.02.05.01 | CORDON DE REFUERZO | und | 96.00 |
| 05.02.05.02 | COLLARIN DE PERNO DE CORDÓN | und | 192.00 |
| 05.02.06.01 | JUNTAS DE DILATACIÓN 4"x11/16", L=3.60m | und | 2.00 |
| 05.03.01 | PINTURA EN PUENTE MODULAR | GLB | 1.00 |
| 05.04.01 | REPLANTEO CON EQUIPO TOPOGRÁFICO | GLB | 1.00 |
| 05.04.02 | ACCESORIOS | GLB | 1.00 |
| 05.04.03 | MAQUINARIA Y EQUIPO PARA MONTAJE Y LANZAMIENTO DE PUENTES METÁLICOS MODULARES | GLB | 1.00 |
| 05.05.01 | ACONDICIONAMIENTO PARA LAS CONDICIONES TÉCNICAS | GLB | 1.00 |
| 05.05.02 | EQUIPO DE PROTECCIÓN PERSONAL | GLB | 1.00 |
| 05.06.01 | ACONDICIONAMIENTO PARA LAS CONDICIONES TÉCNICAS | GLB | 1.00 |



MUNICIPALIDAD DISTRITAL DE BELLAVISTA DE LA UNIÓN
"RENOVACIÓN DE PUENTE: EN EL (LA) PUENTE TEODOSIO DE LA LOCALIDAD
DE BELLAVISTA DEL DISTRITO DE BELLAVISTA DE LA UNIÓN, PROVINCIA DE
SECHURA, DEPARTAMENTO DE PIURA"- CUI N°2656170



| Item | Descripción | Und. | Metrado |
|----------|--|------|---------|
| 05.07.01 | MONTAJE DE EMPARRILADOS | GLB | 1.00 |
| 05.07.02 | MONTAJE DE CALZADA VEHICULAR DE MADERA | GLB | 1.00 |
| 05.07.03 | MONTAJE DE MENSULA ADEN PARA PEATONES | GLB | 1.00 |
| 05.07.04 | MONTAJE DE CALZADA PEATONAL DE MADERA | GLB | 1.00 |
| 05.07.05 | MONTAJE DE BARANDAS Y PASAMANOS PEATONALES | GLB | 1.00 |
| 05.08.01 | FIJACION FINAL DEL PUENTE METÁLICO MODULAR | GLB | 1.00 |
| 06.01.01 | TRAZO Y REPLANTEO DURANTE LA EJECUCIÓN | m2 | 87.60 |
| 06.01.02 | EXCAVACIÓN MANUAL | m3 | 26.28 |
| 06.01.03 | PERFILADO Y COMPACTADO | m2 | 87.60 |
| 06.01.04 | RELLENO C/MAT. SELECCIONADO COMPACTADO C/10cm | m3 | 8.76 |
| 06.01.05 | ELIMINACIÓN DE MATERIAL EXCEDENTE Y SU TRATAMIENTO | m3 | 32.85 |
| 06.02.01 | ARMADO, COLOCACIÓN, LLENADO Y CIERRE DE COLCHÓN RENO 5.00 x 2.00 x 0.30m; 10x12cm, 3.4x4.0mm ZN + 5% AL + PVC | und | 4.00 |
| 06.02.02 | ARMADO, COLOCACIÓN, LLENADO Y CIERRE DE GAVIÓN 5.00 x 1.00 x 1.00m; 10x12cm; 3.4x4.0mm ZN + 5% AL + PVC | und | 4.00 |
| 06.02.03 | ARMADO, COLOCACIÓN, LLENADO Y CIERRE DE GAVIÓN 5.00 x 1.00 x 1.50m; 10x12cm; 3.4x4.0mm ZN + 5% AL + PVC | und | 4.00 |
| 03.02.04 | SUMINISTRO E INSTALACION DE GEOTEXTIL NO TEJIDO NT250 250gr/m2 (rollo 4x120mts) | m2 | 57.60 |
| 07.01 | LIMPIEZA GENERAL DE LA OBRA | m2 | 146.58 |
| 07.02 | SEÑALES PREVENTIVAS | und | 1.00 |
| 07.03 | MURETE PARA PLACA RECORDATORIA | GLB | 1.00 |
| 07.04 | PLACA RECORDATORIA GRAVADA EN MARMOL DE 0.40x0.60M | GLB | 1.00 |
| 08.01 | PRUEBA DE CARGA DE PUENTE | GLB | 1.00 |
| 09.01 | MITIGACIÓN AMBIENTAL | GLB | 1.00 |
| 09.02 | CAPACITACIÓN | GLB | 1.00 |



MUNICIPALIDAD DISTRITAL DE BELLAVISTA DE LA UNIÓN
"RENOVACIÓN DE PUENTE; EN EL (LA) PUENTE TEODOSIO DE LA LOCALIDAD
DE BELLAVISTA DEL DISTRITO DE BELLAVISTA DE LA UNIÓN, PROVINCIA DE
SECHURA, DEPARTAMENTO DE PIURA"- CUI N°2656170



| Item | Descripción | Und. | Medrado |
|-------|---|------|---------|
| 09.03 | SEGURIDAD EN OBRA | GLB | 1.00 |
| 10.01 | FLETE TERRESTRE DE MATERIALES | GLB | 1.00 |
| 10.02 | CARGUIO Y DESCARGUIO DE ELEMENTOS DEL PUENTE METÁLICO | ton | 20.93 |
| 10.03 | TRANSPORTE DE ELEMENTOS DEL PUENTE METALICO | GLB | 1.00 |
| 10.04 | TRANSPORTE DE NAZIZ DE LANZAMIENTO ACROW | GLB | 1.00 |

1.1.6. Plazo de ejecución de la obra:

El plazo de ejecución de la Obra: "RENOVACIÓN DE PUENTE; EN EL (LA) PUENTE TEODOSIO DE LA LOCALIDAD DE BELLAVISTA DEL DISTRITO DE BELLAVISTA DE LA UNIÓN, PROVINCIA DE SECHURA, DEPARTAMENTO DE PIURA"- CUI N°2656170, es Sesenta (60) días calendario, tal como se establece en el expediente técnico de obra.

En concordancia con lo estipulado en el artículo 176 del Reglamento de la Ley de Contrataciones del Estado, el Inicio del plazo de ejecución de obra rige desde el día siguiente de que se cumplan las siguientes condiciones:

- Que la Entidad notifique al contratista quién es el inspector o el supervisor, según corresponda;
- Que la Entidad haya hecho entrega total o parcial del terreno o lugar donde se ejecuta la obra, según corresponda;
- Que la Entidad provea el calendario de entrega de los materiales e insumos que, de acuerdo con las bases, hubiera asumido como obligación;
- Que la Entidad haya hecho entrega del Expediente Técnico de Obra completo, en caso este haya sido modificado con ocasión de la absolución de consultas y observaciones;
- Que la Entidad haya otorgado al contratista el adelanto directo, en las condiciones y oportunidad establecidas en el artículo 181 del reglamento.

En caso no se haya solicitado la entrega del adelanto directo, el plazo se inicia con el cumplimiento de las demás condiciones.

1.2. Ejecución:

La ejecución de la Obra: "RENOVACIÓN DE PUENTE; EN EL (LA) PUENTE TEODOSIO DE LA LOCALIDAD DE BELLAVISTA DEL DISTRITO DE BELLAVISTA DE LA UNIÓN, PROVINCIA DE SECHURA, DEPARTAMENTO DE PIURA"- CUI N°2656170, se realizará y desarrollará de acuerdo a lo establecido en el expediente técnico aprobado por la Municipalidad Distrital de Bellavista de la Unión, y para la recepción de la misma, se tendrá en cuenta la ejecución completa de todas las prestaciones consideradas.



MUNICIPALIDAD DISTRITAL DE BELLAVISTA DE LA UNIÓN
"RENOVACIÓN DE PUENTE; EN EL (LA) PUENTE TEODOSIO DE LA LOCALIDAD
DE BELLAVISTA DEL DISTRITO DE BELLAVISTA DE LA UNIÓN, PROVINCIA DE
SECHURA, DEPARTAMENTO DE PIURA"- CUI N°2656170



1.3. Consideraciones generales para la contratación:

1.3.1. Marco legal:

- ✓ Ley N° 32103, Ley que Aprueba Créditos Suplementarios para el Financiamiento de Mayores Gastos asociados a la Reactivación Económica y Dicta Otras Medidas.
- ✓ Ley N° 28411, Ley General del Sistema Nacional del Presupuesto.
- ✓ Ley N° 26572, Ley General de Arbitraje.
- ✓ Decreto Legislativo N° 1071, Ley que norma el Arbitraje, vigente desde el 1 de setiembre del 2008.
- ✓ Ley N° 28611, Ley General del Ambiente, publicada el 15 de octubre del 2005.
- ✓ Decreto Supremo N° 082-2019-EF que aprueba el TUO de la Ley N° 30225-Ley de Contrataciones del Estado.
- ✓ Decreto Supremo N° 344-2018-EF Reglamento de la Ley de Contrataciones del Estado, modificado por Decreto Supremo N° 377-2019-EF, Decreto Supremo N° 160-2020-EF, Decreto Supremo N° 250-2020-EF, Decreto Supremo N° 162-2021-EF y Decreto Supremo N° 234-2022-EF
- ✓ Reglamento de Intervenciones Arqueológicas aprobado por D.S. N° 003-2014-MC, publicado el 04 de octubre del 2014.
- ✓ Ley N° 29783-Ley de Seguridad y Salud en el Trabajo.
- ✓ D.S. N° 005-2012-TR. Reglamento de la Ley N° 29783, Ley de Seguridad y Salud en el Trabajo.
- ✓ Ley General del Patrimonio Cultural de la Nación, Ley N° 28296.
- ✓ Decreto Supremo N° 011-79-VC. sus Modificatorias, Ampliatorias complementarias.
- ✓ Reglamento Nacional de Edificaciones, aprobado mediante Decreto Supremo N° 011-2006- VIVIENDA, el 08 de mayo de 2006 y publicado el 08 de junio de 2006 y sus modificatorias vigentes.
- ✓ Ley del Sistema Nacional de Inversión Pública - Ley N° 27293, modificado por la Ley 28552 y 28802 y por el Decreto Legislativo N° 1005 y sus modificatorias vigentes.
- ✓ Directiva N° 001-2011-EF/68.01; Directiva del Sistema Nacional de Inversión Pública
- ✓ Decreto Supremo N° 102-2007-EF que aprueba el Nuevo Reglamento del Sistema Nacional de Inversión Pública, y sus modificatorias vigentes.
- ✓ Ley N° 27444, Ley del Procedimiento Administrativo General y sus modificaciones vigentes.
- ✓ Normas Técnicas de Control Interno para el Sector Público aprobadas por Resolución de Contraloría N° 320-2006-CG.
- ✓ Directivas del OSCE.
- ✓ Código Civil.

Las referidas normas incluyen sus respectivas disposiciones ampliatorias, modificatorias y conexas, de ser el caso.

El contratista se obliga al conocimiento y al estricto cumplimiento de estas normas.



MUNICIPALIDAD DISTRITAL DE BELLAVISTA DE LA UNIÓN
"RENOVACIÓN DE PUENTE; EN EL (LA) PUENTE TEODOSIO DE LA LOCALIDAD
DE BELLAVISTA DEL DISTRITO DE BELLAVISTA DE LA UNIÓN, PROVINCIA DE
SECHURA, DEPARTAMENTO DE PIURA"- CUI N°2656170



1.3.2. Sistema de contratación:

A Precios Unitarios

1.3.3. Valor referencial:

| | |
|--------------------------------|------------|
| COSTO DIRECTO | 631,228.52 |
| GASTOS GENERALES (8.00% C.D.) | 50,498.28 |
| UTILIDAD (7.00% C.D.) | 44,186.00 |
| SUB TOTAL | 725,912.80 |
| IMPUESTOS IGV (18%) | 130,664.30 |
| TOTAL DE PRESUPUESTO | 856,577.10 |
| SUPERVISIÓN DE OBRA | 40,000.00 |
| PRESUPUESTO TOTAL DE INVERSIÓN | 896,577.10 |

El valor referencial ha sido calculado al mes de Setiembre del 2024.

1.3.4. Otras consideraciones:

1. **Adelantos:** Para la contratación de la ejecución de la Obra: "RENOVACIÓN DE PUENTE; EN EL (LA) PUENTE TEODOSIO DE LA LOCALIDAD DE BELLAVISTA DEL DISTRITO DE BELLAVISTA DE LA UNIÓN, PROVINCIA DE SECHURA, DEPARTAMENTO DE PIURA"- CUI N°2656170, de conformidad con el artículo 38° del Texto Único Ordenado de la Ley N° 30225, Ley de Contrataciones del Estado, aprobado por D.S. N° 082-2019-EF, y los artículos 153°, 180°, 181, 182° y 183° del Reglamento de la Ley de Contrataciones del Estado, aprobado por D.S. N° 344-2018-EF y modificado por D.S. N° 168-2021-EF, se considera los siguientes adelantos:

Adelanto directo:

El contratista puede requerir el adelanto directo hasta el diez por ciento (10%) del monto del contrato original; debiendo presentar su solicitud dentro de los ocho (08) días siguientes a la suscripción del contrato, adjuntando a su solicitud la garantía y el comprobante de pago correspondiente, debiendo la entidad entregar el monto solicitado dentro de los siete (7) días contados a partir del día siguiente de recibida la mencionada documentación, conforme establece el artículo 181° del Reglamento de la Ley de Contrataciones del Estado.

Adelanto para materiales o insumos:

El contratista podrá requerir adelantos para materiales o insumos, hasta el veinte por ciento (20%) del monto de contrato original. La entrega de los adelantos se realizará en un plazo de cinco (5) días calendario previos a la fecha prevista en el calendario de adquisición de materiales o insumos para cada adquisición, con la



MUNICIPALIDAD DISTRITAL DE BELLAVISTA DE LA UNIÓN
"RENOVACIÓN DE PUENTE: EN EL (LA) PUENTE TEODOSIO DE LA LOCALIDAD
DE BELLAVISTA DEL DISTRITO DE BELLAVISTA DE LA UNIÓN, PROVINCIA DE
SECHURA, DEPARTAMENTO DE PIURA"- CUI N°2656170



finalidad que EL CONTRATISTA pueda disponer de los materiales o insumos en la oportunidad prevista en el calendario de avance de obra valorizado. Para tal efecto, EL CONTRATISTA debe solicitar la entrega del adelanto en un plazo de siete (7) días calendario anteriores al inicio del plazo antes mencionado, adjuntando a su solicitud la garantía y el comprobante de pago respectivo.

Las solicitudes de adelantos para materiales o insumos se realizan una vez iniciado el plazo de ejecución contractual, teniendo en consideración el calendario de adquisición de materiales o insumos presentado por el contratista y los plazos establecidos en los documentos del procedimiento de selección para entregar dichos adelantos.

Fidelcomiso de Adelanto de Obra:

Para la administración de los adelantos destinados a la ejecución de la obra, se constituirá un fideicomiso conforme a lo establecido en los artículos 184 y 185 del Reglamento. El Procedimiento para la Solicitud y Entrega de los Adelantos se rige por lo dispuesto en dichos artículos.

2. Forma de pago de valorizaciones:

El abono de las valorizaciones (pagos a cuenta) al contratista, se efectuará previa conformidad del supervisor de obra o inspector (según corresponda) y la Entidad. La forma de pago de las valorizaciones, se realizarán de la siguiente manera:

Mediante valorizaciones de forma mensual de obra, que se encuentran directamente relacionados al avance físico ejecutado de la obra, hasta un monto equivalente al monto contratado para la ejecución de la obra, previa conformidad del supervisor o inspector, según corresponda, y la entidad.

La Entidad abonará la valorización en trámite, según los plazos establecidos en el Reglamento de la Ley de contrataciones del Estado. La demora por parte del Contratista en la presentación de la solicitud de pago y/o demora en la presentación de la factura dentro del plazo establecido y que origine demora en el pago por parte de la Entidad, no generará derecho al contratista por concepto de interés.

El contenido de las valorizaciones mensuales (02 originales + 02 copias+ pendrive USB) que debe presentar el contratista, será según los requisitos siguientes:

- 1 Carta de presentación al Supervisor
- 2 Índice de la Valorización
- 3 Factura debidamente rellenada
- 4 Datos Generales del Proyecto
- 5 Resumen de Valorización de Obra
- 6 Memoria Descriptiva Valorizada (Informe del Residente)
- 7 Calendario de Avance de Obra GANTT actualizado
- 8 Calendario Valorizado de Avance de Obra
- 9 Calendario de Adquisición de Materiales
- 10 Hoja de Metrados ejecutados



MUNICIPALIDAD DISTRITAL DE BELLAVISTA DE LA UNIÓN
"RENOVACIÓN DE PUENTE: EN EL (LA) PUENTE TEODOSIO DE LA LOCALIDAD
DE BELLAVISTA DEL DISTRITO DE BELLAVISTA DE LA UNIÓN, PROVINCIA DE
SECHURA, DEPARTAMENTO DE PIURA"- CUI N°2656170



- 11 Control de Pagos de Valorizaciones
- 12 Valorización Mensual N°01-noviembre 2024
- 13 Cuadro Comparativo y Gráfico de avance obra programado vs. ejecutado (Curva "S")
- 14 Control de Amortizaciones
- 15 Copia del Contrato de Obra
- 16 Resoluciones
- 17 Actas
 - 17.1 Acta de Entrega de Terreno
 - 17.2 Acta de Inicio de Obra
- 18 Documentos de condiciones de inicio de plazo contractual
- 19 Cuaderno de Obra Digital
- 20 Copia de Cartas Fianzas vigentes
- 21 Copia de Constancia de REMYPE
- 22 Copia de Carta presentada para retención por fiel cumplimiento
- 23 Copia de Protocolos de Calidad
- 24 Copia de Comprobante de pago de las Obligaciones del Contratista
- 25 Documentos del Residente de Obra
 - 25.1 Copia Legalizada del Certificado de Habilidad del Ing. Residente
 - 25.2 Copia del DNI legalizada del Ing. Residente
- 26 Panel Fotográfico
- 27 Informe Mensual del Especialista en Obras de Arte

1.3.5. Obligaciones del contratista:

- ✓ El Contratista suministrará toda la mano de obra, materiales, alumbrado combustible, agua, herramientas, instrumentos, equipos, abastecimiento y otros medios adecuados para la ejecución y terminación de la obra. El Contratista suministrará todos los seguros y pruebas de laboratorio.
- ✓ El Contratista protegerá la obra durante su ejecución, realizándolas de manera compatible con la seguridad de las personas y de la propiedad.
- ✓ El Contratista mantendrá limpio el lugar de la obra durante la construcción y después de ésta, hasta la recepción de las mismas. Reparará y reconstruirá todas las estructuras y propiedades que, a juicio de la Supervisión, fueran dañadas o afectadas durante la ejecución de las obras, dejándolas en las mismas o en mejores condiciones.
- ✓ El Contratista suministrará las instalaciones y campamentos que fueran necesarios y según lo que establezca el Contrato; así como las herramientas y equipos que sean necesarios y/o requeridos para efectuar las obras en forma aceptable y a satisfacción de la Supervisión y/o como lo especifique el Contrato. Se utilizará únicamente equipos de eficiencia comprobada por la Supervisión, siendo el Contratista el único responsable por la bondad de los mismos. Los campamentos, almacenes, talleres, laboratorios, enfermería y/u oficinas, etc., deberán estar previstos de instalaciones eléctricas, sanitarias, mobiliario, equipos, enseres, menaje y facilidades necesarias para su funcionamiento y comodidad de los usuarios.



MUNICIPALIDAD DISTRITAL DE BELLAVISTA DE LA UNIÓN
"RENOVACIÓN DE PUENTE: EN EL (LA) PUENTE TEODOSIO DE LA LOCALIDAD
DE BELLAVISTA DEL DISTRITO DE BELLAVISTA DE LA UNIÓN, PROVINCIA DE
SECHURA, DEPARTAMENTO DE PIURA"- CUI N°2656170



- ✓ El Contratista bajo su responsabilidad movilizará oportunamente a la obra los equipos mecánicos, materiales, insumos, equipos menores, personal y otros necesarios para la ejecución de la obra.
- ✓ El Contratista debe notificar a la Supervisión de Obra por escrito o vía Cuaderno de Obra, sobre el inicio de sus labores para cada frente de obra y/o etapa de trabajo.
- ✓ El Contratista deberá suministrar y dar todas las facilidades a la supervisión e inspección en lo que respecta a mano de obra y materiales adecuados para la inspección y pruebas que sean necesarias.
- ✓ Los trabajos mal ejecutados deberán ser satisfactoriamente corregidos y el material rechazado deberá ser reemplazado por otro aprobado por la Supervisión, por cuenta del Contratista.
- ✓ El Contratista es responsable de la necesidad, cantidad y oportunidad de proveer todos los materiales básicos en el lugar de la obra, de tal forma que el avance de la obra se ejecute de acuerdo a lo programado.
- ✓ El control de calidad de materiales está determinado en forma estricta a las normas, indicaciones de las especificaciones autorizadas y de calidad establecidas en el proyecto; en donde deba, el supervisor de obra solicitará al contratista los certificados de calidad emitidos por la entidad que corresponda; por ejemplo: calidad de concreto, de tubería, etc.
- ✓ El contratista deberá cumplir y hacer cumplir obligatoriamente a sus trabajadores con lo establecido en Ley N° 29783 - Ley de Seguridad y Salud en el Trabajo, y la Ley N° 28611, Ley General de Ambiente.
- ✓ El contratista deberá cumplir con dotar de equipos de protección personal, herramientas e instrumentos de seguridad en óptimo estado a todo el personal contratado en todo momento del desarrollo de la actividad contratada.
- ✓ El contratista revisará detenidamente los documentos relacionados al proyecto, y de ser el caso, comunicará por escrito, dentro del plazo normado las consultas u observaciones, para absolver las aclaraciones o rectificaciones, pues en el caso de no hacerlo, se entenderá que el postor está de acuerdo y acepta todas las condiciones establecidas.
- ✓ El Contratista, es el responsable de la calidad y de los vicios ocultos de la obra hasta por un plazo máximo de siete (7) años contados a partir de la recepción de obra de parte de la comisión designada para tal fin.

1.3.6. De la Garantía de Fiel Cumplimiento

Como requisito indispensable para perfeccionar el contrato, el postor ganador debe entregar a la Entidad la garantía de fiel cumplimiento del mismo por una suma equivalente al diez por ciento (10%) del monto del contrato original. Esta debe mantenerse vigente hasta el consentimiento de la liquidación final o presentar la solicitud de retención de la garantía según lo previsto en el artículo N°3 de la Ley 32077-Ley que establece un medio alternativo de garantías de cumplimiento en los procesos de contratación pública de las MYPE.

1.4. CONSIDERACIONES ESPECÍFICAS:

a) Equipamiento Estratégico:



MUNICIPALIDAD DISTRITAL DE BELLAVISTA DE LA UNIÓN
"RENOVACIÓN DE PUENTE: EN EL (LA) PUENTE TEODOSIO DE LA LOCALIDAD
DE BELLAVISTA DEL DISTRITO DE BELLAVISTA DE LA UNIÓN, PROVINCIA DE
SECHURA, DEPARTAMENTO DE PIURA"- CUI N°2656170



| ITEM | EQUIPO | CANTIDAD |
|------|--|----------|
| 1 | ESTACION TOTAL INC. PRISMA | 1 |
| 2 | MEZCLADORA DE CONCRETO DE 11 P3-18 HP | 1 |
| 3 | COMPACTADOR VIBR. TIPO PLANCHA 4 HP | 1 |
| 4 | RODILLO LISO VIBR AUTOP 101-135HP 10-12T | 1 |
| 5 | RETROEXCAVADOR S/LLANTAS 58 HP 1 YD3, | 1 |
| 6 | VIBRADOR DE CONCRETO 4 HP 1.5" | 1 |
| 7 | MOTOSOLDADORA DE 250 AMP. | 1 |
| 8 | CARGADOR FRONTAL | 1 |
| 9 | VOLQUETE 15 M3 | 1 |

b) Del plantel profesional:

El plantel profesional clave para la ejecución de la obra, es el siguiente:

| PLANTEL PROFESIONAL CLAVE | | | |
|---------------------------|---------------------------|--|--|
| CARGO | COEFICIENTE PARTICIPACION | PROFESION | EXPERIENCIA |
| Ingeniero Residente | 1.00 | Ingeniero Civil Titulado y Colegiado. | Con experiencia mínima de Veinticuatro (24) meses, como Residente y/o supervisor y/o inspector y/o Gerente de Construcción y/o Gerente de Obra y/o jefe de supervisión y/o residente principal y/o director residente y/o jefe residente y/o jefe residente principal y/o ingeniero residente y/o supervisor principal de obra y/o Coordinador de Obra y/o asistente de residente y/o asistente de supervisor; en la ejecución de obras en Infraestructura Vial, que se computa desde la Colegiatura. |
| Especialista en Seguridad | 0.50 | Ingeniero Civil y/o Ingeniero de Higiene y Seguridad Industrial y/o Ingeniero Ambiental y/o Ingeniero Industrial, Titulado y Colegiado | Deberá acreditar una experiencia mínima de Un (1) año efectivo de experiencia como: especialista en seguridad e impacto ambiental, especialista en seguridad y salud ocupacional y/o supervisor de seguridad y salud ocupacional y/o inspector de seguridad e higiene y/o residente de seguridad e higiene ocupacional y/o inspector de seguridad e higiene y/o residente de seguridad e higiene ocupacional de obras en general, especialista en seguridad e higiene ocupacional, especialista en seguridad y SSOMA, ingeniero en seguridad de obra, especialista en seguridad monitoreo y mitigación ambiental, supervisor de seguridad y medio ambiente, supervisor de seguridad y medio ambiente y/o SSOMA, supervisor de seguridad y medio ambiente, especialista en seguridad, especialista en impacto ambiental, ingeniero especialista en impacto ambiental, ingeniero de seguridad de obra o especialista en seguridad ocupacional; y/o afines, en la Ejecución y/o Supervisión de Obras en General, que se computa desde la Colegiatura. |



MUNICIPALIDAD DISTRITAL DE BELLAVISTA DE LA UNIÓN
"RENOVACIÓN DE PUENTE; EN EL (LA) PUENTE TEODOSIO DE LA LOCALIDAD
DE BELLAVISTA DEL DISTRITO DE BELLAVISTA DE LA UNIÓN, PROVINCIA DE
SECHURA, DEPARTAMENTO DE PIURA"- CUI N°2656170



Definición de obras similares¹: Creación y/o Construcción y/o Renovación de Puentes en Caminos Vecinales en Obras Públicas.

La experiencia del personal propuesto se acreditará con: (i) Copia simple de sus contratos y su respectiva conformidad o (ii) constancias o (ii) certificados o (iv) cualquier otra documentación que de manera fehaciente demuestre la experiencia del personal propuesto según lo solicitado; la documentación presentada podrá ser materia de fiscalización posterior.

De presentarse experiencia ejecutada paralelamente (traslape), para el cómputo del tiempo de dicha experiencia sólo se considerará una vez el período traslapado.

En forma previa al inicio de la ejecución de la obra, el contratista deberá entregar a la supervisión, los certificados en formato original de habilitación profesional vigente respectiva de los profesionales designados.

Para acreditar la formación profesional se presentará copia de los diplomas que acrediten la formación académica requerida del plantel profesional clave, solo en Caso de que el grado o título profesional requerido no se encuentre publicado en el Registro Nacional de Grados Académicos y Títulos Profesionales a cargo de la Superintendencia Nacional de Educación Superior Universitaria - SUNEDU.

Acreditación:

De conformidad con el numeral 49.3 del artículo 49 y el literal e) del numeral 139.1 del artículo 139 del Reglamento este requisito de calificación se acredita para la suscripción del contrato.

c) De la experiencia en la especialidad del ejecutor de obra

El postor debe acreditar un monto facturado acumulado equivalente a una (1) vez el valor referencial de la contratación, en la ejecución de obras similares, durante los 10 años anteriores a la fecha de la presentación de ofertas que se computarán desde la suscripción del acta de recepción de obra.

Se considerará obra similar a: Creación y/o Construcción y/o Renovación de Puentes en Caminos Vecinales en Obras Públicas.

Acreditación: La experiencia del postor se acreditará con copia simple de: (i) contratos y sus respectivas actas de recepción de obra; (ii) contratos y sus respectivas resoluciones de liquidación; o (iii) contratos y sus respectivas constancias de prestación o cualquier otra documentación de la cual se desprenda fehacientemente que la obra fue concluida, así como el monto total que implicó su ejecución; correspondientes a un máximo de veinte (20) contrataciones.

d) Condiciones de Los Consorcios

De conformidad con el numeral 49.5 del artículo 49 del Reglamento, el área usuaria puede incluir lo siguiente:

- 1) El número máximo de consorciados es de 02 integrantes.
- 2) El porcentaje mínimo de participación de cada consorciado es de 20%.

¹ La presente definición de obras similares es aplicable únicamente para la acreditación de la experiencia del personal clave.



MUNICIPALIDAD DISTRITAL DE BELLAVISTA DE LA UNIÓN
"RENOVACIÓN DE PUENTE: EN EL (LA) PUENTE TEODOSIO DE LA LOCALIDAD
DE BELLAVISTA DEL DISTRITO DE BELLAVISTA DE LA UNIÓN, PROVINCIA DE
SECHURA, DEPARTAMENTO DE PIURA"- CUI N°2656170



3) El porcentaje mínimo de participación en la ejecución del contrato, para el integrante del consorcio que acredite mayor experiencia, es de 30%.

e) De las Otras penalidades

Se establecen las siguientes penalidades distintas a la penalidad por mora:

| Otras penalidades | | | |
|-------------------|--|---|---|
| N° | Supuestos de aplicación de penalidad | Forma de cálculo | Procedimiento |
| 1 | Cuando el personal acreditado permanece menos de sesenta (60) días desde el inicio de su participación en la ejecución del contrato o del íntegro del plazo de ejecución, si este es menor a los sesenta (60) días, de conformidad con las disposiciones establecidas en el numeral 190.2 del artículo 190 del Reglamento. | (0.5 UIT) por cada día de ausencia del personal en obra en el plazo previsto. | Según informe del supervisor, según corresponda |
| 2 | En caso el contratista incumpla con su obligación de ejecutar la prestación con el personal acreditado o debidamente sustituido. | (0.5 UIT) por cada día de ausencia del personal en obra. | Según informe del supervisor, según corresponda |
| 3 | Si el contratista no presenta dentro de los siete (7) días de iniciado el plazo de la ejecución de obra, el Plan de monitoreo ambiental al supervisor o inspector según corresponda | (0.5 UIT) por cada día de retraso en la presentación. | Según informe del supervisor, según corresponda |
| 4 | Si el contratista no presenta dentro de los siete (7) días de iniciado el plazo de ejecución de obra, el Plan de seguridad y salud en el trabajo al supervisor o inspector según corresponda | (0.5 UIT) por cada día de retraso en la presentación. | Según informe del supervisor, según corresponda |
| 5 | Si el contratista no presenta el Informe técnico de revisión del expediente técnico de obra que incluya, entre otros, las posibles prestaciones adicionales, riesgos del proyecto y otros aspectos que sean materia de consulta, en los plazos señalados en la normativa de contrataciones. | (0.5 UIT) por cada día de retraso en la presentación. | Según informe del supervisor, según corresponda |
| 6 | Si el contratista no cumple con colocar el cartel de identificación de la obra, dentro de los diez (10) días de iniciado el plazo de ejecución de la obra | (0.5 UIT) por cada día de retraso en la colocación. | Según informe del supervisor, según corresponda |
| 7 | Si el contratista no cumple con recoger el desmonte y efectuar la limpieza de la zona de trabajo, luego de la indicación respectiva del inspector o supervisor | 2/10,000 del monto contractual | Según informe del supervisor, según corresponda |
| 8 | Cuando el contratista no cuenta con los dispositivos de seguridad en la obra incumpliendo las normas. | 2/10,000 del monto contractual | Según informe del supervisor, según corresponda |



MUNICIPALIDAD DISTRITAL DE BELLAVISTA DE LA UNIÓN
"RENOVACIÓN DE PUENTE; EN EL (LA) PUENTE TEODOSIO DE LA LOCALIDAD
DE BELLAVISTA DEL DISTRITO DE BELLAVISTA DE LA UNIÓN, PROVINCIA DE
SECHURA, DEPARTAMENTO DE PIURA" - CUI N°2656170



2. REQUISITOS DE CALIFICACIÓN

A. CAPACIDAD TÉCNICA Y PROFESIONAL

A.1 EQUIPAMIENTO ESTRATÉGICO

Requisitos:

| ITEM | EQUIPO | CANTIDAD |
|------|--|----------|
| 1 | ESTACION TOTAL INC. PRISMA | 1 |
| 2 | MEZCLADORA DE CONCRETO DE 11 P3-18 HP | 1 |
| 3 | COMPACTADOR VIBR. TIPO PLANCHAS 4 HP | 1 |
| 4 | RODILLO LISO VIBR AUTOP 101-135HP 10-12T | 1 |
| 5 | RETROEXCAVADOR S/LANTAS 58 HP 1 YD3. | 1 |
| 6 | VIBRADOR DE CONCRETO 4 HP 1 5" | 1 |
| 7 | MOTOSOLDADORA DE 250 AMP. | 1 |
| 8 | CARGADOR FRONTAL | 1 |
| 9 | VOLQUETE 15 M3 | 1 |

Acreditación:

De conformidad con el numeral 49.3 del artículo 49 y el literal e) del numeral 139.1 del artículo 139 del Reglamento este requisito de calificación se acredita para la suscripción del contrato

Importante

No corresponde solicitar como equipamiento que el postor cuente con oficinas, locales u otros espacios físicos. Asimismo, no se puede requerir características, años de antigüedad y demás condiciones del equipamiento que no consten en el expediente técnico.

A.2 CALIFICACIONES DEL PLANTEL PROFESIONAL CLAVE

FORMACION ACADEMICA DEL PLANTEL PROFESIONAL CLAVE

Requisitos:

- 01 INGENIERO RESIDENTE
Ingeniero Civil, Titulado y Colegiado.
- 01 ESPECIALISTA EN SEGURIDAD
Ingeniero Civil y/o Ingeniero de Higiene y Seguridad Industrial y/o Ingeniero Ambiental y/o Ingeniero Industrial, Titulado y Colegiado.

Acreditación:

De conformidad con el numeral 49.3 del artículo 49 y el literal e) del numeral 139.1 del artículo 139 del Reglamento este requisito de calificación se acredita para la suscripción del contrato.

Importante

El residente de la obra debe cumplir las calificaciones establecidas en el artículo 179 del Reglamento.

A.3 EXPERIENCIA DEL PLANTEL PROFESIONAL CLAVE



MUNICIPALIDAD DISTRITAL DE BELLAVISTA DE LA UNIÓN
"RENOVACIÓN DE PUENTE: EN EL (LA) PUENTE TEODOSIO DE LA LOCALIDAD
DE BELLAVISTA DEL DISTRITO DE BELLAVISTA DE LA UNIÓN, PROVINCIA DE
SECHURA, DEPARTAMENTO DE PIURA"- CUI N°2656170



Requisitos:

01 INGENIERO RESIDENTE

Con experiencia mínima de Veinticuatro (24) meses, como Residente y/o supervisor y/o inspector y/o Gerente de Construcción y/o Gerente de Obra y/o jefe de supervisión y/o residente principal y/o director residente y/o jefe residente y/o jefe residente principal y/o ingeniero residente y/o supervisor principal de obra y/o Coordinador de Obra y/o asistente de residente y/o asistente de supervisor; en la ejecución de obras en Infraestructura Vial, que se computa desde la Colegiatura.

01 ESPECIALISTA EN SEGURIDAD

Acreditar doce (12) meses de experiencia como especialista en seguridad e impacto ambiental, especialista en seguridad y salud ocupacional y/o supervisor de seguridad y salud ocupacional y/o inspector de seguridad e higiene y/o residente de seguridad e higiene ocupacional y/o inspector de seguridad e higiene y/o residente de seguridad e higiene ocupacional de obras en general, especialista en seguridad e higiene ocupacional, especialista en seguridad y SSOMA, ingeniero en seguridad de obra, especialista en seguridad monitoreo y mitigación ambiental, supervisor de seguridad y medio ambiente, supervisor de seguridad y medio ambiente y/o SSOMA, supervisor de seguridad y medio ambiente, especialista en seguridad, especialista en impacto ambiental, ingeniero especialista en impacto ambiental, ingeniero de seguridad de obra o especialista en seguridad ocupacional; y/o afines, en la Ejecución y/o Supervisión de Obras en General, que se computa desde la Colegiatura.

Acreditación:

De conformidad con el numeral 49.3 del artículo 49 y el literal e) del numeral 139.1 del artículo 139 del Reglamento este requisito de calificación se acredita para la suscripción del contrato.

Importante

El residente de la obra debe cumplir la experiencia mínima establecida en el artículo 179 del Reglamento

B. EXPERIENCIA DEL POSTOR EN LA ESPECIALIDAD

Requisitos:

El postor debe acreditar un monto facturado acumulado equivalente a una (1) vez el valor referencial de la contratación, en la ejecución de obras similares, durante los 10 años anteriores a la fecha de la presentación de ofertas que se computarán desde la suscripción del acta de recepción de obra.

Se considerará obra similar a: Creación y/o Construcción y/o Renovación de Puentes en Caminos Vecinales en Obras Públicas.

Acreditación:

La experiencia del postor se acreditará con copia simple de: (i) contratos y sus respectivas actas de recepción de obra; (ii) contratos y sus respectivas resoluciones de liquidación; o (iii) contratos y sus respectivas constancias de prestación o cualquier otra documentación de la cual se desprenda fehacientemente que la obra fue concluida, así como el monto total que implicó su ejecución; correspondientes a un máximo de veinte (20) contrataciones.

En los casos que se acredite experiencia adquirida en consorcio, debe presentarse la promesa de consorcio o el contrato de consorcio del cual se desprenda fehacientemente el porcentaje

3.2. REQUISITOS DE CALIFICACIÓN

| A | CAPACIDAD TÉCNICA Y PROFESIONAL | | | | | | | | | | | | | | | | | | | | | | | | | | | | | | |
|---|---|----------|--------|----------|---|----------------------------|---|---|---------------------------------------|---|---|-------------------------------------|---|---|--|---|---|---------------------------------------|---|---|--------------------------------|---|---|---------------------------|---|---|------------------|---|---|----------------|---|
| A.1 | EQUIPAMIENTO ESTRATÉGICO | | | | | | | | | | | | | | | | | | | | | | | | | | | | | | |
| <p><u>Requisitos:</u></p> <table border="1"><thead><tr><th>ITEM</th><th>EQUIPO</th><th>CANTIDAD</th></tr></thead><tbody><tr><td>1</td><td>ESTACION TOTAL INC. PRISMA</td><td>1</td></tr><tr><td>2</td><td>MEZCLADORA DE CONCRETO DE 11 P3-18 HP</td><td>1</td></tr><tr><td>3</td><td>COMPACTADOR VIBR. TIPO PLANCHA 4 HP</td><td>1</td></tr><tr><td>4</td><td>RODILLO LISO VIBR AUTOP 101-135HP 10-12T</td><td>1</td></tr><tr><td>5</td><td>RETROEXCAVADOR S/LLANTAS 58 HP 1 YD3.</td><td>1</td></tr><tr><td>6</td><td>VIBRADOR DE CONCRETO 4 HP 1.5"</td><td>1</td></tr><tr><td>7</td><td>MOTOSOLDADORA DE 250 AMP.</td><td>1</td></tr><tr><td>8</td><td>CARGADOR FRONTAL</td><td>1</td></tr><tr><td>9</td><td>VOLQUETE 15 M3</td><td>1</td></tr></tbody></table> <p><u>Acreditación:</u></p> <p>De conformidad con el numeral 49.3 del artículo 49 y el literal e) del numeral 139.1 del artículo 139 del Reglamento este requisito de calificación se acredita para la suscripción del contrato.</p> <div><p>Importante</p><p><i>No corresponde solicitar como equipamiento que el postor cuente con oficinas, locales u otros espacios físicos. Asimismo, no se puede requerir características, años de antigüedad y demás condiciones del equipamiento que no consten en el expediente técnico.</i></p></div> | | ITEM | EQUIPO | CANTIDAD | 1 | ESTACION TOTAL INC. PRISMA | 1 | 2 | MEZCLADORA DE CONCRETO DE 11 P3-18 HP | 1 | 3 | COMPACTADOR VIBR. TIPO PLANCHA 4 HP | 1 | 4 | RODILLO LISO VIBR AUTOP 101-135HP 10-12T | 1 | 5 | RETROEXCAVADOR S/LLANTAS 58 HP 1 YD3. | 1 | 6 | VIBRADOR DE CONCRETO 4 HP 1.5" | 1 | 7 | MOTOSOLDADORA DE 250 AMP. | 1 | 8 | CARGADOR FRONTAL | 1 | 9 | VOLQUETE 15 M3 | 1 |
| ITEM | EQUIPO | CANTIDAD | | | | | | | | | | | | | | | | | | | | | | | | | | | | | |
| 1 | ESTACION TOTAL INC. PRISMA | 1 | | | | | | | | | | | | | | | | | | | | | | | | | | | | | |
| 2 | MEZCLADORA DE CONCRETO DE 11 P3-18 HP | 1 | | | | | | | | | | | | | | | | | | | | | | | | | | | | | |
| 3 | COMPACTADOR VIBR. TIPO PLANCHA 4 HP | 1 | | | | | | | | | | | | | | | | | | | | | | | | | | | | | |
| 4 | RODILLO LISO VIBR AUTOP 101-135HP 10-12T | 1 | | | | | | | | | | | | | | | | | | | | | | | | | | | | | |
| 5 | RETROEXCAVADOR S/LLANTAS 58 HP 1 YD3. | 1 | | | | | | | | | | | | | | | | | | | | | | | | | | | | | |
| 6 | VIBRADOR DE CONCRETO 4 HP 1.5" | 1 | | | | | | | | | | | | | | | | | | | | | | | | | | | | | |
| 7 | MOTOSOLDADORA DE 250 AMP. | 1 | | | | | | | | | | | | | | | | | | | | | | | | | | | | | |
| 8 | CARGADOR FRONTAL | 1 | | | | | | | | | | | | | | | | | | | | | | | | | | | | | |
| 9 | VOLQUETE 15 M3 | 1 | | | | | | | | | | | | | | | | | | | | | | | | | | | | | |
| A.2 | CALIFICACIONES DEL PLANTEL PROFESIONAL CLAVE | | | | | | | | | | | | | | | | | | | | | | | | | | | | | | |
| FORMACIÓN ACADÉMICA DEL PLANTEL PROFESIONAL CLAVE | | | | | | | | | | | | | | | | | | | | | | | | | | | | | | | |
| <p><u>Requisitos:</u></p> <p>1. 01 INGENIERO RESIDENTE Ingeniero Civil, Titulado y Colegiado.</p> <p>2. 01 ESPECIALISTA EN SEGURIDAD Ingeniero Civil y/o Ingeniero de Higiene y Seguridad Industrial y/o Ingeniero Ambiental y/o Ingeniero Industrial, Titulado y Colegiado.</p> <p><u>Acreditación:</u></p> <p>De conformidad con el numeral 49.3 del artículo 49 y el literal e) del numeral 139.1 del artículo 139 del Reglamento este requisito de calificación se acredita para la suscripción del contrato.</p> <div><p>Importante</p><p><i>El residente de la obra debe cumplir las calificaciones establecidas en el artículo 179 del Reglamento.</i></p></div> | | | | | | | | | | | | | | | | | | | | | | | | | | | | | | | |
| A.3 | EXPERIENCIA DEL PLANTEL PROFESIONAL CLAVE | | | | | | | | | | | | | | | | | | | | | | | | | | | | | | |
| <p><u>Requisitos:</u></p> <p>01 INGENIERO RESIDENTE Con experiencia mínima de Veinticuatro (24) meses, como Residente y/o supervisor y/o inspector y/o Gerente de Construcción y/o Gerente de Obra y/o jefe de supervisión y/o residente principal y/o director residente y/o jefe residente y/o jefe residente principal y/o ingeniero residente y/o supervisor principal de obra y/o Coordinador de Obra y/o asistente de residente y/o asistente de supervisor; en la ejecución de obras en Infraestructura Vial, que se computa desde la Colegiatura.</p> <p>01 ESPECIALISTA EN SEGURIDAD Acreditar doce (12) meses de experiencia como especialista en seguridad e impacto ambiental, especialista en seguridad y salud ocupacional y/o supervisor de seguridad y salud ocupacional y/o inspector de seguridad e higiene y/o residente de seguridad e higiene ocupacional y/o</p> | | | | | | | | | | | | | | | | | | | | | | | | | | | | | | | |

inspector de seguridad e higiene y/o residente de seguridad e higiene ocupacional de obras en general, especialista en seguridad e higiene ocupacional, especialista en seguridad y SSOMA, ingeniero en seguridad de obra, especialista en seguridad monitoreo y mitigación ambiental, supervisor de seguridad y medio ambiente, supervisor de seguridad y medio ambiente y/o SSOMA, supervisor de seguridad y medio ambiente, especialista en seguridad, especialista en impacto ambiental, ingeniero especialista en impacto ambiental, ingeniero de seguridad de obra o especialista en seguridad ocupacional; y/o afines, en la Ejecución y/o Supervisión de Obras en General, que se computa desde la Colegiatura.

Acreditación:

De conformidad con el numeral 49.3 del artículo 49 y el literal e) del numeral 139.1 del artículo 139 del Reglamento este requisito de calificación se acredita para la suscripción del contrato.

Importante

El residente de la obra debe cumplir la experiencia mínima establecida en el artículo 179 del Reglamento.

B EXPERIENCIA DEL POSTOR EN LA ESPECIALIDAD

Requisitos:

El postor debe acreditar un monto facturado acumulado equivalente a una (1) vez el valor referencial de la contratación, en la ejecución de obras similares, durante los 10 años anteriores a la fecha de la presentación de ofertas que se computarán desde la suscripción del acta de recepción de obra.

Se considerará obra similar a **Creación y/o Construcción y/o Renovación de Puentes en Caminos Vecinales en Obras Públicas.**

Acreditación:

La experiencia del postor se acreditará con copia simple de: (i) contratos y sus respectivas actas de recepción de obra; (ii) contratos y sus respectivas resoluciones de liquidación; o (iii) contratos y sus respectivas constancias de prestación o cualquier otra documentación²³ de la cual se desprenda fehacientemente que la obra fue concluida, así como el monto total que implicó su ejecución; correspondientes a un máximo de veinte (20) contrataciones.

En los casos que se acredite experiencia adquirida en consorcio, debe presentarse la promesa de consorcio o el contrato de consorcio del cual se desprenda fehacientemente el porcentaje de las obligaciones que se asumió en el contrato presentado; de lo contrario, no se computará la experiencia proveniente de dicho contrato.

Asimismo, cuando se presenten contratos derivados de procesos de selección convocados antes del 20.09.2012, la calificación se ceñirá al método descrito en la Directiva "Participación de Proveedores en Consorcio en las Contrataciones del Estado", debiendo presumirse que el porcentaje de las obligaciones equivale al porcentaje de participación de la promesa de consorcio o del contrato de consorcio. En caso que en dichos documentos no se consigne el porcentaje de participación se presumirá que las obligaciones se ejecutaron en partes iguales.

Si el titular de la experiencia no es el postor, consignar si dicha experiencia corresponde a la matriz en caso que el postor sea sucursal, o fue transmitida por reorganización societaria, debiendo acompañar la documentación sustentatoria correspondiente.

Si el postor acredita experiencia de otra persona jurídica como consecuencia de una reorganización societaria, debe presentar adicionalmente el **Anexo N° 9**.

Cuando los contratos presentados se encuentren expresados en moneda extranjera, debe indicarse el tipo de cambio venta publicado por la Superintendencia de Banca, Seguros y AFP correspondiente a la fecha de suscripción.

Sin perjuicio de lo anterior, los postores deben llenar y presentar el **Anexo N° 10** referido a la experiencia

²³ De acuerdo con la **Opinión N° 185-2017/DTN** "cualquier otra documentación", se entiende como tal a todo documento emitido por la Entidad contratante con ocasión de la ejecución de la obra que cumpla con demostrar de manera indubitable aquello que se acredita, por ejemplo, mediante las resoluciones de liquidación de obra, las actas de recepción de conformidad, entre otros.

del postor en la especialidad.

Importante

En el caso de consorcios, la calificación de la experiencia se realiza conforme a la Directiva "Participación de Proveedores en Consorcio en las Contrataciones del Estado".

Importante

- Si como resultado de una consulta u observación corresponde precisarse o ajustarse el requerimiento, se solicita la autorización del área usuaria y se pone de conocimiento de tal hecho a la dependencia que aprobó el expediente de contratación, de conformidad con el numeral 72.3 del artículo 72 del Reglamento.
- Los requisitos de calificación determinan si los postores cuentan con las capacidades necesarias para ejecutar el contrato, lo que debe ser acreditado documentalmente, y no mediante declaración jurada.

CAPÍTULO IV
FACTORES DE EVALUACIÓN

La evaluación se realiza sobre la base de cien (100) puntos.

Para determinar la oferta con el mejor puntaje y el orden de prelación de las ofertas, se considera lo siguiente:

| FACTOR DE EVALUACIÓN | PUNTAJE / METODOLOGÍA PARA SU ASIGNACIÓN |
|---|--|
| A. PRECIO | |
| <p><u>Evaluación:</u></p> <p>Se evaluará considerando el precio ofertado por el postor.</p> <p><u>Acreditación:</u></p> <p>Se acreditará mediante el documento que contiene el precio de la oferta (Anexo N° 6).</p> | <p>La evaluación consistirá en otorgar el máximo puntaje a la oferta de precio más bajo y se otorga a las demás ofertas puntajes inversamente proporcionales a sus respectivos precios, según la siguiente fórmula:</p> $P_i = \frac{O_m \times PMP}{O_i}$ <p>I = Oferta Pi = Puntaje de la oferta a evaluar Oi = Precio i Om = Precio de la oferta más baja PMP = Puntaje máximo del precio</p> <p>[100] puntos</p> |

Importante

Los factores de evaluación elaborados por el órgano encargado de las contrataciones o comité de selección, según corresponda, deben ser objetivos y guardan vinculación, razonabilidad y proporcionalidad con el objeto de la contratación. Asimismo, estos no pueden calificar con puntaje el cumplimiento del Expediente Técnico ni los requisitos de calificación.

CAPÍTULO V PROFORMA DEL CONTRATO

Importante

- *Dependiendo del objeto del contrato, de resultar indispensable, puede incluirse cláusulas adicionales o la adecuación de las propuestas en el presente documento, las que en ningún caso pueden contemplar disposiciones contrarias a la normativa vigente ni a lo señalado en este capítulo.*
- *En el caso de contratación de obras por paquete, se debe suscribir un contrato por cada obra incluida en el paquete.*

Conste por el presente documento, la contratación de la ejecución de la obra [CONSIGNAR LA DENOMINACIÓN DE LA CONVOCATORIA], que celebra de una parte [CONSIGNAR EL NOMBRE DE LA ENTIDAD], en adelante LA ENTIDAD, con RUC N° [.....], con domicilio legal en [.....], representada por [.....], identificado con DNI N° [.....], y de otra parte [.....], con RUC N° [.....], con domicilio legal en [.....], inscrita en la Ficha N° [.....] Asiento N° [.....] del Registro de Personas Jurídicas de la ciudad de [.....], debidamente representado por su Representante Legal, [.....], con DNI N° [.....], según poder inscrito en la Ficha N° [.....], Asiento N° [.....] del Registro de Personas Jurídicas de la ciudad de [.....], a quien en adelante se le denominará EL CONTRATISTA en los términos y condiciones siguientes:

CLÁUSULA PRIMERA: ANTECEDENTES

Con fecha [.....], el órgano encargado de las contrataciones o comité de selección, según corresponda, adjudicó la buena pro de la **ADJUDICACIÓN SIMPLIFICADA N°** [CONSIGNAR NOMENCLATURA DEL PROCEDIMIENTO DE SELECCIÓN] para la contratación de la ejecución de la obra [CONSIGNAR LA DENOMINACIÓN DE LA CONVOCATORIA], a [INDICAR NOMBRE DEL GANADOR DE LA BUENA PRO], cuyos detalles e importe constan en los documentos integrantes del presente contrato.

CLÁUSULA SEGUNDA: OBJETO

El presente contrato tiene por objeto [CONSIGNAR EL OBJETO DE LA CONTRATACIÓN].

CLÁUSULA TERCERA: MONTO CONTRACTUAL

El monto total del presente contrato asciende a [CONSIGNAR MONEDA Y MONTO], que incluye todos los impuestos de Ley.

Este monto comprende el costo de la ejecución de la obra, todos los tributos, seguros, transporte, inspecciones, pruebas y, de ser el caso, los costos laborales conforme a la legislación vigente, así como cualquier otro concepto que pueda tener incidencia sobre la ejecución de la prestación materia del presente contrato.

CLÁUSULA CUARTA: DEL PAGO²⁴

LA ENTIDAD se obliga a pagar la contraprestación a EL CONTRATISTA en [INDICAR MONEDA], en periodos de valorización [CONSIGNAR MENSUALES U OTRO TIPO DE PERIODO], conforme a lo previsto en la sección específica de las bases. Asimismo, LA ENTIDAD o EL CONTRATISTA, según corresponda, se obligan a pagar el monto correspondiente al saldo de la liquidación del contrato de obra, en el plazo de [CONSIGNAR PLAZO EN DÍAS] días calendario, computados desde el día siguiente del consentimiento de la liquidación.

En caso de retraso en el pago de las valorizaciones, por razones imputables a LA ENTIDAD, EL CONTRATISTA tiene derecho al reconocimiento de los intereses legales efectivos, de conformidad

²⁴ En cada caso concreto, dependiendo de la naturaleza del contrato, podrá adicionarse la información que resulte pertinente a efectos de generar el pago.

con el artículo 39 de la Ley de Contrataciones del Estado y los artículos 1244, 1245 y 1246 del Código Civil. Para tal efecto, se formulará una valorización de intereses y el pago se efectuará en las valorizaciones siguientes.

CLÁUSULA QUINTA: DEL PLAZO DE LA EJECUCIÓN DE LA PRESTACIÓN

El plazo de ejecución del presente contrato es de [.....] días calendario, el mismo que se computa desde el día siguiente de cumplidas las condiciones previstas en el artículo 176 del Reglamento.

Importante para la Entidad

- Cuando en el expediente de contratación se establezca que la obra debe ejecutarse bajo la modalidad de ejecución llave en mano, en lugar del párrafo anterior, deberá considerarse lo siguiente, según corresponda:

"El plazo de ejecución de la obra, el equipamiento, mobiliario y montaje hasta la puesta en servicio, materia de la presente convocatoria, es de [CONSIGNAR EL PLAZO DE EJECUCIÓN DE ESTA PRESTACIÓN, EL CUAL DEBE ESTAR EXPRESADO EN DÍAS CALENDARIO] días calendario, el mismo que se computa desde el día siguiente de cumplidas las condiciones previstas en el artículo 176 del Reglamento." ²⁵

"El plazo de ejecución de la obra, el equipamiento, mobiliario y montaje hasta la puesta en servicio, materia de la presente convocatoria, es de [CONSIGNAR EL PLAZO DE EJECUCIÓN DE ESTA PRESTACIÓN, EL CUAL DEBE ESTAR EXPRESADO EN DÍAS CALENDARIO] días calendario, el mismo que se computa desde el día siguiente de cumplidas las condiciones previstas en el artículo 176 del Reglamento y el plazo de la operación asistida de la obra es de [CONSIGNAR EL PLAZO DE EJECUCIÓN DE LA PRESTACIÓN ASISTIDA DE LA OBRA, EL CUAL DEBE ESTAR EXPRESADO EN DÍAS CALENDARIO] días calendario." ²⁶

Incorporar a las bases o eliminar, según corresponda

CLÁUSULA SEXTA: PARTES INTEGRANTES DEL CONTRATO

El presente contrato está conformado por las bases integradas, la oferta ganadora, así como los documentos derivados del procedimiento de selección que establezcan obligaciones para las partes.

CLÁUSULA SÉTIMA: GARANTÍAS

EL CONTRATISTA entregó al perfeccionamiento del contrato la respectiva garantía incondicional, solidaria, irrevocable, y de realización automática en el país al solo requerimiento, a favor de LA ENTIDAD, por los conceptos, montos y vigencias siguientes:

- De fiel cumplimiento del contrato: [CONSIGNAR EL MONTO], a través de la [INDICAR EL TIPO DE GARANTÍA PRESENTADA] N° [INDICAR NÚMERO DEL DOCUMENTO] emitida por [SEÑALAR EMPRESA QUE LA EMITE]. Monto que es equivalente al diez por ciento (10%) del monto del contrato original, la misma que debe mantenerse vigente hasta el consentimiento de la liquidación final.

Importante

Al amparo de lo dispuesto en el numeral 149.4 del artículo 149 del Reglamento de la Ley de Contrataciones del Estado, en el caso de contratos de ejecución de obras que se sujeten a las condiciones establecidas en dicho artículo, si el postor ganador de la buena pro solicita la retención del diez por ciento (10%) del monto del contrato original como garantía de fiel cumplimiento de contrato, debe consignarse lo siguiente:

- *"De fiel cumplimiento del contrato: [CONSIGNAR EL MONTO], a través de la retención que debe efectuar LA ENTIDAD, durante la primera mitad del número total de pagos a realizarse,*

²⁵ Este párrafo debe ser incluido en el caso de obras que se ejecuten bajo la modalidad de ejecución llave en mano que no incluya operación asistida.

²⁶ Este párrafo debe ser incluido en el caso de obras que se ejecuten bajo la modalidad de ejecución llave en mano que incluya operación asistida.

de forma prorrateada, con cargo a ser devuelto a la finalización del mismo.”

En el caso que corresponda, consignar lo siguiente:

- Garantía fiel cumplimiento por prestaciones accesorias: [CONSIGNAR EL MONTO], a través de la [INDICAR EL TIPO DE GARANTÍA PRESENTADA] N° [INDICAR NÚMERO DEL DOCUMENTO] emitida por [SEÑALAR EMPRESA QUE LA EMITE], la misma que debe mantenerse vigente hasta el cumplimiento total de las obligaciones garantizadas.

Importante

Al amparo de lo dispuesto en el numeral 151.3 del artículo 151 del Reglamento de la Ley de Contrataciones del Estado, si el postor ganador de la buena pro solicita la retención del diez por ciento (10%) del monto del contrato de la prestación accesorio como garantía de fiel cumplimiento de prestaciones accesorias, debe consignarse lo siguiente:

“De fiel cumplimiento por prestaciones accesorias: [CONSIGNAR EL MONTO], a través de la retención que debe efectuar LA ENTIDAD, durante la primera mitad del número total de pagos a realizarse, de forma prorrateada, con cargo a ser devuelto a la finalización del mismo.”

CLÁUSULA OCTAVA: EJECUCIÓN DE GARANTÍAS POR FALTA DE RENOVACIÓN

LA ENTIDAD puede solicitar la ejecución de las garantías cuando EL CONTRATISTA no las hubiere renovado antes de la fecha de su vencimiento, conforme a lo dispuesto en el literal a) del numeral 155.1 del artículo 155 del Reglamento de la Ley de Contrataciones del Estado.

Importante para la Entidad

- Sólo en el caso que la Entidad hubiese previsto otorgar adelanto, se debe incluir la siguiente cláusula:

CLÁUSULA NOVENA: ADELANTO DIRECTO

“LA ENTIDAD otorgará [CONSIGNAR NÚMERO DE ADELANTOS A OTORGARSE] adelantos directos por el [CONSIGNAR PORCENTAJE QUE EN NINGÚN CASO EXCEDAN EN CONJUNTO EL 10% DEL MONTO DEL CONTRATO ORIGINAL] del monto del contrato original.

EL CONTRATISTA debe solicitar formalmente el [CONSIGNAR ADELANTO O PRIMER DESEMBOLSO DEL ADELANTO DIRECTO] dentro de los ocho (8) días siguientes a la suscripción del contrato, adjuntando a su solicitud la garantía por adelantos mediante carta fianza o póliza de caución y el comprobante de pago correspondiente. LA ENTIDAD debe entregar el monto solicitado dentro de los siete (7) días siguientes a la presentación de la solicitud de EL CONTRATISTA.

Asimismo, EL CONTRATISTA debe solicitar la entrega de los demás adelantos directos en [CONSIGNAR EL PLAZO Y OPORTUNIDAD PARA LA SOLICITUD]²⁷. La entrega del o los adelantos se realizará en [CONSIGNAR PLAZO Y OPORTUNIDAD]²⁸.

Vencido el plazo para solicitar el adelanto no procederá la solicitud.

- Si LA ENTIDAD considera necesario entregar adelantos para materiales e insumos a EL CONTRATISTA, deberá consignar la siguiente cláusula:

CLÁUSULA DÉCIMA: ADELANTO PARA MATERIALES E INSUMOS

“LA ENTIDAD otorgará adelantos para materiales e insumos por el [CONSIGNAR

²⁷ Indicar el plazo y oportunidad conforme al expediente de contratación.

²⁸ Este párrafo solo deberá ser incluido cuando la Entidad prevea la entrega de más de un adelanto directo al contratista.

PORCENTAJE²⁹] del monto del contrato original, conforme al calendario de adquisición de materiales e insumos presentado por EL CONTRATISTA.

La entrega de los adelantos se realizará en un plazo de [CONSIGNAR PLAZO] días calendario previos a la fecha prevista en el calendario de adquisición de materiales e insumos para cada adquisición, con la finalidad que EL CONTRATISTA pueda disponer de los materiales e insumos en la oportunidad prevista en el calendario de avance de obra valorizado. Para tal efecto, EL CONTRATISTA debe solicitar la entrega del adelanto en un plazo de [CONSIGNAR PLAZO] días calendario anteriores al inicio del plazo antes mencionado, adjuntando a su solicitud la garantía por adelantos mediante carta fianza o póliza de caución y el comprobante de pago respectivo.

La primera solicitud de El CONTRATISTA debe realizarse una vez iniciado el plazo de ejecución de la obra. No procede el otorgamiento del adelanto para materiales e insumos en los casos en que las solicitudes correspondientes sean realizadas con posterioridad a las fechas señaladas en el calendario de adquisición de materiales e insumos.

- Si LA ENTIDAD considera necesario entregar adelantos para equipamiento y mobiliario, en el caso de contratos bajo la modalidad de llave en mano, deberá consignar la siguiente cláusula:

CLÁUSULA.....: ADELANTO PARA EQUIPAMIENTO Y MOBILIARIO, EN CONTRATOS BAJO LA MODALIDAD LLAVE EN MANO

"LA ENTIDAD otorgará adelantos para equipamiento y mobiliario por el [CONSIGNAR PORCENTAJE³⁰] del monto del contrato original, conforme al calendario de adquisición de materiales e insumos que incluye el equipamiento y mobiliario, presentado por EL CONTRATISTA.

La entrega de los adelantos se realizará en un plazo de [CONSIGNAR PLAZO] días calendario previos a la fecha prevista en el calendario de adquisición de materiales e insumos que incluye el equipamiento y mobiliario para cada adquisición, con la finalidad que EL CONTRATISTA pueda disponer del equipamiento y mobiliario en la oportunidad prevista en el calendario de avance de obra valorizado. Para tal efecto, EL CONTRATISTA debe solicitar la entrega del adelanto en un plazo de [CONSIGNAR PLAZO] días calendario anteriores al inicio del plazo antes mencionado, adjuntando a su solicitud la garantía por adelantos mediante carta fianza o póliza de caución y el comprobante de pago respectivo.

La primera solicitud de El CONTRATISTA debe realizarse una vez iniciado el plazo de ejecución de la obra. No procede el otorgamiento del adelanto para equipamiento y mobiliario en los casos en que las solicitudes correspondientes sean realizadas con posterioridad a las fechas señaladas en el calendario de adquisición de materiales e insumos.

Incorporar a las bases o eliminar, según corresponda.

Importante para la Entidad

- En caso la Entidad hubiese previsto la obligación de constituir un fideicomiso para la administración de los adelantos, se debe incluir la siguiente cláusula:

CLÁUSULA: FIDEICOMISO DE ADELANTOS³¹

Para la administración de los adelantos destinados a la ejecución de la obra, se constituirá un fideicomiso conforme a lo establecido en los artículos 184 y 185 del Reglamento. El procedimiento

²⁹ De conformidad con el numeral 180.2 del artículo 180 del Reglamento, los adelantos para materiales e insumos, no pueden superar el veinte por ciento (20%) del monto del contrato original, y en el caso de contratos bajo la modalidad de llave en mano, en los que se haya previsto el adelanto para equipamiento y mobiliario, no pueden superar en conjunto dicho porcentaje.

³⁰ De conformidad con el numeral 180.2 del artículo 180 del Reglamento, los adelantos para materiales e insumos, no pueden superar el veinte por ciento (20%) del monto del contrato original, y en el caso de contratos bajo la modalidad de llave en mano, en los que se haya previsto el adelanto para equipamiento y mobiliario, no pueden superar en conjunto dicho porcentaje.

³¹ Cabe precisar que, cuando la Entidad no haya incorporado en las bases la obligación de constituir un fideicomiso para la administración de los adelantos destinados a la ejecución de obra, las partes pueden acordar la incorporación de una cláusula en el contrato para la constitución del fideicomiso, de acuerdo a lo previsto en el numeral 184.9 del artículo 184 del Reglamento.

para la solicitud y entrega de los adelantos se rige por lo dispuesto en dichos artículos.

ADELANTO DIRECTO

"La Entidad otorgará [CONSIGNAR NÚMERO DE ADELANTOS A OTORGARSE] adelantos directos por el [CONSIGNAR PORCENTAJE QUE EN NINGÚN CASO EXCEDAN EN CONJUNTO EL 10% DEL MONTO DEL CONTRATO ORIGINAL] del monto del contrato original.

ADELANTO PARA MATERIALES E INSUMOS

"La Entidad otorgará adelantos para materiales e insumos por el [CONSIGNAR PORCENTAJE³²] del monto del contrato original, conforme al calendario de adquisición de materiales e insumos presentado por el contratista.

- En el caso de obras bajo la modalidad de ejecución llave en mano, cuando se haya previsto otorgar adelanto para equipamiento y mobiliario, consignar lo siguiente:

ADELANTO PARA EQUIPAMIENTO Y MOBILIARIO, EN CONTRATOS BAJO LA MODALIDAD LLAVE EN MANO

"La Entidad otorgará adelantos para equipamiento y mobiliario por el [CONSIGNAR PORCENTAJE³³] del monto del contrato original, conforme al calendario de adquisición de materiales e insumos que incluye el equipamiento y mobiliario, presentado por el contratista.

Incorporar a las bases o eliminar, según corresponda

CLÁUSULA UNDÉCIMA: CONFORMIDAD DE LA OBRA

La conformidad de la obra será dada con la suscripción del Acta de Recepción de Obra.

CLÁUSULA DUODÉCIMA: DECLARACIÓN JURADA DEL CONTRATISTA

EL CONTRATISTA declara bajo juramento que se compromete a cumplir las obligaciones derivadas del presente contrato, bajo sanción de quedar inhabilitado para contratar con el Estado en caso de incumplimiento.

CLÁUSULA DÉCIMA TERCERA: ASIGNACIÓN DE RIESGOS DEL CONTRATO DE OBRA

³² De conformidad con el numeral 180.2 del artículo 180 del Reglamento, los adelantos para materiales e insumos, no pueden superar el veinte por ciento (20%) del monto del contrato original, y en el caso de contratos bajo la modalidad de llave en mano, en los que se haya previsto el adelanto para equipamiento y mobiliario, no pueden superar en conjunto dicho porcentaje.

³³ De conformidad con el numeral 180.2 del artículo 180 del Reglamento, los adelantos para materiales e insumos, no pueden superar el veinte por ciento (20%) del monto del contrato original, y en el caso de contratos bajo la modalidad de llave en mano, en los que se haya previsto el adelanto para equipamiento y mobiliario, no pueden superar en conjunto dicho porcentaje.

| | | |
|---|--|-----------------------------|
|  | REFORMULACIÓN DEL EXPEDIENTE TÉCNICO DE LA INVERSIÓN: | INFORME FINAL EXP-PP-001 |
| | "RENOVACIÓN DE PUENTE; EN EL (LA) PUENTE TEODOSIO DE LA LOCALIDAD DE BELLAVISTA DEL DISTRITO DE BELLAVISTA DE LA UNIÓN, PROVINCIA DE SECHURA, DEPARTAMENTO DE PIURA"- CUI N°2656170 N°2656170 | |

| Anexo N° 01 | | | | | | | |
|--|---------------------------------------|---|--|--|------------------------------------|----------|------|
| Formato para identificar, analizar y dar respuesta a riesgos | | | | | | | |
| 1 | NÚMERO Y FECHA DEL DOCUMENTO | Número | 01 | | | | |
| | | Fecha | | | | | |
| 2 | DATOS GENERALES DEL PROYECTO | Nombre del Proyecto | "RENOVACIÓN DE PUENTE; EN EL (LA) PUENTE TEODOSIO DE LA LOCALIDAD DE BELLAVISTA DEL DISTRITO DE BELLAVISTA DE LA UNIÓN, PROVINCIA DE SECHURA, DEPARTAMENTO DE PIURA"- CUI N°2656170 | | | | |
| | | Ubicación Geográfica | Bellavista de la unión - Sechura - Piura | | | | |
| 3 | IDENTIFICACIÓN DE RIESGOS | | | | | | |
| | 3.1 | CÓDIGO DE RIESGO | R1 | | | | |
| | 3.2 | DESCRIPCIÓN DEL RIESGO | Retraso por mal tiempo en la temporada de lluvias la cual se desarrolla entre los meses de setiembre a mayo, presentandose la mayor cantidad de precipitaciones durante los meses de verano (enero a marzo). | | | | |
| | 3.3 | CAUSA(S) GENERADORA(S) | Causa N° 1 | Deslizamiento de lodo, flujo de detritos durante las precipitaciones pluviales. | | | |
| | | | Causa N° 2 | Incremento de los niveles de agua y caudales de los rios. | | | |
| | | | Causa N° 3 | Accion erosiva del caudal del rio, por las lluvias intensas durante los meses mencionados. | | | |
| 4 | ANÁLISIS CUALITATIVO DE RIESGOS | | | | | | |
| | 4.1 | PROBABILIDAD DE OCURRENCIA | | 4.2 | IMPACTO EN LA EJECUCIÓN DE LA OBRA | | |
| | | Muy baja | 0.10 | | Muy bajo | 0.05 | |
| | | Baja | 0.30 | | Bajo | 0.10 | |
| | | Moderada | 0.50 | | Moderado | 0.20 | |
| | | Alta | 0.70 | | Alto | 0.40 | |
| | | Muy alta | 0.90 | | x | Muy alto | 0.80 |
| | | Muy alta | 0.900 | | Muy alto | 0.800 | |
| | 4.3 | PRIORIZACIÓN DEL RIESGO | | | | | |
| | | Puntuación del Riesgo = Probabilidad x Impacto | 0.720 | Prioridad del Riesgo | Alta Prioridad | | |
| 5 | RESPUESTA A LOS RIESGOS | | | | | | |
| | 5.1 | ESTRATEGIA | Mitigar Riesgo | | Evitar Riesgo | | |
| | | | Aceptar Riesgo | x | Transferir Riesgo | | |
| | 5.2 | DISPARADOR DE RIESGO | Escenario de Riesgo por Superavit de lluvias en la costa, sierra y selva del Perú para el verano 2021. | | | | |
| 5.3 | ACCIONES PARA DAR RESPUESTA AL RIESGO | Considerar dentro de su contingencia, recursos para limpieza de la via de acceso a la obra. Verificar rutas alternas. para la continuidad del traslado del personal, material y equipos, para la culminación de los trabajos en los tiempos establecidos. | | | | | |

| | | |
|---|--|---|
|  | REFORMULACIÓN DEL EXPEDIENTE TÉCNICO DE LA INVERSIÓN: "RENOVACIÓN DE PUENTE; EN EL (LA) PUENTE TEODOSIO DE LA LOCALIDAD DE BELLAVISTA DEL DISTRITO DE BELLAVISTA DE LA UNIÓN, PROVINCIA DE SECHURA, DEPARTAMENTO DE PIURA" - CUI N°2656170 | INFORME FINAL EXP-PP-001 |
|---|--|---|

| Anexo N° 01 | | | | | | |
|--|--|---|---|----------------------|------------------------------------|-------|
| Formato para identificar, analizar y dar respuesta a riesgos | | | | | | |
| 1 | NÚMERO Y FECHA DEL DOCUMENTO | Número | 02 | | | |
| | | Fecha | 00/01/1900 | | | |
| 2 | DATOS GENERALES DEL PROYECTO | Nombre del Proyecto | "RENOVACIÓN DE PUENTE; EN EL (LA) PUENTE TEODOSIO DE LA LOCALIDAD DE BELLAVISTA DEL DISTRITO DE BELLAVISTA DE LA UNIÓN, PROVINCIA DE SECHURA, DEPARTAMENTO DE PIURA" - CUI N°2656170 | | | |
| | | Ubicación Geográfica | Bellavista de la unión - Sechura - Piura | | | |
| 3 | IDENTIFICACIÓN DE RIESGOS | | | | | |
| | 3.1 | CÓDIGO DE RIESGO | R2 | | | |
| | 3.2 | DESCRIPCIÓN DEL RIESGO | Accidentes laborales por mal uso de los EPP, herramientas y falta de inducción por parte del personal de Seguridad y Salud en el Trabajo de la Empresa a cargo de la Construcción del Puente. | | | |
| | 3.3 | CAUSA(S) GENERADORA(S) | Causa N° 1 Mal uso de las herramientas y equipos. Causa N° 2 Inexperiencia del personal contratado. Causa N° 3 Falta de supervisión en Seguridad y Salud en el Trabajo. | | | |
| 4 | ANÁLISIS CUALITATIVO DE RIESGOS | | | | | |
| | 4.1 | PROBABILIDAD DE OCURRENCIA | | 4.2 | IMPACTO EN LA EJECUCIÓN DE LA OBRA | |
| | | Muy baja | 0.10 | | Muy bajo | 0.05 |
| | | Baja | 0.30 | | Bajo | 0.10 |
| | | Moderada | 0.50 | | Moderado | 0.20 |
| | | Alta | 0.70 | | Alto | 0.40 |
| | | Muy alta | 0.90 | | Muy alto | 0.80 |
| | | Moderada | 0.500 | | Moderado | 0.200 |
| | 4.3 | PRIORIZACIÓN DEL RIESGO | | | | |
| | | Puntuación del Riesgo = Probabilidad x Impacto | 0.100 | Prioridad del Riesgo | Prioridad Moderada | |
| 5 | RESPUESTA A LOS RIESGOS | | | | | |
| | 5.1 | ESTRATEGIA | Mitigar Riesgo | x | Evitar Riesgo | |
| | | | Aceptar Riesgo | | Transferir Riesgo | |
| | 5.2 | DISPARADOR DE RIESGO | Estadística Agosto-2020 / C-2 - Accidentes de Trabajo-Construcción a Nivel Nacional : 135. Fuente: MTPE/OGETIC/OFICINA DE ESTADISTICA | | | |
| 5.3 | ACCIONES PARA DAR RESPUESTA AL RIESGO | Taller de inducción para el personal, respecto al uso de equipos y herramientas. Monitoreo permanente para el cumplimiento de las normas de Seguridad y Salud en el Trabajo. | | | | |

| | | |
|---|---|-----------------------------|
|  | REFORMULACIÓN DEL EXPEDIENTE TÉCNICO DE LA INVERSIÓN: | INFORME FINAL EXP-PP-001 |
| | "RENOVACIÓN DE PUENTE; EN EL (LA) PUENTE TEODOSIO DE LA LOCALIDAD DE BELLAVISTA DEL DISTRITO DE BELLAVISTA DE LA UNIÓN, PROVINCIA DE SECHURA, DEPARTAMENTO DE PIURA"- CUI N°2656170 | |

| Anexo N° 01 | | | | | |
|--|---------------------------------------|---|---|------------------------------------|-------|
| Formato para identificar, analizar y dar respuesta a riesgos | | | | | |
| 1 | NÚMERO Y FECHA DEL DOCUMENTO | Número | 03 | | |
| | | Fecha | 00/01/1900 | | |
| 2 | DATOS GENERALES DEL PROYECTO | Nombre del Proyecto | "RENOVACIÓN DE PUENTE; EN EL (LA) PUENTE TEODOSIO DE LA LOCALIDAD DE BELLAVISTA DEL DISTRITO DE BELLAVISTA DE LA UNIÓN, PROVINCIA DE SECHURA, DEPARTAMENTO DE PIURA"- CUI N°2656170 | | |
| | | Ubicación Geográfica | Bellavista de la unión - Sechura - Piura | | |
| 3 IDENTIFICACIÓN DE RIESGOS | | | | | |
| 3.1 | CÓDIGO DE RIESGO | | R3 | | |
| 3.2 | DESCRIPCIÓN DEL RIESGO | | Bloqueo de la vía de acceso a la zona de trabajo a consecuencia de un sismo. | | |
| 3.3 | CAUSA(S) GENERADORA(S) | | Causa N° 1 | Derrumbes | |
| | | | Causa N° 2 | Caida de árboles | |
| | | | Causa N° 3 | Destrucción de plataforma vial | |
| 4 ANÁLISIS CUALITATIVO DE RIESGOS | | | | | |
| 4.1 | PROBABILIDAD DE OCURRENCIA | | 4.2 | IMPACTO EN LA EJECUCIÓN DE LA OBRA | |
| | | | | | |
| | | | | | |
| | | | | | |
| | | | | | |
| | | | | | |
| | | | | | |
| | Muy baja | 0.10 | | Muy bajo | 0.05 |
| | Baja | 0.30 | | Bajo | 0.10 |
| | Moderada | 0.50 | | Moderado | 0.20 |
| | Alta | 0.70 | | Alto | 0.40 |
| | Muy alta | 0.90 | | Muy alto | 0.80 |
| | Baja | 0.300 | | Alto | 0.400 |
| | | | | | |
| 4.3 PRIORIZACIÓN DEL RIESGO | | | | | |
| Puntuación del Riesgo = Probabilidad x Impacto | | 0.120 | Prioridad del Riesgo | Prioridad Moderada | |
| 5 RESPUESTA A LOS RIESGOS | | | | | |
| 5.1 | ESTRATEGIA | Mitigar Riesgo | x | Evitar Riesgo | |
| | | Aceptar Riesgo | | Transferir Riesgo | |
| 5.2 | DISPARADOR DE RIESGO | Silencio sísmico | | | |
| 5.3 | ACCIONES PARA DAR RESPUESTA AL RIESGO | Considerar dentro de su planificación, con un recurso de contingencia para la limpieza de la vía de acceso a la obra. Verificar una ruta alternativa, para la continuidad del traslado del personal, materiales y equipos, para la culminación del trabajo en los tiempos establecidos. La zona considerada para almacenar materiales o colocar los equipos debe estar libre de riesgo de rotadura de roca. | | | |

| | | |
|---|--|---|
|  | REFORMULACIÓN DEL EXPEDIENTE TÉCNICO DE LA INVERSIÓN: "RENOVACIÓN DE PUENTE; EN EL (LA) PUENTE TEODOSIO DE LA LOCALIDAD DE BELLAVISTA DEL DISTRITO DE BELLAVISTA DE LA UNIÓN, PROVINCIA DE SECHURA, DEPARTAMENTO DE PIURA"- CUI N°2656170 | INFORME FINAL EXP-PP-001 |
|---|--|---|

| Anexo N° 01 | | | | | | | | | |
|--|------------------------------|---|---|-------|---|-------------------|----------------|---|-------|
| Formato para identificar, analizar y dar respuesta a riesgos | | | | | | | | | |
| 1 | NÚMERO Y FECHA DEL DOCUMENTO | | Número | | 04 | | | | |
| | | | Fecha | | 00/01/1900 | | | | |
| 2 | DATOS GENERALES DEL PROYECTO | | Nombre del Proyecto | | "RENOVACIÓN DE PUENTE; EN EL (LA) PUENTE TEODOSIO DE LA LOCALIDAD DE BELLAVISTA DEL DISTRITO DE BELLAVISTA DE LA UNIÓN, PROVINCIA DE SECHURA, DEPARTAMENTO DE PIURA"- CUI N°2656170 | | | | |
| | | | Ubicación Geográfica | | Bellavista de la unión - Sechura - Piura | | | | |
| 3 IDENTIFICACIÓN DE RIESGOS | | | | | | | | | |
| 3.1 CÓDIGO DE RIESGO | | | R4 | | | | | | |
| 3.2 DESCRIPCIÓN DEL RIESGO | | | Sobrecosto o ampliación de plazos de construcción de la infraestructura a causa de problemas geotécnicos inesperados. | | | | | | |
| 3.3 CAUSA(S) GENERADORA(S) | | | Causa N° 1 | | Diferencias en las condiciones del medio geológico sobre lo previsto en los estudios de la fase de formulación y/o estructuración. | | | | |
| | | | Causa N° 2 | | | | | | |
| | | | Causa N° 3 | | | | | | |
| 4 ANÁLISIS CUALITATIVO DE RIESGOS | | | | | | | | | |
| 4.1 PROBABILIDAD DE OCURRENCIA | | Muy baja | | 0.10 | 4.2 IMPACTO EN LA EJECUCIÓN DE LA OBRA | | Muy bajo | | 0.05 |
| | | Baja | | 0.30 | | | Bajo | | 0.10 |
| | | Moderada | | 0.50 | | | Moderado | | 0.20 |
| | | Alta | | 0.70 | | | Alto | | 0.40 |
| | | Muy alta | | 0.90 | | | Muy alto | | 0.80 |
| | | Baja | | 0.300 | | | Muy alto | | 0.800 |
| 4.3 PRIORIZACIÓN DEL RIESGO | | | | | | | | | |
| Puntuación del Riesgo = Probabilidad x Impacto | | | | 0.240 | Prioridad del Riesgo | | Alta Prioridad | | |
| 5 RESPUESTA A LOS RIESGOS | | | | | | | | | |
| 5.1 ESTRATEGIA | | Mitigar Riesgo | | | | Evitar Riesgo | | x | |
| | | Aceptar Riesgo | | | | Transferir Riesgo | | | |
| 5.2 DISPARADOR DE RIESGO | | Identificación de condiciones del medio o proceso geológico sobre lo previsto en los estudios de la fase de elaboración de Expediente Técnico. | | | | | | | |
| 5.3 ACCIONES PARA DAR RESPUESTA AL RIESGO | | Realizar el Estudio de geología y geotécnica, cumpliendo con lo establecido en las normas del RNC, (E.030 / E.050). Revisión por parte del responsable de la especialidad Geología / Geotecnia del consultor, antes de enviar el estudio de Suelos y Geotecnia a la entidad contratante. | | | | | | | |

| | | |
|---|---|-----------------------------|
|  | REFORMULACIÓN DEL EXPEDIENTE TÉCNICO DE LA INVERSIÓN: | INFORME FINAL EXP-PP-001 |
| | "RENOVACIÓN DE PUENTE; EN EL (LA) PUENTE TEODOSIO DE LA LOCALIDAD DE BELLAVISTA DEL DISTRITO DE BELLAVISTA DE LA UNIÓN, PROVINCIA DE SECHURA, DEPARTAMENTO DE PIURA". CUI N°2656170 | |

| Anexo N° 01 | | | | | | | | |
|--|---------------------------------------|--|---|------------------------------------|--|--|--|--|
| Formato para identificar, analizar y dar respuesta a riesgos | | | | | | | | |
| 1 | NÚMERO Y FECHA DEL DOCUMENTO | Número | 05 | | | | | |
| | | Fecha | 00/01/1900 | | | | | |
| 2 | DATOS GENERALES DEL PROYECTO | Nombre del Proyecto | "RENOVACIÓN DE PUENTE; EN EL (LA) PUENTE TEODOSIO DE LA LOCALIDAD DE BELLAVISTA DEL DISTRITO DE BELLAVISTA DE LA UNIÓN, PROVINCIA DE SECHURA, DEPARTAMENTO DE PIURA". CUI N°2656170 | | | | | |
| | | Ubicación Geográfica | Bellavista de la unión - Sechura - Piura | | | | | |
| 3 IDENTIFICACIÓN DE RIESGOS | | | | | | | | |
| 3.1 | CÓDIGO DE RIESGO | R5 | | | | | | |
| 3.2 | DESCRIPCIÓN DEL RIESGO | Huelga de trabajadores por causas atribuibles al Contratista o mejora de las condiciones de trabajo. | | | | | | |
| 3.3 | CAUSA(S) GENERADORA(S) | Causa N° 1 | Conflicto de intereses en el sindicato de trabajadores | | | | | |
| | | Causa N° 2 | Trabajadores de la población en desacuerdo con los pagos. | | | | | |
| | | Causa N° 3 | Reclamo por mejora de condiciones de trabajo. | | | | | |
| 4 ANÁLISIS CUALITATIVO DE RIESGOS | | | | | | | | |
| 4.1 | PROBABILIDAD DE OCURRENCIA | | 4.2 | IMPACTO EN LA EJECUCIÓN DE LA OBRA | | | | |
| | | | | | | | | |
| | | | | | | | | |
| | | | | | | | | |
| | | | | | | | | |
| | | | | | | | | |
| | | | | | | | | |
| 4.3 | PRIORIZACIÓN DEL RIESGO | | 4.4 | PUNTAJES DE RIESGO | | | | |
| | | | | | | | | |
| | | | | | | | | |
| | | | | | | | | |
| | | | | | | | | |
| | | | | | | | | |
| | | | | | | | | |
| 5 | RESPUESTA A LOS RIESGOS | | | | | | | |
| | | | | | | | | |
| | | | | | | | | |
| | | | | | | | | |
| | | | | | | | | |
| | | | | | | | | |
| | | | | | | | | |
| 5.1 | ESTRATEGIA | Mitigar Riesgo | x | Evitar Riesgo | | | | |
| | | Aceptar Riesgo | | Transferir Riesgo | | | | |
| 5.2 | DISPARADOR DE RIESGO | Presencia del sindicato de trabajadores en la obra, experiencias anteriores en obras similares. | | | | | | |
| 5.3 | ACCIONES PARA DAR RESPUESTA AL RIESGO | Acuerdos establecidos desde el inicio de la obra, con los trabajadores y moradores de la zona. | | | | | | |

ING. Rubén Darío Cármon Melgarayo
INGENIERO CIVIL
CIP 117593

| | | |
|---|---|---|
|  | REFORMULACIÓN DEL EXPEDIENTE TÉCNICO DE LA INVERSIÓN: "RENOVACIÓN DE PUENTE, EN EL (LA) PUENTE TEODOSIO DE LA LOCALIDAD DE BELLAVISTA DEL DISTRITO DE BELLAVISTA DE LA UNIÓN, PROVINCIA DE SECHURA, DEPARTAMENTO DE PIURA"- CUI N°2656170 | INFORME FINAL EXP-PP-001 |
|---|---|---|

| Anexo N° 01 | | | | | | | |
|--|---------------------------------|--|---|---|------------------------------------|-------|---|
| Formato para identificar, analizar y dar respuesta a riesgos | | | | | | | |
| 1 | NÚMERO Y FECHA DEL DOCUMENTO | Numero | 06 | | | | |
| | | Fecha | 00/01/1900 | | | | |
| 2 | DATOS GENERALES DEL PROYECTO | Nombre del Proyecto | "RENOVACIÓN DE PUENTE, EN EL (LA) PUENTE TEODOSIO DE LA LOCALIDAD DE BELLAVISTA DEL DISTRITO DE BELLAVISTA DE LA UNIÓN, PROVINCIA DE SECHURA, DEPARTAMENTO DE PIURA"- CUI N°2656170 | | | | |
| | | Ubicación Geográfica | Bellavista de la unión - Sechura - Piura | | | | |
| 3 | IDENTIFICACIÓN DE RIESGOS | | | | | | |
| | 3.1 | CÓDIGO DE RIESGO | R6 | | | | |
| | 3.2 | DESCRIPCIÓN DEL RIESGO | Riesgo ambiental relacionado con el riesgo de incumplimiento de la normatividad ambiental y de las medidas correctoras definidas en la aprobación de los estudios ambientales | | | | |
| | 3.3 | CAUSA(S) GENERADORA(S) | Causa N° 1 | Afectación del medio ambiente por quema de basura y desechos. | | | |
| Causa N° 2 | | | No cerrar el DME (Deposito de material excedente) adecuadamente. | | | | |
| Causa N° 3 | | | Deficiencia de restauración y revegetación en los espacios considerados en la FITSA. | | | | |
| 4 | ANÁLISIS CUALITATIVO DE RIESGOS | | | | | | |
| | 4.1 | PROBABILIDAD DE OCURRENCIA | | 4.2 | IMPACTO EN LA EJECUCIÓN DE LA OBRA | | |
| | | Muy baja | 0.10 | | Muy bajo | 0.05 | |
| | | Baja | 0.30 | x | Bajo | 0.10 | |
| | | Moderada | 0.50 | | Moderado | 0.20 | |
| | | Alta | 0.70 | | Alto | 0.40 | x |
| | | Muy alta | 0.90 | | Muy alto | 0.80 | |
| | | Baja | 0.300 | | Alto | 0.400 | |
| | 4.3 | PRIORIZACIÓN DEL RIESGO | | | | | |
| | | Puntuación del Riesgo = Probabilidad x Impacto | 0.120 | Prioridad del Riesgo | Prioridad Moderada | | |
| 5 | RESPUESTA A LOS RIESGOS | | | | | | |
| | 5.1 | ESTRATEGIA | Mitigar Riesgo | | Evitar Riesgo | x | |
| | | | Aceptar Riesgo | | Transferir Riesgo | | |
| | 5.2 | DISPARADOR DE RIESGO | | | | | |
| | | Incumplimiento en lo establecido en la FITSA. | | | | | |
| | 5.3 | ACCIONES PARA DAR RESPUESTA AL RIESGO | | | | | |
| | | Cumplir con las normas ambientales establecidas. | | | | | |
| | | Cumplir con lo establecido en el Expediente Técnico y en la FITSA. | | | | | |

ING. Rubén Luis G. Camón Melgarejo
INGENIERO CIVIL
CIP N° 80383

| | | |
|---|---|------------------------------------|
|  | REFORMULACIÓN DEL EXPEDIENTE TÉCNICO DE LA INVERSIÓN: "RENOVACIÓN DE PUENTE; EN EL (LA) PUENTE TEODOSIO DE LA LOCALIDAD DE BELLAVISTA DEL DISTRITO DE BELLAVISTA DE LA UNIÓN, PROVINCIA DE SECHURA, DEPARTAMENTO DE PIURA"- CUI N°2656170 | INFORME FINAL EXP-PP-001 |
|---|---|------------------------------------|

| Anexo N° 01 | | | | | | | | |
|--|--|--|---|--|------------------------------------|----------|------|---|
| Formato para identificar, analizar y dar respuesta a riesgos | | | | | | | | |
| 1 | NÚMERO Y FECHA DEL DOCUMENTO | Número | 07 | | | | | |
| | | Fecha | 00/01/1900 | | | | | |
| 2 | DATOS GENERALES DEL PROYECTO | Nombre del Proyecto | "RENOVACIÓN DE PUENTE, EN EL (LA) PUENTE TEODOSIO DE LA LOCALIDAD DE BELLAVISTA DEL DISTRITO DE BELLAVISTA DE LA UNIÓN, PROVINCIA DE SECHURA, DEPARTAMENTO DE PIURA"- CUI N°2656170 | | | | | |
| | | Ubicación Geográfica | Bellavista de la unión - Sechura - Piura | | | | | |
| 3 | IDENTIFICACIÓN DE RIESGOS | | | | | | | |
| | 3.1 | CÓDIGO DE RIESGO | R07 | | | | | |
| | 3.2 | DESCRIPCIÓN DEL RIESGO | Objección y reclamos de las comunidades locales cercanas a la obra | | | | | |
| | 3.3 | CAUSA(S) GENERADORA(S) | Causa N° 1 | No contratación de moradores de la zona. | | | | |
| | | | Causa N° 2 | Afectación de bienes comunales. | | | | |
| | | | Causa N° 3 | | | | | |
| 4 | ANÁLISIS CUALITATIVO DE RIESGOS | | | | | | | |
| | 4.1 | PROBABILIDAD DE OCURRENCIA | | 4.2 | IMPACTO EN LA EJECUCIÓN DE LA OBRA | | | |
| | | Muy baja | 0.10 | | Muy bajo | 0.05 | | |
| | | Baja | 0.30 | | X | Bajo | 0.10 | |
| | | Moderada | 0.50 | | | Moderado | 0.20 | |
| | | Alta | 0.70 | | | Alto | 0.40 | X |
| | | Muy alta | 0.90 | | | Muy alto | 0.80 | |
| | | Baja | 0.300 | | Alto | 0.400 | | |
| | 4.3 | PRIORIZACIÓN DEL RIESGO | | | | | | |
| | | Puntuación del Riesgo = Probabilidad x Impacto | 0.120 | Prioridad del Riesgo | Prioridad Moderada | | | |
| 5 | RESPUESTA A LOS RIESGOS | | | | | | | |
| | 5.1 | ESTRATEGIA | Mitigar Riesgo | | Evitar Riesgo | X | | |
| | | | Aceptar Riesgo | | Transferir Riesgo | | | |
| | 5.2 | DISPARADOR DE RIESGO | Reclamos continuos de los pobladores de la zona en la obra. | | | | | |
| 5.3 | ACCIONES PARA DAR RESPUESTA AL RIESGO | Coordinar desde el inicio de la obra respecto a la contratación de la mano de obra de los moradores de la zona, estableciendo lineamientos definidos para la contratación. | | | | | | |

ING. Rubén Luis C. Carrón Melgarejo
INGENIERO CIVIL
C.O.P. N° 00333

| | | |
|---|---|------------------------------------|
|  | REFORMULACIÓN DEL EXPEDIENTE TÉCNICO DE LA INVERSIÓN: "RENOVACIÓN DE PUENTE, EN EL (LA) PUENTE TEODOSIO DE LA LOCALIDAD DE BELLAVISTA DEL DISTRITO DE BELLAVISTA DE LA UNIÓN, PROVINCIA DE SECHURA, DEPARTAMENTO DE PIURA"- CUI N°2656170 | INFORME FINAL EXP-PP-001 |
|---|---|------------------------------------|

| Anexo N° 01 Formato para identificar, analizar y dar respuesta a riesgos | | | | | | |
|---|--|--|--|----------------------|------------------------------------|-------|
| 1 | NÚMERO Y FECHA DEL DOCUMENTO | Número | 08 | | | |
| | | Fecha | 00/01/1900 | | | |
| 2 | DATOS GENERALES DEL PROYECTO | Nombre del Proyecto | "RENOVACIÓN DE PUENTE, EN EL (LA) PUENTE TEODOSIO DE LA LOCALIDAD DE BELLAVISTA DEL DISTRITO DE BELLAVISTA DE LA UNIÓN, PROVINCIA DE SECHURA, DEPARTAMENTO DE PIURA"- CUI N°2656170 | | | |
| | | Ubicación Geográfica | Bellavista de la unión - Sechura - Piura | | | |
| 3 | IDENTIFICACIÓN DE RIESGOS | | | | | |
| | 3.1 | CÓDIGO DE RIESGO | R8 | | | |
| | 3.2 | DESCRIPCIÓN DEL RIESGO | Defectos en la construcción producto de una mano de obra deficiente. | | | |
| | 3.3 | CAUSA(S) GENERADORA(S) | Causa N° 1 Escasez de personal capacitado en la zona. Causa N° 2 Falta de dirección técnica. Causa N° 3 Empresa contratista no cuenta con mano de obra calificada. | | | |
| 4 | ANÁLISIS CUALITATIVO DE RIESGOS | | | | | |
| | 4.1 | PROBABILIDAD DE OCURRENCIA | | 4.2 | IMPACTO EN LA EJECUCIÓN DE LA OBRA | |
| | | Muy baja | 0.10 | | Muy bajo | 0.05 |
| | | Baja | 0.30 | | Bajo | 0.10 |
| | | Moderada | 0.50 | | Moderado | 0.20 |
| | | Alta | 0.70 | | Alto | 0.40 |
| | | Muy alta | 0.90 | | Muy alto | 0.80 |
| | Baja | | 0.300 | Alto | | 0.400 |
| | 4.3 | PRIORIZACIÓN DEL RIESGO | | | | |
| | Puntuación del Riesgo = Probabilidad x Impacto | | 0.120 | Prioridad del Riesgo | Prioridad Moderada | |
| 5 | RESPUESTA A LOS RIESGOS | | | | | |
| | 5.1 | ESTRATEGIA | Mitigar Riesgo | x | Evitar Riesgo | |
| | | | Aceptar Riesgo | | Transferir Riesgo | |
| | 5.2 | DISPARADOR DE RIESGO | Observaciones de la calidad y el proceso constructivo por parte del Supervisor, en el momento del control técnico o control económico o control administrativo por parte del Supervisor. | | | |
| 5.3 | ACCIONES PARA DAR RESPUESTA AL RIESGO | Control del cumplimiento de las Normas Técnicas, especificaciones técnicas y ambientales de construcción. Control de personal, Equipos e instalaciones (campamentos, plantas, laboratorio). Capacitación del personal. | | | | |

Anexo N° 02

Matriz de probabilidad e impacto según Guía PMBOK

| | | | | | | | | |
|---------------------------------------|--|----------|------|-------|----------|-------|----------|-------|
| 1. PROBABILIDAD DE OCURRENCIA | | Muy Alta | 0.90 | 0.045 | 0.090 | 0.180 | 0.360 | 0.720 |
| | | Alta | 0.70 | 0.035 | 0.070 | 0.140 | 0.280 | 0.560 |
| | | Moderada | 0.50 | 0.025 | 0.050 | 0.100 | 0.200 | 0.400 |
| | | Baja | 0.30 | 0.015 | 0.030 | 0.060 | 0.120 | 0.240 |
| | | Muy Baja | 0.10 | 0.005 | 0.010 | 0.020 | 0.040 | 0.080 |
| 2. IMPACTO EN LA EJECUCIÓN DE LA OBRA | | 0.05 | | 0.10 | 0.20 | 0.40 | 0.80 | |
| | | Muy Bajo | | Bajo | Moderado | Alto | Muy Alto | |
| 3. PRIORIDAD DEL RIESGO | | | | | | | Moderada | Alta |

ING. Ruben Luis G. Carrion Melgarejo
INGENIERO CIVIL
- CIP N° 86333

| 1. NÚMERO Y FECHA DEL DOCUMENTO | | 2. DATOS GENERALES DEL PROYECTO | | 3. PLAN DE RESPUESTA A LOS RIESGOS | | 4. PLAN DE RESPUESTA A LOS RIESGOS | | 5. PLAN DE RESPUESTA A LOS RIESGOS | |
|---------------------------------|--|---------------------------------|-------------------|------------------------------------|-------------------|------------------------------------|---|---|--|
| 1.1. CÓDIGO DE RIESGO | | 1.2. DESCRIPCIÓN DEL RIESGO | | 1.3. PRIORIDAD DEL RIESGO | | 1.4. ESTRATEGIA SELECCIONADA | | 1.5. ACCIONES A REALIZAR EN EL MARCO DEL PLAN | |
| 1.1. CÓDIGO DE RIESGO | | 1.2. DESCRIPCIÓN DEL RIESGO | | 1.3. PRIORIDAD DEL RIESGO | | 1.4. ESTRATEGIA SELECCIONADA | | 1.5. ACCIONES A REALIZAR EN EL MARCO DEL PLAN | |
| 1.1. CÓDIGO DE RIESGO | | 1.2. DESCRIPCIÓN DEL RIESGO | | 1.3. PRIORIDAD DEL RIESGO | | 1.4. ESTRATEGIA SELECCIONADA | | 1.5. ACCIONES A REALIZAR EN EL MARCO DEL PLAN | |
| R1 | Riesgo por el tiempo en la liberación de la vía a cual se garantiza entre las masas de tránsito a muy importantes la mayor cantidad de permisos durante los meses de verano (enero a marzo). | Alta Prioridad | Mitigar el riesgo | Evitar el riesgo | Aceptar el riesgo | Transferir el riesgo | Considerar dentro de la contingencia recursos para liberación de la vía de acceso a la obra. | | |
| R2 | Accidentes laborales por el uso de los EPP, herramientas y falta de protección por parte de persona de Seguridad y Salud en el Trabajo de la Empresa a cargo de la Construcción del Puente. | Prioridad Moderada | Mitigar el riesgo | Evitar el riesgo | Aceptar el riesgo | Transferir el riesgo | Taller de inducción para el personal respecto al uso de equipos y herramientas. | | |
| R3 | Daños de la vía de acceso a la zona de trabajo a consecuencia de un sismo. | Prioridad Moderada | Mitigar el riesgo | Evitar el riesgo | Aceptar el riesgo | Transferir el riesgo | Monitoreo constante sobre el cumplimiento de las normas de Seguridad y Salud en el Trabajo. | | |
| R4 | Sobrecarga o amplificación de vacíos de construcción de la infraestructura a causa de problemas geotécnicos inesperados. | Alta Prioridad | Mitigar el riesgo | Evitar el riesgo | Aceptar el riesgo | Transferir el riesgo | Considerar dentro de la contingencia con un recurso de contingencia para la liberación de la vía de acceso a la obra. | | |
| R5 | Huelga de trabajadores por causas laborales al Comitecero o mejora de las condiciones de trabajo. | Alta Prioridad | Mitigar el riesgo | Evitar el riesgo | Aceptar el riesgo | Transferir el riesgo | Verificar una vez al día, para la continuidad del trabajo de personal, materiales y equipos, para la culminación del trabajo en los tiempos establecidos. | | |
| R6 | Riesgo ambiental relacionado con el riesgo de cumplimiento de la normatividad ambiental y de las medidas correctivas definidas en la aprobación de los estudios ambientales. | Prioridad Moderada | Mitigar el riesgo | Evitar el riesgo | Aceptar el riesgo | Transferir el riesgo | Realizar el Estudio de Geología y Geotécnica, cumplimiento con lo establecido en las normas del RNC (E 030, E 031, E 032, E 033). | | |
| | | | Mitigar el riesgo | Evitar el riesgo | Aceptar el riesgo | Transferir el riesgo | Revisar por parte del responsable de la ejecución Geología / Geotécnica del consultor, antes de emitir el estudio de Estudios y Geotécnica a la entidad contratada. | | |
| | | | Mitigar el riesgo | Evitar el riesgo | Aceptar el riesgo | Transferir el riesgo | Acordar establecidos desde antes de la obra, con los trabajadores y moradores de la zona. | | |
| | | | Mitigar el riesgo | Evitar el riesgo | Aceptar el riesgo | Transferir el riesgo | Cumplir con las normas ambientales establecidas. | | |
| | | | Mitigar el riesgo | Evitar el riesgo | Aceptar el riesgo | Transferir el riesgo | Cumplir con la estabilidad en el Excedente Técnico y en la FTS. | | |

10 de 11

| 1.- NÚMERO Y FECHA DEL DOCUMENTO | | 2.- DATOS GENERALES DEL PROYECTO | | 3.- INFORMACIÓN DEL RIESGO | | 4.- PLAN DE RESPUESTA A LOS RIESGOS | | 4.3.- RIESGO ASIGNADO A | |
|----------------------------------|--|----------------------------------|-------------------------------|----------------------------|--|--|---------|-------------------------|--|
| 1.1.- CÓDIGO DE RIESGO | 3.2.- DESCRIPCIÓN DEL RIESGO | 3.3.- PRIORIDAD DEL RIESGO | 4.1.- ESTRATEGIA SELECCIONADA | | 4.2.- ACCIONES A REALIZAR EN EL MARCO DEL PLAN | | Entidad | Contratista | |
| | | | Minimizar el riesgo | Evitar el riesgo | Aceptar el riesgo | | | | |
| R7 | Chubascos y deslizos de las comunidades locales cercanas a la obra | Prioridad Moderada | | x | | Coordinar desde el inicio de la obra traslado a la construcción de a priori, en zona de las moradas con a zona debidamente mearimbas definidas para a construcción. | x | | |
| R8 | Daños en la construcción provocada sin una mano de obra adecuada. | Prioridad Moderada | x | | | Control del cumplimiento de las Normas Técnicas, especificaciones técnicas y estándares de construcción. Control de personal, Equipos e instalaciones (campanetas, planos, tablas, etc.). Capacitación de personal | | x | |

Nombre y Apellidos del responsable de su ejecución

Hombreros y Apellidos del responsable de su asociación

ad. 100

CLÁUSULA DÉCIMA CUARTA: RESPONSABILIDAD POR VICIOS OCULTOS

Ni la suscripción del Acta de Recepción de Obra, ni el consentimiento de la liquidación del contrato de obra, enervan el derecho de LA ENTIDAD a reclamar, posteriormente, por defectos o vicios ocultos, conforme a lo dispuesto por los artículos 40 de la Ley de Contrataciones del Estado y 173 de su Reglamento.

El plazo máximo de responsabilidad de EL CONTRATISTA es de [CONSIGNAR TIEMPO EN AÑOS, NO MENOR DE 7 AÑOS] años, contados a partir de la conformidad de la recepción [INDICAR TOTAL O PARCIAL, SEGÚN CORRESPONDA] de la obra.

CLÁUSULA DÉCIMA QUINTA: PENALIDADES

Si EL CONTRATISTA incurre en retraso injustificado en la ejecución de las prestaciones objeto del contrato, LA ENTIDAD le aplica automáticamente una penalidad por mora por cada día de atraso, de acuerdo a la siguiente fórmula:

Penalidad Diaria =
$$\frac{0.10 \times \text{monto vigente}}{F \times \text{plazo vigente en días}}$$

Donde:

F = 0.15 para plazos mayores a sesenta (60) días o;
F = 0.40 para plazos menores o iguales a sesenta (60) días.

El retraso se justifica a través de la solicitud de ampliación de plazo debidamente aprobado. Adicionalmente, se considera justificado el retraso y en consecuencia no se aplica penalidad, cuando EL CONTRATISTA acredite, de modo objetivamente sustentado, que el mayor tiempo transcurrido no le resulta imputable. En este último caso la calificación del retraso como justificado por parte de LA ENTIDAD no da lugar al pago de gastos generales ni costos directos de ningún tipo, conforme el numeral 162.5 del artículo 162 del Reglamento de la Ley de Contrataciones del Estado.

Adicionalmente a la penalidad por mora se aplicarán las siguientes penalidades:

| Otras penalidades | | | |
|-------------------|--|---|---|
| N° | Supuesto de aplicación de penalidad | Forma de cálculo | Procedimiento |
| 1 | Cuando el personal acreditado permanece menos de sesenta (60) días desde el inicio de su participación en la ejecución del contrato o del íntegro del plazo de ejecución, si este es menor a los sesenta (60) días, de conformidad con las disposiciones establecidas en el numeral 190.2 del artículo 190 del Reglamento. | [INCLUIR LA FORMA DE CÁLCULO, QUE NO PUEDE SER MENOR A LA MITAD DE UNA UNIDAD IMPOSITIVA TRIBUTARIA (0.5 UIT) NI MAYOR A UNA (1) UIT] por cada día de ausencia del personal en obra en el plazo previsto. | Según informe del [CONSIGNAR INSPECTOR O SUPERVISOR DE LA OBRA, SEGÚN CORRESPONDA]. |
| 2 | En caso el contratista incumpla con su obligación de ejecutar la prestación con el personal acreditado o debidamente sustituido. | [INCLUIR LA FORMA DE CÁLCULO, QUE NO PUEDE SER MENOR A LA MITAD DE UNA UNIDAD IMPOSITIVA TRIBUTARIA (0.5 UIT) NI MAYOR A UNA (1) UIT] por cada día de ausencia del personal en obra. | Según informe del [CONSIGNAR INSPECTOR O SUPERVISOR DE LA OBRA, SEGÚN CORRESPONDA]. |
| 3 | [INCLUIR OTRAS PENALIDADES, DE SER EL CASO] | | |

En caso se haya autorizado el uso del cuaderno de obra físico, incluir la siguiente penalidad³⁴:

| Otras penalidades | | | |
|-------------------|--|--|---|
| N° | Supuesto de aplicación de penalidad | Forma de cálculo | Procedimiento |
| (...) | Si el contratista o su personal, no permite el acceso al cuaderno de obra al [CONSIGNAR INSPECTOR O SUPERVISOR DE LA OBRA, SEGÚN | Cinco por mil (5/1000) del monto de la valorización del periodo por cada día de dicho impedimento. | Según informe del [CONSIGNAR INSPECTOR O SUPERVISOR DE LA OBRA, SEGÚN |

³⁴ De conformidad con el numeral 9.3 de la Directiva N° 009-2020-OSCE/PRE "Lineamientos para el uso del Cuaderno de Obra Digital", excepcionalmente, una Entidad, de manera previa a la convocatoria del procedimiento de selección de la contratación de una obra, puede solicitar autorización para usar un cuaderno de obra físico, cuando en el lugar donde se ejecuta la obra no haya acceso a internet. Para dicho efecto, debe presentar la respectiva solicitud, por cada contrato de obra, a través del formato previsto en el Anexo N° 1 de dicha Directiva.

| | | | |
|--|--|--|---------------|
| | CORRESPONDA], impidiéndole anotar las ocurrencias. | | CORRESPONDA]. |
| Esta penalidad solo aplica si el cuaderno de obra es físico. | | | |

Importante

De haberse previsto otras penalidades a las previstas, incluir los supuestos de aplicación de penalidad, la forma de cálculo de la penalidad para cada supuesto y el procedimiento mediante el cual se verifica el supuesto a penalizar, conforme el artículo 163 del Reglamento de la Ley de Contrataciones del Estado.

Estas penalidades se deducen de las valorizaciones o en la liquidación final, según corresponda; o si fuera necesario, se cobra del monto resultante de la ejecución de la garantía de fiel cumplimiento.

La penalidad por mora y las otras penalidades pueden alcanzar cada una un monto máximo equivalente al diez por ciento (10%) del monto del contrato vigente, o de ser el caso, del ítem que debió ejecutarse.

Cuando se llegue a cubrir el monto máximo de la penalidad por mora o el monto máximo para otras penalidades, LA ENTIDAD puede resolver el contrato por incumplimiento.

CLÁUSULA DÉCIMA SEXTA: RESOLUCIÓN DEL CONTRATO

Cualquiera de las partes puede resolver el contrato, de conformidad con el numeral 32.3 del artículo 32 y artículo 36 de la Ley de Contrataciones del Estado, y el artículo 164 de su Reglamento. De darse el caso, LA ENTIDAD procederá de acuerdo a lo establecido en los artículos 165 y 207 del Reglamento de la Ley de Contrataciones del Estado.

CLÁUSULA DÉCIMA SÉTIMA: RESPONSABILIDAD DE LAS PARTES

Cuando se resuelva el contrato por causas imputables a algunas de las partes, se debe resarcir los daños y perjuicios ocasionados, a través de la indemnización correspondiente. Ello no obsta la aplicación de las sanciones administrativas, penales y pecuniarias a que dicho incumplimiento diere lugar, en el caso que éstas correspondan.

Lo señalado precedentemente no exime a ninguna de las partes del cumplimiento de las demás obligaciones previstas en el presente contrato.

CLÁUSULA DÉCIMA OCTAVA: ANTICORRUPCIÓN

EL CONTRATISTA declara y garantiza no haber, directa o indirectamente, o tratándose de una persona jurídica a través de sus socios, integrantes de los órganos de administración, apoderados, representantes legales, funcionarios, asesores o personas vinculadas a las que se refiere el artículo 7 del Reglamento de la Ley de Contrataciones del Estado, ofrecido, negociado o efectuado, cualquier pago o, en general, cualquier beneficio o incentivo ilegal en relación al contrato.

Asimismo, el CONTRATISTA se obliga a conducirse en todo momento, durante la ejecución del contrato, con honestidad, probidad, veracidad e integridad y de no cometer actos ilegales o de corrupción, directa o indirectamente o a través de sus socios, accionistas, participacionistas, integrantes de los órganos de administración, apoderados, representantes legales, funcionarios, asesores y personas vinculadas a las que se refiere el artículo 7 del Reglamento de la Ley de Contrataciones del Estado.

Además, EL CONTRATISTA se compromete a i) comunicar a las autoridades competentes, de manera directa y oportuna, cualquier acto o conducta ilícita o corrupta de la que tuviera conocimiento; y ii) adoptar medidas técnicas, organizativas y/o de personal apropiadas para evitar los referidos actos o prácticas.

Finalmente, EL CONTRATISTA se compromete a no colocar a los funcionarios públicos con los que deba interactuar, en situaciones reñidas con la ética. En tal sentido, reconoce y acepta la prohibición de ofrecerles a éstos cualquier tipo de obsequio, donación, beneficio y/o gratificación, ya sea de bienes o servicios, cualquiera sea la finalidad con la que se lo haga.

CLÁUSULA DÉCIMA NOVENA: MARCO LEGAL DEL CONTRATO

Sólo en lo no previsto en este contrato, en la Ley de Contrataciones del Estado y su Reglamento, en las directivas que emita el OSCE y demás normativa especial que resulte aplicable, serán de aplicación supletoria las disposiciones pertinentes del Código Civil vigente, cuando corresponda, y demás normas de derecho privado.

CLÁUSULA VIGÉSIMA: SOLUCIÓN DE CONTROVERSIAS³⁵

Las controversias que surjan entre las partes durante la ejecución del contrato se resuelven mediante conciliación o arbitraje, según el acuerdo de las partes.

Cualquiera de las partes tiene derecho a iniciar el arbitraje a fin de resolver dichas controversias dentro del plazo de caducidad previsto en la Ley de Contrataciones del Estado y su Reglamento.

Facultativamente, cualquiera de las partes tiene el derecho a solicitar una conciliación dentro del plazo de caducidad correspondiente, según lo señalado en el artículo 224 del Reglamento de la Ley de Contrataciones del Estado, sin perjuicio de recurrir al arbitraje, en caso no se llegue a un acuerdo entre ambas partes o se llegue a un acuerdo parcial. Las controversias sobre nulidad del contrato solo pueden ser sometidas a arbitraje.

El Laudo arbitral emitido es inapelable, definitivo y obligatorio para las partes desde el momento de su notificación, según lo previsto en el numeral 45.21 del artículo 45 de la Ley de Contrataciones del Estado.

Importante para la Entidad

De acuerdo con lo dispuesto en el numeral 243.4 del artículo 243 del Reglamento, la obligatoriedad de someter a Junta de Resolución de Disputas las controversias en los contratos de obra por montos superiores a veinte millones con 00/100 Soles (S/ 20 000 000,00), es obligatoria. Asimismo, el sometimiento de la solución de controversias a una Junta de Resolución de Disputas en los contratos cuyos montos sean iguales o menores a veinte millones con 00/100 Soles (S/ 20 000 000,00) es facultativa. En tal sentido, según lo previsto en el Anexo N° 2 de la Directiva N° 012-2019-OSCE/CD incluir la siguiente cláusula, según corresponda:

CLÁUSULA VIGÉSIMA PRIMERA: JUNTA DE RESOLUCIÓN DE DISPUTAS

Las partes acuerdan para la solución de las controversias derivadas del presente Contrato de Obra conformar una Junta de Resolución de Disputas (en adelante, la JRD) de acuerdo a las disposiciones de la Ley de Contrataciones del Estado, su Reglamento y las directivas que emita OSCE al respecto (en adelante, las "Normas Aplicables a la JRD"); encargando su organización y administración al [DENOMINACIÓN O RAZÓN SOCIAL DEL CENTRO DE ADMINISTRACIÓN DESIGNADO POR LAS PARTES AL CUAL ENCARGAN LA ORGANIZACIÓN DE LA JRD].

La JRD estará compuesta por [TRES (3) MIEMBROS / UN (1) MIEMBRO], los/el cual/es será/n designado/s conforme a las Normas Aplicables a la JRD.

Todas las controversias generadas entre las partes con ocasión al presente Contrato de Obra deben ser sometidas, en primer lugar, a la decisión de la JRD de conformidad con las Normas Aplicables a la JRD.

La decisión que emita la JRD es vinculante y, por tanto, de inmediato y obligatorio cumplimiento para las partes conforme a lo establecido en las Normas Aplicables a la JRD. El incumplimiento de la decisión otorga a la parte afectada la potestad de resolver el contrato, previo aviso requiriendo el cumplimiento.

En caso alguna de las Partes no esté de acuerdo con la decisión emitida por la JRD, podrá someter la controversia a arbitraje conforme a lo establecido en las Normas Aplicables a la JRD. Las Partes acuerdan que es condición obligatoria para el inicio del arbitraje el haber concluido de modo previo

³⁵ De acuerdo con el numeral 225.3 del artículo 225 del Reglamento, las partes pueden recurrir al arbitraje ad hoc cuando las controversias deriven de procedimientos de selección cuyo valor referencial sea menor o igual a cinco millones con 00/100 soles (S/ 5 000 000,00).

el procedimiento ante la JRD.

Si una Parte no manifiesta su disconformidad con una decisión emitida por la JRD en el plazo previsto en las Normas Aplicables a las JRD, entonces dicha decisión adquiere el carácter de definitiva y no podrá ser sometida a arbitraje. Si una Parte manifiesta su disconformidad con una decisión emitida por la JRD en el plazo previsto en las Normas Aplicables a las JRD, pero no inicia el arbitraje respectivo en el plazo previsto en dichas Normas, aquella adquiere la calidad de definitiva.

Incorporar o eliminar, según corresponda

CLÁUSULA VIGÉSIMA SEGUNDA: FACULTAD DE ELEVAR A ESCRITURA PÚBLICA

Cualquiera de las partes puede elevar el presente contrato a Escritura Pública corriendo con todos los gastos que demande esta formalidad.

CLÁUSULA VIGÉSIMA TERCERA: DOMICILIO PARA EFECTOS DE LA EJECUCIÓN CONTRACTUAL

Las partes declaran el siguiente domicilio para efecto de las notificaciones que se realicen durante la ejecución del presente contrato:

DOMICILIO DE LA ENTIDAD: [.....]

DOMICILIO DEL CONTRATISTA: [CONSIGNAR EL DOMICILIO SEÑALADO POR EL POSTOR GANADOR DE LA BUENA PRO AL PRESENTAR LOS REQUISITOS PARA EL PERFECCIONAMIENTO DEL CONTRATO]

La variación del domicilio aquí declarado de alguna de las partes debe ser comunicada a la otra parte, formalmente y por escrito, con una anticipación no menor de quince (15) días calendario.

De acuerdo con las bases integradas, la oferta y las disposiciones del presente contrato, las partes lo firman por duplicado en señal de conformidad en la ciudad de [.....] al [CONSIGNAR FECHA].

“LA ENTIDAD”

“EL CONTRATISTA”

Importante

Este documento puede firmarse digitalmente si ambas partes cuentan con firma digital, según la Ley N° 27269, Ley de Firmas y Certificados Digitales³⁶.

³⁶ Para mayor información sobre la normativa de firmas y certificados digitales ingresar a: <https://www.indecopi.gob.pe/web/firmas-digitales/firmar-y-certificados-digitales>

CAPÍTULO VI
CONSTANCIA DE PRESTACIÓN DE EJECUCIÓN DE OBRA

De conformidad con el artículo 169 del Reglamento, se deja expresa constancia de la culminación de la prestación derivada del contrato mencionado en el numeral 3 del presente documento.

| | | | | | |
|--|-----------------------|---|---------------------------------|-----------------|---------------------------------|
| 1 | DATOS DEL DOCUMENTO | Número del documento | | | |
| | | Fecha de emisión del documento | | | |
| 2 | DATOS DEL CONTRATISTA | Nombre, denominación o razón social | | | |
| | | RUC | | | |
| | | EN CASO EL CONTRATISTA SEA UN CONSORCIO, ADEMÁS SE DEBERÁ REGISTRAR LA SIGUIENTE INFORMACIÓN: | | | |
| | | Nombre o razón social del integrante del consorcio | RUC | % | Descripción de las obligaciones |
| | | | | | |
| 3 | DATOS DEL CONTRATO | Número del contrato | | | |
| | | Tipo y número del procedimiento de selección | | | |
| | | Descripción del objeto del contrato | | | |
| | | Fecha de suscripción del contrato | | | |
| | | Monto del contrato | | | |
| 4 | DATOS DE LA OBRA | Denominación de la obra | | | |
| | | Ubicación de la obra (Región, Provincia y Distrito) | | | |
| | | Nombres y apellidos del Supervisor de la Obra | | | |
| | | Plazo de ejecución de la obra | Plazo original | días calendario | |
| | | | Ampliación(es) de plazo | días calendario | |
| | | | Total plazo | días calendario | |
| | | | Fecha de culminación de la obra | | |
| | | | Fecha de recepción de la obra | | |
| | | | Fecha de liquidación de la obra | | |
| | | Monto de la obra | Número de adicionales de obra | | |
| | | | Monto total de los adicionales | | |
| | | | Número de deductivos | | |
| | | | Monto total de los deductivos | | |
| Monto total de la obra (sólo componente de obra) | | | | | |

| | | | | | | |
|---|--|---|----|--|----|--|
| 5 | APLICACIÓN DE PENALIDADES | Monto de las penalidades por mora | | | | |
| | | Monto de otras penalidades | | | | |
| | | Monto total de las penalidades aplicadas | | | | |
| 6 | SOLUCIÓN DE CONTROVERSIAS DEL CONTRATO | Junta de Resolución de Disputas | Si | | No | |
| | | Arbitraje | Si | | No | |
| | | N° de arbitrajes | | | | |
| 7 | DATOS DE LA ENTIDAD | Nombre de la Entidad | | | | |
| | | RUC de la Entidad | | | | |
| | | Nombres y apellidos del funcionario que emite la constancia | | | | |
| | | Cargo que ocupa en la Entidad | | | | |
| | | Teléfono de contacto | | | | |
| 8 | | | | | | |
| | NOMBRE, FIRMA Y SELLO DEL FUNCIONARIO COMPETENTE | | | | | |

ANEXOS



ANEXO N° 1

DECLARACIÓN JURADA DE DATOS DEL POSTOR

Señores

[CONSIGNAR ÓRGANO ENCARGADO DE LAS CONTRATACIONES O COMITÉ DE SELECCIÓN, SEGÚN CORRESPONDA]

ADJUDICACIÓN SIMPLIFICADA N° [CONSIGNAR NOMENCLATURA DEL PROCEDIMIENTO]

Presente.-

El que se suscribe, [...], postor y/o Representante Legal de [CONSIGNAR EN CASO DE SER PERSONA JURÍDICA], identificado con [CONSIGNAR TIPO DE DOCUMENTO DE IDENTIDAD] N° [CONSIGNAR NÚMERO DE DOCUMENTO DE IDENTIDAD], con poder inscrito en la localidad de [CONSIGNAR EN CASO DE SER PERSONA JURÍDICA] en la Ficha N° [CONSIGNAR EN CASO DE SER PERSONA JURÍDICA] Asiento N° [CONSIGNAR EN CASO DE SER PERSONA JURÍDICA], **DECLARO BAJO JURAMENTO** que la siguiente información se sujeta a la verdad:

| | | | |
|---------------------------------------|---------------|----|--|
| Nombre, Denominación o Razón Social : | | | |
| Domicilio Legal : | | | |
| RUC : | Teléfono(s) : | | |
| MYPE ³⁷ | Sí | No | |
| Correo electrónico : | | | |

Autorización de notificación por correo electrónico:

Autorizo que se notifiquen al correo electrónico indicado las siguientes actuaciones:

1. Solicitud de reducción de la oferta económica.
2. Solicitud de subsanación de los requisitos para perfeccionar el contrato.
3. Solicitud para presentar los documentos para perfeccionar el contrato, según orden de prelación, de conformidad con lo previsto en el artículo 141 del Reglamento.
4. Respuesta a la solicitud de acceso al expediente de contratación.

Asimismo, me comprometo a remitir la confirmación de recepción, en el plazo máximo de dos (2) días hábiles de recibida la comunicación.

[CONSIGNAR CIUDAD Y FECHA]

.....
Firma, Nombres y Apellidos del postor o Representante legal, según corresponda

Importante

La notificación dirigida a la dirección de correo electrónico consignada se entenderá válidamente efectuada cuando la Entidad reciba acuse de recepción.

³⁷ Esta información será verificada por la Entidad en la página web del Ministerio de Trabajo y Promoción del Empleo en la sección consulta de empresas acreditadas en el REMYPE en el link <http://www2.trabajo.gob.pe/servicios-en-linea-2-2/> y se tendrá en consideración, en caso el postor ganador de la buena pro solicite la retención del diez por ciento (10%) del monto del contrato, en calidad de garantía de fiel cumplimiento, según las condiciones previstas en el numeral 149.4 del artículo 149 y numeral 151.3 del artículo 151 del Reglamento. Asimismo, dicha información se tendrá en cuenta en caso de empate, conforme a lo previsto en el artículo 91 del Reglamento.

Importante

Cuando se trate de consorcios, la declaración jurada es la siguiente:

ANEXO N° 1

DECLARACIÓN JURADA DE DATOS DEL POSTOR

Señores

[CONSIGNAR ÓRGANO ENCARGADO DE LAS CONTRATACIONES O COMITÉ DE SELECCIÓN, SEGÚN CORRESPONDA]

ADJUDICACIÓN SIMPLIFICADA N° [CONSIGNAR NOMENCLATURA DEL PROCEDIMIENTO]

Presente.-

El que se suscribe, [...], representante común del consorcio [CONSIGNAR EL NOMBRE DEL CONSORCIO], identificado con [CONSIGNAR TIPO DE DOCUMENTO DE IDENTIDAD] N° [CONSIGNAR NÚMERO DE DOCUMENTO DE IDENTIDAD], **DECLARO BAJO JURAMENTO** que la siguiente información se sujeta a la verdad:

| | | | | |
|---------------------------------------|---------------|----|----|--|
| Datos del consorciado 1 | | | | |
| Nombre, Denominación o Razón Social : | | | | |
| Domicilio Legal : | | | | |
| RUC : | Teléfono(s) : | | | |
| MYPE ³⁸ | | Sí | No | |
| Correo electrónico : | | | | |

| | | | | |
|---------------------------------------|---------------|----|----|--|
| Datos del consorciado 2 | | | | |
| Nombre, Denominación o Razón Social : | | | | |
| Domicilio Legal : | | | | |
| RUC : | Teléfono(s) : | | | |
| MYPE ³⁹ | | Sí | No | |
| Correo electrónico : | | | | |

| | | | | |
|---------------------------------------|---------------|----|----|--|
| Datos del consorciado ... | | | | |
| Nombre, Denominación o Razón Social : | | | | |
| Domicilio Legal : | | | | |
| RUC : | Teléfono(s) : | | | |
| MYPE ⁴⁰ | | Sí | No | |
| Correo electrónico : | | | | |

Autorización de notificación por correo electrónico:

| |
|-----------------------------------|
| Correo electrónico del consorcio: |
|-----------------------------------|

³⁸ Esta información será verificada por la Entidad en la página web del Ministerio de Trabajo y Promoción del Empleo en la sección consulta de empresas acreditadas en el REMYPE en el link <http://www2.trabajo.gob.pe/servicios-en-linea-2-2/> y se tendrá en consideración, en caso el consorcio ganador de la buena pro solicite la retención del diez por ciento (10%) del monto del contrato, en calidad de garantía de fiel cumplimiento, según las condiciones previstas en el numeral 149.4 del artículo 149 y numeral 151.3 del artículo 151 del Reglamento. Asimismo, dicha información se tendrá en cuenta en caso de empate, conforme a lo previsto en el artículo 91 del Reglamento. Para dichos efectos, todos los integrantes del consorcio deben acreditar la condición de micro o pequeña empresa.

³⁹ Ibídem.

⁴⁰ Ibídem.

Autorizo que se notifiquen al correo electrónico indicado las siguientes actuaciones:

1. Solicitud de reducción de la oferta económica.
2. Solicitud de subsanación de los requisitos para perfeccionar el contrato.
3. Solicitud para presentar los documentos para perfeccionar el contrato, según orden de prelación, de conformidad con lo previsto en el artículo 141 del Reglamento.
4. Respuesta a la solicitud de acceso al expediente de contratación.

Asimismo, me comprometo a remitir la confirmación de recepción, en el plazo máximo de dos (2) días hábiles de recibida la comunicación.

[CONSIGNAR CIUDAD Y FECHA]

.....
**Firma, Nombres y Apellidos del representante
común del consorcio**

Importante

La notificación dirigida a la dirección de correo electrónico consignada se entenderá válidamente efectuada cuando la Entidad reciba acuse de recepción.

ANEXO N° 2

**DECLARACIÓN JURADA
(ART. 52 DEL REGLAMENTO DE LA LEY DE CONTRATACIONES DEL ESTADO)**

Señores

**[CONSIGNAR ÓRGANO ENCARGADO DE LAS CONTRATACIONES O COMITÉ DE SELECCIÓN,
SEGÚN CORRESPONDA]**

ADJUDICACIÓN SIMPLIFICADA N° [CONSIGNAR NOMENCLATURA DEL PROCEDIMIENTO]

Presente.-

Mediante el presente el suscrito, postor y/o Representante Legal de [CONSIGNAR EN CASO DE SER PERSONA JURÍDICA], declaro bajo juramento:

- i. No haber incurrido y me obligo a no incurrir en actos de corrupción, así como a respetar el principio de integridad.
- ii. No tener impedimento para postular en el procedimiento de selección ni para contratar con el Estado, conforme al artículo 11 de la Ley de Contrataciones del Estado.
- iii. Conocer las sanciones contenidas en la Ley de Contrataciones del Estado y su Reglamento, así como las disposiciones aplicables de la Ley N° 27444, Ley del Procedimiento Administrativo General.
- iv. Participar en el presente proceso de contratación en forma independiente sin mediar consulta, comunicación, acuerdo, arreglo o convenio con ningún proveedor; y, conocer las disposiciones del Decreto Legislativo N° 1034, Decreto Legislativo que aprueba la Ley de Represión de Conductas Anticompetitivas.
- v. Conocer, aceptar y someterme a las bases, condiciones y reglas del procedimiento de selección.
- vi. Ser responsable de la veracidad de los documentos e información que presento en el presente procedimiento de selección.
- vii. Comprometerme a mantener la oferta presentada durante el procedimiento de selección y a perfeccionar el contrato, en caso de resultar favorecido con la buena pro.

[CONSIGNAR CIUDAD Y FECHA]

.....
**Firma, Nombres y Apellidos del postor o
Representante legal, según corresponda**

Importante

En el caso de consorcios, cada integrante debe presentar esta declaración jurada, salvo que sea presentada por el representante común del consorcio.

ANEXO N° 3

DECLARACIÓN JURADA DE CUMPLIMIENTO DEL EXPEDIENTE TÉCNICO

Señores

**[CONSIGNAR ÓRGANO ENCARGADO DE LAS CONTRATACIONES O COMITÉ DE SELECCIÓN,
SEGÚN CORRESPONDA]**

ADJUDICACIÓN SIMPLIFICADA N° [CONSIGNAR NOMENCLATURA DEL PROCEDIMIENTO]

Presente.-

Es grato dirigirme a usted, para hacer de su conocimiento que luego de haber examinado las bases y demás documentos del procedimiento de la referencia y, conociendo todos los alcances y las condiciones detalladas en dichos documentos, el postor que suscribe ofrece la ejecución de la obra [CONSIGNAR EL OBJETO DE LA CONVOCATORIA], de conformidad con el respectivo Expediente Técnico y las demás condiciones que se indican en el numeral 3.1 del Capítulo III de la sección específica de las bases y los documentos del procedimiento.

[CONSIGNAR CIUDAD Y FECHA]

.....
Firma, Nombres y Apellidos del postor o
Representante legal o común, según corresponda

ANEXO N° 4

DECLARACIÓN JURADA DE PLAZO DE EJECUCIÓN DE LA OBRA

Señores
[CONSIGNAR ÓRGANO ENCARGADO DE LAS CONTRATACIONES O COMITÉ DE SELECCIÓN,
SEGÚN CORRESPONDA]
ADJUDICACIÓN SIMPLIFICADA N° [CONSIGNAR NOMENCLATURA DEL PROCEDIMIENTO]
Presente.-

Mediante el presente, con pleno conocimiento de las condiciones que se exigen en las bases del procedimiento de la referencia, me comprometo a ejecutar la obra [CONSIGNAR LA DENOMINACIÓN DE LA CONVOCATORIA] en el plazo de [CONSIGNAR EL PLAZO OFERTADO, EL CUAL DEBE SER EXPRESADO EN DÍAS CALENDARIO] días calendario.

[CONSIGNAR CIUDAD Y FECHA]

.....
Firma, Nombres y Apellidos del postor o
Representante legal o común, según corresponda

Importante para la Entidad

- Cuando en el expediente de contratación establezca que la obra debe ejecutarse bajo la modalidad de ejecución llave en mano, considerar lo siguiente, según corresponda

*"Mediante el presente, con pleno conocimiento de las condiciones que se exigen en las bases del procedimiento de la referencia, me comprometo a ejecutar la obra [CONSIGNAR LA DENOMINACIÓN DE LA CONVOCATORIA], su equipamiento, mobiliario y montaje hasta la puesta en servicio, en el plazo de [CONSIGNAR EL PLAZO OFERTADO, EL CUAL DEBE ESTAR EXPRESADO EN DÍAS CALENDARIO] días calendario"*⁴¹

*"Mediante el presente, con pleno conocimiento de las condiciones que se exigen en las bases del procedimiento de la referencia, me comprometo a ejecutar la obra [CONSIGNAR LA DENOMINACIÓN DE LA CONVOCATORIA], su equipamiento, mobiliario y montaje hasta la puesta en servicio, en el plazo de [CONSIGNAR EL PLAZO OFERTADO, EL CUAL DEBE ESTAR EXPRESADO EN DÍAS CALENDARIO] días calendario, y la ejecución de la operación asistida de la obra en el plazo de [CONSIGNAR EL PLAZO OFERTADO DE LA PRESTACIÓN ASISTIDA DE LA OBRA, EL CUAL DEBE ESTAR EXPRESADO EN DÍAS CALENDARIO] días calendario."*⁴²

Incluir las disposiciones, según corresponda. Una vez culminada la elaboración de las bases, las notas que no se incorporen deben ser eliminadas.

⁴¹ Este párrafo debe ser incluido en el caso de obras que se ejecuten bajo la modalidad de ejecución llave en mano que no incluya operación asistida.

⁴² Este párrafo debe ser incluido en el caso de obras que se ejecuten bajo la modalidad de ejecución llave en mano que incluya operación asistida.

ANEXO N° 5

PROMESA DE CONSORCIO

(Sólo para el caso en que un consorcio se presente como postor)

Señores

[CONSIGNAR ÓRGANO ENCARGADO DE LAS CONTRATACIONES O COMITÉ DE SELECCIÓN, SEGÚN CORRESPONDA]

ADJUDICACIÓN SIMPLIFICADA N° [CONSIGNAR NOMENCLATURA DEL PROCEDIMIENTO]

Presente.-

Los suscritos declaramos expresamente que hemos convenido en forma irrevocable, durante el lapso que dure el procedimiento de selección, para presentar una oferta conjunta a la **ADJUDICACIÓN SIMPLIFICADA N° [CONSIGNAR NOMENCLATURA DEL PROCEDIMIENTO]**.

Asimismo, en caso de obtener la buena pro, nos comprometemos a formalizar el contrato de consorcio, de conformidad con lo establecido por el artículo 140 del Reglamento de la Ley de Contrataciones del Estado, bajo las siguientes condiciones:

a) Integrantes del consorcio

1. [NOMBRE, DENOMINACIÓN O RAZÓN SOCIAL DEL CONSORCIADO 1].
2. [NOMBRE, DENOMINACIÓN O RAZÓN SOCIAL DEL CONSORCIADO 2].

b) Designamos a [CONSIGNAR NOMBRES Y APELLIDOS DEL REPRESENTANTE COMÚN], identificado con [CONSIGNAR TIPO DE DOCUMENTO DE IDENTIDAD] N° [CONSIGNAR NÚMERO DE DOCUMENTO DE IDENTIDAD], como representante común del consorcio para efectos de participar en todos los actos referidos al procedimiento de selección, suscripción y ejecución del contrato correspondiente con [CONSIGNAR NOMBRE DE LA ENTIDAD].

Asimismo, declaramos que el representante común del consorcio no se encuentra impedido, inhabilitado ni suspendido para contratar con el Estado.

c) Fijamos nuestro domicilio legal común en [.....].

d) Las obligaciones que corresponden a cada uno de los integrantes del consorcio son las siguientes:

1. OBLIGACIONES DE [NOMBRE, DENOMINACIÓN O RAZÓN SOCIAL DEL CONSORCIADO 1] [%]⁴³

[DESCRIBIR LAS OBLIGACIONES DEL CONSORCIADO 1]

2. OBLIGACIONES DE [NOMBRE, DENOMINACIÓN O RAZÓN SOCIAL DEL CONSORCIADO 2] [%]⁴⁴

[DESCRIBIR LAS OBLIGACIONES DEL CONSORCIADO 2]

TOTAL OBLIGACIONES 100%⁴⁵

[CONSIGNAR CIUDAD Y FECHA]

⁴³ Consignar únicamente el porcentaje total de las obligaciones, el cual debe ser expresado en número entero, sin decimales.

⁴⁴ Consignar únicamente el porcentaje total de las obligaciones, el cual debe ser expresado en número entero, sin decimales.

⁴⁵ Este porcentaje corresponde a la sumatoria de los porcentajes de las obligaciones de cada uno de los integrantes del consorcio.

.....
Consortiado 1
Nombres, apellidos y firma del Consortiado 1
o de su Representante Legal
Tipo y N° de Documento de Identidad

.....
Consortiado 2
Nombres, apellidos y firma del Consortiado 2
o de su Representante Legal
Tipo y N° de Documento de Identidad

Importante

De conformidad con el artículo 52 del Reglamento, las firmas de los integrantes del consorcio deben ser legalizadas.





Importante para la Entidad

En caso de la contratación de la ejecución de una obra bajo el sistema a precios unitarios incluir el siguiente anexo:

Esta nota deberá ser eliminada una vez culminada la elaboración de las bases

ANEXO N° 6

PRECIO DE LA OFERTA

ÍTEM N° [INDICAR NÚMERO]

Señores

[CONSIGNAR ÓRGANO ENCARGADO DE LAS CONTRATACIONES O COMITÉ DE SELECCIÓN, SEGÚN CORRESPONDA]

ADJUDICACIÓN SIMPLIFICADA N° [CONSIGNAR NOMENCLATURA DEL PROCEDIMIENTO]

Presente.-

Es grato dirigirme a usted, para hacer de su conocimiento que, de acuerdo con las bases, mi oferta es la siguiente:

[INCLUIR LA ESTRUCTURA DEL PRESUPUESTO DE OBRA, A FIN DE QUE EL POSTOR CONSIGNE LOS PRECIOS UNITARIOS Y EL PRECIO TOTAL DE SU OFERTA, TAL COMO SE MUESTRA DE MANERA REFERENCIAL EN EL SIGUIENTE EJEMPLO:

| N° ÍTEM | PARTIDA | UNIDAD | METRADO | PU | SUB TOTAL |
|---------|---------|--------|---------|----|-----------|
| | | | | | |
| | | | | | |

| | | | | | |
|-----|----------------------------|--|--|--|--|
| 1 | Total costo directo (A) | | | | |
| 2 | Gastos generales | | | | |
| 2.1 | Gastos fijos | | | | |
| 2.2 | Gastos variables | | | | |
| | Total gastos generales (B) | | | | |
| 3 | Utilidad (C) | | | | |
| | SUBTOTAL (A+B+C) | | | | |
| 4 | IGV ⁴⁶ | | | | |
| 5 | Monto total de la oferta | | | | |

...

El precio de la oferta en [CONSIGNAR LA MONEDA DE LA CONVOCATORIA] incluye todos los tributos, seguros, transporte, inspecciones, pruebas y, de ser el caso, los costos laborales conforme a la legislación vigente, así como cualquier otro concepto que pueda tener incidencia sobre el costo de la obra a ejecutar; excepto la de aquellos postores que gocen de alguna exoneración legal, no incluirán en el precio de su oferta los tributos respectivos.

[CONSIGNAR CIUDAD Y FECHA]

⁴⁶ Para el cálculo del IGV, aplica el redondeo previsto en la Resolución de Superintendencia SUNAT N° 025-2000/SUNAT o norma que la reemplace. En ese sentido, el porcentaje se calcula considerando dos (2) decimales. Para efectos del redondeo i) Si el primer decimal siguiente es inferior a cinco (5), el valor permanecerá igual, suprimiéndose los decimales posteriores y ii) Si el primer decimal siguiente es igual o superior a cinco (5), el valor será incrementado en un centésimo.

.....
**Firma, Nombres y Apellidos del postor o
Representante legal o común, según corresponda**

Importante

- *En caso que el postor reduzca su oferta, según lo previsto en el artículo 68 del Reglamento, debe presentar nuevamente este Anexo.*
- *El postor que goce de alguna exoneración legal, debe indicar que su oferta no incluye el tributo materia de la exoneración, debiendo incluir el siguiente texto:*

"Mi oferta no incluye [CONSIGNAR EL TRIBUTO MATERIA DE LA EXONERACIÓN]".
- *El análisis de precios unitarios y el detalle de los gastos generales fijos y variables no se presentan en la oferta, sino para el perfeccionamiento del contrato.*

Importante para la Entidad

- *A fin de facilitar la labor del órgano encargado de las contrataciones o comité de selección, según corresponda, se recomienda publicar conjuntamente con las bases un archivo en Excel del presupuesto de la obra conforme el expediente técnico a fin de que los postores puedan utilizarlo al momento de elaborar su oferta. En tal caso, consignar lo siguiente:*

"Adicionalmente al documento escaneado del presente anexo, el postor puede adjuntar el archivo en Excel del presupuesto de la obra (que fue publicado conjuntamente con las bases), completando la información que sustenta el precio de su oferta. En caso de divergencia prevalece el documento escaneado del precio de la oferta".
- *En caso de procedimientos según relación de ítems, consignar lo siguiente:*

"El postor debe presentar el precio de su oferta en forma independiente, en los ítems que se presente".
- *En caso de contratación de obras por paquete, consignar lo siguiente:*

"El postor debe presentar el precio de su oferta con el detalle de cada obra incluida en el paquete".
- *En caso de contrataciones que conllevan la ejecución de prestaciones accesorias, consignar lo siguiente:*

"El postor debe detallar en el precio de su oferta, el monto correspondiente a la prestación principal y las prestaciones accesorias".
- *Si durante la fase de actos preparatorios, las Entidades advierten que es posible la participación de proveedores que gozan del beneficio de la exoneración del IGV prevista en la Ley N° 27037, Ley de Promoción de la Inversión en la Amazonía, consignar lo siguiente:*

"La oferta de los postores que presenten la Declaración Jurada de cumplimiento de condiciones para la aplicación de la exoneración del IGV (Anexo N° 7), debe encontrarse dentro de los límites del valor referencial sin IGV".

Incluir las disposiciones, según corresponda. Una vez culminada la elaboración de las bases, las notas que no se incorporen deben ser eliminadas

Importante para la Entidad

En caso de la contratación de la ejecución de una obra bajo el sistema a suma alzada incluir el siguiente anexo:

Esta nota deberá ser eliminada una vez culminada la elaboración de las bases

ANEXO N° 6

PRECIO DE LA OFERTA

ÍTEM N° [INDICAR NÚMERO]

Señores
[CONSIGNAR ÓRGANO ENCARGADO DE LAS CONTRATACIONES O COMITÉ DE SELECCIÓN, SEGÚN CORRESPONDA]
ADJUDICACIÓN SIMPLIFICADA N° [CONSIGNAR NOMENCLATURA DEL PROCEDIMIENTO]
Presente.-

Es grato dirigirme a usted, para hacer de su conocimiento que, de acuerdo con las bases, mi oferta es la siguiente:

| CONCEPTO | PRECIO TOTAL |
|----------|--------------|
| | |
| TOTAL | |

El precio de la oferta [CONSIGNAR LA MONEDA DE LA CONVOCATORIA] incluye todos los tributos, seguros, transporte, inspecciones, pruebas y, de ser el caso, los costos laborales conforme a la legislación vigente, así como cualquier otro concepto que pueda tener incidencia sobre el costo de la obra a ejecutar; excepto la de aquellos postores que gocen de alguna exoneración legal, no incluirán en el precio de su oferta los tributos respectivos.

[CONSIGNAR CIUDAD Y FECHA]

.....
Firma, Nombres y Apellidos del postor o
Representante legal o común, según corresponda

Importante

- El postor debe adjuntar el desagregado de partidas que sustenta su oferta, tal como se muestra de manera referencial en el siguiente ejemplo:

| N° ÍTEM | PARTIDA | UNIDAD | METRADO | PU | SUB TOTAL |
|---------|-------------------------|--------|---------|----|-----------|
| | | | | | |
| | | | | | |
| 1 | Total costo directo (A) | | | | |
| 2 | Gastos generales | | | | |
| 2.1 | Gastos fijos | | | | |

| | | |
|-----|----------------------------|--|
| 2.2 | Gastos variables | |
| | Total gastos generales (B) | |
| 3 | Utilidad (C) | |
| | SUBTOTAL (A+B+C) | |
| 4 | IGV ⁴⁷ | |
| 5 | Monto total de la oferta | |

- En caso que el postor reduzca su oferta, según lo previsto en el artículo 68 del Reglamento, debe presentar nuevamente este Anexo.
- El postor que goce de alguna exoneración legal, debe indicar que su oferta no incluye el tributo materia de la exoneración, debiendo incluir el siguiente texto:
"Mi oferta no incluye [CONSIGNAR EL TRIBUTO MATERIA DE LA EXONERACIÓN]".
- De ser el caso, el análisis de precios unitarios y el detalle de los gastos generales fijos y variables no se presentan en la oferta, sino para el perfeccionamiento del contrato.

Importante para la Entidad

- A fin de facilitar la labor del órgano encargado de las contrataciones o comité de selección, según corresponda, se recomienda publicar conjuntamente con las bases un archivo en Excel del presupuesto de la obra conforme el expediente técnico a fin de que los postores puedan utilizarlo al momento de elaborar su oferta. En tal caso, consignar lo siguiente:

"Adicionalmente al documento escaneado del presente anexo, el postor puede adjuntar el archivo en Excel del presupuesto de la obra (que fue publicado conjuntamente con las bases), completando la información que sustenta el precio de su oferta. En caso de divergencia prevalece el documento escaneado del precio de la oferta".

- En caso de procedimientos según relación de ítems, consignar lo siguiente:

"El postor debe presentar el precio de su oferta en forma independiente, en los ítems que se presente".

- En caso de contratación de obras por paquete, consignar lo siguiente:

"El postor debe presentar el precio de su oferta con el detalle de cada obra incluida en el paquete".

- En caso de contrataciones que conllevan la ejecución de prestaciones accesorias, consignar lo siguiente:

"El postor debe detallar en el precio de su oferta, el monto correspondiente a la prestación principal y las prestaciones accesorias".

- Si durante la fase de actos preparatorios, las Entidades advierten que es posible la participación de proveedores que gozan del beneficio de la exoneración del IGV prevista en la Ley N° 27037, Ley de Promoción de la Inversión en la Amazonía, consignar lo siguiente:

"La oferta de los postores que presenten la Declaración Jurada de cumplimiento de condiciones para la aplicación de la exoneración del IGV (**Anexo N° 7**), debe encontrarse dentro de los límites del valor referencial sin IGV".

Incluir las disposiciones, según corresponda. Una vez culminada la elaboración de las bases, las notas que no se incorporen deben ser eliminadas

⁴⁷ Para el cálculo del IGV, aplica el redondeo previsto en la Resolución de Superintendencia SUNAT N° 025-2000/SUNAT o norma que la reemplace. En ese sentido, el porcentaje se calcula considerando dos (2) decimales. Para efectos del redondeo i) Si el primer decimal siguiente es inferior a cinco (5), el valor permanecerá igual, suprimiéndose los decimales posteriores y ii) Si el primer decimal siguiente es igual o superior a cinco (5), el valor será incrementado en un centésimo.

Importante para la Entidad

En caso de la contratación de la ejecución de una obra bajo el esquema mixto de suma alzada y precios unitarios incluir el siguiente anexo:

Esta nota deberá ser eliminada una vez culminada la elaboración de las bases

ANEXO N° 6

PRECIO DE LA OFERTA

ÍTEM N° [INDICAR NÚMERO]

Señores
[CONSIGNAR ÓRGANO ENCARGADO DE LAS CONTRATACIONES O COMITÉ DE SELECCIÓN, SEGÚN CORRESPONDA]
ADJUDICACIÓN SIMPLIFICADA N° [CONSIGNAR NOMENCLATURA DEL PROCEDIMIENTO]
Presente.-

Es grato dirigirme a usted, para hacer de su conocimiento que, de acuerdo con las bases, mi oferta es la siguiente:

[INCLUIR LA ESTRUCTURA DEL PRESUPUESTO DE OBRA EXTRAIDA DEL EXPEDIENTE TÉCNICO DE LOS COMPONENTES, CUYAS CANTIDADES Y MAGNITUDES ESTÁN DEFINIDAS, A FIN DE QUE EL POSTOR CONSIGNE LOS PRECIOS UNITARIOS Y EL PRECIO TOTAL DE SU OFERTA, TAL COMO SE MUESTRA DE MANERA REFERENCIAL EN EL SIGUIENTE EJEMPLO:

OFERTA A PRECIOS UNITARIOS DE LOS COMPONENTES SIGUIENTES:

| N° ÍTEM | PARTIDA | UNIDAD | METRADO | PU | SUB TOTAL |
|---------|--|--------|---------|----|-----------|
| | | | | | |
| | | | | | |
| 1 | Total costo directo (A) | | | | |
| 2 | Gastos generales | | | | |
| 2.1 | Gastos fijos | | | | |
| 2.2 | Gastos variables | | | | |
| | Total gastos generales (B) | | | | |
| 3 | Utilidad (C) | | | | |
| | SUBTOTAL (A+B+C) | | | | |
| 4 | IGV ⁴⁸ | | | | |
| 5 | Monto del componente a precios unitarios | | | | |

OFERTA A SUMA ALZADA DE LOS COMPONENTES SIGUIENTES:

| CONCEPTO | PRECIO |
|------------------------------------|--------|
| | |
| Monto del componente a suma alzada | |

Asimismo, el postor debe adjuntar el desagregado de partidas que sustenta su oferta a suma alzada, tal como se muestra de manera referencial en el siguiente ejemplo:

⁴⁸ Para el cálculo del IGV, aplica el redondeo previsto en la Resolución de Superintendencia SUNAT N° 025-2000/SUNAT o norma que la reemplace. En ese sentido, el porcentaje se calcula considerando dos (2) decimales. Para efectos del redondeo i) Si el primer decimal siguiente es inferior a cinco (5), el valor permanecerá igual, suprimiéndose los decimales posteriores y ii) Si el primer decimal siguiente es igual o superior a cinco (5), el valor será incrementado en un centésimo.

| N° ITEM | PARTIDA | UNIDAD | METRADO | PU | SUB TOTAL |
|--------------------------|----------------------------------|--------|---------|----|-----------|
| | | | | | |
| | | | | | |
| 1 | Total costo directo (A) | | | | |
| 2 | Gastos generales | | | | |
| 2.1 | Gastos fijos | | | | |
| 2.2 | Gastos variables | | | | |
| | Total gastos generales (B) | | | | |
| 3 | Utilidad (C) | | | | |
| | SUBTOTAL (A+B+C) | | | | |
| 4 | IGV ⁴⁹ | | | | |
| 5 | Monto de la oferta a suma alzada | | | | |
| Monto total de la oferta | | | | | |

El precio de la oferta [CONSIGNAR LA MONEDA DE LA CONVOCATORIA] incluye todos los tributos, seguros, transporte, inspecciones, pruebas y, de ser el caso, los costos laborales conforme a la legislación vigente, así como cualquier otro concepto que pueda tener incidencia sobre el costo de la obra a ejecutar; excepto la de aquellos postores que gocen de alguna exoneración legal, no incluirán en el precio de su oferta los tributos respectivos.

[CONSIGNAR CIUDAD Y FECHA]

.....
**Firma, Nombres y Apellidos del postor o
Representante legal o común, según corresponda**

Importante

- En caso que el postor reduzca su oferta, según lo previsto en el artículo 68 del Reglamento, debe presentar nuevamente este Anexo.
- El postor que goce de alguna exoneración legal, debe indicar que su oferta no incluye el tributo materia de la exoneración.
"Mi oferta no incluye [CONSIGNAR EL TRIBUTO MATERIA DE LA EXONERACIÓN]".
- El análisis de precios unitarios y el detalle de los gastos generales fijos y variables no se presentan en la oferta, sino para el perfeccionamiento del contrato.

Importante para la Entidad

- A fin de facilitar la labor del órgano encargado de las contrataciones o comité de selección, según corresponda, se recomienda publicar conjuntamente con las bases un archivo en Excel del presupuesto de la obra conforme el expediente técnico a fin de que los postores puedan utilizarlo al momento de elaborar su oferta. En tal caso, consignar lo siguiente:

⁴⁹ Para el cálculo del IGV, aplica el redondeo previsto en la Resolución de Superintendencia SUNAT N° 025-2000/SUNAT o norma que la reemplace. En ese sentido, el porcentaje se calcula considerando dos (2) decimales. Para efectos del redondeo i) Si el primer decimal siguiente es inferior a cinco (5), el valor permanecerá igual, suprimiéndose los decimales posteriores y ii) Si el primer decimal siguiente es igual o superior a cinco (5), el valor será incrementado en un centésimo.

"Adicionalmente al documento escaneado del presente anexo, el postor puede adjuntar el archivo en Excel del presupuesto de la obra (que fue publicado conjuntamente con las bases), completando la información que sustenta el precio de su oferta. En caso de divergencia prevalece el documento escaneado del precio de la oferta".

- *En caso de procedimientos según relación de ítems, consignar lo siguiente:*

"El postor debe presentar el precio de su oferta en forma independiente, en los ítems que se presente".

- *En caso de contratación de obras por paquete, consignar lo siguiente:*

"El postor debe presentar el precio de su oferta con el detalle de cada obra incluida en el paquete".

- *En caso de contrataciones que conllevan la ejecución de prestaciones accesorias, consignar lo siguiente:*

"El postor debe detallar en el precio de su oferta, el monto correspondiente a la prestación principal y las prestaciones accesorias".

- *Si durante la fase de actos preparatorios, las Entidades advierten que es posible la participación de proveedores que gozan del beneficio de la exoneración del IGV prevista en la Ley N° 27037, Ley de Promoción de la Inversión en la Amazonía, consignar lo siguiente:*

*"La oferta de los postores que presenten la Declaración Jurada de cumplimiento de condiciones para la aplicación de la exoneración del IGV (**Anexo N° 8**), debe encontrarse dentro de los límites del valor referencial sin IGV".*

Incluir las disposiciones, según corresponda. Una vez culminada la elaboración de las bases, las notas que no se incorporen deben ser eliminadas

Importante para la Entidad

Si durante la fase de actos preparatorios, las Entidades advierten que es posible la participación de proveedores que gozan del beneficio de la exoneración del IGV prevista en la Ley N° 27037, Ley de Promoción de la Inversión en la Amazonía, incluir el siguiente anexo:

Esta nota deberá ser eliminada una vez culminada la elaboración de las bases.

ANEXO N° 7

DECLARACIÓN JURADA DE CUMPLIMIENTO DE CONDICIONES PARA LA APLICACIÓN DE LA EXONERACIÓN DEL IGV

NO CORRESPONDE

Señores

[CONSIGNAR ÓRGANO ENCARGADO DE LAS CONTRATACIONES O COMITÉ DE SELECCIÓN, SEGÚN CORRESPONDA]

ADJUDICACIÓN SIMPLIFICADA N° [CONSIGNAR NOMENCLATURA DEL PROCEDIMIENTO]

Presente.-

Mediante el presente el suscrito, postor y/o Representante Legal de [CONSIGNAR EN CASO DE SER PERSONA JURÍDICA], declaro bajo juramento que gozo del beneficio de la exoneración del IGV previsto en la Ley N° 27037, Ley de Promoción de la Inversión en la Amazonía, dado que cumplo con las condiciones siguientes:

- 1.- Que el domicilio fiscal de la empresa⁵⁰ se encuentra ubicada en la Amazonía y coincide con el lugar establecido como sede central (donde tiene su administración y lleva su contabilidad);
- 2.- Que la empresa se encuentra inscrita en las Oficinas Registrales de la Amazonía (exigible en caso de personas jurídicas);
- 3.- Que, al menos el setenta por ciento (70%) de los activos fijos de la empresa se encuentran en la Amazonía; y
- 4.- Que la empresa no ejecuta obras fuera de la Amazonía.

[CONSIGNAR CIUDAD Y FECHA]

.....
Firma, Nombres y Apellidos del postor o Representante legal, según corresponda

Importante

Cuando se trate de consorcios, esta declaración jurada será presentada por cada uno de los integrantes del consorcio, salvo que se trate de consorcios con contabilidad independiente, en cuyo caso debe ser suscrita por el representante común, debiendo indicar su condición de consorcio con contabilidad independiente y el número de RUC del consorcio.

⁵⁰ En el artículo 1 del "Reglamento de las Disposiciones Tributarias contenidas en la Ley de Promoción de la Inversión en la Amazonía" se define como "empresa" a las "Personas naturales, sociedades conyugales, sucesiones indivisas y personas consideradas jurídicas por la Ley del Impuesto a la Renta, generadoras de rentas de tercera categoría, ubicadas en la Amazonía. Las sociedades conyugales son aquéllas que ejerzan la opción prevista en el Artículo 16 de la Ley del Impuesto a la Renta."

Importante para la Entidad

En el caso de contratación de obras que se ejecuten fuera de las provincias de Lima y Callao, cuyo valor referencial del procedimiento de selección o de algún ítem no supere los novecientos mil Soles (S/. 900,000.00) debe considerarse el siguiente anexo:

Esta nota deberá ser eliminada una vez culminada la elaboración de las bases.

ANEXO N° 8

**SOLICITUD DE BONIFICACIÓN DEL DIEZ POR CIENTO (10%) POR OBRAS EJECUTADAS FUERA DE LA PROVINCIA DE LIMA Y CALLAO
(DE SER EL CASO, SOLO PRESENTAR ESTA SOLICITUD EN EL ÍTEM [INCLUIR EN CASO CORRESPONDA, EN PROCEDIMIENTOS POR RELACIÓN DE ÍTEMS, CONSIGNANDO EL N° DEL ÍTEM O ÍTEMS CUYO VALOR REFERENCIAL NO SUPERA LOS NOVECIENTOS MIL SOLES (S/ 900,000.00)])**

Señores

[CONSIGNAR ÓRGANO ENCARGADO DE LAS CONTRATACIONES O COMITÉ DE SELECCIÓN, SEGÚN CORRESPONDA]

ADJUDICACIÓN SIMPLIFICADA N° [CONSIGNAR NOMENCLATURA DEL PROCEDIMIENTO]

Presente.-

Mediante el presente el suscrito, postor y/o Representante Legal de [CONSIGNAR EN CASO DE SER PERSONA JURIDICA], solicito la asignación de la bonificación del diez por ciento (10%) sobre el puntaje total en [CONSIGNAR EL ÍTEM O ÍTEMS, SEGÚN CORRESPONDA, EN LOS QUE SE SOLICITA LA BONIFICACIÓN] debido a que el domicilio de mi representada se encuentra ubicado en la provincia o provincia colindante donde se ejecuta la obra.

[CONSIGNAR CIUDAD Y FECHA]

.....
Firma, Nombres y Apellidos del postor o Representante legal, según corresponda

Importante

- Para asignar la bonificación, el órgano encargado de las contrataciones o comité de selección, según corresponda, verifica el domicilio consignado por el postor en el Registro Nacional de Proveedores (RNP).
- Para que el postor pueda acceder a la bonificación, debe cumplir con las condiciones establecidas en el literal f) del artículo 50 del Reglamento.

Importante

Cuando se trate de consorcios, la declaración jurada es la siguiente:

ANEXO N° 8

SOLICITUD DE BONIFICACIÓN DEL DIEZ POR CIENTO (10%) POR OBRAS EJECUTADAS FUERA DE LA PROVINCIA DE LIMA Y CALLAO (DE SER EL CASO, SOLO PRESENTAR ESTA SOLICITUD EN EL ÍTEM [INCLUIR EN CASO CORRESPONDA, EN PROCEDIMIENTOS POR RELACIÓN DE ÍTEMS, CONSIGNANDO EL N° DEL ÍTEM O ÍTEMS CUYO VALOR REFERENCIAL NO SUPERA LOS NOVECIENTOS MIL SOLES (S/ 900,000.00)])

Señores

[CONSIGNAR ÓRGANO ENCARGADO DE LAS CONTRATACIONES O COMITÉ DE SELECCIÓN, SEGÚN CORRESPONDA]

ADJUDICACIÓN SIMPLIFICADA N° [CONSIGNAR NOMENCLATURA DEL PROCEDIMIENTO]

Presente.-

Mediante el presente el que se suscribe, [...], representante común del consorcio [CONSIGNAR EL NOMBRE DEL CONSORCIO], solicito la asignación de la bonificación del diez por ciento (10%) sobre el puntaje total en [CONSIGNAR EL ÍTEM O ÍTEMS, SEGÚN CORRESPONDA, EN LOS QUE SE SOLICITA LA BONIFICACIÓN] debido a que los domicilios de todos los integrantes del consorcio se encuentran ubicados en la provincia o provincias colindantes donde se ejecuta la obra.

[CONSIGNAR CIUDAD Y FECHA]

.....
**Firma, Nombres y Apellidos del representante
común del consorcio**

Importante

- Para asignar la bonificación, el órgano encargado de las contrataciones o comité de selección, según corresponda, verifica el domicilio consignado de los integrantes del consorcio, en el Registro Nacional de Proveedores (RNP).
- Para que un consorcio pueda acceder a la bonificación, cada uno de sus integrantes debe cumplir con las condiciones establecidas en el literal f) del artículo 50 del Reglamento.

ANEXO N° 9

**DECLARACIÓN JURADA
(NUMERAL 49.4 DEL ARTÍCULO 49 DEL REGLAMENTO)**

Señores

**[CONSIGNAR ÓRGANO ENCARGADO DE LAS CONTRATACIONES O COMITÉ DE SELECCIÓN,
SEGÚN CORRESPONDA]**

ADJUDICACIÓN SIMPLIFICADA N° [CONSIGNAR NOMENCLATURA DEL PROCEDIMIENTO]

Presente.-

Mediante el presente el suscrito, postor y/o Representante Legal de [CONSIGNAR EN CASO DE SER PERSONA JURÍDICA], declaro que la experiencia que acredito de la empresa [CONSIGNAR LA DENOMINACIÓN DE LA PERSONA JURÍDICA] como consecuencia de una reorganización societaria, no se encuentra en el supuesto establecido en el numeral 49.4 del artículo 49 del Reglamento.

[CONSIGNAR CIUDAD Y FECHA]

.....
**Firma, Nombres y Apellidos del postor o
Representante legal, según corresponda**

Importante

A efectos de cautelar la veracidad de esta declaración, el postor puede verificar la información de la Relación de Proveedores Sancionados por el Tribunal de Contrataciones del Estado con Sanción Vigente en <http://portal.osce.gob.pe/rnp/content/relación-de-proveedores-sancionados>.

También le asiste dicha facultad al órgano encargado de las contrataciones o al órgano de la Entidad al que se le haya asignado la función de verificación de la oferta presentada por el postor ganador de la buena pro.

ANEXO N° 10

EXPERIENCIA DEL POSTOR EN LA ESPECIALIDAD

Señores

[CONSIGNAR ÓRGANO ENCARGADO DE LAS CONTRATACIONES O COMITÉ DE SELECCIÓN, SEGÚN CORRESPONDA]
ADJUDICACIÓN SIMPLIFICADA N° [CONSIGNAR NOMENCLATURA DEL PROCEDIMIENTO]
Presente.-

Mediante el presente, el suscrito detalla lo siguiente como EXPERIENCIA EN OBRAS SIMILARES:

| N° | CLIENTE | OBJETO DEL CONTRATO | N° CONTRATO | FECHA DEL CONTRATO ⁵¹ | FECHA DE RECEPCIÓN DE LA OBRA | EXPERIENCIA PROVENIENTE ⁵² DE: | MONEDA | IMPORTE ⁵³ | TIPO DE CAMBIO VENTA ⁵⁴ | MONTO FACTURADO ACUMULADO ⁵⁵ |
|----|---------|---------------------|-------------|----------------------------------|-------------------------------|---|--------|-----------------------|------------------------------------|---|
| 1 | | | | | | | | | | |
| 2 | | | | | | | | | | |
| 3 | | | | | | | | | | |
| 4 | | | | | | | | | | |
| 5 | | | | | | | | | | |

⁵¹ Se refiere a la fecha de suscripción del contrato.

⁵² Si el titular de la experiencia no es el postor, consignar si dicha experiencia corresponde a la matriz en caso que el postor sea sucursal, o fue transmitida por reorganización societaria, debiendo acompañar la documentación sustentatoria correspondiente. Al respecto, según la Opinión N° 216-2017/DTN "Considerando que la sociedad matriz y la sucursal constituyen la misma persona jurídica, la sucursal puede acreditar como suya la experiencia de su matriz". Del mismo modo, según lo previsto en la Opinión N° 010-2013/DTN, "... en una operación de reorganización societaria que comprende tanto una fusión como una escisión, la sociedad resultante podrá acreditar como suya la experiencia de la sociedad incorporada o absorbida, que se extingue producto de la fusión; asimismo, si en virtud de la escisión se transfiere un bloque patrimonial consistente en una línea de negocio completa, la sociedad resultante podrá acreditar como suya la experiencia de la sociedad escindida, correspondiente a la línea de negocio transmitida. De esta manera, la sociedad resultante podrá emplear la experiencia transmitida, como consecuencia de la reorganización societaria antes descrita, en los futuros procesos de selección en los que participe".

⁵³ Se refiere al monto del contrato ejecutado incluido adicionales y reducciones, de ser el caso.

⁵⁴ El tipo de cambio venta debe corresponder al publicado por la SBS correspondiente a la fecha de suscripción del contrato.

⁵⁵ Consignar en la moneda establecida para el valor referencial.

| N° | CLIENTE | OBJETO DEL CONTRATO | N° CONTRATO | FECHA DEL CONTRATO ⁵¹ | FECHA DE RECEPCIÓN DE LA OBRA | EXPERIENCIA PROVENIENTE ⁵² DE: | MONEDA | IMPORTE ⁵³ | TIPO DE CAMBIO VENTA ⁵⁴ | MONTO FACTURADO ACUMULADO ⁵⁵ |
|-------|---------|---------------------|-------------|----------------------------------|-------------------------------|---|--------|-----------------------|------------------------------------|---|
| 6 | | | | | | | | | | |
| 7 | | | | | | | | | | |
| 8 | | | | | | | | | | |
| 9 | | | | | | | | | | |
| 10 | | | | | | | | | | |
| TOTAL | | | | | | | | | | |

[CONSIGNAR CIUDAD Y FECHA]

.....
Firma, Nombres y Apellidos del postor o
Representante legal o común, según corresponda

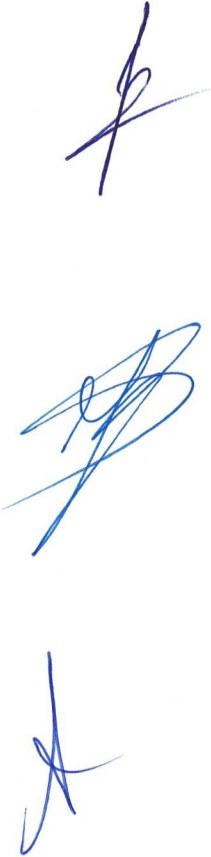

ANEXO N° 11

SOLICITUD DE BONIFICACIÓN DEL CINCO POR CIENTO (5%) POR TENER LA CONDICIÓN DE MICRO Y PEQUEÑA EMPRESA

Señores

[CONSIGNAR ÓRGANO ENCARGADO DE LAS CONTRATACIONES O COMITÉ DE SELECCIÓN, SEGÚN CORRESPONDA]

ADJUDICACIÓN SIMPLIFICADA N° [CONSIGNAR NOMENCLATURA DEL PROCEDIMIENTO]

Presente.-

Mediante el presente el suscrito, postor y/o Representante legal de [CONSIGNAR EN CASO DE SER PERSONA JURÍDICA], solicito la asignación de la bonificación del cinco por ciento (5%) sobre el puntaje total obtenido, debido a que mi representada cuenta con la condición de micro y pequeña empresa.

[CONSIGNAR CIUDAD Y FECHA]

.....
Firma, Nombres y Apellidos del postor o Representante legal o común, según corresponda

Importante

- Para asignar la bonificación, el órgano encargado de las contrataciones o comité de selección, según corresponda, verifica la página web del Ministerio de Trabajo y Promoción del Empleo en la sección consulta de empresas acreditadas en el REMYPE en el link <http://www2.trabajo.gob.pe/servicios-en-linea-2-2/>.
- Para que un consorcio pueda acceder a la bonificación, cada uno de sus integrantes debe cumplir con la condición de micro y pequeña empresa.

ANEXO N° 12

**AUTORIZACIÓN DE NOTIFICACIÓN DE LA DECISIÓN DE LA ENTIDAD SOBRE LA
SOLICITUD DE AMPLIACIÓN DE PLAZO MEDIANTE MEDIOS ELECTRÓNICOS DE
COMUNICACIÓN**

(DOCUMENTO A PRESENTAR EN EL PERFECCIONAMIENTO DEL CONTRATO)

Señores

**[CONSIGNAR ÓRGANO ENCARGADO DE LAS CONTRATACIONES O COMITÉ DE SELECCIÓN,
SEGÚN CORRESPONDA]**

ADJUDICACIÓN SIMPLIFICADA N° [CONSIGNAR NOMENCLATURA DEL PROCEDIMIENTO]

Presente.-

El que se suscribe, [...], postor adjudicado y/o Representante Legal de [CONSIGNAR EN CASO DE SER PERSONA JURÍDICA], identificado con [CONSIGNAR TIPO DE DOCUMENTO DE IDENTIDAD] N° [CONSIGNAR NÚMERO DE DOCUMENTO DE IDENTIDAD], autorizo que durante la ejecución del contrato se me notifique al correo electrónico [INDICAR EL CORREO ELECTRÓNICO] lo siguiente:

- ✓ Notificación de la decisión de la Entidad respecto a la solicitud de ampliación de plazo.

[CONSIGNAR CIUDAD Y FECHA]

.....
**Firma, Nombres y Apellidos del postor o
Representante legal o común, según
corresponda**

Importante

La notificación de la decisión de la Entidad respecto a la solicitud de ampliación de plazo se efectúa por medios electrónicos de comunicación, siempre que se cuente con la autorización correspondiente y sea posible obtener un acuse de recibo a través del mecanismo utilizado.