



# **BASES ESTÁNDAR DE ADJUDICACIÓN SIMPLIFICADA PARA LA CONTRATACIÓN DEL SERVICIO DE CONSULTORÍA DE OBRA**

*Aprobado mediante Directiva N° 001-2019-OSCE/CD*



**SUB DIRECCIÓN DE NORMATIVIDAD – DIRECCIÓN TÉCNICO NORMATIVA**  
ORGANISMO SUPERVISOR DE LAS CONTRATACIONES DEL ESTADO - OSCE



MUNICIPALIDAD DISTRITAL DE LLOCHEGUA  
ADJUDICACIÓN SIMPLIFICADA N° 016-2021-MDLL/CS-1

**SIMBOLOGÍA UTILIZADA:**

N°	Símbolo	Descripción
1	[ABC] / [.....]	La información solicitada dentro de los corchetes sombreados debe ser completada por la Entidad durante la elaboración de las bases.
2	[ABC] / [.....]	Es una indicación, o información que deberá ser completada por la Entidad con posterioridad al otorgamiento de la buena pro para el caso específico de la elaboración de la PROFORMA DEL CONTRATO; o por los proveedores, en el caso de los ANEXOS de la oferta.
3	<b>Importante</b> • Abc	Se refiere a consideraciones importantes a tener en cuenta por el órgano encargado de las contrataciones o comité de selección, según corresponda y por los proveedores.
4	<b>Advertencia</b> • Abc	Se refiere a advertencias a tener en cuenta por el órgano encargado de las contrataciones o comité de selección, según corresponda y por los proveedores.
5	<b>Importante para la Entidad</b> • Xyz	Se refiere a consideraciones importantes a tener en cuenta por el órgano encargado de las contrataciones o comité de selección, según corresponda y deben ser eliminadas una vez culminada la elaboración de las bases.

**CARACTERÍSTICAS DEL DOCUMENTO:**

Las bases estándar deben ser elaboradas en formato WORD, y deben tener las siguientes características:

N°	Características	Parámetros
1	Márgenes	Superior : 2.5 cm      Inferior: 2.5 cm Izquierda: 2.5 cm      Derecha: 2.5 cm
2	Fuente	Arial
3	Estilo de Fuente	Normal: Para el contenido en general Cursiva: Para el encabezado y pie de página Para las Consideraciones importantes (Ítem 3 del cuadro anterior)
4	Color de Fuente	Automático: Para el contenido en general Azul : Para las Consideraciones importantes (Ítem 3 del cuadro anterior)
5	Tamaño de Letra	16 : Para las dos primeras hojas de las Secciones General y Específica 11 : Para el nombre de los Capítulos. 10 : Para el cuerpo del documento en general 9 : Para el encabezado y pie de página Para el contenido de los cuadros, pudiendo variar, según la necesidad 8 : Para las Notas al pie
6	Alineación	Justificada: Para el contenido en general y notas al pie. Centrada : Para la primera página, los títulos de las Secciones y nombres de los Capítulos)
7	Interlineado	Sencillo
8	Espaciado	Anterior : 0 Posterior : 0
9	Subrayado	Para los nombres de las Secciones y para resaltar o hacer hincapié en algún concepto

**INSTRUCCIONES DE USO:**

- Una vez registrada la información solicitada dentro de los corchetes sombreados en gris, el texto deberá quedar en letra tamaño 10, con estilo normal, sin formato de negrita y sin sombrear.
- La nota **IMPORTANTE** no puede ser modificada ni eliminada en la Sección General. En el caso de la Sección Específica debe seguirse la instrucción que se indica en dicha nota.



## **BASES ESTÁNDAR DE ADJUDICACIÓN SIMPLIFICADA PARA LA CONTRATACIÓN DEL SERVICIO DE CONSULTORÍA DE OBRA<sup>1</sup>**

**ADJUDICACIÓN SIMPLIFICADA N° 16-2021-MDLL/CS.**  
(PRIMERA CONVOCATORIA)

### **CONTRATACIÓN DEL SERVICIO DE CONSULTORÍA DE OBRA**

**PARA LA SUPERVISION DEL PROYECTO:  
CREACION DE LOS SERVICIOS DE AGUA  
POTABLE Y DISPOSICION SANTARIA DE  
EXCRETAS EN LA LOCALIDAD DE RINCONADA  
DEL DISTRITO DE LLOCHEGUA - PROVINCIA  
DE HUANTA - DEPARTAMENTO DE AYACUCHO.**

<sup>1</sup> Estas Bases se utilizarán para la contratación del servicio de consultoría de obra. Para tal efecto, se deberá tener en cuenta la siguiente definición:

**Consultoría de obra:** Servicios profesionales altamente calificados consistente en la elaboración del expediente técnico de obras, en la supervisión de la elaboración del expediente técnico de obra o en la supervisión de obras.



## **DEBER DE COLABORACIÓN**

La Entidad y todo proveedor que se someta a las presentes Bases, sea como participante, postor y/o contratista, deben conducir su actuación conforme a los principios previstos en la Ley de Contrataciones del Estado.

En este contexto, se encuentran obligados a prestar su colaboración al OSCE y a la Secretaría Técnica de la Comisión de Defensa de la Libre Competencia del INDECOPI, en todo momento según corresponda a sus competencias, a fin de comunicar presuntos casos de fraude, colusión y corrupción por parte de los funcionarios y servidores de la Entidad, así como los proveedores y demás actores que participan en el proceso de contratación.

De igual forma, deben poner en conocimiento del OSCE y a la Secretaría Técnica de la Comisión de Defensa de la Libre Competencia del INDECOPI los indicios de conductas anticompetitivas que se presenten durante el proceso de contratación, en los términos del Decreto Legislativo N° 1034, "Ley de Represión de Conductas Anticompetitivas", o norma que la sustituya, así como las demás normas de la materia.

La Entidad y todo proveedor que se someta a las presentes Bases, sea como participante, postor y/o contratista del proceso de contratación deben permitir al OSCE o a la Secretaría Técnica de la Comisión de Defensa de la Libre Competencia del INDECOPI el acceso a la información referida a las contrataciones del Estado que sea requerida, prestar testimonio o absolución de posiciones que se requieran, entre otras formas de colaboración.



## **SECCIÓN GENERAL**

### **DISPOSICIONES COMUNES DEL PROCEDIMIENTO DE SELECCIÓN**

(ESTA SECCIÓN NO DEBE SER MODIFICADA EN NINGÚN EXTREMO, BAJO SANCIÓN DE NULIDAD)



## CAPÍTULO I ETAPAS DEL PROCEDIMIENTO DE SELECCIÓN

### 1.1. REFERENCIAS

Cuando en el presente documento se mencione la palabra Ley, se entiende que se está haciendo referencia a la Ley N° 30225, Ley de Contrataciones del Estado, y cuando se mencione la palabra Reglamento, se entiende que se está haciendo referencia al Reglamento de la Ley de Contrataciones del Estado aprobado por Decreto Supremo N° 344-2018-EF.

Las referidas normas incluyen sus respectivas modificaciones, de ser el caso.

### 1.2. CONVOCATORIA

Se realiza a través de su publicación en el SEACE de conformidad con lo señalado en el artículo 54 del Reglamento, en la fecha señalada en el calendario del procedimiento de selección, debiendo adjuntar las bases y resumen ejecutivo.

### 1.3. REGISTRO DE PARTICIPANTES

El registro de participantes se realiza conforme al artículo 55 del Reglamento. En el caso de un consorcio, basta que se registre uno (1) de sus integrantes.

#### Importante

- *Para registrarse como participante en un procedimiento de selección convocado por las Entidades del Estado Peruano, es necesario que los proveedores cuenten con inscripción vigente y estar habilitados ante el Registro Nacional de Proveedores (RNP) que administra el Organismo Supervisor de las Contrataciones del Estado (OSCE). Para obtener mayor información, se puede ingresar a la siguiente dirección electrónica: [www.rnp.gob.pe](http://www.rnp.gob.pe).*
- *Los proveedores que deseen registrar su participación deben ingresar al SEACE utilizando su Certificado SEACE (usuario y contraseña). Asimismo, deben observar las instrucciones señaladas en el documento de orientación "Guía para el registro de participantes electrónico" publicado en <https://www2.seace.gob.pe/>.*
- *En caso los proveedores no cuenten con inscripción vigente en el RNP y/o se encuentren inhabilitados o suspendidos para ser participantes, postores y/o contratistas, el SEACE restringirá su registro, quedando a potestad de estos intentar nuevamente registrar su participación en el procedimiento de selección en cualquier otro momento, dentro del plazo establecido para dicha etapa, siempre que haya obtenido la vigencia de su inscripción o quedado sin efecto la sanción que le impuso el Tribunal de Contrataciones del Estado.*

### 1.4. FORMULACIÓN DE CONSULTAS Y OBSERVACIONES A LAS BASES

La formulación de consultas y observaciones a las bases se efectúa de conformidad con lo establecido en los numerales 72.1 y 72.2 del artículo 72 del Reglamento, así como el literal a) del artículo 89 del Reglamento.

### 1.5. ABSOLUCIÓN DE CONSULTAS, OBSERVACIONES E INTEGRACIÓN DE BASES

La absolución de consultas, observaciones e integración de las bases se realizan conforme a las disposiciones previstas en el numeral 72.4 del artículo 72 y el literal a) del artículo 89 del Reglamento.



#### Importante

- *No se absolverán consultas y observaciones a las bases que se presenten en forma física.*
- *Cuando exista divergencia entre lo indicado en el pliego de absolución de consultas y observaciones y la integración de bases, prevalece lo absuelto en el referido pliego; sin perjuicio, del deslinde de responsabilidades correspondiente.*

### 1.6. FORMA DE PRESENTACIÓN DE OFERTAS

Las ofertas se presentan conforme lo establecido en el artículo 59 y en el artículo 90 del Reglamento.

Las declaraciones juradas, formatos o formularios previstos en las bases que conforman la oferta deben estar debidamente firmados por el postor (firma manuscrita). Los demás documentos deben ser visados por el postor. En el caso de persona jurídica, por su representante legal, apoderado o mandatario designado para dicho fin y, en el caso de persona natural, por este o su apoderado. No se acepta el pegado de la imagen de una firma o visto. Las ofertas se presentan foliadas.

#### Importante

- *Los formularios electrónicos que se encuentran en el SEACE y que los proveedores deben llenar para presentar sus ofertas, tienen carácter de declaración jurada.*
- *En caso la información contenida en los documentos escaneados que conforman la oferta no coincida con lo declarado a través del SEACE, prevalece la información declarada en los documentos escaneados.*
- *No se tomará en cuenta las ofertas que se presenten en físico a la Entidad.*

### 1.7. PRESENTACIÓN Y APERTURA DE OFERTAS

El participante presentará su oferta de manera electrónica a través del SEACE, desde las 00:01 horas hasta las 23:59 horas del día establecido para el efecto en el cronograma del procedimiento; adjuntando el archivo digitalizado que contenga los documentos que conforman la oferta de acuerdo a lo requerido en las bases.

El participante debe verificar antes de su envío, bajo su responsabilidad, que el archivo pueda ser descargado y su contenido sea legible.

#### Importante

*Los integrantes de un consorcio no pueden presentar ofertas individuales ni conformar más de un consorcio en un procedimiento de selección, o en un determinado ítem cuando se trate de procedimientos de selección según relación de ítems.*

En la apertura electrónica de la oferta técnica, el órgano encargado de las contrataciones o el comité de selección, según corresponda, verifica la presentación de lo exigido en la sección específica de las bases de conformidad con el numeral 81.2 del artículo 81 del Reglamento y determina si las ofertas responden a las características y/o requisitos y condiciones de los Términos de Referencia, detallados en la sección específica de las bases. De no cumplir con lo requerido, la oferta se considera no admitida.



## 1.8. CALIFICACIÓN Y EVALUACIÓN DE LAS OFERTAS

La calificación y evaluación de los postores se realiza conforme los requisitos de calificación y factores de evaluación que se indican en la sección específica de las bases.

La evaluación técnica y económica se realiza sobre la base de:

Oferta técnica : 100 puntos

Oferta económica : 100 puntos

### 1.8.1 CALIFICACIÓN DE LAS OFERTAS TÉCNICAS

La calificación de las ofertas técnicas se realiza conforme a lo establecido en el numeral 82.1 del artículo 82 del Reglamento.

### 1.8.2 EVALUACIÓN DE LAS OFERTAS TÉCNICAS

La evaluación de las ofertas técnicas se realiza conforme a lo establecido en los numerales 82.2 y 82.3 del artículo 82 del Reglamento.

### 1.8.3 APERTURA Y EVALUACIÓN DE OFERTAS ECONÓMICAS

El órgano encargado de las contrataciones o el comité de selección, según corresponda, evalúa las ofertas económicas y determina el puntaje total de las ofertas conforme a lo dispuesto en el artículo 83 del Reglamento así como los coeficientes de ponderación previstos en la sección específica de las bases.

#### Importante

*En el caso de contratación de consultorías de obras a ser prestadas fuera de la provincia de Lima y Callao, cuyo valor referencial no supere los doscientos mil Soles (S/ 200,000.00), a solicitud del postor se asigna una bonificación equivalente al diez por ciento (10%) sobre el puntaje total obtenido por los postores con domicilio en la provincia donde prestará el servicio, o en las provincias colindantes, sean o no pertenecientes al mismo departamento o región. El domicilio es el consignado en la constancia de inscripción ante el RNP<sup>2</sup>. Lo mismo aplica en el caso de procedimientos de selección por relación de ítems, cuando algún ítem no supera el monto señalado anteriormente.*

## 1.9. SUBSANACIÓN DE LAS OFERTAS

La subsanación de las ofertas se sujeta a lo establecido en el artículo 60 del Reglamento. El plazo que se otorgue para la subsanación no puede ser inferior a un (1) día hábil.

La solicitud de subsanación se realiza de manera electrónica a través del SEACE y será remitida al correo electrónico consignado por el postor al momento de realizar su inscripción en el RNP, siendo su responsabilidad el permanente seguimiento de las notificaciones a dicho correo. La notificación de la solicitud se entiende efectuada el día de su envío al correo electrónico.

La presentación de las subsanaciones se realiza a través del SEACE. No se tomará en cuenta la subsanación que se presente en físico a la Entidad.

<sup>2</sup> La constancia de inscripción electrónica se visualizará en el portal web del Registro Nacional de Proveedores: [www.rnp.gob.pe](http://www.rnp.gob.pe)





#### 1.10. OTORGAMIENTO DE LA BUENA PRO

La buena pro se otorga luego de la evaluación correspondiente según lo indicado en el numeral 1.8.3 de la presente sección.

Previo al otorgamiento de la buena pro, el órgano encargado de las contrataciones o el comité de selección, según corresponda, aplica lo dispuesto en los numerales 68.5 y 68.6 del artículo 68 del Reglamento, de ser el caso.

En el supuesto de que dos (2) o más ofertas empaten, el otorgamiento de la buena pro se efectúa siguiendo estrictamente el orden señalado en el numeral 91.2 del artículo 91 del Reglamento.

El desempate mediante sorteo se realiza de manera electrónica a través del SEACE.

Definida la oferta ganadora, el órgano encargado de las contrataciones o el comité de selección, según corresponda, otorga la buena pro, mediante su publicación en el SEACE, incluyendo el cuadro comparativo y las actas debidamente motivadas de los resultados de la admisión, no admisión, calificación, descalificación, evaluación y el otorgamiento de la buena pro.

#### 1.11. CONSENTIMIENTO DE LA BUENA PRO

Cuando se hayan presentado dos (2) o más ofertas, el consentimiento de la buena pro se produce a los cinco (5) días hábiles siguientes de la notificación de su otorgamiento, sin que los postores hayan ejercido el derecho de interponer el recurso de apelación.

En caso que se haya presentado una sola oferta, el consentimiento de la buena pro se produce el mismo día de la notificación de su otorgamiento.

El consentimiento del otorgamiento de la buena pro se publica en el SEACE al día hábil siguiente de producido.

##### **Importante**

*Una vez consentido el otorgamiento de la buena pro, el órgano encargado de las contrataciones o el órgano de la Entidad al que se haya asignado tal función realiza la verificación de la oferta presentada por el postor ganador de la buena pro conforme lo establecido en el numeral 64.6 del artículo 64 del Reglamento.*



## CAPÍTULO II

### SOLUCIÓN DE CONTROVERSIAS DURANTE EL PROCEDIMIENTO DE SELECCIÓN

#### 2.1. RECURSO DE APELACIÓN

A través del recurso de apelación se pueden impugnar los actos dictados durante el desarrollo del procedimiento de selección hasta antes del perfeccionamiento del contrato.

El recurso de apelación se presenta ante la Entidad convocante, y es conocido y resuelto por su Titular, cuando el valor referencial sea igual o menor a cincuenta (50) UIT. Cuando el valor referencial sea mayor a dicho monto, el recurso de apelación se presenta ante y es resuelto por el Tribunal de Contrataciones del Estado.

En los procedimientos de selección según relación de ítems, el valor referencial total del procedimiento determina ante quién se presenta el recurso de apelación.

Los actos que declaren la nulidad de oficio, la cancelación del procedimiento de selección y otros actos emitidos por el Titular de la Entidad que afecten la continuidad de este, se impugnan ante el Tribunal de Contrataciones del Estado.

#### Importante

- *Una vez otorgada la buena pro, el órgano encargado de las contrataciones o el comité de selección, según corresponda, está en la obligación de permitir el acceso de los participantes y postores al expediente de contratación, salvo la información calificada como secreta, confidencial o reservada por la normativa de la materia, a más tardar dentro del día siguiente de haberse solicitado por escrito.*
- *A efectos de recoger la información de su interés, los postores pueden valerse de distintos medios, tales como: (i) la lectura y/o toma de apuntes, (ii) la captura y almacenamiento de imágenes, e incluso (iii) pueden solicitar copia de la documentación obrante en el expediente, siendo que, en este último caso, la Entidad deberá entregar dicha documentación en el menor tiempo posible, previo pago por tal concepto.*
- *El recurso de apelación se presenta ante la Mesa de Partes del Tribunal o ante las oficinas desconcentradas del OSCE o en la Unidad de Trámite Documentario de la Entidad, según corresponda.*

#### 2.2. PLAZOS DE INTERPOSICIÓN DEL RECURSO DE APELACIÓN

La apelación contra el otorgamiento de la buena pro o contra los actos dictados con anterioridad a ella se interpone dentro de los cinco (5) días hábiles siguientes de haberse notificado el otorgamiento de la buena pro.

La apelación contra los actos dictados con posterioridad al otorgamiento de la buena pro, contra la declaración de nulidad, cancelación y declaratoria de desierto del procedimiento, se interpone dentro de los cinco (5) días hábiles siguientes de haberse tomado conocimiento del acto que se desea impugnar.



### CAPÍTULO III DEL CONTRATO

#### 3.1. PERFECCIONAMIENTO DEL CONTRATO

Los plazos y el procedimiento para perfeccionar el contrato se realiza conforme a lo indicado en el artículo 141 del Reglamento.

Para perfeccionar el contrato, el postor ganador de la buena pro debe presentar los documentos señalados en el artículo 139 del Reglamento y los previstos en la sección específica de las bases.

#### 3.2. GARANTÍAS

Las garantías que deben otorgar los postores y/o contratistas, según corresponda, son las de fiel cumplimiento del contrato y por los adelantos.

##### 3.2.1. GARANTÍA DE FIEL CUMPLIMIENTO

Como requisito indispensable para perfeccionar el contrato, el postor ganador debe entregar a la Entidad la garantía de fiel cumplimiento del mismo por una suma equivalente al diez por ciento (10%) del monto del contrato original. Esta se mantiene vigente hasta el consentimiento de la liquidación final.

##### 3.2.2. GARANTÍA DE FIEL CUMPLIMIENTO POR PRESTACIONES ACCESORIAS

En las contrataciones que conllevan la ejecución de prestaciones accesorias, tales como mantenimiento, reparación o actividades afines, se otorga una garantía adicional por una suma equivalente al diez por ciento (10%) del monto del contrato de la prestación accesorio, la misma que debe ser renovada periódicamente hasta el cumplimiento total de las obligaciones garantizadas.

##### Importante

*En los contratos de consultorías de obras que celebren las Entidades con las micro y pequeñas empresas, estas últimas pueden otorgar como garantía de fiel cumplimiento el diez por ciento (10%) del monto del contrato, porcentaje que es retenido por la Entidad durante la primera mitad del número total de pagos a realizarse, de forma prorrateada en cada pago, con cargo a ser devuelto a la finalización del mismo, conforme lo establecen los numerales 149.4 y 149.5 del artículo 149 del Reglamento y numeral 151.2 del artículo 151 del Reglamento.*

##### 3.2.3. GARANTÍA POR ADELANTO

En caso se haya previsto en la sección específica de las bases la entrega de adelantos, el contratista debe presentar una garantía emitida por idéntico monto conforme a lo estipulado en el artículo 153 del Reglamento.

#### 3.3. REQUISITOS DE LAS GARANTÍAS

Las garantías que se presenten deben ser incondicionales, solidarias, irrevocables y de realización automática en el país, al solo requerimiento de la Entidad. Asimismo, deben ser emitidas por empresas que se encuentren bajo la supervisión directa de la Superintendencia de Banca, Seguros y Administradoras Privadas de Fondos de Pensiones y que cuenten con



clasificación de riesgo B o superior. Asimismo, deben estar autorizadas para emitir garantías; o estar consideradas en la última lista de bancos extranjeros de primera categoría que periódicamente publica el Banco Central de Reserva del Perú.

#### **Importante**

*Corresponde a la Entidad verificar que las garantías presentadas por el postor ganador de la buena pro y/o contratista cumplan con los requisitos y condiciones necesarios para su aceptación y eventual ejecución; sin perjuicio de la determinación de las responsabilidades funcionales que correspondan.*

#### **Advertencia**

*Los funcionarios de las Entidades no deben aceptar garantías emitidas bajo condiciones distintas a las establecidas en el presente numeral, debiendo tener en cuenta lo siguiente:*

*1. La clasificadora de riesgo que asigna la clasificación a la empresa que emite la garantía debe encontrarse listada en el portal web de la SBS (<http://www.sbs.gob.pe/sistema-financiero/clasificadoras-de-riesgo>).*

*2. Se debe identificar en la página web de la clasificadora de riesgo respectiva, cuál es la clasificación vigente de la empresa que emite la garantía, considerando la vigencia a la fecha de emisión de la garantía.*

*3. Para fines de lo establecido en el artículo 148 del Reglamento, la clasificación de riesgo B, incluye las clasificaciones B+ y B.*

*4. Si la empresa que otorga la garantía cuenta con más de una clasificación de riesgo emitida por distintas empresas listadas en el portal web de la SBS, bastará que en una de ellas cumpla con la clasificación mínima establecida en el Reglamento.*

*En caso exista alguna duda sobre la clasificación de riesgo asignada a la empresa emisora de la garantía, se deberá consultar a la clasificadora de riesgos respectiva.*

*De otro lado, además de cumplir con el requisito referido a la clasificación de riesgo, a efectos de verificar si la empresa emisora se encuentra autorizada por la SBS para emitir garantías, debe revisarse el portal web de dicha Entidad (<http://www.sbs.gob.pe/sistema-financiero/relacion-de-empresas-que-se-encuentran-autorizadas-a-emitar-cartas-fianza>).*

*Los funcionarios competentes deben verificar la autenticidad de la garantía a través de los mecanismos establecidos (consulta web, teléfono u otros) por la empresa emisora.*

### **3.4. EJECUCIÓN DE GARANTÍAS**

La Entidad puede solicitar la ejecución de las garantías conforme a los supuestos contemplados en el artículo 155 del Reglamento.

### **3.5. ADELANTOS**

La Entidad puede entregar adelantos directos al contratista, los que en ningún caso exceden en conjunto del treinta por ciento (30%) del monto del contrato original, siempre que ello haya sido previsto en la sección específica de las bases.

### **3.6. PENALIDADES**

#### **3.6.1. PENALIDAD POR MORA EN LA EJECUCIÓN DE LA PRESTACIÓN**

En caso de retraso injustificado del contratista en la ejecución de las prestaciones objeto del contrato, la Entidad le aplica automáticamente una penalidad por mora por cada día



de atraso, de conformidad con el artículo 162 del Reglamento.

### 3.6.2. OTRAS PENALIDADES

La Entidad puede establecer penalidades distintas a la mencionada en el numeral precedente, según lo previsto en el artículo 163 del Reglamento y lo indicado en la sección específica de las bases.

Estos dos tipos de penalidades se calculan en forma independiente y pueden alcanzar cada una un monto máximo equivalente al diez por ciento (10%) del monto del contrato vigente, o de ser el caso, del ítem que debió ejecutarse.

### 3.7. PAGOS

El pago se realiza después de ejecutada la respectiva prestación, pudiendo contemplarse pagos a cuenta, según la forma establecida en la sección específica de las bases o en el contrato.

La Entidad paga las contraprestaciones pactadas a favor del contratista dentro de los diez (10) días calendario siguientes de otorgada la conformidad de los servicios, siempre que se verifiquen las condiciones establecidas en el contrato para ello, bajo responsabilidad del funcionario competente.

La conformidad se emite en un plazo máximo de quince (15) días, bajo responsabilidad del funcionario que debe emitir la conformidad.

En el caso que se haya suscrito contrato con un consorcio, el pago se realizará de acuerdo a lo que se indique en el contrato de consorcio.

#### **Advertencia**

*En caso de retraso en los pagos a cuenta o pago final por parte de la Entidad, salvo que se deba a caso fortuito o fuerza mayor, esta reconoce al contratista los intereses legales correspondientes, de conformidad con el artículo 39 de la Ley y 171 del Reglamento, debiendo repetir contra los responsables de la demora injustificada.*

### 3.8. INCUMPLIMIENTO DEL CONTRATO

Las causales para la resolución del contrato, serán aplicadas de conformidad con el artículo 36 de la Ley y 164 del Reglamento.

### 3.9. DISPOSICIONES FINALES

Todos los demás aspectos del presente procedimiento no contemplados en las bases se regirán supletoriamente por la Ley y su Reglamento, así como por las disposiciones legales vigentes.



## **SECCIÓN ESPECÍFICA**

### **CONDICIONES ESPECIALES DEL PROCEDIMIENTO DE SELECCIÓN**

(EN ESTA SECCIÓN LA ENTIDAD DEBERÁ COMPLETAR LA INFORMACIÓN EXIGIDA, DE ACUERDO A LAS INSTRUCCIONES INDICADAS)



## CAPÍTULO I GENERALIDADES

### 1.1. ENTIDAD CONVOCANTE

Nombre : MUNICIPALIDAD DISTRITAL DE LLOCHEGUA  
RUC N° : 20365019879  
Domicilio legal : Plaza Principal S/N, distrito de Llochegua – Huanta – Ayacucho

### 1.2. OBJETO DE LA CONVOCATORIA

El presente procedimiento de selección tiene por objeto la contratación del servicio de consultoría de obra para **LA SUPERVISION DEL PROYECTO: CREACION DE LOS SERVICIOS DE AGUA POTABLE Y DISPOSICION SANITARIA DE EXCRETAS EN LA LOCALIDAD DE RINCONADA DEL DISTRITO DE LLOCHEGUA - PROVINCIA DE HUANTA - DEPARTAMENTO DE AYACUCHO.**

### 1.3. VALOR REFERENCIAL<sup>3</sup>

El valor referencial asciende a S/ 41,511.53 (Cuarenta Un Mil Quinientos con 53/100 Soles), incluidos los impuestos de Ley y cualquier otro concepto que incida en el costo total del servicio de consultoría de obra. El valor referencial ha sido calculado al mes de diciembre **del 2021.**

Valor Referencial (VR)	Límites <sup>4</sup>	
	Inferior	Superior
S/ 41,511.53 (Cuarenta Un Mil Quinientos con 53/100 Soles)	S/ 37,360.38 (Treinta y Siete Mil Trescientos Sesenta con 38/100 Soles)	S/ 45,662.68 (Cuarenta y Cinco Mil Seiscientos Sesenta y Dos con 68/100 Soles)

#### Importante

*Las ofertas económicas no pueden exceder los límites del valor referencial de conformidad con el numeral 28.2 del artículo 28 de la Ley.*

#### Importante para la Entidad

- Si durante la fase de actos preparatorios, las Entidades advierten que es posible la participación de proveedores que gozan del beneficio de la exoneración del IGV prevista en la Ley N° 27037, Ley de Promoción de la Inversión en la Amazonía, debe tomarse en cuenta la regulación de la Cuarta Disposición Complementaria Final del Reglamento.*

*De conformidad con lo señalado en el numeral 2 de la citada Disposición Complementaria*

<sup>3</sup> El monto del valor referencial indicado en esta sección de las bases no debe diferir del monto del valor referencial consignado en la ficha del procedimiento en el SEACE. No obstante, de existir contradicción entre estos montos, primará el monto del valor referencial indicado en las bases aprobadas.

<sup>4</sup> De acuerdo a lo señalado en el artículo 48 del Reglamento, estos límites se calculan considerando dos (2) decimales. Para ello, si el límite inferior tiene más de dos decimales, se aumenta en un dígito el valor del segundo decimal; en el caso del límite superior, se considera el valor del segundo decimal sin efectuar el redondeo.



*Final, en las bases se debe establecer además del valor referencial, los límites de este, con y sin IGV, tal como se indica a continuación:*

<b>Valor Referencial (VR)</b>	<b>Límite Inferior</b>		<b>Límite Superior</b>	
	<b>Con IGV</b>	<b>Sin IGV</b>	<b>Con IGV</b>	<b>Sin IGV</b>
S/ 41,511.53 (Cuarenta Un Mil Quinientos con 53/100 Soles)	S/ 37,360.38 (Treinta y Siete Mil Trescientos Sesenta con 38/100 Soles)	S/ 31,661.34 (Treinta Un Mil Seiscientos Sesenta Uno con 34/100 Soles)	S/ 45,662.68 (Cuarenta y Cinco Mil Seiscientos Sesenta y Dos con 68/100 Soles)	S/ 38,697.18 (Treinta y Ocho Mil Seiscientos Noventa y Siete con 18/100 Soles)

- El valor referencial puede ser reservado, de acuerdo a lo dispuesto en el numeral 34.5 del artículo 34 del Reglamento. En este caso, reemplazar este numeral por el siguiente:*

### **1.3 VALOR REFERENCIAL RESERVADO**

*En los procedimientos de selección con valor referencial reservado no se aplican los límites mínimos y máximos para admitir la oferta económica, previstos en la Ley y el Reglamento.*

### **1.4. EXPEDIENTE DE CONTRATACIÓN**

El expediente de contratación fue aprobado mediante MEMORANDO N° 217-2021-MDLL/GM  
FECHA: 15 DE DICIEMBRE 2021.

### **1.5. FUENTE DE FINANCIAMIENTO**

RECURSOS OPERACIONES OFICIALES DE CREDITO

#### **Importante**

*La fuente de financiamiento debe corresponder a aquella prevista en la Ley de Equilibrio Financiero del Presupuesto del Sector Público del año fiscal en el cual se convoca el procedimiento de selección.*

### **1.6. SISTEMA DE CONTRATACIÓN**

El presente procedimiento se rige por el sistema a suma alzada, de acuerdo con lo establecido en el expediente de contratación respectivo.

#### **Importante**

*En el caso de supervisión de obras, cuando se haya previsto que las actividades comprenden la liquidación del contrato de obra, la supervisión se rige bajo el sistema de tarifas mientras que la liquidación se rige bajo el sistema a suma alzada.*

### **1.7. ALCANCES DEL REQUERIMIENTO**

El alcance de la prestación está definido en el Capítulo III de la presente sección de las bases.





### 1.8. PLAZO DE PRESTACIÓN DEL SERVICIO DE CONSULTORÍA DE OBRA

Los servicios de consultoría de obra materia de la presente convocatoria se prestarán en el **plazo de Noventa (90) días calendarios**, en concordancia con lo establecido en el expediente de contratación.

#### Importante

*En el caso de supervisión de obras, el plazo inicial del contrato debe estar vinculado al del contrato de la obra a ejecutar y comprender hasta la liquidación de la obra, de conformidad con el artículo 10 de la Ley.*

### 1.9. COSTO DE REPRODUCCIÓN Y ENTREGA DE BASES

Los participantes registrados tienen el derecho de recabar un ejemplar de las bases, para cuyo efecto deben cancelar S/ 5.00 (cinco con 00/100 soles) en efectivo en la caja de la Municipalidad Distrital de Llochegua sito en el Palacio Municipal, Plaza Principal s/n, Llochegua, Huanta, Ayacucho.

#### Importante

*El costo de entrega de un ejemplar de las bases no puede exceder el costo de su reproducción.*

### 1.10. BASE LEGAL

- Ley N° 31084 Ley Presupuesto del Sector Publico para el Año Fiscal 2021.
- Ley N° 31085 Ley Equilibrio Financiero del Presupuesto del Sector Publico para el Año 2021.
- Ley N° 27444, Ley del Procedimiento Administrativo General.
- Ley N° 27806, Ley de Transparencia y de Acceso a la Información Pública.
- Ley N° 28015, Ley de Promoción y Formalización de la Pequeña y Microempresa
- Decreto Supremo N° 082-2019-EF – Aprueba el Texto Único Ordenado de la Ley N° 30225 – Ley de Contrataciones del Estado.
- Decreto Supremo N° 344-2018-EF – Aprueba el Reglamento de la Ley N° 30225 – Ley de Contrataciones del Estado.
- Decreto Supremo N° 004-2019-JUS – Aprueba el Texto Único Ordenado de la Ley N° 27444 - Ley del Procedimiento Administrativo General.
- Directivas del OSCE.
- Decreto Supremo N° 103-2020-EF.
- Decreto Supremo N° 011-79-VC, Reglamento del Régimen de Formulas Polinómicas.
- Ley N° 27785; Ley Orgánica del Sistema Nacional de Control y de La Contraloría General de la República.
- Código Civil

Las referidas normas incluyen sus respectivas modificaciones, de ser el caso.



## CAPÍTULO II DEL PROCEDIMIENTO DE SELECCIÓN

### 2.1. CALENDARIO DEL PROCEDIMIENTO DE SELECCIÓN

Según el cronograma de la ficha de selección de la convocatoria publicada en el SEACE.

#### Importante

*De conformidad con la vigesimosegunda Disposición Complementaria Final del Reglamento, en caso la Entidad (Ministerios y sus organismos públicos, programas o proyectos adscritos) haya difundido el requerimiento a través del SEACE siguiendo el procedimiento establecido en dicha disposición, no procede formular consultas u observaciones al requerimiento.*

### 2.2. CONTENIDO DE LAS OFERTAS

#### 2.2.1. OFERTA TÉCNICA

La oferta contendrá, además de un índice de documentos<sup>5</sup>, la siguiente documentación:

##### 2.2.1.1. Documentación de presentación obligatoria

#### A. Documentos para la admisión de la oferta

a.1) Declaración jurada de datos del postor. (**Anexo N° 1**)

a.2) Documento que acredite la representación de quien suscribe la oferta.

En caso de persona jurídica, copia del certificado de vigencia de poder del representante legal, apoderado o mandatario designado para tal efecto.

En caso de persona natural, copia del documento nacional de identidad o documento análogo, o del certificado de vigencia de poder otorgado por persona natural, del apoderado o mandatario, según corresponda.

En el caso de consorcios, este documento debe ser presentado por cada uno de los integrantes del consorcio que suscriba la promesa de consorcio, según corresponda.

#### Advertencia

*De acuerdo con el artículo 4 del Decreto Legislativo N° 1246, las Entidades están prohibidas de exigir a los administrados o usuarios la información que puedan obtener directamente mediante la interoperabilidad a que se refieren los artículos 2 y 3 de dicho Decreto Legislativo. En esa medida, si la Entidad es usuaria de la Plataforma de Interoperabilidad del Estado – PIDE<sup>6</sup> y siempre que el servicio web se encuentre activo en el Catálogo de Servicios de dicha plataforma, no corresponderá exigir el certificado de vigencia de poder y/o documento nacional de identidad.*

a.3) Declaración jurada de acuerdo con el literal b) del artículo 52 del Reglamento. (**Anexo N° 2**)

<sup>5</sup> La omisión del índice no determina la no admisión de la oferta.

<sup>6</sup> Para mayor información de las Entidades usuarias y del Catálogo de Servicios de la Plataforma de Interoperabilidad del Estado – PIDE ingresar al siguiente enlace <https://www.gobiernodigital.gob.pe/interoperabilidad/>



- a.4) Declaración jurada de cumplimiento de los Términos de Referencia contenidos en el numeral 3.1 del Capítulo III de la presente sección. **(Anexo N° 3)**
- a.5) Declaración jurada de plazo de prestación del servicio de consultoría de obra. **(Anexo N° 4).**
- a.6) Promesa de consorcio con firmas legalizadas, de ser el caso, en la que se consigne los integrantes, el representante común, el domicilio común y las obligaciones a las que se compromete cada uno de los integrantes del consorcio así como el porcentaje equivalente a dichas obligaciones. **(Anexo N° 5)**

**Importante**

*El órgano encargado de las contrataciones o el comité de selección, según corresponda, verifica la presentación de los documentos requeridos. De no cumplir con lo requerido, la oferta se considera no admitida.*

**B. Documentos para acreditar los requisitos de calificación**

Incorporar en la oferta los documentos que acreditan los “**Requisitos de Calificación**” que se detallan en el numeral 3.2 del Capítulo III de la presente sección de las bases.

**2.2.1.2. Documentación de presentación facultativa:**

- a) En el caso de microempresas y pequeñas empresas integradas por personas con discapacidad, o en el caso de consorcios conformados en su totalidad por estas empresas, deben presentar la constancia o certificado con el cual acredite su inscripción en el Registro de Empresas Promocionales para Personas con Discapacidad<sup>7</sup>.
- b) Incorporar en la oferta los documentos que acreditan los “**Factores de Evaluación**” establecidos en el Capítulo IV de la presente sección de las bases, a efectos de obtener el puntaje previsto en dicho Capítulo para cada factor.
- c) Solicitud de bonificación por tener la condición de micro y pequeña empresa. **(Anexo N° 11)**

**Importante para la Entidad**

- *Si durante la fase de actos preparatorios, las Entidades advierten que es posible la participación de proveedores que gozan del beneficio de la exoneración del IGV prevista en la Ley N° 27037, Ley de Promoción de la Inversión en la Amazonía, consignar el siguiente literal:*
  - d) *Los postores que apliquen el beneficio de la exoneración del IGV previsto en la Ley N° 27037, Ley de Promoción de la Inversión en la Amazonía, deben presentar la Declaración Jurada de cumplimiento de condiciones para la aplicación de la exoneración del IGV **(Anexo N° 7)**.*
- *En el caso de contratación de consultorías de obra que se presten fuera de la provincia de Lima y Callao, cuyo valor referencial del procedimiento de selección no supere los doscientos mil Soles (S/ 200,000.00), consignar el siguiente literal:*
  - e) *Los postores con domicilio en la provincia donde se prestará el servicio de consultoría de obra, o en las provincias colindantes, sean o no pertenecientes al mismo departamento o región, pueden presentar la solicitud de bonificación por servicios prestados fuera de la provincia de Lima y Callao, según **Anexo N° 10**.*

<sup>7</sup> Dicho documento se tendrá en consideración en caso de empate, conforme a lo previsto en el artículo 91 del Reglamento.



*Lo mismo aplica en el caso de procedimientos por relación de ítems cuando el monto del valor referencial de algún ítem no supere dicho monto, en cuyo caso debe consignarse el o los ítems, en los cuales los postores pueden solicitar la referida bonificación, adicionando el siguiente párrafo:*

*Dicha solicitud se puede presentar en el [CONSIGNAR EL ÍTEM O ÍTEMS, SEGÚN CORRESPONDA, EN LOS QUE SE PUEDE SOLICITAR LA BONIFICACIÓN].*

#### **Advertencia**

*El órgano encargado de las contrataciones o el comité de selección, según corresponda, no podrá exigir al postor la presentación de documentos que no hayan sido indicados en los acápites "Documentos para la admisión de la oferta", "Requisitos de calificación" y "Factores de evaluación".*

### **2.2.2. OFERTA ECONÓMICA**

La oferta económica expresada en [SOLES] debe registrarse directamente en el formulario electrónico del SEACE.

Adicionalmente, se debe adjuntar el **Anexo N° 6**, en el caso de procedimientos convocados a precios unitarios o tarifas.

En el caso de procedimientos convocados a suma alzada únicamente se debe adjuntar el **Anexo N° 6**, cuando corresponda indicar el monto de la oferta de la prestación accesoria o que el postor goza de alguna exoneración legal.

El monto total de la oferta económica y los subtotales que lo componen deben ser expresados con dos (2) decimales. Los precios unitarios o tarifas pueden ser expresados con más de dos (2) decimales.

#### **Importante**

- El órgano encargado de las contrataciones o el comité de selección, según corresponda, declara no admitidas las ofertas que no se encuentren dentro de los límites del valor referencial previstos en el numeral 28.2 del artículo 28 de la Ley.*
- La estructura de costos, se presenta para el perfeccionamiento del contrato.*

### **2.3. DETERMINACIÓN DEL PUNTAJE TOTAL DE LAS OFERTAS**

Una vez evaluadas las ofertas técnica y económica se procederá a determinar el puntaje total de las mismas.

El puntaje total de las ofertas es el promedio ponderado de ambas evaluaciones, obtenido de la aplicación de la siguiente fórmula:

$$PTP_i = c_1 PT_i + c_2 Pe_i$$

Donde:

- PTP<sub>i</sub> = Puntaje total del postor i  
PT<sub>i</sub> = Puntaje por evaluación técnica del postor i  
Pe<sub>i</sub> = Puntaje por evaluación económica del postor i  
c<sub>1</sub> = Coeficiente de ponderación para la evaluación técnica.  
c<sub>2</sub> = Coeficiente de ponderación para la evaluación económica.



Se aplicarán las siguientes ponderaciones:

$$\begin{aligned} C_1 &= 0.80 \\ C_2 &= 0.20 \end{aligned}$$

Donde:  $C_1 + C_2 = 1.00$

#### Importante para la Entidad

*Esta disposición solo debe ser incluida en el caso de procedimientos de selección cuyo valor referencial sea igual o menor a cincuenta (50) UIT:*

#### 2.4. PRESENTACIÓN DEL RECURSO DE APELACIÓN

*“El recurso de apelación se presenta ante la Unidad de Trámite Documentario de la Entidad.*

*En caso el participante o postor opte por presentar recurso de apelación y por otorgar la garantía mediante depósito en cuenta bancaria, se debe realizar el abono en:*

*N ° de Cuenta : 0417000879*

*Banco : BANCO DE LA NACION*

*N° CCI<sup>8</sup> : [.....]*

”

#### 2.5. REQUISITOS PARA PERFECCIONAR EL CONTRATO

El postor ganador de la buena pro debe presentar los siguientes documentos para perfeccionar el contrato:

- Garantía de fiel cumplimiento del contrato.
- Garantía de fiel cumplimiento por prestaciones accesorias, de ser el caso.
- Contrato de consorcio con firmas legalizadas ante Notario de cada uno de los integrantes, de ser el caso.
- Código de cuenta interbancaria (CCI) o, en el caso de proveedores no domiciliados, el número de su cuenta bancaria y la entidad bancaria en el exterior.
- Copia de la vigencia del poder del representante legal de la empresa que acredite que cuenta con facultades para perfeccionar el contrato, cuando corresponda.
- Copia de DNI del postor en caso de persona natural, o de su representante legal en caso de persona jurídica.

#### Advertencia

*De acuerdo con el artículo 4 del Decreto Legislativo N° 1246, las Entidades están prohibidas de exigir a los administrados o usuarios la información que puedan obtener directamente mediante la interoperabilidad a que se refieren los artículos 2 y 3 de dicho Decreto Legislativo. En esa medida, si la Entidad es usuaria de la Plataforma de Interoperabilidad del Estado – PIDE<sup>9</sup> y siempre que el servicio web se encuentre activo en el Catálogo de Servicios de dicha plataforma, no corresponderá exigir los documentos previstos en los literales e) y f).*

- Domicilio para efectos de la notificación durante la ejecución del contrato.
- Detalle de los precios unitarios de la oferta económica<sup>10</sup>.

<sup>8</sup> En caso de transferencia interbancaria.

<sup>9</sup> Para mayor información de las Entidades usuarias y del Catálogo de Servicios de la Plataforma de Interoperabilidad del Estado – PIDE ingresar al siguiente enlace <https://www.gobiernodigital.gob.pe/interoperabilidad/>

<sup>10</sup> Incluir solo en caso de la contratación bajo el sistema a suma alzada.



- i) Estructura de costos de la oferta económica.
- j) Detalle del monto de la oferta económica de cada uno de los servicios de consultoría de obra que conforman el paquete<sup>11</sup>.
- k) Copia de los diplomas que acrediten la formación académica requerida del personal clave, en caso que el grado o título profesional requerido no se encuentren publicados en el Registro Nacional de Grados Académicos y Títulos Profesionales a cargo de la de la Superintendencia Nacional de Educación Superior Universitaria – SUNEDU<sup>12</sup>.
- l) Copia de (i) contratos y su respectiva conformidad o (ii) constancias o (iii) certificados o (iv) cualquier otra documentación que, de manera fehaciente demuestre la experiencia del personal clave.
- m) Copia de documentos que sustenten la propiedad, la posesión, el compromiso de compra venta o alquiler u otro documento que acredite la disponibilidad del requisito de calificación equipamiento estratégico. En el caso que el postor ganador sea un consorcio los documentos de acreditación de este requisito pueden estar a nombre del consorcio o de uno de sus integrantes<sup>13</sup>.

#### Importante

- *La Entidad debe aceptar las diferentes denominaciones utilizadas para acreditar la carrera profesional requerida, aun cuando no coincida literalmente con aquella prevista en los requisitos de calificación (por ejemplo Ingeniería Ambiental, Ingeniería en Gestión Ambiental, Ingeniería y Gestión Ambiental u otras denominaciones).*
- *Los documentos que acreditan la experiencia del personal clave deben incluir como mínimo los nombres y apellidos del personal, el cargo desempeñado, el plazo de la prestación indicando el día, mes y año de inicio y culminación, el nombre de la Entidad u organización que emite el documento, la fecha de emisión y nombres y apellidos de quien suscribe el documento.*

*En caso estos documentos establezcan el plazo de la experiencia adquirida por el personal clave en meses sin especificar los días la Entidad debe considerar el mes completo.*

*De presentarse experiencia ejecutada paralelamente (traslape), para el cómputo del tiempo de dicha experiencia sólo se considerará una vez el periodo traslapado. No obstante, de presentarse periodos traslapados en el supervisor de obra, no se considera ninguna de las experiencias acreditadas, salvo la supervisión de obras por paquete.*

*Se considerará aquella experiencia que no tenga una antigüedad mayor a veinticinco (25) años anteriores a la fecha de la presentación de ofertas.*

*Asimismo, la Entidad debe valorar de manera integral los documentos presentados para acreditar dicha experiencia. En tal sentido, aun cuando en los documentos presentados la denominación del cargo o puesto no coincida literalmente con aquella prevista en los requisitos de calificación, se deberá validar la experiencia si las actividades que realizó el profesional corresponden con la función propia del cargo o puesto requerido.*

- *Cuando el postor ganador de la buena pro presenta como personal clave a profesionales que se encuentren prestando servicios como residente o supervisor en obras contratadas por la Entidad que no cuentan con recepción, procede otorgar plazo adicional para subsanar, conforme lo previsto en el literal a) del artículo 141 del Reglamento.*
- *En caso que el postor ganador de la buena pro sea un consorcio, las garantías que presente este para el perfeccionamiento del contrato, así como durante la ejecución contractual, de ser el caso, además de cumplir con las condiciones establecidas en el artículo 33 de la Ley y en el artículo 148 del Reglamento, deben consignar expresamente el nombre completo o la*

<sup>11</sup> Incluir solo en caso de contrataciones por paquete.

<sup>12</sup> <https://enlinea.sunedu.gob.pe/>

<sup>13</sup> Incluir solo en caso se haya incluido el equipamiento estratégico como requisito de calificación.



*denominación o razón social de los integrantes del consorcio, en calidad de garantizados, de lo contrario no podrán ser aceptadas por las Entidades. No se cumple el requisito antes indicado si se consigna únicamente la denominación del consorcio, conforme lo dispuesto en la Directiva “Participación de Proveedores en Consorcio en las Contrataciones del Estado”.*

- En los contratos de consultoría de obras que celebren las Entidades con las micro y pequeñas empresas, estas últimas pueden otorgar como garantía de fiel cumplimiento el diez por ciento (10%) del monto del contrato, porcentaje que es retenido por la Entidad durante la primera mitad del número total de pagos a realizarse, de forma prorrateada en cada pago, con cargo a ser devuelto a la finalización del mismo, conforme lo establece el numeral 149.4 del artículo 149 y el numeral 151.2 del artículo 151 del Reglamento. Para dicho efecto los postores deben encontrarse registrados en el REMYPE, consignando en la Declaración Jurada de Datos del Postor (Anexo N° 1) o en la solicitud de retención de la garantía durante el perfeccionamiento del contrato, que tienen la condición de MYPE, lo cual será verificado por la Entidad en el link <http://www2.trabajo.gob.pe/servicios-en-linea-2-2> opción consulta de empresas acreditadas en el REMYPE.*

#### Importante

- Corresponde a la Entidad verificar que las garantías presentadas por el postor ganador de la buena pro cumplan con los requisitos y condiciones necesarios para su aceptación y eventual ejecución; sin perjuicio de la determinación de las responsabilidades funcionales que correspondan.*
- De conformidad con el Reglamento Consular del Perú aprobado mediante Decreto Supremo N° 076-2005-RE para que los documentos públicos y privados extendidos en el exterior tengan validez en el Perú, deben estar legalizados por los funcionarios consulares peruanos y refrendados por el Ministerio de Relaciones Exteriores del Perú, salvo que se trate de documentos públicos emitidos en países que formen parte del Convenio de la Apostilla, en cuyo caso bastará con que estos cuenten con la Apostilla de la Haya<sup>14</sup>.*
- La Entidad no puede exigir documentación o información adicional a la consignada en el presente numeral para el perfeccionamiento del contrato.*

## 2.6. PERFECCIONAMIENTO DEL CONTRATO

El contrato se perfecciona con la suscripción del documento que lo contiene. Para dicho efecto el postor ganador de la buena pro, dentro del plazo previsto en el artículo 141 del Reglamento, debe presentar la documentación requerida en **mesa de partes de la Municipalidad ubicada en la Plaza Principal S/N, distrito de Llochegua – Huanta – Ayacucho.**

#### Importante para la Entidad

*Esta disposición **solo** debe ser incluida en el caso que la Entidad considere la entrega de adelantos:*

## 2.7. ADELANTOS<sup>15</sup>

**No se considerarán adelantos para este servicio.**

## 2.8. FORMA DE PAGO

<sup>14</sup> Según lo previsto en la Opinión N° 009-2016/DTN.

<sup>15</sup> Si la Entidad ha previsto la entrega de adelantos, debe prever el plazo en el cual el contratista debe solicitar el adelanto, así como el plazo de entrega del mismo, conforme a lo previsto en el artículo 156 del Reglamento.





LA ENTIDAD realizará el pago de la contraprestación pactada a favor DEL CONSULTOR en soles, en periodos de valorización mensual. Asimismo, LA ENTIDAD o EL CONSULTOR, según corresponda, se obligan a pagar el monto correspondiente al saldo de liquidación del contrato de obra, en el plazo de (30) días calendarios, después de la aprobación de la liquidación bajo acto resolutivo.

Para efectos del pago de las contraprestaciones ejecutadas por el contratista, la Entidad debe contar con la siguiente documentación:

- Solicitud de pago del servicio de la supervisión.
- Conformidad del servicio de la supervisión del área usuaria.

La conformidad del servicio de la supervisión, será otorgada por la División de Supervisión y Liquidación de Obras

**El plazo de ejecución del servicio de supervisión de obra es de 90 días calendario, contados a partir del inicio del plazo contractual de ejecución de obra.**

**El costo de la supervisión será pagado de la siguiente manera:**

- Pago de S/ 37,360.38 soles, destinado para la supervisión de la ejecución de obra, será pagado bajo la modalidad de Suma Alzada (por porcentaje de Valorización), en base a los servicios efectivamente prestados; en concordancia con las actividades mensuales a cargo de la supervisión, en mérito al porcentaje de valorización mensual, y con la sustentación fehaciente de la participación del personal profesional según la estructura propuesta.
- Pago de S/ 4,151.15 soles, destinado para la elaboración de la Liquidación del contrato de consultoría de obra, así mismo la revisión de la liquidación de obra; será pagado bajo la modalidad de suma alzada y cuando se emita la Resolución de aprobación la Liquidación del contrato de consultoría de obra y de la Liquidación del Contrato de Obra.

El Consultor de la Supervisión, es responsable hasta la liquidación del contrato de ejecución de obra.

Dicha documentación se debe presentar por mesa de partes de la Municipalidad Distrital de Llochegua sito en el Palacio Municipal, Plaza Principal s/n, Llochegua, Huanta, Ayacucho.

La Entidad a través del área usuaria o quien haga de sus funciones emitirá ante la solicitud del consultor la conformidad de las contraprestaciones pactadas en un plazo no mayor a veinte (20) días calendarios, en concordancia y cumplimiento del numeral 168.3 del artículo 168 del Reglamento de la ley de contrataciones del estado (Decreto Supremo N°344-2018-EF.

Acorde a lo estipulado en el numeral 171.1 del artículo 171 del reglamento de la ley de contrataciones del estado "La Entidad paga las contraprestaciones pactadas a favor del contratista dentro de los quince (15) días calendario siguientes a la conformidad de los bienes, servicios en general y consultorías, siempre que se verifiquen las condiciones establecidas en el contrato para ello"

En caso de retraso en el pago, el contratista tiene derecho al pago de intereses legales, los que se computan desde la oportunidad en que el pago debió efectuarse.

Dicha documentación se debe presentar por mesa de partes de la Municipalidad Distrital de Llochegua sito en el Palacio Municipal, Plaza Principal s/n, Llochegua, Huanta, Ayacucho.





## **2.9. REAJUSTE DE LOS PAGOS**

[DE SER EL CASO, CONSIGNAR EL PROCEDIMIENTO Y LAS FÓRMULAS MONÓMICAS O POLINÓMICAS, SEGÚN CORRESPONDA, DE ACUERDO A LO PREVISTO EN EL NUMERAL 38.5 DEL ARTÍCULO 38 DEL REGLAMENTO]



### CAPÍTULO III REQUERIMIENTO

#### Importante

*De conformidad con el numeral 29.8 del artículo 29 del Reglamento, el área usuaria es responsable de la adecuada formulación del requerimiento, debiendo asegurar la calidad técnica y reducir la necesidad de su reformulación por errores o deficiencias técnicas que repercutan en el proceso de contratación*

#### 3.1. TERMINOS DE REFERENCIA

## MUNICIPALIDAD DISTRITAL DE LLOCHEGUA

RESPONSABLE DE OFICINA DE SUB GERENCIA DE INFRAESTRUCTURA Y  
DESARROLLO URBANO - RURAL



## TERMINOS DE REFERENCIA

SERVICIO DE CONSULTORÍA PARA LA SUPERVISIÓN DEL PROYECTO: “CREACION DE LOS SERVICIOS DE AGUA POTABLE Y DISPOSICION SANITARIA DE EXCRETAS EN LA LOCALIDAD DE RINCONADA DEL DISTRITO DE LLOCHEGUA - PROVINCIA DE HUANTA - DEPARTAMENTO DE AYACUCHO”, con CÓDIGO ÚNICO N°2532485.

**DICIEMBRE – 2021**



## **TÉRMINOS DE REFERENCIA Y REQUERIMIENTOS TÉCNICOS MÍNIMOS**

### **1. DENOMINACION DE LA CONTRATACION**

SERVICIO DE CONSULTORIA PARA SUPERVISIÓN DEL PROYECTO: “**CREACION DE LOS SERVICIOS DE AGUA POTABLE Y DISPOSICION SANITARIA DE EXCRETAS EN LA LOCALIDAD DE RINCONADA DEL DISTRITO DE LLOCHEGUA - PROVINCIA DE HUANTA - DEPARTAMENTO DE AYACUCHO**”, con CÓDIGO ÚNICO N°2532485.

### **2. FINALIDAD PÚBLICA**

La Municipalidad Distrital de Llochegua tiene como política de atender las necesidades de la población para contribuir al desarrollo socio económico, mitigar la pobreza, mejorar su calidad de vida mediante la implementación de proyectos de saneamientos básicos.

En este contexto, las autoridades de la Municipalidad Distrital de Llochegua y la población en general priorizan la ejecución del presente proyecto para brindar con sistema de agua potable y saneamiento básico a la comunidad, que permita un adecuado servicio para poder principalmente mejorar el nivel de vida de los pobladores de Rinconada.

Las gestiones para la cristalización del presente proyecto, por versiones recogidas de entrevistas sostenidas con los pobladores tienen muchos años. Actualmente la formulación del expediente técnico del proyecto, viene siendo impulsado principalmente por autoridades locales del distrito de Llochegua, las autoridades de la comunidad, con el apoyo de las autoridades municipales del distrito de Llochegua y Consejo Municipal, quienes han canalizado las necesidades de los pobladores de su jurisdicción y han priorizado de destinar el presupuesto para su ejecución y atender su necesidad de la población.

### **3. ANTECEDENTES**

El Distrito de Llochegua, está ubicado en la región de Ayacucho, en la provincia de Huanta. La localidad de Rinconada habita 59 pobladores y 22 familias, Según los censos de 2007 y del 2017 el distrito de Llochegua ha tenido una tasa positiva de 1.94% anual en cuanto a su población. Según el INEI en el año 2007 se tiene una población total de 12,131 habitantes y para el año 2017 una población total de 10,058 habitantes.

La población del distrito de Llochegua es sumamente dispersa con pequeñas concentraciones en los pueblos.

El presente proyecto tiene sus orígenes en la necesidad de la Población de la construcción de infraestructura de abastecimiento de agua potable e instalación de UBS ya que se muestra un incremento de la población que carece de servicio de agua potable y saneamiento.

Actualmente el servicio de agua potable fue construida hace más de 20 años de antigüedad por medio de la comunidad de Rinconada; que comprende la construcción de una captación de concreto al igual que las obras de arte que se encuentra en colapso por el paso de los años, y una línea de conducción con tubería HDPE de 2” y PVC de 3” en una longitud de 2,322.50 m aproximadamente que conecta con dos reservorios de Rotoplas de 1500.00 ml y de 600.00 ml que no abastece a la población, y la red de distribución en pésimas condiciones, los cuales en la actualidad se encuentran deteriorados por el tiempo por lo que existe filtraciones en la línea de conducción y distribución, el cual abastece aproximadamente al 73% de la población y una infraestructura en mal estado, los cuales consumen agua de mala calidad (sin cloro residual). Teniendo las premisas que el agua potable (con cloro residual), se pretende realizar este proyecto alcanzando una cobertura del 100% para la población a atender.

Ante esta premisa la población cuenta con un inadecuado acceso a los servicios de agua potable y saneamiento de calidad, ya que vienen consumiendo agua entubada sin ningún tipo de tratamiento. Por ello utilizan otros medios inseguros de provisión del líquido elemento, contribuyendo esta situación a incrementar el N° de casos de EDAS, el servicio



de agua es racionalizado, con tendencia a la baja del caudal en los ojos de agua, debido a un mal manejo y protección del mismo.

La organización encargada de la operación y mantenimiento no es constante, solo cuando existe alguna interrupción del servicio, el presidente de la comunidad cita a todos los beneficiarios para realizar actividades a fin de solucionar el problema.

Asimismo, no se efectúa el control de calidad del agua (desinfección) para consumo humano, una de las principales razones es el escaso presupuesto y el desconocimiento de la población.

La Municipalidad Distrital de Llochegua con la participación de sus autoridades en un trabajo compartido con la población vienen identificando los problemas por los cuales viene atravesando la localidad de Rinconada, en tal sentido manifiestan su interés por dar una mejor calidad de vida a su población. A través de su oficina de la Sub Gerencia de infraestructura y desarrollo territorial ha proporcionado información concerniente al presente trabajo; de esta manera se pone en marcha el proyecto de "CREACION DE LOS SERVICIOS DE AGUA POTABLE Y DISPOSICION SANITARIA DE EXCRETAS EN LA LOCALIDAD DE RINCONADA DEL DISTRITO DE LLOCHEGUA - PROVINCIA DE HUANTA - DEPARTAMENTO DE AYACUCHO", así mismo es importante precisar que la Municipalidad Distrital de Llochegua contará con el personal adecuado, material logístico, equipos suficientes para la realización de tan esperada obra.

Con fecha 03 de diciembre del 2021, con RESOLUCIÓN DE GERENCIA MUNICIPAL N°260-2021-MDLL/GM, se aprueba el Expediente Técnico del Proyecto: "CREACION DE LOS SERVICIOS DE AGUA POTABLE Y DISPOSICION SANITARIA DE EXCRETAS EN LA LOCALIDAD DE RINCONADA DEL DISTRITO DE LLOCHEGUA - PROVINCIA DE HUANTA - DEPARTAMENTO DE AYACUCHO", con CÓDIGO ÚNICO N°2532485, con un plazo de ejecución de 90 días calendarios, por la modalidad de Administración Indirecta (Por Contrata), con un presupuesto total de S/. 881,742.18 soles.

Con fecha 13 de diciembre del 2021, con INFORME N°822-2021-MDLL/SGIDUR, la Sub Gerencia de Obras Publicas y Desarrollo Urbano – Rural, remite el Expediente Técnico del Proyecto: "CREACION DE LOS SERVICIOS DE AGUA POTABLE Y DISPOSICION SANITARIA DE EXCRETAS EN LA LOCALIDAD DE RINCONADA DEL DISTRITO DE LLOCHEGUA - PROVINCIA DE HUANTA - DEPARTAMENTO DE AYACUCHO", con CÓDIGO ÚNICO N°2532485, a la División de Supervisión y Liquidación de Obras.

#### 4. OBJETIVOS DE LA CONTRATACION

El presente documento tiene como objetivo la contratación del servicio de una persona natural o jurídica con experiencia en la consultoría de Supervisión de obras públicas de naturaleza similar a la obra a supervisar del proyecto: **CREACION DE LOS SERVICIOS DE AGUA POTABLE Y DISPOSICION SANITARIA DE EXCRETAS EN LA LOCALIDAD DE RINCONADA DEL DISTRITO DE LLOCHEGUA - PROVINCIA DE HUANTA - DEPARTAMENTO DE AYACUCHO**".

#### 5. ALCANCES Y DESCRIPCION DE LA CONSULTORIA

Para el desarrollo de la supervisión de la obra se requiere tomar en cuenta lo siguiente:

##### 5.1 ACTIVIDADES ESPECIFICAS DEL SUPERVISOR

La descripción de los alcances de los servicios que se hacen a continuación, no es limitativa. EL CONSULTOR, cuanto considere necesario, deberá ampliarlos o profundizarlos mas no reducirlos, siendo responsable de todos los trabajos que realice.

Para la supervisión de la ejecución de estas actividades, **EL SUPERVISOR** deberá tomar en cuenta en todo momento el contrato de ejecución de obra, la Ley de Contrataciones del Estado y su Reglamento; debiendo velar por el estricto cumplimiento de sus estipulaciones, en especial los plazos establecidos para las distintas acciones.



Para tal fin, EL SUPERVISOR tendrá en cuenta el Numeral 4.5 de la Directiva N° 003-2017- EF/63.01, aprobada por Resolución Directoral N° 005-2017-EF/63.01, modificada por Resolución Directoral N° 006-2017-EF/63.01; DIRECTIVA PARA LA EJECUCIÓN DE INVERSIONES PÚBLICAS EN EL MARCO DEL SISTEMA NACIONAL DE PROGRAMACIÓN MULTIANUAL Y GESTIÓN DE INVERSIONES.

Asimismo, **EL SUPERVISOR** deberá tomar en cuenta la Directiva N° 011-2016-CG/GPROD aprobada por Resolución de Contraloría N° 147-2016-CG del 13/05/16, referente al tratamiento de “Control Previo Externo de las Prestaciones Adicionales de Obra” y la Directiva N° 012-2014-CG/GPROD aprobada por Resolución de Contraloría N° 596-2014-CG del 22/12/14, referente al tratamiento del “Control Previo de las Prestaciones Adicionales de Supervisión de Obra” y la DIRECTIVA N° 012-2017-OSCE/CD GESTIÓN DE RIESGOS con su modificación aprobada con la RESOLUCIÓN N° 018-2017-OSCE/CD para la Gestión de riesgos en la planificación de la ejecución de obras.

Cumplimiento de la RESOLUCIÓN MINISTERIAL N°448-2020/MINSA, “Lineamiento para la Vigilancia, Prevención y control de la salud de los trabajadores como riesgo de exposición a COVID-19”, y RESOLUCIÓN MINISTERIAL N°972-2020/MINSA, “Lineamiento para la Vigilancia, Prevención y control de la salud de los trabajadores como riesgo de exposición a SARS-CoV-2”, y sus modificatorias.

## 5.2 ACTIVIDADES DURANTE LA EJECUCIÓN DE OBRA

### 5.2.1 Iniciales

5.2.1.1 Revisar y verificar el Expediente Técnico y Terreno: La revisión y verificación se considera de fundamental importancia y debe entenderse como una optimización del mismo. Debe comunicar a la Entidad sobre la verificación realizada con un Informe Técnico detallado, Informe de Diagnóstico y Compatibilidad del Expediente Técnico, Vigencia y Terreno, asimismo verificar el Informe técnico del Riesgo y en función a ello y/o criterio y Experiencia de acuerdo el diagnóstico realizado podría preparar su Plan de Gestión de Riesgo para Ejecución de Obra.

5.2.1.2 Revisar detalladamente los Calendarios de Avance de Obra, Adquisición de Materiales, Utilización de Materiales e Insumos y Utilización del Adelanto en Efectivo (si se diera el caso), que el Contratista presentará a la Entidad. Estos calendarios revisados y de ser el caso, corregidos y/o modificados serán aprobados con la suscripción de ellos, por el Contratista y el Supervisor.

5.2.1.3 Verificar la existencia de permisos y documentación necesaria para el inicio de los trabajos.

5.2.1.4 Apertura del Cuaderno de Obra digital y velar que siempre este actualizado en sistema.

5.2.1.5 Entrega del Terreno.

- ✓ Asesoramiento en la Entrega del Terreno
- ✓ Delimitación del Área de Trabajo y Ubicación de Puntos de Control Topográfico
- ✓ Suscripción del Acta de Entrega del Terreno.

### 5.2.2 Mensuales

5.2.2.1 La Entidad controla los trabajos efectuados por el contratista a través del Inspector o supervisor, según corresponda, quien es el responsable de velar directa y permanentemente por la correcta ejecución técnica, económica y administrativa de la obra y del cumplimiento del contrato, además de la debida y oportuna administración de riesgos durante todo el plazo de la obra, debiendo absolver las consultas que formule el contratista según lo previsto en los artículos del RLCE Vigente.

5.2.2.2 El Supervisor quien está Autorizado para anotar en el cuaderno de obra digital deben evaluar permanentemente el desarrollo de la administración de riesgos, debiendo anotar los resultados, cuando menos, con periodicidad semanal, precisando sus efectos y los hitos afectados o no cumplidos de ser el caso.



- 5.2.2.3 Inspeccionar y verificar las instalaciones provisionales del Contratista, que cumplan los propósitos de alojamiento, servicios sanitarios, oficinas técnicas y administrativas y alimentación entre otros.
- 5.2.2.4 Supervisar la ejecución de los trabajos de conformidad con el Expediente Técnico
- 5.2.2.5 Controlar la utilización del Adelanto en Efectivo (si se diera el caso) que se entregará al Contratista, cuyo propósito es la movilización de equipo y gastos iniciales en la ejecución del Contrato de Obra.
- 5.2.2.6 Verificar el replanteo general de la Obra y efectuar permanentemente el control topográfico durante la construcción.
- 5.2.2.7 Inspeccionar y verificar permanente: instalaciones, materiales, equipos y personal del Contratista.
- 5.2.2.8 Revisar y evaluar el almacenamiento adecuado de todos los materiales y elementos a utilizar en la construcción.
- 5.2.2.9 Revisar y evaluar las pruebas o ensayos realizados por el Contratista.
- 5.2.2.10 El Supervisor revisará y evaluará las pruebas y ensayos de materiales realizados por el Residente de la obra. Tanto el Supervisor como el Residente utilizarán sus propios Laboratorios, quedando terminantemente prohibido que el Supervisor utilice el Laboratorio del Residente de Obra y/o que los ensayos los haga en forma conjunta.
- 5.2.2.11 Revisar los estudios de suelos, verificar las características de los materiales de canteras para los diferentes usos, así como sus potencias y rendimientos, para los diferentes usos y diseños en general; dando su conformidad y en caso necesario proponer alternativas y/o soluciones.
- 5.2.2.12 Controlar que el Contratista cumpla con las normas de seguridad e higiene.
- 5.2.2.13 Controlar que la obra se mantenga bien iluminada durante los posibles trabajos nocturnos, para lo cual el postor adjuntará en su propuesta técnica un plan de manejo de trabajos nocturnos de la obra, la cual será acreditada mediante una declaración jurada de cumplimiento debidamente sustentada.
- 5.2.2.14 Controlar que se realicen las medidas de conservación ambiental exigidas en el Proyecto, Manual Ambiental y Guía de Supervisión Ambiental.
- 5.2.2.15 Controlar permanente la vigencia de las Cartas Fianza del Contratista, comunicando a la ENTIDAD los vencimientos con un mes de anticipación, así como las Pólizas de Seguros correspondientes.
- 5.2.2.16 Controlar la Programación y Avance de Obra a través de un Cronograma CPM y Diagrama de Barras con el detalle suficiente de cada una de las actividades desde el inicio hasta su conclusión, incidiendo en la Ruta Crítica.
- 5.2.2.17 Exigir al Contratista que adopte las medidas necesarias para lograr su cumplimiento en caso de atraso.
- 5.2.2.18 Controlar permanente los Adelantos por Materiales otorgados al Contratista, reflejándose ello en las valorizaciones y en los ajustes de los montos de las Cartas Fianzas (si fuera el caso).
- 5.2.2.19 Controlar que el adelanto en efectivo otorgado al Contratista sea amortizado en las valorizaciones correspondientes y dentro del Plazo vigente de ejecución de la Obra (si fuera el caso).
- 5.2.2.20 Valorizar mensualmente los avances de obra, según presupuesto del Expediente Técnico, así como de los presupuestos adicionales aprobados, sustentada en la documentación técnico administrativa respectiva, y considerando los reintegros correspondientes (si fuera el caso).
- 5.2.2.21 El Plazo máximo de aprobación por el Supervisor de las valorizaciones y su remisión a la Entidad para períodos mensuales, es de cinco (5) días calendario, contados a partir del primer día hábil del





mes siguiente al de la valorización respectiva (Artículo 194°, del reglamento de la Ley de Contrataciones del Estado).

- 5.2.2.22 Elaborar y presentar los Informes mensuales.
- 5.2.2.23 Elaborar y presentar los Informes Especiales cuando la ENTIDAD los solicite o las circunstancias lo determinen. Presentar incluyendo su opinión y en el más breve plazo, los reclamos y/o planteamientos del Contratista, que excedan de su nivel de decisión y que a su juicio merezcan la organización de un expediente destinado a culminar en una resolución administrativa.
- 5.2.2.24 Asesorar a la ENTIDAD en controversias con el Contratista y/o terceros, en todos sus extremos.
- 5.2.2.25 Elaborar oportunamente (dentro del plazo exigido) los informes o expedientes técnicos que involucren ampliaciones de plazo a que hubiera lugar, para su presentación y trámite de aprobación ante la ENTIDAD. El Supervisor deberá efectuar el seguimiento de aprobación de los expedientes presentados, informando constantemente a la ENTIDAD del progreso del trámite hasta su aprobación.
- 5.2.2.26 Programar y coordinar reuniones periódicas con el Contratista.
- 5.2.2.27 Asistir y participar en las reuniones que organice la ENTIDAD.
- 5.2.2.28 Sostener con los funcionarios de la ENTIDAD una permanente comunicación, informando sobre el estado de la obra y el desarrollo del Contrato.
- 5.2.2.29 Mantener actualizado el archivo general de la Obra objeto del Contrato. Este archivo se entregará a la ENTIDAD con la Liquidación pertinente.

### 5.2.3 Recepción de obra

- 5.2.3.1 Revisar y Aprobar antes de la Recepción de Obra, los Metrados y Planos Post Construcción, elaborados y presentados por el Contratista de acuerdo a los trabajos realmente ejecutados. El Supervisor remitirá esta documentación a la ENTIDAD, debidamente suscrita por el Ing. Supervisor y/o el representante legal del Supervisor, asimismo por el Ing. Residente y/o el representante legal del Contratista.
- 5.2.3.2 Efectuar un resumen estadístico del control de calidad de la Obra ejecutada.
- 5.2.3.3 Presentar el Informe previo a la Recepción, que contendrá entre otros, los metrados Post Construcción de acuerdo a los trabajos realmente ejecutados, los Planos Post Construcción, el Resumen estadístico del control de calidad de la Obra ejecutada; también incluirá la declaración jurada de haber supervisado y observado las disposiciones técnicas y legales durante la construcción de la obra.
- 5.2.3.4 Este informe se presentará dentro de los cinco (5) días hábiles previo a la fecha de Recepción de la Obra.
- 5.2.3.5 Comunicar a la ENTIDAD señalando su opinión clara sobre si culminó o no con la obra, así como la fecha de término de la misma, dentro de los cinco (5) días posteriores a la fecha en que el Contratista presente la solicitud para la Recepción. De ser el caso informará sobre las observaciones pendientes que hubiera al respecto.
- 5.2.3.6 En la etapa de Recepción de la Obra, el Supervisor cumplirá con los plazos y actividades establecidos en el Artículo 208° del Reglamento de la Ley de Contrataciones del Estado.
- 5.2.3.7 Verificar como miembro del Comité de Recepción, junto con el Contratista el fiel cumplimiento de lo establecido en los planos, especificaciones técnicas y documentos contractuales.
- 5.2.3.8 Los mitrados de post-construcción deben formar parte del acta de recepción de obra, ya que complementan a los planos de



post-construcción. Por lo tanto, deben plasmarse estos resultados en un cuadro explicativo donde consten los metrados contractuales, los correspondientes a los presupuestos adicionales, deductivos y los realmente ejecutados por cada partida.

- 5.2.3.9 Suscribir el acta al culminar la verificación junto con los demás miembros del Comité de Recepción y el Contratista. Donde se incluirá las observaciones, si las hubiera. De no existir observaciones, se procederá a la Recepción de la obra, precisando que fue concluida en la fecha indicada por el Contratista en el Cuaderno de Obra, salvo que el Supervisor este en desacuerdo.

5.2.3.10 En caso de encontrarse observaciones, Informar a la ENTIDAD, del levantamiento de observaciones, cuyo plazo máximo es de 1/10 del plazo de ejecución vigente de la obra o cuarenta y cinco (45) días, el que resulte menor para subsanar las observaciones, plazo que se computa a partir de la fecha de suscripción. Subsanadas las observaciones, el Contratista solicitará la Recepción Final de la obra, para que el Comité de Recepción efectúe la verificación respectiva, si esta persiste la observación continuar con el procedimiento indicado en el Art. 208° del RLEC.

### **5.3 Actividades de Liquidación de Obra y Liquidación del contrato de supervisor**

#### **5.3.1 Liquidación de Ejecución de obra**

- 5.3.1.1 El contratista presenta la liquidación debidamente sustentada con la documentación y cálculos detallados, dentro de un plazo de sesenta (60) días o el equivalente a un décimo (1/10) del plazo vigente de ejecución de la obra, el que resulte mayor, contado desde el día siguiente de la recepción de la obra o de que la última controversia haya sido resuelta y consentida. Dentro de los sesenta (60) días o el equivalente a un décimo (1/10) del plazo vigente de ejecución de la obra, el que resulte mayor, contado desde el día siguiente de la recepción de la obra, el supervisor o inspector presenta a la Entidad sus propios cálculos, excluyendo aquellos que se encuentran sometidos a un medio de solución de controversias.

- 5.3.1.2 Dentro del plazo de sesenta (60) días de recibida la liquidación formulada por el contratista la Entidad se pronuncia con cálculos detallados, ya sea aprobando, observando, o elaborando otra, notificando al contratista para que este se pronuncie dentro de los quince (15) días siguientes.

- 5.3.1.3 En caso el contratista no presente la liquidación en el plazo previsto, la Entidad ordena al supervisor o inspector la elaboración de la liquidación debidamente sustentada en el plazo previsto en el numeral 209.1, siendo los gastos a cargo del contratista. La Entidad notifica la liquidación al contratista para que éste se pronuncie dentro de los quince (15) días siguientes.

5.3.1.4 En el caso que una de las partes no acoja las observaciones formuladas por la otra, aquella lo manifiesta por escrito dentro del plazo previsto en el numeral 209.5. Del RLCE. En tal supuesto, la parte que no acoge las observaciones solicita, dentro del plazo previsto en la Ley, el sometimiento de esta controversia a conciliación y/o arbitraje, vencido el plazo se considera consentida o aprobada, según corresponda, la liquidación con las observaciones formuladas.

#### **5.3.2 Liquidación del contrato de supervisor**

- 5.3.2.1 El contratista presenta a la Entidad la liquidación del contrato de consultoría de obra, dentro de los quince (15) días siguientes de haberse otorgado la conformidad de la última prestación o de haberse consentido la resolución del contrato. La Entidad se pronuncia respecto de dicha liquidación y notifica su pronunciamiento dentro de los treinta (30) días siguientes de recibida; de no hacerlo, se tiene por aprobada la liquidación presentada por el contratista.

- 5.3.2.2 Si la Entidad observa la liquidación presentada por el contratista, este se pronuncia y notifica su pronunciamiento por escrito en el plazo de cinco (5) días de haber recibido la observación; de no





hacerlo, se tiene por consentida la liquidación con las observaciones formuladas por la Entidad.

- 5.3.2.3 Cuando el contratista no presente la liquidación en el plazo indicado, la Entidad la efectúa y notifica dentro de los quince (15) días siguientes, a costo del contratista; si este no se pronuncia dentro de los cinco (5) días de notificado, dicha liquidación queda consentida.
- 5.3.2.4 Si el contratista observa la liquidación practicada por la Entidad, esta se pronuncia y notifica su pronunciamiento dentro de los quince (15) días siguientes; de no hacerlo, se tiene por aprobada la liquidación con las observaciones formuladas por el contratista.
- 5.3.2.5 En el caso de que la Entidad no acoja las observaciones formuladas por el contratista, lo manifiesta por escrito dentro del plazo previsto en el anterior párrafo.
- 5.3.2.6 Culinado el procedimiento descrito en los numerales anteriores, según corresponda, la parte que no acoge las observaciones solicita, dentro del plazo previsto en la Ley, el sometimiento de esta controversia a conciliación y/o arbitraje, vencido el plazo se considera consentida o aprobada, según corresponda, la liquidación con las observaciones formuladas.

#### 5.4 PLAN DE TRABAJO

La Supervisión elaborará y remitirá el Plan de Trabajo a la Entidad, dentro de los siete (07) días Calendarios de iniciada la ejecución del Proyecto: “CREACION DE LOS SERVICIOS DE AGUA POTABLE Y DISPOSICION SANITARIA DE EXCRETAS EN LA LOCALIDAD DE RINCONADA DEL DISTRITO DE LLOCHEGUA - PROVINCIA DE HUANTA - DEPARTAMENTO DE AYACUCHO”, **donde debe incluir el cronograma de participación del personal profesional ofertado.**

#### 5.5 ACLARACIONES

El Supervisor tomará conocimiento que en el monto total señalado en su Propuesta están incluidos los beneficios sociales y otros gastos que por su naturaleza están relacionados al total cumplimiento del contrato, como se detalla en el numeral 16.

#### 5.6 COEFICIENTE DE PARTICIPACIÓN EN OBRA

El coeficiente de participación en la ejecución de la obra de parte del Jefe de Supervisión es uno (1.00), el cual debe cumplir como mínimo, sin fraccionamiento de su participación por ningún motivo.

#### 5.7 NATURALEZA JURÍDICA DEL CONTRATO

El vínculo entre la ENTIDAD y el SUPERVISOR, se regirá por lo dispuesto en el Decreto Supremo N° 344-2018-EF, que aprueba el Reglamento de la Ley de Contrataciones del Estado, Decreto Supremo N° 082-2019-EF que aprueba el Texto Único Ordenado de la Ley de Contrataciones del Estado, Decreto Supremo N° 377-2019-EF, que modifica la Ley N° 30225 Ley de Contrataciones del Estado; Decreto Supremo N° 162-2021-EF con el cual Modifican el Reglamento de la Ley N° 30225, Ley de Contrataciones del Estado, aprobado mediante Decreto Supremo N° 344-2018-EF.

### 6. REQUERIMIENTO DEL CONSULTOR Y DE SU PERSONAL CLAVE

#### 6.1 Requisitos del consultor:

##### 6.1.1 De la Especialidad y Categoría del Consultor de Obra

El consultor de obra debe contar con inscripción vigente Inscrito en el Registro Nacional de Proveedores en el Registro de **CONSULTORÍA EN OBRAS DE SANEAMIENTO Y AFINES**, como mínimo **Categoría B**.

##### 6.1.2 Experiencia en la Especialidad

El postor debe acreditar un monto facturado acumulado equivalente a (2) DOS VEZ EL VALOR REFERENCIAL DE LA CONTRATACIÓN, por la contratación de servicios de SUPERVISIÓN de obra (iguales o similares al objeto de la convocatoria, durante los diez (10) años anteriores a la fecha de la presentación de ofertas que se computarán desde la fecha de la conformidad o emisión del comprobante de pago, según corresponda.



### 6.1.3 Condiciones de los Consorcios

De conformidad con el numeral 49.5 del artículo 49 del Reglamento, el área usuaria determina lo siguiente:

- El número máximo de consorciados es de 02 INTEGRANTES.
- El porcentaje mínimo de participación en la ejecución del contrato, para el integrante del consorcio que acredite mayor experiencia en la especialidad, es de 50%.

## 6.2 Plantel Profesional

### 6.2.1 Personal clave:

Plantel Profesional Clave			
Cantidad	Cargo	Profesión	Experiencia
01	Jefe de Supervisión	Ingeniero Sanitario y/o Ingeniero Civil	Acreditar unas experiencias mínimas de dos (2) años como: Jefe de Supervisión y/o Supervisor y/o Inspector de Obra y/o Residente de Obras Iguales y/o similares, en obras de saneamiento y afines [Construcción, instalación, ampliación, mejoramiento, reconstrucción y/o rehabilitación de sistemas y líneas de agua potable, alcantarillado y desagüe, plantas de tratamiento de agua, plantas de tratamiento de sólidos y afines a los antes mencionados], contados a partir de su colegiatura.

### ❖ Coeficiente de participación estipulada para la presente contratación

Personal clave		
Cargo	Profesión	Coeficiente de participación
Jefe de Supervisión	Ingeniero Sanitario y/o Ingeniero Civil	1.00

***Se consideran servicios similares a los siguientes: Construcción, instalación, ampliación, mejoramiento, reconstrucción y/o rehabilitación de sistemas y líneas de agua potable, alcantarillado y desagüe, plantas de tratamiento de agua, plantas de tratamiento de sólidos y afines a los antes mencionados.***

#### Acreditación:

Copia de (i) contrato y su respectiva conformidad o (ii) constancias o (iii) certificados o (iv) cualquier otra documentación que de manera fehaciente demuestre la experiencia del personal que conforma el plantel profesional clave.

Copia de los diplomados que acrediten la formación académica requerida del plantel profesional clave, en caso que el grado o título profesional requerido no se encuentre publicado en el Registro Nacional de Grados Académicos y Títulos Profesionales a cargo de la Superintendencia Nacional de Educación Superior Universitaria – SUNEDU.

La colegiatura y habilitación de los profesionales debe requerirse para el inicio de su participación efectiva en la supervisión de obra.

Los profesionales propuestos deberán de presentar un compromiso de participación debidamente legalizada

Se considera aquella experiencia que no tenga una antigüedad mayor a quince (15) años anteriores a la fecha de la presentación de ofertas

## 6.3 Equipamiento Mínimo para el Servicio.

Para que el Supervisor cumpla debidamente con el encargo, deberá disponer en obra como mínimo de los siguientes equipos, pudiendo de acuerdo a sus Requerimientos Incrementar los Equipos y Útiles necesarios:



- (01) Nivel de Ingeniero inc. Accesorios
- (01) Equipo de Cómputo Laptop
- (01) Camioneta 4 x 4

*La acreditación será con Copia de documentos que sustenten la propiedad, la posesión, el compromiso de compra venta o alquiler u otro documento que acredite la disponibilidad y/o cumplimiento de las especificaciones del equipamiento requerido.*

La entidad podrá solicitar la verificación de los equipos declarados de manera previa a la firma del contrato al postor que haya obtenida la Buena Pro, verificando la capacidad y operatividad que deberán haber consignado en la declaración jurada presentada, de no cumplir con lo declarado se procederá de acuerdo a lo dispuesto en el artículo 44° de la Ley de Contrataciones y el Artículo 55° Del Reglamento, al dejarse sin efecto al otorgamiento de la Buena Pro.

Todos los equipos necesarios, deberán llevarse a la obra en forma oportuna y no podrán retirarse de la misma salvo autorización por escrita de la Municipalidad Distrital de Llochegua.

La reparación por las pérdidas o daños causados a los equipos durante la prestación de servicio, corren por cuenta y costo del Supervisor. El Supervisor no podrá modificar el listado del equipamiento estratégico consignado en su propuesta sin el consentimiento previo y por escrito por la Municipalidad Distrital de Llochegua.

## 7. LUGAR Y PLAZO DE LA PRESTACIÓN DE SERVICIO

### 7.1 Lugar

**La ubicación del Proyecto:** “CREACION DE LOS SERVICIOS DE AGUA POTABLE Y DISPOSICION SANITARIA DE EXCRETAS EN LA LOCALIDAD DE RINCONADA DEL DISTRITO DE LLOCHEGUA - PROVINCIA DE HUANTA - DEPARTAMENTO DE AYACUCHO”, se describe en el siguiente cuadro:

#### Ubicación Política

La localización geopolítica del proyecto es la siguiente:

Región	: Ayacucho
Provincia	: Huanta
Distrito	: Llochegua
Localidades	: Rinconada.

#### Mapa N° 01: Ubicación departamental y provincial

Gráfico N° 01 Ubicación del proyecto

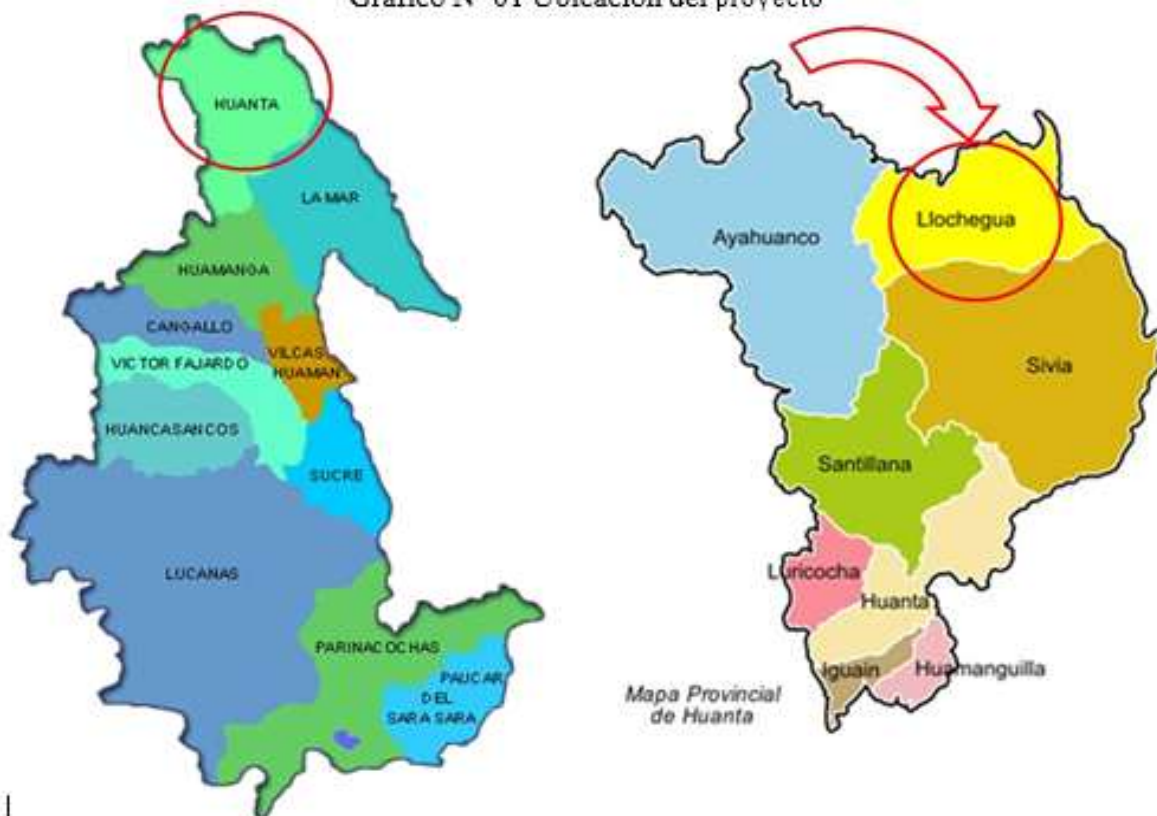

Fuente: Ministerio de transporte / mapas temáticos 2016

Mapa N° 2: Ubicación de Comunidades



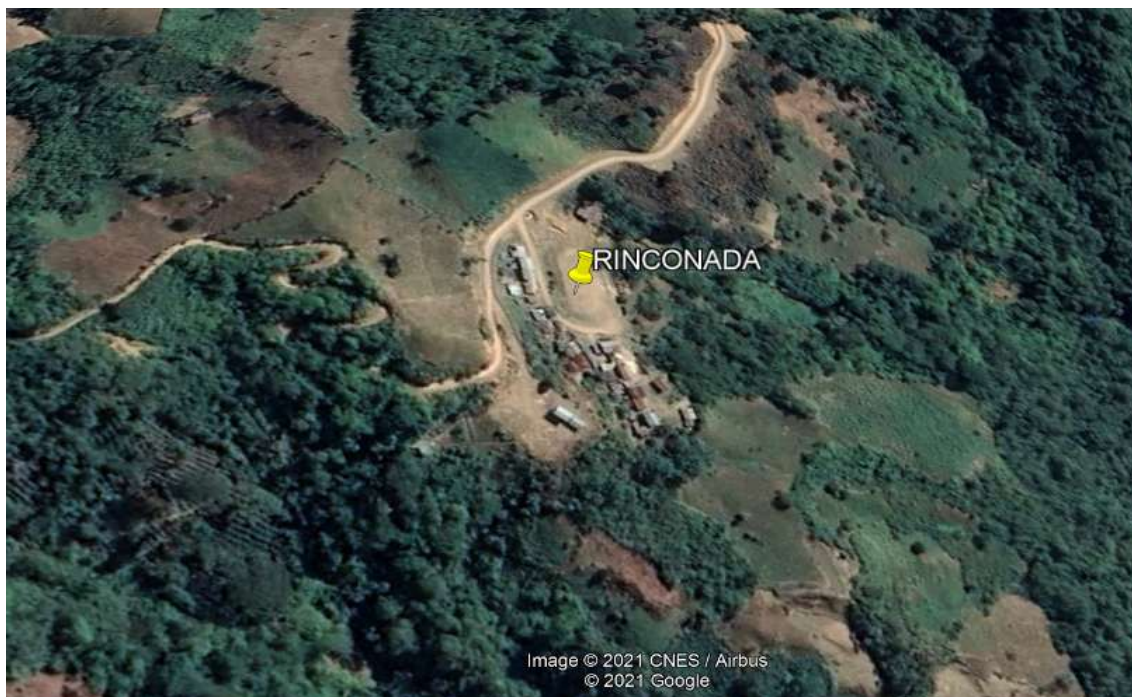

## 7.2 Plazo

El Proyecto: “CREACION DE LOS SERVICIOS DE AGUA POTABLE Y DISPOSICION SANITARIA DE EXCRETAS EN LA LOCALIDAD DE RINCONADA DEL DISTRITO DE LLOCHEGUA - PROVINCIA DE HUANTA - DEPARTAMENTO DE AYACUCHO”, que cuenta con el plazo de **noventa (90) días calendarios**.

## 8. RESPONSABILIDADES DEL SUPERVISOR

Será legalmente responsable de los alcances contractuales que le ha correspondido desempeñar, durante el periodo de siete (7) años contados a partir de la finalización de sus servicios, debiendo entre otros:

- Garantizar la calidad de los servicios que preste y la idoneidad del personal a su cargo.
- Velar por la óptima calidad los trabajos efectuados en la ejecución de la Obra.
- Cumplir y hacer cumplir la reglamentación vigente, así como las normas de control de la Contraloría General de la República, en lo concerniente a la construcción de obras públicas.
- Hacer cumplir las condiciones y plazos fijados en el Contrato del contratista.
- Ejecutar todas las Actividades Específicas señaladas en el numeral 5.4
- Agotar todas las gestiones a nombre de la ENTIDAD ante las autoridades competentes para evitar que se originen ampliaciones de plazo en la ejecución de la Obra por falta de disponibilidad de recursos.
- Cuando aquéllas estuvieran en explotación por terceros, debe tener en cuenta que el Estado otorga concesiones para la explotación y no la propiedad de las mismas.
- Verificar que el Contratista publique oportunamente los avisos sobre las áreas de trabajo, la señalización de seguridad y la colocación de los carteles informativos de obra.
- Asumir por medio de descuentos de sus honorarios, los mayores gastos que deba incurrir la ENTIDAD por incumplimiento de la presentación oportuna de los Expedientes Técnicos que sustenten los presupuestos adicionales y/o deductivos, así como las ampliaciones de plazo. Así mismo no tendrá derecho a retribución de servicios adicionales, originados en base a lo señalado previamente.
- En el caso de consorcios, todos los participantes son solidariamente responsables frente a la ENTIDAD.
- El Supervisor obtendrá todos los seguros necesarios para su personal, según la legislación nacional aplicable, debiendo mantener la vigencia de dichos seguros en su capacidad total, hasta que los servicios pactados hayan culminado y cuenten con la aceptación de Municipalidad Distrital de Llochegua.
- Las pólizas, así como sus correspondientes recibos de primas estarán a disposición de Municipalidad Distrital de Llochegua, quien podrá solicitarlas en cualquier momento para su verificación, El incumplimiento de esta obligación será causal de no pago de la valorización



hasta que no se presente los recibos de pago de primas. La demora en el pago no generara intereses ni daños o perjuicios a Municipalidad Distrital de Llochegua.

## **9. MEDIDAS DE CONTROL DE LA ENTIDAD Y PROCEDIMIENTOS DE CONTROL DE LA SUPERVISION**

### **9.1 Área de supervisión y coordinación**

La División de Supervisión y Liquidación de Obras, de la Entidad es la encargada de llevar el control del proceso y por consiguiente el de dar la conformidad parcial, total y final al servicio.

### **9.2 Control de la supervisión**

El Supervisor adoptará los procedimientos necesarios para realizar un efectivo control técnico de las actividades del Contratista, relacionadas con la ejecución del Contrato.

asimismo, en los procedimientos de control tomarán en cuenta la normatividad vigente y deberán considerar una coordinación permanente.

- a) Controlar permanentemente de la calidad de los trabajos ejecutados por el Contratista, en tal sentido los resultados finales del control deben estar dentro de los parámetros exigidos en las Especificaciones Técnicas.
- b) En los casos en que no se cumplan las condiciones solicitadas, la Supervisión definirá los trabajos necesarios a efectuar para llegar a resultados óptimos, debiendo ser ejecutados por cuenta del Contratista, no correspondiéndole pago, reintegro o compensación alguna. Toda vez que el contratista está en la obligación de terminar correctamente los trabajos.
- c) No tiene autoridad para exonerar al Contratista de ninguna de sus obligaciones contractuales, ni de ordenar la ejecución de ningún trabajo adicional o variación de obra que de alguna manera involucre ampliación de plazo o cualquier pago extra, a no ser que medie autorización escrita y previa de la ENTIDAD.
- d) Verificar que el Contratista realice una vez concluida la obra, la prueba de puesta en marcha de los sistemas.
- e) Debiendo elevar a la ENTIDAD un informe sobre los resultados y conclusiones obtenidos.
- f) El Supervisor estará sujeto a fiscalización por los funcionarios que designe LA ENTIDAD quienes verificarán la permanencia en la Obra del personal del Supervisor asignado al Proyecto; así como de la totalidad de los equipos de laboratorio, topografía y otros incluidos en su Contrato y su oferta técnico-económico, y a la efectiva utilización de los vehículos sujetos a pago. Los Informes Mensuales de estos funcionarios respaldarán el pago de las Valorizaciones Mensuales del Supervisor.

## **10. RECURSOS HUMANOS Y FISICOS QUE PROPORCIONARA LA SUPERVISION**

El Supervisor deberá contar con los recursos necesarios para cumplir eficientemente las obligaciones descritas en los presentes Términos de Referencia.

- a) Para la prestación de los servicios de Supervisión y Control, el supervisor utilizara el personal calificado presentado en su propuesta técnica. No estando permitido cambios salvo por razones de fuerza mayor debidamente comprobadas. De producirse cambios, el supervisor deberá proponer a la entidad, el cambio de personal a fin de obtener la aprobación, realizándose con diez (10) días hábiles de anticipación. El nuevo profesional deberá reunir igual o mejor calificación que el profesional ofertado inicialmente.
- b) La Supervisión, mediante declaración jurada debe comprometerse a cumplir, obligatoriamente, con las Normas de Seguridad y Salud en cumplimiento de la Ley N° 29783 – Ley de Seguridad y Salud en el Trabajo y el Reglamento de Seguridad y Salud en el trabajo, aprobado vía R.M. N° 111-2013-MEM/DM y sus modificaciones.
- c) El supervisor deberá poner a disposición de la obra su propio equipo de topografía, equipos de comunicación.
- d) Debe disponer de una organización adecuada de profesionales y técnicos, los cuales contarán con todas las instalaciones necesarias, así como el medio de transporte, informática y comunicación para cumplir eficientemente sus obligaciones.
- e) Los profesionales y técnicos que conformen el equipo del Supervisor, deben acreditar los títulos profesionales correspondientes y ofrecer pruebas documentadas de la experiencia necesaria para los cargos que desempeñarán en la Obra, así como la habilidad para el



- ejercicio profesional en el caso de profesionales (nacionales o extranjeros), mediante los Certificados otorgados por el Colegio de Ingenieros del Perú.
- f) Todo el personal asignado a la Obra, será contratado con carácter de dedicación exclusiva por el tiempo y en la oportunidad que señalen en la Propuesta Económica.
  - g) El personal Técnico y Administrativo que labore para la Supervisión, estará dispuesto a efectuar trabajos eventuales en días domingos o festivos y jornadas nocturnas cuando así se requiera, sin que esto signifique costo adicional para la ENTIDAD.
  - h) Respecto del personal profesional especificado en su Propuesta Técnica, no está permitido su cambio, salvo por razones de fuerza mayor debidamente comprobadas. Para este efecto, deberá proponer a la ENTIDAD con diez (10) días útiles de anticipación, el cambio de personal a fin de obtener la aprobación. El nuevo personal profesional propuesto deberá reunir similar o mejor calificación que el profesional ofertado inicialmente.
  - i) La ENTIDAD podrá solicitar cambios del personal del Supervisor, en cualquier momento, cuando considere conveniente en beneficio de la Obra.
  - j) El personal deberá observar en todo momento las normas de seguridad vigentes, debiendo estar provistos de cascos, chalecos, botas, guantes, etc.
  - k) Debe poner a disposición de la obra equipos de topografía, vehículos y equipos de oficina propuestos. La no disposición de estos equipos dará lugar a sanciones.
  - l) El único obligado frente a la ENTIDAD, por la ejecución oportuna y eficiente de la Supervisión será el Supervisor y a éste, corresponderá asumir como propias, todas las actividades de su personal.
  - m) El Supervisor, con relación al Contratista, se considerará como representante de la ENTIDAD.

## 11. PRODUCTOS ESPERADOS (ENTREGABLES)

La supervisión de la obra “CREACION DE LOS SERVICIOS DE AGUA POTABLE Y DISPOSICION SANITARIA DE EXCRETAS EN LA LOCALIDAD DE RINCONADA DEL DISTRITO DE LLOCHEGUA - PROVINCIA DE HUANTA - DEPARTAMENTO DE AYACUCHO”, deberá realizar los siguientes entregables.

### 11.1 INFORME INICIAL:

**11.1.1** El inicio del plazo de ejecución de la obra se compatibilizará al día siguiente de cumplida las condiciones estipuladas en el artículo 176.1 del reglamento de la ley de contrataciones del estado.

**11.1.2** Acorde al artículo 177 del reglamento de la ley de contrataciones del estado, el supervisor de obra en un plazo no mayor a diez (10) días calendarios de recepcionado el informe técnico de revisión del expediente técnico del residente de obra elevará a la ENTIDAD dicho informe adjuntando su evaluación, pronunciamiento y verificaciones propias realizadas como supervisión.

**11.1.3** Informe Sobre Gestión de Riesgos en la planificación de la ejecución de obras, tomando en cuenta la Directiva N° 012 – 2017 – OSCE/CD y del expediente Técnico, bajo concordancia con el informe del Contratista si haya presentado.

### 11.2 VALORIZACIONES MENSUALES (por avance físico y avance financiero):

Acorde al artículo 194 del reglamento de la ley de contrataciones del estado, la valorización se realizará mensual, donde se reflejará las metas realmente ejecutadas respetando su cronograma de ejecución de obra, con un contraste entre la ejecución programada y la ejecución real, tanto para la ejecución física como para la ejecución financiera. Este se adjuntará en el informe mensual y también se presentará de forma independiente con fines de control de la entidad, en concordancia al 194.6. *El plazo máximo de aprobación por el inspector o el supervisor de las valorizaciones y su remisión a la Entidad para periodos mensuales es de cinco (5) días, contados a partir del primer día hábil del mes siguiente al de la valorización respectiva, y es cancelada por la Entidad en fecha no posterior al último día de tal mes; y/o cuando la entidad lo solicite.*

### 11.3 INFORME MENSUAL



Este informe mensual será alcanzado por la supervisión dentro de los cinco (5) días calendarios al mes siguientes que corresponde a la valorización de obra. Emitiéndose sobre trabajos realizados específicamente con el Equipo Técnico del Consultor y trabajos de control que realiza hacia la empresa Contratista. El contenido mínimo es como sigue:

- **Ficha técnica del proyecto**

(Licitación de la obra, contrato de obra, montos de presupuesto base, montos ofertados, adelantos, adicionales, deductivos, fechas contractuales, fechas de hitos de obra, datos del equipo técnico del contratista, cartas fianzas, personales en obra, seguridad, control de calidad, etc.)

- **Información de la ejecución de obra** (Resumen de actividades ejecutadas durante el mes de valorización, estado del avance físico de la obra, avance económico, avance financiero, recursos utilizados por el contratista, etc.)

- ✓ Exigir al Contratista que presente sus avances físicos (metrados, para que prepare la Valorización, si el contratista haya presentado el informe de valorización, debe verificar y concordar con lo real ejecutado, luego debe remitir a la Entidad para su posterior trámite correspondiente.
- ✓ Exigir al Contratista que presente documentación que certifique que los materiales y equipos cumplen con las especificaciones técnicas.
- ✓ Exigir al contratista que presente la lista de personal y equipo empleado por el Contratista durante el período respectivo, indicando variaciones con lo programado, si las hubiere, lo resto tiene que ser concordado con su oferta del contratista.
- ✓ Debe presentar con informe las actividades de Conservación ambiental realizadas durante el mes y la evaluación, monitoreo del Riesgo.
- ✓ exigir al contratista que debe presentar su plan de seguridad y accidentes de obra.
- ✓ Verificar el informe que describe dificultades futuras previstas y las soluciones que se propone adoptar, sugiriendo la intervención de la ENTIDAD, si lo considera indispensable.
- ✓ Juicio crítico sobre la actuación del Contratista en su conjunto.

- **Información de la supervisión de obra**

- ✓ En concordancia Artículo 194.- Valorizaciones y Metrados, el Supervisor se formulan y valorizan conjuntamente con el contratista, y presentados a la Entidad dentro de los plazos que establezca el contrato. Si el inspector o supervisor no se presenta para la valorización conjunta con el contratista, este la efectúa. El supervisor debe revisar los metrados durante el periodo de aprobación de la valorización.
- ✓ Presentar la relación de todos los ensayos realizados en la obra, indicando ubicación, fecha en que fueron realizados, resultados e interpretación estadística. Deberán indicar, asimismo, las medidas correctivas y responsabilidades, si las hubiere.
- ✓ Personal empleado, durante el período comprendido en el informe.
- ✓ Gráficos que se requieran para la correcta interpretación de los informes.
- ✓ El Consultor y/o Jefe de Supervisión deberá presentar junto con la documentación sustentatoria de cada valorización, el panel fotográfico más relevante como mínimo 15 fotos de cada uno de días diferentes, en donde tiene que aparecer El Jefe de Supervisión de Obra, cada fotografía capturada debe contener las coordenadas de ubicación insitu, fecha, hora y otros, para ello debe instalar un aplicativo que identifica datos automáticos en cada toma fotográfica. El orden del panel fotográfico deberá ser conforme a las partidas valorizadas.
- ✓ Copias de las comunicaciones más importantes intercambiadas con el Contratista o con terceros.
- ✓ Opinión sobre los Planteamientos que el Contratista hubiese formulado, cuya decisión excediendo a sus facultades debe resolverse a un nivel superior.
- ✓ Estado contable del Contrato de Supervisión discriminado por partidas.
- ✓ Programa de sus actividades para el mes siguiente.
- ✓ Copias claras y legibles de las hojas del Cuaderno de Obra





- **Valorización mensual de obra**

(Planillas de metrados, adicionales, reajustes si así lo amerita, deductivos, amortizaciones, cuadro comparativo de metrados, programados versus metrados real ejecutado, informes de los especialistas, etc.)

- **Conclusiones y recomendaciones**

(Explicar el estado situacional de la obra en su aspecto físico, económico, financiero, y avance)

#### **11.4 INFORME FINAL**

Este informe final será alcanzado por la supervisión dentro de los treinta (30) días calendarios siguientes a la fecha de suscripción del acta de recepción de obra. Conteniendo los mismos contenidos de los informes mensuales, con la diferencia que se deben computar los metrados finales, con planos post-construcción, memoria descriptiva valorizada final, con las recomendaciones para la operación y mantenimiento de la obra ejecutada.

#### **11.5 INFORME TECNICOS ESPECIALES**

Estos informes deben ser alcanzados en un plazo máximo de cinco (05) días calendarios siguientes al requerimiento de la Entidad o por oficio una vez ocurrido el hecho, afín de que la Entidad tome conocimiento. Aquí incluye los informes de evaluación de expedientes adicionales y/o deductivos, y/u otros documentos con los que la entidad tome decisiones o emita resoluciones administrativas.

Elaborar el Informe Técnico de acuerdo sus lineamientos y modelos de Fichas y Anexos de INVIERTE.PE y del sector de Ministerio de Transportes y Comunicaciones (MTC), esta manera se asigna la responsabilidad en calidad de SUPERVISOR para reporte de Informe cada mes bajo coordinación con la UEI de la Entidad.

### **12. INFORMACIÓN QUE PROPORCIONARA LA ENTIDAD**

La ENTIDAD proporcionará al Supervisor toda la información necesaria disponible con relación al Proyecto.

### **13. FACULTADES DEL SUPERVISOR**

**13.1** Hacer cumplir al Contratista el Contrato de Obra, Términos de Referencia, Expediente Técnico, así como toda la reglamentación vigente.

**13.2** No podrá dictar ninguna orden que sobrepase las atribuciones que se señalan en las Bases, Términos de Referencia y Contrato, debiendo en caso de eventualidades inevitables justificadas, bajo responsabilidad, recabar autorización expresa de la ENTIDAD.

**13.3** Poderes de excepción No obstante lo anterior, si durante el proceso de construcción se produjeran contingencias que pudieran poner en peligro la vida de personas, la propiedad pública o privada o que amenacen causar u ocasionar interrupciones en el tránsito vehicular por la obra en ejecución, el Supervisor, por excepción, podrá disponer las medidas que tiendan a mitigar y/o superar dichas situaciones, debiendo dar cuenta a la ENTIDAD en el más breve plazo.

### **14. CONDICIONES GENERALES**

**14.1** La provisión de ambientes de oficinas, mobiliario, informática, copiado, topografía y transporte, que requiera el Supervisor para la Obra, será responsabilidad de éste.

**14.2** El Supervisor obtendrá todos los seguros necesarios para su personal, según la Legislación Nacional aplicable, debiendo mantener la vigencia de dichos seguros en su capacidad total, durante el periodo de tiempo del Contrato de Supervisión y las posibles ampliaciones del plazo.

**14.3** El Supervisor deberá prestar todas las facilidades a los funcionarios de la ENTIDAD para la verificación del Avance de la Obra bajo su supervisión y proporcionará la información que sea requerida.

**14.4** El Supervisor estará sujeto a fiscalización por los funcionarios que designe la ENTIDAD quienes verificarán la permanencia en la Obra del personal del Supervisor asignado; así como de la totalidad de los equipos incluidos en su Propuesta.

**14.5** Toda información empleada o preparada durante el desarrollo de la Obra es de carácter reservada y no podrá ser entregado a terceros sin el previo consentimiento escrito de la ENTIDAD.



**14.6** El Supervisor, al término de la Obra, deberá entregar a la ENTIDAD todo el acervo documental Técnico y Administrativo de la Obra, conjuntamente con la Liquidación Final y Cuadernos de Obra. Esto no exime al Supervisor que pudiera ser requerido posteriormente para cualquier absolución de consultas.

## 15. PENALIDADES

En caso de retraso injustificado en la ejecución de las prestaciones objeto de los términos de referencia y del contrato, la Entidad Municipalidad Distrital de Llochegua - MDLL aplicará a LA SUPERVISIÓN la penalidad establecida en el Artículo 161°, 162°, 163° de la Ley de Contrataciones del Estado y su Reglamento.

### 15.1 OTRAS PENALIDADES

Estando a lo dispuesto en el Artículo 163° del Reglamento de la Ley de Contrataciones del Estado, también se aplicarán penalidades en los siguientes casos (por cada evento detectado o día de retraso en caso de demora en la entrega de documentación, del Monto contratado):

Otras Penalidades			
N°	Supuestos de Aplicación de Penalidad	Forma de Calculo	Procedimiento
1.00	Cuando el personal del plantel profesional clave permanece menos de sesenta (60) días calendario o del íntegro del plazo de ejecución, si este es menor a los sesenta (60) días calendario, de conformidad con las disposiciones establecidas en el numeral 190.2 del artículo 190 del Reglamento.	0.5 UIT, por cada día de ausencia del personal en obra en el plazo previsto.	Según informe de inspección y/o verificación, por parte del Área de División de Supervisión y Liquidación de Obra de la MDLL.
2.00	En caso culmine la relación contractual entre el consultor de la supervisión y el personal ofertado y la Entidad no haya aprobado la sustitución del personal por no cumplir con la experiencia y calificaciones requeridas, de conformidad con las disposiciones establecidas en el numeral 190.5 del artículo 190 del Reglamento.	0.5 UIT, por cada día de ausencia del personal en obra en el plazo previsto.	Según informe de inspección y/o verificación, por parte del Área de División de Supervisión y Liquidación de Obra de la MDLL.
3.00	Cuando el consultor de la supervisión no entregue el Plan de Trabajo, dentro de los 7 días Calendarios de iniciado la ejecución de la Obra.	0.10 UIT, por cada día de retraso en la entrega del Plan de Trabajo.	Según informe de inspección y/o verificación, por parte del Área de División de Supervisión y Liquidación de Obra de la MDLL.
4.00	Cuando el jefe de Supervisión y/o los demás profesionales propuestos no se encuentre en la obra, de acuerdo al coeficiente de participación establecido.	0.10 UIT, por cada día de ausencia de cada uno de los profesionales.	Según informe de inspección y/o verificación, por parte del Área de División de Supervisión y Liquidación de Obra de la MDLL.
5.00	<b>Revisión del Expediente Técnico de Obra:</b> Cuando el consultor de la supervisión no presente el informe de revisión del expediente técnico de obra en los plazos establecidos en el artículo 177 del reglamento de la Ley de Contrataciones del Estado.	0.10 UIT, por cada día de retraso en la entrega del informe.	Según informe de inspección y/o verificación, por parte del Área de División de Supervisión y Liquidación de Obra de la MDLL.
6.00	<b>Entrega de Información y/o documentación incompleta y/o con errores y/o extemporánea:</b> cuando el consultor de la supervisión entregue	6/1000 (del contrato principal)	Según informe de inspección y/o verificación, por parte del Área de División de Supervisión y



	documentación incompleta y/o con errores y/o extemporánea, que afecten los procedimientos, tramites y/o disposiciones estipulados en el reglamento de la ley de contrataciones del estado para el normal desarrollo y ejecución de la obra (valorizaciones, informe de especialistas, etc.) y no subsane y/o absuelva las observaciones realizadas por el área de División de Supervisión y Liquidación de Obra y/o la Entidad en los plazos solicitados y/o requeridos. La penalidad se aplica por cada día de retraso.		Liquidación de Obra de la MDLL.
7.00	El supervisor/la supervisión deberá de cumplir con presentar su liquidación de consultoría dentro de los plazos establecidos en el Artículo 170 del Reglamento de la Ley de Contrataciones del Estado, de lo contrario se elaborará por oficio.	0.10 UIT (por cada día de retraso)	Según informe de inspección y/o verificación, por parte del Área de División de Supervisión y Liquidación de Obra de la MDLL.
8.00	<b>Incumplimiento de funciones:</b> cuando el consultor de la supervisión no cumpla con las funciones suscritas en el contrato con la Entidad.	0.10 UIT por cada función que no se cumpla.	Según informe de inspección y/o verificación, por parte del Área de División de Supervisión y Liquidación de Obra de la MDLL.
9.00	<b>CALIDAD DE EJECUCION DE OBRA</b> No rechazar las estructuras y/o dimensiones no concordantes con el expediente técnico.	0.10 UIT por cada estructura y/o dimensiones no concordantes con el expediente técnico	Según informe de inspección y/o verificación, por parte del Área de División de Supervisión y Liquidación de Obra de la MDLL.
10.00	Incumplimiento en la implementación del Plan de vigilancia prevención y control frente al covid-19, en la ejecución del proyecto.	3/500 (del contrato principal) (por c/u)	Según informe de inspección y/o verificación, por parte del Área de División de Supervisión y Liquidación de Obra de la MDLL.

Procedimiento para la aplicación de la penalidad:

1. El Área de División de Supervisión y Liquidación de Obra la MDLL al detectar el incumplimiento de las obligaciones señaladas en la Tabla de Penalidades, remite dichos incumplimientos para que sea notificado al Consultor de la Supervisión, para que emita su descargo.
2. El Consultor de la Supervisión revisa el caso notificado y procede a subsanarlo en el plazo establecido, de no hacerlo pasa al siguiente numeral.
3. El Área de División de Supervisión y Liquidación de Obra de la MDLL procede a calcular la penalidad según la Tabla de penalidades sobre la base del monto del contrato vigente, por día, personal u ocurrencia, de corresponder, verificando antes que el monto acumulado de penalidades aplicadas no haya excedido el monto máximo de penalidad admisible, equivalente al 10% del monto del contrato vigente, caso contrario pasa al literal 6).
4. El Área de División de Supervisión y Liquidación de Obra de la MDLL remite la aplicación de la penalidad con un informe donde indica que la penalidad será incluida en la siguiente valorización.
5. El Área de División de Supervisión y Liquidación de Obra de la MDLL remite la valorización con la aplicación de la penalidad.



6. En los casos que el monto acumulado de penalidades aplicadas haya excedido el monto máximo admisible, el Supervisor de obra evaluará y podrá proponer a la Entidad que inicie la Resolución del Contrato de obra.

Estos dos tipos de penalidades se calculan en forma independiente y pueden alcanzar cada una un monto máximo equivalente al diez por ciento (10%) del monto del contrato vigente, o de ser el caso, del ítem que debió ejecutarse.

## 16. VALOR REFERENCIAL Y FORMAS DE PAGO

### 16.1 VALOR REFERENCIAL

Servicio de consultoría para supervisión del proyecto: “CREACION DE LOS SERVICIOS DE AGUA POTABLE Y DISPOSICION SANITARIA DE EXCRETAS EN LA LOCALIDAD DE RINCONADA DEL DISTRITO DE LLOCHEGUA - PROVINCIA DE HUANTA - DEPARTAMENTO DE AYACUCHO”.

El valor referencial asciende a **S/. 41,511.53 (CUARENTA UN MIL QUINIETOS ONCE CON 53/100 SOLES)**, incluidos los impuestos de Ley y cualquier otro concepto que incida en el costo total del servicio de consultoría de obra. El valor referencial ha sido calculado al mes de noviembre del 2021.

DESCRIPCIÓN DEL OBJETO	PLAZO DE EJECUCIÓN	PERIODO O UNIDAD DE TIEMPO	FORMA DE PAGO	VALOR REFERENCIAL TOTAL
Supervisión de obra (durante la ejecución de la obra)	90	días	% valorizado	<b>37,360.38</b>
A la aprobación de la Liquidación del proyecto				<b>4,151.15</b>
<b>VALOR REFERENCIAL TOTAL</b>				<b>41,511.53</b>

### 16.2 FORMAS DE PAGO

LA ENTIDAD realizará el pago de la contraprestación pactada a favor DEL CONSULTOR en soles, en periodos de valorización mensual. Asimismo, LA ENTIDAD o EL CONSULTOR, según corresponda, se obligan a pagar el monto correspondiente al saldo de liquidación del contrato de obra, en el plazo de (30) días calendarios, después de la aprobación de la liquidación bajo acto resolutivo.

Para efectos del pago de las contraprestaciones ejecutadas por el contratista, la Entidad debe contar con la siguiente documentación:

- Solicitud de pago del servicio de la supervisión.
- Conformidad del servicio de la supervisión del área usuaria.

La conformidad del servicio de la supervisión, será otorgada por la División de Supervisión y Liquidación de Obras

**El plazo de ejecución del servicio de supervisión de obra es de 90 días calendario, contados a partir del inicio del plazo contractual de ejecución de obra.**

**El costo de la supervisión será pagado de la siguiente manera:**

- Pago de S/ 37,360.38 soles, destinado para la supervisión de la ejecución de obra, será pagado bajo la modalidad de Suma Alzada (por porcentaje de Valorización), en base a los servicios efectivamente prestados; en concordancia con las actividades mensuales a cargo de la supervisión, en merito al porcentaje de valorización mensual, y con la sustentación fehaciente de la participación del personal profesional según la estructura propuesta.
- Pago de S/ 4,151.15 soles, destinado para la elaboración de la Liquidación del contrato de consultoría de obra, así mismo la revisión de la liquidación de obra; será pagado bajo la modalidad de suma alzada y cuando se emita la Resolución de aprobación la Liquidación del contrato de consultoría de obra y de la Liquidación del Contrato de Obra.



El Consultor de la Supervisión, es responsable hasta la liquidación del contrato de ejecución de obra.

Dicha documentación se debe presentar por mesa de partes de la Municipalidad Distrital de Llochegua sito en el Palacio Municipal, Plaza Principal s/n, Llochegua, Huanta, Ayacucho.

La Entidad a través del área usuaria o quien haga de sus funciones emitirá ante la solicitud del consultor la conformidad de las contraprestaciones pactadas en un plazo no mayor a veinte (20) días calendarios, en concordancia y cumplimiento del numeral 168.3 del artículo 168 del Reglamento de la ley de contrataciones del estado (Decreto Supremo N°344-2018-EF.

Acorde a lo estipulado en el numeral 171.1 del artículo 171 del reglamento de la ley de contrataciones del estado “La Entidad paga las contraprestaciones pactadas a favor del contratista dentro de los quince (15) días calendario siguientes a la conformidad de los bienes, servicios en general y consultorías, siempre que se verifiquen las condiciones establecidas en el contrato para ello”

En caso de retraso en el pago, el contratista tiene derecho al pago de intereses legales, los que se computan desde la oportunidad en que el pago debió efectuarse.

#### **17.ADELANTOS**

No se considerarán adelantos para este servicio.

#### **18.GARANTÍA DE FIEL CUMPLIMIENTO**

De acuerdo al Artículo 149. Garantía de fiel cumplimiento, del Reglamento de la Ley de Contrataciones del Estado.

#### **19.SUBCONTRATACIÓN**

El consultor de cumplir los requisitos mínimos establecidos en el presente documento no tendrá la necesidad de subcontratar, en consecuencia, no será permitida la sub contratación toda vez que el consultor ganador de realizar esta acción pondría en tela de juicio su experiencia o su capacidad acreditada.

#### **20.CONFIDENCIALIDAD**

El consultor mantendrá en estricta reserva los documentos generados, así como las que son otorgados por la entidad y los beneficiarios; a excepción de la información de la ejecución del proyecto que están publicados en el Banco de Proyectos que es de acceso libre.

#### **21.PROPIEDAD INTELECTUAL**

La entidad tendrá todos los derechos de propiedad intelectual sobre todos lo entregables que genere la supervisión, y se prohíbe el uso en otros fines que no sean la supervisión de obra.

#### **22.NORMATIVIDAD**

La base legal mediante la cual se registrarán las funciones de la supervisión de obra son las siguientes:

- Ley N° 31084 Ley de Presupuesto del Sector Público para el Año Fiscal 2021.
- Ley N° 31085 Ley de Equilibrio Financiero del Presupuesto del Sector Público del año fiscal 2021.
- Decreto Supremo N° 011-79-VC Reglamento de régimen de fórmulas polinómicas.
- Decreto Supremo N° 082-2019-EF, Texto Único Ordenado de la Ley N° 30225, Ley de Contrataciones del Estado.
- Decreto Supremo N° 344-2018-EF, Reglamento de la Ley de Contrataciones del Estado.
- Decreto Supremo N° 377-2019-EF, que modifica a la Ley N° 30225, Ley de Contrataciones del Estado.





- Decreto Supremo N° N° 162-2021-EF, que Modifican el Reglamento de la Ley N° 30225, Ley de Contrataciones del Estado, aprobado mediante Decreto Supremo N° 344-2018-EF, y dictan otras disposiciones.
- Decreto Supremo N° 004-2019-JUS; Texto Único Ordenado de la Ley N° 27444, Ley del Procedimiento Administrativo General.
- Decreto Legislativo N° 1440; Sistema Nacional de Presupuesto Público
- Ley N° 27785; Ley Orgánica del Sistema Nacional de Control y de La Contraloría General de la República.
- Código Civil.
- Directivas del OSCE.
- Reglamento Nacional de Edificaciones.

### **23.SISTEMA DE CONTRATACIÓN**

El presente procedimiento se rige por los siguientes sistemas de contratación:

Etapas I: la supervisión de la obra hasta la recepción de la obra a suma alzada.

Etapas II: la liquidación de la obra a suma alzada

### **24.PRESTACIONES ACCESORIAS A LA PRESTACIÓN PRINCIPAL**

No se considera para este tipo de servicios.

### **25.RESPONSABILIDAD DE LA MUNICIPALIDAD DISTRITAL DE LLOCHEGUA.**

LA MUNICIPALIDAD DISTRITAL DE LLOCHEGUA es responsable frente al CONTRATISTA de las modificaciones que ordene y apruebe en los proyectos, estudios, informes o similares o de aquellos cambios que se generen debido a la necesidad de la ejecución de los mismos, sin perjuicio de la responsabilidad que le corresponde a los autores de los proyectos, estudios, informes o similares.

### **26.CUMPLIMIENTO DE LO PACTADO**

Los CONTRATISTAS están obligados a cumplir cabalmente, con lo ofrecido en su propuesta y en cualquier manifestación formal documentada, que hayan aportado adicionalmente, en el curso del proceso de selección o en la formalización del contrato, así como a lo dispuesto en los incisos 2) y 3) del artículo 1774° del Código Civil.

### **27.INFRAESTRUCTURA**

Acreditar disponibilidad de oficina ubicada en la ciudad de Llochegua. Se acreditará con copia de documentos de propiedad o compromiso de alquiler o con declaración jurada que deberá ser formalizada por el postor ganador al momento de la suscripción del contrato.

### **28.DISPOSICIONES FINALES**

El presente proceso se rige por las Bases y en todo lo no previsto en lo dispuesto en la Ley de Contrataciones del Estado y su Reglamento, así como por las disposiciones legales vigentes que tengan relación con el objeto de la contratación.

El área usuaria señala que está prohibida la subcontratación, de acuerdo a lo señalado en el artículo 35 de la Ley.

### **29.DIRECCIÓN PARA NOTIFICACIONES**

El postor adjudicado, al momento de la suscripción del contrato deberá presentar una dirección electrónica (correo electrónico) autorizando expresamente esta modalidad para que la entidad realice el procedimiento administrativo de notificaciones (ampliaciones de plazo presentaciones adicionales de obra y liquidaciones de obras. Lo referente a la Resolución de Contrato y entre otros) se le notificara en domicilio Procesal en el Distrito de Llochegua.

### **30.VICIOS OCULTOS**

La recepción conforme de la prestación por parte de LA ENTIDAD no enerva su derecho a reclamar posteriormente por defectos o vicios ocultos, conforme a lo dispuesto por el artículo 40 del Texto Único Ordenado de la Ley N°30225, Ley de Contrataciones del Estado y artículo 173 de su Reglamento.

El plazo máximo de responsabilidad del contratista es de siete (7) AÑO], contado a partir de la conformidad otorgada por LA ENTIDAD.

### **31.CONFORMIDAD DE LA PRESTACION DEL SERVICIO**



La conformidad de la prestación del servicio se regula por lo dispuesto en el artículo 168 del Reglamento de la ley de contrataciones del estado (Decreto Supremo N°344-2018-EF, (...)) 168.3. La conformidad se emite en un plazo máximo de diez (10) días de producida la recepción. Dependiendo de la complejidad o sofisticación de la contratación, o si se trata de consultorías, la conformidad se emite en un plazo máximo de veinte (20) días. 168.4. De existir observaciones, la Entidad las comunica al contratista, indicando claramente el sentido de estas, otorgándole un plazo para subsanar no menor de dos (2) ni mayor de diez (10) días. Dependiendo de la complejidad o sofisticación de la contratación, o si se trata de consultorías, el plazo para subsanar no puede ser menor de cinco (5) ni mayor de veinte (20) días. Subsanadas las observaciones dentro del plazo otorgado, no corresponde la aplicación de penalidades. (...)"

La conformidad será otorgada por el área usuaria que es la División de supervisión y Liquidación de obras.

#### Importante

*Para determinar que los postores cuentan con las capacidades necesarias para ejecutar el contrato, el órgano encargado de las contrataciones o el comité de selección, según corresponda, incorpora los requisitos de calificación previstos por el área usuaria en el requerimiento, no pudiendo incluirse requisitos adicionales, ni distintos a los siguientes:*

### 3.2. REQUISITOS DE CALIFICACIÓN

#### Importante para la Entidad

*Los requisitos de calificación que la Entidad **debe** adoptar son los siguientes:*

*Esta nota deberá ser eliminada una vez culminada la elaboración de las bases.*

<b>B</b>	<b>CAPACIDAD TÉCNICA Y PROFESIONAL</b>
<b>B.1</b>	<b>CALIFICACIONES DEL PERSONAL CLAVE</b>
	<b>FORMACIÓN ACADÉMICA</b>
	<u>Requisitos:</u>  <b>Jefe de Supervisión:</b> Ingeniero Sanitario y/o Civil.  [TÍTULO PROFESIONAL] del personal clave requerido como [Ingeniero Sanitario y/o Civil], colegiado y habilitado, que se presentará al inicio de la participación efectiva del profesional.  <u>Acreditación:</u>  De conformidad con el numeral 49.3 del artículo 49 y el literal e) del numeral 139.1 del artículo 139 del Reglamento este requisito de calificación se acredita para la suscripción del contrato.  <div><b>Importante</b> <i>De conformidad con el artículo 186 del Reglamento el supervisor, debe cumplir con las mismas calificaciones profesionales establecidas para el residente de obra. Asimismo, el jefe del proyecto para la elaboración del expediente técnico debe cumplir con las calificaciones exigidas en el artículo 188 del Reglamento.</i></div>
<b>B.2</b>	<b>EXPERIENCIA DEL PERSONAL CLAVE</b>





	<p><u>Requisitos:</u></p> <p><b>Jefe de Supervisión:</b> experiencias mínimas de dos (2) años como: Jefe de Supervisión y/o Supervisor y/o Inspector de Obra y/o Residente de Obras Iguales y/o similares, en obras de saneamiento y afines [Construcción, instalación, ampliación, mejoramiento, reconstrucción y/o rehabilitación de sistemas y líneas de agua potable, alcantarillado y desagüe, plantas de tratamiento de agua, plantas de tratamiento de sólidos y afines a los antes mencionados], contados a partir de su colegiatura.</p> <p><u>Acreditación:</u></p> <p>De conformidad con el numeral 49.3 del artículo 49 y el literal e) del numeral 139.1 del artículo 139 del Reglamento este requisito de calificación se acredita para la suscripción del contrato.</p> <div><p><b>Importante</b></p><p><i>De conformidad con el artículo 186 del Reglamento el supervisor, debe cumplir con la misma experiencia establecida para el residente de obra. Asimismo, el jefe del proyecto para la elaboración del expediente técnico debe cumplir con la experiencia exigida en el artículo 188 del Reglamento.</i></p></div>
--	--

#### Importante para la Entidad

*Asimismo, la Entidad **puede** adoptar uno o más de los requisitos de calificación siguientes:*

***Esta nota deberá ser eliminada una vez culminada la elaboración de las bases, así como los requisitos de calificación que no se incluyan.***

<b>B</b>	<b>CAPACIDAD TÉCNICA Y PROFESIONAL</b>
<b>B.3</b>	<b>EQUIPAMIENTO ESTRATÉGICO</b>
	<p><u>Requisitos:</u></p> <ul style="list-style-type: none"><li>➤ 01) Nivel de Ingeniero inc. Accesorios</li><li>➤ (01) Equipo de Cómputo Laptop</li><li>➤ (01) Camioneta 4 x 4</li></ul> <p><u>Acreditación:</u></p> <p>De conformidad con el numeral 49.3 del artículo 49 y el literal e) del numeral 139.1 del artículo 139 del Reglamento este requisito de calificación se acredita para la suscripción del contrato.</p>
<b>C</b>	<b>EXPERIENCIA DEL POSTOR EN LA ESPECIALIDAD</b>
	<p><u>Requisitos:</u></p> <p>El postor debe acreditar un monto facturado acumulado equivalente a <b>[DOS (2) VECES EL VALOR REFERENCIAL DE LA CONTRATACIÓN]</b>, por la contratación de servicios de consultoría de obra iguales o similares al objeto de la convocatoria, durante los diez (10) años anteriores a la fecha de la presentación de ofertas que se computarán desde la fecha de la conformidad o emisión del comprobante de pago, según corresponda.</p> <p>Se consideran servicios de consultoría de obra similares a los siguientes: Construcción, instalación, ampliación, mejoramiento, reconstrucción y/o rehabilitación de sistemas y líneas de agua potable, alcantarillado y desagüe, plantas de tratamiento de agua, plantas de tratamiento de sólidos y afines a los antes mencionados.</p> <p><u>Acreditación:</u></p> <p>La experiencia del postor en la especialidad se acreditará con copia simple de (i) contratos u órdenes de servicios y su respectiva conformidad o constancia de prestación; o (ii) comprobantes de pago cuya cancelación se acredite documental y fehacientemente, con voucher de depósito, nota de abono, reporte de estado de cuenta, cualquier otro documento emitido por Entidad del sistema financiero que</p>



acredite el abono o mediante cancelación en el mismo comprobante de pago<sup>16</sup>.

**Los postores pueden presentar hasta un máximo de veinte (20) contrataciones para acreditar el requisito de calificación y el factor “Experiencia de Postor en la Especialidad”.**

En caso los postores presenten varios comprobantes de pago para acreditar una sola contratación, se debe acreditar que corresponden a dicha contratación; de lo contrario, se asumirá que los comprobantes acreditan contrataciones independientes, en cuyo caso solo se considerará, las veinte (20) primeras contrataciones indicadas en el **Anexo N° 8** referido a la Experiencia del Postor en la Especialidad.

En el caso de servicios de supervisión en ejecución, solo se considera como experiencia la parte del contrato que haya sido ejecutada durante los diez (10) años anteriores a la fecha de presentación de ofertas, debiendo adjuntarse copia de las conformidades correspondientes a tal parte o los respectivos comprobantes de pago cancelados.

En los casos que se acredite experiencia adquirida en consorcio, debe presentarse la promesa de consorcio o el contrato de consorcio del cual se desprenda fehacientemente el porcentaje de las obligaciones que se asumió en el contrato presentado; de lo contrario, no se computará la experiencia proveniente de dicho contrato.

Asimismo, cuando se presenten contratos derivados de procesos de selección convocados antes del 20.09.2012, la calificación se ceñirá al método descrito en la Directiva “Participación de Proveedores en Consorcio en las Contrataciones del Estado”, debiendo presumirse que el porcentaje de las obligaciones equivale al porcentaje de participación de la promesa de consorcio o del contrato de consorcio. En caso que en dichos documentos no se consigne el porcentaje de participación se presumirá que las obligaciones se ejecutaron en partes iguales.

Si el titular de la experiencia no es el postor, consignar si dicha experiencia corresponde a la matriz en caso que el postor sea sucursal, o fue transmitida por reorganización societaria, debiendo acompañar la documentación sustentatoria correspondiente.

Si el postor acredita experiencia de otra persona jurídica como consecuencia de una reorganización societaria, debe presentar adicionalmente el **Anexo N° 9**.

Cuando en los contratos, órdenes de servicio o comprobantes de pago el monto facturado se encuentre expresado en moneda extranjera, debe indicarse el tipo de cambio venta publicado por la Superintendencia de Banca, Seguros y AFP correspondiente a la fecha de suscripción del contrato, de emisión de la orden de servicio o de cancelación del comprobante de pago, según corresponda.

Sin perjuicio de lo anterior, los postores deben llenar y presentar el **Anexo N° 8** referido a la Experiencia del Postor en la Especialidad.

#### Importante

- *El órgano encargado de las contrataciones o el comité de selección, según corresponda, debe valorar de manera integral los documentos presentados por el postor para acreditar la experiencia. En tal sentido, aun cuando en los documentos presentados la denominación del objeto contractual no coincida literalmente con el previsto en las bases, se deberá validar la experiencia si las actividades que ejecutó el postor corresponden a la experiencia requerida.*
- *En el caso de consorcios, la calificación de la experiencia se realiza conforme a la Directiva “Participación de Proveedores en Consorcio en las Contrataciones del Estado”.*

<sup>16</sup> Cabe precisar que, de acuerdo con la **Resolución N° 0065-2018-TCE-S1 del Tribunal de Contrataciones del Estado**:

*“... el solo sello de cancelado en el comprobante, cuando ha sido colocado por el propio postor, no puede ser considerado como una acreditación que produzca fehaciencia en relación a que se encuentra cancelado. Admitir ello equivaldría a considerar como válida la sola declaración del postor afirmando que el comprobante de pago ha sido cancelado”*

*(...)*

*“Situación diferente se suscita ante el sello colocado por el cliente del postor [sea utilizando el término “cancelado” o “pagado”] supuesto en el cual sí se contaría con la declaración de un tercero que brinde certeza, ante la cual debiera reconocerse la validez de la experiencia”.*



#### Importante

- *Si como resultado de una consulta u observación corresponde precisarse o ajustarse el requerimiento, se solicita la autorización del área usuaria y se pone de conocimiento de tal hecho a la dependencia que aprobó el expediente de contratación, de conformidad con el numeral 72.3 del artículo 72 del Reglamento.*
- *El cumplimiento de los Términos de Referencia se realiza mediante la presentación de una declaración jurada. De ser el caso, adicionalmente la Entidad puede solicitar documentación que acredite el cumplimiento del algún componente de estos. Para dicho efecto consignará de manera detallada los documentos que deben presentar los postores en el literal a.5) del numeral 2.2.1.1 de esta sección de las bases.*
- *Los requisitos de calificación determinan si los postores cuentan con las capacidades necesarias para ejecutar el contrato, lo que debe ser acreditado documentalmente, y no mediante declaración jurada.*



#### CAPÍTULO IV FACTORES DE EVALUACIÓN

##### EVALUACIÓN TÉCNICA (Puntaje: 100 Puntos)

###### Importante para la Entidad

De acuerdo con el artículo 51 del Reglamento, se **deben** establecer los siguientes factores de evaluación:

FACTORES DE EVALUACIÓN		PUNTAJE / METODOLOGÍA PARA SU ASIGNACIÓN
<b>A.</b>	<b>EXPERIENCIA DEL POSTOR EN LA ESPECIALIDAD</b>	<b>[60] puntos</b>
	<p><u>Evaluación:</u></p> <p>El postor debe acreditar un monto facturado acumulado equivalente a <b>[TRES (3) VECES EL VALOR REFERENCIAL DE LA CONTRATACIÓN O DEL ÍTEM]</b>, por la contratación de servicios de consultoría de obra iguales o similares al objeto de la convocatoria, durante los diez (10) años anteriores a la fecha de la presentación de ofertas que se computarán desde la fecha de la conformidad o emisión del comprobante de pago, según corresponda.</p> <p><u>Acreditación:</u></p> <p>La experiencia en la especialidad se acreditará con copia simple de (i) contratos u órdenes de servicios y su respectiva conformidad o constancia de prestación; o (ii) comprobantes de pago cuya cancelación se acredite documental y fehacientemente, con voucher de depósito, nota de abono, reporte de estado de cuenta, cualquier otro documento emitido por Entidad del sistema financiero que acredite el abono o mediante cancelación en el mismo comprobante de pago<sup>17</sup>.</p> <p>Las disposiciones sobre el requisito de calificación "Experiencia del postor en la especialidad" previstas en el literal C del numeral 3.2 del Capítulo III de la presente sección de las bases resultan aplicables para el presente factor.</p>	<p><b>M =</b> Monto facturado acumulado por el postor por la prestación de servicios de consultoría en la especialidad</p> <p><b>M</b> &gt;= [03]<sup>18</sup> veces el valor referencial: <b>[60] puntos</b></p> <p><b>M</b> &gt;= [2.5] veces el valor referencial y &lt; [3] veces el valor referencial: <b>[40] puntos</b></p> <p><b>M</b> &gt; [2.0]<sup>19</sup> veces el valor referencial y &lt; [2.5] veces el valor referencial: <b>[20] puntos</b></p>
<b>B.</b>	<b>METODOLOGÍA PROPUESTA</b>	<b>[40] puntos</b>
	<p><u>Evaluación:</u></p>	Desarrolla las 4 metodologías que sustente

<sup>17</sup> Cabe precisar que, de acuerdo con la **Resolución N° 0065-2018-TCE-S1 del Tribunal de Contrataciones del Estado**:

"... el solo sello de cancelado en el comprobante, cuando ha sido colocado por el propio postor, no puede ser considerado como una acreditación que produzca fehaciencia en relación a que se encuentra cancelado. Admitir ello equivaldría a considerar como válida la sola declaración del postor afirmando que el comprobante de pago ha sido cancelado"

(...)

"Situación diferente se suscita ante el sello colocado por el cliente del postor [sea utilizando el término "cancelado" o "pagado"] supuesto en el cual sí se contaría con la declaración de un tercero que brinde certeza, ante la cual debiera reconocerse la validez de la experiencia".

<sup>18</sup> El monto no puede ser mayor a tres (3) veces el valor referencial.

<sup>19</sup> El monto debe ser mayor al requerido como requisito de calificación. En ese sentido, si por ejemplo se solicitó como requisito de calificación una (1) vez el valor referencial la metodología del factor de evaluación podría ser la siguiente:

M >= 2 veces el valor referencial

[...] puntos

M >= 1.5 veces el valor referencial y < 2 veces el valor referencial

[...] puntos

M > 1 vez el valor referencial y < 1.5 veces el valor referencial

[...] puntos



FACTORES DE EVALUACIÓN		PUNTAJE / METODOLOGÍA PARA SU ASIGNACIÓN
<p>Se evaluará la metodología propuesta por el postor para la ejecución de la consultoría de obra, cuyo contenido mínimo es el siguiente:</p> <ul style="list-style-type: none"><li>Plan de Trabajo.</li><li>Matriz de asignación de responsabilidades, cronograma de utilización de personal y equipos.</li><li>Control de calidad Técnica de la obra, control de plazos de ejecución y control económico de la obra.</li><li>Sistema de Gestión Ambiental y seguridad y Salud ocupacional.</li></ul> <p><u>Acreditación:</u></p> <p>Se acreditará mediante la presentación del documento que sustente la metodología propuesta.</p>	la oferta	<b>40 puntos</b>
	Desarrolla las 3 metodologías que sustente la oferta	<b>30 puntos</b>
	Desarrolla las 2 metodologías que sustente la oferta	<b>20 puntos</b>
	Desarrolla unas de las metodologías que sustente la oferta	<b>10 puntos</b>
	No Desarrolla ninguna de las metodologías.	<b>[0] puntos</b>

Para acceder a la etapa de evaluación económica, el postor debe obtener un **puntaje técnico mínimo de ochenta (80) puntos**.

#### Importante

- Los factores de evaluación elaborados por el órgano encargado de contrataciones o el comité de selección, según corresponda, guardan vinculación, razonabilidad y proporcionalidad con el objeto de la contratación. Asimismo, estos no pueden calificar con puntaje el cumplimiento de los Términos de Referencia ni los requisitos de calificación.*
- Las ofertas técnicas que no alcancen el puntaje mínimo especificado son descalificadas.*

#### EVALUACIÓN ECONÓMICA (Puntaje: 100 Puntos)

FACTOR DE EVALUACIÓN	PUNTAJE / METODOLOGÍA PARA SU ASIGNACIÓN
<b>A. PRECIO</b>	
<p><u>Evaluación:</u></p> <p>Se evaluará considerando la oferta económica del postor.</p> <p><u>Acreditación:</u></p> <p>Se acreditará mediante el registro del monto de la oferta en el SEACE o documento que contiene la oferta económica (<b>Anexo N° 6</b>), según corresponda.</p>	<p>La evaluación consistirá en asignar un puntaje de cien (100) puntos a la oferta de precio más bajo y otorga a las demás ofertas puntajes inversamente proporcionales a sus respectivos precios, según la siguiente fórmula:</p> $P_i = \frac{O_m \times PMP}{O_i}$ <p>Donde:</p> <p>I = Oferta</p> <p>P<sub>i</sub> = Puntaje de la oferta a evaluar</p> <p>O<sub>i</sub> = Precio i</p> <p>O<sub>m</sub> = Precio de la oferta más baja</p> <p>PMP = Puntaje máximo del precio</p>
<b>PUNTAJE TOTAL</b>	<b>100 puntos</b>



## CAPÍTULO V PROFORMA DEL CONTRATO

### Importante

*Dependiendo del objeto del contrato, de resultar indispensable, puede incluirse cláusulas adicionales o la adecuación de las propuestas en el presente documento, las que en ningún caso pueden contemplar disposiciones contrarias a la normativa vigente ni a lo señalado en este capítulo.*

Conste por el presente documento, la contratación del servicio de consultoría de obra [CONSIGNAR LA DENOMINACIÓN DE LA CONVOCATORIA], que celebra de una parte [CONSIGNAR EL NOMBRE DE LA ENTIDAD], en adelante LA ENTIDAD, con RUC N° [.....], con domicilio legal en [.....], representada por [.....], identificado con DNI N° [.....], y de otra parte [.....], con RUC N° [.....], con domicilio legal en [.....], inscrita en la Ficha N° [.....] Asiento N° [.....] del Registro de Personas Jurídicas de la ciudad de [.....], debidamente representado por su Representante Legal, [.....], con DNI N° [.....], según poder inscrito en la Ficha N° [.....], Asiento N° [.....] del Registro de Personas Jurídicas de la ciudad de [.....], a quien en adelante se le denominará EL CONTRATISTA en los términos y condiciones siguientes:

### **CLÁUSULA PRIMERA: ANTECEDENTES**

Con fecha [.....], el órgano encargado de las contrataciones o el comité de selección, según corresponda, adjudicó la buena pro de la **ADJUDICACIÓN SIMPLIFICADA N° [CONSIGNAR NOMENCLATURA DEL PROCEDIMIENTO DE SELECCIÓN]** para la contratación de [CONSIGNAR LA DENOMINACIÓN DE LA CONVOCATORIA], a [INDICAR NOMBRE DEL GANADOR DE LA BUENA PRO], cuyos detalles e importe constan en los documentos integrantes del presente contrato.

### **CLÁUSULA SEGUNDA: OBJETO**

El presente contrato tiene por objeto [CONSIGNAR EL OBJETO DE LA CONTRATACIÓN].

### **CLÁUSULA TERCERA: MONTO CONTRACTUAL**

El monto total del presente contrato asciende a [CONSIGNAR MONEDA Y MONTO], que incluye todos los impuestos de Ley.

Este monto comprende el costo del servicio de consultoría de obra, todos los tributos, seguros, transporte, inspecciones, pruebas y, de ser el caso, los costos laborales conforme a la legislación vigente, así como cualquier otro concepto que pueda tener incidencia sobre la ejecución del servicio de consultoría de obra materia del presente contrato.

### **CLÁUSULA CUARTA: DEL PAGO<sup>20</sup>**

LA ENTIDAD se obliga a pagar la contraprestación a EL CONTRATISTA en [INDICAR MONEDA], en [INDICAR SI SE TRATA DE PAGO ÚNICO, PAGOS PARCIALES O PAGOS PERIÓDICOS O SEGÚN TARIFA EN EL CASO DE PROCEDIMIENTOS DE SUPERVISIÓN DE LA ELABORACIÓN DE EXPEDIENTES TÉCNICOS Y SUPERVISIÓN DE OBRAS CONVOCADOS BAJO EL SISTEMA DE CONTRATACIÓN DE TARIFAS], luego de la recepción formal y completa de la documentación correspondiente, según lo establecido en el artículo 171 del Reglamento de la Ley de Contrataciones del Estado.

Para tal efecto, el responsable de otorgar la conformidad de la prestación deberá hacerlo en un plazo que no excederá de los quince (15) días, bajo responsabilidad de dicho funcionario.

LA ENTIDAD debe efectuar el pago dentro de los diez (10) días calendario siguientes de otorgada la conformidad de los servicios, siempre que se verifiquen las condiciones establecidas en el contrato para ello, bajo responsabilidad del funcionario competente.

<sup>20</sup> En cada caso concreto, dependiendo de la naturaleza del contrato, podrá adicionarse la información que resulte pertinente a efectos de generar el pago.



En caso de retraso en el pago por parte de LA ENTIDAD, salvo que se deba a caso fortuito o fuerza mayor, EL CONTRATISTA tendrá derecho al pago de intereses legales conforme a lo establecido en el artículo 39 de la Ley de Contrataciones del Estado y en el artículo 171 de su Reglamento, los que se computan desde la oportunidad en que el pago debió efectuarse.

#### **CLÁUSULA QUINTA: DEL PLAZO DE LA EJECUCIÓN DE LA PRESTACIÓN**

El plazo de ejecución del presente contrato es de [.....], el mismo que se computa desde [CONSIGNAR SI ES DEL DÍA SIGUIENTE DEL PERFECCIONAMIENTO DEL CONTRATO, DESDE LA FECHA QUE SE ESTABLEZCA EN EL CONTRATO O DESDE LA FECHA EN QUE SE CUMPLAN LAS CONDICIONES PREVISTAS EN EL CONTRATO PARA EL INICIO DE LA EJECUCIÓN, DEBIENDO INDICAR LAS MISMAS EN ESTE ÚLTIMO CASO].

#### **Importante para la Entidad**

*De preverse en los Términos de Referencia la ejecución de actividades de instalación, implementación u otros que deban realizarse de manera previa al inicio del plazo de ejecución, se debe consignar lo siguiente:*

*“El plazo para la [CONSIGNAR LAS ACTIVIDADES PREVIAS PREVISTAS EN LOS TÉRMINOS DE REFERENCIA] es de [.....], el mismo que se computa desde [INDICAR CONDICIÓN CON LA QUE DICHAS ACTIVIDADES SE INICIAN].”*

#### **CLÁUSULA SEXTA: PARTES INTEGRANTES DEL CONTRATO**

El presente contrato está conformado por las bases integradas, la oferta ganadora<sup>21</sup>, así como los documentos derivados del procedimiento de selección que establezcan obligaciones para las partes.

#### **CLÁUSULA SÉTIMA: GARANTÍAS**

EL CONTRATISTA entregó al perfeccionamiento del contrato la respectiva garantía incondicional, solidaria, irrevocable, y de realización automática en el país al solo requerimiento, a favor de LA ENTIDAD, por los conceptos, montos y vigencias siguientes:

- De fiel cumplimiento del contrato: [CONSIGNAR EL MONTO], a través de la [INDICAR EL TIPO DE GARANTÍA PRESENTADA] N° [INDICAR NÚMERO DEL DOCUMENTO] emitida por [SEÑALAR EMPRESA QUE LA EMITE]. Monto que es equivalente al diez por ciento (10%) del monto del contrato original, la misma que debe mantenerse vigente hasta el consentimiento de la liquidación final.

#### **Importante**

*Al amparo de lo dispuesto en el numeral 149.4 del artículo 149 del Reglamento de la Ley de Contrataciones del Estado, en los contratos de consultoría de obra, si el postor ganador de la buena pro solicita la retención del diez por ciento (10%) del monto del contrato original como garantía de fiel cumplimiento de contrato, debe consignarse lo siguiente:*

*“De fiel cumplimiento del contrato: [CONSIGNAR EL MONTO], a través de la retención que debe efectuar LA ENTIDAD, durante la primera mitad del número total de pagos a realizarse, de forma prorrateada, con cargo a ser devuelto a la finalización del mismo.”*

En el caso que corresponda, consignar lo siguiente:

- Garantía fiel cumplimiento por prestaciones accesorias: [CONSIGNAR EL MONTO], a través de la [INDICAR EL TIPO DE GARANTÍA PRESENTADA] N° [INDICAR NÚMERO DEL DOCUMENTO] emitida por [SEÑALAR EMPRESA QUE LA EMITE], la misma que debe mantenerse vigente hasta el cumplimiento total de las obligaciones garantizadas.

#### **Importante**

<sup>21</sup> La oferta ganadora comprende a la oferta técnica y oferta económica del postor ganador de la buena pro.





*Al amparo de lo dispuesto en el numeral 151.2 del artículo 151 del Reglamento de la Ley de Contrataciones del Estado, si el postor ganador de la buena pro solicita la retención del diez por ciento (10%) del monto del contrato de la prestación accesoria como garantía de fiel cumplimiento de prestaciones accesorias, debe consignarse lo siguiente:*

*“De fiel cumplimiento por prestaciones accesorias: [CONSIGNAR EL MONTO], a través de la retención que debe efectuar LA ENTIDAD, durante la primera mitad del número total de pagos a realizarse, de forma prorrateada, con cargo a ser devuelto a la finalización del mismo.”*

#### **CLÁUSULA OCTAVA: EJECUCIÓN DE GARANTÍAS POR FALTA DE RENOVACIÓN**

LA ENTIDAD puede solicitar la ejecución de las garantías cuando EL CONTRATISTA no las hubiere renovado antes de la fecha de su vencimiento, conforme a lo dispuesto en el literal a) del numeral 155.1 del artículo 155 del Reglamento de la Ley de Contrataciones del Estado.

#### **Importante para la Entidad**

*Sólo en el caso que la Entidad hubiese previsto otorgar adelanto, se debe incluir la siguiente cláusula:*

#### **CLÁUSULA NOVENA: ADELANTO DIRECTO**

*“LA ENTIDAD no otorgara ningún adelanto.*

#### **CLÁUSULA DÉCIMA: CONFORMIDAD DE LA PRESTACIÓN DEL SERVICIO**

La conformidad de la prestación del servicio se regula por lo dispuesto en el artículo 168 del Reglamento de la Ley de Contrataciones del Estado. La conformidad será otorgada por [CONSIGNAR EL ÁREA O UNIDAD ORGÁNICA QUE OTORGARÁ LA CONFORMIDAD].

De existir observaciones, LA ENTIDAD las comunica al CONTRATISTA, indicando claramente el sentido de estas, otorgándole un plazo para subsanar no menor de cinco (5) ni mayor de quince (15) días. Si pese al plazo otorgado, EL CONTRATISTA no cumpliera a cabalidad con la subsanación, LA ENTIDAD puede otorgar al CONTRATISTA periodos adicionales para las correcciones pertinentes. En este supuesto corresponde aplicar la penalidad por mora desde el vencimiento del plazo para subsanar.

Este procedimiento no resulta aplicable cuando la consultoría manifiestamente no cumpla con las características y condiciones ofrecidas, en cuyo caso LA ENTIDAD no otorga la conformidad, debiendo considerarse como no ejecutada la prestación, aplicándose la penalidad que corresponda por cada día de atraso.

#### **CLÁUSULA UNDÉCIMA: DECLARACIÓN JURADA DEL CONTRATISTA**

EL CONTRATISTA declara bajo juramento que se compromete a cumplir las obligaciones derivadas del presente contrato, bajo sanción de quedar inhabilitado para contratar con el Estado en caso de incumplimiento.

#### **CLÁUSULA DUODÉCIMA: RESPONSABILIDAD POR VICIOS OCULTOS**

La conformidad del servicio por parte de LA ENTIDAD no enerva su derecho a reclamar posteriormente por defectos o vicios ocultos, conforme a lo dispuesto por los artículos 40 de la Ley de Contrataciones del Estado y 173 de su Reglamento.

El plazo máximo de responsabilidad del contratista es de [CONSIGNAR TIEMPO EN AÑOS, SEGÚN CORRESPONDA] año(s) contado a partir de la conformidad otorgada por LA ENTIDAD.

#### **Importante para la Entidad**



*En los contratos de consultoría de obras para elaborar los expedientes técnicos de obra, se debe reemplazar el último párrafo de esta cláusula por el siguiente:*

*“El plazo máximo de responsabilidad del contratista por errores o deficiencias o por vicios ocultos puede ser reclamada por la Entidad por [CONSIGNAR TIEMPO EN AÑOS, NO MENOR DE TRES (3) AÑOS] años después de la conformidad de obra otorgada por LA ENTIDAD”.*

*En los contratos de consultoría de obras para la supervisión de obra, se debe reemplazar el último párrafo de esta cláusula por el siguiente:*

*“El plazo máximo de responsabilidad del contratista puede ser reclamada por la Entidad por [CONSIGNAR TIEMPO EN AÑOS, NO MENOR DE SIETE (7) AÑOS] años después de la conformidad de obra otorgada por LA ENTIDAD”.*

### **CLÁUSULA DÉCIMA TERCERA: PENALIDADES**

Si EL CONTRATISTA incurre en retraso injustificado en la ejecución de las prestaciones objeto del contrato, LA ENTIDAD le aplica automáticamente una penalidad por mora por cada día de atraso, de acuerdo a la siguiente fórmula:

$$\text{Penalidad Diaria} = \frac{0.10 \times \text{monto vigente}}{F \times \text{plazo vigente en días}}$$

Donde:

**F = 0.25 para plazos mayores a sesenta (60) días o;**

El retraso se justifica a través de la solicitud de ampliación de plazo debidamente aprobado. Adicionalmente, se considera justificado el retraso y en consecuencia no se aplica penalidad, cuando EL CONTRATISTA acredite, de modo objetivamente sustentado, que el mayor tiempo transcurrido no le resulta imputable. En este último caso la calificación del retraso como justificado por parte de LA ENTIDAD no da lugar al pago de gastos generales ni costos directos de ningún tipo, conforme el numeral 162.5 del artículo 162 del Reglamento de la Ley de Contrataciones del Estado.

Adicionalmente a la penalidad por mora se aplicará la siguiente penalidad:

<b>Otras Penalidades</b>			
<b>N°</b>	<b>Supuestos de Aplicación de Penalidad</b>	<b>Forma de Calculo</b>	<b>Procedimiento</b>
1.00	Cuando el personal del plantel profesional clave permanece menos de sesenta (60) días calendario o del íntegro del plazo de ejecución, si este es menor a los sesenta (60) días calendario, de conformidad con las disposiciones establecidas en el numeral 190.2 del artículo 190 del Reglamento.	0.5 UIT, por cada día de ausencia del personal en obra en el plazo previsto.	Según informe de inspección y/o verificación, por parte del Área de División de Supervisión y Liquidación de Obra de la MDLL.
2.00	En caso culmine la relación contractual entre el consultor de la supervisión y el personal ofertado y la Entidad no haya aprobado la sustitución del personal por no cumplir con la experiencia y calificaciones requeridas, de conformidad con las disposiciones establecidas en el numeral 190.5 del artículo 190 del Reglamento.	0.5 UIT, por cada día de ausencia del personal en obra en el plazo previsto.	Según informe de inspección y/o verificación, por parte del Área de División de Supervisión y Liquidación de Obra de la MDLL.



3.00	Cuando el consultor de la supervisión no entregue el Plan de Trabajo, dentro de los 7 días Calendarios de iniciado la ejecución de la Obra.	0.10 UIT, por cada día de retraso en la entrega del Plan de Trabajo.	Según informe de inspección y/o verificación, por parte del Área de División de Supervisión y Liquidación de Obra de la MDLL.
4.00	Cuando el jefe de Supervisión y/o los demás profesionales propuestos no se encuentre en la obra, de acuerdo al coeficiente de participación establecido.	0.10 UIT, por cada día de ausencia de cada uno de los profesionales.	Según informe de inspección y/o verificación, por parte del Área de División de Supervisión y Liquidación de Obra de la MDLL.
5.00	<b>Revisión del Expediente Técnico de Obra:</b> Cuando el consultor de la supervisión no presente el informe de revisión del expediente técnico de obra en los plazos establecidos en el artículo 177 del reglamento de la Ley de Contrataciones del Estado.	0.10 UIT, por cada día de retraso en la entrega del informe.	Según informe de inspección y/o verificación, por parte del Área de División de Supervisión y Liquidación de Obra de la MDLL.
6.00	<b>Entrega de Información y/o documentación incompleta y/o con errores y/o extemporánea:</b> cuando el consultor de la supervisión entregue documentación incompleta y/o con errores y/o extemporánea, que afecten los procedimientos, tramites y/o disposiciones estipulados en el reglamento de la ley de contrataciones del estado para el normal desarrollo y ejecución de la obra (valorizaciones, informe de especialistas, etc.) y no subsane y/o absuelva las observaciones realizadas por el área de División de Supervisión y Liquidación de Obra y/o la Entidad en los plazos solicitados y/o requeridos. La penalidad se aplica por cada día de retraso.	6/1000 (del contrato principal)	Según informe de inspección y/o verificación, por parte del Área de División de Supervisión y Liquidación de Obra de la MDLL.
7.00	El supervisor/la supervisión deberá de cumplir con presentar su liquidación de consultoría dentro de los plazos establecidos en el Artículo 170 del Reglamento de la Ley de Contrataciones del Estado, de lo contrario se elaborará por oficio.	0.10 UIT (por cada día de retraso)	Según informe de inspección y/o verificación, por parte del Área de División de Supervisión y Liquidación de Obra de la MDLL.
8.00	<b>Incumplimiento de funciones:</b> cuando el consultor de la supervisión no cumpla con las funciones suscritas en el contrato con la Entidad.	0.10 UIT por cada función que no se cumpla.	Según informe de inspección y/o verificación, por parte del Área de División de Supervisión y Liquidación de Obra de la MDLL.
9.00	<b>CALIDAD DE EJECUCION DE OBRA</b> No rechazar las estructuras y/o dimensiones no concordantes con el expediente técnico.	0.10 UIT por cada estructura y/o dimensiones no concordantes con el expediente técnico	Según informe de inspección y/o verificación, por parte del Área de División de Supervisión y Liquidación de Obra de la MDLL.
10.00	Incumplimiento en la implementación del Plan de vigilancia prevención y control	3/500 (del contrato)	Según informe de inspección y/o verificación,



	frente al covid-19, en la ejecución del proyecto.	principal) (por c/u)	por parte del Área de División de Supervisión y Liquidación de Obra de la MDLL.
--	---	----------------------	---

#### Importante

*De haberse previsto establecer penalidades distintas a la penalidad por mora, incluir dichas penalidades, los supuestos de aplicación de penalidad, la forma de cálculo de la penalidad para cada supuesto y el procedimiento mediante el cual se verifica el supuesto a penalizar, conforme el artículo 163 del Reglamento de la Ley de Contrataciones del Estado.*

Estas penalidades se deducen de los pagos a cuenta o del pago final, según corresponda; o si fuera necesario, se cobra del monto resultante de la ejecución de la garantía de fiel cumplimiento.

Estos dos (2) tipos de penalidades pueden alcanzar cada una un monto máximo equivalente al diez por ciento (10%) del monto del contrato vigente, o de ser el caso, del ítem que debió ejecutarse.

Cuando se llegue a cubrir el monto máximo de la penalidad por mora o el monto máximo para otras penalidades, de ser el caso, LA ENTIDAD puede resolver el contrato por incumplimiento.

#### **CLÁUSULA DÉCIMA CUARTA: RESOLUCIÓN DEL CONTRATO**

Cualquiera de las partes puede resolver el contrato, de conformidad con el numeral 32.3 del artículo 32 y artículo 36 de la Ley de Contrataciones del Estado, y el artículo 164 de su Reglamento. De darse el caso, LA ENTIDAD procederá de acuerdo a lo establecido en el artículo 165 del Reglamento de la Ley de Contrataciones del Estado.

#### **CLÁUSULA DÉCIMA QUINTA: RESPONSABILIDAD DE LAS PARTES**

Cuando se resuelva el contrato por causas imputables a algunas de las partes, se debe resarcir los daños y perjuicios ocasionados, a través de la indemnización correspondiente. Ello no obsta la aplicación de las sanciones administrativas, penales y pecuniarias a que dicho incumplimiento diere lugar, en el caso que éstas correspondan.

Lo señalado precedentemente no exime a ninguna de las partes del cumplimiento de las demás obligaciones previstas en el presente contrato.

#### **CLÁUSULA DÉCIMA SEXTA: ANTICORRUPCIÓN**

EL CONTRATISTA declara y garantiza no haber, directa o indirectamente, o tratándose de una persona jurídica a través de sus socios, integrantes de los órganos de administración, apoderados, representantes legales, funcionarios, asesores o personas vinculadas a las que se refiere el artículo 7 del Reglamento de la Ley de Contrataciones del Estado, ofrecido, negociado o efectuado, cualquier pago o, en general, cualquier beneficio o incentivo ilegal en relación al contrato.

Asimismo, el CONTRATISTA se obliga a conducirse en todo momento, durante la ejecución del contrato, con honestidad, probidad, veracidad e integridad y de no cometer actos ilegales o de corrupción, directa o indirectamente o a través de sus socios, accionistas, participacionistas, integrantes de los órganos de administración, apoderados, representantes legales, funcionarios, asesores y personas vinculadas a las que se refiere el artículo 7 del Reglamento de la Ley de Contrataciones del Estado.

Además, EL CONTRATISTA se compromete a i) comunicar a las autoridades competentes, de manera directa y oportuna, cualquier acto o conducta ilícita o corrupta de la que tuviera conocimiento; y ii) adoptar medidas técnicas, organizativas y/o de personal apropiadas para evitar los referidos actos o prácticas.

#### **CLÁUSULA DÉCIMA SÉTIMA: MARCO LEGAL DEL CONTRATO**

Sólo en lo no previsto en este contrato, en la Ley de Contrataciones del Estado y su Reglamento, en las directivas que emita el OSCE y demás normativa especial que resulte aplicable, serán de



aplicación supletoria las disposiciones pertinentes del Código Civil vigente, cuando corresponda, y demás normas de derecho privado.

**CLÁUSULA DÉCIMA OCTAVA: SOLUCIÓN DE CONTROVERSIAS<sup>22</sup>**

Las controversias que surjan entre las partes durante la ejecución del contrato se resuelven mediante conciliación o arbitraje, según el acuerdo de las partes.

Cualquiera de las partes tiene derecho a iniciar el arbitraje a fin de resolver dichas controversias dentro del plazo de caducidad previsto en la Ley de Contrataciones del Estado y su Reglamento.

Facultativamente, cualquiera de las partes tiene el derecho a solicitar una conciliación dentro del plazo de caducidad correspondiente, según lo señalado en el artículo 224 del Reglamento de la Ley de Contrataciones del Estado, sin perjuicio de recurrir al arbitraje, en caso no se llegue a un acuerdo entre ambas partes o se llegue a un acuerdo parcial. Las controversias sobre nulidad del contrato solo pueden ser sometidas a arbitraje.

El Laudo arbitral emitido es inapelable, definitivo y obligatorio para las partes desde el momento de su notificación, según lo previsto en el numeral 45.21 del artículo 45 de la Ley de Contrataciones del Estado.

**CLÁUSULA DÉCIMA NOVENA: FACULTAD DE ELEVAR A ESCRITURA PÚBLICA**

Cualquiera de las partes puede elevar el presente contrato a Escritura Pública corriendo con todos los gastos que demande esta formalidad.

**CLÁUSULA VIGÉSIMA: DOMICILIO PARA EFECTOS DE LA EJECUCIÓN CONTRACTUAL**

Las partes declaran el siguiente domicilio para efecto de las notificaciones que se realicen durante la ejecución del presente contrato:

DOMICILIO DE LA ENTIDAD: [.....]

DOMICILIO DEL CONTRATISTA: [CONSIGNAR EL DOMICILIO SEÑALADO POR EL POSTOR GANADOR DE LA BUENA PRO AL PRESENTAR LOS REQUISITOS PARA EL PERFECCIONAMIENTO DEL CONTRATO]

La variación del domicilio aquí declarado de alguna de las partes debe ser comunicada a la otra parte, formalmente y por escrito, con una anticipación no menor de quince (15) días calendario.

De acuerdo con las bases integradas, la oferta y las disposiciones del presente contrato, las partes lo firman por duplicado en señal de conformidad en la ciudad de [.....] al [CONSIGNAR FECHA].

\_\_\_\_\_  
“LA ENTIDAD”

\_\_\_\_\_  
“EL CONTRATISTA”

<sup>22</sup> De acuerdo con el numeral 225.3 del artículo 225 del Reglamento, las partes pueden recurrir al arbitraje ad hoc cuando las controversias deriven de procedimientos de selección cuyo valor referencial sea menor o igual a cinco millones con 00/100 soles (S/ 5 000 000,00).



## CAPÍTULO VI CONSTANCIA DE PRESTACIÓN DE CONSULTORÍA DE OBRA

De conformidad con el artículo 169 del Reglamento, se deja expresa constancia de la culminación de la prestación derivada del contrato mencionado en el numeral 3 del presente documento.

<b>1 DATOS DEL DOCUMENTO</b>	Número del documento	
	Fecha de emisión del documento	

2	DATOS DEL CONTRATISTA	Nombre, denominación o razón social			
		RUC			
		EN CASO EL CONTRATISTA SEA UN CONSORCIO, ADEMÁS SE DEBERÁ REGISTRAR LA SIGUIENTE INFORMACIÓN:			
		Nombre o razón social del integrante del consorcio	RUC	%	Descripción de las obligaciones

3 DATOS DEL CONTRATO	Número del contrato						
	Tipo y número del procedimiento de selección						
	Objeto del contrato	Elaboración de Expediente Técnico		Supervisión de la elaboración del Expediente Técnico		Supervisión de Obra	
	Descripción del objeto del contrato						
	Fecha de suscripción del contrato						
	Monto total ejecutado del contrato						
	Plazo de ejecución contractual	Plazo original			días calendario		
		Ampliación(es) de plazo			días calendario		
		Total plazo			días calendario		
Fecha de inicio de la consultoría de obra							
Fecha final de la consultoría de obra							

En caso de elaboración de Expediente Técnico

<b>4 DATOS DEL EXPEDIENTE TÉCNICO</b>	Denominación del proyecto	
	Ubicación del proyecto	
	Monto del presupuesto	

En caso de Supervisión de Obras

<b>5 DATOS DE LA OBRA</b>	Denominación de la obra	
	Ubicación de la obra	
	Número de adicionales de obra	
	Monto total de los adicionales	
	Número de deductivos	
	Monto total de los deductivos	
	Monto total de la obra	



<b>6 APLICACIÓN DE PENALIDADES</b>	Monto de las penalidades por mora	
	Monto de otras penalidades	
	Monto total de las penalidades aplicadas	

<b>7 DATOS DE LA ENTIDAD</b>	Nombre de la Entidad	
	RUC de la Entidad	
	Nombres y apellidos del funcionario que emite la constancia	
	Cargo que ocupa en la Entidad	
	Teléfono de contacto	

<b>8</b>	<b>NOMBRE, FIRMA Y SELLO DEL FUNCIONARIO COMPETENTE</b>
----------	---





## **ANEXOS**



## ANEXO N° 1

### DECLARACIÓN JURADA DE DATOS DEL POSTOR

Señores

**[CONSIGNAR ÓRGANO ENCARGADO DE LAS CONTRATACIONES O COMITÉ DE SELECCIÓN, SEGÚN CORRESPONDA]**

**ADJUDICACIÓN SIMPLIFICADA N° [CONSIGNAR NOMENCLATURA DEL PROCEDIMIENTO]**

Presente.-

El que se suscribe, [...], postor y/o Representante Legal de [CONSIGNAR EN CASO DE SER PERSONA JURÍDICA], identificado con [CONSIGNAR TIPO DE DOCUMENTO DE IDENTIDAD] N° [CONSIGNAR NÚMERO DE DOCUMENTO DE IDENTIDAD], con poder inscrito en la localidad de [CONSIGNAR EN CASO DE SER PERSONA JURÍDICA] en la Ficha N° [CONSIGNAR EN CASO DE SER PERSONA JURÍDICA] Asiento N° [CONSIGNAR EN CASO DE SER PERSONA JURÍDICA], **DECLARO BAJO JURAMENTO** que la siguiente información se sujeta a la verdad:

Nombre, Denominación o Razón Social :			
Domicilio Legal :			
RUC :	Teléfono(s) :		
MYPE <sup>23</sup>		Sí	No
Correo electrónico :			

#### Autorización de notificación por correo electrónico:

... [CONSIGNAR SÍ O NO] autorizo que se notifiquen al correo electrónico indicado las siguientes actuaciones:

1. Solicitud de subsanación de los requisitos para perfeccionar el contrato.
2. Solicitud al postor que ocupó el segundo lugar en el orden de prelación para presentar los documentos para perfeccionar el contrato.
3. Respuesta a la solicitud de acceso al expediente de contratación.

Asimismo, me comprometo a remitir la confirmación de recepción, en el plazo máximo de dos (2) días hábiles de recibida la comunicación.

[CONSIGNAR CIUDAD Y FECHA]

.....  
**Firma, Nombres y Apellidos del postor o Representante legal, según corresponda**

#### Importante

*La notificación dirigida a la dirección de correo electrónico consignada se entenderá válidamente efectuada cuando la Entidad reciba acuse de recepción.*

<sup>23</sup> Esta información será verificada por la Entidad en la página web del Ministerio de Trabajo y Promoción del Empleo en la sección consulta de empresas acreditadas en el REMYPE en el link <http://www2.trabajo.gob.pe/servicios-en-linea-2-2/> y se tendrá en consideración, en caso el postor ganador de la buena pro solicite la retención del diez por ciento (10%) del monto del contrato, en calidad de garantía de fiel cumplimiento, según lo señalado en el numeral 149.4 del artículo 149 y el numeral 151.2 del artículo 151 del Reglamento. Asimismo, dicha información se tendrá en cuenta en caso de empate, conforme a lo previsto en el artículo 91 del Reglamento.



**Importante**

*Cuando se trate de consorcios, la declaración jurada es la siguiente:*

**ANEXO N° 1**

**DECLARACIÓN JURADA DE DATOS DEL POSTOR**

Señores

**[CONSIGNAR ÓRGANO ENCARGADO DE LAS CONTRATACIONES O COMITÉ DE SELECCIÓN, SEGÚN CORRESPONDA]**

**ADJUDICACIÓN SIMPLIFICADA N° [CONSIGNAR NOMENCLATURA DEL PROCEDIMIENTO]**

Presente.-

El que se suscribe, [...], representante común del consorcio [CONSIGNAR EL NOMBRE DEL CONSORCIO], identificado con [CONSIGNAR TIPO DE DOCUMENTO DE IDENTIDAD] N° [CONSIGNAR NÚMERO DE DOCUMENTO DE IDENTIDAD], **DECLARO BAJO JURAMENTO** que la siguiente información se sujeta a la verdad:

Datos del consorciado 1			
Nombre, Denominación o Razón Social :			
Domicilio Legal :			
RUC :	Teléfono(s) :		
MYPE <sup>24</sup>	Sí	No	
Correo electrónico :			

Datos del consorciado 2			
Nombre, Denominación o Razón Social :			
Domicilio Legal :			
RUC :	Teléfono(s) :		
MYPE <sup>25</sup>	Sí	No	
Correo electrónico :			

Datos del consorciado ...			
Nombre, Denominación o Razón Social :			
Domicilio Legal :			
RUC :	Teléfono(s) :		
MYPE <sup>26</sup>	Sí	No	
Correo electrónico :			

**Autorización de notificación por correo electrónico:**

Correo electrónico del consorcio:
-----------------------------------

... [CONSIGNAR SÍ O NO] autorizo que se notifiquen al correo electrónico indicado las siguientes actuaciones:

<sup>24</sup> Esta información será verificada por la Entidad en la página web del Ministerio de Trabajo y Promoción del Empleo en la sección consulta de empresas acreditadas en el REMYPE en el link <http://www2.trabajo.gob.pe/servicios-en-linea-2-2/> y se tendrá en consideración, en caso el consorcio ganador de la buena pro solicite la retención del diez por ciento (10%) del monto del contrato, en calidad de garantía de fiel cumplimiento, según lo señalado en el numeral 149.4 del artículo 149 y el numeral 151.2 del artículo 151 del Reglamento. Asimismo, dicha información se tendrá en cuenta en caso de empate, conforme a lo previsto en el artículo 91 del Reglamento. Para dichos efectos, todos los integrantes del consorcio deben acreditar la condición de micro o pequeña empresa.

<sup>25</sup> Ibídem.

<sup>26</sup> Ibídem.



1. Solicitud de subsanación de los requisitos para perfeccionar el contrato.
2. Solicitud al postor que ocupó el segundo lugar en el orden de prelación para presentar los documentos para perfeccionar el contrato.
3. Respuesta a la solicitud de acceso al expediente de contratación.

Asimismo, me comprometo a remitir la confirmación de recepción, en el plazo máximo de dos (2) días hábiles de recibida la comunicación.

[CONSIGNAR CIUDAD Y FECHA]

.....  
**Firma, Nombres y Apellidos del representante  
común del consorcio**

**Importante**

*La notificación dirigida a la dirección de correo electrónico consignada se entenderá válidamente efectuada cuando la Entidad reciba acuse de recepción.*



## ANEXO N° 2

### DECLARACIÓN JURADA (ART. 52 DEL REGLAMENTO DE LA LEY DE CONTRATACIONES DEL ESTADO)

Señores

**[CONSIGNAR ÓRGANO ENCARGADO DE LAS CONTRATACIONES O COMITÉ DE SELECCIÓN, SEGÚN CORRESPONDA]**

**ADJUDICACIÓN SIMPLIFICADA N° [CONSIGNAR NOMENCLATURA DEL PROCEDIMIENTO]**

Presente.-

Mediante el presente el suscrito, postor y/o Representante Legal de [CONSIGNAR EN CASO DE SER PERSONA JURÍDICA], declaro bajo juramento:

- i. No haber incurrido y me obligo a no incurrir en actos de corrupción, así como a respetar el principio de integridad.
- ii. No tener impedimento para postular en el procedimiento de selección ni para contratar con el Estado, conforme al artículo 11 de la Ley de Contrataciones del Estado.
- iii. Conocer las sanciones contenidas en la Ley de Contrataciones del Estado y su Reglamento, así como las disposiciones aplicables de la Ley N° 27444, Ley del Procedimiento Administrativo General.
- iv. Participar en el presente proceso de contratación en forma independiente sin mediar consulta, comunicación, acuerdo, arreglo o convenio con ningún proveedor; y, conocer las disposiciones del Decreto Legislativo N° 1034, Decreto Legislativo que aprueba la Ley de Represión de Conductas Anticompetitivas.
- v. Conocer, aceptar y someterme a las bases, condiciones y reglas del procedimiento de selección.
- vi. Ser responsable de la veracidad de los documentos e información que presento en el presente procedimiento de selección.
- vii. Comprometerme a mantener la oferta presentada durante el procedimiento de selección y a perfeccionar el contrato, en caso de resultar favorecido con la buena pro.

[CONSIGNAR CIUDAD Y FECHA]

.....  
**Firma, Nombres y Apellidos del postor o  
Representante legal, según corresponda**

#### **Importante**

*En el caso de consorcios, cada integrante debe presentar esta declaración jurada, salvo que sea presentada por el representante común del consorcio.*



### ANEXO N° 3

#### DECLARACIÓN JURADA DE CUMPLIMIENTO DE LOS TÉRMINOS DE REFERENCIA

Señores

**[CONSIGNAR ÓRGANO ENCARGADO DE LAS CONTRATACIONES O COMITÉ DE SELECCIÓN, SEGÚN CORRESPONDA]**

**ADJUDICACIÓN SIMPLIFICADA N° [CONSIGNAR NOMENCLATURA DEL PROCEDIMIENTO]**

Presente.-

Es grato dirigirme a usted, para hacer de su conocimiento que luego de haber examinado las bases y demás documentos del procedimiento de la referencia y, conociendo todos los alcances y las condiciones detalladas en dichos documentos, el postor que suscribe ofrece el servicio de consultoría de obra **[CONSIGNAR EL OBJETO DE LA CONVOCATORIA]**, de conformidad con los Términos de Referencia que se indican en el numeral 3.1 del Capítulo III de la sección específica de las bases y los documentos del procedimiento.

**[CONSIGNAR CIUDAD Y FECHA]**

.....  
**Firma, Nombres y Apellidos del postor o  
Representante legal o común, según corresponda**

#### **Importante**

*Adicionalmente, puede requerirse la presentación de documentación que acredite el cumplimiento de los términos de referencia, conforme a lo indicado en el acápite relacionado al contenido de las ofertas de la presente sección de las bases.*



#### ANEXO N° 4

### DECLARACIÓN JURADA DE PLAZO DE PRESTACIÓN DEL SERVICIO DE CONSULTORÍA DE OBRA

Señores

**[CONSIGNAR ÓRGANO ENCARGADO DE LAS CONTRATACIONES O COMITÉ DE SELECCIÓN, SEGÚN CORRESPONDA]**

**ADJUDICACIÓN SIMPLIFICADA N° [CONSIGNAR NOMENCLATURA DEL PROCEDIMIENTO]**

Presente.-

Mediante el presente, con pleno conocimiento de las condiciones que se exigen en las bases del procedimiento de la referencia, me comprometo a prestar el servicio de consultoría de obra objeto del presente procedimiento de selección en el plazo de [CONSIGNAR EL PLAZO OFERTADO].

[CONSIGNAR CIUDAD Y FECHA]

.....  
**Firma, Nombres y Apellidos del postor o  
Representante legal o común, según corresponda**





## ANEXO N° 5

### PROMESA DE CONSORCIO

(Sólo para el caso en que un consorcio se presente como postor)

Señores

**[CONSIGNAR ÓRGANO ENCARGADO DE LAS CONTRATACIONES O COMITÉ DE SELECCIÓN, SEGÚN CORRESPONDA]**

**ADJUDICACIÓN SIMPLIFICADA N° [CONSIGNAR NOMENCLATURA DEL PROCEDIMIENTO]**

Presente.-

Los suscritos declaramos expresamente que hemos convenido en forma irrevocable, durante el lapso que dure el procedimiento de selección, para presentar una oferta conjunta a la **ADJUDICACIÓN SIMPLIFICADA N° [CONSIGNAR NOMENCLATURA DEL PROCEDIMIENTO]**.

Asimismo, en caso de obtener la buena pro, nos comprometemos a formalizar el contrato de consorcio, de conformidad con lo establecido por el artículo 140 del Reglamento de la Ley de Contrataciones del Estado, bajo las siguientes condiciones:

a) Integrantes del consorcio

1. [NOMBRE, DENOMINACIÓN O RAZÓN SOCIAL DEL CONSORCIADO 1].
2. [NOMBRE, DENOMINACIÓN O RAZÓN SOCIAL DEL CONSORCIADO 2].

b) Designamos a [CONSIGNAR NOMBRES Y APELLIDOS DEL REPRESENTANTE COMÚN], identificado con [CONSIGNAR TIPO DE DOCUMENTO DE IDENTIDAD] N° [CONSIGNAR NÚMERO DE DOCUMENTO DE IDENTIDAD], como representante común del consorcio para efectos de participar en todos los actos referidos al procedimiento de selección, suscripción y ejecución del contrato correspondiente con [CONSIGNAR NOMBRE DE LA ENTIDAD].

Asimismo, declaramos que el representante común del consorcio no se encuentra impedido, inhabilitado ni suspendido para contratar con el Estado.

c) Fijamos nuestro domicilio legal común en [.....].

d) Las obligaciones que corresponden a cada uno de los integrantes del consorcio son las siguientes:

1. OBLIGACIONES DE [NOMBRE, DENOMINACIÓN O RAZÓN SOCIAL DEL CONSORCIADO 1] [ % ]<sup>27</sup>

[DESCRIBIR LAS OBLIGACIONES DEL CONSORCIADO 1]

2. OBLIGACIONES DE [NOMBRE, DENOMINACIÓN O RAZÓN SOCIAL DEL CONSORCIADO 2] [ % ]<sup>28</sup>

[DESCRIBIR LAS OBLIGACIONES DEL CONSORCIADO 2]

<sup>27</sup> Consignar únicamente el porcentaje total de las obligaciones, el cual debe ser expresado en número entero, sin decimales.

<sup>28</sup> Consignar únicamente el porcentaje total de las obligaciones, el cual debe ser expresado en número entero, sin decimales.



TOTAL OBLIGACIONES

100%<sup>29</sup>

[CONSIGNAR CIUDAD Y FECHA]

.....  
**Consortiado 1**  
**Nombres, apellidos y firma del Consortiado 1**  
**o de su Representante Legal**  
**Tipo y N° de Documento de Identidad**

.....  
**Consortiado 2**  
**Nombres, apellidos y firma del Consortiado 2**  
**o de su Representante Legal**  
**Tipo y N° de Documento de Identidad**

**Importante**

*De conformidad con el artículo 52 del Reglamento, las firmas de los integrantes del consorcio deben ser legalizadas.*

<sup>29</sup> Este porcentaje corresponde a la sumatoria de los porcentajes de las obligaciones de cada uno de los integrantes del consorcio.



**Importante para la Entidad**

*En caso de procedimientos bajo el sistema a suma alzada incluir el siguiente anexo:*

**ANEXO N° 6**

**OFERTA ECONÓMICA**

**ÍTEM N° [INDICAR NÚMERO]**

Señores

**[CONSIGNAR ÓRGANO ENCARGADO DE LAS CONTRATACIONES O COMITÉ DE SELECCIÓN, SEGÚN CORRESPONDA]**

**ADJUDICACIÓN SIMPLIFICADA N° [CONSIGNAR NOMENCLATURA DEL PROCEDIMIENTO]**

Presente.-

Es grato dirigirme a usted, para hacer de su conocimiento que, de acuerdo con las bases, mi oferta económica es la siguiente:

CONCEPTO	OFERTA ECONÓMICA
<b>TOTAL</b>	

La oferta económica [CONSIGNAR LA MONEDA DE LA CONVOCATORIA] incluye todos los tributos, seguros, transporte, inspecciones, pruebas y, de ser el caso, los costos laborales conforme a la legislación vigente, así como cualquier otro concepto que pueda tener incidencia sobre el costo del servicio de consultoría a contratar; excepto la de aquellos postores que gocen de alguna exoneración legal, no incluirán en su oferta económica los tributos respectivos.

[CONSIGNAR CIUDAD Y FECHA]

.....  
**Firma, Nombres y Apellidos del postor o  
Representante legal o común, según corresponda**

**Importante**

- El postor debe consignar el monto total de la oferta económica, sin perjuicio, que de resultar favorecido con la buena pro, presente el detalle de precios unitarios y la estructura de costos para el perfeccionamiento del contrato.*
- El postor que goce de alguna exoneración legal, debe indicar que su oferta no incluye el tributo materia de la exoneración, debiendo incluir el siguiente texto:*

*"Mi oferta no incluye [CONSIGNAR EL TRIBUTO MATERIA DE LA EXONERACIÓN]"*

**Importante para la Entidad**

- En caso de procedimientos según relación de ítems, consignar lo siguiente:  
"El postor debe presentar su oferta económica en documentos independientes, en los ítems que se presente".*
- En caso de contrataciones que conllevan la ejecución de prestaciones accesorias, consignar lo siguiente:*



*“El postor debe detallar en su oferta económica, el monto correspondiente a la prestación principal y las prestaciones accesorias”.*

- *Si durante la fase de actos preparatorios, las Entidades advierten que es posible la participación de proveedores que gozan del beneficio de la exoneración del IGV prevista en la Ley N° 27037, Ley de Promoción de la Inversión en la Amazonía, consignar lo siguiente:  
“La oferta económica de los postores que presenten la Declaración Jurada de cumplimiento de condiciones para la aplicación de la exoneración del IGV (**Anexo N° 7**), debe encontrarse dentro de los límites del valor referencial sin IGV”.*



**Importante para la Entidad**

*Si durante la fase de actos preparatorios, las Entidades advierten que es posible la participación de proveedores que gozan del beneficio de la exoneración del IGV prevista en la Ley N° 27037, Ley de Promoción de la Inversión en la Amazonía, incluir el siguiente anexo:*

**ANEXO N° 7**

**DECLARACIÓN JURADA DE CUMPLIMIENTO DE CONDICIONES PARA LA APLICACIÓN DE LA EXONERACIÓN DEL IGV**

Señores

**[CONSIGNAR ÓRGANO ENCARGADO DE LAS CONTRATACIONES O COMITÉ DE SELECCIÓN, SEGÚN CORRESPONDA]**

**ADJUDICACIÓN SIMPLIFICADA N° [CONSIGNAR NOMENCLATURA DEL PROCEDIMIENTO]**

Presente.-

Mediante el presente el suscrito, postor y/o Representante Legal de [CONSIGNAR EN CASO DE SER PERSONA JURÍDICA], declaro bajo juramento que gozo del beneficio de la exoneración del IGV previsto en la Ley N° 27037, Ley de Promoción de la Inversión en la Amazonía, dado que cumplo con las condiciones siguientes:

- 1.- Que el domicilio fiscal de la empresa<sup>30</sup> se encuentra ubicada en la Amazonía y coincide con el lugar establecido como sede central (donde tiene su administración y lleva su contabilidad);
- 2.- Que la empresa se encuentra inscrita en las Oficinas Registrales de la Amazonía (exigible en caso de personas jurídicas);
- 3.- Que, al menos el setenta por ciento (70%) de los activos fijos de la empresa se encuentran en la Amazonía; y
- 4.- Que la empresa no presta servicios fuera de la Amazonía.

[CONSIGNAR CIUDAD Y FECHA]

.....  
**Firma, Nombres y Apellidos del postor o Representante legal, según corresponda**

**Importante**

*Cuando se trate de consorcios, esta declaración jurada será presentada por cada uno de los integrantes del consorcio, salvo que se trate de consorcios con contabilidad independiente, en cuyo caso debe ser suscrita por el representante común, debiendo indicar su condición de consorcio con contabilidad independiente y el número de RUC del consorcio.*

<sup>30</sup> En el artículo 1 del "Reglamento de las Disposiciones Tributarias contenidas en la Ley de Promoción de la Inversión en la Amazonía" se define como "empresa" a las "Personas naturales, sociedades conyugales, sucesiones indivisas y personas consideradas jurídicas por la Ley del Impuesto a la Renta, generadoras de rentas de tercera categoría, ubicadas en la Amazonía. Las sociedades conyugales son aquellas que ejerzan la opción prevista en el Artículo 16 de la Ley del Impuesto a la Renta."



## ANEXO N° 8

### EXPERIENCIA DEL POSTOR EN LA ESPECIALIDAD

Señores

**[CONSIGNAR ÓRGANO ENCARGADO DE LAS CONTRATACIONES O COMITÉ DE SELECCIÓN, SEGÚN CORRESPONDA]**

**ADJUDICACIÓN SIMPLIFICADA N° [CONSIGNAR NOMENCLATURA DEL PROCEDIMIENTO]**

Presente.-

Mediante el presente, el suscrito detalla la siguiente EXPERIENCIA EN LA ESPECIALIDAD:

Nº	CLIENTE	OBJETO DEL CONTRATO	Nº CONTRATO / O/S / COMPROBANTE DE PAGO	FECHA DEL CONTRATO O CP <sup>31</sup>	FECHA DE LA CONFORMIDAD DE SER EL CASO <sup>32</sup>	EXPERIENCIA PROVENIENTE <sup>33</sup> DE:	MONEDA	IMPORTE <sup>34</sup>	TIPO DE CAMBIO VENTA <sup>35</sup>	MONTO FACTURADO ACUMULADO <sup>36</sup>
1										
2										
3										
4										

<sup>31</sup> Se refiere a la fecha de suscripción del contrato, de la emisión de la Orden de Servicios o de cancelación del comprobante de pago, según corresponda.

<sup>32</sup> Únicamente, cuando la fecha del perfeccionamiento del contrato, sea previa a los diez (10) años anteriores a la fecha de presentación de ofertas, caso en el cual el postor debe acreditar que la conformidad se emitió dentro de dicho periodo.

<sup>33</sup> Si el titular de la experiencia no es el postor, consignar si dicha experiencia corresponde a la matriz en caso que el postor sea sucursal, o fue transmitida por reorganización societaria, debiendo acompañar la documentación sustentatoria correspondiente. Al respecto, según la Opinión N° 216-2017/DTN "Considerando que la sociedad matriz y la sucursal constituyen la misma persona jurídica, la sucursal puede acreditar como suya la experiencia de su matriz". Del mismo modo, según lo previsto en la Opinión N° 010-2013/DTN, "... en una operación de reorganización societaria que comprende tanto una fusión como una escisión, la sociedad resultante podrá acreditar como suya la experiencia de la sociedad incorporada o absorbida, que se extingue producto de la fusión; asimismo, si en virtud de la escisión se transfiere un bloque patrimonial consistente en una línea de negocio completa, la sociedad resultante podrá acreditar como suya la experiencia de la sociedad escindida, correspondiente a la línea de negocio transmitida. De esta manera, la sociedad resultante podrá emplear la experiencia transmitida, como consecuencia de la reorganización societaria antes descrita, en los futuros procesos de selección en los que participe".

<sup>34</sup> Se refiere al monto del contrato ejecutado incluido adicionales y reducciones, de ser el caso.

<sup>35</sup> El tipo de cambio venta debe corresponder al publicado por la SBS correspondiente a la fecha de suscripción del contrato, de la emisión de la Orden de Servicios o de cancelación del comprobante de pago, según corresponda.

<sup>36</sup> Consignar en la moneda establecida en las bases.





Nº	CLIENTE	OBJETO DEL CONTRATO	Nº CONTRATO / O/S / COMPROBANTE DE PAGO	FECHA DEL CONTRATO O CP <sup>31</sup>	FECHA DE LA CONFORMIDAD DE SER EL CASO <sup>32</sup>	EXPERIENCIA PROVENIENTE <sup>33</sup> DE:	MONEDA	IMPORTE <sup>34</sup>	TIPO DE CAMBIO VENTA <sup>35</sup>	MONTO FACTURADO ACUMULADO <sup>36</sup>	
5											
6											
7											
8											
9											
10											
...											
20											
TOTAL											

[CONSIGNAR CIUDAD Y FECHA]

.....  
Firma, Nombres y Apellidos del postor o  
Representante legal o común, según corresponda



## ANEXO N° 9

### DECLARACIÓN JURADA (NUMERAL 49.4 DEL ARTÍCULO 49 DEL REGLAMENTO)

Señores

**[CONSIGNAR ÓRGANO ENCARGADO DE LAS CONTRATACIONES O COMITÉ DE SELECCIÓN, SEGÚN CORRESPONDA]**

**ADJUDICACIÓN SIMPLIFICADA N° [CONSIGNAR NOMENCLATURA DEL PROCEDIMIENTO]**

Presente.-

Mediante el presente el suscrito, postor y/o Representante Legal de [CONSIGNAR EN CASO DE SER PERSONA JURÍDICA], declaro que la experiencia que acredito de la empresa [CONSIGNAR LA DENOMINACIÓN DE LA PERSONA JURÍDICA] como consecuencia de una reorganización societaria, no se encuentra en el supuesto establecido en el numeral 49.4 del artículo 49 del Reglamento.

[CONSIGNAR CIUDAD Y FECHA]

.....  
**Firma, Nombres y Apellidos del postor o  
Representante legal, según corresponda**

#### Importante

*A efectos de cautelar la veracidad de esta declaración, el postor puede verificar la información de la Relación de Proveedores Sancionados por el Tribunal de Contrataciones del Estado con Sanción Vigente en <http://portal.osce.gob.pe/rnp/content/relación-de-proveedores-sancionados>.*

*También le asiste dicha facultad al órgano encargado de las contrataciones o al órgano de la Entidad al que se le haya asignado la función de verificación de la oferta presentada por el postor ganador de la buena pro.*



**Importante para la Entidad**

*En el caso de contratación de servicios consultoría de obra que se presten fuera de la provincia de Lima y Callao, cuyo valor referencial no supere los doscientos mil Soles (S/ 200,000.00) o en procedimientos de selección según relación de ítems cuando algún ítem no supere dicho monto, se debe considerar el siguiente anexo:*

**ANEXO N° 10**

**SOLICITUD DE BONIFICACIÓN DEL DIEZ POR CIENTO (10%) POR SERVICIOS PRESTADOS FUERA DE LA PROVINCIA DE LIMA Y CALLAO (DE SER EL CASO, SOLO PRESENTAR ESTA SOLICITUD EN EL ÍTEM [INCLUIR EN CASO CORRESPONDA, EN PROCEDIMIENTOS POR RELACIÓN DE ÍTEMS, CONSIGNANDO EL N° DEL ÍTEM O ÍTEMS CUYO VALOR REFERENCIAL NO SUPERA LOS DOSCIENTOS MIL SOLES (S/ 200,000.00)])**

Señores

**[CONSIGNAR ÓRGANO ENCARGADO DE LAS CONTRATACIONES O COMITÉ DE SELECCIÓN, SEGÚN CORRESPONDA]**

**ADJUDICACIÓN SIMPLIFICADA N° [CONSIGNAR NOMENCLATURA DEL PROCEDIMIENTO]**

Presente.-

Mediante el presente el suscrito, postor y/o Representante Legal de [CONSIGNAR EN CASO DE SER PERSONA JURÍDICA], solicito la asignación de la bonificación del diez por ciento (10%) sobre el puntaje total en [EN EL CASO DE PROCEDIMIENTOS DE SELECCIÓN SEGÚN RELACIÓN DE ÍTEMS, CONSIGNAR EL ÍTEM O ÍTEMS, SEGÚN CORRESPONDA, EN LOS QUE SE SOLICITA LA BONIFICACIÓN] debido a que el domicilio de mi representada se encuentra ubicado en la provincia o provincia colindante donde se ejecuta la prestación.

[CONSIGNAR CIUDAD Y FECHA]

.....  
**Firma, Nombres y Apellidos del postor o Representante legal, según corresponda**

**Importante**

- *Para asignar la bonificación, el órgano encargado de las contrataciones o el comité de selección, según corresponda, verifica el domicilio consignado por el postor en el Registro Nacional de Proveedores (RNP).*
- *Para que el postor pueda acceder a la bonificación, debe cumplir con las condiciones establecidas en el literal f) del artículo 50 del Reglamento.*



**Importante**

*Cuando se trate de consorcios, la declaración jurada es la siguiente:*

**ANEXO N° 10**

**SOLICITUD DE BONIFICACIÓN DEL DIEZ POR CIENTO (10%) POR SERVICIOS PRESTADOS FUERA DE LA PROVINCIA DE LIMA Y CALLAO (DE SER EL CASO, SOLO PRESENTAR ESTA SOLICITUD EN EL ÍTEM [INCLUIR EN CASO CORRESPONDA, EN PROCEDIMIENTOS POR RELACIÓN DE ÍTEMS, CONSIGNANDO EL N° DEL ÍTEM O ÍTEMS CUYO VALOR REFERENCIAL NO SUPERA LOS DOSCIENTOS MIL SOLES (S/ 200,000.00)])**

Señores

**[CONSIGNAR ÓRGANO ENCARGADO DE LAS CONTRATACIONES O COMITÉ DE SELECCIÓN, SEGÚN CORRESPONDA]**

**ADJUDICACIÓN SIMPLIFICADA N° [CONSIGNAR NOMENCLATURA DEL PROCEDIMIENTO]**

Presente.-

Mediante el presente el que se suscribe, [...], representante común del consorcio [CONSIGNAR EL NOMBRE DEL CONSORCIO], solicito la asignación de la bonificación del diez por ciento (10%) sobre el puntaje total en [CONSIGNAR EL ÍTEM O ÍTEMS, SEGÚN CORRESPONDA, EN LOS QUE SE SOLICITA LA BONIFICACIÓN] debido a que los domicilios de todos los integrantes del consorcio se encuentran ubicados en la provincia o provincias colindantes donde se ejecuta la prestación.

[CONSIGNAR CIUDAD Y FECHA]

.....  
**Firma, Nombres y Apellidos del representante  
común del consorcio**

**Importante**

- *Para asignar la bonificación, el órgano encargado de las contrataciones o el comité de selección, según corresponda, verifica el domicilio consignado de los integrantes del consorcio, en el Registro Nacional de Proveedores (RNP).*
- *Para que un consorcio pueda acceder a la bonificación, cada uno de sus integrantes debe cumplir con las condiciones establecidas en el literal f) del artículo 50 del Reglamento.*



## ANEXO N° 11

### SOLICITUD DE BONIFICACIÓN DEL CINCO POR CIENTO (5%) POR TENER LA CONDICIÓN DE MICRO Y PEQUEÑA EMPRESA

Señores

**[CONSIGNAR ÓRGANO ENCARGADO DE LAS CONTRATACIONES O COMITÉ DE SELECCIÓN, SEGÚN CORRESPONDA]**

**ADJUDICACIÓN SIMPLIFICADA N° [CONSIGNAR NOMENCLATURA DEL PROCEDIMIENTO]**

Presente.-

Mediante el presente el suscrito, postor y/o Representante legal de [CONSIGNAR EN CASO DE SER PERSONA JURÍDICA], solicito la asignación de la bonificación del cinco por ciento (5%) sobre el puntaje total obtenido, debido a que mi representada cuenta con la condición de micro y pequeña empresa.

[CONSIGNAR CIUDAD Y FECHA]

.....  
**Firma, Nombres y Apellidos del postor o  
Representante legal o común, según corresponda**

#### Importante

- *Para asignar la bonificación, el órgano encargado de las contrataciones o comité de selección, según corresponda, verifica la página web del Ministerio de Trabajo y Promoción del Empleo en la sección consulta de empresas acreditadas en el REMYPE en el link <http://www2.trabajo.gob.pe/servicios-en-linea-2-2/>.*
- *Para que un consorcio pueda acceder a la bonificación, cada uno de sus integrantes debe cumplir con la condición de micro y pequeña empresa.*