



SUB DIRECCIÓN DE NORMATIVIDAD – DIRECCIÓN TÉCNICO NORMATIVA

**BASES ESTÁNDAR DE ADJUDICACIÓN  
SIMPLIFICADA PARA LA CONTRATACIÓN DE  
LA EJECUCIÓN DE OBRAS EN EL MARCO DE  
LA LEY N° 31728**

**Directiva N° 001-2023-OSCE/CD**

N° Versión	Aprobada / Modificada por	Fecha de emisión
1	Resolución N° 103-2023-OSCE-PRE	05/05/2023



### SIMBOLOGÍA UTILIZADA:

N°	Símbolo	Descripción
1	[ABC] / [.....]	La información solicitada dentro de los corchetes sombreados debe ser completada por la Entidad durante la elaboración de las bases.
2	[ABC] / [.....]	Es una indicación, o información que deberá ser completada por la Entidad con posterioridad al otorgamiento de la buena pro para el caso específico de la elaboración de la PROFORMA DEL CONTRATO; o por los proveedores, en el caso de los ANEXOS de la oferta.
3	<b>Importante</b> • Abc	Se refiere a consideraciones importantes a tener en cuenta por el comité de selección y por los proveedores.
4	<b>Advertencia</b> • Abc	Se refiere a advertencias a tener en cuenta por el comité de selección y por los proveedores.
5	<b>Importante para la Entidad</b> • Xyz	Se refiere a consideraciones importantes a tener en cuenta por el comité de selección y deben ser eliminadas una vez culminada la elaboración de las bases.

### CARACTERÍSTICAS DEL DOCUMENTO:

Las bases estándar deben ser elaboradas en formato WORD, y deben tener las siguientes características:

N°	Características	Parámetros
1	Márgenes	Superior : 2.5 cm      Inferior: 2.5 cm Izquierda: 2.5 cm      Derecha: 2.5 cm
2	Fuente	Arial
3	Estilo de Fuente	Normal: Para el contenido en general Cursiva: Para el encabezado y pie de página Para las Consideraciones importantes (Ítem 3 del cuadro anterior)
4	Color de Fuente	Automático: Para el contenido en general Azul : Para las Consideraciones importantes (Ítem 3 del cuadro anterior)
5	Tamaño de Letra	16 : Para las dos primeras hojas de las Secciones General y Específica 11 : Para el nombre de los Capítulos. 10 : Para el cuerpo del documento en general 9 : Para el encabezado y pie de página Para el contenido de los cuadros, pudiendo variar, según la necesidad 8 : Para las Notas al pie
6	Alineación	Justificada: Para el contenido en general y notas al pie. Centrada : Para la primera página, los títulos de las Secciones y nombres de los Capítulos)
7	Interlineado	Sencillo
8	Espaciado	Anterior : 0 Posterior : 0
9	Subrayado	Para los nombres de las Secciones y para resaltar o hacer hincapié en algún concepto

### INSTRUCCIONES DE USO:

- Una vez registrada la información solicitada dentro de los corchetes sombreados en gris, el texto deberá quedar en letra tamaño 10, con estilo normal, sin formato de negrita y sin sombrear.
- La nota **IMPORTANTE** no puede ser modificada ni eliminada en la Sección General. En el caso de la Sección Específica debe seguirse la instrucción que se indica en dicha nota.

Elaboradas en abril de 2023



**BASES ESTÁNDAR DE ADJUDICACIÓN SIMPLIFICADA  
PARA LA CONTRATACIÓN DE LA EJECUCIÓN DE OBRAS  
EN EL MARCO DE LA LEY N° 31728, LEY QUE APRUEBA  
CRÉDITOS SUPLEMENTARIOS PARA EL  
FINANCIAMIENTO DE MAYORES GASTOS EN EL MARCO  
DE LA REACTIVACIÓN ECONÓMICA, A FAVOR DE  
DIVERSOS PLIEGOS DEL GOBIERNO NACIONAL,  
GOBIERNOS REGIONALES Y GOBIERNOS LOCALES, Y  
DICTA OTRAS MEDIDAS<sup>1</sup>**

**ADJUDICACIÓN SIMPLIFICADA N° 03-2023-MDP/CS**

**PRIMERA CONVOCATORIA**

**CONTRATACIÓN DE LA EJECUCIÓN DE LA OBRA:**

**“MEJORAMIENTO DEL SISTEMA DE AGUA POTABLE E  
INSTALACION DEL SISTEMA DE ALCANTARILLADO DEL  
CENTRO POBLADO PACHERREZ, DISTRITO DE PUCALA -  
CHICLAYO – LAMBAYEQUE”**

---

<sup>1</sup> Estas bases se utilizarán para la contratación de la ejecución de obras cuyo valor referencial sea igual o superior a S/ 2 800 000,00 (DOS MILLONES OCHOCIENTOS MIL Y 00/100 SOLES), e inferior a S/ 10 000 000,00 (DIEZ MILLONES Y 00/100 SOLES), según lo dispuesto en el numeral 5.1 del Artículo 5 de la Ley N° 31728.

## DEBER DE COLABORACIÓN

La Entidad y todo proveedor que se someta a las presentes Bases, sea como participante, postor y/o contratista, deben conducir su actuación conforme a los principios previstos en la Ley de Contrataciones del Estado.

En este contexto, se encuentran obligados a prestar su colaboración al OSCE y a la Secretaría Técnica de la Comisión de Defensa de la Libre Competencia del INDECOPI, en todo momento según corresponda a sus competencias, a fin de comunicar presuntos casos de fraude, colusión y corrupción por parte de los funcionarios y servidores de la Entidad, así como los proveedores y demás actores que participan en el proceso de contratación.

De igual forma, deben poner en conocimiento del OSCE y a la Secretaría Técnica de la Comisión de Defensa de la Libre Competencia del INDECOPI los indicios de conductas anticompetitivas que se presenten durante el proceso de contratación, en los términos del Decreto Legislativo N° 1034, "Ley de Represión de Conductas Anticompetitivas", o norma que la sustituya, así como las demás normas de la materia.

La Entidad y todo proveedor que se someta a las presentes Bases, sea como participante, postor y/o contratista del proceso de contratación deben permitir al OSCE o a la Secretaría Técnica de la Comisión de Defensa de la Libre Competencia del INDECOPI el acceso a la información referida a las contrataciones del Estado que sea requerida, prestar testimonio o absolución de posiciones que se requieran, entre otras formas de colaboración.

## **SECCIÓN GENERAL**

### **DISPOSICIONES COMUNES DEL PROCEDIMIENTO DE SELECCIÓN**

(ESTA SECCIÓN NO DEBE SER MODIFICADA EN NINGÚN EXTREMO, BAJO SANCIÓN DE NULIDAD)

## CAPÍTULO I ETAPAS DEL PROCEDIMIENTO DE SELECCIÓN

### 1.1. REFERENCIAS

Cuando en el presente documento se mencione la palabra Ley, se entiende que se está haciendo referencia a la Ley N° 30225, Ley de Contrataciones del Estado, y cuando se mencione la palabra Reglamento, se entiende que se está haciendo referencia al Reglamento de la Ley de Contrataciones del Estado aprobado por Decreto Supremo N° 344-2018-EF.

Las referidas normas incluyen sus respectivas modificaciones, de ser el caso.

### 1.2. CONVOCATORIA

Se realiza a través de su publicación en el SEACE de conformidad con lo señalado en el artículo 54 del Reglamento, en la fecha señalada en el calendario del procedimiento de selección, debiendo adjuntar las bases.

### 1.3. REGISTRO DE PARTICIPANTES

El registro de participantes se realiza conforme al artículo 55 del Reglamento. En el caso de un consorcio, basta que se registre uno (1) de sus integrantes.

#### Importante

- *Para registrarse como participante en un procedimiento de selección convocado por las Entidades del Estado Peruano, es necesario que los proveedores cuenten con inscripción vigente y estar habilitados ante el Registro Nacional de Proveedores (RNP) que administra el Organismo Supervisor de las Contrataciones del Estado (OSCE). Para obtener mayor información, se puede ingresar a la siguiente dirección electrónica: [www.rnp.gob.pe](http://www.rnp.gob.pe).*
- *Los proveedores que deseen registrar su participación deben ingresar al SEACE utilizando su Certificado SEACE (usuario y contraseña). Asimismo, deben observar las instrucciones señaladas en el documento de orientación “Guía para el registro de participantes electrónico” publicado en <https://www2.seace.gob.pe/>.*
- *En caso los proveedores no cuenten con inscripción vigente en el RNP y/o se encuentren inhabilitados o suspendidos para ser participantes, postores y/o contratistas, el SEACE restringirá su registro, quedando a potestad de estos intentar nuevamente registrar su participación en el procedimiento de selección en cualquier otro momento, dentro del plazo establecido para dicha etapa, siempre que haya obtenido la vigencia de su inscripción o quedado sin efecto la sanción que le impuso el Tribunal de Contrataciones del Estado.*

### 1.4. FORMULACIÓN DE CONSULTAS Y OBSERVACIONES A LAS BASES

La formulación de consultas y observaciones a las bases se efectúa de conformidad con lo establecido en los numerales 72.1 y 72.2 del artículo 72 del Reglamento, así como el literal a) del artículo 89 del Reglamento.

#### Importante

*No pueden formularse consultas ni observaciones respecto del contenido de una ficha de homologación aprobada, aun cuando el requerimiento haya sido homologado parcialmente respecto a las características técnicas y/o requisitos de calificación y/o condiciones de ejecución. Las consultas y observaciones que se formulen sobre el particular, se tienen como no presentadas.*



### 1.5. ABSOLUCIÓN DE CONSULTAS, OBSERVACIONES E INTEGRACIÓN DE BASES

La absolución de consultas, observaciones e integración de las bases se realizan conforme a las disposiciones previstas en el numeral 72.4 y el literal a) del artículo 89 del Reglamento.

#### Importante

- *No se absolverán consultas y observaciones a las bases que se presenten en forma física.*
- *Cuando exista divergencia entre lo indicado en el pliego de absolución de consultas y observaciones y la integración de bases, prevalece lo absuelto en el referido pliego; sin perjuicio, del deslinde de responsabilidades correspondiente.*

### 1.6. FORMA DE PRESENTACIÓN DE OFERTAS

Las ofertas se presentan conforme lo establecido en el artículo 59 y en el artículo 90 del Reglamento.

Las declaraciones juradas, formatos o formularios previstos en las bases que conforman la oferta deben estar debidamente firmados por el postor (firma manuscrita o digital, según la Ley N° 27269, Ley de Firmas y Certificados Digitales<sup>2</sup>). Los demás documentos deben ser visados por el postor. En el caso de persona jurídica, por su representante legal, apoderado o mandatario designado para dicho fin y, en el caso de persona natural, por este o su apoderado. No se acepta el pegado de la imagen de una firma o visto. Las ofertas se presentan foliadas.

#### Importante

- *Los formularios electrónicos que se encuentran en el SEACE y que los proveedores deben llenar para presentar sus ofertas, tienen carácter de declaración jurada.*
- *En caso la información contenida en los documentos escaneados que conforman la oferta no coincida con lo declarado a través del SEACE, prevalece la información declarada en los documentos escaneados.*
- *No se tomarán en cuenta las ofertas que se presenten en físico a la Entidad.*

### 1.7. PRESENTACIÓN Y APERTURA DE OFERTAS

El participante presentará su oferta de manera electrónica a través del SEACE, desde las 00:01 horas hasta las 23:59 horas del día establecido para el efecto en el cronograma del procedimiento; adjuntando el archivo digitalizado que contenga los documentos que conforman la oferta de acuerdo a lo requerido en las bases.

El participante debe verificar antes de su envío, bajo su responsabilidad, que el archivo pueda ser descargado y su contenido sea legible.

#### Importante

*Los integrantes de un consorcio no pueden presentar ofertas individuales ni conformar más de un consorcio en un procedimiento de selección, o en un determinado ítem cuando se trate de procedimientos de selección según relación de ítems.*

<sup>2</sup> Para mayor información sobre la normativa de firmas y certificados digitales ingresar a: <https://www.indecopi.gob.pe/web/firmas-digitales/firmar-y-certificados-digitales>

En la apertura electrónica de la oferta, el comité de selección verifica la presentación de lo exigido en la sección específica de las bases de conformidad con el numeral 73.2 del artículo 73 del Reglamento. De no cumplir con lo requerido, la oferta se considera no admitida.

Asimismo, el comité de selección declara no admitidas las ofertas que se encuentran por debajo del noventa por ciento (90%) del valor referencial o que excedan en más del diez por ciento (10%) del valor referencial.

#### 1.8. CALIFICACIÓN DE OFERTAS

El comité de selección califica a los postores admitidos, verificando que cumplan con los requisitos de calificación detallados en el numeral 3.2 del Capítulo III de la sección específica de las bases. La oferta del postor que no cumpla con los requisitos de calificación es descalificada.

#### 1.9. EVALUACIÓN DE LAS OFERTAS

La evaluación consiste en la aplicación de los factores de evaluación previstos en el Capítulo IV de la sección específica de las bases a las ofertas que cumplan los requisitos de calificación, con el objeto de determinar la oferta con el mejor puntaje y el orden de prelación de las ofertas.

Para determinar la oferta con el mejor puntaje, se toma en cuenta lo indicado en el numeral 74.2 del artículo 74 del Reglamento.

El desempate mediante sorteo se realiza de manera electrónica a través del SEACE.

##### Importante

*En el caso de procedimientos de selección por relación de ítems cuando la obra se ejecute fuera de la provincia de Lima y Callao y el valor referencial de algún ítem no supere los novecientos mil Soles (S/ 900,000.00), a solicitud del postor se asigna una bonificación equivalente al diez por ciento (10%) sobre el puntaje total obtenido en dicho ítem por los postores con domicilio en la provincia donde se ejecuta la obra, o en las provincias colindantes, sean o no pertenecientes al mismo departamento o región. El domicilio es el consignado en la constancia de inscripción ante el RNP<sup>3</sup>.*

#### 1.10. SUBSANACIÓN DE LAS OFERTAS

La subsanación de las ofertas se sujeta a lo establecido en el artículo 60 del Reglamento. La corrección aritmética a la que hace referencia el numeral 60.4 de dicho artículo procede para la ejecución de obras a suma alzada.

El plazo que se otorgue para la subsanación no puede ser inferior a un (1) día hábil.

La solicitud de subsanación se realiza de manera electrónica a través del SEACE y será remitida al correo electrónico consignado por el postor al momento de realizar su inscripción en el RNP, siendo su responsabilidad el permanente seguimiento de las notificaciones a dicho correo. La notificación de la solicitud se entiende efectuada el día de su envío al correo electrónico.

La presentación de las subsanaciones se realiza a través del SEACE. No se tomará en cuenta la subsanación que se presente en físico a la Entidad.

<sup>3</sup> La constancia de inscripción electrónica se visualizará en el portal web del Registro Nacional de Proveedores: [www.mpp.gob.pe](http://www.mpp.gob.pe)

#### 1.11. RECHAZO DE LAS OFERTAS

Previo al otorgamiento de la buena pro, el comité de selección revisa la oferta económica del postor que ocupó el primer lugar en el orden de prelación, y en el supuesto que dicha oferta supere el valor referencial, solicita al postor la reducción de su oferta económica; asimismo, en caso el postor no reduzca su oferta económica o la oferta económica reducida supere el valor referencial, para que considere válida la oferta, solicita la certificación de crédito presupuestario correspondiente y la aprobación del Titular de la Entidad; de conformidad con lo establecido para el rechazo de ofertas previsto en el artículo 68 del Reglamento, de ser el caso.

De rechazarse la oferta del postor que ocupó el primer lugar, corresponde aplicar el procedimiento señalado en el párrafo anterior al postor que sigue en el orden de prelación establecido, en caso hubiere, a efectos de definir la oferta ganadora.

#### 1.12. OTORGAMIENTO DE LA BUENA PRO

Definida la oferta ganadora, el comité de selección otorga la buena pro, mediante su publicación en el SEACE, incluyendo el cuadro comparativo y las actas debidamente motivadas de los resultados de la admisión, no admisión, calificación, descalificación, evaluación, rechazo y el otorgamiento de la buena pro.

#### 1.13. CONSENTIMIENTO DE LA BUENA PRO

Cuando se hayan presentado dos (2) o más ofertas, el consentimiento de la buena pro se produce a los cinco (5) días hábiles siguientes de la notificación de su otorgamiento, sin que los postores hayan ejercido el derecho de interponer el recurso de apelación.

En caso que se haya presentado una sola oferta, el consentimiento de la buena pro se produce el mismo día de la notificación de su otorgamiento.

El consentimiento del otorgamiento de la buena pro se publica en el SEACE al día hábil siguiente de producido.

##### **Importante**

*Una vez consentido el otorgamiento de la buena pro, el órgano encargado de las contrataciones o el órgano de la Entidad al que se haya asignado tal función realiza la verificación de la oferta presentada por el postor ganador de la buena pro conforme lo establecido en el numeral 64.6 del artículo 64 del Reglamento.*

## CAPÍTULO II SOLUCIÓN DE CONTROVERSIAS DURANTE EL PROCEDIMIENTO DE SELECCIÓN

### 2.1. RECURSO DE APELACIÓN

A través del recurso de apelación se pueden impugnar los actos dictados durante el desarrollo del procedimiento de selección hasta antes del perfeccionamiento del contrato.

El recurso de apelación se presenta ante y es resuelto por el Tribunal de Contrataciones del Estado.

Los actos que declaren la nulidad de oficio, la cancelación del procedimiento de selección y otros actos emitidos por el Titular de la Entidad que afecten la continuidad de este, se impugnan ante el Tribunal de Contrataciones del Estado.

#### Importante

- *Una vez otorgada la buena pro, el comité de selección está en la obligación de permitir el acceso de los participantes y postores al expediente de contratación, salvo la información calificada como secreta, confidencial o reservada por la normativa de la materia, a más tardar dentro del día siguiente de haberse solicitado por escrito.*

*Luego de otorgada la buena pro no se da a conocer las ofertas cuyos requisitos de calificación no fueron analizados y revisados por el comité de selección.*

- *A efectos de recoger la información de su interés, los postores pueden valerse de distintos medios, tales como: (i) la lectura y/o toma de apuntes, (ii) la captura y almacenamiento de imágenes, e incluso (iii) pueden solicitar copia de la documentación obrante en el expediente, siendo que, en este último caso, la Entidad deberá entregar dicha documentación en el menor tiempo posible, previo pago por tal concepto.*
- *El recurso de apelación se presenta ante la Mesa de Partes del Tribunal o ante las oficinas desconcentradas del OSCE.*

### 2.2. PLAZOS DE INTERPOSICIÓN DEL RECURSO DE APELACIÓN

La apelación contra el otorgamiento de la buena pro o contra los actos dictados con anterioridad a ella se interpone dentro de los cinco (5) días hábiles siguientes de haberse notificado el otorgamiento de la buena pro.

La apelación contra los actos dictados con posterioridad al otorgamiento de la buena pro, contra la declaración de nulidad, cancelación y declaratoria de desierto del procedimiento, se interpone dentro de los cinco (5) días hábiles siguientes de haberse tomado conocimiento del acto que se desea impugnar.

### CAPÍTULO III DEL CONTRATO

#### 3.1. PERFECCIONAMIENTO DEL CONTRATO

Los plazos y el procedimiento para perfeccionar el contrato se realiza conforme a lo indicado en el artículo 141 del Reglamento.

Para perfeccionar el contrato, el postor ganador de la buena pro debe presentar los documentos señalados en los artículos 139 y 175 del Reglamento, así como los previstos en la sección específica de las bases.

#### 3.2. GARANTÍAS

Las garantías que deben otorgar los postores y/o contratistas, según corresponda, son las de fiel cumplimiento del contrato y por los adelantos.

##### 3.2.1. GARANTÍA DE FIEL CUMPLIMIENTO

Como requisito indispensable para perfeccionar el contrato, el postor ganador debe entregar a la Entidad la garantía de fiel cumplimiento del mismo por una suma equivalente al diez por ciento (10%) del monto del contrato original. Esta se mantiene vigente hasta el consentimiento de la liquidación final.

##### 3.2.2. GARANTÍA DE FIEL CUMPLIMIENTO POR PRESTACIONES ACCESORIAS

En las contrataciones que conllevan la ejecución de prestaciones accesorias, tales como mantenimiento, reparación o actividades afines, se otorga una garantía adicional por una suma equivalente al diez por ciento (10%) del monto del contrato de la prestación accesorio, la misma que debe ser renovada periódicamente hasta el cumplimiento total de las obligaciones garantizadas.

##### 3.2.3. GARANTÍA POR ADELANTO

En caso se haya previsto en la sección específica de las bases la entrega de adelantos, el contratista debe presentar una garantía emitida por idéntico monto conforme a lo estipulado en el artículo 153 del Reglamento.

#### 3.3. REQUISITOS DE LAS GARANTÍAS

Las garantías que se presenten deben ser incondicionales, solidarias, irrevocables y de realización automática en el país, al solo requerimiento de la Entidad. Asimismo, deben ser emitidas por empresas que se encuentren bajo la supervisión directa de la Superintendencia de Banca, Seguros y Administradoras Privadas de Fondos de Pensiones, y que cuenten con clasificación de riesgo B o superior. Asimismo, deben estar autorizadas para emitir garantías; o estar consideradas en la última lista de bancos extranjeros de primera categoría que periódicamente publica el Banco Central de Reserva del Perú.

##### Importante

*Corresponde a la Entidad verificar que las garantías presentadas por el postor ganador de la buena pro y/o contratista cumplan con los requisitos y condiciones necesarios para su aceptación y eventual ejecución; sin perjuicio de la determinación de las responsabilidades funcionales que correspondan.*

#### **Advertencia**

**Los funcionarios de las Entidades no deben aceptar garantías emitidas bajo condiciones distintas a las establecidas en el presente numeral, debiendo tener en cuenta lo siguiente:**

- 1. La clasificadora de riesgo que asigna la clasificación a la empresa que emite la garantía debe encontrarse listada en el portal web de la SBS (<http://www.sbs.gob.pe/sistema-financiero/clasificadoras-de-riesgo>).**
- 2. Se debe identificar en la página web de la clasificadora de riesgo respectiva, cuál es la clasificación vigente de la empresa que emite la garantía, considerando la vigencia a la fecha de emisión de la garantía.**
- 3. Para fines de lo establecido en el artículo 148 del Reglamento, la clasificación de riesgo B, incluye las clasificaciones B+ y B.**
- 4. Si la empresa que otorga la garantía cuenta con más de una clasificación de riesgo emitida por distintas empresas listadas en el portal web de la SBS, bastará que en una de ellas cumpla con la clasificación mínima establecida en el Reglamento.**

**En caso exista alguna duda sobre la clasificación de riesgo asignada a la empresa emisora de la garantía, se deberá consultar a la clasificadora de riesgos respectiva.**

**De otro lado, además de cumplir con el requisito referido a la clasificación de riesgo, a efectos de verificar si la empresa emisora se encuentra autorizada por la SBS para emitir garantías, debe revisarse el portal web de dicha Entidad (<http://www.sbs.gob.pe/sistema-financiero/relacion-de-empresas-que-se-encuentran-autorizadas-a-emitar-cartas-fianza>).**

**Los funcionarios competentes deben verificar la autenticidad de la garantía a través de los mecanismos establecidos (consulta web, teléfono u otros) por la empresa emisora.**

### **3.4. EJECUCIÓN DE GARANTÍAS**

La Entidad puede solicitar la ejecución de las garantías conforme a los supuestos contemplados en el artículo 155 del Reglamento.

### **3.5. ADELANTOS**

La Entidad puede establecer la entrega de adelantos directos y adelantos para materiales e insumos, y en el caso de contratos bajo la modalidad llave en mano, para equipamiento y mobiliario, de conformidad con el artículo 180 del Reglamento, siempre que ello haya sido previsto en la sección específica de las bases.

Asimismo, la Entidad puede establecer la obligación de constituir un fideicomiso para el manejo de los recursos que el contratista reciba a título de adelanto, de acuerdo al procedimiento, plazos y requisitos señalados en los artículos 184 y 185 del Reglamento.

### **3.6. VALORIZACIONES**

Las valorizaciones son la cuantificación económica de un avance físico en la ejecución de la obra, realizada en un período determinado, tienen el carácter de pagos a cuenta y son elaboradas el último día de cada período previsto en la sección específica de las bases, por el inspector o supervisor, según corresponda y el contratista.

En caso se haya suscrito contrato con un consorcio, el pago de las valorizaciones se realizará a quien se indique en el contrato de consorcio.

**Advertencia**

*En caso de retraso en los pagos a cuenta o pago final por parte de la Entidad, salvo que se deba a caso fortuito o fuerza mayor, esta reconoce al contratista los intereses legales correspondientes, de conformidad con el artículo 39 de la Ley y los artículos 1244, 1245 y 1246 del Código Civil, debiendo repetir contra los responsables de la demora injustificada.*

**3.7. REAJUSTES**

Los reajustes se calculan conforme lo indicado en el numeral 38.3 del artículo 38 y el artículo 195 del Reglamento.

**Importante**

*Tanto la elaboración como la aplicación de las fórmulas polinómicas se sujetan a lo dispuesto en el Decreto Supremo N° 011-79-VC y sus modificatorias, ampliatorias y complementarias.*

**3.8. PENALIDADES**

**3.8.1. PENALIDAD POR MORA EN LA EJECUCIÓN DE LA PRESTACIÓN**

En caso de retraso injustificado del contratista en la ejecución de las prestaciones objeto del contrato, la Entidad le aplica automáticamente una penalidad por mora por cada día de atraso, de conformidad con el artículo 162 del Reglamento.

**3.8.2. OTRAS PENALIDADES**

La Entidad puede establecer penalidades distintas a la mencionada en el numeral precedente, según lo previsto en el artículo 163 del Reglamento y lo indicado en la sección específica de las bases.

Estos dos tipos de penalidades se calculan en forma independiente y pueden alcanzar cada una un monto máximo equivalente al diez por ciento (10%) del monto del contrato vigente, o de ser el caso, del ítem que debió ejecutarse.

**3.9. INCUMPLIMIENTO DEL CONTRATO**

Las causales para la resolución del contrato, serán aplicadas de conformidad con el artículo 36 de la Ley y 164 del Reglamento.

**3.10. DISPOSICIONES FINALES**

Todos los demás aspectos del presente procedimiento no contemplados en las bases se regirán supletoriamente por la Ley y su Reglamento, así como por las disposiciones legales vigentes.

## **SECCIÓN ESPECÍFICA**

### **CONDICIONES ESPECIALES DEL PROCEDIMIENTO DE SELECCIÓN**

(EN ESTA SECCIÓN LA ENTIDAD DEBERÁ COMPLETAR LA INFORMACIÓN EXIGIDA, DE ACUERDO A LAS INSTRUCCIONES INDICADAS)



## CAPÍTULO I GENERALIDADES

### 1.1. ENTIDAD CONVOCANTE

Nombre : Municipalidad Distrital de Pucalá  
RUC N° : 20396017963  
Domicilio legal : Calle Justo Irazabal Landazuri S/N, Distrito de Pucalá, Provincia de Chiclayo, Departamento de Lambayeque.  
Teléfono: : 978710321  
Correo electrónico: : logisticapucala2023@gmail.com

### 1.2. OBJETO DE LA CONVOCATORIA

El presente procedimiento de selección tiene por objeto la contratación de la ejecución de la obra: **“MEJORAMIENTO DEL SISTEMA DE AGUA POTABLE E INSTALACION DEL SISTEMA DE ALCANTARILLADO DEL CENTRO POBLADO PACHERREZ, DISTRITO DE PUCALA - CHICLAYO – LAMBAYEQUE”**

### 1.3. VALOR REFERENCIAL<sup>4</sup>

El valor referencial asciende a **S/ 5,752,424.87 (cinco millones setecientos cincuenta y dos mil cuatrocientos veinticuatro con 87/100 soles)**, incluidos los impuestos de Ley y cualquier otro concepto que incida en el costo total de la ejecución de la obra. El valor referencial ha sido calculado al mes de mayo del 2023.

Valor Referencial (VR)	Límites <sup>5</sup>	
	Inferior	Superior
<b>S/ 5,752,424.87</b> (cinco millones setecientos cincuenta y dos mil cuatrocientos veinticuatro con 87/100 soles)	<b>S/ 5,177,182.39</b> (cinco millones ciento setenta y siete mil ciento ochenta y dos con 39/100 soles)	<b>S/ 6,327,667.35</b> (seis millones trescientos veintisiete mil seiscientos sesenta y siete con 35/100 soles)

#### Importante

- **El precio de las ofertas no puede exceder los límites del valor referencial de conformidad con el numeral 28.2 del artículo 28 de la Ley.**

<sup>4</sup> El monto del valor referencial indicado en esta sección de las bases no debe diferir del monto del valor referencial consignado en la ficha del procedimiento en el SEACE. No obstante, de existir contradicción entre estos montos, primará el monto del valor referencial indicado en las bases aprobadas.

<sup>5</sup> De acuerdo a lo señalado en el artículo 48 del Reglamento, estos límites se calculan considerando dos (2) decimales. Para ello, si el límite inferior tiene más de dos (2) decimales, se aumenta en un dígito el valor del segundo decimal; en el caso del límite superior, se considera el valor del segundo decimal sin efectuar el redondeo.

#### 1.4. EXPEDIENTE DE CONTRATACIÓN

Documento y fecha de aprobación del expediente de contratación	:	R.A. N° 098-2023-MDP/A, de fecha 06-06.2023
Documento y fecha de aprobación del expediente técnico	:	R.A. N° 0100-2022-MDP/A, de fecha 31-08.2022
Documento y fecha de actualización del expediente técnico, de corresponder	:	R.A. N° 086-2023-MDP/A, de fecha 18-05.2023
Tipo y número del procedimiento de selección que se convocó para la elaboración del expediente técnico, de corresponder	:	Por la Entidad.

#### 1.5. FUENTE DE FINANCIAMIENTO

Recursos Ordinarios

##### Importante

*La fuente de financiamiento debe corresponder a aquella prevista en la Ley de Equilibrio Financiero del Presupuesto del Sector Público del año fiscal en el cual se convoca el procedimiento de selección.*

#### 1.6. SISTEMA DE CONTRATACIÓN

El presente procedimiento se rige por el sistema de Precios Unitarios, de acuerdo con lo establecido en el expediente de contratación respectivo.

#### 1.7. MODALIDAD DE EJECUCIÓN

No corresponde

#### 1.8. ALCANCES DEL REQUERIMIENTO

El alcance de la ejecución de la obra está definido en el Capítulo III de la presente sección de las bases.

#### 1.9. PLAZO DE EJECUCIÓN DE LA OBRA

El plazo de ejecución de la obra materia de la presente convocatoria, es de 180 días calendario, en concordancia con lo establecido en el expediente de contratación y en el expediente técnico de obra.

#### 1.10. COSTO DE REPRODUCCIÓN Y ENTREGA DE BASES Y DEL EXPEDIENTE TÉCNICO DE LA OBRA

Los participantes registrados tienen el derecho a recabar las bases y el expediente técnico de la obra en versión impresa o digital, según su elección, para cuyo efecto deben:

Pagar en : Oficina de Tesorería

Recoger en : La Unidad de logística y Servicios Auxiliares

Costo de bases : Impresa: S/ 10.00 (diez com 00/100 soles)

Costo del expediente : Impreso: S/ 850.00  
técnico Digital: S/ 5.00

Las bases y el expediente técnico se entregan inmediatamente después de realizado el pago correspondiente. Excepcionalmente, el expediente técnico en versión impresa puede ser entregado dentro del plazo máximo de un (1) día hábil de efectuado el pago.

#### Importante

- *La Entidad debe entregar una constancia o formulario de cargos en donde consta que el participante recibió el expediente técnico completo. Dicha constancia o formulario debe incluir un índice del contenido del expediente técnico y número de folios correspondientes.*
- *El costo de entrega del ejemplar de las bases y del expediente técnico, no puede exceder el costo de su reproducción.*

#### Advertencia

*Las Entidades deben cautelar bajo responsabilidad que la versión impresa y digital del expediente técnico correspondan a la versión original del expediente técnico aprobado.*

### 1.11. ACCESO VIRTUAL AL EXPEDIENTE TÉCNICO DE LA OBRA

El expediente técnico de la obra en versión digital se encuentra publicado en el SEACE, obligatoriamente, desde la fecha de la convocatoria del presente procedimiento de selección.

### 1.12. BASE LEGAL

- Ley 31638 Ley de Presupuesto del Sector Público 2023.
- Ley N°31639 Ley de Equilibrio Financiero del Presupuesto del Sector Público del Año Fiscal 2023.
- Ley N° 31728, Ley que Aprueba Créditos Suplementarios para el Financiamiento de Mayores Gastos en el Marco de la Reactivación Económica, a Favor de Diversos Pliegos del Gobierno Nacional, Gobiernos Regionales y Gobiernos Locales, y Dicta otras Medidas
- Ley N°30225 Ley de Contrataciones del Estado.
- Ley N° 27806, Ley de Transparencia y de Acceso a la Información Pública.
- Ley N° 27444, Ley de Procedimiento Administrativo General
- Decreto Legislativo N° 1553, que establece Medidas en Materia de Inversión Pública y de Contratación Pública que Coadyuven al Impulso de la Reactivación Económica.
- Decreto Supremo N°011-79-VC.
- Decreto Supremo N°344-2018-EF, Reglamento de la Ley de Contrataciones del Estado (RLCE), modificado por Decreto Supremo N° 377-2019-EF, Decreto Supremo N°168-2020-EF y D.S. N° 234-2022- EF.
- Código Civil.
- Directiva N°009-2020-OSCE/CD Lineamientos para el uso del Cuaderno de Obra Digital.
- Resolución Ministerial N° 249-2020-VIVIENDA Fichas de homologación de los requisitos de calificación de "Perfiles Profesionales de Proyectos de Saneamiento para el ámbito rural.
- Directivas, Pronunciamientos y Opiniones del OSCE.

Las referidas normas incluyen sus respectivas modificaciones, de ser el caso.

## CAPÍTULO II DEL PROCEDIMIENTO DE SELECCIÓN

### 2.1. CALENDARIO DEL PROCEDIMIENTO DE SELECCIÓN

Según el cronograma de la ficha de selección de la convocatoria publicada en el SEACE.

#### Importante

*De conformidad con la vigesimosegunda Disposición Complementaria Final del Reglamento, en caso la Entidad (Ministerios y sus organismos públicos, programas o proyectos adscritos) haya difundido el requerimiento a través del SEACE siguiendo el procedimiento establecido en dicha disposición, no procede formular consultas u observaciones al requerimiento.*

### 2.2. CONTENIDO DE LAS OFERTAS

La oferta contendrá, además de un índice de documentos<sup>6</sup>, la siguiente documentación:

#### 2.2.1. Documentación de presentación obligatoria

##### 2.2.1.1. Documentos para la admisión de la oferta

- a) Declaración jurada de datos del postor. (**Anexo N° 1**)
- b) Documento que acredite la representación de quien suscribe la oferta.

En caso de persona jurídica, copia del certificado de vigencia de poder del representante legal, apoderado o mandatario designado para tal efecto.

En caso de persona natural, copia del documento nacional de identidad o documento análogo, o del certificado de vigencia de poder otorgado por persona natural, del apoderado o mandatario, según corresponda.

En el caso de consorcios, este documento debe ser presentado por cada uno de los integrantes del consorcio que suscriba la promesa de consorcio, según corresponda.

#### Advertencia

*De acuerdo con el artículo 4 del Decreto Legislativo N° 1246, las Entidades están prohibidas de exigir a los administrados o usuarios la información que puedan obtener directamente mediante la interoperabilidad a que se refieren los artículos 2 y 3 de dicho Decreto Legislativo. En esa medida, si la Entidad es usuaria de la Plataforma de Interoperabilidad del Estado – PIDE<sup>7</sup> y siempre que el servicio web se encuentre activo en el Catálogo de Servicios de dicha plataforma, no corresponderá exigir el certificado de vigencia de poder y/o documento nacional de identidad.*

- c) Declaración jurada de acuerdo con el literal b) del artículo 52 del Reglamento. (**Anexo N° 2**)
- d) Declaración jurada de cumplimiento del Expediente Técnico, según el numeral 3.1 del Capítulo III de la presente sección. (**Anexo N° 3**)

<sup>6</sup> La omisión del índice no determina la no admisión de la oferta.

<sup>7</sup> Para mayor información de las Entidades usuarias y del Catálogo de Servicios de la Plataforma de Interoperabilidad del Estado – PIDE ingresar al siguiente enlace <https://www.gobiernodigital.gob.pe/interoperabilidad/>

- e) Declaración jurada de plazo de ejecución de la obra. **(Anexo N° 4)**
- f) Promesa de consorcio con firmas legalizadas, de ser el caso, en la que se consigne los integrantes, el representante común, el domicilio común y las obligaciones a las que se compromete cada uno de los integrantes del consorcio, así como el porcentaje equivalente a dichas obligaciones. **(Anexo N° 5)**
- g) El precio de la oferta en soles y:

Los precios unitarios, considerando las partidas según lo previsto en el último párrafo del literal b) del artículo 35 del Reglamento.

Asimismo, la oferta incluye el monto de la prestación accesorio, cuando corresponda. **(Anexo N° 6)**

El precio total de la oferta y los subtotales que lo componen deben ser expresados con dos (2) decimales. Los precios unitarios pueden ser expresados con más de dos (2) decimales.

#### Importante

- *El comité de selección no puede incorporar documentos adicionales para la admisión de la oferta a los establecidos en este acápite.*
- *El análisis de precios unitarios y el detalle de los gastos generales fijos y variables de la oferta se presentan para el perfeccionamiento del contrato.*
- *El comité de selección declara no admitidas las ofertas que no se encuentren dentro de los límites del valor referencial previstos en el numeral 28.2 del artículo 28 de la Ley. Asimismo, verifica la presentación de los documentos requeridos. De no cumplir con lo requerido, la oferta se considera no admitida.*

#### 2.2.1.2. Documentos para acreditar los requisitos de calificación

Incorporar en la oferta los documentos que acreditan los “**Requisitos de Calificación**” que se detallan en el numeral 3.2 del Capítulo III de la presente sección de las bases.

#### 2.2.2. Documentación de presentación facultativa:

- a) Incorporar en la oferta los documentos que acreditan los “Factores de Evaluación” establecidos en el Capítulo IV de la presente sección de las bases, a efectos de obtener el puntaje previsto en dicho Capítulo para cada factor.

#### Advertencia

*El comité de selección no podrá exigir al postor la presentación de documentos que no hayan sido indicados en los acápites “Documentos para la admisión de la oferta”, “Requisitos de calificación” y “Factores de evaluación”.*

### 2.3. REQUISITOS PARA PERFECCIONAR EL CONTRATO

El postor ganador de la buena pro debe presentar los siguientes documentos para perfeccionar el contrato:

- a) Garantía de fiel cumplimiento del contrato. O el adjudicatario puede acogerse a la retención del 10% como garantía de fiel cumplimiento del contrato, según lo dispuesto en el Decreto Legislativo N° 1553.

- b) Solicitud para la constitución del fideicomiso, en el marco de lo establecido en el literal a) del numeral 184.9 del artículo 184 del Reglamento, de ser el caso<sup>8</sup>.
- c) Contrato de consorcio con firmas legalizadas ante Notario de cada uno de los integrantes, de ser el caso.
- d) Código de cuenta interbancaria (CCI) o, en el caso de proveedores no domiciliados, el número de su cuenta bancaria y la entidad bancaria en el exterior.
- e) Copia de la vigencia del poder del representante legal de la empresa que acredite que cuenta con facultades para perfeccionar el contrato, cuando corresponda.
- f) Copia de DNI del postor en caso de persona natural, o de su representante legal en caso de persona jurídica.

#### Advertencia

*De acuerdo con el artículo 4 del Decreto Legislativo N° 1246, las Entidades están prohibidas de exigir a los administrados o usuarios la información que puedan obtener directamente mediante la interoperabilidad a que se refieren los artículos 2 y 3 de dicho Decreto Legislativo. En esa medida, si la Entidad es usuaria de la Plataforma de Interoperabilidad del Estado – PIDE<sup>9</sup> y siempre que el servicio web se encuentre activo en el Catálogo de Servicios de dicha plataforma, no corresponderá exigir los documentos previstos en los literales e) y f).*

- g) Domicilio para efectos de la notificación durante la ejecución del contrato.
- h) Autorización de notificación de la decisión de la Entidad sobre la solicitud de ampliación de plazo mediante medios electrónicos de comunicación <sup>10</sup>. **(Anexo N°12)**
- i) Constancia de capacidad libre de contratación expedida por el RNP<sup>11</sup>.
- j) Programa de Ejecución de Obra (CPM) el cual presenta la ruta crítica y el calendario de avance de obra valorizado.
- k) Calendario de adquisición de materiales e insumos necesarios para la ejecución de obra, en concordancia con el calendario de avance de obra valorizado. Este calendario se actualiza con cada ampliación de plazo otorgada, en concordancia con el calendario de avance de obra valorizado vigente.
- l) Calendario de utilización de equipo, en caso la naturaleza de la contratación lo requiera.
- m) Memoria en la que se señalen las consideraciones que se han tomado en cuenta para la elaboración de los documentos indicados en los literales k), l) y m).
- n) Análisis de precios unitarios de las partidas y detalle de los gastos generales fijos y variables de la oferta, en caso de obras sujetas a precios unitarios<sup>12</sup>.
- o) Copia de los diplomas que acrediten la formación académica requerida del plantel profesional clave, en caso que el grado o título profesional requerido no se encuentre publicado en el Registro Nacional de Grados Académicos y Títulos Profesionales a cargo de la de la Superintendencia Nacional de Educación Superior Universitaria – SUNEDU.
- p) Copia de (i) contratos y su respectiva conformidad o (ii) constancias o (iii) certificados o (iv) cualquier otra documentación que, de manera fehaciente demuestre la experiencia del personal que conforma el plantel profesional clave.

<sup>8</sup> Cuando la Entidad no haya incorporado en las bases la obligación de constituir un fideicomiso para la administración de los adelantos destinados a la ejecución de obra, el postor adjudicado puede presentar la solicitud para la constitución del fideicomiso.

<sup>9</sup> Para mayor información de las Entidades usuarias y del Catálogo de Servicios de la Plataforma de Interoperabilidad del Estado – PIDE ingresar al siguiente enlace <https://www.gobiernodigital.gob.pe/interoperabilidad/>

<sup>10</sup> En tanto se implemente la funcionalidad en el SEACE, de conformidad con la Primera Disposición Complementaria Transitoria del Decreto Supremo N° 234-2022-EF.

<sup>11</sup> Este requisito no aplica para procedimientos de contratación directa por la causal de carácter de secreto, secreto militar o por razones de orden interno.

<sup>12</sup> La Entidad puede requerir este documento en caso de obras a suma alzada.

**Importante**

*En caso que el postor ganador de la buena pro sea un consorcio, las garantías que presente este para el perfeccionamiento del contrato, así como durante la ejecución contractual, de ser el caso, además de cumplir con las condiciones establecidas en el artículo 33 de la Ley y en el artículo 148 del Reglamento, deben consignar expresamente el nombre completo o la denominación o razón social de los integrantes del consorcio, en calidad de garantizados, de lo contrario no podrán ser aceptadas por las Entidades. No se cumple el requisito antes indicado si se consigna únicamente la denominación del consorcio, conforme lo dispuesto en la Directiva "Participación de Proveedores en Consorcio en las Contrataciones del Estado".*

**Importante**

- *Corresponde a la Entidad verificar que las garantías presentadas por el postor ganador de la buena pro cumplan con los requisitos y condiciones necesarios para su aceptación y eventual ejecución; sin perjuicio de la determinación de las responsabilidades funcionales que correspondan.*
- *De conformidad con el Reglamento Consular del Perú aprobado mediante Decreto Supremo N° 076-2005-RE para que los documentos públicos y privados extendidos en el exterior tengan validez en el Perú, deben estar legalizados por los funcionarios consulares peruanos y refrendados por el Ministerio de Relaciones Exteriores del Perú, salvo que se trate de documentos públicos emitidos en países que formen parte del Convenio de la Apostilla, en cuyo caso bastará con que estos cuenten con la Apostilla de la Haya<sup>13</sup>.*
- *La Entidad no puede exigir documentación o información adicional a la consignada en el presente numeral para el perfeccionamiento del contrato.*

## 2.4. PERFECCIONAMIENTO DEL CONTRATO

El contrato se perfecciona con la suscripción del documento que lo contiene. Para dicho efecto el postor ganador de la buena pro, dentro del plazo previsto en el artículo 141 del Reglamento, debe presentar la documentación requerida en mesa de partes de la entidad cito en la calle Justo Irazábal Landázuri s/n, Distrito de Pucalá, Provincia de Chiclayo, Departamento de Lambayeque.

**Importante**

*En el caso de contratación de obras por paquete, se debe suscribir un contrato por cada obra incluida en el paquete.*

## 2.5. ADELANTOS

### 2.5.1. ADELANTO DIRECTO

La Entidad otorgará un adelanto directo por el 10% del monto del contrato original.

El contratista debe solicitar formalmente el adelanto dentro de los ocho (8) días siguientes a la suscripción del contrato, adjuntando a su solicitud la garantía por adelantos<sup>14</sup> mediante carta fianza o póliza de caución y el comprobante de pago correspondiente. La Entidad debe entregar el monto solicitado dentro de los siete (7)

<sup>13</sup> Según lo previsto en la Opinión N° 009-2016/DTN.

<sup>14</sup> De conformidad con el artículo 153 del Reglamento, esta garantía debe ser emitida por idéntico monto y un plazo mínimo de vigencia de tres (3) meses, renovable por un plazo idéntico hasta la amortización total del adelanto otorgado. Cuando el plazo de ejecución contractual sea menor a tres (3) meses, las garantías pueden ser emitidas con una vigencia menor, siempre que cubra la fecha prevista para la amortización total del adelanto otorgado.

días contados a partir del día siguiente de recibida la solicitud del contratista.

Vencido el plazo para solicitar el adelanto no procede la solicitud.

## 2.5.2. ADELANTO PARA MATERIALES E INSUMOS

La Entidad otorgará adelantos para materiales e insumos por el 20% del monto del contrato original, conforme al calendario de adquisición de materiales e insumos presentado por el contratista.

La entrega de los adelantos se realizará en un plazo de ocho (8) días calendario previos a la fecha prevista en el calendario de adquisición de materiales e insumos para cada adquisición, con la finalidad que EL CONTRATISTA pueda disponer de los materiales e insumos en la oportunidad prevista en el calendario de avance de obra valorizado. Para tal efecto, EL CONTRATISTA debe solicitar la entrega del adelanto en un plazo de siete (7) días calendario anteriores al inicio del plazo antes mencionado, adjuntando a su solicitud la garantía por adelantos<sup>15</sup> mediante carta fianza o póliza de caución y el comprobante de pago respectivo.

## 2.6. VALORIZACIONES

El periodo de valorización será mensual.

### Importante

- *Cuando el periodo de valorización establecido por la Entidad sea el mensual, el plazo del pago de la valorización se regirá por lo dispuesto en el numeral 194.7 del artículo 194 del Reglamento. En cambio, si la Entidad prevé un periodo de valorización distinto al mensual, se debe establecer los plazos y procedimiento aplicables para la valorización, teniendo en consideración lo dispuesto en el numeral 194.6 del referido artículo, así como el plazo para el pago de las valorizaciones.*
- *Las valorizaciones de obra se presentan a través del módulo de ejecución contractual del SEACE. Dicha obligación aplica a los contratos de obra que deriven de procedimientos de selección para la ejecución de obras, convocados a partir de la entrada en vigencia de la Directiva N° 001-2022-OSCE/CD “Gestión de las valorizaciones de obra a través del SEACE”<sup>16</sup>. Mediante comunicado el OSCE publica y difunde la relación de Entidades obligadas a usar la sección de valorizaciones electrónicas como medio para la gestión de las valorizaciones de obra. El primer listado de entidades obligadas se encuentra publicado en el siguiente enlace:*  
<https://www.gob.pe/institucion/osce/noticias/575017-comunicado-n-001-2022-osce>

## 2.7. PLAZO PARA EL PAGO DEL SALDO DE LA LIQUIDACIÓN DEL CONTRATO DE OBRA

La Entidad o el contratista, según corresponda, deben efectuar el pago del monto correspondiente al saldo de la liquidación del contrato de obra, en el plazo de 15 días calendario, computados desde el día siguiente del consentimiento de la liquidación. Para tal efecto, la parte que solicita el pago debe presentar el comprobante de pago respectivo.

<sup>15</sup> De conformidad con el artículo 153 del Reglamento, esta garantía debe ser emitida por idéntico monto y un plazo mínimo de vigencia de tres (3) meses, renovable por un plazo idéntico hasta la amortización total del adelanto otorgado. Cuando el plazo de ejecución contractual sea menor a tres (3) meses, las garantías pueden ser emitidas con una vigencia menor, siempre que cubra la fecha prevista para la amortización total del adelanto otorgado.

<sup>16</sup> Aprobada mediante Resolución N° 002-2022-OSCE-PRE y modificada mediante Resolución N° 042-2022-OSCE/PRE, publicadas en el Diario Oficial El Peruano el 10 de enero de 2022 y 5 de marzo de 2022, respectivamente.



**CAPÍTULO III**  
**REQUERIMIENTO**

**3.1. EXPEDIENTE TÉCNICO E INFORMACIÓN COMPLEMENTARIA DEL EXPEDIENTE TÉCNICO**

**3.1.1. CONSIDERACIONES GENERALES**

**3.1.1.1. NOMBRE DE LA OBRA:**

“MEJORAMIENTO DEL SISTEMA DE AGUA POTABLE E INSTALACION DEL SISTEMA DE ALCANTARILLADO DEL CENTRO POBLADO PACHERREZ, DISTRITO DE PUCALA - CHICLAYO - LAMBAYEQUE”.

Nombre de la obra : MEJORAMIENTO DEL SISTEMA DE AGUA POTABLE E INSTALACION DEL SISTEMA DE ALCANTARILLADO DEL CENTRO POBLADO PACHERREZ, DISTRITO DE PUCALA - CHICLAYO - LAMBAYEQUE

Ubicación : El lugar de ejecución de la obra es el siguiente:

Distrito : Pucalá  
Provincia : Chiclayo  
Región : Lambayeque

Nombre del PIP o inversión : MEJORAMIENTO DEL SISTEMA DE AGUA POTABLE E INSTALACION DEL SISTEMA DE ALCANTARILLADO DEL CENTRO POBLADO PACHERREZ, DISTRITO DE PUCALA - CHICLAYO - LAMBAYEQUE

Código del PIP, de ser el caso : Código SNIP N° 237810

Nivel de los estudios de preinversión, según corresponda : Expediente Técnico

Fecha de declaración de viabilidad, de ser el caso : 18/03/2021

Expediente Técnico aprobado mediante : Resolución de Alcaldía N° 086-2023-MDP/A

Fecha de aprobación : 18 de mayo del 2023

**FINALIDAD PÚBLICA.**

Con la ejecución de esta obra se estará cumpliendo con los objetivos estratégicos y específicos propuestos en el plan de desarrollo local de la Municipalidad Distrital de Pucalá al año 2023, que apuntan de acuerdo al tema de intervención, articulación y conectividad territorial a brindar mejores condiciones de vida de la población beneficiaria.

**3.1.1.2. UBICACIÓN:** El lugar de ejecución de la obra es el siguiente:

Departamento/Región : Lambayeque.  
Provincia : Chiclayo.  
Distrito : Pucalá.  
Localidad : Pacherez  
Código Ubigeo : 140119

**Ubicación Geográfica de la Localidad**

COORDENADAS UTM WGS 84			
LOCALIDAD	COORDENADA ESTE	COORDENADA NORTE	COTA
Pacherez	662751.00	9250508.00	82 msnm

**Esquema de Macro Localización del Proyecto de la Localidad Beneficiada**

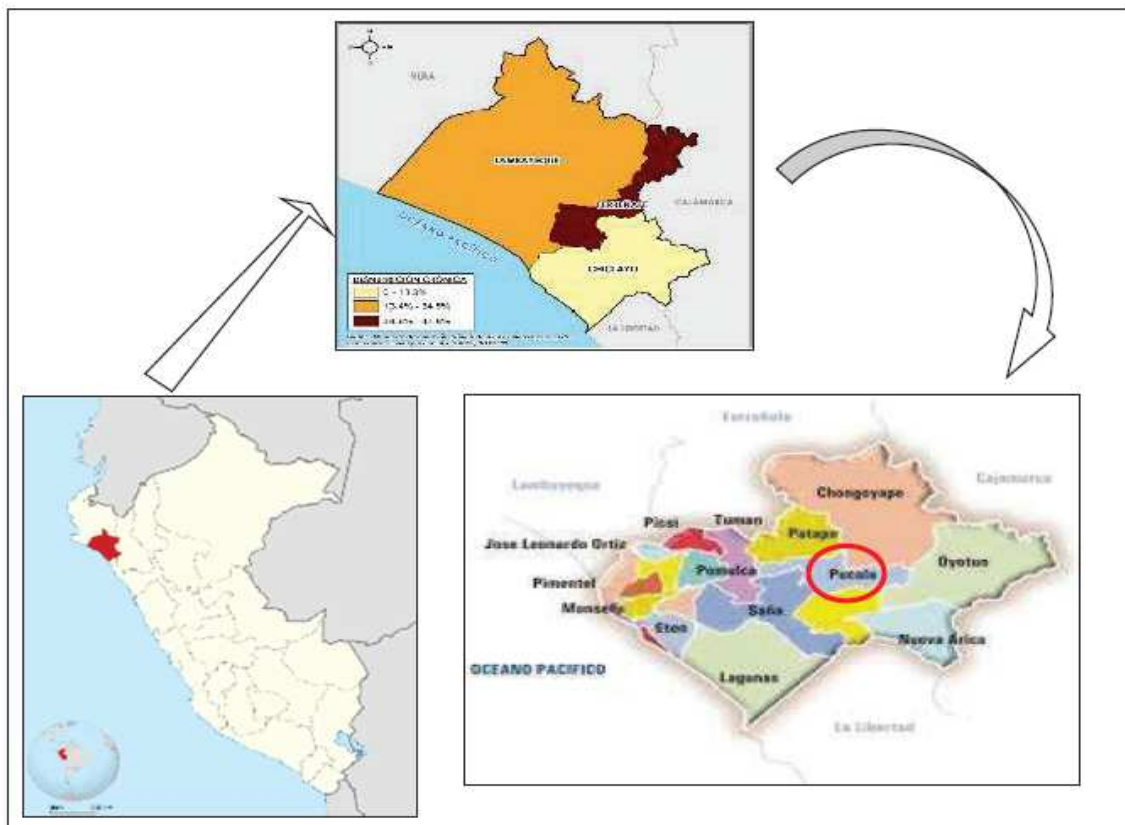

### Vista satelital de la ubicación de las localidades del proyecto

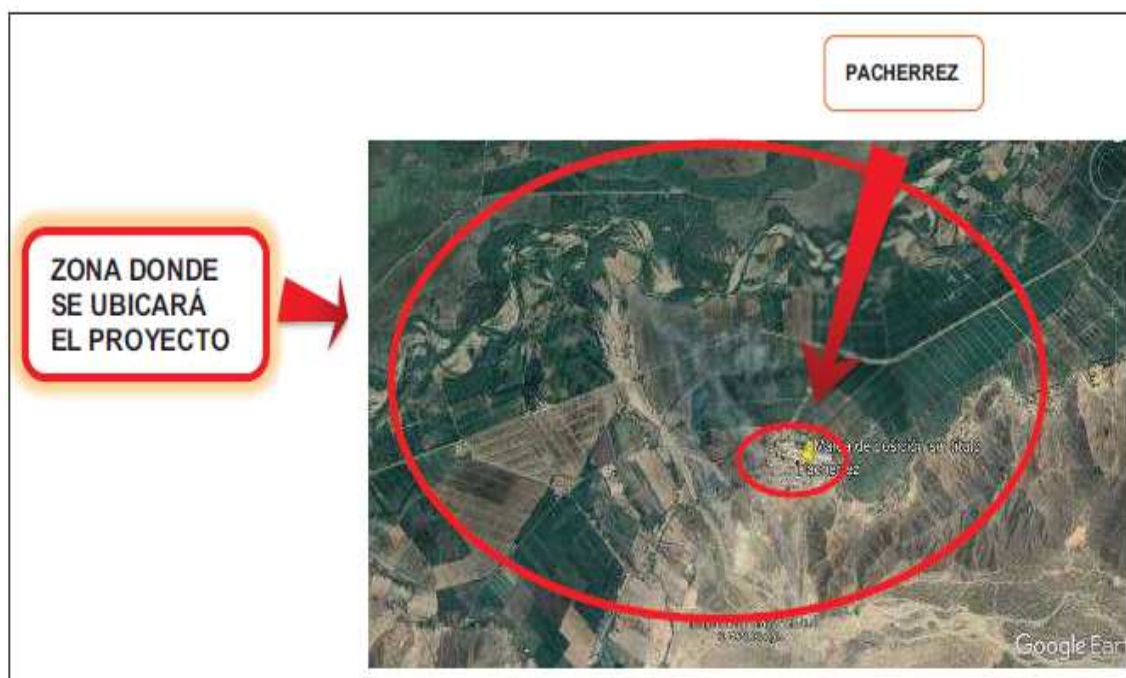

### VIAS DE ACCESO

Para llegar a la localidad donde se desarrollará el proyecto, se presentan las siguientes rutas, las mismas que dependerán del tipo vehículo a utilizar:

**Ruta 1:** Tomando como punto de partida la ciudad de Chiclayo a través de la vía asfaltada hasta el distrito de Pucalá, luego por camino vecinal hasta el Centro Poblado Pacherrez.

Esta vía a la fecha se encuentra en regular estado de conservación, así mismo es la más utilizada por la mayoría de los pobladores; la cual ha logrado incrementar la actividad comercial en el pueblo, sin embargo, solo se admite vehículos del tipo M1 debido que se cuenta con un puente en el cual no es apto para vehículos mayores, estando restringido el pase.

Item	Desde	A	Tipo de Vía	Estado de la Vía	Distancia Km	Tiempo Minutos
1	Chiclayo	Pátapo	Asfaltada	Bueno	30.00	40 min
2	Pátapo	Pucalá	Asfaltada	Bueno	6.00	10 min
3	Pucalá	C.P. Pacherrez	Asfaltada	Regular	12.00	15 min
4					48.00	1 Hr 05 min

**Ruta 2:** Tomando como punto de partida la ciudad de Chiclayo a través de la vía asfaltada hasta el distrito de Pomalca, luego de la iglesia de Pomalca se toma la vía hacia los C.P. Casa de Madera – Rinconazo - Cruce Saltur hasta el Centro Poblado Pacherrez. Esta vía cuenta con más kilómetros que la anterior sin embargo es apta para el transporte de los materiales para la obra al admitir vehículos de toda clase.

Item	Desde	A	Tipo de vía	Estado de la Vía	Distancia Km	Tiempo Minutos
1	Chiclayo	Pomalca (Iglesia)	Asfaltada	Bueno	15.00	20 min
	Pomalca	C.P. Casa de Madera	Asfaltada	Bueno	7.50	12 min
2	C.P. Casa de Madera	Rinconazo	Asfaltada	Bueno	7.50	12 min
	Rinconazo	Cruce Saltur	Asfaltada	Bueno	6.00	6 min
	Cruce Saltur	C.P. Pacherrez	Asfaltada	Bueno	20.00	35 min
					55.00	1 Hr 15 min

#### CLIMA

Por su ubicación a los 82 m.s.n.m. el Centro Poblado PACHERREZ, presenta características de desierto sub tropical con presencia de sol durante casi todo el año. La temperatura media anual es entre 24 y 30 grados centígrados y en invierno baja hasta los 17° C.

**Sus coordenadas geográficas son 6° 35' a 6° 48' latitud sur y de 79° 21' a 79° 41' latitud oeste.**

#### TOPOGRAFIA

La zona donde se desarrolla el Proyecto, presenta una topografía plana, predominando una pendiente de cinco por mil. Sus suelos contienen un alto porcentaje de materia orgánica, que contribuye al óptimo crecimiento de las plantaciones de caña de azúcar y otros productos agrícolas.

#### SUELO

El tipo de suelo donde se ejecutará el proyecto predominan suelos arenosos, arcillosos y suelos ácidos o alcalinos (pH de 5 a 8,5). Un suelo franco bien drenado con pH de 6,5 o menor, de color marrón claro con manchas amarillentas por lo que permite desarrollar la agricultura.

#### ACTIVIDADES SOCIOECONÓMICAS.

La actividad principal en el centro poblado es la agricultura, siendo su principal producción plantones de caña de azúcar y otros. Asimismo, tiene una ganadería en menor escala. Los pobladores se dedican a trabajos agrícolas en sus propios huertos y terrenos de cultivos, y en menor escala a otros trabajos independientes.

#### VIVIENDA.

Las viviendas que constituyen el área de influencia del proyecto en su mayoría son de adobe (90%), y en menor escala de material noble (10%).

**IMAGEN:** Viviendas del Centro Poblado Pacherrez.



#### POBLACION BENEFICIARIA

El proyecto cuenta con una población beneficiaria de 1,129, distribuidas de la siguiente manera:

N°	Localidad Pacherrez	
1	Número de Viviendas	361
2	Número de Instituciones educativas	4
3	Número de instituciones locales	14
4	Población beneficiaria	<b>1,129</b>

**3.1.1.3. NOMBRE DEL PROYECTO Y CODIGO:** “MEJORAMIENTO DEL SISTEMA DE AGUA POTABLE E INSTALACION DEL SISTEMA DE ALCANTARILLADO DEL CENTRO POBLADO PACHERREZ, DISTRITO DE PUCALA - CHICLAYO - LAMBAYEQUE”

Código SNIP N° 237810

#### 3.1.1.4.-ANTECEDENTES

- CÓDIGO INVERSION: N° 2225253
- FUNCION :18 saneamiento
- DIVISION FUNCIONAL :040 saneamiento
- GRUPO FUNCIONAL :0089 Saneamiento Rural
- RESPONSABLE FUNCIONAL: Vivienda construcción y saneamiento
- UBICACIÓN: Localidad de Pacherrez
- DISTRITO: Pucalá
- PROVINCIA: Chiclayo
- REGION: Lambayeque
- NIVEL DE ESTUDIO: Expediente técnico
- UNIDAD FORMULADORA: Municipalidad distrital de Pucalá
- FORMULADOR: Ing. Enrique Callirgos Gonzales
- CÓDIGO SNIP. :N° 237810

#### 3.1.2. OBJETIVOS

##### i) OBJETIVO PRINCIPAL

- El Objetivo Principal del proyecto es “Adecuado acceso al servicio de agua potable y saneamiento de calidad, para la población del Centro Poblado Pacherrez”.

##### ii) OBJETIVOS ESPECIFICOS

- Elaboración de un proyecto acorde con las normas y reglamentos existentes en nuestro país, con la finalidad de garantizar una vida útil y diseño adecuado de las estructuras, además un apropiado uso de ellas.
- Reducir los gastos en atención de salud.
- Mejorar la calidad de vida de la población.
- Diseñar un método apropiado de trabajo para que durante y después de la ejecución de la obra se eviten accidentes innecesarios.
- Asegurar la comodidad de los pobladores durante el proceso de construcción de la obra, proyectando un adecuado cronograma de trabajo.
- Generación de empleo temporal a mano de obra no calificada de la zona.

#### 3.1.2.4. DESCRIPCION DEL SISTEMA EXISTENTE

##### SISTEMA DE AGUA POTABLE

Actualmente el Centro Poblado Pacherrez cuenta con 361 viviendas y una población de 1129 habitantes, con un sistema de agua que consta de: captación de (pozo tubular), 01 reservorio elevado de 25m<sup>3</sup> (en desuso), y redes de agua (tubería PVC SAP de Ø 3" a Ø 2"), con conexiones hacia los domicilios (tuberías PVC Ø ½") instalados desde la red de distribución sin sistema de control. Actualmente la población es abastecida con agua entubada con una continuidad aproximada de dos horas interdiarias. No cuenta con sistema de cloración. Este sistema ha sido construido por la familia de hacendados “Hermanos Izaga Arbulu” en coordinación con los trabajadores de la cooperativa Pomalca, aproximadamente en el año 1980. El sistema no garantiza la salud de la población que actualmente está siendo abastecida, así mismo, al no reunir las condiciones técnicas mínimas para ser considerado como sistema de agua potable, la población se considera no atendida por un servicio de agua potable.

##### CUADRO: Conexiones domiciliarias de agua potable Pacherrez

Localidad	Conexiones Existentes	Conexiones Nuevas	Conexiones Proyectadas
Pacherrez	0	361	361



%	0%	100%	100%
---	----	------	------

**DIAGNÓSTICO DE LA INFRAESTRUCTURA EXISTENTE: SE DESCRIBEN LOS COMPONENTES DEL SISTEMA DE AGUA POTABLE:**

**POZO TUBULAR:** El centro poblado de Pacherez, actualmente se abastece de agua subterránea a través de un Pozo tubular (PT69) - IRHS 43 (ANA), el cual tiene aproximadamente 40 años de antigüedad, se encuentra en regular estado de conservación.

A continuación, se muestran algunas características del pozo.

**IMAGEN:** Vista de la parte superior del pozo tubular, donde se observa la bomba de eje vertical de 25 HP de potencia.



**CASETA DE BOMBEO** Actualmente la caseta de bombeo para el abastecimiento de agua para el centro poblado Pacherez la cual se encuentra ya en un estado deteriorado por el uso y los años de su vida útil que ha tenido.



**LINEA DE IMPULSIÓN** El sistema actual cuenta con una línea de Impulsión de aproximadamente 1100 ml, el mismo que está compuesto por tuberías de fierro de Ø 8" (cruce de acequia) y de asbesto cemento que tiene Ø 8" y 6", esta línea de impulsión llega a una cisterna de 30 m3 ubicada al pie del reservorio, ambas estructuras se encuentran inoperativas por fallas estructurales y tiempo de utilidad; la población para bastecerse se bombea directamente desde el pozo tubular hacia las redes de distribución.



**ESTRUCTURAS DE ALMACENAMIENTO CISTERNA** El sistema cuenta con una cisterna de concreto armado ubicada al pie del tanque elevado y adyacente a la vía pública, esta estructura constituye un peligro a peatones, vehículos y animales ya que no cuenta con las tapas necesarias, tal como se aprecia en la imagen siguiente. Así mismo se resalta que la estructura se encuentra inoperativa.





**TANQUE ELEVADO** Actualmente el centro poblado Pacherrez cuenta con 01 tanque elevado de concreto armado con capacidad 25 m<sup>3</sup>, a la fecha se encuentra en un estado obsoleto puesto que la población no lo utiliza. Ante ello optaron por la instalación directa de alimentación de agua a la tubería matriz. Para así poder abastecer con el líquido elemento a las conexiones domiciliarias.



**RED DE DISTRIBUCIÓN** La red de distribución existente tiene una antigüedad de 40 años aprox. tal como lo manifiesta la Junta Administradora de servicio de Saneamiento del C.P. Pacherrez, el sistema ha sobrepasado su vida útil, presenta deterioros de tuberías; las



instalaciones han sido realizadas por los mismos pobladores, de forma empírica sin los adecuados criterios de diseño.

Las Redes de Distribución Existentes (tubería PVC-SAP de Ø 3" a Ø 2") y las Conexiones Domiciliarias Existentes (tuberías PVC Ø 1/2") con conexión directa sin cajas de ingreso a domicilio ni válvulas de paso, mientras que la Línea de Aducción Existente (tubería fierro Ø 3") está inoperativa. Además, estas redes existentes no cuentan con válvulas de purga, tampoco existe un plan de purgado de redes por lo que serán completamente reemplazadas de acuerdo al nuevo diseño.

#### **SISTEMA DE DISPOSICION DE EXCRETAS**

En la actualidad el sistema de alcantarillado no existe, la población no cuenta con este servicio disponiendo sólo de pozos ciegos y en algunos casos evacuan los residuos líquidos y sólidos al campo libre originando malos olores, contaminación e insalubridad.

Alrededor de 361 viviendas existentes actualmente en la localidad de Pacherez, no cuentan con el servicio de alcantarillado no otra alternativa de disposición de excretas, esto permite llegar a la conclusión de que la brecha de alcantarillado y/o disposición de excretas es del 100%

#### **Conexiones domiciliarias de saneamiento Pacherez:**

<b>Localidad Pacherez</b>	<b>N° de Conexiones Existentes</b>	<b>N° de Conexiones Nuevas</b>	<b>% de cobertura proyectada</b>
Conexiones de Alcantarillado	0	345	95.57%
UBS	0	16	4.43%
Total	0	361	100%

#### **CAPACIDAD OPERATIVA DEL OPERADOR.**

La Unidad de Gestión Municipal fue creada el 24 de julio 2021, es una unidad orgánica encargada de la prestación de los servicios de saneamiento de agua potable y alcantarillado sanitario del Distrito de Pucalá.

Actualmente la Unidad de Gestión Municipal no está implementada, no cuenta con insumos, materiales y personal a cargo para el funcionamiento de esta unidad.

La Municipalidad Distrital de Pucalá a la fecha cuenta con los siguientes instrumentos de gestión:

- Ordenanza de creación de la UGM del 24 de julio 2021
- Ordenanza de la modificación de la estructura orgánica del ROF, con fecha 26/07/2021

Actualmente se viene trabajando los siguientes documentos de gestión:

- Plan Operativo Institucional (POI),
- Plan Estratégico Institucional (PEI),

El compromiso por parte del Gerente Municipal es adecuar estos instrumentos de Gestión que permitan el funcionamiento de la UGM, documentos que serán tramitados ante las instancias pertinentes para las opiniones correspondientes.

Según informe de capacidad de pago, se ha estimado el valor de la cuota familiar según la metodología de la SUNASS por el servicio de agua y saneamiento básico rural de catorce cuarenta nuevos soles con 00/100 soles (S/14.40) y como indica el informe de capacidad

de pago los ingresos de las familias es 800 nuevos soles, según la Organización Panamericana de la Salud (OPS), así como el BID (Banco Interamericano de Desarrollo), esta proporción no debe superar el 5% de los ingresos de las familias beneficiadas por el Proyecto

por lo tanto, las familias pueden pagar por este servicio hasta 40 nuevos soles por lo tanto no se requiere subsidio para la administración operación y mantenimiento del sistema.

#### **Antes del proyecto (situación actual)**

De acuerdo a las visitas de campo y reuniones realizadas con la población de la

localidad de Pacherez, se pudo comprobar que actualmente la localidad cuenta con un comité de agua el mismo que se encarga de coordinar, organizar a la población para limpieza y descolmatación de estructuras como captación, limpieza de reservorio, y otros deterioros por el uso, así como, para realizar las solicitudes de mejoramiento del sistema ante las autoridades locales de la Municipalidad distrital de Pucalá

La población no paga por el servicio de agua, por lo que los costos de operación y mantenimiento, realizan faenas comunales organizados en grupos. Son los mismos pobladores los que llevan sus propias herramientas y equipos para participar en la faena.

No se realizan actividades de operación y mantenimiento de saneamiento básico porque no se cuenta con dicho servicio básico.

### **Después de la ejecución del proyecto**

Durante la elaboración de este expediente técnico el Ministerio de Vivienda, Construcción

y Saneamiento, uno de los requisitos es que la Municipalidad Distrital de Pucalá a través de sus Gerencias, realice las gestiones necesarias para la creación de la Unidad de Gestión Municipal (UGM), esto considerando que de acuerdo a los lineamientos del Ministerio de Vivienda, Construcción y Saneamiento al proyectarse una infraestructura de alcantarillado la prestación del servicio está a cargo de la Municipalidad distrital de Pucalá.

La Unidad de Gestión Municipalidad son creadas para el ámbito rural, cuando los proyectos de agua y saneamiento tengan como propuesta tecnológica para la disposición sanitaria, alcantarillado y que incluyan una planta de tratamiento de aguas residuales; esta Unidad que pertenece a la Municipalidad distrital se crean con el fin de garantizar la Operación.

Administración y Mantenimiento de los sistemas de Agua Potable y Saneamiento.

La UGM serán responsable de coordinar con la Municipalidad Distrital de Pucalá y la población beneficiaria, para realizar todos los trabajos de operación y mantenimiento del proyecto; para garantizar que la obra funcione correctamente durante el tiempo de vida útil (20 años).

Según informe de capacidad de pago, se ha estimado el valor de la cuota familiar según la metodología de la SUNASS por el servicio de agua y saneamiento básico rural de catorce cuarenta nuevos soles con 00/100 soles (S/14.40) y como indica el informe de capacidad de pago los ingresos de las familias es 800 nuevos soles, según la Organización

Panamericana de la Salud (OPS), así como el BID (Banco Interamericano de Desarrollo), esta proporción no debe superar el 5% de los ingresos de las familias beneficiadas por el Proyecto por lo tanto las familias pueden pagar por este servicio hasta 40 nuevos soles por lo tanto no se requiere subsidio para la administración operación y mantenimiento del Sistema.

### **3.1.3. Consideraciones de diseño del sistema propuesto**

#### **3.1.3.1 Parámetros de Diseño**

##### **a) Delimitaciones geográficas**

El Distrito de Pucalá tiene una extensión de 175 km<sup>2</sup> tiene como capital al Centro Poblado de Pucalá.

- Norte: Limita con el Provincia de Ferreñafe.
- Sur: Limita con Localidades de Sipán y Saltur (anexos del Distrito Pomalca)
- Este: Limita con el Distrito de Chongoyape y la Localidad de Pampagrande
- Oeste: Limita con el Distrito de Tumbay

##### **b) Población actual**

La población para el proyecto se ha tomado de los padrones de usuarios, proporcionado por las autoridades del centro poblado, los cuales se encuentran debidamente acreditados por sus habitantes.

#### **Población actual en la localidad de Pacherez**

Centro Poblado	N° Habitantes	N° Viviendas	Densidad
Pacherrez	1,129	361	3.127

**c) Tasa de Crecimiento**

Para calcular la tasa de crecimiento de cada localidad se ha tenido en cuenta la población de los censos de los años 1993 y 2007, debido a que en el año 1993 y 2007 se tiene que la población va en descenso; es por ello que, para el cálculo de los parámetros de diseño se consideró una tasa de crecimiento de 0.00% como lo establece la RM 192-2018-VIVIENDA, pues el distrito de Pucalá cuenta con tasa decrecimiento negativo de - 0.62% como lo muestra el Instituto Nacional de Estadística e Informática (INEI).

**d) Densidad poblacional por vivienda**

De acuerdo a la zona de influencia del proyecto, los habitantes se concentran en lotes de vivienda, considerados en este caso como un usuario beneficiado con la instalación de las letrinas, de modo que, para calcular la densidad de habitantes por vivienda se ha calculado dividiendo el total de habitantes por localidad entre el número de viviendas en cada una de ellas según lo registrado en el padrón de beneficiarios

**Densidad poblacional**

Localidad	N° de viviendas	Población	Densidad Poblacional
Pacherrez	361	1129	3.127

**e) Planteamiento del proyecto**

El principal medio de solución de saneamiento es la red de alcantarillado que consta de 349 conexiones y adicional 16 unidades básicas de saneamiento con arrastre hidráulico.

Para la red de alcantarillado se contempla la construcción de una planta de tratamiento de aguas residuales, con vertimiento de agua tratada para reúso, a través de tanque Imhoff – filtro biológico – lecho de secado y cámara de cloración; así mismo, por la poca pendiente en la zona de la planta de tratamiento se ha considerado una estación de bombeo a través de una cámara de rejillas y tanque caisson.

**3.1.4. Descripción técnica del proyecto**

**3.1.4.1 Obras del sistema de agua potable**

El sistema de agua propuesto es por gravedad desde el almacenamiento y captación de pozo tubular mediante bombeo e impulsión.

### Esquema general del sistema de agua Pacherez

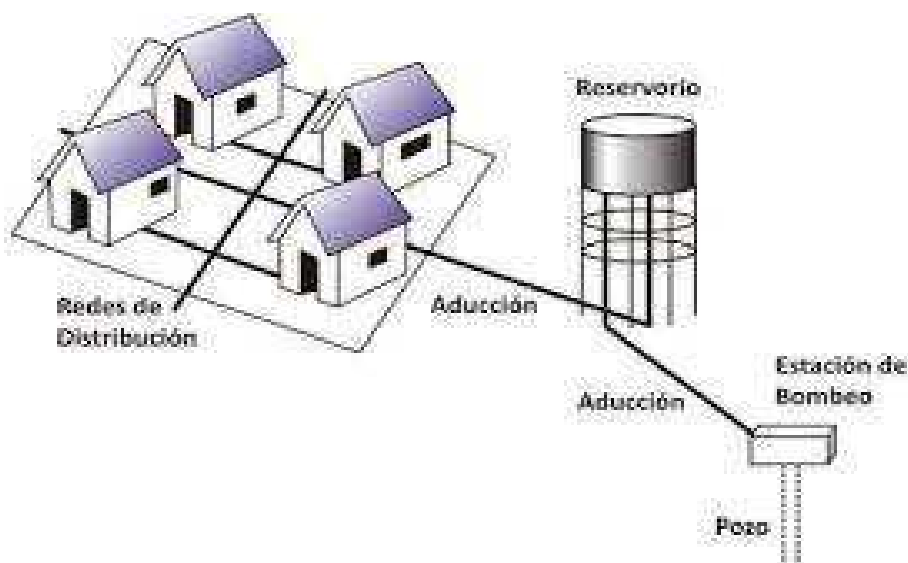

#### 3.1.5. Sistema de agua potable Pacherez

##### a) Captación de pozo tubular

El pozo tubular está conformado en lo siguiente:

Pozo tubular de 25 metros; se considera un equipamiento en el cual se incluye la bomba sumergible y el árbol de descarga con tubería de limpia y alivio.

La caseta de bombeo estará proyectada en la misma ubicación del pozo en un área de 25 m<sup>2</sup>, donde su losa de fondo será de concreto F'C 210 kg/cm<sup>2</sup>, esta será construido por muros de ladrillo y columnas, igualmente se proyecta la electrificación para dicha estación.

La demanda de agua para el proyecto es de 110 lps para la zona que se beneficiara con alcantarillado y de 90 lps para conexiones con UBS.

La caseta de bombeo se ubica en las siguientes coordenadas:

E: 663124.625, N: 921524.279, con una cota promedio de 116.34 msnm.

La captación será del tipo tubular a bombeo que incluyen accesorios y equipamiento para bombeo y árbol hidráulico más tubería de limpia y alivio.

##### b) Sistema de cloración

Tomar en cuenta, los siguientes pasos:

- Elegir el volumen del tanque en función del caudal de agua que se va clorar, proyectado para el funcionamiento por el lapso de un mes.
- Instalar un punto de agua (grifo) en la caseta de bombeo con la finalidad de preparar la solución clorada y facilitar el llenado del tanque de solución madre, el cual se puede complementar con una manguera o tuberías.
- Adecuar el ensamblaje del equipo y tanque a las condiciones de la caseta de bombeo, de tal forma, que permita al operador del sistema de agua potable realizar la operación y mantenimiento, en forma rutinaria.
- Colocar la válvula multiconector a la salida del tanque e instalar la tubería de limpieza o una manguera, y conectar con el desagüe acondicionado para este fin.

##### c) Línea de impulsión

La línea de impulsión se ha proyectado teniendo en cuenta los parámetros de diseño. Comprende el suministro e instalación aprox. 1,256.80 ml de tubería de PVC C-10 con un diámetro de Ø 4".

Toda la línea se instalará a una profundidad de 0.60 y además los accesorios serán de la misma calidad de la tubería con el fin de asegurar el funcionamiento del sistema se ha hecho considerando la construcción del reservorio elevado.

##### d) Reservorio elevado (40 m3)

El reservorio será elevado de concreto armado y de forma rectangular y tendrá un volumen de almacenamiento de 40.00 m<sup>3</sup> programada para dar servicio por 18 horas continuas.

Las dimensiones del reservorio son de 5.30 m x 5.30 m x 2.9 m de alto (medidas exteriores de cúpula), la altura total del tanque elevado comprendida entre sus 5 niveles más cúpula de 18.10 m.

En la platea de cimentación se empleará concreto armado de  $f'c=280 \text{ kg/cm}^2$ , Para la losa superior del tanque elevado se empleará concreto armado de  $f'c=245 \text{ kg/cm}^2$  y tendrá un espesor de 0.20 m, contará con una zona de inspección de 0.60 m x 0.60 m con tapa sanitaria metálica de plancha estriada de 0.60 m x 0.60 m x 3/16", también contará con tubería de ventilación de F° G° 2" de diámetro. La tubería de salida hacia la distribución será de 3" de diámetro en su interior; la tubería de limpieza y rebose será de 4" de diámetro.

Para el acceso al reservorio será a través de una escalera marinera, donde los pasos serán de tubo de F° G° de una 1" de diámetro.

El reservorio contará con un cerco perimétrico de MALLA OLÍMPICA GALVANIZADA N°10 X 2".

**e) Pases aéreos**

**f) Red de distribución**

**g) Conexiones domiciliarias**

Como se puede apreciar en el gráfico la tubería de la red de distribución irá a una profundidad de 60 cm, desde donde se conectará a través de un Tee del diámetro según corresponda con reducción a 1/2", para el caso de viviendas e institución educativa que llegará a una caja termoplástica con base de concreto y protección alrededor en la tapa con concreto tipo vereda. La conexión domiciliar debe ubicarse a una distancia no menor a 0.50 m del límite de propiedad, y cada caja se ubicarán los accesorios y válvulas de paso de PVC C-10 de 1/2", para por último quede en la caja de conexión con medidor de 1/2".

**3.1.6 OBRAS DE SANEAMIENTO**

**a) Red de alcantarillado**

Comprende la instalación de tubería PVC de diámetros de 160 mm y 200 mm según diseño, de acuerdo con los caudales y teniendo en cuenta las pendientes menores para el caso sean más desfavorables y cuenten con la suficiente capacidad para transportar parcialmente llenos los gastos máximos horarios más el caudal de infiltración y el ingreso de aguas de lluvia a los buzones. La topografía de la localidad de Pacherez, facilita evacuar las aguas residuales por gravedad hacia una sola planta de tratamiento.

**b) Buzones**

Se está considerando la construcción de Buzones, en los cambios de dirección, cambios de pendiente e intersección de calles. Los Buzones serán de forma cilíndrica, con diámetro interior de 1.20m para alturas menores a 4.60 m; muros y losa de fondo de concreto  $f'c=175 \text{ kg/cm}^2$ , y losa de techo de concreto armado  $f'c=210 \text{ kg/cm}^2$ ; con tapa de inspección de 0.60 m de diámetro, hasta una altura de 2.00 m. Los muros del buzón serán de concreto simple, mayores a esta altura será de concreto armado.

**c) Conexiones domiciliarias de desagüe**

Se está considerando la implementación de cajas prefabricadas, en los límites de propiedad para conexión a redes de alcantarillado. Las cajas de registro exteriores serán de forma rectangular de 30 x 60, con tapa termoplástica. Y los componentes necesarios para la conexión a la red proyectada.

**d) Planta de Tratamiento de Aguas Residuales PTAR**

Se ha planteado un conjunto de elementos estructurales para el tratamiento de aguas residuales provenientes de la localidad de Pacherez, estas estructuras parten desde la red de emisión hacia la PTAR hasta la salida por el cabezal de descarga dirigido hacia los terrenos que se irrigaran de la Agroindustria con fines de agricultura para plantaciones de tallo alto.

La planta de tratamiento se encuentra en un área de terreno de 3.25Ha con un perímetro de 9183.29 ml delimitado.

Entre otras estructuras como Repartidor de caudal, Tanque Imhoff, Lecho de secado, Caseta de dosificación y almacén, Cabezal de descarga

**3.1.7 SISTEMA DE SANEAMIENTO MEDIANTE UBS CON ARRASTRE HIDRÁULICO  
UNIDADES BÁSICAS DE SANEAMIENTO**

Construcción de 16 Unidades Básicas de Saneamiento tipo Arrastre Hidráulico (UBSH) de 2.25 m de largo x 1.50m de ancho, contiene un lavatorio, un lavadero, una ducha, un inodoro tanque bajo, puerta metálica y cobertura con teja andina sostenidos con correas de madera en la caseta de UBS, en el tratamiento de aguas se tiene la instalación de biodigestor y pozos percoladores.

### 3.1.8 RESUMEN DE PRESUPUESTO

Item	Descripción	Parcial S/.
01	SISTEMA DE AGUA POTABLE	1,334,145.91
02	UNIDAD BASICA DE SANEAMIENTO (UBS) PACHERREZ	179,404.76
03	SISTEMA DE ALCANTARILLADO SANITARIO CENTRO POBLADO PACHERREZ	1,510,490.29
04	PLANTA DE TRATAMIENTO DE AGUAS RESIDUALES	732,749.44
05	COMPONENTE SOCIAL	18,065.32
06	SISTEMA FOTOVOTAICO	126,202.69
07	VARIOS	324,421.64
	-----	-----
	<b>COSTO DIRECTO</b>	<b>4,225,480.05</b>
	GASTOS GENERALES (10.37%)	438,182.28
	UTILIDADES (5%)	211,274.00
	-----	-----
	<b>SUB TOTAL</b>	<b>4,874,936.33</b>
	<b>I.G.V. (18.00%)</b>	<b>877,488.54</b>
	-----	-----
	<b>VALOR REFERENCIAL</b>	<b>5,752,424.87</b>
	<b>SUPERVISIÓN (6.2%)</b>	<b>356,650.34</b>
	<b>EXPEDIENTE TÉCNICO</b>	<b>90,189.60</b>
	-----	-----
	<b>Costo total de proyecto</b>	<b>6,199,264.81</b>

Presupuesto total del proyecto asciende a la suma de **S/. 6,199,264.81 (Seis millones ciento noventa y nueve mil doscientos sesenta y cuatro con 81/100 soles)**, a la fecha **15 de mayo del 2023.**

### 3.1.9 DISPONIBILIDAD DE TERRENO.

El terreno se encuentra disponible al 100% y cuenta con todos los permisos otorgados.

### 3.1.10. MARCO NORMATIVO.

- Ley 31638 Ley de Presupuesto del Sector Público 2023.
- Ley N°31639 Ley de Equilibrio Financiero del Presupuesto del Sector Público del Año Fiscal 2023.
- Ley N° 31728, Ley que Aprueba Créditos Suplementarios para el Financiamiento de Mayores Gastos en el Marco de la Reactivación Económica, a Favor de Diversos Pliegos del Gobierno Nacional, Gobiernos Regionales y Gobiernos Locales, y Dicta otras Medidas
- Ley N°30225 Ley de Contrataciones del Estado.
- Ley N° 27806, Ley de Transparencia y de Acceso a la Información Pública.
- Ley N° 27444, Ley de Procedimiento Administrativo General
- Decreto Legislativo N° 1553, que establece Medidas en Materia de Inversión Pública y de Contratación Pública que Coadyuden al Impulso de la Reactivación Económica.
- Decreto Supremo N°011-79-VC.
- Decreto Supremo N°344-2018-EF, Reglamento de la Ley de Contrataciones del Estado (RLCE), modificado por Decreto Supremo N° 377-2019-EF, Decreto Supremo N°168-2020-EF y D.S. N° 234-2022- EF.
- Código Civil.
- Directiva N°009-2020-OSCE/CD Lineamientos para el uso del Cuaderno de Obra Digital.
- Resolución Ministerial N°249-2020-VIVIENDA Fichas de homologación de los requisitos de calificación de "Perfiles Profesionales de Proyectos de Saneamiento para el ámbito rural.
- Directivas, Pronunciamientos y Opiniones del OSCE.



**3.1.11. SISTEMA DE CONTRATACION.** – El sistema de contratación es a **Precios Unitarios**.

**3.1.12. FUENTE DE FINANCIAMIENTO.** -Recursos Ordinarios.

**3.1.13. PLAZO DE EJECUCION.** -

El plazo de ejecución de la obra serán 180 días calendarios y se contabilizará desde el día siguiente que se dé cumplimiento a las exigencias indicadas en el artículo 176 del Reglamento de la Ley de Contrataciones del Estado.

**3.1.14. TRIBUTOS, LICENCIAS Y OTRAS OBLIGACIONES.** -

Serán de cargo del Contratista todos los tributos, contribuciones, gravámenes que le corresponden de acuerdo a Ley. Toda responsabilidad de carácter laboral y por el pago de aportaciones sociales es exclusivamente del contratista, además de la obtención de las licencias de construcción de ser el caso, autorizaciones, permisos y similares para la ejecución de la obra.

**3.1.15. VALOR REFERENCIAL.**

El valor referencial para la ejecución de la obra asciende a la suma de **S/ 5,752,424.87 (cinco millones setecientos cincuenta y dos mil cuatrocientos veinticuatro con 87/100 soles)**, dicho valor referencial incluye gastos generales, utilidades, todos los tributos, seguros, transporte, inspecciones, pruebas de puesta en marcha, ensayos, costos laborales vigentes y gastos administrativos y financieros, siendo que se deberá indicar la incidencia porcentual de los gastos generales variables y gastos generales fijos, manteniéndose los planteados en el expediente técnico con los cual se garantiza la calidad técnica de la ejecución de la obra.

**3.1.16. DAÑOS A TERCEROS.**

Constituye obligación del Contratista el asumir los costos de reparación de los daños que ocasionen a las redes eléctricas, agua, desagüe, teléfonos (de ser el caso) y demás terceros. La negativa del Contratista en reparar el daño causado podrá ser causal de resolución del contrato.

**3.1.17. INDEMNIZACIONES.**

Es obligación y responsabilidad del Contratista, atender los juicios, reclamos, demandas o acciones imputables a él o a su personal directa e indirectamente por actividades ilícitas, daños, pérdidas, accidentes, lesiones o muertes, producidos dentro de la obra y/o áreas aledañas de su influencia, como consecuencia de la ejecución de trabajos o negligencia. Es obligación y responsabilidad del Contratista, de ejecutar cualquier obra que sea necesario para evitar y prevenir accidentes por parte la población beneficiaria del proyecto y demás terceros.

**3.1.18. PLAZO DE RESPONSABILIDAD.**

De acuerdo a lo dispuesto en el Art. 40° de la Ley de Contrataciones del Estado, queda claramente establecido que el hecho de haber Recepcionado la obra no exonera al contratista de sus responsabilidades. Por lo que para la presente obra y, en conformidad con la LCE, se establece el plazo máximo de responsabilidad para el CONTRATISTA de **siete (07) años**, contados a partir de la conformidad de la recepción total de la obra.

**3.1.19.- FORMA DE PAGO.**

Los pagos al Contratista serán de acuerdo a las valorizaciones presentadas **mensualmente** y sujeto a los artículos 194°, 195° y 196° del Reglamento de la Ley de Contrataciones del Estado.

**3.1.20.- ADELANTOS.**

**ADELANTO DIRECTO.** - LA ENTIDAD otorgará un adelanto directo por el 10% del monto del contrato original.

EL CONTRATISTA debe solicitar formalmente el adelanto dentro de los ocho (8) días

siguientes a la suscripción del contrato, adjuntando a su solicitud la garantía por adelantos mediante carta fianza o póliza de caución y el comprobante de pago correspondiente. LA ENTIDAD debe entregar el monto solicitado dentro de los siete (7) días siguientes a la presentación de la solicitud de EL CONTRATISTA.

Vencido el plazo para solicitar el adelanto no procederá la solicitud.

Tramites conforme lo establece el Art. 181° del Reglamento de la Ley de Contrataciones del Estado.

**ADELANTO PARA MATERIALES O INSUMOS.** - LA ENTIDAD otorgará adelantos para materiales e insumos por el 20% del monto del contrato original, conforme al calendario de adquisición de materiales e insumos presentado por EL CONTRATISTA.

La entrega de los adelantos se realizará en un plazo de ocho (8) días calendario previos a la fecha prevista en el calendario de adquisición de materiales e insumos para cada adquisición, con la finalidad que EL CONTRATISTA pueda disponer de los materiales e insumos en la oportunidad prevista en el calendario de avance de obra valorizado. Para tal efecto, EL CONTRATISTA debe solicitar la entrega del adelanto en un plazo de siete (7) días calendario anteriores al inicio del plazo antes mencionado, adjuntando a su solicitud la garantía por adelantos mediante carta fianza o póliza de caución y el comprobante de pago respectivo.

La primera solicitud de EL CONTRATISTA debe realizarse una vez iniciado el plazo de ejecución de la obra. No procede el otorgamiento del adelanto para materiales e insumos en los casos en que las solicitudes correspondientes sean realizadas con posterioridad a las fechas señaladas en el calendario de adquisición de materiales e insumos.

Tramites conforme lo establece el Art. 182° del Reglamento de la Ley de Contrataciones del Estado.

### 3.1.21. CUADERNO DE OBRA DIGITAL.

La entidad en el marco de la **Directiva N° 009-2020-OSCE/CD, Lineamientos Para El Uso Del Cuaderno De Obra Digital**, precisa que el cuaderno de obra digital es una herramienta informática desarrollada y administrada por el OSCE, que sustituye al cuaderno de obra físico con las características y formalidades establecidas en el artículo 191 del Reglamento.

La Entidad habilitará un cuaderno de obra digital al inicio de la ejecución de obra, que será registrado y publicado en el SEACE. La entidad a través del Administrador de Usuarios del Cuaderno de Obra Digital, contara con los siguientes privilegios:

- Habilitar y deshabilitar el cuaderno de obra digital, así como demás acciones relacionadas a la gestión de esta herramienta.
- Crear a los usuarios del cuaderno de obra digital: residente de obra, inspector de obra, supervisor de obra y usuario de monitoreo de obra. La creación del usuario permite la activación.
- Desvincular a los usuarios registrados en un cuaderno de obra digital. La desvinculación permite la desactivación.

#### **Consideraciones:**

En el cuaderno de obra digital se registran los hechos relevantes que ocurran durante la ejecución de la obra, las órdenes, las consultas y las respuestas a las consultas, que se abre en la fecha de entrega del terreno y se cierra culminado el acto de recepción de la obra o el acto de constatación física de la obra, según corresponda.

El acceso y registro en el cuaderno de obra digital se realiza a través de internet, ingresando a <https://www.gob.pe/osce>. En ese sentido, las Entidades y los contratistas (ejecutores de obra y supervisores de obra) tienen la responsabilidad de contar y mantener el equipamiento y las condiciones que aseguren una conectividad oportuna y adecuada.

El supervisor de obra y residente de obra están obligados a registrar en el cuaderno de obra digital, toda la información que corresponda anotar en el cuaderno de obra, según lo previsto en la Ley, el Reglamento, así como lo dispuesto en la Directiva.

El registro de la información en el cuaderno de obra digital debe ser efectuado únicamente por perfiles de usuarios autorizados (inspector de obra, supervisor de obra y residente de obra) de conformidad con la Ley, el Reglamento y la presente Directiva, así como en los términos y



condiciones de uso y los documentos de orientación sobre las funcionalidades de esta herramienta informática que establezca el OSCE. La aceptación de los términos y condiciones de uso del cuaderno de obra digital es obligatoria para el acceso e interacción con este y supone su estricto cumplimiento.

### 3.1.22. COSTO DE COPIA DEL EXPEDIENTE TECNICO.

Se entregará copia física en la entidad al momento de adquirir las bases con la siguiente estructura de costo:

COPIAS	IMPORTE
COPIA FOTOSTATICAS EXPEDIENTE TECNICO	250.00
COPIA DE PLANOS	600.00
<b>TOTAL</b>	<b>850.00</b>

La entrega del expediente técnico en cd tiene costo de S/ 5.00 (Cinco con 00/100 soles).

### 3.1.23. SUPERVISION:

La Municipalidad Distrital de Pucalá supervisara a través de un consultor el que se seleccionara mediante procedimiento de selección.

### 3.1.24.- GESTIÓN DE RIESGOS.

Para los riesgos previsible de ocurrir durante la ejecución de la obra, se tendrá en cuenta las disposiciones de la Ley de Contrataciones del Estado y su Reglamento, y el informe de gestión de riesgos que forma parte del expediente técnico, de acuerdo a la Directiva N° 012-2017-OSCE/CD gestión de riesgos en la planificación de la ejecución de obras.

Durante la ejecución de la obra, la Entidad a través del supervisor realizara la debida y oportuna administración de riesgos durante todo el plazo de la obra.

El residente de la obra, así como el supervisor, según corresponda, deben evaluar permanentemente el desarrollo de la administración de riesgos, debiendo anotar los resultados en el cuaderno de obra, cuando menos, con periodicidad semanal, precisando sus efectos y los hitos afectados o no cumplidos de ser el caso.

### 3.1.25.- APLICACIÓN DE LA LEY.

Todo lo que no está contemplado en los presentes términos de referencia, será de aplicación, la Ley 30225, su reglamento y directivas.

### 3.1.26.- REVISION DEL EXPEDIENTE TECNICO DE OBRA.

Dentro de los treinta (30) días calendario del inicio del plazo de ejecución de obra, el contratista presenta al supervisor o inspector de obra, un informe técnico de revisión del expediente técnico de obra, que incluya entre otros, las posibles prestaciones adicionales, riesgos del proyecto y otros aspectos que sean materia de consulta. El supervisor dentro del plazo de diez (10) días calendario, eleva el informe técnico de revisión del expediente técnico de obra a la Entidad, con copia al contratista, adjuntando su evaluación, pronunciamiento y verificaciones propias realizadas como supervisión o inspección.

### 3.1.27.- ENTREGA DE TERRENO.

La ENTIDAD comunicará dentro de los Quince (15) días siguientes a la firma del contrato, el día que tendrá lugar la Entrega del Terreno de la obra.

El Supervisor designado por la ENTIDAD y/o representantes de la ENTIDAD efectuarán la entrega del Terreno.

### 3.1.28.- TAREAS EN HORAS EXTRAORDINARIAS.

Cuando por distintas circunstancias sea necesario efectuar tareas fuera de la jornada normal de trabajo o en días feriados el Contratista deberá solicitar autorización al Supervisor con cuarenta y ocho (48) horas de anticipación a la iniciación de las mismas, tiempo del cual dispondrá el Supervisor lo necesario para su control.

En los casos en que estas situaciones sean imprevistas o que exista peligro, el Contratista podrá realizar las tareas imprescindibles en horas extraordinarias, pero deberá comunicarlo al Supervisor inmediatamente antes de su iniciación.

En cada caso el Supervisor procederá a dejar constancia en el Cuaderno de Obra de la situación y de su autorización o denegación según corresponda, para la ejecución de las horas extraordinarias.

En todos los casos, salvo los que tuvieran origen en orden expresa de la ENTIDAD, correrán por cuenta del Contratista los recargos de jornales por horas extraordinarias de su personal.

### 3.1.29.- VALORIZACIONES.

#### **Definición:**

Es la cuantificación económica del avance físico en la ejecución de la obra, realizada en un período determinado.

Las valorizaciones tienen el carácter de pagos a cuenta y serán elaboradas el último día de cada mes, por el supervisor y el contratista.

Las valorizaciones se formulan en función de los metrados ejecutados contratados con los precios unitarios del valor referencial, agregando separadamente los montos proporcionales de gastos generales y utilidad del valor referencial. El subtotal así obtenido se multiplica por el factor de relación, calculado hasta la quinta cifra decimal; a este monto se agrega, de ser el caso, el porcentaje correspondiente al Impuesto General a las Ventas.

El plazo máximo de aprobación por el supervisor de las valorizaciones y su remisión a la Entidad para periodos mensuales es de cinco (5) días, contados a partir del primer día hábil del mes siguiente al de la valorización respectiva, y es cancelada por la Entidad en fecha no posterior al último día de tal mes.

Las valorizaciones se presentan por trámite documentario de la Municipalidad distrital de Pucalá, en los plazos establecidos en horario de oficina, en carpetas, original y copia

**Contenido:** la carpeta de la valorización sin ser limitante debe contener lo siguiente:

1. Carta alcanzando la valorización suscrita por el representante legal de la empresa, todas las hojas de la valorización deben estar visadas por el supervisor en señal de conformidad.
2. Informe del Ingeniero Residente de obra.
  - 2.1. Datos Generales.**
    - Nombre de la obra.
    - Ubicación.
  - 2.2. Datos de la obra.**
    - Sistema de Contratación.
    - Contrato de obra N°.
    - Contratista.
    - Residente de Obra.
    - Supervisor/Inspector.
    - Valor Referencial.
    - Monto del Contrato.

Factor de Relación.  
Plazo de Ejecución.  
Fecha Entrega de Terreno.  
Fecha inicio Plazo de Ejecución.  
Adelanto Directo.  
Fecha entrega Adelanto Directo.  
Adelanto para Materiales.  
Fecha entrega adelanto para materiales.  
Fecha termino contractual.  
Carta Fianza Garantía Fiel Cumplimiento Vigente.  
Carta Fianza Garantía Adelanto Directo – Vigencia  
Carta Fianza Garantía Adelanto para Materiales – Vigencia.  
Ampliaciones de Plazo – Resolución de Aprobación.  
Adicionales de Obra – Resolución de Aprobación.  
Deductivos de Obra – Resolución de aprobación.

**2.3. Memoria Descriptiva.**

Describir las metas del proyecto general.  
Describir las partidas ejecutadas y su avance físico por cada meta o modulo del proyecto.

**2.4. Control de Avances.**

Situación de la obra en el mes.  
Avance Programado Vigente.  
Avance ejecutado en el mes.  
Avance Programado Acumulado  
Avance Ejecutado Acumulado.

**2.5. Control de la Obra.**

Personal.  
Equipo y/o maquinaria.  
Otros.

**2.6. Ocurrencias.**

Casos relevantes sucedidos en el periodo de la valorización.

**2.7. Control Económico.**

N° de Valorización.  
N° de Valorizaciones pagadas.  
Valorización del mes S/.  
Amortizaciones al mes.  
✓ Adelanto Directo S/.  
✓ Adelanto Materiales S/.

**2.8. Estado de la Garantías (Cartas Fianzas).**

Adelanto Directo -. Vigencia.  
Adelanto Materiales – Vigencia.  
Garantía de Fiel Cumplimiento

**2.9. Conclusiones y Recomendaciones.**

**2.10. Panel Fotográfico.**

**ANEXOS.**

Planilla de Metrados: Total, Anterior, Actual, Acumulado.  
Valorización Obra.  
Control de valorizaciones ejecutadas y programadas.  
Grafico del Avance Físico Programado Vs Ejecutado.

Grafico del Avance Financiero Programado Vs Ejecutado.  
Cálculo del Factor “K”.  
Cálculo de Reajuste de Valorizaciones.  
Control de Reajustes.  
Control Amortización Adelanto Directo.  
Control Amortización Adelanto Materiales.  
Deducciones por adelantos.  
Control General de Valorizaciones  
Resumen General de la Valorización.  
Ejecución Presupuestal.  
Copia de cuaderno de obra del mes valorizado.  
Factura emitida por el Contratista.

Si surgieran discrepancias respecto de la formulación, aprobación o valorización de los metrados entre el contratista y el inspector o supervisor o la Entidad, según sea el caso, estas se resuelven en la liquidación del contrato, sin perjuicio del cobro de la parte no controvertida

### **3.1.30.- REAJUSTES.**

Los reajustes se calculan en base al coeficiente de reajuste “K” conocido al momento de la valorización. Cuando se conozcan los Índices Unificados de Precios que se deben aplicar, se calcula el monto definitivo de los reajustes que le corresponden y se pagaran en la liquidación final sin reconocimiento de intereses.

### **3.1.31.- SOLUCIÓN DE CONTROVERSIAS.**

Cualquiera de las partes tiene derecho a iniciar el arbitraje a fin de resolver dichas controversias dentro del plazo y el marco legal establecido en el TITULO IX del Reglamento de la Ley de Contrataciones del Estado o, en su defecto, en la Ley de Contrataciones del Estado.

### **3.1.32.- OBLIGACIONES DE TERMINO DE OBRA**

EL CONTRATISTA al término de las obras y conjuntamente con el documento que solicita la recepción de la obra, deberá presentar al Supervisor de la Obra los siguientes documentos para su revisión, verificación y conformidad, para fines de la Recepción de la Obra:

1. Planos de replanteo donde se hayan incorporado todas las modificaciones autorizadas a la obra para efectos que pueda ser verificado por el Comité de Recepción de la Obra.
2. Planos de Replanteo.
3. Copia del Cuaderno de obra y fotos.
4. Pruebas de control de calidad.

Posteriormente al cumplimiento de lo señalado anteriormente, para efectos de la Liquidación de Obra, además de lo indicado en rubro Valorización Final, del numeral 20.- Valorizaciones, EL CONTRATISTA deberá entregar al Supervisor el contenido mínimo:

1. El expediente de liquidación de obra debe contar con informe ejecutivo y conformidad del supervisor de obra, asimismo el expediente de liquidación deberá estar foliado y visado en todas sus páginas por el supervisor.
2. Memoria explicativa del desarrollo de la obra desde su inicio hasta el final, indicando

asuntos relevantes, problemáticas ocurridas, acciones asumidas, conclusiones, recomendaciones

3. Memoria descriptiva valorizada.
4. Cálculo de valorización por presupuesto contractual, por obras adicionales, por mayores gastos generales, por intereses, por penalidades según corresponda.
5. Cálculo de reajustes, deducciones de reajustes, amortizaciones por adelantos otorgados.
6. Comparación de reintegros programados con ejecutados, en función de los conceptos de obra atrasada, obra adelantada.
7. Cronograma de avance físico de obra programada y/o autorizada
8. Publicaciones de los índices de precios del INEI, al mes base y de reajuste.
9. Copia de resoluciones por ampliación de plazo, adicionales, otros
10. Constancia de no adeudo a moradores del lugar, firmado por autoridades locales, y/o distritales según corresponda
11. Cuaderno de obra original, desde el primer folio hasta la hoja de cierre del cuaderno de obra.
12. Copias de c/p por pago de adelantos, valorizaciones, adicionales, intereses, etc.
13. Copia de carta fianza y/o garantía por adelantos y/o fiel cumplimiento y/o carta de autorización de la retención de 10%
14. Panel fotográfico mostrando etapas relevantes de ejecución (30 como mínimo con la descripción correspondiente)
15. Protocolos de calidad original y el resumen respectivo.
16. Planos de replanteo o post construcción (plano de ubicación y localización en coordenadas UTM, plano de planteamiento general.
17. Planilla de metrados de lo real ejecutado.
18. Actas de entrega terreno, inicio, paralización, reinicio, culminación, carta de designación del inspector de obra, del supervisor de obra, carta de entrega del expediente técnico.
19. Acta de recepción de obra y observaciones planteadas por el comité (en caso de corresponder)
20. Resolución de conformación de comité de recepción de obra.
21. Resolución de aprobación del expediente técnico.
22. Presupuesto de obra, formulas polinómicas, del expediente técnico.
23. Contrato de ejecución de obra, que incluya anexos y adendas, según sea el caso, bases integradas, absolución de consultas, términos de referencia
24. Presupuesto de obra ofertado, cuadro desagregado de los porcentajes de gastos generales, fijos y variables ofertados por el ejecutor.
25. Adjuntar en lenguaje digital (Excel) los cálculos detallados y sustentados de valorizaciones, reintegros, deducciones, amortizaciones, pagos a cuenta, penalidades etc.
26. Otros documentos que el supervisor y/o ejecutor considere pertinente

De no presentar la Liquidación en los plazos señalados y en conformidad al art. 179° del reglamento de la ley de contrataciones del estado, es responsabilidad de la Entidad elaborar la liquidación en idéntico plazo, siendo los gastos a cargo del contratista. La Entidad notifica la

liquidación al contratista para que éste se pronuncie dentro de los quince (15) días siguientes.

La ENTIDAD ha dispuesto si el Contratista no presenta la Liquidación en los plazos señalados y en conformidad con el Art. 179° del Reglamento de la Ley de Contrataciones del Estado, la Entidad asume elaborar la Liquidación en idéntico plazo, si fuera el caso; con adicionales, variaciones.

### 3.1.33. GASTOS GENERALES DE OBRA

<b>COSTO DIRECTO</b>	<b>4,225,480.05</b>
GASTOS GENERALES (10.37%)	438,182.28

### 3.1.34 CONSIDERACIONES ESPECÍFICAS.

#### a) Del equipamiento.

<b>EQUIPO MAQUINARIA</b>	<b>CANT.</b>
Nivel topográfico	01
Cargador S/llantas 125- HP 2.5 YD3	01
Retroexcavador sobre oruga 115-165 HP 0.75-1.4 Y	01
Camión volquete de 10 m3	01
Minicargador frontal S/llantas 70-80 HP	01
Mezcladora de concreto de 9 – 11 P3	01
Compactador vibratorio tipo plancha 4-7 HP	01
Cortadora de concreto 14"	01
Compresora Neumática 87 HP 250-330 PCM	01
Estación total	01
Motosoldadora de 250A	01

#### Acreditación:

Copia de documentos que sustenten la propiedad, la posesión, el compromiso de compra venta o alquiler u otro documento que acredite la disponibilidad del requisito de calificación equipamiento estratégico. En el caso que el postor ganador sea un consorcio, los documentos de acreditación de este requisito pueden estar a nombre del consorcio o de uno de sus integrantes.

#### b) Del plantel profesional.

<b>CARGO</b>	<b>PROFESIÓN</b>	<b>EXPERIENCIA</b>
Residente de obra	Ingeniero Civil o Ingeniero Sanitario.	Con experiencia mínima de 24 meses como Residente o supervisor o inspector o gerente de construcción o jefe de supervisión o asistente de residente o asistente de supervisión o la combinación de estos, en: la ejecución de obra o inspección de obra o supervisión de obra; en obras de saneamiento u obras similares.
Especialista en Seguridad en obra y salud ocupacional	Ingeniero de Higiene y Seguridad Industrial o Ingeniero Industrial o Ingeniero de	Con experiencia mínima de 12 meses como especialista, ingeniero, supervisor, jefe, responsable, coordinador o la combinación de estos, en seguridad y salud ocupacional o

	Seguridad y Salud en el trabajo o Ingeniero Sanitario o Ingeniero Civil.	seguridad e higiene ocupacional o seguridad de obra o seguridad en el trabajo o seguridad y salud ocupacional y medio ambiente o salud ocupacional o implementación de planes de seguridad e higiene ocupacional; en la ejecución y/o inspección y/o supervisión de obras en general.
Especialista Ambiental	Ingeniero ambiental o ingeniero ambiental y de recursos naturales o ingeniero de recursos naturales o ingeniero sanitario o ingeniero civil o ingeniero mecánica de fluidos.	Con experiencia mínima de 12 meses como especialista o ingeniero o supervisor o jefe o responsable o residente o la combinación de estos, en: ambiental o mitigación ambiental o ambientalista o monitoreo y mitigación ambiental o impacto ambiental o medioambiente o protección de medioambiente; en la ejecución y/o inspección y/o supervisión de obras en general.
Especialista en Calidad	Ingeniero sanitario o ingeniero civil.	Con experiencia mínima de 12 meses como especialista, ingeniero, supervisor, jefe, gerente de construcción, residente, responsable, coordinador o la combinación de estos, en: control de calidad o calidad o aseguramiento de calidad o programa de calidad o protocolos de calidad; en la ejecución y/o inspección y/o supervisión de obras en general.
Especialista en Electromecánico	Ingeniero Electromecánico o Ingeniero Mecánico Electricista o Ingeniero Electricista o Ingeniero Mecánico Eléctrico.	Con experiencia mínima de 24 meses como Especialista, ingeniero, supervisor, jefe, responsable, coordinador o la combinación de estos, en: equipamiento electromecánico o electromecánico o mecánico electricista o instalaciones electromecánicas o mecánico eléctrico o equipamiento hidráulico y electromecánico, en: ejecución o inspección o supervisión de obras civiles.

#### Definición de obras similares para el postor.

Son obras similares: construcción y/o instalación y/o remodelación y/o ampliación y/o mejoramiento y/o reconstrucción y/o rehabilitación y/o reparación y/o renovación y/o reposición y/o cambio y/o reubicación y/o optimización de agua potable y alcantarillado, que tenga los siguientes componentes: Sistema de cloración, línea de impulsión, línea de aducción, tubería igual o superior a PVC SAP C-10 Ø 2", válvula de control, válvula de purga, válvula de aire, conexiones domiciliarias, reservorio elevado.

Unidad básica de saneamiento (UBS), Excavación de zanjas con profundidades mayores a 3.00 metros, suministro e instalación de tubería PVC diámetro desde 160 mm a más, buzones con profundidades mayores a 3.00 metros, canal parshall y Caseta de bombeo.

El postor debe acreditar, con su experiencia en la especialidad, mínimamente el cincuenta por ciento del monto del valor referencial, con todos los componentes, en uno más contratos.

#### Definición de obras similares para el plantel profesional clave:

**Definición de obra de saneamiento:** Sistemas de agua potable o Unidades Básicas de Saneamiento (UBS) de arrastre hidráulico o ecológica o compostera o de hoyo seco.

**Definición de obras similares:** las obras de construcción y/o instalación y/o remodelación y/o ampliación y/o mejoramiento y/o reconstrucción y/o rehabilitación y/o reparación y/o renovación y/o reposición y/o cambio y/o reubicación y/o optimización de infraestructura de sistemas y/o servicios de agua potable, como captaciones y/o líneas de conducción y/o reservorios y/o plantas de tratamiento de agua potable y/o líneas de aducción y/o redes de agua y/o acueductos y/o conexiones domiciliarias de agua potable y/o redes secundarias de agua potable; y/o infraestructura de saneamiento de sistemas y/o servicios de alcantarillado y/o desagüe como plantas de tratamiento de agua residuales y/o conexiones domiciliarias de alcantarillado y/o redes secundarias de alcantarillado y/o redes secundarias de desagüe y/o unidades básicas de saneamiento (UBS) de arrastre hidráulico o ecológica o compostera o de hoyo seco.



Acreditación:

De conformidad con el numeral 49.3 del artículo 49 y el literal e) del numeral 139.1 del artículo 139 del Reglamento este requisito de calificación se acredita para la suscripción del contrato

**Importante:**

1. El Residente de Obra deberá contar con su certificado de habilidad vigente emitido por el respectivo colegio profesional durante la ejecución de la obra hasta la recepción formal de la obra, en forma permanente y presentado en cada informe mensual de valorización, su incumplimiento será sujeto a la aplicación de la penalidad correspondiente. Para el caso de los profesionales que integran el equipo propuesto por el Contratista, deberán contar con su certificado de habilidad vigente emitido por el respectivo colegio profesional durante el período que le corresponda permanecer en la obra.
2. Copia de los diplomas que acrediten la formación académica requerida del plantel profesional clave, solo en caso que el grado o título profesional requerido no se encuentre publicado en el Registro Nacional de Grados Académicos y Títulos Profesionales a cargo de la Superintendencia Nacional de Educación Superior Universitaria – SUNEDU, las constancias de habilitación en original del personal profesional clave y no clave se entregaran al supervisor de la obra al momento del inicio de la participación efectiva en la obra, estas se entregaran a la entidad junto con la primera valorización.
3. Los requisitos y la experiencia del personal profesional clave, de los términos de referencia se acreditarán junto con la documentación para la firma de contrato.
4. Los requisitos y experiencia del personal no clave y técnico quedará acreditada mediante la declaración jurada de cumplimiento del Expediente Técnico, (Anexo N° 3).

c) De la experiencia en la especialidad del ejecutor de obra.

Persona jurídica o natural que cuente con RNP de ejecución de obras vigente, no esté inhabilitado ni impedido para contratar con el estado. El monto de la experiencia del postor en la especialidad será requerido por el comité en los factores de evaluación, no siendo mayor a una vez el valor referencial. El postor puede participar individual o en forma asociativa conformando un consorcio, el cual no debe ser mayor a dos integrantes y aquel integrante que acredite mayor experiencia deberá participar mínimamente con el sesenta por ciento.

**Responsabilidades:**

- ✓ Es responsable de ejecutar la obra de manera integral de acuerdo a los Planos, Especificaciones Técnicas y en general a toda la documentación que conforma el Expediente Técnico, las Bases, su Propuesta Técnica - Económica, y de conformidad con las Normas de Construcción, Reglamento Nacional de Edificaciones, Normas Técnicas Peruanas, Normas Ambientales, Normas y Reglamentos para la Prevención de Riesgo (Seguridad), Medio Ambiente y otras Normas aplicables, así como la Ley de Contrataciones del Estado y su Reglamento incluye sus modificaciones. Esta obligación implica la permanencia diaria e ininterrumpida del Residente en la Obra durante la ejecución de la misma.
- ✓ Es responsable por la calidad de los materiales que se emplearan en la obra, así como su correcto traslado, almacenamiento y utilización durante la ejecución de la obra, el incumplimiento de esta obligación podrá dar lugar a la resolución del contrato por culpa del Contratista y las consiguientes consecuencias que ello implica.
- ✓ Es responsable de cumplir y hacer cumplir el Reglamento de Seguridad y las Normas de Prevención de Riesgos Laborales y Salud Ocupacional a todo el personal directo e indirecto involucrado en la obra, y de toda persona que ingrese a la obra durante toda la etapa de ejecución de la misma, así como la Prevención de Riesgos y daños que se pueden producir a terceros durante la ejecución de la obra. El incumplimiento de esta obligación podrá ser causal de resolución contractual, sin perjuicio de la responsabilidad del Contratista por cualquier daño material y/o personal que



- ocasiona.
- ✓ El Contratista deberá colocar cercos, protecciones, barreras, letreros, señales y luces de peligro y tomar las demás precauciones necesarias en todas las maquinarias y partes de la obra donde puedan producirse accidentes.
  - ✓ Cuando la obra se haya terminado, todas las instalaciones provisionales, depósitos, ambientes, y otros, construidos deberán ser removidos y eliminados por el Contratista a su costo, y de ser el caso serán restablecidos y/o mejorados respecto de su forma original, dejando limpio el lugar.
  - ✓ El Contratista deberá identificar y utilizar a su costo, botaderos autorizados para colocar los residuos de materiales que por efecto de la obra se genere, evitando el impacto negativo en el medio ambiente.
  - ✓ Es responsabilidad del contratista ejecutar su prestación con el plantel profesional ofertado, El personal acreditado permanece como mínimo sesenta (60) días desde el inicio de su participación en la ejecución del contrato o por el íntegro del plazo de ejecución, si este es menor a sesenta (60) días. El incumplimiento de esta disposición acarrea la aplicación de una penalidad no menor a la mitad (0.5) ni mayor a una (1) UIT por cada día de ausencia del personal en la obra. La aplicación de esta penalidad solo puede exceptuarse en los siguientes casos: i) muerte, ii) invalidez sobreviniente e iii) inhabilitación para ejercer la profesión, eventos que el contratista informa por escrito a la Entidad como máximo al día siguiente de conocido el hecho, a efectos de solicitar posteriormente la autorización de sustitución del personal de acuerdo a lo establecido por el Art.º 190 RLCE.
  - ✓ De acuerdo con lo indicado en el artículo 189 ° del Reglamento de la Ley de Contrataciones, en caso de atraso en la finalización de la obra por causas imputables al Contratista, con respecto a la fecha consignada en el calendario de avance de obra vigente, y considerando que dicho atraso producirá una extensión de los servicios de inspección o supervisión, lo que genera un mayor costo, el Contratista ejecutor asume el pago del monto correspondiente por los servicios indicados, el que se hace efectivo deduciendo dicho monto de la liquidación del contrato de ejecución de obra. Durante la ejecución de la obra dicho costo es asumido por la entidad.

**d) De las otras penalidades.**

Penalidades			
N°	Supuestos de aplicación de penalidad	Forma de cálculo	Procedimiento
1	Cuando el personal del plantel profesional clave permanece menos de sesenta (60) días calendario o del íntegro del plazo de ejecución, si este es menor a los sesenta (60) días calendario, de conformidad con las disposiciones establecidas en el numeral 190.2 del artículo 190 del Reglamento.	(0.5 UIT) por cada día de ausencia del personal en obra en el plazo previsto	Según informe del supervisor de la obra.
2	En caso el contratista incumpla con su obligación de ejecutar la prestación con el personal acreditado o debidamente sustituido.	(0.5 UIT) por cada día de ausencia del personal en obra.	Según informe del supervisor de la obra.
3	Si el contratista o su personal, no permite el acceso al cuaderno de obra al supervisor de obra, impidiéndole anotar las ocurrencias. (Solo en el caso en el que el cuaderno de obra sea físico)	Cinco por mil (5/1000) del monto de la valorización del periodo por cada día de dicho impedimento.	Según informe del supervisor de la obra.
4	<b>INDUMENTARIA E IMPLEMENTOS DE PROTECCION PERSONAL (incluye la dispuesto en la R.M N° 448-2020-SALUD):</b> Cuando el Contratista permita que el Trabajador labore sin ellas o que las tenga incompletas.	(0.5 UIT) por cada día de que el personal labore sin ellas.	Según informe del supervisor de la obra.
5	<b>EQUIPOS DEL CONTRATISTA:</b> Cuando el Contratista no cuenta con los equipos mínimos requeridos o que los tenga incompletos para la ejecución de obra.	(0.5 UIT) por cada día que no cuente con los equipos mínimos.	Según informe del supervisor de la obra.

6	<b>CALIDAD DE EJECUCIÓN DE OBRA:</b> Cuando el Residente apruebe un trabajo mal ejecutado. Además de la penalidad, EL CONTRATISTA deberá corregir dicho trabajo sin costo alguno para la Entidad.	5/1000 por cada vez que se apruebe.	Según informe del supervisor de obra.
7	<b>CALIDAD DE MATERIALES:</b> Cuando el Contratista emplee materiales que no cumplan los requisitos de las especificaciones técnicas. La penalidad será por cada caso detectado. EL CONTRATISTA deberá retirar dicho material y reemplazarlo por otro que cumpla con las especificaciones técnicas, siendo dicho reemplazo sin costo alguno para la Entidad	(0.5 UIT) por cada caso detectado.	Según informe del supervisor de la obra.
8	<b>USO DE MATERIALES SIN ENSAYOS DE CALIDAD PREVIOS:</b> Cuando el Contratista emplee materiales que no cuenten con los certificados y/o ensayos de calidad previos a su utilización. EL CONTRATISTA deberá retirar dicho material y reemplazarlo por otro que cuente con los respectivos certificados y/o ensayos de control de calidad, siendo dicho reemplazo sin costo alguno para la Entidad	(0.5 UIT) por cada caso detectado.	Según informe del supervisor de la obra.
9	<b>SEGURIDAD DEL SERVICIO Y SEÑALIZACIÓN:</b> Cuando el Contratista no emplee los dispositivos de seguridad peatonal y vehicular, y las señalizaciones especificadas en el expediente técnico	(0.5 UIT) por cada caso detectado.	Según informe del supervisor de obra.
10	<b>POR NO CONTAR EL RESIDENTE DE OBRA CON EL CERTIFICADO DE HABILIDAD VIGENTE DURANTE LA EJECUCIÓN DE LA OBRA</b> Cuando el contratista no presente el certificado de habilidad vigente del Residente de obra al día siguiente de su vencimiento. O la Entidad detecte que no está habilitado durante el periodo de ejecución de la obra. La multa será por cada día que demore en presentar el certificado de habilidad por cada día que se detecte que no está o no estuvo habilitado, respectivamente	(0.5 UIT) por cada día que demore en presentar el certificado.	Según informe del supervisor de la obra.

**e) De las modalidades de ejecución.**

No aplicable en este caso.

**f) De la recepción de obra.**

Está permitida la recepción parcial de secciones terminadas de la obra, de conformidad con el numeral 208.15 del artículo 208 del RLCE (Artículo 208.- Recepción de la Obra y plazos)

**g) De la sub contratación.**

No se permite la sub contratación.

**h) Disposiciones complementarias.**

- El postor es consciente de la documentación que presenta para efectos del presente proceso de selección, por cuanto la entidad antes de la suscripción del contrato iniciara el proceso de verificación documentaria con la finalidad de identificar que la documentación presentada se ajuste a la verdad.
- El Postor se compromete a facilitar información que permita identificar la veracidad de la documentación.
- La experiencia solicitada al personal propuesto es la mínima, por cuanto queda a criterio del postor ofertar profesionales con mayor capacidad profesional, o nivel de

actualización profesional sin que ello represente mayores costos a la entidad.

- Las constancias y certificados que se presenten deberán haber sido emitidos por quien corresponda en ejercicio de una facultad expresa aplicado a las instituciones públicas, así como aquellas emitidas por un privado u otro emitido por quien ostente las facultades correspondientes.
- Las bases administrativas son las reglas del proceso por consiguiente deberán ser en función a ellas que el postor formule su oferta.
- Cualquiera controversia que surja durante las etapas del proceso se resolverán conforme a lo establecido en bases y la Ley.
- El contratista de ningún modo podrá solicitar a la Entidad, indemnización por pérdidas o daños en los materiales, Herramientas, Instalaciones cualesquiera fuere el hecho que lo produzca.
- El contratista es responsable de la ejecución de la obra, y queda obligado a considerar como prioridad básica que el personal a su cargo deba contar con una póliza de seguro de vida y contra accidentes (SCTR).
- El personal propuesto para la ejecución de la obra no podrá ser sustituido, salvo los casos o situaciones de fuerza mayor debidamente comprobadas que se susciten después de la suscripción del contrato. Situación que también será aprobado por la Entidad. El profesional sustituido, deberá demostrar igual o mayor experiencia, del profesional saliente, en caso hubiese cambio de personal.
- No se considerarán como válidos para los efectos de calificación y evaluación aquellos documentos que presenten enmendaduras, borradores o resulten ilegibles en tanto no permitan identificar detalles relevantes (Ejem. Fechas, Nombres, Firmas, Objeto, Montos, etc.).

**i) Conservación del medio ambiente.**

El contratista realiza los trabajos en estricto cumplimiento de las normas medioambientales durante la ejecución de la obra.

**j) Gestión de residuos sólidos.**

El contratista junto a los documentos de la firma de contrato presentara un contrato con una Empresa Operadora de Residuos Solidos la misma que gestionara los residuos de la construcción y demolición generados por el presente proyecto de conformidad con el Decreto Supremo N° 019-2016-VIVIENDA.

**k) Seguro complementario de trabajo de riesgo.**

El contratista deberá contratar y mantener vigente durante el plazo de ejecución de la obra la póliza de Seguro complementario de trabajo de riesgo para su personal.

**3.1. REQUISITOS DE CALIFICACIÓN**

A	CAPACIDAD TÉCNICA Y PROFESIONAL																																				
A.1	EQUIPAMIENTO ESTRATÉGICO																																				
	Requisitos:																																				
	<table><tr><th>N°</th><th>EQUIPO MAQUINARIA</th><th>CANT.</th></tr><tr><td>1</td><td>Nivel topográfico</td><td>01</td></tr><tr><td>2</td><td>Cargador S/llantas 125- HP 2.5 YD3</td><td>01</td></tr><tr><td>3</td><td>Retroexcavador sobre oruga 115-165 HP 0.75-1.4 Y</td><td>01</td></tr><tr><td>4</td><td>Camión volquete de 10 m3</td><td>01</td></tr><tr><td>5</td><td>Minicargador frontal S/llantas 70-80 HP</td><td>01</td></tr><tr><td>6</td><td>Mezcladora de concreto de 9 – 11 P3</td><td>01</td></tr><tr><td>7</td><td>Compactador vibratorio tipo plancha 4-7 HP</td><td>01</td></tr><tr><td>8</td><td>Cortadora de concreto 14”</td><td>01</td></tr><tr><td>9</td><td>Compresora Neumática 87 HP 250-330 PCM</td><td>01</td></tr><tr><td>10</td><td>Estación total</td><td>01</td></tr><tr><td>11</td><td>Motosoldadora de 250A</td><td>01</td></tr></table>	N°	EQUIPO MAQUINARIA	CANT.	1	Nivel topográfico	01	2	Cargador S/llantas 125- HP 2.5 YD3	01	3	Retroexcavador sobre oruga 115-165 HP 0.75-1.4 Y	01	4	Camión volquete de 10 m3	01	5	Minicargador frontal S/llantas 70-80 HP	01	6	Mezcladora de concreto de 9 – 11 P3	01	7	Compactador vibratorio tipo plancha 4-7 HP	01	8	Cortadora de concreto 14”	01	9	Compresora Neumática 87 HP 250-330 PCM	01	10	Estación total	01	11	Motosoldadora de 250A	01
N°	EQUIPO MAQUINARIA	CANT.																																			
1	Nivel topográfico	01																																			
2	Cargador S/llantas 125- HP 2.5 YD3	01																																			
3	Retroexcavador sobre oruga 115-165 HP 0.75-1.4 Y	01																																			
4	Camión volquete de 10 m3	01																																			
5	Minicargador frontal S/llantas 70-80 HP	01																																			
6	Mezcladora de concreto de 9 – 11 P3	01																																			
7	Compactador vibratorio tipo plancha 4-7 HP	01																																			
8	Cortadora de concreto 14”	01																																			
9	Compresora Neumática 87 HP 250-330 PCM	01																																			
10	Estación total	01																																			
11	Motosoldadora de 250A	01																																			

	<p><u>Acreditación:</u></p> <p>Copia de documentos que sustenten la propiedad, la posesión, el compromiso de compra venta o alquiler u otro documento que acredite la disponibilidad del requisito de calificación equipamiento estratégico. En el caso que el postor ganador sea un consorcio, los documentos de acreditación de este requisito pueden estar a nombre del consorcio o de uno de sus integrantes.</p> <div style="border: 1px solid black; padding: 5px; margin-top: 10px;"> <p><b>Importante</b></p> <p><i>No corresponde solicitar como equipamiento que el postor cuente con oficinas, locales u otros espacios físicos. Asimismo, no se puede requerir características, años de antigüedad y demás condiciones del equipamiento que no consten en el expediente técnico.</i></p> </div>																								
<b>A.2</b>	<b>CALIFICACIONES DEL PLANTEL PROFESIONAL CLAVE</b>																								
	<b>FORMACIÓN ACADÉMICA DEL PLANTEL PROFESIONAL CLAVE</b>																								
	<table border="1" style="width: 100%;"> <thead> <tr> <th colspan="2" style="text-align: center;">CARGO</th> </tr> </thead> <tbody> <tr><td>Residente de obra</td><td></td></tr> <tr><td>Especialista en Seguridad en obra y salud ocupacional</td><td></td></tr> <tr><td>Especialista Ambiental</td><td></td></tr> <tr><td>Especialista en Calidad</td><td></td></tr> <tr><td>Especialista en Electromecánico</td><td></td></tr> </tbody> </table> <p><u>Requisitos:</u></p> <table border="1" style="width: 100%;"> <thead> <tr> <th style="width: 30%;">CARGO</th> <th>FORMACIÓN ACADÉMICA</th> </tr> </thead> <tbody> <tr> <td>Residente de obra</td> <td>Ingeniero Civil o Ingeniero Sanitario.</td> </tr> <tr> <td>Especialista en Seguridad en obra y salud ocupacional</td> <td>Ingeniero de Higiene y Seguridad Industrial o Ingeniero Industrial o Ingeniero de Seguridad y Salud en el trabajo o Ingeniero Sanitario o Ingeniero Civil.</td> </tr> <tr> <td>Especialista Ambiental</td> <td>Ingeniero ambiental o ingeniero ambiental y de recursos naturales o ingeniero de recursos naturales o ingeniero sanitario o ingeniero civil o ingeniero mecánica de fluidos.</td> </tr> <tr> <td>Especialista en Calidad</td> <td>Ingeniero sanitario o ingeniero civil.</td> </tr> <tr> <td>Especialista en Electromecánico</td> <td>Ingeniero Electromecánico o Ingeniero Mecánico Electricista o Ingeniero Electricista o Ingeniero Mecánico Eléctrico.</td> </tr> </tbody> </table> <p><u>Acreditación:</u></p> <p>Copia de los diplomas que acrediten la formación académica requerida del plantel profesional clave, en caso que el grado o título profesional requerido no se encuentre publicado en el Registro Nacional de Grados Académicos y Títulos Profesionales a cargo de la de la Superintendencia Nacional de Educación Superior Universitaria – SUNEDU<sup>17</sup>.</p> <p>De conformidad con el numeral 49.3 del artículo 49 y el literal e) del numeral 139.1 del artículo 139 del Reglamento este requisito de calificación se acredita para la suscripción del contrato</p> <div style="border: 1px solid black; padding: 5px; margin-top: 10px;"> <p><b>Importante</b></p> <ul style="list-style-type: none"> <li><i>El residente de la obra debe cumplir las calificaciones establecidas en el artículo 179 del Reglamento.</i></li> <li><i>La Entidad debe aceptar las diferentes denominaciones utilizadas para acreditar la carrera profesional requerida, aun cuando no coincida literalmente con aquella</i></li> </ul> </div>	CARGO		Residente de obra		Especialista en Seguridad en obra y salud ocupacional		Especialista Ambiental		Especialista en Calidad		Especialista en Electromecánico		CARGO	FORMACIÓN ACADÉMICA	Residente de obra	Ingeniero Civil o Ingeniero Sanitario.	Especialista en Seguridad en obra y salud ocupacional	Ingeniero de Higiene y Seguridad Industrial o Ingeniero Industrial o Ingeniero de Seguridad y Salud en el trabajo o Ingeniero Sanitario o Ingeniero Civil.	Especialista Ambiental	Ingeniero ambiental o ingeniero ambiental y de recursos naturales o ingeniero de recursos naturales o ingeniero sanitario o ingeniero civil o ingeniero mecánica de fluidos.	Especialista en Calidad	Ingeniero sanitario o ingeniero civil.	Especialista en Electromecánico	Ingeniero Electromecánico o Ingeniero Mecánico Electricista o Ingeniero Electricista o Ingeniero Mecánico Eléctrico.
CARGO																									
Residente de obra																									
Especialista en Seguridad en obra y salud ocupacional																									
Especialista Ambiental																									
Especialista en Calidad																									
Especialista en Electromecánico																									
CARGO	FORMACIÓN ACADÉMICA																								
Residente de obra	Ingeniero Civil o Ingeniero Sanitario.																								
Especialista en Seguridad en obra y salud ocupacional	Ingeniero de Higiene y Seguridad Industrial o Ingeniero Industrial o Ingeniero de Seguridad y Salud en el trabajo o Ingeniero Sanitario o Ingeniero Civil.																								
Especialista Ambiental	Ingeniero ambiental o ingeniero ambiental y de recursos naturales o ingeniero de recursos naturales o ingeniero sanitario o ingeniero civil o ingeniero mecánica de fluidos.																								
Especialista en Calidad	Ingeniero sanitario o ingeniero civil.																								
Especialista en Electromecánico	Ingeniero Electromecánico o Ingeniero Mecánico Electricista o Ingeniero Electricista o Ingeniero Mecánico Eléctrico.																								

<sup>17</sup> <https://enlinea.sunedu.gob.pe/>

	<p><i>prevista en los requisitos de calificación (por ejemplo Ingeniería Ambiental, Ingeniería en Gestión Ambiental, Ingeniería y Gestión Ambiental u otras denominaciones).</i></p>																								
<b>A.3</b>	<p><b>EXPERIENCIA DEL PLANTEL PROFESIONAL CLAVE</b></p> <table border="1"> <thead> <tr> <th colspan="2">CARGO</th></tr> </thead> <tbody> <tr> <td colspan="2">Residente de obra</td></tr> <tr> <td colspan="2">Especialista en Seguridad en obra y salud ocupacional</td></tr> <tr> <td colspan="2">Especialista Ambiental</td></tr> <tr> <td colspan="2">Especialista en Calidad</td></tr> <tr> <td colspan="2">Especialista en Electromecánico</td></tr> </tbody> </table> <p>Requisitos:</p> <table border="1"> <thead> <tr> <th>CARGO</th><th>EXPERIENCIA</th></tr> </thead> <tbody> <tr> <td>Residente de obra</td><td>Con experiencia mínima de 24 meses como Residente o supervisor o inspector o gerente de construcción o jefe de supervisión o asistente de residente o asistente de supervisión o la combinación de estos, en: la ejecución de obra o inspección de obra o supervisión de obra; en obras de saneamiento u obras similares.</td></tr> <tr> <td>Especialista en Seguridad en obra y salud ocupacional</td><td>Con experiencia mínima de 12 meses como especialista, ingeniero, supervisor, jefe, responsable, coordinador o la combinación de estos, en seguridad y salud ocupacional o seguridad e higiene ocupacional o seguridad de obra o seguridad en el trabajo o seguridad y salud ocupacional y medio ambiente o salud ocupacional o implementación de planes de seguridad e higiene ocupacional; en la ejecución y/o inspección y/o supervisión de obras en general.</td></tr> <tr> <td>Especialista Ambiental</td><td>Con experiencia mínima de 12 meses como especialista o ingeniero o supervisor o jefe o responsable o residente o la combinación de estos, en: ambiental o mitigación ambiental o ambientalista o monitoreo y mitigación ambiental o impacto ambiental o medioambiente o protección de medioambiente; en la ejecución y/o inspección y/o supervisión de obras en general.</td></tr> <tr> <td>Especialista en Calidad</td><td>Con experiencia mínima de 12 meses como especialista, ingeniero, supervisor, jefe, gerente de construcción, residente, responsable, coordinador o la combinación de estos, en: control de calidad o calidad o aseguramiento de calidad o programa de calidad o protocolos de calidad; en la ejecución y/o inspección y/o supervisión de obras en general.</td></tr> <tr> <td>Especialista en Electromecánico</td><td>Con experiencia mínima de 24 meses como, especialista, ingeniero, supervisor, jefe, responsable, coordinador o la combinación de estos, en: equipamiento electromecánico o electromecánico o mecánico electricista o instalaciones electromecánicas o mecánico eléctrico o equipamiento hidráulico y electromecánico, en: ejecución o inspección o supervisión de obras civiles.</td></tr> </tbody> </table> <p><u>Acreditación:</u> Copia de (i) contratos y su respectiva conformidad o (ii) constancias o (iii) certificados o (iv) cualquier otra documentación que, de manera fehaciente demuestre la experiencia requerida del personal que conforma el plantel profesional clave.</p> <p>De conformidad con el numeral 49.3 del artículo 49 y el literal e) del numeral 139.1 del artículo 139 del Reglamento este requisito de calificación se acredita para la suscripción del contrato</p>	CARGO		Residente de obra		Especialista en Seguridad en obra y salud ocupacional		Especialista Ambiental		Especialista en Calidad		Especialista en Electromecánico		CARGO	EXPERIENCIA	Residente de obra	Con experiencia mínima de 24 meses como Residente o supervisor o inspector o gerente de construcción o jefe de supervisión o asistente de residente o asistente de supervisión o la combinación de estos, en: la ejecución de obra o inspección de obra o supervisión de obra; en obras de saneamiento u obras similares.	Especialista en Seguridad en obra y salud ocupacional	Con experiencia mínima de 12 meses como especialista, ingeniero, supervisor, jefe, responsable, coordinador o la combinación de estos, en seguridad y salud ocupacional o seguridad e higiene ocupacional o seguridad de obra o seguridad en el trabajo o seguridad y salud ocupacional y medio ambiente o salud ocupacional o implementación de planes de seguridad e higiene ocupacional; en la ejecución y/o inspección y/o supervisión de obras en general.	Especialista Ambiental	Con experiencia mínima de 12 meses como especialista o ingeniero o supervisor o jefe o responsable o residente o la combinación de estos, en: ambiental o mitigación ambiental o ambientalista o monitoreo y mitigación ambiental o impacto ambiental o medioambiente o protección de medioambiente; en la ejecución y/o inspección y/o supervisión de obras en general.	Especialista en Calidad	Con experiencia mínima de 12 meses como especialista, ingeniero, supervisor, jefe, gerente de construcción, residente, responsable, coordinador o la combinación de estos, en: control de calidad o calidad o aseguramiento de calidad o programa de calidad o protocolos de calidad; en la ejecución y/o inspección y/o supervisión de obras en general.	Especialista en Electromecánico	Con experiencia mínima de 24 meses como, especialista, ingeniero, supervisor, jefe, responsable, coordinador o la combinación de estos, en: equipamiento electromecánico o electromecánico o mecánico electricista o instalaciones electromecánicas o mecánico eléctrico o equipamiento hidráulico y electromecánico, en: ejecución o inspección o supervisión de obras civiles.
CARGO																									
Residente de obra																									
Especialista en Seguridad en obra y salud ocupacional																									
Especialista Ambiental																									
Especialista en Calidad																									
Especialista en Electromecánico																									
CARGO	EXPERIENCIA																								
Residente de obra	Con experiencia mínima de 24 meses como Residente o supervisor o inspector o gerente de construcción o jefe de supervisión o asistente de residente o asistente de supervisión o la combinación de estos, en: la ejecución de obra o inspección de obra o supervisión de obra; en obras de saneamiento u obras similares.																								
Especialista en Seguridad en obra y salud ocupacional	Con experiencia mínima de 12 meses como especialista, ingeniero, supervisor, jefe, responsable, coordinador o la combinación de estos, en seguridad y salud ocupacional o seguridad e higiene ocupacional o seguridad de obra o seguridad en el trabajo o seguridad y salud ocupacional y medio ambiente o salud ocupacional o implementación de planes de seguridad e higiene ocupacional; en la ejecución y/o inspección y/o supervisión de obras en general.																								
Especialista Ambiental	Con experiencia mínima de 12 meses como especialista o ingeniero o supervisor o jefe o responsable o residente o la combinación de estos, en: ambiental o mitigación ambiental o ambientalista o monitoreo y mitigación ambiental o impacto ambiental o medioambiente o protección de medioambiente; en la ejecución y/o inspección y/o supervisión de obras en general.																								
Especialista en Calidad	Con experiencia mínima de 12 meses como especialista, ingeniero, supervisor, jefe, gerente de construcción, residente, responsable, coordinador o la combinación de estos, en: control de calidad o calidad o aseguramiento de calidad o programa de calidad o protocolos de calidad; en la ejecución y/o inspección y/o supervisión de obras en general.																								
Especialista en Electromecánico	Con experiencia mínima de 24 meses como, especialista, ingeniero, supervisor, jefe, responsable, coordinador o la combinación de estos, en: equipamiento electromecánico o electromecánico o mecánico electricista o instalaciones electromecánicas o mecánico eléctrico o equipamiento hidráulico y electromecánico, en: ejecución o inspección o supervisión de obras civiles.																								

### CAPÍTULO IV FACTORES DE EVALUACIÓN

La evaluación se realiza sobre la base de cien (100) puntos. El factor de evaluación referido al precio no debe superar el 40 % de la evaluación total.

Para determinar la oferta con el mejor puntaje y el orden de prelación de las ofertas, se considera lo siguiente:

FACTOR DE EVALUACIÓN	PUNTAJE / METODOLOGÍA PARA SU ASIGNACIÓN
<b>A. PRECIO</b>	
<p><u>Evaluación:</u></p> <p>Se evaluará considerando el precio ofertado por el postor.</p> <p><u>Acreditación:</u></p> <p>Se acreditará mediante el documento que contiene el precio de la oferta (<b>Anexo N° 6</b>).</p>	<p>La evaluación consistirá en otorgar el máximo puntaje a la oferta de precio más bajo y se otorga a las demás ofertas puntajes inversamente proporcionales a sus respectivos precios, según la siguiente fórmula:</p> $P_i = \frac{O_m \times PMP}{O_i}$ <p> <i>I</i> = Oferta  <i>P<sub>i</sub></i> = Puntaje de la oferta a evaluar  <i>O<sub>i</sub></i> = Precio <i>i</i>  <i>O<sub>m</sub></i> = Precio de la oferta más baja  <i>PMP</i> = Puntaje máximo del precio </p> <p style="text-align: right;"><b>20 puntos</b></p>

FACTORES DE EVALUACIÓN		PUNTAJE / METODOLOGÍA PARA SU ASIGNACIÓN
<b>B.</b>	<b>EXPERIENCIA DEL POSTOR EN LA ESPECIALIDAD</b>	<b>73 puntos</b>
	<p><u>Evaluación:</u></p> <p>El postor acredita un monto facturado acumulado equivalente a una vez el valor referencial (<b>S/ 5,752,424.87</b> - cinco millones setecientos cincuenta y dos mil cuatrocientos veinticuatro con 87/100 soles), en la ejecución de obras similares, durante los 10 años anteriores a la fecha de la presentación de ofertas que se computarán desde la suscripción del acta de recepción de obra.</p> <p>Se considerará obra similar a: construcción y/o instalación y/o remodelación y/o ampliación y/o mejoramiento y/o reconstrucción y/o rehabilitación y/o reparación y/o renovación y/o reposición y/o cambio y/o reubicación y/o optimización de agua potable y alcantarillado, que tenga los siguientes componentes: Sistema de cloración, línea de impulsión, línea de aducción, tubería igual o superior a PVC SAP C-10 Ø 2", válvula de control, válvula de purga, válvula de aire, conexiones domiciliarias, reservorio elevado.</p> <p>Unidad básica de saneamiento (UBS), Excavación de zanjas con profundidades mayores a 3.00 metros, suministro e instalación de tubería PVC diámetro desde 160 mm a más, buzones con profundidades mayores a 3.00 metros, canal parshall y Caseta de bombeo.</p> <p>El postor debe acreditar, con su experiencia en la especialidad, mínimamente el cincuenta por ciento del monto del valor referencial, con todos los componentes, en uno más contratos.</p> <p><u>Acreditación:</u></p>	<p><b>M</b> = Monto facturado acumulado por el postor</p> <p><b>M</b> &gt;= 1 vez el valor referencial <b>73 puntos</b></p> <p><b>M</b> &gt;= 0.5 veces el valor referencial y &lt; 1 vez el valor referencial <b>53 puntos</b></p> <p><b>M</b> &gt; 0.25 veces el valor referencial y &lt; 0.5 veces el valor referencial <b>33 puntos</b></p>

FACTORES DE EVALUACIÓN	PUNTAJE / METODOLOGÍA PARA SU ASIGNACIÓN
<p>La experiencia del postor se acreditará con copia simple de: (i) contratos y sus respectivas actas de recepción de obra; (ii) contratos y sus respectivas resoluciones de liquidación; o (iii) contratos y sus respectivas constancias de prestación o cualquier otra documentación<sup>18</sup> de la cual se desprenda fehacientemente que la obra fue concluida, así como el monto total que implicó su ejecución; correspondientes a un máximo de veinte (20) contrataciones.</p> <p>En los casos que se acredite experiencia adquirida en consorcio, debe presentarse la promesa de consorcio o el contrato de consorcio del cual se desprenda fehacientemente el porcentaje de las obligaciones que se asumió en el contrato presentado; de lo contrario, no se computará la experiencia proveniente de dicho contrato.</p> <p>Asimismo, cuando se presenten contratos derivados de procesos de selección convocados antes del 20.09.2012, la calificación se ceñirá al método descrito en la Directiva “Participación de Proveedores en Consorcio en las Contrataciones del Estado”, debiendo presumirse que el porcentaje de las obligaciones equivale al porcentaje de participación de la promesa de consorcio o del contrato de consorcio. En caso que en dichos documentos no se consigne el porcentaje de participación se presumirá que las obligaciones se ejecutaron en partes iguales.</p> <p>Si el titular de la experiencia no es el postor, consignar si dicha experiencia corresponde a la matriz en caso que el postor sea sucursal, o fue transmitida por reorganización societaria, debiendo acompañar la documentación sustentatoria correspondiente.</p> <p>Si el postor acredita experiencia de otra persona jurídica como consecuencia de una reorganización societaria, debe presentar adicionalmente el <b>Anexo N° 9</b>.</p> <p>Cuando los contratos presentados se encuentren expresados en moneda extranjera, debe indicarse el tipo de cambio venta publicado por la Superintendencia de Banca, Seguros y AFP correspondiente a la fecha de suscripción.</p> <p>Sin perjuicio de lo anterior, los postores deben llenar y presentar el <b>Anexo N° 10</b> referido a la experiencia del postor en la especialidad.</p> <div style="border: 1px solid black; padding: 5px; margin-top: 10px;"> <p><b>Importante</b></p> <p><i>En el caso de consorcios, la calificación de la experiencia se realiza conforme a la Directiva “Participación de Proveedores en Consorcio en las Contrataciones del Estado”.</i></p> </div>	

D. PROTECCIÓN SOCIAL Y DESARROLLO HUMANO	
<p><u>Evaluación:</u></p> <p>Certificación como “Empresa segura, libre de violencia y discriminación contra la mujer”</p> <p><u>Acreditación:</u></p> <p>Copia simple del documento del Ministerio de la Mujer y Poblaciones Vulnerables (MIMP) que lo reconoce como una de las empresas que obtuvo la marca de certificación “Empresa segura, libre de violencia y discriminación contra la mujer” en la última edición (<a href="https://www.mimp.gob.pe/">https://www.mimp.gob.pe/</a>)</p>	<p><b>(Máximo 2 puntos)</b></p> <p>Presenta documento que acredita que obtuvo el sello “Empresa segura, libre de violencia y discriminación contra la mujer”</p> <p style="text-align: right;"><b>2 puntos</b></p> <p>No presenta documento que acredita que obtuvo el sello “Empresa segura, libre de violencia y discriminación</p>

<sup>18</sup> De acuerdo con la **Opinión N° 185-2017/DTN** “cualquier otra documentación”, se entiende como tal a todo documento emitido por la Entidad contratante con ocasión de la ejecución de la obra que cumpla con demostrar de manera indubitable aquello que se acredita, por ejemplo, mediante las resoluciones de liquidación de obra, las actas de recepción de conformidad, entre otros.



En caso que el postor se presente en consorcio, cada uno de sus integrantes, debe acreditar que cuenta con la certificación para obtener el puntaje.	contra la mujer”  <b>0 puntos</b>
--	---

## E. SOSTENIBILIDAD AMBIENTAL Y SOCIAL

<p><u>Evaluación:</u></p> <p>Se evaluará que el postor cuente con una (1) práctica de sostenibilidad ambiental o social</p> <p>En caso que el postor se presente en consorcio, cada uno de sus integrantes, debe acreditar alguna de las prácticas de sostenibilidad ambiental o social para obtener el puntaje.</p>	<p><b>(Máximo 3 puntos)</b></p> <p>Acredita una (1) de las prácticas de sostenibilidad <b>3 puntos</b></p> <p>No acredita ninguna práctica en sostenibilidad <b>0 puntos</b></p>
<p><b>E.1 Práctica:</b></p> <p>Certificación del sistema de gestión de la seguridad y salud en el trabajo</p> <p><u>Acreditación:</u></p> <p>Copia simple del certificado que acredita que se ha implementado un sistema de gestión de seguridad y salud en el trabajo acorde con la norma ISO 45001:2018, o con la Norma Técnica Peruana equivalente (NTP-ISO 45001:2018) o norma que la sustituya, cuyo alcance o campo de aplicación considere ejecución o construcción de obras de saneamiento.</p> <p>El certificado debe haber sido emitido por un Organismo de Certificación acreditado para dicho sistema de gestión, ya sea ante el INACAL (antes INDECOPI) u otro organismo acreditador que cuente con reconocimiento internacional.<sup>19</sup></p> <p>El referido certificado debe corresponder a la sede, filial u oficina a cargo de la prestación<sup>20</sup>, y estar vigente<sup>21</sup> a la fecha de presentación de ofertas.</p>	
<p><b>E.2 Práctica:</b></p> <p>Certificación del sistema de gestión de la responsabilidad social</p> <p><u>Acreditación:</u></p> <p>Copia simple del certificado que acredita que se ha implementado un sistema de gestión de la responsabilidad social acorde con el estándar SA 8000:2014<sup>22</sup>.</p> <p>El certificado debe haber sido emitido por un Organismo de Certificación acreditado ante el “Social Accountability Accreditation Services” (SAAS).</p> <p>El referido certificado debe corresponder a la sede, filial u oficina a cargo de la prestación<sup>23</sup>, y estar vigente<sup>24</sup> a la fecha de presentación de ofertas.</p>	
<p><b>E.3 Práctica:</b></p> <p>Certificación del sistema de gestión ambiental.</p>	

<sup>19</sup> Sea firmante/signatario del Acuerdo de Reconocimiento Mutuo (MLA) del International Accreditation Forum-IAF (<http://www.iaf.nu>) o del InterAmerican Accreditation Cooperation-IAAC (<http://www.iaac.org.mx>) o del European co-operation for Accreditation-EA (<http://www.european-accreditation.org/>) o Cooperación de Acreditación de Asia Pacífico – APAC (<https://www.apac-accreditation.org/>).

<sup>20</sup> En el certificado debe estar consignada la dirección exacta de la sede, filial u oficina a cargo de la prestación.

<sup>21</sup> Se refiere al periodo de vigencia que señala el certificado presentado.

<sup>22</sup> Entre las certificaciones voluntarias más difundidas mundialmente, referidas al desempeño social en aspectos de la responsabilidad social en los lugares de trabajo, se encuentra la correspondiente al estándar SA 8000, propuesto por la Social Accountability International (SAI). La certificación bajo este estándar refiere que una organización ha demostrado mediante una evaluación (Auditoría de Tercera Parte) que cumple con sus requisitos en los siguientes aspectos: Trabajo infantil, trabajo forzoso o bajo coacción, salud y seguridad, libertad de asociación y derecho a la negociación colectiva, discriminación, prácticas disciplinarias, horas de trabajo y remuneración.

<sup>23</sup> En el certificado debe estar consignada la dirección exacta de la sede, filial u oficina a cargo de la prestación.

<sup>24</sup> Se refiere al periodo de vigencia que señala el certificado presentado.



Acreditación:

Copia simple del certificado que acredita que se ha implementado un sistema de gestión ambiental acorde con la norma ISO 14001:2015, o con la Norma Técnica Peruana equivalente (NTP-ISO 14001:2015), cuyo alcance o campo de aplicación considere ejecución o construcción de obras de saneamiento.

El certificado debe haber sido emitido por un Organismo de Certificación acreditado para dicho sistema de gestión, ya sea ante el INACAL (antes INDECOPI) u otro organismo acreditador que cuente con reconocimiento internacional<sup>25</sup>.

El referido certificado debe corresponder a la sede, filial u oficina a cargo de la prestación<sup>26</sup>, y estar vigente<sup>27</sup> a la fecha de presentación de ofertas.

**E.4** Práctica:

Responsabilidad hídrica

Acreditación:

Copia simple del Certificado Azul emitido por la Autoridad Nacional del Agua que lo reconoce como empresa hídricamente responsable del “Programa Huella Hídrica” ([http://www.ana.gob.pe/certificado\\_azul](http://www.ana.gob.pe/certificado_azul)).

**E.5** Práctica:

Certificación del sistema de gestión de la energía

Acreditación:

Copia simple del certificado que acredita que se ha implementado un SGE acorde con la norma ISO 50001:2018, o con la Norma Técnica Peruana equivalente (NTP ISO 50001) o norma que la sustituya, cuyo alcance o campo de aplicación considere ejecución o construcción de obras de saneamiento.

El certificado debe haber sido emitido por un Organismo de Certificación acreditado para dicho sistema de gestión, ya sea ante el INACAL (antes INDECOPI) u otro organismo acreditador que cuente con reconocimiento internacional.<sup>28</sup>

El referido certificado debe corresponder a la sede, filial u oficina a cargo de la prestación<sup>29</sup>, y estar vigente<sup>30</sup> a la fecha de presentación de ofertas.

**F. INTEGRIDAD EN LA CONTRATACIÓN PÚBLICA**

Evaluación:

Se evaluará que el postor cuente con certificación del sistema de gestión antisoborno

Acreditación:

Copia simple del certificado que acredita que se ha implementado un sistema de gestión antisoborno acorde con la norma ISO 37001:2016 o con la Norma Técnica Peruana equivalente (NTP-ISO 37001:2017).

**(Máximo 2 puntos)**

Presenta Certificado ISO 37001  
**2 puntos**

No presenta Certificado ISO 37001  
**0 puntos**

<sup>25</sup> Sea firmante/signatario del Acuerdo de Reconocimiento Mutuo (MLA) del International Accreditation Forum-IAF (<http://www.iaf.nu>) o del InterAmerican Accreditation Cooperation-IAAC (<http://www.iaac.org.mx>) o del European co-operation for Accreditation-EA (<http://www.european-accreditation.org/>) o Cooperación de Acreditación de Asia Pacífico – APAC (<https://www.apac-accreditation.org/>).

<sup>26</sup> En el certificado debe estar consignada la dirección exacta de la sede, filial u oficina a cargo de la prestación.

<sup>27</sup> Se refiere al periodo de vigencia que señala el certificado presentado.

<sup>28</sup> Sea firmante/signatario del Acuerdo de Reconocimiento Mutuo (MLA) del International Accreditation Forum-IAF (<http://www.iaf.nu>) o del InterAmerican Accreditation Cooperation-IAAC (<http://www.iaac.org.mx>) o del European co-operation for Accreditation-EA (<http://www.european-accreditation.org/>) o Cooperación de Acreditación de Asia Pacífico – APAC (<https://www.apac-accreditation.org/>).

<sup>29</sup> En el certificado debe estar consignada la dirección exacta de la sede, filial u oficina a cargo de la prestación.

<sup>30</sup> Se refiere al periodo de vigencia que señala el certificado presentado.

<b>F. INTEGRIDAD EN LA CONTRATACIÓN PÚBLICA</b>	
<p>El certificado debe haber sido emitido por un Organismo de Certificación acreditado para dicho sistema de gestión, ya sea ante el INACAL (antes INDECOPI) u otro organismo acreditador que cuente con reconocimiento internacional.<sup>31</sup></p> <p>El referido certificado debe corresponder a la sede, filial u oficina a cargo de la prestación<sup>32</sup>, y estar vigente<sup>33</sup> a la fecha de presentación de ofertas.</p> <p>En caso que el postor se presente en consorcio, cada uno de sus integrantes, debe acreditar que cuenta con la certificación para obtener el puntaje.</p>	
<b>PUNTAJE TOTAL</b>	<b>100 puntos<sup>34</sup></b>

<sup>31</sup> Sea firmante/signatario del Acuerdo de Reconocimiento Mutuo (MLA) del International Accreditation Forum-IAF (<http://www.iaf.nu>) o del InterAmerican Accreditation Cooperation-IAAC (<http://www.iaac.org.mx>) o del European co-operation for Accreditation-EA (<http://www.european-accreditation.org/>) o Cooperación de Acreditación de Asia Pacífico – APAC (<https://www.apac-accreditation.org/>).

<sup>32</sup> En el certificado debe estar consignada la dirección exacta de la sede, filial u oficina a cargo de la prestación.

<sup>33</sup> Se refiere al periodo de vigencia que señala el certificado presentado.

<sup>34</sup> Es la suma de los puntajes de todos los factores de evaluación.

## CAPÍTULO V PROFORMA DEL CONTRATO

### CONTRATO DE OBRA N° .....-2023-MDP/A

Conste por el presente documento, la contratación de la ejecución de la obra: **“MEJORAMIENTO DEL SISTEMA DE AGUA POTABLE E INSTALACION DEL SISTEMA DE ALCANTARILLADO DEL CENTRO POBLADO PACHERREZ, DISTRITO DE PUCALA - CHICLAYO – LAMBAYEQUE”**, que celebra de una parte la **MUNICIPALIDAD DISTRITAL DE PUCALA**, en adelante LA ENTIDAD, con RUC N° 20396017963, con domicilio legal en calle Justo Irazábal Landázuri s/n, Distrito de Pucalá, Provincia de Chiclayo, Departamento de Lambayeque, representada por [...], identificado con DNI N° [...], y de otra parte [...], con RUC N° [...], con domicilio legal en [...], inscrita en la Ficha N° [...] Asiento N° [...] del Registro de Personas Jurídicas de la ciudad de [...], debidamente representado por su Representante Legal, [...], con DNI N° [...], según poder inscrito en la Ficha N° [...], Asiento N° [...] del Registro de Personas Jurídicas de la ciudad de [...], a quien en adelante se le denominará EL CONTRATISTA en los términos y condiciones siguientes:

#### CLÁUSULA PRIMERA: ANTECEDENTES

Con fecha [...], el comité de selección adjudicó la buena pro de la **ADJUDICACIÓN SIMPLIFICADA N° 03-2023-MDP/CS – PRIMERA CONVOCATORIA** para la contratación de la ejecución de la obra **“MEJORAMIENTO DEL SISTEMA DE AGUA POTABLE E INSTALACION DEL SISTEMA DE ALCANTARILLADO DEL CENTRO POBLADO PACHERREZ, DISTRITO DE PUCALA - CHICLAYO – LAMBAYEQUE”**, que celebra de una parte la **MUNICIPALIDAD DISTRITAL DE PUCALA**, a [INDICAR NOMBRE DEL GANADOR DE LA BUENA PRO], cuyos detalles e importe constan en los documentos integrantes del presente contrato.

#### CLÁUSULA SEGUNDA: OBJETO

El presente contrato tiene por objeto la contratación para la ejecución de la obra: **“MEJORAMIENTO DEL SISTEMA DE AGUA POTABLE E INSTALACION DEL SISTEMA DE ALCANTARILLADO DEL CENTRO POBLADO PACHERREZ, DISTRITO DE PUCALA - CHICLAYO – LAMBAYEQUE”**, que celebra de una parte la **MUNICIPALIDAD DISTRITAL DE PUCALA**.

#### CLÁUSULA TERCERA: MONTO CONTRACTUAL

El monto total del presente contrato asciende a [CONSIGNAR MONEDA Y MONTO], que incluye todos los impuestos de Ley.

Este monto comprende el costo de la ejecución de la obra, todos los tributos, seguros, transporte, inspecciones, pruebas y, de ser el caso, los costos laborales conforme a la legislación vigente, así como cualquier otro concepto que pueda tener incidencia sobre la ejecución de la prestación materia del presente contrato.

#### CLÁUSULA CUARTA: DEL PAGO<sup>35</sup>

LA ENTIDAD se obliga a pagar la contraprestación a EL CONTRATISTA en soles, en periodos de valorización mensual, conforme a lo previsto en la sección específica de las bases. Asimismo, LA ENTIDAD o EL CONTRATISTA, según corresponda, se obligan a pagar el monto correspondiente al saldo de la liquidación del contrato de obra, en el plazo de 15 días calendario, computados desde el día siguiente del consentimiento de la liquidación.

En caso de retraso en el pago de las valorizaciones, por razones imputables a LA ENTIDAD, EL

<sup>35</sup> En cada caso concreto, dependiendo de la naturaleza del contrato, podrá adicionarse la información que resulte pertinente a efectos de generar el pago.

CONTRATISTA tiene derecho al reconocimiento de los intereses legales efectivos, de conformidad con el artículo 39 de la Ley de Contrataciones del Estado y los artículos 1244, 1245 y 1246 del Código Civil. Para tal efecto, se formulará una valorización de intereses y el pago se efectuará en las valorizaciones siguientes.

#### **CLÁUSULA QUINTA: DEL PLAZO DE LA EJECUCIÓN DE LA PRESTACIÓN**

El plazo de ejecución del presente contrato es de 180 días calendario, el mismo que se computa desde el día siguiente de cumplidas las condiciones previstas en el artículo 176 del Reglamento.

#### **CLÁUSULA SEXTA: PARTES INTEGRANTES DEL CONTRATO**

El presente contrato está conformado por las bases integradas, la oferta ganadora, así como los documentos derivados del procedimiento de selección que establezcan obligaciones para las partes.

#### **CLÁUSULA SÉTIMA: GARANTÍAS**

EL CONTRATISTA entregó al perfeccionamiento del contrato la respectiva garantía incondicional, solidaria, irrevocable, y de realización automática en el país al solo requerimiento, a favor de LA ENTIDAD, por los conceptos, montos y vigencias siguientes:

- De fiel cumplimiento del contrato: [CONSIGNAR EL MONTO], a través de la [INDICAR EL TIPO DE GARANTÍA PRESENTADA] N° [INDICAR NÚMERO DEL DOCUMENTO] emitida por [SEÑALAR EMPRESA QUE LA EMITE]. Monto que es equivalente al diez por ciento (10%) del monto del contrato original, la misma que debe mantenerse vigente hasta el consentimiento de la liquidación final.

#### **El adjudicatario puede optar por:**

- De fiel cumplimiento del contrato: [CONSIGNAR EL MONTO - 10% del monto del contrato], a través de la retención que debe efectuar LA ENTIDAD, durante la primera mitad del número total de pagos a realizarse, de forma prorrateada, con cargo a ser devuelto a la finalización del mismo, según lo dispuesto en el Art. 9 del Decreto Legislativo N° 1553.

#### **CLÁUSULA OCTAVA: EJECUCIÓN DE GARANTÍAS POR FALTA DE RENOVACIÓN**

LA ENTIDAD puede solicitar la ejecución de las garantías cuando EL CONTRATISTA no las hubiere renovado antes de la fecha de su vencimiento, conforme a lo dispuesto en el literal a) del numeral 155.1 del artículo 155 del Reglamento de la Ley de Contrataciones del Estado.

#### **CLÁUSULA NOVENA: ADELANTO DIRECTO**

LA ENTIDAD otorgará un adelanto directo por el 10% del monto del contrato original.

EL CONTRATISTA debe solicitar formalmente el adelanto dentro de los ocho (8) días siguientes a la suscripción del contrato, adjuntando a su solicitud la garantía por adelantos mediante carta fianza o póliza de caución y el comprobante de pago correspondiente. LA ENTIDAD debe entregar el monto solicitado dentro de los siete (7) días siguientes a la presentación de la solicitud de EL CONTRATISTA.

Vencido el plazo para solicitar el adelanto no procederá la solicitud.

#### **CLÁUSULA DÉCIMA: ADELANTO PARA MATERIALES E INSUMOS**

LA ENTIDAD otorgará adelantos para materiales e insumos por el 20% del monto del contrato original, conforme al calendario de adquisición de materiales e insumos presentado por EL CONTRATISTA.

La entrega de los adelantos se realizará en un plazo de ocho (8) días calendario previos a la fecha prevista en el calendario de adquisición de materiales e insumos para cada adquisición, con la finalidad que EL CONTRATISTA pueda disponer de los materiales e insumos en la oportunidad prevista en el calendario de avance de obra valorizado. Para tal efecto, EL CONTRATISTA debe

solicitar la entrega del adelanto en un plazo de siete (7) días calendario anteriores al inicio del plazo antes mencionado, adjuntando a su solicitud la garantía por adelantos mediante carta fianza o póliza de caución y el comprobante de pago respectivo.

La primera solicitud de EL CONTRATISTA debe realizarse una vez iniciado el plazo de ejecución de la obra. No procede el otorgamiento del adelanto para materiales e insumos en los casos en que las solicitudes correspondientes sean realizadas con posterioridad a las fechas señaladas en el calendario de adquisición de materiales e insumos.

#### **CLÁUSULA UNDÉCIMA: CONFORMIDAD DE LA OBRA**

La conformidad de la obra será dada con la suscripción del Acta de Recepción de Obra.

#### **CLÁUSULA DUODÉCIMA: DECLARACIÓN JURADA DEL CONTRATISTA**

EL CONTRATISTA declara bajo juramento que se compromete a cumplir las obligaciones derivadas del presente contrato, bajo sanción de quedar inhabilitado para contratar con el Estado en caso de incumplimiento.

#### **CLÁUSULA DÉCIMA TERCERA: ASIGNACIÓN DE RIESGOS DEL CONTRATO DE OBRA**

La asignación de riesgos asociados a la obra, se encuentran previstos en la carpeta riesgos de obra, del expediente técnico, que conforman parte integrante del presente contrato. Pronunciamiento N° 105-2022/OSCE-DGR.

#### **CLÁUSULA DÉCIMA CUARTA: RESPONSABILIDAD POR VICIOS OCULTOS**

Ni la suscripción del Acta de Recepción de Obra, ni el consentimiento de la liquidación del contrato de obra, enervan el derecho de LA ENTIDAD a reclamar, posteriormente, por defectos o vicios ocultos, conforme a lo dispuesto por los artículos 40 de la Ley de Contrataciones del Estado y 173 de su Reglamento.

El plazo máximo de responsabilidad de EL CONTRATISTA es de 07 años, contados a partir de la conformidad de la recepción total de la obra.

#### **CLÁUSULA DÉCIMA QUINTA: PENALIDADES**

Si EL CONTRATISTA incurre en retraso injustificado en la ejecución de las prestaciones objeto del contrato, LA ENTIDAD le aplica automáticamente una penalidad por mora por cada día de atraso, de acuerdo a la siguiente fórmula:

$$\text{Penalidad Diaria} = \frac{0.10 \times \text{monto vigente}}{0.15 \times \text{plazo vigente en días}}$$

El retraso se justifica a través de la solicitud de ampliación de plazo debidamente aprobado. Adicionalmente, se considera justificado el retraso y en consecuencia no se aplica penalidad, cuando EL CONTRATISTA acredite, de modo objetivamente sustentado, que el mayor tiempo transcurrido no le resulta imputable. En este último caso la calificación del retraso como justificado por parte de LA ENTIDAD no da lugar al pago de gastos generales ni costos directos de ningún tipo, conforme el numeral 162.5 del artículo 162 del Reglamento de la Ley de Contrataciones del Estado.

Adicionalmente a la penalidad por mora se aplicarán las siguientes penalidades:

Penalidades			
N°	Supuestos de aplicación de penalidad	Forma de cálculo	Procedimiento
1	Cuando el personal del plantel profesional clave permanece menos de sesenta (60) días calendario o del íntegro del plazo de ejecución, si este es menor a los sesenta (60) días calendario, de conformidad con las disposiciones establecidas en	(0.5 UIT) por cada día de ausencia del personal en obra en el plazo	Según informe del supervisor de la obra.

	el numeral 190.2 del artículo 190 del Reglamento.	previsto	
2	En caso el contratista incumpla con su obligación de ejecutar la prestación con el personal acreditado o debidamente sustituido.	(0.5 UIT) por cada día de ausencia del personal en obra.	Según informe del supervisor de la obra.
3	Si el contratista o su personal, no permite el acceso al cuaderno de obra al supervisor de obra, impidiéndole anotar las ocurrencias. (Solo en el caso en el que el cuaderno de obra sea físico)	Cinco por mil (5/1000) del monto de la valorización del periodo por cada día de dicho impedimento.	Según informe del supervisor de la obra.
4	<b>INDUMENTARIA E IMPLEMENTOS DE PROTECCION PERSONAL (incluye la dispuesto en la R.M N° 448-2020-SALUD):</b> Cuando el Contratista permita que el Trabajador labore sin ellas o que las tenga incompletas.	(0.5 UIT) por cada día de que el personal labore sin ellas.	Según informe del supervisor de la obra.
5	<b>EQUIPOS DEL CONTRATISTA:</b> Cuando el Contratista no cuenta con los equipos mínimos requeridos o que los tenga incompletos para la ejecución de obra.	(0.5 UIT) por cada día que no cuente con los equipos mínimos.	Según informe del supervisor de la obra.
6	<b>CALIDAD DE EJECUCIÓN DE OBRA:</b> Cuando el Residente apruebe un trabajo mal ejecutado. Además de la penalidad, EL CONTRATISTA deberá corregir dicho trabajo sin costo alguno para la Entidad.	5/1000 por cada vez que se apruebe.	Según informe del supervisor de obra.
7	<b>CALIDAD DE MATERIALES:</b> Cuando el Contratista emplee materiales que no cumplan los requisitos de las especificaciones técnicas. La penalidad será por cada caso detectado. EL CONTRATISTA deberá retirar dicho material y reemplazarlo por otro que cumpla con las especificaciones técnicas, siendo dicho reemplazo sin costo alguno para la Entidad	(0.5 UIT) por cada caso detectado.	Según informe del supervisor de la obra.
8	<b>USO DE MATERIALES SIN ENSAYOS DE CALIDAD PREVIOS:</b> Cuando el Contratista emplee materiales que no cuenten con los certificados y/o ensayos de calidad previos a su utilización. EL CONTRATISTA deberá retirar dicho material y reemplazarlo por otro que cuente con los respectivos certificados y/o ensayos de control de calidad, siendo dicho reemplazo sin costo alguno para la Entidad	(0.5 UIT) por cada caso detectado.	Según informe del supervisor de la obra.
9	<b>SEGURIDAD DEL SERVICIO Y SEÑALIZACIÓN:</b> Cuando el Contratista no emplee los dispositivos de seguridad peatonal y vehicular, y las señalizaciones especificadas en el expediente técnico	(0.5 UIT) por cada caso detectado.	Según informe del supervisor de obra.
10	<b>POR NO CONTAR EL RESIDENTE DE OBRA CON EL CERTIFICADO DE HABILIDAD VIGENTE DURANTE LA EJECUCIÓN DE LA OBRA</b> Cuando el contratista no presente el certificado de habilidad vigente del Residente de obra al día siguiente de su vencimiento. O la Entidad detecte que no está habilitado durante el periodo de ejecución de la obra. La multa será por cada día que demore en presentar el certificado de habilidad por cada día que se detecte que no está o no estuvo habilitado, respectivamente	(0.5 UIT) por cada día que demore en presentar el certificado.	Según informe del supervisor de la obra.

**Importante**

*De haberse previsto otras penalidades a las previstas, incluir los supuestos de aplicación de penalidad, la forma de cálculo de la penalidad para cada supuesto y el procedimiento mediante el cual se verifica el supuesto a penalizar, conforme el artículo 163 del Reglamento de la Ley de Contrataciones del Estado.*

Estas penalidades se deducen de las valorizaciones o en la liquidación final, según corresponda; o si fuera necesario, se cobra del monto resultante de la ejecución de la garantía de fiel cumplimiento.

La penalidad por mora y las otras penalidades pueden alcanzar cada una un monto máximo equivalente al diez por ciento (10%) del monto del contrato vigente, o de ser el caso, del ítem que debió ejecutarse.

Cuando se llegue a cubrir el monto máximo de la penalidad por mora o el monto máximo para otras penalidades, LA ENTIDAD puede resolver el contrato por incumplimiento.

**CLÁUSULA DÉCIMA SEXTA: RESOLUCIÓN DEL CONTRATO**

Cualquiera de las partes puede resolver el contrato, de conformidad con el numeral 32.3 del artículo 32 y artículo 36 de la Ley de Contrataciones del Estado, y el artículo 164 de su Reglamento. De darse el caso, LA ENTIDAD procederá de acuerdo a lo establecido en los artículos 165 y 207 del Reglamento de la Ley de Contrataciones del Estado.

**CLÁUSULA DÉCIMA SÉTIMA: RESPONSABILIDAD DE LAS PARTES**

Cuando se resuelva el contrato por causas imputables a algunas de las partes, se debe resarcir los daños y perjuicios ocasionados, a través de la indemnización correspondiente. Ello no obsta la aplicación de las sanciones administrativas, penales y pecuniarias a que dicho incumplimiento diere lugar, en el caso que éstas correspondan.

Lo señalado precedentemente no exime a ninguna de las partes del cumplimiento de las demás obligaciones previstas en el presente contrato.

**CLÁUSULA DÉCIMA OCTAVA: ANTICORRUPCIÓN**

EL CONTRATISTA declara y garantiza no haber, directa o indirectamente, o tratándose de una persona jurídica a través de sus socios, integrantes de los órganos de administración, apoderados, representantes legales, funcionarios, asesores o personas vinculadas a las que se refiere el artículo 7 del Reglamento de la Ley de Contrataciones del Estado, ofrecido, negociado o efectuado, cualquier pago o, en general, cualquier beneficio o incentivo ilegal en relación al contrato.

Asimismo, el CONTRATISTA se obliga a conducirse en todo momento, durante la ejecución del contrato, con honestidad, probidad, veracidad e integridad y de no cometer actos ilegales o de corrupción, directa o indirectamente o a través de sus socios, accionistas, participacionistas, integrantes de los órganos de administración, apoderados, representantes legales, funcionarios, asesores y personas vinculadas a las que se refiere el artículo 7 del Reglamento de la Ley de Contrataciones del Estado.

Además, EL CONTRATISTA se compromete a i) comunicar a las autoridades competentes, de manera directa y oportuna, cualquier acto o conducta ilícita o corrupta de la que tuviera conocimiento; y ii) adoptar medidas técnicas, organizativas y/o de personal apropiadas para evitar los referidos actos o prácticas.

Finalmente, EL CONTRATISTA se compromete a no colocar a los funcionarios públicos con los que deba interactuar, en situaciones reñidas con la ética. En tal sentido, reconoce y acepta la prohibición de ofrecerles a éstos cualquier tipo de obsequio, donación, beneficio y/o gratificación, ya sea de bienes o servicios, cualquiera sea la finalidad con la que se lo haga.

**CLÁUSULA DÉCIMA NOVENA: MARCO LEGAL DEL CONTRATO**

Sólo en lo no previsto en este contrato, en la Ley de Contrataciones del Estado y su Reglamento,



en las directivas que emita el OSCE y demás normativa especial que resulte aplicable, serán de aplicación supletoria las disposiciones pertinentes del Código Civil vigente, cuando corresponda, y demás normas de derecho privado.

#### **CLÁUSULA VIGÉSIMA: SOLUCIÓN DE CONTROVERSIAS<sup>36</sup>**

Las controversias que surjan entre las partes durante la ejecución del contrato se resuelven mediante conciliación o arbitraje, según el acuerdo de las partes.

Cualquiera de las partes tiene derecho a iniciar el arbitraje a fin de resolver dichas controversias dentro del plazo de caducidad previsto en la Ley de Contrataciones del Estado y su Reglamento.

Facultativamente, cualquiera de las partes tiene el derecho a solicitar una conciliación dentro del plazo de caducidad correspondiente, según lo señalado en el artículo 224 del Reglamento de la Ley de Contrataciones del Estado, sin perjuicio de recurrir al arbitraje, en caso no se llegue a un acuerdo entre ambas partes o se llegue a un acuerdo parcial. Las controversias sobre nulidad del contrato solo pueden ser sometidas a arbitraje.

El Laudo arbitral emitido es inapelable, definitivo y obligatorio para las partes desde el momento de su notificación, según lo previsto en el numeral 45.21 del artículo 45 de la Ley de Contrataciones del Estado.

#### **CLÁUSULA VIGÉSIMA SEGUNDA: FACULTAD DE ELEVAR A ESCRITURA PÚBLICA**

Cualquiera de las partes puede elevar el presente contrato a Escritura Pública corriendo con todos los gastos que demande esta formalidad.

#### **CLÁUSULA VIGÉSIMA TERCERA: DOMICILIO PARA EFECTOS DE LA EJECUCIÓN CONTRACTUAL**

Las partes declaran el siguiente domicilio para efecto de las notificaciones que se realicen durante la ejecución del presente contrato:

DOMICILIO DE LA ENTIDAD: Calle Justo Irazábal Landázuri s/n, Distrito de Pucalá, Provincia de Chiclayo, Departamento de Lambayeque

DOMICILIO DEL CONTRATISTA: [CONSIGNAR EL DOMICILIO SEÑALADO POR EL POSTOR GANADOR DE LA BUENA PRO AL PRESENTAR LOS REQUISITOS PARA EL PERFECCIONAMIENTO DEL CONTRATO]

La variación del domicilio aquí declarado de alguna de las partes debe ser comunicada a la otra parte, formalmente y por escrito, con una anticipación no menor de quince (15) días calendario.

De acuerdo con las bases integradas, la oferta y las disposiciones del presente contrato, las partes lo firman por duplicado en señal de conformidad en la ciudad de Pucalá [.....] al [CONSIGNAR FECHA].

\_\_\_\_\_  
"LA ENTIDAD"

\_\_\_\_\_  
"EL CONTRATISTA"

#### **Importante**

***Este documento puede firmarse digitalmente si ambas partes cuentan con firma digital, según la Ley N° 27269, Ley de Firmas y Certificados Digitales<sup>37</sup>.***

<sup>36</sup> De acuerdo con el numeral 225.3 del artículo 225 del Reglamento, las partes pueden recurrir al arbitraje ad hoc cuando las controversias deriven de procedimientos de selección cuyo valor referencial sea menor o igual a cinco millones con 00/100 soles (S/ 5 000 000,00).

<sup>37</sup> Para mayor información sobre la normativa de firmas y certificados digitales ingresar a: <https://www.indecopi.gob.pe/web/firmas-digitales/firmar-y-certificados-digitales>

**CAPÍTULO VI**  
**CONSTANCIA DE PRESTACIÓN DE EJECUCIÓN DE OBRA**

De conformidad con el artículo 169 del Reglamento, se deja expresa constancia de la culminación de la prestación derivada del contrato mencionado en el numeral 3 del presente documento.

<b>1 DATOS DEL DOCUMENTO</b>	Número del documento			
	Fecha de emisión del documento			
<b>2 DATOS DEL CONTRATISTA</b>	Nombre, denominación o razón social			
	RUC			
	EN CASO EL CONTRATISTA SEA UN CONSORCIO, ADEMÁS SE DEBERÁ REGISTRAR LA SIGUIENTE INFORMACIÓN:			
	Nombre o razón social del integrante del consorcio	RUC	%	Descripción de las obligaciones
<b>3 DATOS DEL CONTRATO</b>	Número del contrato			
	Tipo y número del procedimiento de selección			
	Descripción del objeto del contrato			
	Fecha de suscripción del contrato			
	Monto del contrato			
<b>4 DATOS DE LA OBRA</b>	Denominación de la obra			
	Ubicación de la obra (Región, Provincia y Distrito)			
	Nombres y apellidos del Supervisor de la Obra			
	Plazo de ejecución de la obra	Plazo original	días calendario	
		Ampliación(es) de plazo	días calendario	
		Total plazo	días calendario	
		Fecha de culminación de la obra		
		Fecha de recepción de la obra		
		Fecha de liquidación de la obra		
	Monto de la obra	Número de adicionales de obra		
		Monto total de los adicionales		
		Número de deductivos		
		Monto total de los deductivos		
		Monto total de la obra (sólo componente de obra)		

<b>5 APLICACIÓN DE PENALIDADES</b>	Monto de las penalidades por mora				
	Monto de otras penalidades				
	Monto total de las penalidades aplicadas				
<b>6 SOLUCIÓN DE CONTROVERSIAS DEL CONTRATO</b>	Junta de Resolución de Disputas	Si		No	
	Arbitraje	Si		No	
	N° de arbitrajes				
<b>7 DATOS DE LA ENTIDAD</b>	Nombre de la Entidad				
	RUC de la Entidad				
	Nombres y apellidos del funcionario que emite la constancia				
	Cargo que ocupa en la Entidad				
	Teléfono de contacto				
<b>8</b>					
	<b>NOMBRE, FIRMA Y SELLO DEL FUNCIONARIO COMPETENTE</b>				

## ANEXOS

**ANEXO N° 1**

**DECLARACIÓN JURADA DE DATOS DEL POSTOR**

Señores

**COMITÉ DE SELECCIÓN**

**ADJUDICACIÓN SIMPLIFICADA N° 03-2023-MDP/CS – PRIMERA CONVOCATORIA.**

Presente.-

El que se suscribe, [.....], postor y/o Representante Legal de [CONSIGNAR EN CASO DE SER PERSONA JURÍDICA], identificado con [CONSIGNAR TIPO DE DOCUMENTO DE IDENTIDAD] N° [CONSIGNAR NÚMERO DE DOCUMENTO DE IDENTIDAD], con poder inscrito en la localidad de [CONSIGNAR EN CASO DE SER PERSONA JURÍDICA] en la Ficha N° [CONSIGNAR EN CASO DE SER PERSONA JURÍDICA] Asiento N° [CONSIGNAR EN CASO DE SER PERSONA JURÍDICA], **DECLARO BAJO JURAMENTO** que la siguiente información se sujeta a la verdad:

Nombre, Denominación o Razón Social :			
Domicilio Legal :			
RUC :	Teléfono(s) :		
Correo electrónico :			

**Autorización de notificación por correo electrónico:**

Autorizo que se notifiquen al correo electrónico indicado las siguientes actuaciones:

1. Solicitud de reducción de la oferta económica.
2. Solicitud de subsanación de los requisitos para perfeccionar el contrato.
3. Solicitud para presentar los documentos para perfeccionar el contrato, según orden de prelación, de conformidad con lo previsto en el artículo 141 del Reglamento.
4. Respuesta a la solicitud de acceso al expediente de contratación.

Asimismo, me comprometo a remitir la confirmación de recepción, en el plazo máximo de dos (2) días hábiles de recibida la comunicación.

[CONSIGNAR CIUDAD Y FECHA]

.....  
**Firma, Nombres y Apellidos del postor o Representante legal, según corresponda**

**Importante**

*La notificación dirigida a la dirección de correo electrónico consignada se entenderá válidamente efectuada cuando la Entidad reciba acuse de recepción.*

**Importante**

*Cuando se trate de consorcios, la declaración jurada es la siguiente:*

**ANEXO N° 1**

**DECLARACIÓN JURADA DE DATOS DEL POSTOR**

Señores

**COMITÉ DE SELECCIÓN**

**ADJUDICACIÓN SIMPLIFICADA N° 03-2023-MDP/CS – PRIMERA CONVOCATORIA.**

Presente.-

El que se suscribe, [...], representante común del consorcio [CONSIGNAR EL NOMBRE DEL CONSORCIO], identificado con [CONSIGNAR TIPO DE DOCUMENTO DE IDENTIDAD] N° [CONSIGNAR NÚMERO DE DOCUMENTO DE IDENTIDAD], **DECLARO BAJO JURAMENTO** que la siguiente información se sujeta a la verdad:

Datos del consorciado 1			
Nombre, Denominación o Razón Social :			
Domicilio Legal :			
RUC :	Teléfono(s) :		
Correo electrónico :			

Datos del consorciado 2			
Nombre, Denominación o Razón Social :			
Domicilio Legal :			
RUC :	Teléfono(s) :		
Correo electrónico :			

Datos del consorciado ...			
Nombre, Denominación o Razón Social :			
Domicilio Legal :			
RUC :	Teléfono(s) :		
Correo electrónico :			

**Autorización de notificación por correo electrónico:**

Correo electrónico del consorcio:
-----------------------------------

Autorizo que se notifiquen al correo electrónico indicado las siguientes actuaciones:

1. Solicitud de reducción de la oferta económica.
2. Solicitud de subsanación de los requisitos para perfeccionar el contrato.
3. Solicitud para presentar los documentos para perfeccionar el contrato, según orden de prelación, de conformidad con lo previsto en el artículo 141 del Reglamento.
4. Respuesta a la solicitud de acceso al expediente de contratación.

Asimismo, me comprometo a remitir la confirmación de recepción, en el plazo máximo de dos (2) días hábiles de recibida la comunicación.

[CONSIGNAR CIUDAD Y FECHA]

.....  
**Firma, Nombres y Apellidos del representante  
común del consorcio**

<b>Importante</b>
-------------------

<i>La notificación dirigida a la dirección de correo electrónico consignada se entenderá válidamente efectuada cuando la Entidad reciba acuse de recepción.</i>
---



## ANEXO N° 2

### DECLARACIÓN JURADA (ART. 52 DEL REGLAMENTO DE LA LEY DE CONTRATACIONES DEL ESTADO)

Señores

#### COMITÉ DE SELECCIÓN

ADJUDICACIÓN SIMPLIFICADA N° 03-2023-MDP/CS – PRIMERA CONVOCATORIA.

Presente.-

Mediante el presente el suscrito, postor y/o Representante Legal de [CONSIGNAR EN CASO DE SER PERSONA JURÍDICA], declaro bajo juramento:

- i. No haber incurrido y me obligo a no incurrir en actos de corrupción, así como a respetar el principio de integridad.
- ii. No tener impedimento para postular en el procedimiento de selección ni para contratar con el Estado, conforme al artículo 11 de la Ley de Contrataciones del Estado.
- iii. Conocer las sanciones contenidas en la Ley de Contrataciones del Estado y su Reglamento, así como las disposiciones aplicables de la Ley N° 27444, Ley del Procedimiento Administrativo General.
- iv. Participar en el presente proceso de contratación en forma independiente sin mediar consulta, comunicación, acuerdo, arreglo o convenio con ningún proveedor; y, conocer las disposiciones del Decreto Legislativo N° 1034, Decreto Legislativo que aprueba la Ley de Represión de Conductas Anticompetitivas.
- v. Conocer, aceptar y someterme a las bases, condiciones y reglas del procedimiento de selección.
- vi. Ser responsable de la veracidad de los documentos e información que presento en el presente procedimiento de selección.
- vii. Comprometerme a mantener la oferta presentada durante el procedimiento de selección y a perfeccionar el contrato, en caso de resultar favorecido con la buena pro.

[CONSIGNAR CIUDAD Y FECHA]

.....  
**Firma, Nombres y Apellidos del postor o  
Representante legal, según corresponda**

#### Importante

*En el caso de consorcios, cada integrante debe presentar esta declaración jurada, salvo que sea presentada por el representante común del consorcio.*

### ANEXO N° 3

#### DECLARACIÓN JURADA DE CUMPLIMIENTO DEL EXPEDIENTE TÉCNICO

Señores

**COMITÉ DE SELECCIÓN**

**ADJUDICACIÓN SIMPLIFICADA N° 03-2023-MDP/CS – PRIMERA CONVOCATORIA.**

Presente.-

Es grato dirigirme a usted, para hacer de su conocimiento que luego de haber examinado las bases y demás documentos del procedimiento de la referencia y, conociendo todos los alcances y las condiciones detalladas en dichos documentos, el postor que suscribe ofrece la ejecución de la obra: **“MEJORAMIENTO DEL SISTEMA DE AGUA POTABLE E INSTALACION DEL SISTEMA DE ALCANTARILLADO DEL CENTRO POBLADO PACHERREZ, DISTRITO DE PUCALA - CHICLAYO – LAMBAYEQUE”**, de conformidad con el respectivo Expediente Técnico y las demás condiciones que se indican en el numeral 3.1 del Capítulo III de la sección específica de las bases y los documentos del procedimiento.

[CONSIGNAR CIUDAD Y FECHA]

.....  
**Firma, Nombres y Apellidos del postor o  
Representante legal o común, según corresponda**

**ANEXO N° 4**

**DECLARACIÓN JURADA DE PLAZO DE EJECUCIÓN DE LA OBRA**

Señores

**COMITÉ DE SELECCIÓN**

**ADJUDICACIÓN SIMPLIFICADA N° 03-2023-MDP/CS – PRIMERA CONVOCATORIA.**

Presente.-

Mediante el presente, con pleno conocimiento de las condiciones que se exigen en las bases del procedimiento de la referencia, me comprometo a ejecutar la obra: **“MEJORAMIENTO DEL SISTEMA DE AGUA POTABLE E INSTALACION DEL SISTEMA DE ALCANTARILLADO DEL CENTRO POBLADO PACHERREZ, DISTRITO DE PUCALA - CHICLAYO – LAMBAYEQUE”** en el plazo de [CONSIGNAR EL PLAZO OFERTADO, EL CUAL DEBE SER EXPRESADO EN DÍAS CALENDARIO] días calendario.

[CONSIGNAR CIUDAD Y FECHA]

.....  
**Firma, Nombres y Apellidos del postor o  
Representante legal o común, según corresponda**

## ANEXO N° 5

### PROMESA DE CONSORCIO

(Sólo para el caso en que un consorcio se presente como postor)

Señores

**COMITÉ DE SELECCIÓN**

**ADJUDICACIÓN SIMPLIFICADA N° 03-2023-MDP/CS – PRIMERA CONVOCATORIA.**

Presente.-

Los suscritos declaramos expresamente que hemos convenido en forma irrevocable, durante el lapso que dure el procedimiento de selección, para presentar una oferta conjunta a la **ADJUDICACIÓN SIMPLIFICADA N° 03-2023-MDP/CS – PRIMERA CONVOCATORIA.**

Asimismo, en caso de obtener la buena pro, nos comprometemos a formalizar el contrato de consorcio, de conformidad con lo establecido por el artículo 140 del Reglamento de la Ley de Contrataciones del Estado, bajo las siguientes condiciones:

a) Integrantes del consorcio

1. [NOMBRE, DENOMINACIÓN O RAZÓN SOCIAL DEL CONSORCIADO 1].
2. [NOMBRE, DENOMINACIÓN O RAZÓN SOCIAL DEL CONSORCIADO 2].

b) Designamos a [CONSIGNAR NOMBRES Y APELLIDOS DEL REPRESENTANTE COMÚN], identificado con [CONSIGNAR TIPO DE DOCUMENTO DE IDENTIDAD] N° [CONSIGNAR NÚMERO DE DOCUMENTO DE IDENTIDAD], como representante común del consorcio para efectos de participar en todos los actos referidos al procedimiento de selección, suscripción y ejecución del contrato correspondiente con [CONSIGNAR NOMBRE DE LA ENTIDAD].

Asimismo, declaramos que el representante común del consorcio no se encuentra impedido, inhabilitado ni suspendido para contratar con el Estado.

c) Fijamos nuestro domicilio legal común en [.....].

d) Las obligaciones que corresponden a cada uno de los integrantes del consorcio son las siguientes:

1. OBLIGACIONES DE [NOMBRE, DENOMINACIÓN O RAZÓN SOCIAL DEL CONSORCIADO 1] [ % ]<sup>38</sup>

[DESCRIBIR LAS OBLIGACIONES DEL CONSORCIADO 1]

2. OBLIGACIONES DE [NOMBRE, DENOMINACIÓN O RAZÓN SOCIAL DEL CONSORCIADO 2] [ % ]<sup>39</sup>

[DESCRIBIR LAS OBLIGACIONES DEL CONSORCIADO 2]

TOTAL OBLIGACIONES

100%<sup>40</sup>

<sup>38</sup> Consignar únicamente el porcentaje total de las obligaciones, el cual debe ser expresado en número entero, sin decimales.

<sup>39</sup> Consignar únicamente el porcentaje total de las obligaciones, el cual debe ser expresado en número entero, sin decimales.

<sup>40</sup> Este porcentaje corresponde a la sumatoria de los porcentajes de las obligaciones de cada uno de los integrantes del consorcio.

[CONSIGNAR CIUDAD Y FECHA]

.....  
Consortiado 1  
Nombres, apellidos y firma del Consortiado 1  
o de su Representante Legal  
Tipo y N° de Documento de Identidad

.....  
Consortiado 2  
Nombres, apellidos y firma del Consortiado 2  
o de su Representante Legal  
Tipo y N° de Documento de Identidad

**Importante**

*De conformidad con el artículo 52 del Reglamento, las firmas de los integrantes del consorcio deben ser legalizadas.*

**ANEXO N° 6**

**PRECIO DE LA OFERTA**

Señores

**COMITÉ DE SELECCIÓN**

**ADJUDICACIÓN SIMPLIFICADA N° 03-2023-MDP/CS – PRIMERA CONVOCATORIA.**

Presente.-

Es grato dirigirme a usted, para hacer de su conocimiento que, de acuerdo con las bases, mi oferta es la siguiente:

[INCLUIR LA ESTRUCTURA DEL PRESUPUESTO DE OBRA, A FIN DE QUE EL POSTOR CONSIGNE LOS PRECIOS UNITARIOS Y EL PRECIO TOTAL DE SU OFERTA, TAL COMO SE MUESTRA DE MANERA REFERENCIAL EN EL SIGUIENTE EJEMPLO:

N° ITEM	PARTIDA	UNIDAD	METRADO	PU	SUB TOTAL

1	Total costo directo (A)	
2	Gastos generales	
2.1	Gastos fijos	
2.2	Gastos variables	
	Total gastos generales (B)	
3	Utilidad (C)	
	SUBTOTAL (A+B+C)	
4	IGV <sup>41</sup>	
5	Monto total de la oferta	

...]

El precio de la oferta en soles incluye todos los tributos, seguros, transporte, inspecciones, pruebas y, de ser el caso, los costos laborales conforme a la legislación vigente, así como cualquier otro concepto que pueda tener incidencia sobre el costo de la obra a ejecutar; excepto la de aquellos postores que gocen de alguna exoneración legal, no incluirán en el precio de su oferta los tributos respectivos.

[CONSIGNAR CIUDAD Y FECHA]

.....  
**Firma, Nombres y Apellidos del postor o  
Representante legal o común, según corresponda**

**Importante**

<sup>41</sup> Para el cálculo del IGV, aplica el redondeo previsto en la Resolución de Superintendencia SUNAT N° 025-2000/SUNAT o norma que la reemplace. En ese sentido, el porcentaje se calcula considerando dos (2) decimales. Para efectos del redondeo i) Si el primer decimal siguiente es inferior a cinco (5), el valor permanecerá igual, suprimiéndose los decimales posteriores y ii) Si el primer decimal siguiente es igual o superior a cinco (5), el valor será incrementado en un centésimo.

- *En caso que el postor reduzca su oferta, según lo previsto en el artículo 68 del Reglamento, debe presentar nuevamente este Anexo.*
- *El postor que goce de alguna exoneración legal, debe indicar que su oferta no incluye el tributo materia de la exoneración, debiendo incluir el siguiente texto:*  
  
*“Mi oferta no incluye [CONSIGNAR EL TRIBUTO MATERIA DE LA EXONERACIÓN]”.*
- *El análisis de precios unitarios y el detalle de los gastos generales fijos y variables no se presentan en la oferta, sino para el perfeccionamiento del contrato.*

#### **Importante para la Entidad**

- *A fin de facilitar la labor del comité de selección se recomienda publicar conjuntamente con las bases un archivo en Excel del presupuesto de la obra conforme el expediente técnico a fin de que los postores puedan utilizarlo al momento de elaborar su oferta. En tal caso, consignar lo siguiente:*

*“Adicionalmente al documento escaneado del presente anexo, el postor puede adjuntar el archivo en Excel del presupuesto de la obra (que fue publicado conjuntamente con las bases), completando la información que sustenta el precio de su oferta. En caso de divergencia prevalece el documento escaneado del precio de la oferta”.*



**ANEXO N° 9**

**DECLARACIÓN JURADA  
(NUMERAL 49.4 DEL ARTÍCULO 49 DEL REGLAMENTO)**

Señores

**COMITÉ DE SELECCIÓN**

**ADJUDICACIÓN SIMPLIFICADA N° 03-2023-MDP/CS – PRIMERA CONVOCATORIA.**

Presente.-

Mediante el presente el suscrito, postor y/o Representante Legal de [CONSIGNAR EN CASO DE SER PERSONA JURÍDICA], declaro que la experiencia que acredito de la empresa [CONSIGNAR LA DENOMINACIÓN DE LA PERSONA JURÍDICA] como consecuencia de una reorganización societaria, no se encuentra en el supuesto establecido en el numeral 49.4 del artículo 49 del Reglamento.

[CONSIGNAR CIUDAD Y FECHA]

.....  
**Firma, Nombres y Apellidos del postor o  
Representante legal, según corresponda**

**Importante**

*A efectos de cautelar la veracidad de esta declaración, el postor puede verificar la información de la Relación de Proveedores Sancionados por el Tribunal de Contrataciones del Estado con Sanción Vigente en <http://portal.osce.gob.pe/rnp/content/relación-de-proveedores-sancionados>.*

*También le asiste dicha facultad al órgano encargado de las contrataciones o al órgano de la Entidad al que se le haya asignado la función de verificación de la oferta presentada por el postor ganador de la buena pro.*

ANEXO N° 10

EXPERIENCIA DEL POSTOR EN LA ESPECIALIDAD

Señores  
**COMITÉ DE SELECCIÓN**  
**ADJUDICACIÓN SIMPLIFICADA N° 03-2023-MDP/CS – PRIMERA CONVOCATORIA.**  
Presente.-

Mediante el presente, el suscrito detalla lo siguiente como EXPERIENCIA EN OBRAS SIMILARES:

N°	CLIENTE	OBJETO DEL CONTRATO	N° CONTRATO	FECHA DEL CONTRATO <sup>42</sup>	FECHA DE RECEPCIÓN DE LA OBRA	EXPERIENCIA PROVENIENTE <sup>43</sup> DE:	MONEDA	IMPORTE <sup>44</sup>	TIPO DE CAMBIO VENTA <sup>45</sup>	MONTO FACTURADO ACUMULADO <sup>46</sup>
1										
2										
3										
4										
5										

<sup>42</sup> Se refiere a la fecha de suscripción del contrato.

<sup>43</sup> Si el titular de la experiencia no es el postor, consignar si dicha experiencia corresponde a la matriz en caso que el postor sea sucursal, o fue transmitida por reorganización societaria, debiendo acompañar la documentación sustentatoria correspondiente. Al respecto, según la Opinión N° 216-2017/DTN “Considerando que la sociedad matriz y la sucursal constituyen la misma persona jurídica, la sucursal puede acreditar como suya la experiencia de su matriz”. Del mismo modo, según lo previsto en la Opinión N° 010-2013/DTN, “... en una operación de reorganización societaria que comprende tanto una fusión como una escisión, la sociedad resultante podrá acreditar como suya la experiencia de la sociedad incorporada o absorbida, que se extingue producto de la fusión; asimismo, si en virtud de la escisión se transfiere un bloque patrimonial consistente en una línea de negocio completa, la sociedad resultante podrá acreditar como suya la experiencia de la sociedad escindida, correspondiente a la línea de negocio transmitida. De esta manera, la sociedad resultante podrá emplear la experiencia transmitida, como consecuencia de la reorganización societaria antes descrita, en los futuros procesos de selección en los que participe”.

<sup>44</sup> Se refiere al monto del contrato ejecutado incluido adicionales y reducciones, de ser el caso.

<sup>45</sup> El tipo de cambio venta debe corresponder al publicado por la SBS correspondiente a la fecha de suscripción del contrato.

<sup>46</sup> Consignar en la moneda establecida para el valor referencial.

N°	CLIENTE	OBJETO DEL CONTRATO	N° CONTRATO	FECHA DEL CONTRATO <sup>42</sup>	FECHA DE RECEPCIÓN DE LA OBRA	EXPERIENCIA PROVENIENTE <sup>43</sup> DE:	MONEDA	IMPORTE <sup>44</sup>	TIPO DE CAMBIO VENTA <sup>45</sup>	MONTO FACTURADO ACUMULADO <sup>46</sup>
6										
7										
8										
9										
10										
TOTAL										

[CONSIGNAR CIUDAD Y FECHA]

.....  
Firma, Nombres y Apellidos del postor o  
Representante legal o común, según corresponda

ANEXO N° 12

**AUTORIZACIÓN DE NOTIFICACIÓN DE LA DECISIÓN DE LA ENTIDAD SOBRE LA  
SOLICITUD DE AMPLIACIÓN DE PLAZO MEDIANTE MEDIOS ELECTRÓNICOS DE  
COMUNICACIÓN**

**(DOCUMENTO A PRESENTAR EN EL PERFECCIONAMIENTO DEL CONTRATO)**

Señores

**COMITÉ DE SELECCIÓN**

**ADJUDICACIÓN SIMPLIFICADA N° 03-2023-MDP/CS – PRIMERA CONVOCATORIA.**

Presente.-

El que se suscribe, [.....], postor adjudicado y/o Representante Legal de [CONSIGNAR EN CASO DE SER PERSONA JURÍDICA], identificado con [CONSIGNAR TIPO DE DOCUMENTO DE IDENTIDAD] N° [CONSIGNAR NÚMERO DE DOCUMENTO DE IDENTIDAD], autorizo que durante la ejecución del contrato se me notifique al correo electrónico [INDICAR EL CORREO ELECTRÓNICO] lo siguiente:

✓ Notificación de la decisión de la Entidad respecto a la solicitud de ampliación de plazo.

[CONSIGNAR CIUDAD Y FECHA]

.....  
**Firma, Nombres y Apellidos del postor o  
Representante legal o común, según  
corresponda**

**Importante**

*La notificación de la decisión de la Entidad respecto a la solicitud de ampliación de plazo se efectúa por medios electrónicos de comunicación, siempre que se cuente con la autorización correspondiente y sea posible obtener un acuse de recibo a través del mecanismo utilizado.*