



SUB DIRECCIÓN DE NORMATIVIDAD – DIRECCIÓN TÉCNICO NORMATIVA

**BASES ESTÁNDAR DE ADJUDICACIÓN
SIMPLIFICADA PARA LA CONTRATACIÓN DE
LA EJECUCIÓN DE OBRAS EN EL MARCO DE
LA LEY N° 31728**

Directiva N° 001-2023-OSCE/CD

N° Versión	Aprobada / Modificada por	Fecha de emisión
1	Resolución N° 103-2023-OSCE-PRE	05/05/2023

SIMBOLOGÍA UTILIZADA:

N°	Símbolo	Descripción
1	[ABC] / [.....]	La información solicitada dentro de los corchetes sombreados debe ser completada por la Entidad durante la elaboración de las bases.
2	[ABC] / [.....]	Es una indicación, o información que deberá ser completada por la Entidad con posterioridad al otorgamiento de la buena pro para el caso específico de la elaboración de la PROFORMA DEL CONTRATO; o por los proveedores, en el caso de los ANEXOS de la oferta.
3	Importante • Abc	Se refiere a consideraciones importantes a tener en cuenta por el comité de selección y por los proveedores.
4	Advertencia • Abc	Se refiere a advertencias a tener en cuenta por el comité de selección y por los proveedores.
5	Importante para la Entidad • Xyz	Se refiere a consideraciones importantes a tener en cuenta por el comité de selección y deben ser eliminadas una vez culminada la elaboración de las bases.

CARACTERÍSTICAS DEL DOCUMENTO:

Las bases estándar deben ser elaboradas en formato WORD, y deben tener las siguientes características:

N°	Características	Parámetros
1	Márgenes	Superior : 2.5 cm Inferior: 2.5 cm Izquierda: 2.5 cm Derecha: 2.5 cm
2	Fuente	Arial
3	Estilo de Fuente	Normal: Para el contenido en general Cursiva: Para el encabezado y pie de página Para las Consideraciones importantes (Ítem 3 del cuadro anterior)
4	Color de Fuente	Automático: Para el contenido en general Azul : Para las Consideraciones importantes (Ítem 3 del cuadro anterior)
5	Tamaño de Letra	16 : Para las dos primeras hojas de las Secciones General y Específica 11 : Para el nombre de los Capítulos. 10 : Para el cuerpo del documento en general 9 : Para el encabezado y pie de página Para el contenido de los cuadros, pudiendo variar, según la necesidad 8 : Para las Notas al pie
6	Alineación	Justificada: Para el contenido en general y notas al pie. Centrada : Para la primera página, los títulos de las Secciones y nombres de los Capítulos)
7	Interlineado	Sencillo
8	Espaciado	Anterior : 0 Posterior : 0
9	Subrayado	Para los nombres de las Secciones y para resaltar o hacer hincapié en algún concepto

INSTRUCCIONES DE USO:

- Una vez registrada la información solicitada dentro de los corchetes sombreados en gris, el texto deberá quedar en letra tamaño 10, con estilo normal, sin formato de negrita y sin sombrear.
- La nota **IMPORTANTE** no puede ser modificada ni eliminada en la Sección General. En el caso de la Sección Específica debe seguirse la instrucción que se indica en dicha nota.

Elaboradas en abril de 2023



MUNICIPALIDAD DISTRITAL DE MEJIA

**BASES ESTÁNDAR DE ADJUDICACIÓN SIMPLIFICADA
PARA LA CONTRATACIÓN DE LA EJECUCIÓN DE OBRAS
EN EL MARCO DE LA LEY N° 31728, LEY QUE APRUEBA
CRÉDITOS SUPLEMENTARIOS PARA EL
FINANCIAMIENTO DE MAYORES GASTOS EN EL MARCO
DE LA REACTIVACIÓN ECONÓMICA, A FAVOR DE
DIVERSOS PLIEGOS DEL GOBIERNO NACIONAL,
GOBIERNOS REGIONALES Y GOBIERNOS LOCALES, Y
DICTA OTRAS MEDIDAS¹**

**ADJUDICACIÓN SIMPLIFICADA N° 003-2023-MDM
(Primera Convocatoria)**

BASES INTEGRADAS

**CONTRATACIÓN DE LA EJECUCIÓN DE LA OBRA
“MEJORAMIENTO DEL SERVICIO DE TRANSITABILIDAD
PEATONAL Y VEHICULAR DE LA VIA PRINCIPAL DESDE
EL CRUCE DE LA ENTRADA DE MEJIA HASTA LA SALIDA
EN EL CRUCE CON LA PLAYA LOS MEDANOS; DISTRITO
DE MEJIA - PROVINCIA DE ISLAY - DEPARTAMENTO DE
AREQUIPA”**

¹ Estas bases se utilizarán para la contratación de la ejecución de obras cuyo valor referencial sea igual o superior a S/ 2 800 000,00 (DOS MILLONES OCHOCIENTOS MIL Y 00/100 SOLES), e inferior a S/ 10 000 000,00 (DIEZ MILLONES Y 00/100 SOLES), según lo dispuesto en el numeral 5.1 del Artículo 5 de la Ley N° 31728.

DEBER DE COLABORACIÓN

La Entidad y todo proveedor que se someta a las presentes Bases, sea como participante, postor y/o contratista, deben conducir su actuación conforme a los principios previstos en la Ley de Contrataciones del Estado.

En este contexto, se encuentran obligados a prestar su colaboración al OSCE y a la Secretaría Técnica de la Comisión de Defensa de la Libre Competencia del INDECOPI, en todo momento según corresponda a sus competencias, a fin de comunicar presuntos casos de fraude, colusión y corrupción por parte de los funcionarios y servidores de la Entidad, así como los proveedores y demás actores que participan en el proceso de contratación.

De igual forma, deben poner en conocimiento del OSCE y a la Secretaría Técnica de la Comisión de Defensa de la Libre Competencia del INDECOPI los indicios de conductas anticompetitivas que se presenten durante el proceso de contratación, en los términos del Decreto Legislativo N° 1034, "Ley de Represión de Conductas Anticompetitivas", o norma que la sustituya, así como las demás normas de la materia.

La Entidad y todo proveedor que se someta a las presentes Bases, sea como participante, postor y/o contratista del proceso de contratación deben permitir al OSCE o a la Secretaría Técnica de la Comisión de Defensa de la Libre Competencia del INDECOPI el acceso a la información referida a las contrataciones del Estado que sea requerida, prestar testimonio o absolución de posiciones que se requieran, entre otras formas de colaboración.

SECCIÓN GENERAL

DISPOSICIONES COMUNES DEL PROCEDIMIENTO DE SELECCIÓN

(ESTA SECCIÓN NO DEBE SER MODIFICADA EN NINGÚN EXTREMO, BAJO SANCIÓN DE NULIDAD)

CAPÍTULO I ETAPAS DEL PROCEDIMIENTO DE SELECCIÓN

1.1. REFERENCIAS

Cuando en el presente documento se mencione la palabra Ley, se entiende que se está haciendo referencia a la Ley N° 30225, Ley de Contrataciones del Estado, y cuando se mencione la palabra Reglamento, se entiende que se está haciendo referencia al Reglamento de la Ley de Contrataciones del Estado aprobado por Decreto Supremo N° 344-2018-EF.

Las referidas normas incluyen sus respectivas modificaciones, de ser el caso.

1.2. CONVOCATORIA

Se realiza a través de su publicación en el SEACE de conformidad con lo señalado en el artículo 54 del Reglamento, en la fecha señalada en el calendario del procedimiento de selección, debiendo adjuntar las bases.

1.3. REGISTRO DE PARTICIPANTES

El registro de participantes se realiza conforme al artículo 55 del Reglamento. En el caso de un consorcio, basta que se registre uno (1) de sus integrantes.

Importante

- Para registrarse como participante en un procedimiento de selección convocado por las Entidades del Estado Peruano, es necesario que los proveedores cuenten con inscripción vigente y estar habilitados ante el Registro Nacional de Proveedores (RNP) que administra el Organismo Supervisor de las Contrataciones del Estado (OSCE). Para obtener mayor información, se puede ingresar a la siguiente dirección electrónica: www.rnp.gob.pe.
- Los proveedores que deseen registrar su participación deben ingresar al SEACE utilizando su Certificado SEACE (usuario y contraseña). Asimismo, deben observar las instrucciones señaladas en el documento de orientación "Guía para el registro de participantes electrónico" publicado en <https://www2.seace.gob.pe/>.
- En caso los proveedores no cuenten con inscripción vigente en el RNP y/o se encuentren inhabilitados o suspendidos para ser participantes, postores y/o contratistas, el SEACE restringirá su registro, quedando a potestad de estos intentar nuevamente registrar su participación en el procedimiento de selección en cualquier otro momento, dentro del plazo establecido para dicha etapa, siempre que haya obtenido la vigencia de su inscripción o quedado sin efecto la sanción que le impuso el Tribunal de Contrataciones del Estado.

1.4. FORMULACIÓN DE CONSULTAS Y OBSERVACIONES A LAS BASES

La formulación de consultas y observaciones a las bases se efectúa de conformidad con lo establecido en los numerales 72.1 y 72.2 del artículo 72 del Reglamento, así como el literal a) del artículo 89 del Reglamento.

Importante

No pueden formularse consultas ni observaciones respecto del contenido de una ficha de homologación aprobada, aun cuando el requerimiento haya sido homologado parcialmente respecto a las características técnicas y/o requisitos de calificación y/o condiciones de ejecución. Las consultas y observaciones que se formulen sobre el particular, se tienen como no presentadas.

1.5. ABSOLUCIÓN DE CONSULTAS, OBSERVACIONES E INTEGRACIÓN DE BASES

La absolución de consultas, observaciones e integración de las bases se realizan conforme a las disposiciones previstas en el numeral 72.4 y el literal a) del artículo 89 del Reglamento.

Importante

- No se absolverán consultas y observaciones a las bases que se presenten en forma física.
- Cuando exista divergencia entre lo indicado en el pliego de absolución de consultas y observaciones y la integración de bases, prevalece lo absuelto en el referido pliego; sin perjuicio, del deslinde de responsabilidades correspondiente.

1.6. FORMA DE PRESENTACIÓN DE OFERTAS

Las ofertas se presentan conforme lo establecido en el artículo 59 y en el artículo 90 del Reglamento.

Las declaraciones juradas, formatos o formularios previstos en las bases que conforman la oferta deben estar debidamente firmados por el postor (firma manuscrita o digital, según la Ley N° 27269, Ley de Firmas y Certificados Digitales²). Los demás documentos deben ser visados por el postor. En el caso de persona jurídica, por su representante legal, apoderado o mandatario designado para dicho fin y, en el caso de persona natural, por este o su apoderado. No se acepta el pegado de la imagen de una firma o visto. Las ofertas se presentan foliadas.

Importante

- Los formularios electrónicos que se encuentran en el SEACE y que los proveedores deben llenar para presentar sus ofertas, tienen carácter de declaración jurada.
- En caso la información contenida en los documentos escaneados que conforman la oferta no coincida con lo declarado a través del SEACE, prevalece la información declarada en los documentos escaneados.
- No se tomarán en cuenta las ofertas que se presenten en físico a la Entidad.

1.7. PRESENTACIÓN Y APERTURA DE OFERTAS

El participante presentará su oferta de manera electrónica a través del SEACE, desde las 00:01 horas hasta las 23:59 horas del día establecido para el efecto en el cronograma del procedimiento; adjuntando el archivo digitalizado que contenga los documentos que conforman la oferta de acuerdo a lo requerido en las bases.

El participante debe verificar antes de su envío, bajo su responsabilidad, que el archivo pueda ser descargado y su contenido sea legible.

Importante

Los integrantes de un consorcio no pueden presentar ofertas individuales ni conformar más de un consorcio en un procedimiento de selección, o en un determinado ítem cuando se trate de procedimientos de selección según relación de ítems.

En la apertura electrónica de la oferta, el comité de selección verifica la presentación de lo exigido en la sección específica de las bases de conformidad con el numeral 73.2 del artículo 73 del Reglamento. De no cumplir con lo requerido, la oferta se considera no admitida.

² Para mayor información sobre la normativa de firmas y certificados digitales ingresar a: <https://www.indecopi.gob.pe/web/firmas-digitales/firmar-y-certificados-digitales>

Asimismo, el comité de selección declara no admitidas las ofertas que se encuentran por debajo del noventa por ciento (90%) del valor referencial o que excedan en más del diez por ciento (10%) del valor referencial.

1.8. CALIFICACIÓN DE OFERTAS

El comité de selección califica a los postores admitidos, verificando que cumplan con los requisitos de calificación detallados en el numeral 3.2 del Capítulo III de la sección específica de las bases. La oferta del postor que no cumpla con los requisitos de calificación es descalificada.

1.9. EVALUACIÓN DE LAS OFERTAS

La evaluación consiste en la aplicación de los factores de evaluación previstos en el Capítulo IV de la sección específica de las bases a las ofertas que cumplan los requisitos de calificación, con el objeto de determinar la oferta con el mejor puntaje y el orden de prelación de las ofertas.

Para determinar la oferta con el mejor puntaje, se toma en cuenta lo indicado en el numeral 74.2 del artículo 74 del Reglamento.

El desempate mediante sorteo se realiza de manera electrónica a través del SEACE.

Importante

En el caso de procedimientos de selección por relación de ítems cuando la obra se ejecute fuera de la provincia de Lima y Callao y el valor referencial de algún ítem no supere los novecientos mil Soles (S/ 900,000.00), a solicitud del postor se asigna una bonificación equivalente al diez por ciento (10%) sobre el puntaje total obtenido en dicho ítem por los postores con domicilio en la provincia donde se ejecuta la obra, o en las provincias colindantes, sean o no pertenecientes al mismo departamento o región. El domicilio es el consignado en la constancia de inscripción ante el RNP³.

1.10. SUBSANACIÓN DE LAS OFERTAS

La subsanación de las ofertas se sujeta a lo establecido en el artículo 60 del Reglamento. La corrección aritmética a la que hace referencia el numeral 60.4 de dicho artículo procede para la ejecución de obras a suma alzada.

El plazo que se otorgue para la subsanación no puede ser inferior a un (1) día hábil.

La solicitud de subsanación se realiza de manera electrónica a través del SEACE y será remitida al correo electrónico consignado por el postor al momento de realizar su inscripción en el RNP, siendo su responsabilidad el permanente seguimiento de las notificaciones a dicho correo. La notificación de la solicitud se entiende efectuada el día de su envío al correo electrónico.

La presentación de las subsanaciones se realiza a través del SEACE. No se tomará en cuenta la subsanación que se presente en físico a la Entidad.

1.11. RECHAZO DE LAS OFERTAS

Previo al otorgamiento de la buena pro, el comité de selección revisa la oferta económica del postor que ocupó el primer lugar en el orden de prelación, y en el supuesto que dicha oferta supere el valor referencial, solicita al postor la reducción de su oferta económica; asimismo, en caso el postor no reduzca su oferta económica o la oferta económica reducida supere el valor referencial, para que considere válida la oferta, solicita la certificación de crédito presupuestario correspondiente y la aprobación del Titular de la Entidad; de conformidad con lo establecido

³ La constancia de inscripción electrónica se visualizará en el portal web del Registro Nacional de Proveedores: www.mnp.gob.pe

para el rechazo de ofertas previsto en el artículo 68 del Reglamento, de ser el caso.

De rechazarse la oferta del postor que ocupó el primer lugar, corresponde aplicar el procedimiento señalado en el párrafo anterior al postor que sigue en el orden de prelación establecido, en caso hubiere, a efectos de definir la oferta ganadora.

1.12. OTORGAMIENTO DE LA BUENA PRO

Definida la oferta ganadora, el comité de selección otorga la buena pro, mediante su publicación en el SEACE, incluyendo el cuadro comparativo y las actas debidamente motivadas de los resultados de la admisión, no admisión, calificación, descalificación, evaluación, rechazo y el otorgamiento de la buena pro.

1.13. CONSENTIMIENTO DE LA BUENA PRO

Cuando se hayan presentado dos (2) o más ofertas, el consentimiento de la buena pro se produce a los cinco (5) días hábiles siguientes de la notificación de su otorgamiento, sin que los postores hayan ejercido el derecho de interponer el recurso de apelación.

En caso que se haya presentado una sola oferta, el consentimiento de la buena pro se produce el mismo día de la notificación de su otorgamiento.

El consentimiento del otorgamiento de la buena pro se publica en el SEACE al día hábil siguiente de producido.

Importante

Una vez consentido el otorgamiento de la buena pro, el órgano encargado de las contrataciones o el órgano de la Entidad al que se haya asignado tal función realiza la verificación de la oferta presentada por el postor ganador de la buena pro conforme lo establecido en el numeral 64.6 del artículo 64 del Reglamento.

CAPÍTULO II

SOLUCIÓN DE CONTROVERSIAS DURANTE EL PROCEDIMIENTO DE SELECCIÓN

2.1. RECURSO DE APELACIÓN

A través del recurso de apelación se pueden impugnar los actos dictados durante el desarrollo del procedimiento de selección hasta antes del perfeccionamiento del contrato.

El recurso de apelación se presenta ante y es resuelto por el Tribunal de Contrataciones del Estado.

Los actos que declaren la nulidad de oficio, la cancelación del procedimiento de selección y otros actos emitidos por el Titular de la Entidad que afecten la continuidad de este, se impugnan ante el Tribunal de Contrataciones del Estado.

Importante

- Una vez otorgada la buena pro, el comité de selección está en la obligación de permitir el acceso de los participantes y postores al expediente de contratación, salvo la información calificada como secreta, confidencial o reservada por la normativa de la materia, a más tardar dentro del día siguiente de haberse solicitado por escrito.

Luego de otorgada la buena pro no se da a conocer las ofertas cuyos requisitos de calificación no fueron analizados y revisados por el comité de selección.
- A efectos de recoger la información de su interés, los postores pueden valerse de distintos medios, tales como: (i) la lectura y/o toma de apuntes, (ii) la captura y almacenamiento de imágenes, e incluso (iii) pueden solicitar copia de la documentación obrante en el expediente, siendo que, en este último caso, la Entidad deberá entregar dicha documentación en el menor tiempo posible, previo pago por tal concepto.
- El recurso de apelación se presenta ante la Mesa de Partes del Tribunal o ante las oficinas desconcentradas del OSCE.

2.2. PLAZOS DE INTERPOSICIÓN DEL RECURSO DE APELACIÓN

La apelación contra el otorgamiento de la buena pro o contra los actos dictados con anterioridad a ella se interpone dentro de los cinco (5) días hábiles siguientes de haberse notificado el otorgamiento de la buena pro.

La apelación contra los actos dictados con posterioridad al otorgamiento de la buena pro, contra la declaración de nulidad, cancelación y declaratoria de desierto del procedimiento, se interpone dentro de los cinco (5) días hábiles siguientes de haberse tomado conocimiento del acto que se desea impugnar.

CAPÍTULO III DEL CONTRATO

3.1. PERFECCIONAMIENTO DEL CONTRATO

Los plazos y el procedimiento para perfeccionar el contrato se realiza conforme a lo indicado en el artículo 141 del Reglamento.

Para perfeccionar el contrato, el postor ganador de la buena pro debe presentar los documentos señalados en los artículos 139 y 175 del Reglamento, así como los previstos en la sección específica de las bases.

3.2. GARANTÍAS

Las garantías que deben otorgar los postores y/o contratistas, según corresponda, son las de fiel cumplimiento del contrato y por los adelantos.

3.2.1. GARANTÍA DE FIEL CUMPLIMIENTO

Como requisito indispensable para perfeccionar el contrato, el postor ganador debe entregar a la Entidad la garantía de fiel cumplimiento del mismo por una suma equivalente al diez por ciento (10%) del monto del contrato original. Esta se mantiene vigente hasta el consentimiento de la liquidación final.

3.2.2. GARANTÍA DE FIEL CUMPLIMIENTO POR PRESTACIONES ACCESORIAS

En las contrataciones que conllevan la ejecución de prestaciones accesorias, tales como mantenimiento, reparación o actividades afines, se otorga una garantía adicional por una suma equivalente al diez por ciento (10%) del monto del contrato de la prestación accesoria, la misma que debe ser renovada periódicamente hasta el cumplimiento total de las obligaciones garantizadas.

3.2.3. GARANTÍA POR ADELANTO

En caso se haya previsto en la sección específica de las bases la entrega de adelantos, el contratista debe presentar una garantía emitida por idéntico monto conforme a lo estipulado en el artículo 153 del Reglamento.

3.3. REQUISITOS DE LAS GARANTÍAS

Las garantías que se presenten deben ser incondicionales, solidarias, irrevocables y de realización automática en el país, al solo requerimiento de la Entidad. Asimismo, deben ser emitidas por empresas que se encuentren bajo la supervisión directa de la Superintendencia de Banca, Seguros y Administradoras Privadas de Fondos de Pensiones, y que cuenten con clasificación de riesgo B o superior. Asimismo, deben estar autorizadas para emitir garantías; o estar consideradas en la última lista de bancos extranjeros de primera categoría que periódicamente publica el Banco Central de Reserva del Perú.

Importante

Corresponde a la Entidad verificar que las garantías presentadas por el postor ganador de la buena pro y/o contratista cumplan con los requisitos y condiciones necesarios para su aceptación y eventual ejecución; sin perjuicio de la determinación de las responsabilidades funcionales que correspondan.

Advertencia

Los funcionarios de las Entidades no deben aceptar garantías emitidas bajo condiciones distintas a las establecidas en el presente numeral, debiendo tener en cuenta lo siguiente:

1. La clasificadora de riesgo que asigna la clasificación a la empresa que emite la garantía debe encontrarse listada en el portal web de la SBS (<http://www.sbs.gob.pe/sistema-financiero/clasificadoras-de-riesgo>).
2. Se debe identificar en la página web de la clasificadora de riesgo respectiva, cuál es la clasificación vigente de la empresa que emite la garantía, considerando la vigencia a la fecha de emisión de la garantía.
3. Para fines de lo establecido en el artículo 148 del Reglamento, la clasificación de riesgo B, incluye las clasificaciones B+ y B.
4. Si la empresa que otorga la garantía cuenta con más de una clasificación de riesgo emitida por distintas empresas listadas en el portal web de la SBS, bastará que en una de ellas cumpla con la clasificación mínima establecida en el Reglamento.

En caso exista alguna duda sobre la clasificación de riesgo asignada a la empresa emisora de la garantía, se deberá consultar a la clasificadora de riesgos respectiva.

De otro lado, además de cumplir con el requisito referido a la clasificación de riesgo, a efectos de verificar si la empresa emisora se encuentra autorizada por la SBS para emitir garantías, debe revisarse el portal web de dicha Entidad (<http://www.sbs.gob.pe/sistema-financiero/relacion-de-empresas-que-se-encuentran-autorizadas-a-emitir-cartas-fianza>).

Los funcionarios competentes deben verificar la autenticidad de la garantía a través de los mecanismos establecidos (consulta web, teléfono u otros) por la empresa emisora.

3.4. EJECUCIÓN DE GARANTÍAS

La Entidad puede solicitar la ejecución de las garantías conforme a los supuestos contemplados en el artículo 155 del Reglamento.

3.5. ADELANTOS

La Entidad puede establecer la entrega de adelantos directos y adelantos para materiales e insumos, y en el caso de contratos bajo la modalidad llave en mano, para equipamiento y mobiliario, de conformidad con el artículo 180 del Reglamento, siempre que ello haya sido previsto en la sección específica de las bases.

Asimismo, la Entidad puede establecer la obligación de constituir un fideicomiso para el manejo de los recursos que el contratista reciba a título de adelanto, de acuerdo al procedimiento, plazos y requisitos señalados en los artículos 184 y 185 del Reglamento.

3.6. VALORIZACIONES

Las valorizaciones son la cuantificación económica de un avance físico en la ejecución de la obra, realizada en un período determinado, tienen el carácter de pagos a cuenta y son elaboradas el último día de cada período previsto en la sección específica de las bases, por el inspector o supervisor, según corresponda y el contratista.

En caso se haya suscrito contrato con un consorcio, el pago de las valorizaciones se realizará a quien se indique en el contrato de consorcio.

Advertencia

En caso de retraso en los pagos a cuenta o pago final por parte de la Entidad, salvo que se deba a caso fortuito o fuerza mayor, esta reconoce al contratista los intereses legales correspondientes, de conformidad con el artículo 39 de la Ley y los artículos 1244, 1245 y 1246 del Código Civil, debiendo repetir contra los responsables de la demora injustificada.

3.7. REAJUSTES

Los reajustes se calculan conforme lo indicado en el numeral 38.3 del artículo 38 y el artículo 195 del Reglamento.

Importante

Tanto la elaboración como la aplicación de las fórmulas polinómicas se sujetan a lo dispuesto en el Decreto Supremo N° 011-79-VC y sus modificatorias, ampliatorias y complementarias.

3.8. PENALIDADES

3.8.1. PENALIDAD POR MORA EN LA EJECUCIÓN DE LA PRESTACIÓN

En caso de retraso injustificado del contratista en la ejecución de las prestaciones objeto del contrato, la Entidad le aplica automáticamente una penalidad por mora por cada día de atraso, de conformidad con el artículo 162 del Reglamento.

3.8.2. OTRAS PENALIDADES

La Entidad puede establecer penalidades distintas a la mencionada en el numeral precedente, según lo previsto en el artículo 163 del Reglamento y lo indicado en la sección específica de las bases.

Estos dos tipos de penalidades se calculan en forma independiente y pueden alcanzar cada una un monto máximo equivalente al diez por ciento (10%) del monto del contrato vigente, o de ser el caso, del ítem que debió ejecutarse.

3.9. INCUMPLIMIENTO DEL CONTRATO

Las causales para la resolución del contrato, serán aplicadas de conformidad con el artículo 36 de la Ley y 164 del Reglamento.

3.10. DISPOSICIONES FINALES

Todos los demás aspectos del presente procedimiento no contemplados en las bases se regirán supletoriamente por la Ley y su Reglamento, así como por las disposiciones legales vigentes.

SECCIÓN ESPECÍFICA

CONDICIONES ESPECIALES DEL PROCEDIMIENTO DE SELECCIÓN

(EN ESTA SECCIÓN LA ENTIDAD DEBERÁ COMPLETAR LA INFORMACIÓN EXIGIDA, DE ACUERDO A LAS INSTRUCCIONES INDICADAS)

CAPÍTULO I GENERALIDADES

1.1. ENTIDAD CONVOCANTE

Nombre : Municipalidad Distrital de Mejía
RUC N° : 20198022480
Domicilio legal : Av. Tambo S/N – Mejía
Teléfono: : 054-555017
Correo electrónico: : Logistica_mdmejia@hotmail.com

1.2. OBJETO DE LA CONVOCATORIA

El presente procedimiento de selección tiene por objeto la contratación de la ejecución de la obra **“MEJORAMIENTO DEL SERVICIO DE TRANSITABILIDAD PEATONAL Y VEHICULAR DE LA VIA PRINCIPAL DESDE EL CRUCE DE LA ENTRADA DE MEJIA HASTA LA SALIDA EN EL CRUCE CON LA PLAYA LOS MEDANOS; DISTRITO DE MEJIA - PROVINCIA DE ISLAY - DEPARTAMENTO DE AREQUIPA”**.

1.3. VALOR REFERENCIAL⁴

El valor referencial asciende a **S/ 3'854,636.97 (TRES MILLONES OCHOSCIENTOS CINCUENTA Y CUATRO MIL SEISCIENTOS TREINTA Y SEIS CON 97/100 SOLES)**, incluidos los impuestos de Ley y cualquier otro concepto que incida en el costo total de la ejecución de la obra. El valor referencial ha sido calculado al mes de Julio del 2023.

Valor Referencial (VR)	Límites ⁵	
	Inferior 90%	Superior 110%
S/ 3'854,636.97	S/ 3'469,173.28	S/ 4'240,100.66

Importante

- El precio de las ofertas no puede exceder los límites del valor referencial de conformidad con el numeral 28.2 del artículo 28 de la Ley.

1.4. EXPEDIENTE DE CONTRATACIÓN

Documento y fecha de aprobación del expediente de contratación : Resolución de Gerencia Municipal N° 118-2023-GM, de fecha 23 de agosto de 2023

Documento y fecha de actualización del expediente técnico, de corresponder : Resolución de Gerencia de Desarrollo Distrital N° 020-2023-GDD/MDM, de fecha 15 de agosto de 2023

⁴ El monto del valor referencial indicado en esta sección de las bases no debe diferir del monto del valor referencial consignado en la ficha del procedimiento en el SEACE. No obstante, de existir contradicción entre estos montos, primará el monto del valor referencial indicado en las bases aprobadas.

⁵ De acuerdo a lo señalado en el artículo 48 del Reglamento, estos límites se calculan considerando dos (2) decimales. Para ello, si el límite inferior tiene más de dos (2) decimales, se aumenta en un dígito el valor del segundo decimal; en el caso del límite superior, se considera el valor del segundo decimal sin efectuar el redondeo.

1.5. FUENTE DE FINANCIAMIENTO

DONACIONES Y TRANSFERENCIAS

Importante

La fuente de financiamiento debe corresponder a aquella prevista en la Ley de Equilibrio Financiero del Presupuesto del Sector Público del año fiscal en el cual se convoca el procedimiento de selección.

1.6. SISTEMA DE CONTRATACIÓN

El presente procedimiento se rige por el sistema de **PRECIOS UNITARIOS**, de acuerdo con lo establecido en el expediente de contratación respectivo.

1.7. MODALIDAD DE EJECUCIÓN

NO CORRESPONDE

1.8. ALCANCES DEL REQUERIMIENTO

El alcance de la ejecución de la obra está definido en el Capítulo III de la presente sección de las bases.

1.9. PLAZO DE EJECUCIÓN DE LA OBRA

El plazo de ejecución de la obra materia de la presente convocatoria, es de **CIENTO OCHENTA (180) días Calendario**, en concordancia con lo establecido en el expediente de contratación y en el expediente técnico de obra.

1.10. COSTO DE REPRODUCCIÓN Y ENTREGA DE BASES Y DEL EXPEDIENTE TÉCNICO DE LA OBRA

Los participantes registrados tienen el derecho a recabar las bases y el expediente técnico de la obra en versión impresa o digital, según su elección, para cuyo efecto deben:

Pagar en : Caja de la Entidad

Recoger en : Unidad de logística

Costo de bases : Impresa: S/ 7.00 (Siete con 00/100 soles)

Costo del expediente técnico : Impreso: S/ 300.00 (Trescientos con 00/100 soles)
Digital: S/ 10.00 (Diez con 00/100 soles)

Las bases y el expediente técnico se entregan inmediatamente después de realizado el pago correspondiente. Excepcionalmente, el expediente técnico en versión impresa puede ser entregado dentro del plazo máximo de un (1) día hábil de efectuado el pago.

Importante

- La Entidad debe entregar una constancia o formulario de cargos en donde consta que el participante recibió el expediente técnico completo. Dicha constancia o formulario debe incluir un índice del contenido del expediente técnico y número de folios correspondientes.
- El costo de entrega del ejemplar de las bases y del expediente técnico, no puede exceder el costo de su reproducción.

Advertencia

Las Entidades deben cautelar bajo responsabilidad que la versión impresa y digital del expediente técnico correspondan a la versión original del expediente técnico aprobado.

1.11. ACCESO VIRTUAL AL EXPEDIENTE TÉCNICO DE LA OBRA

El expediente técnico de la obra en versión digital se encuentra publicado en el SEACE, obligatoriamente, desde la fecha de la convocatoria del presente procedimiento de selección.

1.12. BASE LEGAL

- Ley N° 28411, Ley General del Sistema Nacional del Presupuesto.
- Decreto Supremo N° 308-2022-EF que modifica el Reglamento de la Ley N° 30225: Ley de Contrataciones del Estado.
- Ley N° 31638: Ley de Presupuesto del Sector Público para el Año Fiscal 2023
- Ley N° 31639: Ley de Equilibrio Financiero del Presupuesto del Sector Público del año fiscal 2023
- Ley N° 31640: Ley de Endeudamiento del Sector Público para el año Fiscal 2023.
- Directivas del OSCE.
- Directiva N° 01-2019-OSCE/CD
- Ley N° 31728 - Ley que aprueba créditos suplementarios para el financiamiento de mayores gastos en el marco de la reactivación económica, a favor de diversos pliegos del gobierno nacional, gobiernos regionales y gobiernos locales, y dicta otras medidas.
- Decreto Supremo N° 011-79-VC.

Las referidas normas incluyen sus respectivas modificaciones, de ser el caso.

CAPÍTULO II DEL PROCEDIMIENTO DE SELECCIÓN

2.1. CALENDARIO DEL PROCEDIMIENTO DE SELECCIÓN

Según el cronograma de la ficha de selección de la convocatoria publicada en el SEACE.

Importante

De conformidad con la vigesimosegunda Disposición Complementaria Final del Reglamento, en caso la Entidad (Ministerios y sus organismos públicos, programas o proyectos adscritos) haya difundido el requerimiento a través del SEACE siguiendo el procedimiento establecido en dicha disposición, no procede formular consultas u observaciones al requerimiento.

2.2. CONTENIDO DE LAS OFERTAS

La oferta contendrá, además de un índice de documentos⁶, la siguiente documentación:

2.2.1. Documentación de presentación obligatoria

2.2.1.1. Documentos para la admisión de la oferta

- a) Declaración jurada de datos del postor. (**Anexo N° 1**)
- b) Documento que acredite la representación de quien suscribe la oferta.

En caso de persona jurídica, copia del certificado de vigencia de poder del representante legal, apoderado o mandatario designado para tal efecto.

En caso de persona natural, copia del documento nacional de identidad o documento análogo, o del certificado de vigencia de poder otorgado por persona natural, del apoderado o mandatario, según corresponda.

En el caso de consorcios, este documento debe ser presentado por cada uno de los integrantes del consorcio que suscriba la promesa de consorcio, según corresponda.

Advertencia

De acuerdo con el artículo 4 del Decreto Legislativo N° 1246, las Entidades están prohibidas de exigir a los administrados o usuarios la información que puedan obtener directamente mediante la interoperabilidad a que se refieren los artículos 2 y 3 de dicho Decreto Legislativo. En esa medida, si la Entidad es usuaria de la Plataforma de Interoperabilidad del Estado – PIDE⁷ y siempre que el servicio web se encuentre activo en el Catálogo de Servicios de dicha plataforma, no corresponderá exigir el certificado de vigencia de poder y/o documento nacional de identidad.

- c) Declaración jurada de acuerdo con el literal b) del artículo 52 del Reglamento. (**Anexo N° 2**)
- d) Declaración jurada de cumplimiento del Expediente Técnico, según el numeral 3.1 del Capítulo III de la presente sección. (**Anexo N° 3**)

⁶ La omisión del índice no determina la no admisión de la oferta.

⁷ Para mayor información de las Entidades usuarias y del Catálogo de Servicios de la Plataforma de Interoperabilidad del Estado – PIDE ingresar al siguiente enlace <https://www.gobiernodigital.gob.pe/interoperabilidad/>

- e) Declaración jurada de plazo de ejecución de la obra. **(Anexo N° 4)**
- f) Promesa de consorcio con firmas legalizadas, de ser el caso, en la que se consigne los integrantes, el representante común, el domicilio común y las obligaciones a las que se compromete cada uno de los integrantes del consorcio, así como el porcentaje equivalente a dichas obligaciones. **(Anexo N° 5)**
- g) El precio de la oferta en SOLES y:
 - ✓ El desagregado de partidas, cuando el procedimiento se haya convocado a suma alzada.
 - ✓ Los precios unitarios, considerando las partidas según lo previsto en el último párrafo del literal b) del artículo 35 del Reglamento.

Asimismo, la oferta incluye el monto de la prestación accesorio, cuando corresponda. **(Anexo N° 6)**

El precio total de la oferta y los subtotales que lo componen deben ser expresados con dos (2) decimales. Los precios unitarios pueden ser expresados con más de dos (2) decimales.

Importante

- El comité de selección no puede incorporar documentos adicionales para la admisión de la oferta a los establecidos en este acápite.
- El análisis de precios unitarios y el detalle de los gastos generales fijos y variables de la oferta se presentan para el perfeccionamiento del contrato.
- El comité de selección declara no admitidas las ofertas que no se encuentren dentro de los límites del valor referencial previstos en el numeral 28.2 del artículo 28 de la Ley. Asimismo, verifica la presentación de los documentos requeridos. De no cumplir con lo requerido, la oferta se considera no admitida.

2.2.1.2. Documentos para acreditar los requisitos de calificación

Incorporar en la oferta los documentos que acreditan los “**Requisitos de Calificación**” que se detallan en el numeral 3.2 del Capítulo III de la presente sección de las bases.

2.2.2. Documentación de presentación facultativa:

- a) Incorporar en la oferta los documentos que acreditan los “Factores de Evaluación” establecidos en el Capítulo IV de la presente sección de las bases, a efectos de obtener el puntaje previsto en dicho Capítulo para cada factor.

Advertencia

El comité de selección no podrá exigir al postor la presentación de documentos que no hayan sido indicados en los acápites “Documentos para la admisión de la oferta”, “Requisitos de calificación” y “Factores de evaluación”.

2.3. REQUISITOS PARA PERFECCIONAR EL CONTRATO

El postor ganador de la buena pro debe presentar los siguientes documentos para perfeccionar el contrato:

- a) Garantía de fiel cumplimiento del contrato, CARTA FIANZA.
- b) Solicitud para la constitución del fideicomiso, en el marco de lo establecido en el literal a)

- del numeral 184.9 del artículo 184 del Reglamento, de ser el caso⁸.
- c) Contrato de consorcio con firmas legalizadas ante Notario de cada uno de los integrantes, de ser el caso.
 - d) Código de cuenta interbancaria (CCI) o, en el caso de proveedores no domiciliados, el número de su cuenta bancaria y la entidad bancaria en el exterior.
 - e) Copia de la vigencia del poder del representante legal de la empresa que acredite que cuenta con facultades para perfeccionar el contrato, cuando corresponda.
 - f) Copia de DNI del postor en caso de persona natural, o de su representante legal en caso de persona jurídica.

Advertencia

De acuerdo con el artículo 4 del Decreto Legislativo N° 1246, las Entidades están prohibidas de exigir a los administrados o usuarios la información que puedan obtener directamente mediante la interoperabilidad a que se refieren los artículos 2 y 3 de dicho Decreto Legislativo. En esa medida, si la Entidad es usuaria de la Plataforma de Interoperabilidad del Estado – PIDE⁹ y siempre que el servicio web se encuentre activo en el Catálogo de Servicios de dicha plataforma, no corresponderá exigir los documentos previstos en los literales e) y f).

- g) Domicilio para efectos de la notificación durante la ejecución del contrato.
- h) Autorización de notificación de la decisión de la Entidad sobre la solicitud de ampliación de plazo mediante medios electrónicos de comunicación¹⁰. **(Anexo N°12)**
- i) Constancia de capacidad libre de contratación expedida por el RNP¹¹.
- j) Programa de Ejecución de Obra (CPM) el cual presenta la ruta crítica y el calendario de avance de obra valorizado.
- k) Calendario de adquisición de materiales e insumos necesarios para la ejecución de obra, en concordancia con el calendario de avance de obra valorizado. Este calendario se actualiza con cada ampliación de plazo otorgada, en concordancia con el calendario de avance de obra valorizado vigente.
- l) Calendario de utilización de equipo, en caso la naturaleza de la contratación lo requiera.
- m) Memoria en la que se señalen las consideraciones que se han tomado en cuenta para la elaboración de los documentos indicados en los literales k), l) y m).
- n) Análisis de precios unitarios de las partidas y detalle de los gastos generales fijos y variables de la oferta, en caso de obras sujetas a precios unitarios¹².
- o) Desagregado por partidas que dio origen a la oferta, en caso de obras a suma alzada.

Importante

En caso que el postor ganador de la buena pro sea un consorcio, las garantías que presente este para el perfeccionamiento del contrato, así como durante la ejecución contractual, de ser el caso, además de cumplir con las condiciones establecidas en el artículo 33 de la Ley y en el artículo 148 del Reglamento, deben consignar expresamente el nombre completo o la denominación o razón social de los integrantes del consorcio, en calidad de garantizados, de lo contrario no podrán ser aceptadas por las Entidades. No se cumple el requisito antes indicado si se consigna únicamente la denominación del consorcio, conforme lo dispuesto en la Directiva “Participación de Proveedores en Consorcio en las Contrataciones del Estado”.

⁸ Cuando la Entidad no haya incorporado en las bases la obligación de constituir un fideicomiso para la administración de los adelantos destinados a la ejecución de obra, el postor adjudicado puede presentar la solicitud para la constitución del fideicomiso.

⁹ Para mayor información de las Entidades usuarias y del Catálogo de Servicios de la Plataforma de Interoperabilidad del Estado – PIDE ingresar al siguiente enlace <https://www.gobiernodigital.gob.pe/interoperabilidad/>

¹⁰ En tanto se implemente la funcionalidad en el SEACE, de conformidad con la Primera Disposición Complementaria Transitoria del Decreto Supremo N° 234-2022-EF.

¹¹ Este requisito no aplica para procedimientos de contratación directa por la causal de carácter de secreto, secreto militar o por razones de orden interno.

¹² La Entidad puede requerir este documento en caso de obras a suma alzada.

Importante

- Corresponde a la Entidad verificar que las garantías presentadas por el postor ganador de la buena pro cumplan con los requisitos y condiciones necesarios para su aceptación y eventual ejecución; sin perjuicio de la determinación de las responsabilidades funcionales que correspondan.
- De conformidad con el Reglamento Consular del Perú aprobado mediante Decreto Supremo N° 076-2005-RE para que los documentos públicos y privados extendidos en el exterior tengan validez en el Perú, deben estar legalizados por los funcionarios consulares peruanos y refrendados por el Ministerio de Relaciones Exteriores del Perú, salvo que se trate de documentos públicos emitidos en países que formen parte del Convenio de la Apostilla, en cuyo caso bastará con que estos cuenten con la Apostilla de la Haya¹³.
- La Entidad no puede exigir documentación o información adicional a la consignada en el presente numeral para el perfeccionamiento del contrato.

2.4. PERFECCIONAMIENTO DEL CONTRATO

El contrato se perfecciona con la suscripción del documento que lo contiene. Para dicho efecto el postor ganador de la buena pro, dentro del plazo previsto en el artículo 141 del Reglamento, debe presentar la documentación requerida en Mesa de Partes de la entidad sito en Av. Tambo S/N – Mejía.

Importante

En el caso de contratación de obras por paquete, se debe suscribir un contrato por cada obra incluida en el paquete.

2.5. ADELANTOS¹⁴

2.5.1. ADELANTO DIRECTO

La Entidad otorgará **UNO (01)** adelanto directo por el **10% DEL MONTO DEL CONTRATO ORIGINAL**.

El contratista debe solicitar formalmente el **ADELANTO** dentro de los ocho (8) días siguientes a la suscripción del contrato, adjuntando a su solicitud la garantía por adelantos¹⁵ mediante carta fianza o póliza de caución y el comprobante de pago correspondiente. La Entidad debe entregar el monto solicitado dentro de los siete (7) días contados a partir del día siguiente de recibida la solicitud del contratista.

Vencido el plazo para solicitar el adelanto no procede la solicitud.

2.5.2. ADELANTO PARA MATERIALES E INSUMOS

“La Entidad otorgará adelantos para materiales e insumos por el **20 %** ¹⁶ del monto del contrato original, conforme al calendario de adquisición de materiales e insumos presentado por el contratista.

La entrega de los adelantos se realizará en un plazo de SIETE (7) días calendario previos a la

¹³ Según lo previsto en la Opinión N° 009-2016/DTN.

¹⁴ Si la Entidad ha previsto la entrega de adelantos, debe prever el procedimiento para su entrega, conforme a lo previsto en los artículos 181 y 182 del Reglamento.

¹⁵ De conformidad con el artículo 153 del Reglamento, esta garantía debe ser emitida por idéntico monto y un plazo mínimo de vigencia de tres (3) meses, renovable por un plazo idéntico hasta la amortización total del adelanto otorgado. Cuando el plazo de ejecución contractual sea menor a tres (3) meses, las garantías pueden ser emitidas con una vigencia menor, siempre que cubra la fecha prevista para la amortización total del adelanto otorgado.

¹⁶ De conformidad con el numeral 180.2 del artículo 180 del Reglamento, los adelantos para materiales e insumos, no pueden superar el veinte por ciento (20%) del monto del contrato original, y en el caso de contratos bajo la modalidad de llave en mano, en los que se haya previsto el adelanto para equipamiento y mobiliario, no pueden superar en conjunto dicho porcentaje.

fecha prevista en el calendario de adquisición de materiales o insumos para cada adquisición, con la finalidad que EL CONTRATISTA pueda disponer de los materiales o insumos en la oportunidad prevista en el calendario de avance de obra valorizado. Para tal efecto, EL CONTRATISTA debe solicitar la entrega del adelanto en un plazo de QUINCE (15) días calendario anteriores al inicio del plazo antes mencionado, adjuntando a su solicitud la garantía por adelantos¹³ mediante carta fianza y el comprobante de pago respectivo”.

2.6. VALORIZACIONES

El periodo de valorización será **MENSUAL**.

Importante

- Cuando el periodo de valorización establecido por la Entidad sea el mensual, el plazo del pago de la valorización se regirá por lo dispuesto en el numeral 194.7 del artículo 194 del Reglamento. En cambio, si la Entidad prevé un periodo de valorización distinto al mensual, se debe establecer los plazos y procedimiento aplicables para la valorización, teniendo en consideración lo dispuesto en el numeral 194.6 del referido artículo, así como el plazo para el pago de las valorizaciones.
- Las valorizaciones de obra se presentan a través del módulo de ejecución contractual del SEACE. Dicha obligación aplica a los contratos de obra que deriven de procedimientos de selección para la ejecución de obras, convocados a partir de la entrada en vigencia de la Directiva N° 001-2022-OSCE/CD “Gestión de las valorizaciones de obra a través del SEACE”¹⁷. Mediante comunicado el OSCE publica y difunde la relación de Entidades obligadas a usar la sección de valorizaciones electrónicas como medio para la gestión de las valorizaciones de obra. El primer listado de entidades obligadas se encuentra publicado en el siguiente enlace:
<https://www.gob.pe/institucion/osce/noticias/575017-comunicado-n-001-2022-osce>

2.7. PLAZO PARA EL PAGO DEL SALDO DE LA LIQUIDACIÓN DEL CONTRATO DE OBRA

La Entidad o el contratista, según corresponda, deben efectuar el pago del monto correspondiente al saldo de la liquidación del contrato de obra, en el plazo de QUINCE (15) días calendario, computados desde el día siguiente del consentimiento de la liquidación. Para tal efecto, la parte que solicita el pago debe presentar el comprobante de pago respectivo.

¹⁷ Aprobada mediante Resolución N° 002-2022-OSCE-PRE y modificada mediante Resolución N° 042-2022-OSCE/PRE, publicadas en el Diario Oficial El Peruano el 10 de enero de 2022 y 5 de marzo de 2022, respectivamente.

CAPÍTULO III REQUERIMIENTO

Importante

Es responsabilidad de la Entidad cautelar la adecuada formulación del expediente técnico, debiendo asegurar la calidad técnica y reducir la necesidad de su reformulación por errores o deficiencias técnicas que repercutan en el proceso de contratación y en la ejecución de la obra.

3.1. EXPEDIENTE TÉCNICO E INFORMACIÓN COMPLEMENTARIA DEL EXPEDIENTE TÉCNICO

3.1.1. DENOMINACION DE LA CONTRATACION

Contratación de la ejecución de la obra: **“MEJORAMIENTO DEL SERVICIO DE TRANSITABILIDAD PEATONAL Y VEHICULAR DE LA VIA PRINCIPAL DESDE EL CRUCE DE LA ENTRADA DE MEJIA HASTA LA SALIDA EN EL CRUCE CON LA PLAYA LOS MEDANOS; DISTRITO DE MEJIA - PROVINCIA DE ISLAY - DEPARTAMENTO DE AREQUIPA”.**

3.1.2. JUSTIFICACION

La Municipalidad Distrital de Mejía, actualmente cuenta con la VÍA DESDE EL CRUCE DE LA ENTRADA DE MEJÍA HASTA LA SALIDA EN EL CRUCE CON LA PLAYA LOS MÉDANOS, actualmente tanto las vías vehiculares como peatonales debido al paso de los años, clima, tránsito y al uso ha generado desgaste, siendo evidente los efectos producidos, los cuales causaron que, al paso del tiempo, la vía haya perdido su nivel de transitabilidad inicial

3.1.3. METAS

- **Descripción del proyecto**

Se propone una nueva vía de asfalto en caliente, mantenimiento de veredas, veredas nuevas enchapadas en piedra laja, nuevas bermas de adoquín de concreto, ejecución de jardineras de concreto, sardineles nuevos tipo burbuja y sumergido, sembrado de Grass natural y arbusto donde corresponda, nuevas rampas vehiculares, nuevas rampas peatonales con podo táctil, mantenimiento de paraderos, canales de concreto armado y reductores de velocidad; el proyecto se dividirá en dos etapas, a continuación de detalla:

- **Cuadro Resumen de Metas**

Conforme a la evaluación de campo y los recursos financieros disponibles, se ha previsto la construcción de las siguientes partidas y metrados:

ACTUALIZACION DE COSTOS DEL EXPEDIENTE TECNICO

MUNICIPALIDAD DISTRITAL DE MEJIA

Presupuesto

Proyecto MEJORAMIENTO DEL SERVICIO DE TRANSITABILIDAD PEATONAL Y VEHICULAR DE LA VIA PRINCIPAL DESDE EL CRUCE DE LA ENTRADA DE MEJIA HASTA LA SALIDA EN EL CRUCE CON LA PLAYA LOS MEDANOS;
DISTRITO DE MEJIA - PROVINCIA DE ISLAY - DEPARTAMENTO DE AREQUIPA

Sub Presupuesto 01 - PRESUPUESTO

Cliente MUNICIPALIDAD DISTRITAL DE MEJIA

Ubicación MEJIA - ISLAY - AREQUIPA

Costo a: Julio - 2023

Item	Descripción	Unidad	Metrado	Precio	Parcial	Subtotal	Total
01	OBRAS PROVISIONALES						47,869.81
01.01	CARTEL DE OBRA DE 3.60x2.40m INC. ESTRUCTURA DE SOI	UND	1.00	1,441.23	1,441.23		
01.02	ALQUILER DE VIVIENDA PARA OFICINA	MES	6.00	800.00		4,800.00	
01.03	CERCO PROVISIONAL CON ARPILLERA Y PARANTES DE M/A	M	300.00	24.34	7,302.00		
01.04	CASETA PROVISIONAL P/GUARDIANIA	M2	9.00	127.62	1,148.58		
01.05	ALMACEN DE OBRA	M2	200.00	120.89	24,178.00		
01.06	ADQUISICION DE BAÑOS QUIMICOS PORTATILES PARA EL I	MES	6.00	1,500.00	9,000.00		
02	TRABAJOS PRELIMINARES						83,326.74
02.01	TRAZO Y REPLANTEO INICIALES DEL PROYECTO	M2	7,839.50	0.94	7,369.13		
02.02	TRAZO, NIVELES Y REPLANTEO DURANTE TODA LA OBRA	MES	6.00	4,784.92	28,709.52		
02.03	MOVILIZACION Y DESMOVILIZACION DE EQUIPOS Y MAQUINARIA	VJE	2.00	17,000.00	34,000.00		
02.04	LIMPIEZA Y DESBROCE DE TERRENO MANUAL	M2	247.41	12.32	3,048.09		
02.05	AGUA PARA LA CONSTRUCCION	MES	6.00	850.00	5,100.00		
02.06	ENERGIA ELECTRICA PARA LA CONSTRUCCION	MES	6.00	850.00	5,100.00		
03	SEGURIDAD Y SALUD						84,436.89
03.01	ELABORACION, IMPLEMENTACION Y ADMINISTRACION DEL PLAN DE SEGURIDAD Y SALUD	GLB	1.00	2,500.00	2,500.00		
03.02	EQUIPOS DE PROTECCION INDIVIDUAL	GLB	1.00	10,140.70	10,140.70		
03.03	EQUIPOS DE PROTECCION COLECTIVA	GLB	1.00	2,331.63	2,331.63		
03.04	SEÑALIZACION TEMPORAL DE SEGURIDAD	GLB	1.00	9,928.46	9,928.46		
03.05	PROVISION Y REPOSICION DE AGUA PARA CONSUMO HUMANO	mes	6.00	864.17	5,185.02		
03.06	MANTENIMIENTO DE TRANSITO Y SEGURIDAD VIAL	DIA	180.00	275.85	49,653.00		
03.07	EXAMEN PRE Y POS OCUPACIONALES	UND	30.00	127.12	3,813.60		
03.08	RECURSOS P/RESP. ANTE EMERGENCIAS	und	1.00	715.00	715.00		
03.09	CAPACITACION EN SEGURIDAD Y SALUD	UND	1.00	169.48	169.48		
04	PLAN DE BIOSEGURIDAD CONTRA EL COVID						34,057.94
04.01	OBRAS Y/O CONSTRUCCIONES PROVISIONALES					11,114.73	
04.01.01	OFICINA DE SEGUIMIENTO Y CONTROL 3.00 x 3.00, TO	m2	17.00	224.71	3,820.07		
04.01.02	VESTUARIOS Y/O ACONDICIONAMIENTO DE VESTUARIO	m2	22.50	132.63	2,984.18		
04.01.03	COMEDOR Y/O ACONDICIONAMIENTO DE COMEDOR	m2	32.50	132.63	4,310.48		
04.02	INSTALACIONES PROVISIONALES					775.58	
04.02.01	ESTACIONES DE LAVADO	und	2.00	387.79	775.58		
04.03	MEDIDAS DE SEGURIDAD Y SALUD					9,558.99	
04.03.01	ACONDICIONAMIENTO DEL PLAN DE SEGURIDAD Y SALUD	glb	1.00	1,500.00	1,500.00		
04.03.02	EQUIPOS DE PROTECCION INDIVIDUAL FRENTE A COVID	GLB	1.00	3,590.00	3,590.00		
04.03.03	EQUIPOS DE PROTECCION COLECTIVA FRENTE A COVID	UND	1.00	512.80	512.80		
04.03.04	SEÑALIZACION TEMPORAL DE SEGURIDAD FRENTE A COVID	GLB	1.00	786.71	786.71		
04.03.05	CAPACITACION EN SEGURIDAD Y SALUD EN EL TRABAJO	UND	1.00	3,169.48	3,169.48		
04.04	LIMPIEZA Y DESINFECCION					8,540.94	
04.04.01	LIMPIEZA Y DESINFECCION DE OFICINAS Y/O AREA TRABAJO	MES	6.00	415.75	2,494.50		
04.04.02	LIMPIEZA Y DESINFECCION DE ALMACEN, OFICINA Y/O AREA TRABAJO	MES	6.00	415.75	2,494.50		
04.04.03	LIMPIEZA Y DESINFECCION DE EQUIPOS, MAQUINARIA Y/O HERRAMIENTAS	MES	6.00	591.99	3,551.94		
04.05	SEGURIDAD Y SALUD					4,067.70	
04.05.01	PRUEBA DE DESCARTE COVID-19	und	30.00	135.59	4,067.70		
05	SARDINELES TIPO BURBUJA						81,310.89
05.01	TRABAJOS PRELIMINARES					4,935.85	
05.01.01	DEMOLICION DE SARDINELES DE CONCRETO	M	151.36	18.42	2,788.05		
05.01.02	ACARREO INTERNO DE MATERIAL EXCEDENTE D <= 20m	M3	56.76	10.76	610.74		
05.01.03	ELIMINACION DE MATERIAL EXCEDENTE CARGUO CC	M3	56.76	27.08	1,537.06		

ACTUALIZACION DE COSTOS DEL EXPEDIENTE TECNICO

MUNICIPALIDAD DISTRITAL DE MEJIA

Presupuesto

Proyecto	MEJORAMIENTO DEL SERVICIO DE TRANSITABILIDAD PEATONAL Y VEHICULAR DE LA VIA PRINCIPAL DESDE EL CRUCE DE LA ENTRADA DE MEJIA HASTA LA SALIDA EN EL CRUCE CON LA PLAYA LOS MEDANOS; DISTRITO DE MEJIA - PROVINCIA DE ISLAY - DEPARTAMENTO DE AREQUIPA				
Sub Presupuesto	01 - PRESUPUESTO				
Cliente	MUNICIPALIDAD DISTRITAL DE MEJIA				
Ubicación	MEJIA - ISLAY - AREQUIPA				
				Costo a :	Julio - 2023
05.02	MOVIMIENTO DE TIERRAS				4,672.85
05.02.01	EXCAVACION MANUAL EN TERRENO NORMAL	M3	43.88	59.20	2,597.70
05.02.02	ACARREO INTERNO DE MATERIAL EXCEDENTE D<=20	M3	54.84	10.76	590.08
05.02.03	ELIMINACION DE MATERIAL EXCEDENTE CARGUIO CC	M3	54.84	27.08	1,485.07
05.03	CONCRETO				64,670.37
05.03.01	SARDINEL, ENCOFRADO Y DESENCOFRADO	M2	702.01	56.11	39,389.78
05.03.02	CONCRETO f _c =175 kg/cm2 EN SARDINELES	M3	53.08	436.20	23,153.50
05.03.03	CURADO DE CONCRETO	M2	702.01	3.03	2,127.09
05.04	PINTURA				7,031.82
05.04.01	PINTURA EN SARDINELES	M	1,170.02	6.01	7,031.82
06	SARDINEL TIPO SUMERGIDO				7,275.21
06.01	MOVIMIENTO DE TIERRAS				519.73
06.01.01	EXCAVACION MANUAL EN TERRENO NORMAL	M3	4.88	59.20	288.90
06.01.02	ACARREO INTERNO DE MATERIAL EXCEDENTE D<=20	M3	6.10	10.76	65.64
06.01.03	ELIMINACION DE MATERIAL EXCEDENTE CARGUIO CC	M3	6.10	27.08	165.19
06.02	CONCRETO				5,973.94
06.02.01	SARDINEL, ENCOFRADO Y DESENCOFRADO	M2	65.02	56.11	3,648.27
06.02.02	CONCRETO f _c =175 kg/cm2 EN SARDINELES	M3	4.88	436.20	2,128.66
06.02.03	CURADO DE CONCRETO	M2	65.02	3.03	197.01
06.03	PINTURA				781.54
06.03.01	PINTURA EN SARDINELES	M	130.04	6.01	781.54
07	VEREDAS Y MARTILLOS				569,992.71
07.01	TRABAJOS PRELIMINARES				46,387.11
07.01.01	DEMOLICION DE VEREDA DE CONCRETO H=0.15m	M2	976.67	40.40	39,457.47
07.01.02	ACARREO INTERNO DE MATERIAL EXCEDENTE D<=20	M3	183.13	10.76	1,970.48
07.01.03	ELIMINACION DE MATERIAL EXCEDENTE CARGUIO CC	M3	183.13	27.08	4,959.16
07.02	MOVIMIENTO DE TIERRAS				25,069.19
07.02.01	EXCAVACION MANUAL EN TERRENO NORMAL	M3	181.97	59.20	10,772.62
07.02.02	EXCAVACION DE UÑA FC= 175KG/CM2 PARA VEREDA	M3	51.51	59.20	3,049.39
07.02.03	ACARREO INTERNO DE MATERIAL EXCEDENTE D<=20	M3	297.23	10.76	3,198.19
07.02.04	ELIMINACION DE MATERIAL EXCEDENTE CARGUIO CC	M3	297.23	27.08	8,048.99
07.03	RELLENOS Y NIVELACION				47,215.80
07.03.01	NIVELACION Y COMPACTACION DE SUBRASANTE	M2	1,213.15	2.48	3,008.61
07.03.02	BASE GRANULAR DE e=0.15 m	M2	1,213.15	36.44	44,207.19
07.04	CONCRETO				313,747.80
07.04.01	ENCOFRADO Y DESENCOFRADO DE VEREDAS	M2	349.78	62.34	21,805.29
07.04.02	VEREDA DE CONCRETO F _c =175 KG/CM2 E=15 CMS, F	M2	1,213.15	146.00	177,119.90
07.04.03	CONCRETO F _c =175 KG/CM2 EN UÑAS	M3	55.54	442.06	24,552.01
07.04.04	REVESTIMIENTO CON PIEDRA LAJA	M2	1,213.15	68.22	82,761.09
07.04.05	JUNTAS DE DILATACION E=1"	M	315.01	12.17	3,833.67
07.04.06	CURADO DE CONCRETO	M2	1,213.15	3.03	3,675.84
07.05	MANTENIMIENTO DE VEREDA				49,578.59
07.05.01	MANTENIMIENTO DE VEREDA EXISTENTE A NIVEL DE	M2	2,937.12	16.88	49,578.59
07.06	BORDE DE CONCRETO EN VEREDA				5,268.20
07.06.01	MOVIMIENTO DE TIERRAS				297.23
07.06.01.01	EXCAVACION MANUAL EN TERRENO NORMAL	M3	2.79	59.20	165.17
07.06.01.02	ACARREO INTERNO DE MATERIAL EXCEDENTE D<=20	M3	3.49	10.76	37.55
07.06.01.03	ELIMINACION DE MATERIAL EXCEDENTE CARGUIO CC	M3	3.49	27.08	94.51
07.06.02	CONCRETO				4,970.97
07.06.02.01	ENCOFRADO Y DESENCOFRADO DE VEREDAS	M2	46.54	62.34	2,901.30
07.06.02.02	CONCRETO F _c =175 KG/CM2 EN BORDE DE VEREDA	M3	4.65	442.06	2,055.58
07.06.02.03	CURADO DE CONCRETO	M2	4.65	3.03	14.09

ACTUALIZACION DE COSTOS DEL EXPEDIENTE TECNICO

MUNICIPALIDAD DISTRITAL DE MEJIA

Presupuesto

Proyecto	MEJORAMIENTO DEL SERVICIO DE TRANSITABILIDAD PEATONAL Y VEHICULAR DE LA VIA PRINCIPAL DESDE EL CRUCE DE LA ENTRADA DE MEJIA HASTA LA SALIDA EN EL CRUCE CON LA PLAYA LOS MEDANOS; DISTRITO DE MEJIA - PROVINCIA DE ISLAY - DEPARTAMENTO DE AREQUIPA					
Sub Presupuesto	01 - PRESUPUESTO					
Cliente	MUNICIPALIDAD DISTRITAL DE MEJIA					
Ubicación	MEJIA - ISLAY - AREQUIPA					
					Costo a :	Julio - 2023
07.07	SARDINEL DE APOYO					68,555.85
07.07.01	MOVIMIENTO DE TIERRAS					14,366.89
07.07.01.01	EXCAVACION MANUAL EN TERRENO NORMAL	M3	126.77	59.20	7,504.78	
07.07.01.02	RELLENO CON MATERIAL PROPIO	m3	24.38	35.52	865.98	
07.07.01.03	ACARREO INTERNO DE MATERIAL EXCEDENTE I	M3	158.46	10.76	1,705.03	
07.07.01.04	ELIMINACION DE MATERIAL EXCEDENTE CARGL	M3	158.46	27.08	4,291.10	
07.07.02	CONCRETO					54,188.96
07.07.02.01	ACERO DE REFUERZO Fy=4200 kg/cm2	KG	1,181.11	6.82	8,055.17	
07.07.02.02	ENCOFRADO Y DESENCOFRADO EN SARDINEL I	M2	195.02	34.60	6,747.69	
07.07.02.03	CONCRETO F'C=175 KG/CM2 EN SARDINEL DE AI	M3	87.76	442.06	38,795.19	
07.07.02.04	CURADO DE CONCRETO	M2	195.02	3.03	590.91	
07.08	PINTURA					14,170.17
07.08.01	PINTURA EN BORDE DE VEREDAS Y MARTILLOS	M	2,862.66	4.95	14,170.17	
08	CONSTRUCCION DE BERMAS					235,096.71
08.01	TRABAJOS PRELIMINARES					1,916.17
08.01.01	RETIRO DE BLOCK GRASS	M2	197.34	9.71	1,916.17	
08.02	RELLENOS Y NIVELACION					61,574.02
08.02.01	NIVELACION Y COMPACTACION DE SUBRASANTE	M2	1,452.56	2.48	3,602.35	
08.02.02	BASE GRANULAR DE e=0.15 m	M2	1,452.56	36.44	52,931.29	
08.02.03	CAMA DE ARENA H=0.04M	M2	1,452.56	3.47	5,040.38	
08.03	ADOQUIN DE CONCRETO					171,606.52
08.03.01	ACARREO DE MATERIAL	M2	1,452.56	6.16	8,947.77	
08.03.02	ADOQUIN DE CONCRETO 0.10x0.20x0.06	M2	1,452.56	94.51	137,281.45	
08.03.03	CORTE DE ADOQUIN	M	2,390.74	6.86	16,400.48	
08.03.04	SELLADO DE JUNTAS CON ARENA	M2	1,452.56	6.18	8,976.82	
09	RAMPAS DE CONCRETO					46,845.76
09.01	RAMPAS PEATONALES					21,631.51
09.01.01	RELLENOS Y NIVELACION					2,218.44
09.01.01.01	NIVELACION Y COMPACTACION DE SUBRASANT	M2	57.00	2.48	141.36	
09.01.01.02	BASE GRANULAR DE e=0.15 m	M2	57.00	36.44	2,077.08	
09.01.02	CONCRETO					8,512.81
09.01.02.01	RAMPAS, ENCOFRADO Y DESENCOFRADO	M2	23.40	51.10	1,195.74	
09.01.02.02	CONCRETO f'c=175kg/cm2 EN RAMPAS (INC. PUL	M3	12.23	461.77	5,647.45	
09.01.02.03	CURADO DE CONCRETO	M2	57.00	3.03	172.71	
09.01.02.04	JUNTAS DE DILATACION E=1"	M	123.00	12.17	1,496.91	
09.01.03	SEGURIDAD					10,900.26
09.01.03.01	BALDOSA PODO TACTIL EN RAMPA	M	123.00	88.62	10,900.26	
09.02	RAMPAS VEHICULARES					25,214.25
09.02.01	RELLENOS Y NIVELACION					8,543.73
09.02.01.01	NIVELACION Y COMPACTACION DE SUBRASANT	M2	220.26	2.48	546.24	
09.02.01.02	BASE GRANULAR DE e=0.15 m	M2	219.47	36.44	7,997.49	
09.02.02	CONCRETO					16,670.52
09.02.02.01	RAMPAS, ENCOFRADO Y DESENCOFRADO	M2	28.05	51.10	1,433.36	
09.02.02.02	CONCRETO f'c=175kg/cm2 EN RAMPAS (INC. PUL	M3	28.50	461.77	13,160.45	
09.02.02.03	CURADO DE CONCRETO	M2	219.47	3.03	664.99	
09.02.02.04	JUNTAS DE DILATACION E=1"	M	116.00	12.17	1,411.72	
10	JARDINERAS					208,557.67
10.01	TRABAJOS PRELIMINARES					25,513.92
10.01.01	DEMOLICION DE SARDINELES DE CONCRETO	M	815.22	18.42	15,016.35	
10.01.02	ACARREO INTERNO DE MATERIAL EXCEDENTE D<=20	M3	277.42	10.76	2,985.04	
10.01.03	ELIMINACION DE MATERIAL EXCEDENTE CARGUIO CC	M3	277.42	27.08	7,512.53	

ACTUALIZACION DE COSTOS DEL EXPEDIENTE TECNICO

MUNICIPALIDAD DISTRITAL DE MEJIA

Presupuesto

Proyecto	MEJORAMIENTO DEL SERVICIO DE TRANSITABILIDAD PEATONAL Y VEHICULAR DE LA VIA PRINCIPAL DESDE EL CRUCE DE LA ENTRADA DE MEJIA HASTA LA SALIDA EN EL CRUCE CON LA PLAYA LOS MEDANOS; DISTRITO DE MEJIA - PROVINCIA DE ISLAY - DEPARTAMENTO DE AREQUIPA					
Sub Presupuesto	01 - PRESUPUESTO					
Cliente	MUNICIPALIDAD DISTRITAL DE MEJIA					
Ubicación	MEJIA - ISLAY - AREQUIPA					
				Costo a :		Julio - 2023
10.02	MOVIMIENTO DE TIERRAS					6,038.36
10.02.01	EXCAVACION MANUAL EN TERRENO NORMAL	M3	56.70	59.20	3,356.64	
10.02.02	ACARREO INTERNO DE MATERIAL EXCEDENTE D<=20	M3	70.87	10.76	762.56	
10.02.03	ELIMINACION DE MATERIAL EXCEDENTE CARGUIO CC	M3	70.87	27.08	1,919.16	
10.03	CONCRETO					69,298.79
10.03.01	ENCOFRADO Y DESENCOFRADO DE JARDINERAS	M2	920.34	34.36	31,622.88	
10.03.02	CONCRETO Fc=175 kg/cm2 EN SARDINELES	M3	79.98	436.20	34,887.28	
10.03.03	CURADO DE CONCRETO	M2	920.34	3.03	2,788.63	
10.04	ACABADOS					30,306.98
10.04.01	TARRAJE DE JARDINERAS	M2	633.11	47.87	30,306.98	
10.05	PINTURA					9,155.69
10.05.01	PINTURA EN JARDINERAS	M	1,523.41	6.01	9,155.69	
10.06	AREAS VERDES					68,243.93
10.06.01	SEMBRADO DE PASTO	M2	1,916.12	33.20	63,615.18	
10.06.02	SEMBRADO DE PLANTONES	UND	115.00	40.25	4,628.75	
11	CANAL					69,196.20
11.01	TRABAJO PRELIMINARES					1,891.96
11.01.01	DEMOLICION ESTRUCTURA DE CONCRETO	M3	12.97	98.55	1,278.19	
11.01.02	ACARREO INTERNO DE MATERIAL EXCEDENTE D<=20	M3	16.22	10.76	174.53	
11.01.03	ELIMINACION DE MATERIAL EXCEDENTE CARGUIO CC	M3	16.22	27.08	439.24	
11.02	MOVIMIENTO DE TIERRAS					7,840.89
11.02.01	EXCAVACION DE ZANJAS CON EQUIPO	M3	159.55	12.26	1,956.08	
11.02.02	ACARREO INTERNO DE MATERIAL EXCEDENTE D<=20	M3	199.43	10.76	2,145.87	
11.02.03	ELIMINACION DE MATERIAL EXCEDENTE CARGUIO CC	M3	138.07	27.08	3,738.94	
11.03	RELLENOS Y NIVELACION					3,064.64
11.03.01	NIVELACION Y COMPACTACION DE SUBRASANTE	M2	123.98	2.48	307.47	
11.03.02	CAMA DE ARENA	M2	123.98	10.44	1,294.35	
11.03.03	RELLENO Y COMPACTADO CON MATERIAL PROPIO	M3	61.36	23.84	1,462.82	
11.04	SUMINISTRO DE TUBERIA					47,279.75
11.04.01	SUMINISTRO E INSTALACION DE TUBERIA PERFILADA	m	154.98	305.07	47,279.75	
11.05	CAMARAS DE INSPECCION					3,682.73
11.05.01	MOVIMIENTO DE TIERRAS					2,325.96
11.05.01.01	EXCAVACION MANUAL EN TERRENO NORMAL	M3	21.84	59.20	1,292.93	
11.05.01.02	ACARREO INTERNO DE MATERIAL EXCEDENTE D<=20	M3	27.30	10.76	293.75	
11.05.01.03	ELIMINACION DE MATERIAL EXCEDENTE CARGUIO CC	M3	27.30	27.08	739.28	
11.05.02	CONCRETO					1,356.77
11.05.02.01	ACERO DE REFUERZO Fy=4200 kg/cm2	KG	82.15	6.82	560.26	
11.05.02.02	ENCOFRADO Y DESENCOFRADO EN SARDINEL I	M2	5.66	34.60	195.84	
11.05.02.03	CONCRETO F'c=175 KG/CM2 EN SARDINEL DE AL	M3	1.32	442.06	583.52	
11.05.02.04	CURADO DE CONCRETO	M2	5.66	3.03	17.15	
11.06	TAPAS DE CONCRETO					3,907.23
11.06.01	TAPAS DE CONCRETO TIPO 1	UND	12.00	217.92	2,615.04	
11.06.02	TAPAS DE CONCRETO DE DESARENADOR	UND	1.00	735.90	735.90	
11.06.03	RESANES DE SUPERFICIES DE CANAL	GLB	1.00	556.29	556.29	
11.07	TAPAS METALICAS					1,529.00
11.07.01	TAPA METALICA PARA DESARENADOR	UND	2.00	764.50	1,529.00	
12	PAVIMENTO FLEXIBLE					1,054,094.86
12.01	MOVIMIENTO DE TIERRAS					56,199.14
12.01.01	FRESADO DE ASFALTO E=5CM	M2	12,183.78	2.92	35,576.64	
12.01.02	ELIMINACION DE MATERIAL EXCEDENTE CARGUIO CC	M3	761.54	27.08	20,622.50	
12.02	CONFORMACION DE BASE GRANULAR E=0.20M					172,592.37
12.02.01	ESCARIFICADO DE BASE EXISTENTE	M2	12,183.78	4.77	58,116.63	

ACTUALIZACION DE COSTOS DEL EXPEDIENTE TECNICO

MUNICIPALIDAD DISTRITAL DE MEJIA

Presupuesto

Proyecto	MEJORAMIENTO DEL SERVICIO DE TRANSITABILIDAD PEATONAL Y VEHICULAR DE LA VIA PRINCIPAL DESDE EL CRUCE DE LA ENTRADA DE MEJIA HASTA LA SALIDA EN EL CRUCE CON LA PLAYA LOS MEDANOS; DISTRITO DE MEJIA - PROVINCIA DE ISLAY - DEPARTAMENTO DE AREQUIPA				
Sub Presupuesto	01 - PRESUPUESTO				
Cliente	MUNICIPALIDAD DISTRITAL DE MEJIA				
Ubicación	MEJIA - ISLAY - AREQUIPA				
			Costo a :		Julio - 2023
12.02.02	TRANSPORTE DE MATERIAL BASE GRANULAR	M3	720.00	29.16	20,995.20
12.02.03	BASE GRANULAR H=0.20 M - FALTANTE	M3	600.00	63.69	38,214.00
12.02.04	CONFORMACION DE BASE GRANULAR H=0.20 M	M2	13,545.72	4.08	55,266.54
12.03	IMPRIMACION				119,879.62
12.03.01	IMPRIMACION ASFALTICA	M2	13,545.72	6.74	91,298.15
12.03.02	ARENADO DE IMPRIMACION	M2	13,545.72	2.11	28,581.47
12.04	CARPETA ASFALTICA EN CALIENTE				705,423.73
12.04.01	BARRIDO DE SUPERFICIE IMPRIMADA	M2	13,545.72	0.62	8,398.35
12.04.02	PREPARACION DE MEZCLA ASFALTICA EN CALIENTE	M3	778.88	785.92	612,137.37
12.04.03	CARGUIO MEZCLA ASFALTICA EN CALIENTE	M3	778.88	8.72	6,791.83
12.04.04	TRANSPORTE DE MEZCLA ASFALTICA A OBRA	M3	778.88	19.05	14,837.66
12.04.05	ESPARCIDO Y COMPACTADO - CARPETA ASFALTICA	M2	13,545.72	2.73	36,979.82
12.04.06	ARENADO SUPERFICIAL DE PROTECCION DE CARPET	M2	13,545.72	1.94	26,278.70
13	REDUCTOR DE VELOCIDAD				16,128.79
13.01	TRABAJOS PRELIMINARES				3,742.32
13.01.01	DEMOLICION ESTRUCTURA DE CONCRETO	M3	25.66	98.55	2,528.79
13.01.02	ACARREO INTERNO DE MATERIAL EXCEDENTE D<=20	M3	32.07	10.76	345.07
13.01.03	ELIMINACION DE MATERIAL EXCEDENTE CARGUIO CC	M3	32.07	27.08	868.46
13.02	MOVIMIENTO DE TIERRAS				635.71
13.02.01	EXCAVACION MANUAL EN TERRENO NORMAL	M3	5.97	59.20	353.42
13.02.02	ACARREO INTERNO DE MATERIAL EXCEDENTE D<=20	M3	7.46	10.76	80.27
13.02.03	ELIMINACION DE MATERIAL EXCEDENTE CARGUIO CC	M3	7.46	27.08	202.02
13.03	CONCRETO ARMADO				8,476.47
13.03.01	REDUCTOR, ENCOFRADO Y DESENCOFRADO	M2	11.93	61.24	730.59
13.03.02	ACERO DE REFUERZO Fy=4200 kg/cm2	KG	170.29	6.82	1,161.38
13.03.03	CONCRETO FC=280 KG/CM2	M3	12.93	495.17	6,402.55
13.03.04	CURADO DE CONCRETO	M2	60.05	3.03	181.95
13.04	PINTURA				3,274.29
13.04.01	PINTURA EN REDUCTOR DE VELOCIDAD	M2	120.29	27.22	3,274.29
14	SEÑALIZACION				86,520.30
14.01	SEÑALIZACION VERTICAL				43,770.28
14.01.01	SEÑALIZACIONES VERTICALES	UND	73.00	556.76	40,643.48
14.01.02	POSTE DELINEADOR VIAL RIGIDO H=0.70 EN VIA	UND	40.00	78.17	3,126.80
14.02	SEÑALIZACION HORIZONTAL				42,750.02
14.02.01	PINTADO DE LINEAS CONTINUAS	M	4,120.00	4.44	18,292.80
14.02.02	PINTADO DE LINEAS DISCONTINUAS	M	2,060.00	4.95	10,197.00
14.02.03	PINTADO DE LINEAS DE PASO PEATONALES (BLANCO)	M2	254.81	29.88	7,613.72
14.02.04	TACHAS REFLECTIVAS	UND	450.00	14.77	6,646.50
15	PARADERO				8,549.31
15.01	MANTENIMIENTO DE PARADEROS	UND	11.00	777.21	8,549.31
16	IMPACTO AMBIENTAL				89,608.88
16.01	PROGRAMA DE MITIGACION AMBIENTAL				35,108.88
16.01.01	RIEGO PERMANENTE DE ZONA DE TRABAJO	MES	6.00	5,851.48	35,108.88
16.02	PLAN DE MONITOREO AMBIENTAL				22,500.00
16.02.01	EJECUCION DE OBRA				7,500.00
16.02.01.01	MONITOREO DE AIRE MENSUAL (INCLUIDO MOV	pto	3.00	1,000.00	3,000.00
16.02.01.02	MONITOREO DE RUIDO MENSUAL (INCLUIDO MC	pto	3.00	1,500.00	4,500.00
16.02.02	OPERACION Y MANTENIMIENTO				7,500.00
16.02.02.01	MONITOREO DE AIRE (INCLUIDO MOVILIDAD Y V	pto	3.00	1,000.00	3,000.00
16.02.02.02	MONITOREO DE RUIDO (INCLUIDO MOVILIDAD Y	pto	3.00	1,500.00	4,500.00

ACTUALIZACION DE COSTOS DEL EXPEDIENTE TECNICO

MUNICIPALIDAD DISTRITAL DE MEJIA

Presupuesto

Proyecto	MEJORAMIENTO DEL SERVICIO DE TRANSITABILIDAD PEATONAL Y VEHICULAR DE LA VIA PRINCIPAL DESDE EL CRUCE DE LA ENTRADA DE MEJIA HASTA LA SALIDA EN EL CRUCE CON LA PLAYA LOS MEDANOS; DISTRITO DE MEJIA - PROVINCIA DE ISLAY - DEPARTAMENTO DE AREQUIPA					
Sub Presupuesto	01 - PRESUPUESTO					
Cliente	MUNICIPALIDAD DISTRITAL DE MEJIA					
Ubicación	MEJIA - ISLAY - AREQUIPA					
				Costo a :		Julio - 2023
16.02.03	ETAPA DE CIERRE					7,500.00
16.02.03.01	MONITOREO DE AIRE (INCLUIDO MOVILIDAD Y V	pto	3.00	1,000.00	3,000.00	
16.02.03.02	MONITOREO DE RUIDO (INCLUIDO MOVILIDAD Y	pto	3.00	1,500.00	4,500.00	
16.03	PLAN DE MANEJO DE RESIDUOS SOLIDOS					4,200.00
16.03.01	PLAN DE MANEJO DE RESIDUOS SOLIDOS	GLB	6.00	700.00	4,200.00	
16.04	PLAN DE PARTICIPACION CIUDADANA					9,650.00
16.04.01	PLAN DE PARTICIPACION CIUDADANA	GLB	1.00	9,650.00	9,650.00	
16.05	PLAN DE GESTION SOCIAL					1,500.00
16.05.01	PROGRAMA DE RELACIONES COMUNITARIAS					1,500.00
16.05.01.01	PROGRAMA DE RELACIONES COMUNITARIAS	GLB	1.00	1,500.00	1,500.00	
16.06	PLAN DE CONTINGENCIA					8,150.00
16.06.01	PLAN DE CONTINGENCIA	GLB	1.00	8,150.00	8,150.00	
16.07	PLAN DE CIERRE					8,500.00
16.07.01	PLAN DE CIERRE	GLB	1.00	8,500.00	8,500.00	
17	OBRAS COMPLEMENTARIAS					8,909.36
17.01	NIVELACION DE BUZONES EN GENERAL	UND	8.00	1,113.67	8,909.36	
18	FLETE TERRESTRE					30,265.92
18.01	FLETE TERRESTRE	TON	446.40	67.80	30,265.92	
19	OTROS					59,589.84
19.01	LIMPIEZA FINAL DE OBRA	M2	21,261.25	0.83	17,646.84	
19.02	REUBICACION DE POSTES DE ALUMBRADO PUBLICO	UND	6.00	1,004.76	6,028.56	
19.03	REPARACION DE INSTALACIONES DE AGUA Y DESAGUE	DIA	180.00	100.35	18,063.00	
19.04	PLAN DE MONITOREO ARQUEOLOGICO					17,851.44
19.04.01	TRABAJOS PRELIMINARES					4,195.60
19.04.01.01	DERECHO DE PAGO ANTE EL MINISTERIO DE CL	UND	1.00	1,932.60	1,932.60	
19.04.01.02	ACTUALIZACION Y PRESENTACION DEL PLAN DE	UND	10.00	226.30	2,263.00	
19.04.02	TRABAJOS DE CAMPO					9,206.74
19.04.02.01	MONITOREO DEL MOVIMIENTO DE TIERRAS (CO	M3	40.00	226.33	9,053.20	
19.04.02.02	CHARLA DE INDUCCION	UND	6.00	25.59	153.54	
19.04.03	TRABAJOS DE GABINETE					4,449.10
19.04.03.01	DIGITALIZACION DE LOS DIBUJOS, FICHAS RECC	GLB	1.00	875.00	875.00	
19.04.03.02	ELABORACION DEL INFORME FINAL DEL PMA	UND	10.00	250.29	2,502.90	
19.04.03.03	DERECHO DE PAGO DEL INFORME FINAL AL MIN	UND	1.00	1,071.20	1,071.20	
	COSTO DIRECTO					2,821,633.79
	GASTOS GENERALES				9.771278 %	275,709.68
	UTILIDAD				6 %	169,298.03
	SUB TOTAL					3,266,641.50
	IGV.				18 %	587,995.47
	PRESUPUESTO TOTAL					3,854,636.97

3.1.4. OBJETIVOS

○ **General:**

El presente expediente técnico tiene como objetivo brindar mantenimiento y mejoramiento adecuado con el fin de asegurar la calidad del servicio vial y peatonal.

Específicos:

- Demolición de vía de asfalto en caliente
- Construcción nueva de vía de asfalto en caliente.
- Demolición de sardinel de jardinera.
- Construcción de nuevo sardinel de jardinera.
- Demolición de veredas y rampas de concreto.
- Construcción de nueva vereda de concreto enchapa en laja.
- Construcción de nueva rampa peatonal y podo táctil.

- Construcción de nueva rampa vehicular.
- Retiro de block Grass.
- Demolición de sardinel tipo burbuja.
- Construcción de nuevo sardinel tipo burbuja
- Demolición de canal de concreto.
- Construcción de nuevo canal de concreto armado.
- Demolición de pavimento de concreto.
- Construcción de nuevo sardinel sumergido.
- Mantenimiento de paraderos.
- Colocación de arbustos nuevos
- Demolición de reductor de velocidad.
- Construcción de nuevo reductor de velocidad.
- Colocación de Grass natural en jardineras.
- Construcción de berma de adoquín de concreto

3.1.5. DATOS GENERALES

3.1.5.1. UBICACIÓN DEL PROYECTO

DEPARTAMENTO: Arequipa
 PROVINCIA: Islay
 DISTRITO: Mejía

El distrito de Mejía es uno de los seis distritos de la provincia de Islay, departamento de Arequipa, bajo la administración del Gobierno Regional de Arequipa en el sur del Perú.

Departamento / Región:	Arequipa
Provincia:	Islay
Localidad:	Mejía
Distrito:	Mejía

3.1.5.1.1. MAPA

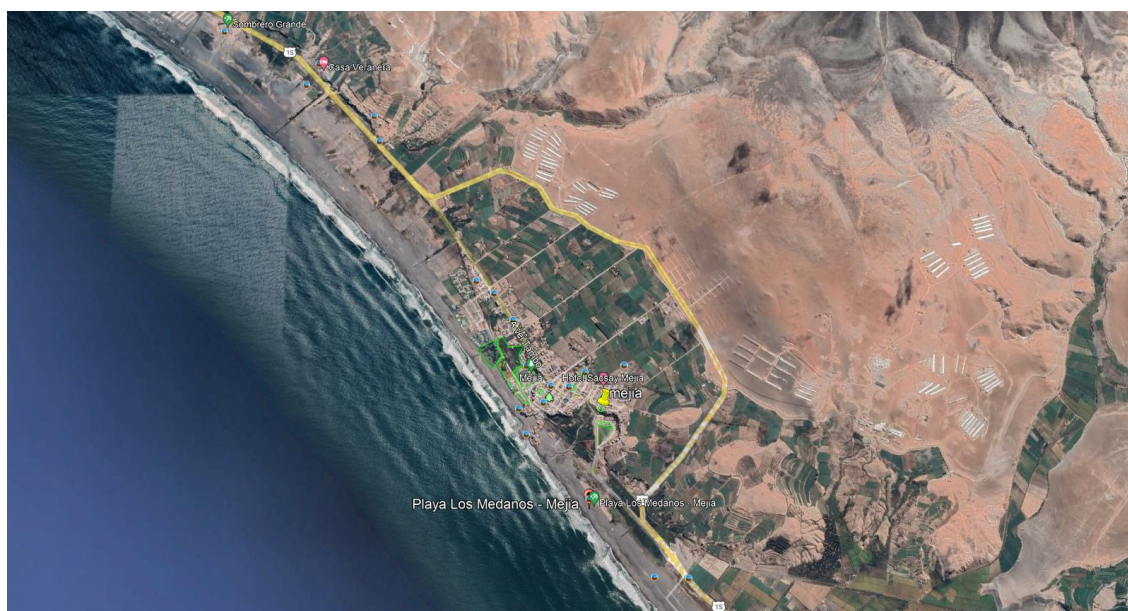

3.1.5.2. ANTECEDENTES Y PROBLEMÁTICA

El presente proyecto está ubicado en la Región de Arequipa, Provincia de Islay Distrito de Mejía, este sector se caracteriza por el cálido clima y la riqueza natural existente.

El Sector de estudio actualmente presenta como infraestructura física construida, una vía grande donde está deteriorada tanto las vías como veredas y sardineles
La municipalidad distrital de Mejía luego de una evaluación de reconocimiento de campo, se realizó con el propósito de identificar las necesidades de la vía, identificado la longitud de la carretera, características técnicas e identificación de partes críticas mediante visitas a campo.

Para la identificación se ha tomado los siguientes datos:

- Anchos de la vía
- Estado actual de la vía: baches, desprendimientos, depresiones.
- Identificación de puntos críticos
- Identificación de veredas, sardineles, jardineras y paraderos en mal estado

3.1.6. VALOR REFERENCIAL

El presupuesto total de la obra asciende a **S/ 3'854,636.97 (TRES MILLONES OCHOSCIENTOS CINCUENTA Y CUATRO MIL SEISCIENTOS TREINTA Y SEIS CON 97/100 SOLES)** y está referido a julio del 2023.

Item	Descripción Sub presupuesto	Costo Directo
01	PRESUPUESTO	2,821,633.79
SUB TOTAL COSTO DIRECTO		2,821,633.79
		Mano de Obra 846,409.19
		Materiales 1,501,783.83
		Equipo 473,440.77
COSTO DIRECTO		2,821,633.79
GASTOS GENERALES		9.771278 % 275,709.68
UTILIDAD		6 % 169,298.03
SUB TOTAL		3,266,641.50
IGV.		18 % 587,995.47
PRESUPUESTO TOTAL		3,854,636.97

3.1.7. CONDICIONES GENERALES DE LA CONTRATACION

3.1.7.1. REQUISITOS DEL POSTOR

- Equipamiento Estratégico Mínimo

Descripción	Unidad	Cantidad
PLANCHA COMPACTADORA	HM	1.00
VIBRADOR DE CONCRETO 4 HP 2.40"	HM	2.00
MARTILLO NEUMATICO - 25/29 KG	HM	2.00
MEZCLADORA DE CONCRETO TAMBOR 9-11 p3	HM	1.00
RODILLO LISO VIBR AUTOP 70 HP 7 T.	HM	1.00
MINICARGADOR	HM	1.00
COMPRESORA NEUMATICA 93 HP 335 PCM	HM	1.00
PAVIMENTADORA SOBRE ORUGAS 65HP	HM	1.00
ESTACION TOTAL	MES	1.00
CARGADOR S/LLANTAS 125 HP 3 YD3.	HM	1.00

MOTONIVELADORA DE 125 HP	HM	1.00
CAMION CISTERNA DE AGUA 5000 GALONES	HM	1.00
CAMION VOLQUETE 6x4 330 HP 15 M3.	HM	1.00

Se aceptaran equipos de mayor capacidad y/o potencia.

Acreditación:

Copia de documentos que sustenten la propiedad, la posesión, el compromiso de compra venta o alquiler u otro documento que acredite la disponibilidad del requisito de calificación equipamiento estratégico. En el caso que el postor ganador sea un consorcio, los documentos de acreditación de este requisito pueden estar a nombre del consorcio o de uno de sus integrantes.

• **Calificaciones Del Plantel Profesional Clave**

Cargo	Profesión	Experiencia
RESIDENTE DE OBRA	Ing. Civil	Experiencia de 36 meses como residente y/o jefe y/o supervisor y/o inspector y/o jefe de supervisión y/o residente principal y/o director residente y/o jefe residente y/o jefe residente principal y/o ingeniero residente y/o supervisor principal de obra, en obras similares.
ESPECIALISTA DE SEGURIDAD EN OBRA Y SALUD EN EL TRABAJO	Ingeniero Civil o Ingeniero de Higiene y Seguridad Industrial o Ingeniero Industrial o Ingeniero de Seguridad y Salud en el Trabajo	Experiencia de 24 meses como Especialista y/o ingeniero y/o supervisor y/o jefe y/o responsable y/o residente en: seguridad y salud ocupacional o seguridad e higiene ocupacional o seguridad de obra o seguridad en el trabajo o salud ocupacional o implementación de planes de seguridad e higiene ocupacional o en prevención de riesgos laborales en obras en general.
ESPECIALISTA AMBIENTAL	Ingeniero Civil o Ingeniero Ambiental o Ingeniero de Gestión Ambiental o Ingeniero Ambiental y de Recursos Ambientales o Ingeniero de Recursos Naturales y Energía Renovable o Ingeniero de Recursos Renovables o Ingeniero Ambiental y de Recursos Naturales	Experiencia de 18 meses como Especialista y/o ingeniero y/o supervisor y/o jefe y/o responsable y/o residente ambiental y/o ambientalista en: Mitigación ambiental o ambientalista o monitoreo y mitigación ambiental o impacto ambiental o medio ambiente en obras en general.

- El profesional propuesto como Residente es de modo permanente y directo (Artículo 179° del RLCE). En ese sentido, el residente de la obra debe ser un profesional colegiado, habilitado, por lo que no debe tener vínculo laboral o contractual vigente.
- La experiencia que acredite el personal profesional clave no podrá ser mayor a veinticinco (25) años de antigüedad a la fecha de presentación de ofertas y el cómputo

de ésta será desde la fecha de colegiatura siempre que la normativa de determinada profesión establezca que la función que desempeñará el profesional, requiere de la habilitación en el colegio profesional.

- La colegiatura y habilitación de los profesionales debe requerirse para el inicio de su participación efectiva en la ejecución de la obra, tanto para los profesionales titulados en el Perú como para los titulados en el extranjero.
- De conformidad con el numeral 49.3 del artículo 49 y el literal e) del numeral 139.1 del artículo 139 del Reglamento la experiencia del personal profesional clave se acredita para la suscripción del contrato.
- La Entidad debe aceptar las diferentes denominaciones utilizadas para acreditar la carrera profesional requerida, aun cuando no coincida literalmente con aquella prevista en los requisitos de calificación.
- La permanencia en la obra del Residente es al 100% (cien por ciento) durante la ejecución de la obra. De los demás profesionales o especialistas es según lo establecido en los gastos generales.
- Se considerará obra similar para la experiencia de los profesionales a las obras Viales en general

Acreditación:

Copia de (i) contratos y su respectiva conformidad o (ii) constancias o (iii) certificados o (iv) cualquier otra documentación que, de manera fehaciente demuestre la experiencia requerida del personal que conforma el plantel profesional clave.

3.1.7.2. PLAZO DE EJECUCIÓN

El tiempo programado para la ejecución de la obra es de **CIENTO OCHENTA (180) días Calendario**.

3.1.7.3. INICIO DE PLAZO DE EJECUCIÓN DE OBRA

De conformidad con el numeral 176.1 del artículo 176 del Reglamento se establece que el inicio del plazo de ejecución de obra comienza a regir desde el día siguiente de que se cumplan las siguientes condiciones:

- a) Que la Entidad notifique al contratista quien es el inspector o el supervisor, según corresponda;
- b) Que la Entidad haya hecho entrega total o parcial del terreno o lugar donde se ejecuta la obra, según corresponda;
- c) Que la Entidad provea el calendario de entrega de los materiales e insumos que, de acuerdo con las Bases, hubiera asumido como obligación;
- d) Que la Entidad haya hecho entrega del Expediente Técnico de Obra completo, en caso este haya sido modificado con ocasión de la absolución de consultas y observaciones;
- e) Que la Entidad haya otorgado al contratista el adelanto directo, en las condiciones y oportunidad establecidas en el artículo 181 del reglamento

Las condiciones a que se refieren los numerales precedentes, deben ser cumplidas dentro de los quince (15) días contados a partir del día siguiente de la suscripción del contrato. En caso no se haya solicitado la entrega del adelanto directo, el plazo se inicia con el cumplimiento de las demás condiciones.

La Entidad puede acordar con el contratista diferir la fecha de inicio del plazo de ejecución de la obra según los supuestos previstos en el artículo 176 del Reglamento.

3.1.7.4. SISTEMA DE CONTRATACIÓN

Precios Unitarios.

3.1.7.5. ADELANTOS Y FIEL CUMPLIMIENTO

3.1.1.5.1 ADELANTO DIRECTO

La Entidad otorgará un adelanto directo por el 10% del monto del contrato original.

3.1.1.5.2 ADELANTO PARA MATERIALES O INSUMOS

La Entidad otorgará adelantos para materiales o insumos por el 20% del monto del contrato original, conforme al calendario de adquisición de materiales o insumos presentado por el contratista.

3.1.1.5.3 GARANTIA DE FIEL CUMPLIMIENTO

Art. 149° (LCE)

149.1. Como requisito indispensable para perfeccionar el contrato, el postor ganador entrega a la Entidad la garantía de fiel cumplimiento del mismo por una suma equivalente al diez por ciento (10%) del monto del contrato original. Esta se mantiene vigente hasta la conformidad de la recepción de la prestación a cargo del contratista, en el caso de bienes, servicios en general y consultorías en general, o hasta el consentimiento de la liquidación final, en el caso de ejecución y consultoría de obras.

149.2. En caso se haya practicado la liquidación final y se determine un saldo a favor del contratista y este someta a controversia la cuantía de ese saldo a favor, la Entidad devuelve la garantía de fiel cumplimiento.

149.3. Cuando habiéndose practicado la liquidación final y exista una controversia sobre el saldo a favor de la Entidad menor al monto de la garantía de fiel cumplimiento, esta se devuelve, siempre que el contratista entregue una garantía por una suma equivalente al monto que la Entidad determinó en su liquidación. La última garantía se mantiene vigente hasta el consentimiento de la liquidación final.

149.4. En los contratos periódicos de suministro de bienes o de prestación de servicios en general, así como en los contratos de consultoría en general, de ejecución y consultoría de obras que celebren las Entidades con las micro y pequeñas empresas, estas últimas pueden otorgar como garantía de fiel cumplimiento el diez por ciento (10%) del monto del contrato original, porcentaje que es retenido por la Entidad. En el caso de los contratos para la ejecución de obras, tal beneficio solo procede cuando:

- a) El procedimiento de selección original del cual derive el contrato a suscribirse sea una Adjudicación Simplificada;
- b) El plazo de ejecución de la obra sea igual o mayor a sesenta (60) días calendario; y,
- c) El pago a favor del contratista considere, al menos, dos (2) valorizaciones periódicas, en función del avance de obra.

149.5. La retención se efectúa durante la primera mitad del número total de pagos a realizarse, de forma prorrateada en cada pago, con cargo a ser devuelto a la finalización del mismo.

149.6. En caso de servicios que consideren una comisión de éxito, el monto de la garantía de fiel cumplimiento se constituye únicamente sobre la base del honorario fijo.

3.1.7.6. SUB CONTRATACIÓN

No se podrá Subcontratar.

3.1.7.7. VALORIZACIONES

La valorización será de periodo mensual

Las valorizaciones son la cuantificación económica de un avance físico en la ejecución de la obra, realizada en un período determinado, tienen el carácter de pagos a cuenta y son elaboradas el último día de cada período previsto en la sección específica de las bases, por el inspector o supervisor, según corresponda y el contratista. Si el inspector o supervisor no se presenta para la valorización conjunta con el contratista, este la efectúa.

3.1.7.8. EXPEDIENTE TÉCNICO

Es el conjunto de documentos que comprende memoria descriptiva, especificaciones técnicas, planos de ejecución de obra, metrados, presupuesto de obra, fecha de determinación del presupuesto de obra, Valor Referencial, análisis de precios, calendario de avance de obra valorizado, fórmulas polinómicas y, si el caso lo requiere, estudio de suelos, estudio geológico, de impacto ambiental u otros complementarios.

Las prescripciones, condiciones, precisiones, y todo aquello establecido en el expediente Técnico Aprobado y actualizado por la entidad es de obligatorio cumplimiento para el participante, postor y/o contratista ante la entidad.

3.1.7.9. CRONOGRAMA DE EJECUCIÓN

Antes del inicio de obra, El Contratista entregará a la Supervisión, un diagrama de barras (GANTT) de todas las actividades que desarrollará y el personal que intervendrá con indicación del tiempo de su participación. Los diagramas serán los más detallados posibles, tendrán estrecha relación con las partidas del presupuesto y el cronograma valorizado aprobado al Contratista

3.1.7.10. RESIDENTE DE OBRA

Durante la ejecución de la obra se cuenta, de modo permanente y directo, con un profesional colegiado, habilitado y especializado designado por el contratista, previa conformidad de la Entidad, como residente de la obra.

3.1.7.11. SUPERVISOR DE OBRA

Profesional designado por la Entidad para velar directa y permanentemente por la correcta ejecución técnica, económica y administrativa de la obra y del cumplimiento del contrato. Debe cumplir, como mínimo, con la misma experiencia y calificaciones profesionales establecidas para el residente de obra.

De conformidad con el Artículo 187 del reglamento, la Entidad controla los trabajos efectuados por el contratista a través del supervisor, según corresponda, quien es el responsable de velar directa y permanentemente por la correcta ejecución técnica, económica y administrativa de la obra y del cumplimiento del contrato, además de la debida y oportuna administración de riesgos durante todo el plazo de la obra, debiendo absolver las consultas que formule el contratista según lo previsto en la Ley de Contrataciones del Estado y su reglamento.

3.1.7.12. CUADERNO DE OBRA

Por la naturaleza y ubicación del área de influencia del proyecto se llevará cuaderno de obra digital, herramienta informática desarrollada y administrada por el OSCE, que sustituye al cuaderno de obra físico.

En el cuaderno de obra digital se registran los hechos relevantes que ocurran durante la ejecución de la obra, órdenes, consultas, respuestas a las consultas, entre otros.

Puede visualizar la Directiva N°009-2020-OSCE/CD “Lineamientos para el uso del Cuaderno de Obra Digital” que regula su implementación y uso en los contratos para la ejecución de obras, sujetos a la Ley de Contrataciones del Estado.

3.1.7.13. CONSULTAS

Las consultas en cuaderno de obra son el mecanismo a través del cual el residente de obra comunica al Supervisor las observaciones discrepancias, deficiencias, omisiones, aclaraciones que tiene respecto a determinada información del expediente técnico. El residente de obra debe formular las consultas con toda claridad cuál es el tema a discernir. En tanto que el Supervisor debe absolver las consultas en la forma, plazos de respuesta, alcances y atribuciones, de acuerdo lo dispuesto en el Art.193° del Reglamento de la Ley de Contrataciones del Estado

3.1.7.14. PROGRAMACIÓN DE OBRA

Dentro del día siguiente al inicio contractual de la obra, el Contratista deberá presentar para consideración del Supervisor, el Calendario de Obra Valorizado contratado, adecuado a la fecha de inicio del plazo contractual.

Dentro de los siete (7) días calendario siguientes al inicio contractual de la obra, el Contratista deberá presentar para consideración del Supervisor, un Calendario detallado de Adquisición de equipos y materiales ajustado a las fechas calendario de iniciación y terminación contractual de la obra, en el que se muestre el orden en que se ha de proceder a la ejecución de los diferentes trabajos.

Estos programas de trabajos deberán ser elaborados utilizando el Método del Camino Crítico (CPM) o El diagrama de barras de GANTT.

Al actualizar su programa de trabajo y/o cronograma, el Contratista deberá tomar en cuenta las restricciones originadas por caso fortuito o de fuerza mayor.

El Contratista estará obligado a presentar la reprogramación de sus trabajos toda vez que le sea aprobada una prórroga justificada del plazo de ejecución de la obra o cuando el Supervisor lo requiera como consecuencia del atraso en el cumplimiento del cronograma vigente, conforme a los plazos establecidos vigentes, estando el nuevo programa de trabajos sujeto a la revisión y aprobación del Supervisor.

La presentación del programa de trabajos y su aprobación por el Supervisor, no eximirán al Contratista de ninguna de las obligaciones y responsabilidades emergentes del Contrato.

3.1.7.15. AMPLIACIONES DE PLAZO

En concordancia con el artículo 197° del RLCE, el Contratista podrá solicitar la ampliación de plazo pactado por cualquiera de las siguientes causales ajenas a la voluntad del Contratista, siempre que modifiquen la ruta crítica del programa de ejecución de obra vigente al momento de la solicitud de la ampliación:

1. Atrasos y/o paralizaciones por causas no atribuibles al Contratista.
2. Cuando es necesario un plazo adicional para la ejecución de la prestación adicional de obra. En este caso, el Contratista amplía el plazo de las garantías que hubiere otorgado.
3. Cuando es necesario un plazo adicional para la ejecución de los mayores metrados que no provengan de variaciones del expediente técnico de obra, en contratos a precios unitarios.
4. Para que proceda una ampliación de plazo, deberá observarse el procedimiento y plazos regulados en el Art. 198° del Reglamento de la Ley de Contrataciones del Estado.

3.1.7.16. EFECTOS DE MODIFICACIÓN DEL PLAZO CONTRACTUAL

Los efectos de la modificación del plazo contractual se encuentran estipulado en el Art. 199° del Reglamento de la Ley de Contrataciones del Estado. Las ampliaciones de plazo darán lugar a mayores costos directos debidamente acreditados y los gastos generales variables. Las reducciones de plazo por reducción de prestaciones que generen menores gastos generales serán deducidas de la liquidación final del contrato.

La entidad ampliará el plazo de los otros contratos celebrados vinculados directamente al contrato principal, de acuerdo al Art. 199.7 del Reglamento de la Ley de Contrataciones del Estado

3.1.7.17. REAJUSTES

En el caso de contratos de obra pactados en moneda nacional, las valorizaciones que se efectúen a precios originales del contrato y sus ampliaciones son ajustadas multiplicándolas por el respectivo coeficiente de reajuste “K” que se obtenga de aplicar la fórmula o fórmulas polinómicas previstas en el expediente técnico de obra que es parte de las bases, los Índices Unificados de Precios de la Construcción que publica el Instituto Nacional de Estadística e Informática - INEI, correspondiente al mes en que debe ser pagada la valorización. Una vez publicados los índices correspondientes al mes en que debió efectuarse el pago, se realizan las regularizaciones necesarias.

Dado que los Índices Unificados de Precios de la Construcción son publicados con un mes de atraso, los reajustes se calculan en base al coeficiente de reajuste “K” conocido al momento de la valorización. Cuando se conozcan los Índices Unificados de Precios que se deben aplicar, se calcula el monto definitivo de los reajustes que le corresponden y se pagan con la valorización más cercana posterior o en la liquidación final sin reconocimiento de intereses.

3.1.7.18. RECEPCIÓN Y LIQUIDACIÓN DE OBRA

Al terminar todos los trabajos, el Contratista hará entrega de la obra a la Comisión de Recepción nombrada por la ENTIDAD

La recepción de la obra se hará de acuerdo a lo estipulado en el Art. 208 del Reglamento. El procedimiento para la liquidación del contrato de obra será en concordancia con lo establecido en el Art. 209 del Reglamento.

No se procederá a la liquidación de obra, mientras existan controversias pendientes de resolver. Luego de haber quedado consentida la liquidación y efectuado el pago del saldo de la liquidación culmina el contrato y se Cierra el expediente respectivo.

3.1.7.19. CONFORMIDAD

Otorgada la conformidad de la prestación, la Entidad otorga al contratista, una constancia de prestación de ejecución de la cual es entregada conjuntamente con la liquidación de la obra. Solo se puede diferir la entrega de la constancia en los casos en que hubiera penalidades, hasta que estas sean canceladas

3.1.7.20. VICIOS OCULTOS

De Conformidad con el Numeral 173.1 del Art. 173 del Reglamento de la Ley de Contrataciones del Estado, la recepción conforme de la Entidad no enerva su derecho a reclamar posteriormente por defectos o vicios ocultos

3.1.7.21. RESPONSABILIDAD DEL CONTRATISTA

De Conformidad con el Numeral 40.1 del Art. 40 de la Ley de Contrataciones del Estado, el contratista es responsable de ejecutar la totalidad de las obligaciones a su cargo, de acuerdo a lo establecido en el contrato. En los contratos de ejecución de obra, el plazo de responsabilidad no puede ser inferior a siete (7) años, contado a partir de la conformidad de la recepción total o parcial de la obra.

Además, se debe cumplir lo dispuesto en los numerales 2) y 3) del artículo 1774 del Código Civil

3.1.7.22. CONDICIONES DE LOS CONSORCIADOS

De conformidad con el numeral 49.5 del artículo 49 del Reglamento, el área usuaria puede incluir lo siguiente:

El número máximo de consorciados es de 02 Integrantes

El porcentaje mínimo de participación de cada consorciado es de 40%

El porcentaje mínimo de participación en la ejecución del contrato, para el integrante del consorcio que acredite mayor experiencia, es de 50%.

3.1.2 OTRAS PENALIDADES APLICABLES

De acuerdo con el artículo 163° se pueden establecer otras penalidades, las cuales deben ser objetivas, razonables, congruentes y proporcionales con el objeto de la contratación.

Cabe precisar que la penalidad por mora y las otras penalidades pueden alcanzar cada una un monto máximo equivalente al diez por ciento (10%) del monto del contrato vigente.

Tabla de Penalidades

N°	Supuestos de aplicación de penalidad	Forma de cálculo	Procedimiento
1	Cuando el personal del plantel profesional clave permanece menos de sesenta (60) días calendario o del íntegro del plazo de ejecución, si este es menor a los sesenta (60) días calendario, de conformidad con las disposiciones establecidas en el numeral 190.2 del artículo 190 del Reglamento.	0.50 UIT por cada día de ausencia del personal en obra en el plazo previsto	Según informe del supervisor de Obra.
2	En caso el contratista incumpla con su obligación de ejecutar la prestación con el personal acreditado o debidamente sustituido.	0.50 UIT por cada día de ausencia del personal en obra.	Según informe del Supervisor de Obra.
4	El contratista emplea materiales y equipos en obra no autorizados previamente por el supervisor	0.20 UIT Por cada ocasión que se produzca dicho incumplimiento	Según informe del supervisor de la Obra.
5	El contratista ejecuta trabajos no autorizados previamente por el supervisor	0.20 UIT Por cada ocasión que se produzca dicho incumplimiento	Según informe del supervisor de la Obra.
6	El contratista no cuenta con materiales y equipos en obra de acuerdo a su calendario de adquisición de materiales	0.15 UIT Por cada ocasión que se produzca dicho incumplimiento	Según informe del supervisor de la Obra.
7	El contratista no subsana las observaciones detectadas por el supervisor dentro de los plazos establecidos en el cuaderno de obra o mediante carta	0.20 UIT Por cada ocasión que se produzca dicho incumplimiento	Según informe del supervisor de la Obra.
8	El residente y/o personal propuesto no se encuentra en obra sin haber justificado su ausencia ante el supervisor	0.10 UIT Por cada ocasión que se produzca dicho incumplimiento	Según informe del supervisor de la Obra.
9	El contratista no cumple en colocar y mantener la señalización en la zona de trabajo	0.10 UIT Por cada ocasión que se produzca dicho incumplimiento	Según informe del supervisor de la Obra.
10	El personal no cuenta con uniformes y equipos de protección completos	0.10 UIT Por cada ocasión que se produzca dicho incumplimiento	Según informe del supervisor de la Obra.
11	No reporta los accidentes de trabajo de acuerdo a lo estipulado en la Ley 29783 de Seguridad y Salud en el Trabajo	0.10 UIT Por cada ocasión que se produzca dicho incumplimiento	Según informe del supervisor de la Obra.

Procedimiento para aplicación de penalidad:

1. El Supervisor de Obra al detectar el incumplimiento de las obligaciones señaladas en la tabla de Penalidades, registra la infracción en el Cuaderno de Obra, y remite carta de preaviso al contratista, adjuntando las evidencias que pudiera haber obtenido, en dicha carta se establece un plazo para la subsanación de la infracción.
2. El Contratista revisa el caso notificado y procede a subsanarlo en el plazo establecido, de no hacerlo pasa al siguiente numeral.
3. El Supervisor de Obra procede a calcular la penalidad según la Tabla de penalidades, sobre la base del Monto del Contrato vigente, por día, personal u ocurrencia, de corresponder, verificando antes que el monto acumulado de penalidades aplicadas no haya excedido el monto máximo de penalidad admisible, equivalente al diez por ciento (10%) del monto del contrato vigente, caso contrario pasa al literal 6).
4. El Supervisor de Obra registra en el cuaderno de obra la aplicación de la penalidad y mediante carta comunica a la ENTIDAD que la penalidad será incluida en la siguiente valorización.
5. El Supervisor de Obra elabora y remite la valorización con la aplicación de la penalidad
6. En los casos que el monto acumulado de penalidades aplicadas haya excedido el monto máximo admisible, el Supervisor de obra evaluará y podrá proponer a la Entidad que inicie la Resolución del Contrato de obra.

3.1.3 CUMPLIMIENTO DE NORMAS DE SEGURIDAD Y SALUD OCUPACIONAL

El Contratista deberá a cumplir y observar lo establecido en la Ley de Seguridad y Salud en el Trabajo (aprobado mediante Ley N° 29783) y en su Reglamento (aprobado mediante Decreto Supremo N° 005-2012-TR); durante la ejecución de la obra; obligándose a implementar, dotar, proveer y/o suministrar a cada uno de sus trabajadores los implementos de seguridad que corresponda de acuerdo al grado y/o nivel de riesgo que pueda evidenciarse en el desarrollo de las actividades propias de la presente contratación; así como garantizar la contratación de los respectivos seguros de acuerdo a la normatividad vigente.

El Contratista se obliga a suministrar a los trabajadores las condiciones más adecuadas de salubridad e higiene, así como dar el debido cumplimiento a lo dispuesto en la Ley 29783 de Salud y Seguridad en el Trabajo y su Reglamento, así como el Decreto Supremo N° 001-98-TR, y sus normas complementarias y modificatorias.

3.1.4 CONSIDERACIONES GENERALES

- La colegiatura y habilitación de los profesionales debe requerirse para el inicio de su participación efectiva en la ejecución de la obra, tanto para los profesionales titulados en el Perú como para los titulados en el extranjero.
- La recepción de obra será total, no siendo permitido la recepción parcial de la obra

Importante

Para determinar que los postores cuentan con las capacidades necesarias para ejecutar el contrato, el comité de selección incorpora los requisitos de calificación que se extraen del expediente técnico, no pudiendo incluirse requisitos adicionales a los previstos en el mismo, ni distintos a los siguientes:

3.2. REQUISITOS DE CALIFICACIÓN

A	CAPACIDAD TÉCNICA Y PROFESIONAL																																										
A.1	EQUIPAMIENTO ESTRATÉGICO																																										
	<p><u>Requisitos:</u></p> <table border="1"> <thead> <tr> <th>Descripción</th><th>Unidad</th><th>Cantidad</th></tr> </thead> <tbody> <tr> <td>PLANCHA COMPACTADORA</td><td>HM</td><td>1.00</td></tr> <tr> <td>VIBRADOR DE CONCRETO 4 HP 2.40"</td><td>HM</td><td>2.00</td></tr> <tr> <td>MARTILLO NEUMATICO - 25/29 KG</td><td>HM</td><td>2.00</td></tr> <tr> <td>MEZCLADORA DE CONCRETO TAMBOR 9-11 p3</td><td>HM</td><td>1.00</td></tr> <tr> <td>RODILLO LISO VIBR AUTOP 70 HP 7 T.</td><td>HM</td><td>1.00</td></tr> <tr> <td>MINICARGADOR</td><td>HM</td><td>1.00</td></tr> <tr> <td>COMPRESORA NEUMATICA 93 HP 335 PCM</td><td>HM</td><td>1.00</td></tr> <tr> <td>PAVIMENTADORA SOBRE ORUGAS 65HP</td><td>HM</td><td>1.00</td></tr> <tr> <td>ESTACION TOTAL</td><td>MES</td><td>1.00</td></tr> <tr> <td>CARGADOR S/LLANTAS 125 HP 3 YD3.</td><td>HM</td><td>1.00</td></tr> <tr> <td>MOTONIVELADORA DE 125 HP</td><td>HM</td><td>1.00</td></tr> <tr> <td>CAMION CISTERNA DE AGUA 5000 GALONES</td><td>HM</td><td>1.00</td></tr> <tr> <td>CAMION VOLQUETE 6x4 330 HP 15 M3.</td><td>HM</td><td>1.00</td></tr> </tbody> </table> <p><u>Acreditación:</u></p> <p>Copia de documentos que sustenten la propiedad, la posesión, el compromiso de compra venta o alquiler u otro documento que acredite la disponibilidad del requisito de calificación equipamiento estratégico. En el caso que el postor ganador sea un consorcio, los documentos de acreditación de este requisito pueden estar a nombre del consorcio o de uno de sus integrantes.</p> <div style="border: 1px solid blue; padding: 5px; margin-top: 10px;"> <p>Importante</p> <p>No corresponde solicitar como equipamiento que el postor cuente con oficinas, locales u otros espacios físicos. Asimismo, no se puede requerir características, años de antigüedad y demás condiciones del equipamiento que no consten en el expediente técnico.</p> </div>	Descripción	Unidad	Cantidad	PLANCHA COMPACTADORA	HM	1.00	VIBRADOR DE CONCRETO 4 HP 2.40"	HM	2.00	MARTILLO NEUMATICO - 25/29 KG	HM	2.00	MEZCLADORA DE CONCRETO TAMBOR 9-11 p3	HM	1.00	RODILLO LISO VIBR AUTOP 70 HP 7 T.	HM	1.00	MINICARGADOR	HM	1.00	COMPRESORA NEUMATICA 93 HP 335 PCM	HM	1.00	PAVIMENTADORA SOBRE ORUGAS 65HP	HM	1.00	ESTACION TOTAL	MES	1.00	CARGADOR S/LLANTAS 125 HP 3 YD3.	HM	1.00	MOTONIVELADORA DE 125 HP	HM	1.00	CAMION CISTERNA DE AGUA 5000 GALONES	HM	1.00	CAMION VOLQUETE 6x4 330 HP 15 M3.	HM	1.00
Descripción	Unidad	Cantidad																																									
PLANCHA COMPACTADORA	HM	1.00																																									
VIBRADOR DE CONCRETO 4 HP 2.40"	HM	2.00																																									
MARTILLO NEUMATICO - 25/29 KG	HM	2.00																																									
MEZCLADORA DE CONCRETO TAMBOR 9-11 p3	HM	1.00																																									
RODILLO LISO VIBR AUTOP 70 HP 7 T.	HM	1.00																																									
MINICARGADOR	HM	1.00																																									
COMPRESORA NEUMATICA 93 HP 335 PCM	HM	1.00																																									
PAVIMENTADORA SOBRE ORUGAS 65HP	HM	1.00																																									
ESTACION TOTAL	MES	1.00																																									
CARGADOR S/LLANTAS 125 HP 3 YD3.	HM	1.00																																									
MOTONIVELADORA DE 125 HP	HM	1.00																																									
CAMION CISTERNA DE AGUA 5000 GALONES	HM	1.00																																									
CAMION VOLQUETE 6x4 330 HP 15 M3.	HM	1.00																																									
A.2	CALIFICACIONES DEL PLANTEL PROFESIONAL CLAVE																																										
	FORMACIÓN ACADÉMICA DEL PLANTEL PROFESIONAL CLAVE																																										
	<p><u>Requisitos:</u></p> <table border="1"> <thead> <tr> <th>Cargo</th><th>Profesión</th></tr> </thead> <tbody> <tr> <td>RESIDENTE DE OBRA</td><td>Ing. Civil</td></tr> <tr> <td>ESPECIALISTA DE SEGURIDAD EN OBRA Y SALUD EN EL TRABAJO</td><td>Ingeniero Civil o Ingeniero de Higiene y Seguridad Industrial o Ingeniero Industrial o Ingeniero de Seguridad y Salud en el Trabajo</td></tr> <tr> <td>ESPECIALISTA AMBIENTAL</td><td>Ingeniero Civil o Ingeniero Ambiental o Ingeniero de Gestión Ambiental o Ingeniero Ambiental y de Recursos Ambientales o Ingeniero de Recursos Naturales y Energía Renovable o Ingeniero de Recursos Renovables o Ingeniero Ambiental y de Recursos Naturales</td></tr> </tbody> </table> <p><u>Acreditación:</u></p> <p>Copia de los diplomas que acrediten la formación académica requerida del plantel profesional clave, en</p>	Cargo	Profesión	RESIDENTE DE OBRA	Ing. Civil	ESPECIALISTA DE SEGURIDAD EN OBRA Y SALUD EN EL TRABAJO	Ingeniero Civil o Ingeniero de Higiene y Seguridad Industrial o Ingeniero Industrial o Ingeniero de Seguridad y Salud en el Trabajo	ESPECIALISTA AMBIENTAL	Ingeniero Civil o Ingeniero Ambiental o Ingeniero de Gestión Ambiental o Ingeniero Ambiental y de Recursos Ambientales o Ingeniero de Recursos Naturales y Energía Renovable o Ingeniero de Recursos Renovables o Ingeniero Ambiental y de Recursos Naturales																																		
Cargo	Profesión																																										
RESIDENTE DE OBRA	Ing. Civil																																										
ESPECIALISTA DE SEGURIDAD EN OBRA Y SALUD EN EL TRABAJO	Ingeniero Civil o Ingeniero de Higiene y Seguridad Industrial o Ingeniero Industrial o Ingeniero de Seguridad y Salud en el Trabajo																																										
ESPECIALISTA AMBIENTAL	Ingeniero Civil o Ingeniero Ambiental o Ingeniero de Gestión Ambiental o Ingeniero Ambiental y de Recursos Ambientales o Ingeniero de Recursos Naturales y Energía Renovable o Ingeniero de Recursos Renovables o Ingeniero Ambiental y de Recursos Naturales																																										

caso que el grado o título profesional requerido no se encuentre publicado en el Registro Nacional de Grados Académicos y Títulos Profesionales a cargo de la de la Superintendencia Nacional de Educación Superior Universitaria – SUNEDU¹⁸.

Importante

- El residente de la obra debe cumplir las calificaciones establecidas en el artículo 179 del Reglamento.
- La Entidad debe aceptar las diferentes denominaciones utilizadas para acreditar la carrera profesional requerida, aun cuando no coincida literalmente con aquella prevista en los requisitos de calificación (por ejemplo Ingeniería Ambiental, Ingeniería en Gestión Ambiental, Ingeniería y Gestión Ambiental u otras denominaciones).

A.3 EXPERIENCIA DEL PLANTEL PROFESIONAL CLAVE

Requisitos:

Cargo	Experiencia
RESIDENTE DE OBRA	Experiencia de 36 meses como residente y/o jefe y/o supervisor y/o inspector y/o jefe de supervisión y/o residente principal y/o director residente y/o jefe residente y/o jefe residente principal y/o ingeniero residente y/o supervisor principal de obra, en obras similares.
ESPECIALISTA DE SEGURIDAD EN OBRA Y SALUD EN EL TRABAJO	Experiencia de 24 meses como Especialista y/o ingeniero y/o supervisor y/o jefe y/o responsable y/o residente en: seguridad y salud ocupacional o seguridad e higiene ocupacional o seguridad de obra o seguridad en el trabajo o salud ocupacional o implementación de planes de seguridad e higiene ocupacional o en prevención de riesgos laborales en obras en general.
ESPECIALISTA AMBIENTAL	Experiencia de 18 meses como Especialista y/o ingeniero y/o supervisor y/o jefe y/o responsable y/o residente ambiental y/o ambientalista en: Mitigación ambiental o ambientalista o monitoreo y mitigación ambiental o impacto ambiental o medio ambiente en obras en general.

Se considerará obra similar para la experiencia de los profesionales a las obras Viales en general

Se define como obras viales: carreteras con pavimento asfáltico o concreto y/o caminos rurales y/o infraestructura vial y/o bermas y/o veredas y/o puentes y/o túneles y/o vías de circulación peatonal y/o vehicular. ¹⁹

Acreditación:

Copia de (i) contratos y su respectiva conformidad o (ii) constancias o (iii) certificados o (iv) cualquier otra documentación que, de manera fehaciente demuestre la experiencia requerida del personal que conforma el plantel profesional clave.

Importante

- El residente de la obra debe cumplir la experiencia mínima establecida en el artículo 179 del Reglamento.
- Los documentos que acreditan la experiencia del personal deben incluir como mínimo los nombres y apellidos del profesional, el cargo desempeñado, el plazo de la prestación

¹⁸ <https://enlinea.sunedu.gob.pe/>

¹⁹ Consulta realizada por el participante COPROVEIN S.A.C..

indicando el día, mes y año de inicio y culminación, el nombre de la Entidad u organización que emite el documento, la fecha de emisión y nombres y apellidos de quien suscribe el documento.

En caso estos documentos establezcan el plazo de la experiencia adquirida por el profesional en meses sin especificar los días la Entidad debe considerar el mes completo.

De presentarse experiencia ejecutada paralelamente (traslape), para el cómputo del tiempo de dicha experiencia sólo se considerará una vez el periodo traslapado. No obstante, de presentarse periodos traslapados en el residente de obra, no se considera ninguna de las experiencias acreditadas, salvo la ejecución de obras por paquete.

Se considerará aquella experiencia que no tenga una antigüedad mayor a veinticinco (25) años anteriores a la fecha de la presentación de ofertas.

Asimismo, la Entidad debe valorar de manera integral los documentos presentados para acreditar dicha experiencia. En tal sentido, aun cuando en los documentos presentados la denominación del cargo o puesto no coincida literalmente con aquella prevista en los requisitos de calificación, se deberá validar la experiencia si las actividades que realizó el profesional corresponden con la función propia del cargo o puesto requerido.

Importante

- Si como resultado de una consulta u observación corresponde precisarse o ajustarse el requerimiento, se solicita la autorización del área usuaria y se pone de conocimiento de tal hecho a la dependencia que aprobó el expediente de contratación, de conformidad con el numeral 72.3 del artículo 72 del Reglamento.
- Los requisitos de calificación determinan si los postores cuentan con las capacidades necesarias para ejecutar el contrato, lo que debe ser acreditado documentalmente, y no mediante declaración jurada.

CAPÍTULO IV FACTORES DE EVALUACIÓN

La evaluación se realiza sobre la base de cien (100) puntos. El factor de evaluación referido al precio no debe superar el 40 % de la evaluación total.

Para determinar la oferta con el mejor puntaje y el orden de prelación de las ofertas, se considera lo siguiente:

FACTOR DE EVALUACIÓN	PUNTAJE / METODOLOGÍA PARA SU ASIGNACIÓN
A. PRECIO	
<p><u>Evaluación:</u></p> <p>Se evaluará considerando el precio ofertado por el postor.</p> <p><u>Acreditación:</u></p> <p>Se acreditará mediante el documento que contiene el precio de la oferta (Anexo N° 6).</p>	<p>La evaluación consistirá en otorgar el máximo puntaje a la oferta de precio más bajo y se otorga a las demás ofertas puntajes inversamente proporcionales a sus respectivos precios, según la siguiente fórmula:</p> $P_i = \frac{O_m \times PMP}{O_i}$ <p>I = Oferta P_i = Puntaje de la oferta a evaluar O_i = Precio i O_m = Precio de la oferta más baja PMP = Puntaje máximo del precio</p> <p style="text-align: right;">40²⁰ puntos</p>

FACTORES DE EVALUACIÓN		PUNTAJE / METODOLOGÍA PARA SU ASIGNACIÓN
B.	EXPERIENCIA DEL POSTOR EN LA ESPECIALIDAD	47 puntos
	<p><u>Evaluación:</u></p> <p>El postor acredita un monto facturado acumulado equivalente a S/ 3'854,636.97 (TRES MILLONES OCHOSCIENTOS CINCUENTA Y CUATRO MIL SEISCIENTOS TREINTA Y SEIS CON 97/100 SOLES), en la ejecución de obras similares, durante los 10 años anteriores a la fecha de la presentación de ofertas que se computarán desde la suscripción del acta de recepción de obra.</p> <p>Se considerará obra similar a Vías urbanas de circulación peatonal y vehicular: Construcción y/o creación y/o mejoramiento y/o ampliación y/o recuperación y/o reconstrucción y/o adecuación y/o rehabilitación y/o remodelación y/o renovación de vías urbanas de circulación peatonal y/o vehicular con pavimentos (rígidos y/o flexibles y/o semiflexibles) y/o vías a nivel de afirmado y/o aceras o veredas (concreto y/o asfalto y/o adoquinado) en las siguientes intervenciones: Avenidas y/o calles y/o anillos viales y/o pasajes y/o carreteras y/o pistas y/o veredas y/o vías internas y/o jirones y/o vías locales y/o vías colectoras y/o vías arteriales y/o vías expresas y/o intercambio vial y/o pasos a desnivel y/o infraestructura vial y/o peatonal y/o habilitaciones urbanas y/o asociaciones y/o plazuelas y/o plazas y/o alamedas y/o espacios públicos urbanos y/o servicios de transitabilidad y/o urbanización y/o parques y/o infraestructura recreativa y/o esparcimiento y/o accesibilidad urbana y/o malecones urbanos.</p>	<p>M = Monto facturado acumulado por el postor</p> <p>M >= 1²² veces el valor referencial:</p> <p style="text-align: right;">47 puntos</p> <p>M >= 0.5 veces el valor referencial y < 1 veces el valor referencial:</p> <p style="text-align: right;">44 puntos</p> <p>M > 0.25 veces el valor referencial y < 0.5 veces el valor referencial:</p> <p style="text-align: right;">40 puntos</p>

²⁰ Hasta un máximo de 40 puntos, de conformidad con el numeral 5.2 del artículo 5 de la Ley N° 31728.

²² El monto no puede ser mayor a una (1) vez el valor referencial. En ese sentido, si por ejemplo se opta por evaluar hasta una (1) vez el valor referencial, la metodología del factor de evaluación podría ser la siguiente:

M >= 1 vez el valor referencial	[...] puntos
M >= 0.5 veces el valor referencial y < 1 vez el valor referencial	[...] puntos
M > 0.25 veces el valor referencial y < 0.5 veces el valor referencial	[...] puntos

FACTORES DE EVALUACIÓN	PUNTAJE / METODOLOGÍA PARA SU ASIGNACIÓN
<p><u>Acreditación:</u></p> <p>La experiencia del postor se acreditará con copia simple de: (i) contratos y sus respectivas actas de recepción de obra; (ii) contratos y sus respectivas resoluciones de liquidación; o (iii) contratos y sus respectivas constancias de prestación o cualquier otra documentación²¹ de la cual se desprenda fehacientemente que la obra fue concluida, así como el monto total que implicó su ejecución; correspondientes a un máximo de veinte (20) contrataciones.</p> <p>En los casos que se acredite experiencia adquirida en consorcio, debe presentarse la promesa de consorcio o el contrato de consorcio del cual se desprenda fehacientemente el porcentaje de las obligaciones que se asumió en el contrato presentado; de lo contrario, no se computará la experiencia proveniente de dicho contrato.</p> <p>Asimismo, cuando se presenten contratos derivados de procesos de selección convocados antes del 20.09.2012, la calificación se ceñirá al método descrito en la Directiva “Participación de Proveedores en Consorcio en las Contrataciones del Estado”, debiendo presumirse que el porcentaje de las obligaciones equivale al porcentaje de participación de la promesa de consorcio o del contrato de consorcio. En caso que en dichos documentos no se consigne el porcentaje de participación se presumirá que las obligaciones se ejecutaron en partes iguales.</p> <p>Si el titular de la experiencia no es el postor, consignar si dicha experiencia corresponde a la matriz en caso que el postor sea sucursal, o fue transmitida por reorganización societaria, debiendo acompañar la documentación sustentatoria correspondiente.</p> <p>Si el postor acredita experiencia de otra persona jurídica como consecuencia de una reorganización societaria, debe presentar adicionalmente el Anexo N° 9.</p> <p>Cuando los contratos presentados se encuentren expresados en moneda extranjera, debe indicarse el tipo de cambio venta publicado por la Superintendencia de Banca, Seguros y AFP correspondiente a la fecha de suscripción.</p> <p>Sin perjuicio de lo anterior, los postores deben llenar y presentar el Anexo N° 10 referido a la experiencia del postor en la especialidad.</p> <div style="border: 1px solid blue; padding: 5px; margin-top: 10px;"> <p>Importante</p> <p>En el caso de consorcios, la calificación de la experiencia se realiza conforme a la Directiva “Participación de Proveedores en Consorcio en las Contrataciones del Estado”.</p> </div>	

C.	CAPACIDAD TÉCNICA Y PROFESIONAL	8 puntos
C.1	EXPERIENCIA DEL PLANTEL PROFESIONAL CLAVE	5 puntos
	RESIDENTE DE OBRA <u>Criterio:</u>	Más de 5 años: 5 puntos Más de 4 hasta <5 años: 2 puntos

²¹ De acuerdo con la **Opinión N° 185-2017/DTN** “cualquier otra documentación”, se entiende como tal a todo documento emitido por la Entidad contratante con ocasión de la ejecución de la obra que cumpla con demostrar de manera indubitable aquello que se acredita, por ejemplo, mediante las resoluciones de liquidación de obra, las actas de recepción de conformidad, entre otros.

	<p>Se evaluará en función al tiempo de experiencia que supere el periodo de tiempo exigido como requisito de calificación del personal que conforma el plantel profesional clave.</p> <p><u>Acreditación:</u></p> <p>Copia de (i) contratos y su respectiva conformidad o (ii) constancias o (iii) certificados o (iv) cualquier otra documentación que, de manera fehaciente demuestre la experiencia requerida del personal que conforma el plantel profesional clave.</p>	<p>Más de 3 hasta 4 años: 1 punto</p>
C.2	EXPERIENCIA DEL PLANTEL PROFESIONAL CLAVE	3 puntos
	<p>ESPECIALISTA DE SEGURIDAD EN OBRA Y SALUD EN EL TRABAJO</p> <p><u>Criterio:</u></p> <p>Se evaluará en función al tiempo de experiencia que supere el periodo de tiempo exigido como requisito de calificación del personal que conforma el plantel profesional clave.</p> <p><u>Acreditación:</u></p> <p>Copia de (i) contratos y su respectiva conformidad o (ii) constancias o (iii) certificados o (iv) cualquier otra documentación que, de manera fehaciente demuestre la experiencia requerida del personal que conforma el plantel profesional clave.</p> <div style="border: 1px solid black; padding: 5px; margin-top: 10px;"> <p>Importante</p> <ul style="list-style-type: none"> Este factor evalúa el periodo de tiempo de experiencia que supere el requisito de calificación. Por ejemplo, si el requisito de calificación establecido es 2 años de experiencia, el factor debe evaluar más de 2 años hasta 3 años y así sucesivamente. Las disposiciones sobre el requisito de calificación “Experiencia del plantel profesional clave” previstas en el literal A.3 del numeral 3.2 del Capítulo III de la presente sección de las bases resultan aplicables para el presente factor. </div>	<p>Más de 4 años: 3 puntos</p> <p>Más de 3 hasta < 4 años: 2 puntos</p> <p>Más de 2 hasta < 3 años: 1 punto</p>

E. SOSTENIBILIDAD AMBIENTAL Y SOCIAL

<p><u>Evaluación:</u></p> <p>Se evaluará que el postor cuente con una (1) práctica de sostenibilidad ambiental o social</p> <p>En caso que el postor se presente en consorcio, cada uno de sus integrantes, debe acreditar alguna de las prácticas de sostenibilidad ambiental o social para obtener el puntaje.</p> <div style="border: 1px solid black; padding: 5px; margin-top: 10px;"> <p>Importante para la Entidad</p> <p>En caso el comité de selección opte por incluir el factor de sostenibilidad ambiental y social, debe incluirse obligatoriamente todas las opciones de prácticas previstas para el factor.</p> </div>	<p>(Máximo 3 puntos)</p> <p>Acredita una (1) de las prácticas de sostenibilidad 3 puntos</p> <p>No acredita ninguna práctica en sostenibilidad 0 puntos</p>
<p>E.1 Práctica:</p> <p>Certificación del sistema de gestión de la seguridad y salud en el trabajo</p> <p><u>Acreditación:</u></p> <p>Copia simple del certificado que acredita que se ha implementado un sistema de gestión de seguridad y salud en el trabajo acorde con la norma ISO 45001:2018, o con la Norma Técnica Peruana equivalente</p>	

(NTP-ISO 45001:2018) o norma que la sustituya, cuyo alcance o campo de aplicación considere EJECUCIÓN, CONSTRUCCIÓN, MEJORAMIENTO, DE OBRAS PÚBLICAS, OBRAS VIALES: INFRAESTRUCTURA VEHICULAR Y PEATONAL, PAVIMENTACIÓN DE CALLES, VIAL-URBANA, MOVILIDAD URBANA, VIAL INTEGRAL, CONSERVACIÓN VIAL, SEÑALIZACIÓN VIAL, PAVIMENTO FLEXIBLE ASFALTADO EN CALIENTE, REDUCTORES DE VELOCIDAD, ADOQUINADO, INTERCONEXIONES VIALES, MARTILLOS, VEREDAS, BERMAS, SARDINELES, CANALES, URBANISMO.^{23 24}

El certificado debe haber sido emitido por un Organismo de Certificación acreditado para dicho sistema de gestión, ya sea ante el INACAL (antes INDECOPI) u otro organismo acreditador que cuente con reconocimiento internacional.²⁵

El referido certificado debe corresponder a la sede, filial u oficina a cargo de la prestación²⁶, y estar vigente²⁷ a la fecha de presentación de ofertas.

E.2 Práctica:

Certificación del sistema de gestión de la responsabilidad social

Acreditación:

Copia simple del certificado que acredita que se ha implementado un sistema de gestión de la responsabilidad social acorde con el estándar SA 8000:2014²⁸.

El certificado debe haber sido emitido por un Organismo de Certificación acreditado ante el "Social Accountability Accreditation Services" (SAAS).

El referido certificado debe corresponder a la sede, filial u oficina a cargo de la prestación²⁹, y estar vigente³⁰ a la fecha de presentación de ofertas.

E.3 Práctica:

Certificación del sistema de gestión ambiental.

Acreditación:

Copia simple del certificado que acredita que se ha implementado un sistema de gestión ambiental acorde con la norma ISO 14001:2015, o con la Norma Técnica Peruana equivalente (NTP-ISO 14001:2015), cuyo alcance o campo de aplicación considere EJECUCIÓN, CONSTRUCCIÓN, MEJORAMIENTO, DE OBRAS PÚBLICAS, OBRAS VIALES: INFRAESTRUCTURA VEHICULAR Y PEATONAL, PAVIMENTACIÓN DE CALLES, VIAL-URBANA, MOVILIDAD URBANA, VIAL INTEGRAL, CONSERVACIÓN VIAL, SEÑALIZACIÓN VIAL, PAVIMENTO FLEXIBLE ASFALTADO EN CALIENTE, REDUCTORES DE VELOCIDAD, ADOQUINADO, INTERCONEXIONES VIALES, MARTILLOS, VEREDAS, BERMAS,

²³ Respecto de la definición del alcance o campo de aplicación del certificado, se podrían considerar certificados cuyos alcances involucren el objeto de contratación, tales como "ejecución o construcción de": obras de edificación, obras civiles, obras viales o de infraestructura vial, obras de saneamiento, obras electromecánicas, obras energéticas, obras de suministro de energía, entre otros.

²⁴ El postor en su oferta podrá acompañar el certificado con documentación complementaria emitida por la misma Entidad certificadora para precisar el alcance de su certificación; la cual debe corresponder a la sede que efectuará la prestación.

²⁵ Sea firmante/signatario del Acuerdo de Reconocimiento Mutuo (MLA) del International Accreditation Forum-IAF (<http://www.iaf.nu>) o del InterAmerican Accreditation Cooperation-IAAC (<http://www.iaac.org.mx>) o del European co-operation for Accreditation-EA (<http://www.european-accreditation.org/>) o Cooperación de Acreditación de Asia Pacífico – APAC (<https://www.apac-accreditation.org/>).

²⁶ En el certificado debe estar consignada la dirección exacta de la sede, filial u oficina a cargo de la prestación.

²⁷ Se refiere al periodo de vigencia que señala el certificado presentado.

²⁸ Entre las certificaciones voluntarias más difundidas mundialmente, referidas al desempeño social en aspectos de la responsabilidad social en los lugares de trabajo, se encuentra la correspondiente al estándar SA 8000, propuesto por la Social Accountability International (SAI). La certificación bajo este estándar refiere que una organización ha demostrado mediante una evaluación (Auditoría de Tercera Parte) que cumple con sus requisitos en los siguientes aspectos: Trabajo infantil, trabajo forzoso o bajo coacción, salud y seguridad, libertad de asociación y derecho a la negociación colectiva, discriminación, prácticas disciplinarias, horas de trabajo y remuneración.

²⁹ En el certificado debe estar consignada la dirección exacta de la sede, filial u oficina a cargo de la prestación.

³⁰ Se refiere al periodo de vigencia que señala el certificado presentado.

SARDINELES, CANALES, URBANISMO^{31 32}

El certificado debe haber sido emitido por un Organismo de Certificación acreditado para dicho sistema de gestión, ya sea ante el INACAL (antes INDECOPI) u otro organismo acreditador que cuente con reconocimiento internacional³³.

El referido certificado debe corresponder a la sede, filial u oficina a cargo de la prestación³⁴, y estar vigente³⁵ a la fecha de presentación de ofertas.

E.4 Práctica:

Responsabilidad hídrica

Acreditación:

Copia simple del Certificado Azul emitido por la Autoridad Nacional del Agua que lo reconoce como empresa hídricamente responsable del “Programa Huella Hídrica” (http://www.ana.gob.pe/certificado_azul).

E.5 Práctica:

Certificación del sistema de gestión de la energía

Acreditación:

Copia simple del certificado que acredita que se ha implementado un SGE acorde con la norma ISO 50001:2018, o con la Norma Técnica Peruana equivalente (NTP ISO 50001) o norma que la sustituya, cuyo alcance o campo de aplicación considere EJECUCIÓN, CONSTRUCCIÓN, MEJORAMIENTO, DE OBRAS PÚBLICAS, OBRAS VIALES: INFRAESTRUCTURA VEHICULAR Y PEATONAL, PAVIMENTACIÓN DE CALLES, VIAL-URBANA, MOVILIDAD URBANA, VIAL INTEGRAL, CONSERVACIÓN VIAL, SEÑALIZACIÓN VIAL, PAVIMENTO FLEXIBLE ASFALTADO EN CALIENTE, REDUCTORES DE VELOCIDAD, ADOQUINADO, INTERCONEXIONES VIALES, MARTILLOS, VEREDAS, BERMAS, SARDINELES, CANALES, URBANISMO^{36 37}

El certificado debe haber sido emitido por un Organismo de Certificación acreditado para dicho sistema de gestión, ya sea ante el INACAL (antes INDECOPI) u otro organismo acreditador que cuente con reconocimiento internacional.³⁸

El referido certificado debe corresponder a la sede, filial u oficina a cargo de la prestación³⁹, y estar vigente⁴⁰ a la fecha de presentación de ofertas.

³¹ Respecto de la definición del alcance o campo de aplicación del certificado, se podrían considerar certificados cuyos alcances involucren el objeto de contratación, tales como “ejecución o construcción de”: obras de edificación, obras civiles, obras viales o de infraestructura vial, obras de saneamiento, obras electromecánicas, obras energéticas, obras de suministro de energía, entre otros.

³² El postor en su oferta podrá acompañar el certificado con documentación complementaria emitida por la misma Entidad certificadora para precisar el alcance de su certificación; la cual debe corresponder a la sede que efectuará la prestación.

³³ Sea firmante/signatario del Acuerdo de Reconocimiento Mutuo (MLA) del International Accreditation Forum-IAF (<http://www.iaf.nu>) o del InterAmerican Accreditation Cooperation-IAAC (<http://www.iaac.org.mx>) o del European co-operation for Accreditation-EA (<http://www.european-accreditation.org/>) o Cooperación de Acreditación de Asia Pacífico – APAC (<https://www.apac-accreditation.org/>).

³⁴ En el certificado debe estar consignada la dirección exacta de la sede, filial u oficina a cargo de la prestación.

³⁵ Se refiere al periodo de vigencia que señala el certificado presentado.

³⁶ Respecto de la definición del alcance o campo de aplicación del certificado, se podrían considerar certificados cuyos alcances involucren el objeto de contratación, tales como “ejecución o construcción de”: obras de edificación, obras civiles, obras viales o de infraestructura vial, obras de saneamiento, obras electromecánicas, obras energéticas, obras de suministro de energía, entre otros.

³⁷ El postor en su oferta podrá acompañar el certificado con documentación complementaria emitida por la misma Entidad certificadora para precisar el alcance de su certificación; la cual debe corresponder a la sede que efectuará la prestación.

³⁸ Sea firmante/signatario del Acuerdo de Reconocimiento Mutuo (MLA) del International Accreditation Forum-IAF (<http://www.iaf.nu>) o del InterAmerican Accreditation Cooperation-IAAC (<http://www.iaac.org.mx>) o del European co-operation for Accreditation-EA (<http://www.european-accreditation.org/>) o Cooperación de Acreditación de Asia Pacífico – APAC (<https://www.apac-accreditation.org/>).

³⁹ En el certificado debe estar consignada la dirección exacta de la sede, filial u oficina a cargo de la prestación.

⁴⁰ Se refiere al periodo de vigencia que señala el certificado presentado.

F. INTEGRIDAD EN LA CONTRATACIÓN PÚBLICA	
<p><u>Evaluación:</u></p> <p>Se evaluará que el postor cuente con certificación del sistema de gestión antisoborno</p> <p><u>Acreditación:</u></p> <p>Copia simple del certificado que acredita que se ha implementado un sistema de gestión antisoborno acorde con la norma ISO 37001:2016 o con la Norma Técnica Peruana equivalente (NTP-ISO 37001:2017).</p> <p>El certificado debe haber sido emitido por un Organismo de Certificación acreditado para dicho sistema de gestión, ya sea ante el INACAL (antes INDECOPI) u otro organismo acreditador que cuente con reconocimiento internacional.⁴¹</p> <p>El referido certificado debe corresponder a la sede, filial u oficina a cargo de la prestación⁴², y estar vigente⁴³ a la fecha de presentación de ofertas.</p> <p>En caso que el postor se presente en consorcio, cada uno de sus integrantes, debe acreditar que cuenta con la certificación para obtener el puntaje.</p>	<p>(Máximo 2 puntos)</p> <p>Presenta Certificado ISO 37001 2 puntos</p> <p>No presenta Certificado ISO 37001 0 puntos</p>
PUNTAJE TOTAL	100 puntos⁴⁴

Importante

Los factores de evaluación elaborados por el comité de selección deben ser objetivos y guardan vinculación, razonabilidad y proporcionalidad con el objeto de la contratación. Asimismo, estos no pueden calificar con puntaje el cumplimiento del Expediente Técnico ni los requisitos de calificación.

⁴¹ Sea firmante/signatario del Acuerdo de Reconocimiento Mutuo (MLA) del International Accreditation Forum-IAF (<http://www.iaf.nu>) o del InterAmerican Accreditation Cooperation-IAAC (<http://www.iaac.org.mx>) o del European co-operation for Accreditation-EA (<http://www.european-accreditation.org/>) o Cooperación de Acreditación de Asia Pacífico – APAC (<https://www.apac-accreditation.org/>).

⁴² En el certificado debe estar consignada la dirección exacta de la sede, filial u oficina a cargo de la prestación.

⁴³ Se refiere al periodo de vigencia que señala el certificado presentado.

⁴⁴ Es la suma de los puntajes de todos los factores de evaluación.

CAPÍTULO V PROFORMA DEL CONTRATO

Importante

- Dependiendo del objeto del contrato, de resultar indispensable, puede incluirse cláusulas adicionales o la adecuación de las propuestas en el presente documento, las que en ningún caso pueden contemplar disposiciones contrarias a la normativa vigente ni a lo señalado en este capítulo.
- En el caso de contratación de obras por paquete, se debe suscribir un contrato por cada obra incluida en el paquete.

Conste por el presente documento, la contratación de la ejecución de la obra “**MEJORAMIENTO DEL SERVICIO DE TRANSITABILIDAD PEATONAL Y VEHICULAR DE LA VIA PRINCIPAL DESDE EL CRUCE DE LA ENTRADA DE MEJIA HASTA LA SALIDA EN EL CRUCE CON LA PLAYA LOS MEDANOS; DISTRITO DE MEJIA - PROVINCIA DE ISLAY - DEPARTAMENTO DE AREQUIPA**”, que celebra de una parte la **MUNICIPALIDAD DISTRITAL DE MEJIA**, en adelante LA ENTIDAD, con RUC N° [.....], con domicilio legal en [.....], representada por [.....], identificado con DNI N° [.....], y de otra parte [.....], con RUC N° [.....], con domicilio legal en [.....], inscrita en la Ficha N° [.....] Asiento N° [.....] del Registro de Personas Jurídicas de la ciudad de [.....], debidamente representado por su Representante Legal, [.....], con DNI N° [.....], según poder inscrito en la Ficha N° [.....], Asiento N° [.....] del Registro de Personas Jurídicas de la ciudad de [.....], a quien en adelante se le denominará EL CONTRATISTA en los términos y condiciones siguientes:

CLÁUSULA PRIMERA: ANTECEDENTES

Con fecha [.....], el comité de selección adjudicó la buena pro de la **ADJUDICACIÓN SIMPLIFICADA N° 003-2023-MDM (Primera Convocatoria)** para la contratación de la ejecución de la obra “**MEJORAMIENTO DEL SERVICIO DE TRANSITABILIDAD PEATONAL Y VEHICULAR DE LA VIA PRINCIPAL DESDE EL CRUCE DE LA ENTRADA DE MEJIA HASTA LA SALIDA EN EL CRUCE CON LA PLAYA LOS MEDANOS; DISTRITO DE MEJIA - PROVINCIA DE ISLAY - DEPARTAMENTO DE AREQUIPA**”, a [INDICAR NOMBRE DEL GANADOR DE LA BUENA PRO], cuyos detalles e importe constan en los documentos integrantes del presente contrato.

CLÁUSULA SEGUNDA: OBJETO

El presente contrato tiene por objeto la ejecución de la obra “**MEJORAMIENTO DEL SERVICIO DE TRANSITABILIDAD PEATONAL Y VEHICULAR DE LA VIA PRINCIPAL DESDE EL CRUCE DE LA ENTRADA DE MEJIA HASTA LA SALIDA EN EL CRUCE CON LA PLAYA LOS MEDANOS; DISTRITO DE MEJIA - PROVINCIA DE ISLAY - DEPARTAMENTO DE AREQUIPA**”.

CLÁUSULA TERCERA: MONTO CONTRACTUAL

El monto total del presente contrato asciende a [CONSIGNAR MONEDA Y MONTO], que incluye todos los impuestos de Ley.

Este monto comprende el costo de la ejecución de la obra, todos los tributos, seguros, transporte, inspecciones, pruebas y, de ser el caso, los costos laborales conforme a la legislación vigente, así como cualquier otro concepto que pueda tener incidencia sobre la ejecución de la prestación materia del presente contrato.

CLÁUSULA CUARTA: DEL PAGO⁴⁵

LA ENTIDAD se obliga a pagar la contraprestación a EL CONTRATISTA en [INDICAR MONEDA], en periodos de valorización [CONSIGNAR MENSUALES U OTRO TIPO DE PERIODO], conforme

⁴⁵ En cada caso concreto, dependiendo de la naturaleza del contrato, podrá adicionarse la información que resulte pertinente a efectos de generar el pago.

a lo previsto en la sección específica de las bases. Asimismo, LA ENTIDAD o EL CONTRATISTA, según corresponda, se obligan a pagar el monto correspondiente al saldo de la liquidación del contrato de obra, en el plazo de [CONSIGNAR PLAZO EN DÍAS] días calendario, computados desde el día siguiente del consentimiento de la liquidación.

En caso de retraso en el pago de las valorizaciones, por razones imputables a LA ENTIDAD, EL CONTRATISTA tiene derecho al reconocimiento de los intereses legales efectivos, de conformidad con el artículo 39 de la Ley de Contrataciones del Estado y los artículos 1244, 1245 y 1246 del Código Civil. Para tal efecto, se formulará una valorización de intereses y el pago se efectuará en las valorizaciones siguientes.

CLÁUSULA QUINTA: DEL PLAZO DE LA EJECUCIÓN DE LA PRESTACIÓN

El plazo de ejecución del presente contrato es de [.....] días calendario, el mismo que se computa desde el día siguiente de cumplidas las condiciones previstas en el artículo 176 del Reglamento.

CLÁUSULA SEXTA: PARTES INTEGRANTES DEL CONTRATO

El presente contrato está conformado por las bases integradas, la oferta ganadora, así como los documentos derivados del procedimiento de selección que establezcan obligaciones para las partes.

CLÁUSULA SÉTIMA: GARANTÍAS

EL CONTRATISTA entregó al perfeccionamiento del contrato la respectiva garantía incondicional, solidaria, irrevocable, y de realización automática en el país al solo requerimiento, a favor de LA ENTIDAD, por los conceptos, montos y vigencias siguientes:

- De fiel cumplimiento del contrato: [CONSIGNAR EL MONTO], a través de la [INDICAR EL TIPO DE GARANTÍA PRESENTADA] N° [INDICAR NÚMERO DEL DOCUMENTO] emitida por [SEÑALAR EMPRESA QUE LA EMITE]. Monto que es equivalente al diez por ciento (10%) del monto del contrato original, la misma que debe mantenerse vigente hasta el consentimiento de la liquidación final.

En el caso que corresponda, consignar lo siguiente:

- Garantía fiel cumplimiento por prestaciones accesorias: [CONSIGNAR EL MONTO], a través de la [INDICAR EL TIPO DE GARANTÍA PRESENTADA] N° [INDICAR NÚMERO DEL DOCUMENTO] emitida por [SEÑALAR EMPRESA QUE LA EMITE], la misma que debe mantenerse vigente hasta el cumplimiento total de las obligaciones garantizadas.

CLÁUSULA OCTAVA: EJECUCIÓN DE GARANTÍAS POR FALTA DE RENOVACIÓN

LA ENTIDAD puede solicitar la ejecución de las garantías cuando EL CONTRATISTA no las hubiere renovado antes de la fecha de su vencimiento, conforme a lo dispuesto en el literal a) del numeral 155.1 del artículo 155 del Reglamento de la Ley de Contrataciones del Estado.

CLÁUSULA NOVENA: ADELANTO DIRECTO

La Entidad otorgará **UNO (01)** adelanto directo por el **10% DEL MONTO DEL CONTRATO ORIGINAL**

EL CONTRATISTA debe solicitar formalmente el ADELANTO dentro de los ocho (8) días siguientes a la suscripción del contrato, adjuntando a su solicitud la garantía por adelantos mediante carta fianza o póliza de caución y el comprobante de pago correspondiente. LA ENTIDAD debe entregar el monto solicitado dentro de los siete (7) días siguientes a la presentación de la solicitud de EL CONTRATISTA.

Vencido el plazo para solicitar el adelanto no procederá la solicitud.

- Si LA ENTIDAD considera necesario entregar adelantos para materiales e insumos a EL CONTRATISTA, deberá consignar la siguiente cláusula:

CLÁUSULA DÉCIMA: ADELANTO PARA MATERIALES E INSUMOS

“LA ENTIDAD otorgará adelantos para materiales e insumos por el 20% ⁴⁶ del monto del contrato original, conforme al calendario de adquisición de materiales e insumos presentado por EL CONTRATISTA.

La entrega de los adelantos se realizará en un plazo de SIETE (7) días calendario previos a la fecha prevista en el calendario de adquisición de materiales e insumos para cada adquisición, con la finalidad que EL CONTRATISTA pueda disponer de los materiales e insumos en la oportunidad prevista en el calendario de avance de obra valorizado. Para tal efecto, EL CONTRATISTA debe solicitar la entrega del adelanto en un plazo de QUINCE (15) días calendario anteriores al inicio del plazo antes mencionado, adjuntando a su solicitud la garantía por adelantos mediante carta fianza o póliza de caución y el comprobante de pago respectivo.

La primera solicitud de EL CONTRATISTA debe realizarse una vez iniciado el plazo de ejecución de la obra. No procede el otorgamiento del adelanto para materiales e insumos en los casos en que las solicitudes correspondientes sean realizadas con posterioridad a las fechas señaladas en el calendario de adquisición de materiales e insumos.

CLÁUSULA UNDÉCIMA: CONFORMIDAD DE LA OBRA

La conformidad de la obra será dada con la suscripción del Acta de Recepción de Obra.

CLÁUSULA DUODÉCIMA: DECLARACIÓN JURADA DEL CONTRATISTA

EL CONTRATISTA declara bajo juramento que se compromete a cumplir las obligaciones derivadas del presente contrato, bajo sanción de quedar inhabilitado para contratar con el Estado en caso de incumplimiento.

CLÁUSULA DÉCIMA TERCERA: ASIGNACIÓN DE RIESGOS DEL CONTRATO DE OBRA

Forma parte del presente contrato el Anexo del Estudio de Gestión de Riesgo en Planificación y Ejecución de Obras

CLÁUSULA DÉCIMA CUARTA: RESPONSABILIDAD POR VICIOS OCULTOS

Ni la suscripción del Acta de Recepción de Obra, ni el consentimiento de la liquidación del contrato de obra, enervan el derecho de LA ENTIDAD a reclamar, posteriormente, por defectos o vicios ocultos, conforme a lo dispuesto por los artículos 40 de la Ley de Contrataciones del Estado y 173 de su Reglamento.

El plazo máximo de responsabilidad de EL CONTRATISTA es de DE 7 AÑOS años, contados a partir de la conformidad de la recepción TOTAL de la obra.

CLÁUSULA DÉCIMA QUINTA: PENALIDADES

Si EL CONTRATISTA incurre en retraso injustificado en la ejecución de las prestaciones objeto del contrato, LA ENTIDAD le aplica automáticamente una penalidad por mora por cada día de atraso, de acuerdo a la siguiente fórmula:

$$\text{Penalidad Diaria} = \frac{0.10 \times \text{monto vigente}}{F \times \text{plazo vigente en días}}$$

Donde:

F = 0.15 para plazos mayores a sesenta (60) días o;

⁴⁶ De conformidad con el numeral 180.2 del artículo 180 del Reglamento, los adelantos para materiales e insumos, no pueden superar el veinte por ciento (20%) del monto del contrato original, y en el caso de contratos bajo la modalidad de llave en mano, en los que se haya previsto el adelanto para equipamiento y mobiliario, no pueden superar en conjunto dicho porcentaje.

F = 0.40 para plazos menores o iguales a sesenta (60) días.

El retraso se justifica a través de la solicitud de ampliación de plazo debidamente aprobado. Adicionalmente, se considera justificado el retraso y en consecuencia no se aplica penalidad, cuando EL CONTRATISTA acredite, de modo objetivamente sustentado, que el mayor tiempo transcurrido no le resulta imputable. En este último caso la calificación del retraso como justificado por parte de LA ENTIDAD no da lugar al pago de gastos generales ni costos directos de ningún tipo, conforme el numeral 162.5 del artículo 162 del Reglamento de la Ley de Contrataciones del Estado.

Adicionalmente a la penalidad por mora se aplicarán las siguientes penalidades:

N°	Supuestos de aplicación de penalidad	Forma de cálculo	Procedimiento
1	Cuando el personal del plantel profesional clave permanece menos de sesenta (60) días calendario o del íntegro del plazo de ejecución, si este es menor a los sesenta (60) días calendario, de conformidad con las disposiciones establecidas en el numeral 190.2 del artículo 190 del Reglamento.	0.50 UIT por cada día de ausencia del personal en obra en el plazo previsto	Según informe del supervisor de Obra.
2	En caso el contratista incumpla con su obligación de ejecutar la prestación con el personal acreditado o debidamente sustituido.	0.50 UIT por cada día de ausencia del personal en obra.	Según informe del Supervisor de Obra.
4	El contratista emplea materiales y equipos en obra no autorizados previamente por el supervisor	0.20 UIT Por cada ocasión que se produzca dicho incumplimiento	Según informe del supervisor de la Obra.
5	El contratista ejecuta trabajos no autorizados previamente por el supervisor	0.20 UIT Por cada ocasión que se produzca dicho incumplimiento	Según informe del supervisor de la Obra.
6	El contratista no cuenta con materiales y equipos en obra de acuerdo a su calendario de adquisición de materiales	0.15 UIT Por cada ocasión que se produzca dicho incumplimiento	Según informe del supervisor de la Obra.
7	El contratista no subsana las observaciones detectadas por el supervisor dentro de los plazos establecidos en el cuaderno de obra o mediante carta	0.20 UIT Por cada ocasión que se produzca dicho incumplimiento	Según informe del supervisor de la Obra.
8	El residente y/o personal propuesto no se encuentra en obra sin haber justificado su ausencia ante el supervisor	0.10 UIT Por cada ocasión que se produzca dicho incumplimiento	Según informe del supervisor de la Obra.
9	El contratista no cumple en colocar y mantener la señalización en la zona de trabajo	0.10 UIT Por cada ocasión que se produzca dicho incumplimiento	Según informe del supervisor de la Obra.
10	El personal no cuenta con uniformes y equipos de protección completos	0.10 UIT Por cada ocasión que se produzca dicho incumplimiento	Según informe del supervisor de la Obra.
11	No reporta los accidentes de trabajo de acuerdo a lo estipulado en la Ley 29783 de Seguridad y Salud en el Trabajo	0.10 UIT Por cada ocasión que se produzca dicho incumplimiento	Según informe del supervisor de la Obra.

Procedimiento para aplicación de penalidad:

- El Supervisor de Obra al detectar el incumplimiento de las obligaciones señaladas en la tabla de Penalidades, registra la infracción en el Cuaderno de Obra, y remite carta de preaviso al contratista, adjuntando las evidencias que pudiera haber obtenido, en dicha carta se establece un plazo para la subsanación de la infracción.
- El Contratista revisa el caso notificado y procede a subsanarlo en el plazo establecido, de no hacerlo pasa al siguiente numeral.

- El Supervisor de Obra procede a calcular la penalidad según la Tabla de penalidades, sobre la base del Monto del Contrato vigente, por día, personal u ocurrencia, de corresponder, verificando antes que el monto acumulado de penalidades aplicadas no haya excedido el monto máximo de penalidad admisible, equivalente al diez por ciento (10%) del monto del contrato vigente, caso contrario pasa al literal 6).
- El Supervisor de Obra registra en el cuaderno de obra la aplicación de la penalidad y mediante carta comunica a la ENTIDAD que la penalidad será incluida en la siguiente valorización.
- El Supervisor de Obra elabora y remite la valorización con la aplicación de la penalidad
- En los casos que el monto acumulado de penalidades aplicadas haya excedido el monto máximo admisible, el Supervisor de obra evaluará y podrá proponer a la Entidad que inicie la Resolución del Contrato de obra.

Importante

De haberse previsto otras penalidades a las previstas, incluir los supuestos de aplicación de penalidad, la forma de cálculo de la penalidad para cada supuesto y el procedimiento mediante el cual se verifica el supuesto a penalizar, conforme el artículo 163 del Reglamento de la Ley de Contrataciones del Estado.

Estas penalidades se deducen de las valorizaciones o en la liquidación final, según corresponda; o si fuera necesario, se cobra del monto resultante de la ejecución de la garantía de fiel cumplimiento.

La penalidad por mora y las otras penalidades pueden alcanzar cada una un monto máximo equivalente al diez por ciento (10%) del monto del contrato vigente, o de ser el caso, del ítem que debió ejecutarse.

Cuando se llegue a cubrir el monto máximo de la penalidad por mora o el monto máximo para otras penalidades, LA ENTIDAD puede resolver el contrato por incumplimiento.

CLÁUSULA DÉCIMA SEXTA: RESOLUCIÓN DEL CONTRATO

Cualquiera de las partes puede resolver el contrato, de conformidad con el numeral 32.3 del artículo 32 y artículo 36 de la Ley de Contrataciones del Estado, y el artículo 164 de su Reglamento. De darse el caso, LA ENTIDAD procederá de acuerdo a lo establecido en los artículos 165 y 207 del Reglamento de la Ley de Contrataciones del Estado.

CLÁUSULA DÉCIMA SÉTIMA: RESPONSABILIDAD DE LAS PARTES

Cuando se resuelva el contrato por causas imputables a algunas de las partes, se debe resarcir los daños y perjuicios ocasionados, a través de la indemnización correspondiente. Ello no obsta la aplicación de las sanciones administrativas, penales y pecuniarias a que dicho incumplimiento diere lugar, en el caso que éstas correspondan.

Lo señalado precedentemente no exime a ninguna de las partes del cumplimiento de las demás obligaciones previstas en el presente contrato.

CLÁUSULA DÉCIMA OCTAVA: ANTICORRUPCIÓN

EL CONTRATISTA declara y garantiza no haber, directa o indirectamente, o tratándose de una persona jurídica a través de sus socios, integrantes de los órganos de administración, apoderados, representantes legales, funcionarios, asesores o personas vinculadas a las que se refiere el artículo 7 del Reglamento de la Ley de Contrataciones del Estado, ofrecido, negociado o efectuado, cualquier pago o, en general, cualquier beneficio o incentivo ilegal en relación al contrato.

Asimismo, el CONTRATISTA se obliga a conducirse en todo momento, durante la ejecución del contrato, con honestidad, probidad, veracidad e integridad y de no cometer actos ilegales o de corrupción, directa o indirectamente o a través de sus socios, accionistas, participacionistas, integrantes de los órganos de administración, apoderados, representantes legales, funcionarios, asesores y personas vinculadas a las que se refiere el artículo 7 del Reglamento de la Ley de Contrataciones del Estado.

Además, EL CONTRATISTA se compromete a i) comunicar a las autoridades competentes, de manera directa y oportuna, cualquier acto o conducta ilícita o corrupta de la que tuviera

conocimiento; y ii) adoptar medidas técnicas, organizativas y/o de personal apropiadas para evitar los referidos actos o prácticas.

Finalmente, EL CONTRATISTA se compromete a no colocar a los funcionarios públicos con los que deba interactuar, en situaciones reñidas con la ética. En tal sentido, reconoce y acepta la prohibición de ofrecerles a éstos cualquier tipo de obsequio, donación, beneficio y/o gratificación, ya sea de bienes o servicios, cualquiera sea la finalidad con la que se lo haga.

CLÁUSULA DÉCIMA NOVENA: MARCO LEGAL DEL CONTRATO

Sólo en lo no previsto en este contrato, en la Ley de Contrataciones del Estado y su Reglamento, en las directivas que emita el OSCE y demás normativa especial que resulte aplicable, serán de aplicación supletoria las disposiciones pertinentes del Código Civil vigente, cuando corresponda, y demás normas de derecho privado.

CLÁUSULA VIGÉSIMA: SOLUCIÓN DE CONTROVERSIAS⁴⁷

Las controversias que surjan entre las partes durante la ejecución del contrato se resuelven mediante conciliación o arbitraje, según el acuerdo de las partes.

Cualquiera de las partes tiene derecho a iniciar el arbitraje a fin de resolver dichas controversias dentro del plazo de caducidad previsto en la Ley de Contrataciones del Estado y su Reglamento.

Facultativamente, cualquiera de las partes tiene el derecho a solicitar una conciliación dentro del plazo de caducidad correspondiente, según lo señalado en el artículo 224 del Reglamento de la Ley de Contrataciones del Estado, sin perjuicio de recurrir al arbitraje, en caso no se llegue a un acuerdo entre ambas partes o se llegue a un acuerdo parcial. Las controversias sobre nulidad del contrato solo pueden ser sometidas a arbitraje.

El Laudo arbitral emitido es inapelable, definitivo y obligatorio para las partes desde el momento de su notificación, según lo previsto en el numeral 45.21 del artículo 45 de la Ley de Contrataciones del Estado.

CLÁUSULA VIGÉSIMA SEGUNDA: FACULTAD DE ELEVAR A ESCRITURA PÚBLICA

Cualquiera de las partes puede elevar el presente contrato a Escritura Pública corriendo con todos los gastos que demande esta formalidad.

CLÁUSULA VIGÉSIMA TERCERA: DOMICILIO PARA EFECTOS DE LA EJECUCIÓN CONTRACTUAL

Las partes declaran el siguiente domicilio para efecto de las notificaciones que se realicen durante la ejecución del presente contrato:

DOMICILIO DE LA ENTIDAD: [.....]

DOMICILIO DEL CONTRATISTA: [CONSIGNAR EL DOMICILIO SEÑALADO POR EL POSTOR GANADOR DE LA BUENA PRO AL PRESENTAR LOS REQUISITOS PARA EL PERFECCIONAMIENTO DEL CONTRATO]

La variación del domicilio aquí declarado de alguna de las partes debe ser comunicada a la otra parte, formalmente y por escrito, con una anticipación no menor de quince (15) días calendario.

De acuerdo con las bases integradas, la oferta y las disposiciones del presente contrato, las partes lo firman por duplicado en señal de conformidad en la ciudad de [.....] al [CONSIGNAR FECHA].

⁴⁷ De acuerdo con el numeral 225.3 del artículo 225 del Reglamento, las partes pueden recurrir al arbitraje ad hoc cuando las controversias deriven de procedimientos de selección cuyo valor referencial sea menor o igual a cinco millones con 00/100 soles (S/ 5 000 000,00).

“LA ENTIDAD”

“EL CONTRATISTA”

Importante

Este documento puede firmarse digitalmente si ambas partes cuentan con firma digital, según la Ley N° 27269, Ley de Firmas y Certificados Digitales⁴⁸.

⁴⁸ Para mayor información sobre la normativa de firmas y certificados digitales ingresar a:
<https://www.indecopi.gob.pe/web/firmas-digitales/firmar-y-certificados-digitales>

CAPÍTULO VI CONSTANCIA DE PRESTACIÓN DE EJECUCIÓN DE OBRA

De conformidad con el artículo 169 del Reglamento, se deja expresa constancia de la culminación de la prestación derivada del contrato mencionado en el numeral 3 del presente documento.

1 DATOS DEL DOCUMENTO	Número del documento			
	Fecha de emisión del documento			
2 DATOS DEL CONTRATISTA	Nombre, denominación o razón social			
	RUC			
	EN CASO EL CONTRATISTA SEA UN CONSORCIO, ADEMÁS SE DEBERÁ REGISTRAR LA SIGUIENTE INFORMACIÓN:			
	Nombre o razón social del integrante del consorcio	RUC	%	Descripción de las obligaciones
3 DATOS DEL CONTRATO	Número del contrato			
	Tipo y número del procedimiento de selección			
	Descripción del objeto del contrato			
	Fecha de suscripción del contrato			
	Monto del contrato			
4 DATOS DE LA OBRA	Denominación de la obra			
	Ubicación de la obra (Región, Provincia y Distrito)			
	Nombres y apellidos del Supervisor de la Obra			
	Plazo de ejecución de la obra	Plazo original	días calendario	
		Ampliación(es) de plazo	días calendario	
		Total plazo	días calendario	
		Fecha de culminación de la obra		
		Fecha de recepción de la obra		
		Fecha de liquidación de la obra		
	Monto de la obra	Número de adicionales de obra		
		Monto total de los adicionales		
		Número de deductivos		
		Monto total de los deductivos		
Monto total de la obra (sólo componente de obra)				

5 APLICACIÓN DE PENALIDADES	Monto de las penalidades por mora	
	Monto de otras penalidades	
	Monto total de las penalidades aplicadas	

6 SOLUCIÓN DE CONTROVERSIAS DEL CONTRATO	Junta de Resolución de Disputas	Si		No	
	Arbitraje	Si		No	
	N° de arbitrajes				

7 DATOS DE LA ENTIDAD	Nombre de la Entidad	
	RUC de la Entidad	
	Nombres y apellidos del funcionario que emite la constancia	
	Cargo que ocupa en la Entidad	
	Teléfono de contacto	

8	
	NOMBRE, FIRMA Y SELLO DEL FUNCIONARIO COMPETENTE

ANEXOS

ANEXO N° 1

DECLARACIÓN JURADA DE DATOS DEL POSTOR

Señores

COMITÉ DE SELECCIÓN

ADJUDICACIÓN SIMPLIFICADA N° 003-2023-MDM (Primera Convocatoria)

Presente.-

El que se suscribe, [.....], postor y/o Representante Legal de [CONSIGNAR EN CASO DE SER PERSONA JURÍDICA], identificado con [CONSIGNAR TIPO DE DOCUMENTO DE IDENTIDAD] N° [CONSIGNAR NÚMERO DE DOCUMENTO DE IDENTIDAD], con poder inscrito en la localidad de [CONSIGNAR EN CASO DE SER PERSONA JURÍDICA] en la Ficha N° [CONSIGNAR EN CASO DE SER PERSONA JURÍDICA] Asiento N° [CONSIGNAR EN CASO DE SER PERSONA JURÍDICA], **DECLARO BAJO JURAMENTO** que la siguiente información se sujeta a la verdad:

Nombre, Denominación o Razón Social :			
Domicilio Legal :			
RUC :	Teléfono(s) :		
Correo electrónico :			

Autorización de notificación por correo electrónico:

Autorizo que se notifiquen al correo electrónico indicado las siguientes actuaciones:

1. Solicitud de reducción de la oferta económica.
2. Solicitud de subsanación de los requisitos para perfeccionar el contrato.
3. Solicitud para presentar los documentos para perfeccionar el contrato, según orden de prelación, de conformidad con lo previsto en el artículo 141 del Reglamento.
4. Respuesta a la solicitud de acceso al expediente de contratación.

Asimismo, me comprometo a remitir la confirmación de recepción, en el plazo máximo de dos (2) días hábiles de recibida la comunicación.

[CONSIGNAR CIUDAD Y FECHA]

.....
Firma, Nombres y Apellidos del postor o Representante legal, según corresponda

Importante

La notificación dirigida a la dirección de correo electrónico consignada se entenderá válidamente efectuada cuando la Entidad reciba acuse de recepción.

Importante

Cuando se trate de consorcios, la declaración jurada es la siguiente:

ANEXO N° 1

DECLARACIÓN JURADA DE DATOS DEL POSTOR

Señores

COMITÉ DE SELECCIÓN

ADJUDICACIÓN SIMPLIFICADA N° 003-2023-MDM (Primera Convocatoria)

Presente.-

El que se suscribe, [...], representante común del consorcio [CONSIGNAR EL NOMBRE DEL CONSORCIO], identificado con [CONSIGNAR TIPO DE DOCUMENTO DE IDENTIDAD] N° [CONSIGNAR NÚMERO DE DOCUMENTO DE IDENTIDAD], **DECLARO BAJO JURAMENTO** que la siguiente información se sujeta a la verdad:

Datos del consorciado 1			
Nombre, Denominación o Razón Social :			
Domicilio Legal :			
RUC :	Teléfono(s) :		
Correo electrónico :			

Datos del consorciado 2			
Nombre, Denominación o Razón Social :			
Domicilio Legal :			
RUC :	Teléfono(s) :		
Correo electrónico :			

Datos del consorciado ...			
Nombre, Denominación o Razón Social :			
Domicilio Legal :			
RUC :	Teléfono(s) :		
Correo electrónico :			

Autorización de notificación por correo electrónico:

Correo electrónico del consorcio:

Autorizo que se notifiquen al correo electrónico indicado las siguientes actuaciones:

1. Solicitud de reducción de la oferta económica.
2. Solicitud de subsanación de los requisitos para perfeccionar el contrato.
3. Solicitud para presentar los documentos para perfeccionar el contrato, según orden de prelación, de conformidad con lo previsto en el artículo 141 del Reglamento.
4. Respuesta a la solicitud de acceso al expediente de contratación.

Asimismo, me comprometo a remitir la confirmación de recepción, en el plazo máximo de dos (2) días hábiles de recibida la comunicación.

[CONSIGNAR CIUDAD Y FECHA]

.....
**Firma, Nombres y Apellidos del representante
común del consorcio**

Importante

La notificación dirigida a la dirección de correo electrónico consignada se entenderá válidamente efectuada cuando la Entidad reciba acuse de recepción.

ANEXO N° 2

DECLARACIÓN JURADA (ART. 52 DEL REGLAMENTO DE LA LEY DE CONTRATACIONES DEL ESTADO)

Señores

COMITÉ DE SELECCIÓN

ADJUDICACIÓN SIMPLIFICADA N° 003-2023-MDM (Primera Convocatoria)

Presente.-

Mediante el presente el suscrito, postor y/o Representante Legal de [CONSIGNAR EN CASO DE SER PERSONA JURÍDICA], declaro bajo juramento:

- i. No haber incurrido y me obligo a no incurrir en actos de corrupción, así como a respetar el principio de integridad.
- ii. No tener impedimento para postular en el procedimiento de selección ni para contratar con el Estado, conforme al artículo 11 de la Ley de Contrataciones del Estado.
- iii. Conocer las sanciones contenidas en la Ley de Contrataciones del Estado y su Reglamento, así como las disposiciones aplicables de la Ley N° 27444, Ley del Procedimiento Administrativo General.
- iv. Participar en el presente proceso de contratación en forma independiente sin mediar consulta, comunicación, acuerdo, arreglo o convenio con ningún proveedor; y, conocer las disposiciones del Decreto Legislativo N° 1034, Decreto Legislativo que aprueba la Ley de Represión de Conductas Anticompetitivas.
- v. Conocer, aceptar y someterme a las bases, condiciones y reglas del procedimiento de selección.
- vi. Ser responsable de la veracidad de los documentos e información que presento en el presente procedimiento de selección.
- vii. Comprometerme a mantener la oferta presentada durante el procedimiento de selección y a perfeccionar el contrato, en caso de resultar favorecido con la buena pro.

[CONSIGNAR CIUDAD Y FECHA]

.....
**Firma, Nombres y Apellidos del postor o
Representante legal, según corresponda**

Importante

En el caso de consorcios, cada integrante debe presentar esta declaración jurada, salvo que sea presentada por el representante común del consorcio.

ANEXO N° 3

DECLARACIÓN JURADA DE CUMPLIMIENTO DEL EXPEDIENTE TÉCNICO

Señores

COMITÉ DE SELECCIÓN

ADJUDICACIÓN SIMPLIFICADA N° 003-2023-MDM (Primera Convocatoria)

Presente.-

Es grato dirigirme a usted, para hacer de su conocimiento que luego de haber examinado las bases y demás documentos del procedimiento de la referencia y, conociendo todos los alcances y las condiciones detalladas en dichos documentos, el postor que suscribe ofrece la ejecución de la obra [CONSIGNAR EL OBJETO DE LA CONVOCATORIA], de conformidad con el respectivo Expediente Técnico y las demás condiciones que se indican en el numeral 3.1 del Capítulo III de la sección específica de las bases y los documentos del procedimiento.

[CONSIGNAR CIUDAD Y FECHA]

.....
**Firma, Nombres y Apellidos del postor o
Representante legal o común, según corresponda**

ANEXO N° 4

DECLARACIÓN JURADA DE PLAZO DE EJECUCIÓN DE LA OBRA

Señores

COMITÉ DE SELECCIÓN

ADJUDICACIÓN SIMPLIFICADA N° 003-2023-MDM (Primera Convocatoria)

Presente.-

Mediante el presente, con pleno conocimiento de las condiciones que se exigen en las bases del procedimiento de la referencia, me comprometo a ejecutar la obra [CONSIGNAR LA DENOMINACIÓN DE LA CONVOCATORIA] en el plazo de [CONSIGNAR EL PLAZO OFERTADO, EL CUAL DEBE SER EXPRESADO EN DÍAS CALENDARIO] días calendario.

[CONSIGNAR CIUDAD Y FECHA]

.....
**Firma, Nombres y Apellidos del postor o
Representante legal o común, según corresponda**

Importante para la Entidad

- Cuando en el expediente de contratación establezca que la obra debe ejecutarse bajo la modalidad de ejecución llave en mano, considerar lo siguiente, según corresponda

“Mediante el presente, con pleno conocimiento de las condiciones que se exigen en las bases del procedimiento de la referencia, me comprometo a ejecutar la obra [CONSIGNAR LA DENOMINACIÓN DE LA CONVOCATORIA], su equipamiento, mobiliario y montaje hasta la puesta en servicio, en el plazo de [CONSIGNAR EL PLAZO OFERTADO, EL CUAL DEBE ESTAR EXPRESADO EN DÍAS CALENDARIO] días calendario”⁴⁹

“Mediante el presente, con pleno conocimiento de las condiciones que se exigen en las bases del procedimiento de la referencia, me comprometo a ejecutar la obra [CONSIGNAR LA DENOMINACIÓN DE LA CONVOCATORIA], su equipamiento, mobiliario y montaje hasta la puesta en servicio, en el plazo de [CONSIGNAR EL PLAZO OFERTADO, EL CUAL DEBE ESTAR EXPRESADO EN DÍAS CALENDARIO] días calendario, y la ejecución de la operación asistida de la obra en el plazo de [CONSIGNAR EL PLAZO OFERTADO DE LA PRESTACIÓN ASISTIDA DE LA OBRA, EL CUAL DEBE ESTAR EXPRESADO EN DÍAS CALENDARIO] días calendario.”⁵⁰

⁴⁹ Este párrafo debe ser incluido en el caso de obras que se ejecuten bajo la modalidad de ejecución llave en mano que no incluya operación asistida.

⁵⁰ Este párrafo debe ser incluido en el caso de obras que se ejecuten bajo la modalidad de ejecución llave en mano que incluya operación asistida.

ANEXO N° 5

PROMESA DE CONSORCIO (Sólo para el caso en que un consorcio se presente como postor)

Señores

COMITÉ DE SELECCIÓN

ADJUDICACIÓN SIMPLIFICADA N° 003-2023-MDM (Primera Convocatoria)

Presente.-

Los suscritos declaramos expresamente que hemos convenido en forma irrevocable, durante el lapso que dure el procedimiento de selección, para presentar una oferta conjunta a la **ADJUDICACIÓN SIMPLIFICADA N° [CONSIGNAR NOMENCLATURA DEL PROCEDIMIENTO]**.

Asimismo, en caso de obtener la buena pro, nos comprometemos a formalizar el contrato de consorcio, de conformidad con lo establecido por el artículo 140 del Reglamento de la Ley de Contrataciones del Estado, bajo las siguientes condiciones:

a) Integrantes del consorcio

1. [NOMBRE, DENOMINACIÓN O RAZÓN SOCIAL DEL CONSORCIADO 1].
2. [NOMBRE, DENOMINACIÓN O RAZÓN SOCIAL DEL CONSORCIADO 2].

b) Designamos a [CONSIGNAR NOMBRES Y APELLIDOS DEL REPRESENTANTE COMÚN], identificado con [CONSIGNAR TIPO DE DOCUMENTO DE IDENTIDAD] N° [CONSIGNAR NÚMERO DE DOCUMENTO DE IDENTIDAD], como representante común del consorcio para efectos de participar en todos los actos referidos al procedimiento de selección, suscripción y ejecución del contrato correspondiente con [CONSIGNAR NOMBRE DE LA ENTIDAD].

Asimismo, declaramos que el representante común del consorcio no se encuentra impedido, inhabilitado ni suspendido para contratar con el Estado.

c) Fijamos nuestro domicilio legal común en [.....].

d) Las obligaciones que corresponden a cada uno de los integrantes del consorcio son las siguientes:

1. OBLIGACIONES DE [NOMBRE, DENOMINACIÓN O RAZÓN SOCIAL DEL CONSORCIADO 1] [%]⁵¹

[DESCRIBIR LAS OBLIGACIONES DEL CONSORCIADO 1]

2. OBLIGACIONES DE [NOMBRE, DENOMINACIÓN O RAZÓN SOCIAL DEL CONSORCIADO 2] [%]⁵²

[DESCRIBIR LAS OBLIGACIONES DEL CONSORCIADO 2]

TOTAL OBLIGACIONES 100%⁵³

[CONSIGNAR CIUDAD Y FECHA]

⁵¹ Consignar únicamente el porcentaje total de las obligaciones, el cual debe ser expresado en número entero, sin decimales.

⁵² Consignar únicamente el porcentaje total de las obligaciones, el cual debe ser expresado en número entero, sin decimales.

⁵³ Este porcentaje corresponde a la sumatoria de los porcentajes de las obligaciones de cada uno de los integrantes del consorcio.

.....
Consortiado 1
Nombres, apellidos y firma del Consortiado 1
o de su Representante Legal
Tipo y N° de Documento de Identidad

.....
Consortiado 2
Nombres, apellidos y firma del Consortiado 2
o de su Representante Legal
Tipo y N° de Documento de Identidad

Importante

De conformidad con el artículo 52 del Reglamento, las firmas de los integrantes del consorcio deben ser legalizadas.

ANEXO N° 6

PRECIO DE LA OFERTA

Señores

COMITÉ DE SELECCIÓN

ADJUDICACIÓN SIMPLIFICADA N° 003-2023-MDM (Primera Convocatoria)

Presente.-

Es grato dirigirme a usted, para hacer de su conocimiento que, de acuerdo con las bases, mi oferta es la siguiente:

[INCLUIR LA ESTRUCTURA DEL PRESUPUESTO DE OBRA, A FIN DE QUE EL POSTOR CONSIGNE LOS PRECIOS UNITARIOS Y EL PRECIO TOTAL DE SU OFERTA, TAL COMO SE MUESTRA DE MANERA REFERENCIAL EN EL SIGUIENTE EJEMPLO:

N° ITEM	PARTIDA	UNIDAD	METRADO	PU	SUB TOTAL
1	Total costo directo (A)				
2	Gastos generales				
2.1	Gastos fijos				
2.2	Gastos variables				
	Total gastos generales (B)				
3	Utilidad (C)				
	SUBTOTAL (A+B+C)				
4	IGV ⁵⁴				
5	Monto total de la oferta				

...]

El precio de la oferta en [CONSIGNAR LA MONEDA DE LA CONVOCATORIA] incluye todos los tributos, seguros, transporte, inspecciones, pruebas y, de ser el caso, los costos laborales conforme a la legislación vigente, así como cualquier otro concepto que pueda tener incidencia sobre el costo de la obra a ejecutar; excepto la de aquellos postores que gocen de alguna exoneración legal, no incluirán en el precio de su oferta los tributos respectivos.

[CONSIGNAR CIUDAD Y FECHA]

.....
**Firma, Nombres y Apellidos del postor o
Representante legal o común, según corresponda**

Importante

⁵⁴ Para el cálculo del IGV, aplica el redondeo previsto en la Resolución de Superintendencia SUNAT N° 025-2000/SUNAT o norma que la reemplace. En ese sentido, el porcentaje se calcula considerando dos (2) decimales. Para efectos del redondeo i) Si el primer decimal siguiente es inferior a cinco (5), el valor permanecerá igual, suprimiéndose los decimales posteriores y ii) Si el primer decimal siguiente es igual o superior a cinco (5), el valor será incrementado en un centésimo.

- En caso que el postor reduzca su oferta, según lo previsto en el artículo 68 del Reglamento, debe presentar nuevamente este Anexo.
- El postor que goce de alguna exoneración legal, debe indicar que su oferta no incluye el tributo materia de la exoneración, debiendo incluir el siguiente texto:

“Mi oferta no incluye [CONSIGNAR EL TRIBUTO MATERIA DE LA EXONERACIÓN]”.
- El análisis de precios unitarios y el detalle de los gastos generales fijos y variables no se presentan en la oferta, sino para el perfeccionamiento del contrato.

ANEXO N° 9

DECLARACIÓN JURADA (NUMERAL 49.4 DEL ARTÍCULO 49 DEL REGLAMENTO)

Señores

COMITÉ DE SELECCIÓN

ADJUDICACIÓN SIMPLIFICADA N° 003-2023-MDM (Primera Convocatoria)

Presente.-

Mediante el presente el suscrito, postor y/o Representante Legal de [CONSIGNAR EN CASO DE SER PERSONA JURÍDICA], declaro que la experiencia que acredito de la empresa [CONSIGNAR LA DENOMINACIÓN DE LA PERSONA JURÍDICA] como consecuencia de una reorganización societaria, no se encuentra en el supuesto establecido en el numeral 49.4 del artículo 49 del Reglamento.

[CONSIGNAR CIUDAD Y FECHA]

.....
**Firma, Nombres y Apellidos del postor o
Representante legal, según corresponda**

Importante

A efectos de cautelar la veracidad de esta declaración, el postor puede verificar la información de la Relación de Proveedores Sancionados por el Tribunal de Contrataciones del Estado con Sanción Vigente en <http://portal.osce.gob.pe/rnp/content/relación-de-proveedores-sancionados>.

También le asiste dicha facultad al órgano encargado de las contrataciones o al órgano de la Entidad al que se le haya asignado la función de verificación de la oferta presentada por el postor ganador de la buena pro.

ANEXO N° 10

EXPERIENCIA DEL POSTOR EN LA ESPECIALIDAD

Señores
COMITÉ DE SELECCIÓN
ADJUDICACIÓN SIMPLIFICADA N° 003-2023-MDM (Primera Convocatoria)
Presente.-

Mediante el presente, el suscrito detalla lo siguiente como EXPERIENCIA EN OBRAS SIMILARES:

N°	CLIENTE	OBJETO DEL CONTRATO	N° CONTRATO	FECHA DEL CONTRATO ⁵⁵	FECHA DE RECEPCIÓN DE LA OBRA	EXPERIENCIA PROVENIENTE ⁵⁶ DE:	MONEDA	IMPORTE ⁵⁷	TIPO DE CAMBIO VENTA ⁵⁸	MONTO FACTURADO ACUMULADO ⁵⁹
1										
2										
3										
4										

⁵⁵ Se refiere a la fecha de suscripción del contrato.

⁵⁶ Si el titular de la experiencia no es el postor, consignar si dicha experiencia corresponde a la matriz en caso que el postor sea sucursal, o fue transmitida por reorganización societaria, debiendo acompañar la documentación sustentatoria correspondiente. Al respecto, según la Opinión N° 216-2017/DTN “Considerando que la sociedad matriz y la sucursal constituyen la misma persona jurídica, la sucursal puede acreditar como suya la experiencia de su matriz”. Del mismo modo, según lo previsto en la Opinión N° 010-2013/DTN, “... en una operación de reorganización societaria que comprende tanto una fusión como una escisión, la sociedad resultante podrá acreditar como suya la experiencia de la sociedad incorporada o absorbida, que se extingue producto de la fusión; asimismo, si en virtud de la escisión se transfiere un bloque patrimonial consistente en una línea de negocio completa, la sociedad resultante podrá acreditar como suya la experiencia de la sociedad escindida, correspondiente a la línea de negocio transmitida. De esta manera, la sociedad resultante podrá emplear la experiencia transmitida, como consecuencia de la reorganización societaria antes descrita, en los futuros procesos de selección en los que participe”.

⁵⁷ Se refiere al monto del contrato ejecutado incluido adicionales y reducciones, de ser el caso.

⁵⁸ El tipo de cambio venta debe corresponder al publicado por la SBS correspondiente a la fecha de suscripción del contrato.

⁵⁹ Consignar en la moneda establecida para el valor referencial.

Nº	CLIENTE	OBJETO DEL CONTRATO	Nº CONTRATO	FECHA DEL CONTRATO ⁵⁵	FECHA DE RECEPCIÓN DE LA OBRA	EXPERIENCIA PROVENIENTE ⁵⁶ DE:	MONEDA	IMPORTE ⁵⁷	TIPO DE CAMBIO VENTA ⁵⁸	MONTO FACTURADO ACUMULADO ⁵⁹
5										
6										
7										
8										
9										
10										
TOTAL										

[CONSIGNAR CIUDAD Y FECHA]

.....
Firma, Nombres y Apellidos del postor o
Representante legal o común, según corresponda

ANEXO N° 12

**AUTORIZACIÓN DE NOTIFICACIÓN DE LA DECISIÓN DE LA ENTIDAD SOBRE LA
SOLICITUD DE AMPLIACIÓN DE PLAZO MEDIANTE MEDIOS ELECTRÓNICOS DE
COMUNICACIÓN**

(DOCUMENTO A PRESENTAR EN EL PERFECCIONAMIENTO DEL CONTRATO)

Señores

COMITÉ DE SELECCIÓN

ADJUDICACIÓN SIMPLIFICADA N° 003-2023-MDM (Primera Convocatoria)

Presente.-

El que se suscribe, [.....], postor adjudicado y/o Representante Legal de [CONSIGNAR EN CASO DE SER PERSONA JURÍDICA], identificado con [CONSIGNAR TIPO DE DOCUMENTO DE IDENTIDAD] N° [CONSIGNAR NÚMERO DE DOCUMENTO DE IDENTIDAD], autorizo que durante la ejecución del contrato se me notifique al correo electrónico [INDICAR EL CORREO ELECTRÓNICO] lo siguiente:

- ✓ Notificación de la decisión de la Entidad respecto a la solicitud de ampliación de plazo.

[CONSIGNAR CIUDAD Y FECHA]

.....
**Firma, Nombres y Apellidos del postor o
Representante legal o común, según
corresponda**

Importante

La notificación de la decisión de la Entidad respecto a la solicitud de ampliación de plazo se efectúa por medios electrónicos de comunicación, siempre que se cuente con la autorización correspondiente y sea posible obtener un acuse de recibo a través del mecanismo utilizado.