

BASES ESTÁNDAR DE ADJUDICACIÓN SIMPLIFICADA PARA LA CONTRATACIÓN DE SERVICIOS EN GENERAL

*(Decimosegunda Disposición Complementaria
Final del Reglamento)*

Aprobado mediante Directiva N°001-2019-OSCE/CD



SUB DIRECCIÓN DE NORMATIVIDAD – DIRECCIÓN TÉCNICO NORMATIVA
ORGANISMO SUPERVISOR DE LAS CONTRATACIONES DEL ESTADO - OSCE

SIMBOLOGÍA UTILIZADA:

N°	Símbolo	Descripción
1	[ABC] / [.....]	La información solicitada dentro de los corchetes sombreados debe ser completada por la Entidad durante la elaboración de las bases.
2	[ABC] / [.....]	Es una indicación, o información que deberá ser completada por la Entidad con posterioridad al otorgamiento de la buena pro para el caso específico de la elaboración de la PROFORMA DEL CONTRATO; o por los proveedores, en el caso de los ANEXOS de la oferta.
3	<div>Importante</div> <ul style="list-style-type: none"> • Abc 	Se refiere a consideraciones importantes a tener en cuenta por el órgano encargado de las contrataciones o comité de selección, según corresponda y por los proveedores.
4	<div>Advertencia</div> <ul style="list-style-type: none"> • Abc 	Se refiere a advertencias a tener en cuenta por el órgano encargado de las contrataciones o comité de selección, según corresponda y por los proveedores.
5	<div>Importante para la Entidad</div> <ul style="list-style-type: none"> • Xyz 	Se refiere a consideraciones importantes a tener en cuenta por el órgano encargado de las contrataciones o comité de selección, según corresponda y deben ser eliminadas una vez culminada la elaboración de las bases.

CARACTERÍSTICAS DEL DOCUMENTO:

Las bases estándar deben ser elaboradas en formato WORD, y deben tener las siguientes características:

N°	Características	Parámetros
1	Márgenes	Superior : 2.5 cm Inferior: 2.5 cm Izquierda: 2.5 cm Derecha: 2.5 cm
2	Fuente	Arial
3	Estilo de Fuente	Normal: Para el contenido en general Cursiva: Para el encabezado y pie de página Para las Consideraciones importantes (Ítem 3 del cuadro anterior)
4	Color de Fuente	Automático: Para el contenido en general Azul : Para las Consideraciones importantes (Ítem 3 del cuadro anterior)
5	Tamaño de Letra	16 : Para las dos primeras hojas de las Secciones General y Específica 11 : Para el nombre de los Capítulos. 10 : Para el cuerpo del documento en general 9 : Para el encabezado y pie de página Para el contenido de los cuadros, pudiendo variar, según la necesidad 8 : Para las Notas al pie
6	Alineación	Justificada: Para el contenido en general y notas al pie. Centrada : Para la primera página, los títulos de las Secciones y nombres de los Capítulos)
7	Interlineado	Sencillo
8	Espaciado	Anterior : 0 Posterior : 0
9	Subrayado	Para los nombres de las Secciones y para resaltar o hacer hincapié en algún concepto

INSTRUCCIONES DE USO:

- Una vez registrada la información solicitada dentro de los corchetes sombreados en gris, el texto deberá quedar en letra tamaño 10, con estilo normal, sin formato de negrita y sin sombrear.
- La nota **IMPORTANTE** no puede ser modificada ni eliminada en la Sección General. En el caso de la Sección Específica debe seguirse la instrucción que se indica en dicha nota.

Elaboradas en mayo 2019
Modificadas en junio, diciembre 2019, julio 2020, julio y diciembre 2021, junio y octubre 2022



BASES ESTÁNDAR DE ADJUDICACIÓN SIMPLIFICADA PARA LA CONTRATACIÓN DE SERVICIOS EN GENERAL

ADJUDICACIÓN SIMPLIFICADA N° N°012-2023-DRTC-A./C.S.-1 PRIMERA CONVOCATORIA

CONTRATACIÓN DE SERVICIO DE ¹
CONTRATACIÓN DE SERVICIO DE MANTENIMIENTO RUTINARIO
DE LA RED VIAL DEPARTAMENTAL NO PAVIMENTADA - TRAMO:
EMP. PE-3S (CURAHUASI) - QUISCAPAMPA - DISTRITO DE
CURAHUASI - ABANCAY - APURIMAC, DEL PROGRAMA DE
CAMINOS DEPARTAMENTALES CON MANTENIMIENTO VIAL.

¹ De conformidad con la Decimosegunda Disposición Complementaria Final del Reglamento, estas bases se utilizan para la contratación de servicios a los que hace referencia el Decreto Supremo N° 034-2008-MTC, Reglamento Nacional de Gestión de Infraestructura Vial.

DEBER DE COLABORACIÓN

La Entidad y todo proveedor que se someta a las presentes Bases, sea como participante, postor y/o contratista, deben conducir su actuación conforme a los principios previstos en la Ley de Contrataciones del Estado.

En este contexto, se encuentran obligados a prestar su colaboración al OSCE y a la Secretaría Técnica de la Comisión de Defensa de la Libre Competencia del INDECOPI, en todo momento según corresponda a sus competencias, a fin de comunicar presuntos casos de fraude, colusión y corrupción por parte de los funcionarios y servidores de la Entidad, así como los proveedores y demás actores que participan en el proceso de contratación.

De igual forma, deben poner en conocimiento del OSCE y a la Secretaría Técnica de la Comisión de Defensa de la Libre Competencia del INDECOPI los indicios de conductas anticompetitivas que se presenten durante el proceso de contratación, en los términos del Decreto Legislativo N° 1034, "Ley de Represión de Conductas Anticompetitivas", o norma que la sustituya, así como las demás normas de la materia.

La Entidad y todo proveedor que se someta a las presentes Bases, sea como participante, postor y/o contratista del proceso de contratación deben permitir al OSCE o a la Secretaría Técnica de la Comisión de Defensa de la Libre Competencia del INDECOPI el acceso a la información referida a las contrataciones del Estado que sea requerida, prestar testimonio o absolución de posiciones que se requieran, entre otras formas de colaboración.

SECCIÓN GENERAL

DISPOSICIONES COMUNES DEL PROCEDIMIENTO DE SELECCIÓN

(ESTA SECCIÓN NO DEBE SER MODIFICADA EN NINGÚN EXTREMO, BAJO SANCIÓN DE NULIDAD)

CAPÍTULO I ETAPAS DEL PROCEDIMIENTO DE SELECCIÓN

1.1. REFERENCIAS

Cuando en el presente documento se mencione la palabra Ley, se entiende que se está haciendo referencia a la Ley N° 30225, Ley de Contrataciones del Estado, y cuando se mencione la palabra Reglamento, se entiende que se está haciendo referencia al Reglamento de la Ley de Contrataciones del Estado aprobado por Decreto Supremo N° 344-2018-EF.

Las referidas normas incluyen sus respectivas modificaciones, de ser el caso.

1.2. CONVOCATORIA

Se realiza a través de su publicación en el SEACE de conformidad con lo señalado en el artículo 54 del Reglamento, en la fecha señalada en el calendario del procedimiento de selección, debiendo adjuntar las bases y resumen ejecutivo.

1.3. REGISTRO DE PARTICIPANTES

El registro de participantes se realiza conforme al artículo 55 del Reglamento. En el caso de un consorcio, basta que se registre uno (1) de sus integrantes.

Importante

- *Para registrarse como participante en un procedimiento de selección convocado por las Entidades del Estado Peruano, es necesario que los proveedores cuenten con inscripción vigente y estar habilitados ante el Registro Nacional de Proveedores (RNP) que administra el Organismo Supervisor de las Contrataciones del Estado (OSCE). Para obtener mayor información, se puede ingresar a la siguiente dirección electrónica: www.rnp.gob.pe.*
- *Los proveedores que deseen registrar su participación deben ingresar al SEACE utilizando su Certificado SEACE (usuario y contraseña). Asimismo, deben observar las instrucciones señaladas en el documento de orientación "Guía para el registro de participantes electrónico" publicado en <https://www2.seace.gob.pe/>.*
- *En caso los proveedores no cuenten con inscripción vigente en el RNP y/o se encuentren inhabilitados o suspendidos para ser participantes, postores y/o contratistas, el SEACE restringirá su registro, quedando a potestad de estos intentar nuevamente registrar su participación en el procedimiento de selección en cualquier otro momento, dentro del plazo establecido para dicha etapa, siempre que haya obtenido la vigencia de su inscripción o quedado sin efecto la sanción que le impuso el Tribunal de Contrataciones del Estado.*

1.4. FORMULACIÓN DE CONSULTAS Y OBSERVACIONES A LAS BASES

La formulación de consultas y observaciones a las bases se efectúa de conformidad con lo establecido en los numerales 72.1 y 72.2 del artículo 72 del Reglamento, así como el literal a) del artículo 89 del Reglamento.

Importante

No pueden formularse consultas ni observaciones respecto del contenido de una ficha de homologación aprobada. Las consultas y observaciones que se formulen sobre el particular, se tienen como no presentadas.

1.5. ABSOLUCIÓN DE CONSULTAS, OBSERVACIONES E INTEGRACIÓN DE BASES

La absolución de consultas, observaciones e integración de las bases se realizan conforme a las disposiciones previstas en el numeral 72.4 del artículo 72 del Reglamento y el literal a) del artículo 89 del Reglamento.

Importante

- *No se absolverán consultas y observaciones a las bases que se presenten en forma física.*
- *Cuando exista divergencia entre lo indicado en el pliego de absolución de consultas y observaciones y la integración de bases, prevalece lo absuelto en el referido pliego; sin perjuicio, del deslinde de responsabilidades correspondiente.*

1.6. FORMA DE PRESENTACIÓN DE OFERTAS

Las ofertas se presentan conforme lo establecido en el artículo 59 y en el artículo 90 del Reglamento.

Las declaraciones juradas, formatos o formularios previstos en las bases que conforman la oferta deben estar debidamente firmados por el postor (firma manuscrita o digital, según la Ley N° 27269, Ley de Firmas y Certificados Digitales²). Los demás documentos deben ser visados por el postor. En el caso de persona jurídica, por su representante legal, apoderado o mandatario designado para dicho fin y, en el caso de persona natural, por este o su apoderado. No se acepta el pegado de la imagen de una firma o visto. Las ofertas se presentan foliadas.

Importante

- *Los formularios electrónicos que se encuentran en el SEACE y que los proveedores deben llenar para presentar sus ofertas, tienen carácter de declaración jurada.*
- *En caso la información contenida en los documentos escaneados que conforman la oferta no coincida con lo declarado a través del SEACE, prevalece la información declarada en los documentos escaneados.*
- *No se tomará en cuenta las ofertas que se presenten en físico a la Entidad.*

1.7. PRESENTACIÓN Y APERTURA DE OFERTAS

El participante presentará su oferta de manera electrónica a través del SEACE, desde las 00:01 horas hasta las 23:59 horas del día establecido para el efecto en el cronograma del procedimiento; adjuntando el archivo digitalizado que contenga los documentos que conforman la oferta de acuerdo a lo requerido en las bases.

El participante debe verificar antes de su envío, bajo su responsabilidad, que el archivo pueda ser descargado y su contenido sea legible.

Importante

Los integrantes de un consorcio no pueden presentar ofertas individuales ni conformar más de un consorcio en un procedimiento de selección, o en un determinado ítem cuando se trate de procedimientos de selección según relación de ítems.

² Para mayor información sobre la normativa de firmas y certificados digitales ingresar a: <https://www.indecopi.gob.pe/web/firmas-digitales/firmar-y-certificados-digitales>

En la apertura electrónica de la oferta, el órgano encargado de las contrataciones o el comité de selección, según corresponda, verifica la presentación de lo exigido en la sección específica de las bases de conformidad con el numeral 73.2 del artículo 73 del Reglamento y determina si las ofertas responden a las características y/o requisitos y condiciones de los Términos de Referencia, detallados en la sección específica de las bases. De no cumplir con lo requerido, la oferta se considera no admitida.

Asimismo, el órgano encargado de las contrataciones o el comité de selección, según corresponda, declara no admitidas las ofertas que se encuentran por debajo del ochenta por ciento (80%) del valor referencial o que excedan el valor referencial.

1.8. EVALUACIÓN DE LAS OFERTAS

La evaluación de las ofertas se realiza conforme a lo establecido en el numeral 74.1 y el literal a) del numeral 74.2 del artículo 74 del Reglamento.

En el supuesto de que dos (2) o más ofertas empaten, la determinación del orden de prelación de las ofertas empatadas se efectúa siguiendo estrictamente el orden establecido en el numeral 91.1 del artículo 91 del Reglamento.

El desempate mediante sorteo se realiza de manera electrónica a través del SEACE.

Importante

En el caso de contratación de servicios en general que se presten fuera de la provincia de Lima y Callao, cuyo valor referencial no supere los doscientos mil Soles (S/ 200,000.00), a solicitud del postor se asigna una bonificación equivalente al diez por ciento (10%) sobre el puntaje total obtenido por los postores con domicilio en la provincia donde prestará el servicio, o en las provincias colindantes, sean o no pertenecientes al mismo departamento o región. El domicilio es el consignado en la constancia de inscripción ante el RNP³. Lo mismo aplica en el caso de procedimientos de selección por relación de ítems, cuando algún ítem no supera el monto señalado anteriormente.

1.9. CALIFICACIÓN DE OFERTAS

La calificación de las ofertas se realiza conforme a lo establecido en los numerales 75.1 y 75.2 del artículo 75 del Reglamento.

1.10. SUBSANACIÓN DE LAS OFERTAS

La subsanación de las ofertas se sujeta a lo establecido en el artículo 60 del Reglamento. El plazo que se otorgue para la subsanación no puede ser inferior a un (1) día hábil

La solicitud de subsanación se realiza de manera electrónica a través del SEACE y será remitida al correo electrónico consignado por el postor al momento de realizar su inscripción en el RNP, siendo su responsabilidad el permanente seguimiento de las notificaciones a dicho correo. La notificación de la solicitud se entiende efectuada el día de su envío al correo electrónico.

La presentación de las subsanaciones se realiza a través del SEACE. No se tomará en cuenta la subsanación que se presente en físico a la Entidad.

1.11. OTORGAMIENTO DE LA BUENA PRO

³ La constancia de inscripción electrónica se visualizará en el portal web del Registro Nacional de Proveedores: www.rnp.gob.pe

Definida la oferta ganadora, el órgano encargado de las contrataciones o el comité de selección, según corresponda, otorga la buena pro mediante su publicación en el SEACE, incluyendo el cuadro comparativo y las actas debidamente motivadas de los resultados de la admisión, no admisión, evaluación, calificación, descalificación y el otorgamiento de la buena pro.

1.12. CONSENTIMIENTO DE LA BUENA PRO

Cuando se hayan presentado dos (2) o más ofertas, el consentimiento de la buena pro se produce a los cinco (5) días hábiles siguientes de la notificación de su otorgamiento, sin que los postores hayan ejercido el derecho de interponer el recurso de apelación.

En caso que se haya presentado una sola oferta, el consentimiento de la buena pro se produce el mismo día de la notificación de su otorgamiento.

El consentimiento del otorgamiento de la buena pro se publica en el SEACE al día hábil siguiente de producido.

Importante

Una vez consentido el otorgamiento de la buena pro, el órgano encargado de las contrataciones o el órgano de la Entidad al que se haya asignado tal función realiza la verificación de la oferta presentada por el postor ganador de la buena pro conforme lo establecido en el numeral 64.6 del artículo 64 del Reglamento.

CAPÍTULO II

SOLUCIÓN DE CONTROVERSIAS DURANTE EL PROCEDIMIENTO DE SELECCIÓN

2.1. RECURSO DE APELACIÓN

A través del recurso de apelación se pueden impugnar los actos dictados durante el desarrollo del procedimiento de selección hasta antes del perfeccionamiento del contrato.

El recurso de apelación se presenta ante la Entidad convocante, y es conocido y resuelto por su Titular, cuando el valor referencial sea igual o menor a cincuenta (50) UIT. Cuando el valor referencial sea mayor a dicho monto, el recurso de apelación se presenta ante y es resuelto por el Tribunal de Contrataciones del Estado.

En los procedimientos de selección según relación de ítems, el valor referencial total del procedimiento determina ante quién se presenta el recurso de apelación.

Los actos que declaren la nulidad de oficio, la cancelación del procedimiento de selección y otros actos emitidos por el Titular de la Entidad que afecten la continuidad de este, se impugnan ante el Tribunal de Contrataciones del Estado.

Importante

- *Una vez otorgada la buena pro, el órgano encargado de las contrataciones o el comité de selección, según corresponda, está en la obligación de permitir el acceso de los participantes y postores al expediente de contratación, salvo la información calificada como secreta, confidencial o reservada por la normativa de la materia, a más tardar dentro del día siguiente de haberse solicitado por escrito.*

Luego de otorgada la buena pro no se da a conocer las ofertas cuyos requisitos de calificación no fueron analizados y revisados por el órgano encargado de las contrataciones o el comité de selección, según corresponda.

- *A efectos de recoger la información de su interés, los postores pueden valerse de distintos medios, tales como: (i) la lectura y/o toma de apuntes, (ii) la captura y almacenamiento de imágenes, e incluso (iii) pueden solicitar copia de la documentación obrante en el expediente, siendo que, en este último caso, la Entidad deberá entregar dicha documentación en el menor tiempo posible, previo pago por tal concepto.*
- *El recurso de apelación se presenta ante la Mesa de Partes del Tribunal o ante las oficinas desconcentradas del OSCE, o en la Unidad de Trámite Documentario de la Entidad, según corresponda.*

2.2. PLAZOS DE INTERPOSICIÓN DEL RECURSO DE APELACIÓN

La apelación contra el otorgamiento de la buena pro o contra los actos dictados con anterioridad a ella se interpone dentro de los cinco (5) días hábiles siguientes de haberse notificado el otorgamiento de la buena pro.

La apelación contra los actos dictados con posterioridad al otorgamiento de la buena pro, contra la declaración de nulidad, cancelación y declaratoria de desierto del procedimiento, se interpone dentro de los cinco (5) días hábiles siguientes de haberse tomado conocimiento del acto que se desea impugnar.

CAPÍTULO III DEL CONTRATO

3.1. PERFECCIONAMIENTO DEL CONTRATO

Los plazos y el procedimiento para perfeccionar el contrato se realiza conforme a lo indicado en el artículo 141 del Reglamento.

El contrato se perfecciona con la suscripción del documento que lo contiene, salvo en los contratos cuyo monto del valor referencial no supere los doscientos mil Soles (S/ 200,000.00), en los que se puede perfeccionar con la recepción de la orden de servicios, conforme a lo previsto en la sección específica de las bases.

En el caso de procedimientos de selección por relación de ítems, se puede perfeccionar el contrato con la suscripción del documento o con la recepción de una orden de servicios, cuando el valor referencial del ítem corresponda al parámetro establecido en el párrafo anterior.

Importante

El órgano encargado de las contrataciones o el comité de selección, según corresponda, debe consignar en la sección específica de las bases la forma en que se perfeccionará el contrato, sea con la suscripción del contrato o la recepción de la orden de servicios. En caso la Entidad perfeccione el contrato con la recepción de la orden de servicios no debe incluir la proforma del contrato establecida en el Capítulo V de la sección específica de las bases.

Para perfeccionar el contrato, el postor ganador de la buena pro debe presentar los documentos señalados en el artículo 139 del Reglamento y los previstos en la sección específica de las bases.

3.2. GARANTÍAS

Las garantías que deben otorgar los postores y/o contratistas, según corresponda, son las de fiel cumplimiento del contrato y por los adelantos.

3.2.1. GARANTÍA DE FIEL CUMPLIMIENTO

Como requisito indispensable para perfeccionar el contrato, el postor ganador debe entregar a la Entidad la garantía de fiel cumplimiento del mismo por una suma equivalente al diez por ciento (10%) del monto del contrato original. Esta se mantiene vigente hasta la conformidad de la recepción de la prestación a cargo del contratista.

3.2.2. GARANTÍA DE FIEL CUMPLIMIENTO POR PRESTACIONES ACCESORIAS

En las contrataciones que conllevan la ejecución de prestaciones accesorias, tales como mantenimiento, reparación o actividades afines, se otorga una garantía adicional por una suma equivalente al diez por ciento (10%) del monto del contrato de la prestación accesorio, la misma que debe ser renovada periódicamente hasta el cumplimiento total de las obligaciones garantizadas.

Importante

- En los contratos cuyos montos sean iguales o menores a doscientos mil Soles (S/ 200,000.00), no corresponde presentar garantía de fiel cumplimiento de contrato ni garantía de fiel cumplimiento por prestaciones accesorias. Dicha excepción también aplica a los contratos derivados de procedimientos de selección por relación de ítems, cuando el monto del ítem*

adjudicado o la sumatoria de los montos de los ítems adjudicados no superen el monto señalado anteriormente, conforme a lo dispuesto en el literal a) del artículo 152 del Reglamento.

- En los contratos periódicos de prestación de servicios en general que celebren las Entidades con las micro y pequeñas empresas, estas últimas pueden otorgar como garantía de fiel cumplimiento el diez por ciento (10%) del monto del contrato, porcentaje que es retenido por la Entidad durante la primera mitad del número total de pagos a realizarse, de forma prorrateada en cada pago, con cargo a ser devuelto a la finalización del mismo, conforme lo establecen los numerales 149.4 y 149.5 del artículo 149 del Reglamento y numeral 151.2 del artículo 151 del Reglamento.*

3.2.3. GARANTÍA POR ADELANTO

En caso se haya previsto en la sección específica de las bases la entrega de adelantos, el contratista debe presentar una garantía emitida por idéntico monto conforme a lo estipulado en el artículo 153 del Reglamento.

3.3. REQUISITOS DE LAS GARANTÍAS

Las garantías que se presenten deben ser incondicionales, solidarias, irrevocables y de realización automática en el país, al solo requerimiento de la Entidad. Asimismo, deben ser emitidas por empresas que se encuentren bajo la supervisión directa de la Superintendencia de Banca, Seguros y Administradoras Privadas de Fondos de Pensiones y que cuenten con clasificación de riesgo B o superior. Asimismo, deben estar autorizadas para emitir garantías; o estar consideradas en la última lista de bancos extranjeros de primera categoría que periódicamente publica el Banco Central de Reserva del Perú.

Importante

Corresponde a la Entidad verificar que las garantías presentadas por el postor ganador de la buena pro y/o contratista cumplan con los requisitos y condiciones necesarios para su aceptación y eventual ejecución, sin perjuicio de la determinación de las responsabilidades funcionales que correspondan.

Advertencia

Los funcionarios de las Entidades no deben aceptar garantías emitidas bajo condiciones distintas a las establecidas en el presente numeral, debiendo tener en cuenta lo siguiente:

- 1. La clasificadora de riesgo que asigna la clasificación a la empresa que emite la garantía debe encontrarse listada en el portal web de la SBS (<http://www.sbs.gob.pe/sistema-financiero/clasificadoras-de-riesgo>).*
- 2. Se debe identificar en la página web de la clasificadora de riesgo respectiva, cuál es la clasificación vigente de la empresa que emite la garantía, considerando la vigencia a la fecha de emisión de la garantía.*
- 3. Para fines de lo establecido en el artículo 148 del Reglamento, la clasificación de riesgo B, incluye las clasificaciones B+ y B.*
- 4. Si la empresa que otorga la garantía cuenta con más de una clasificación de riesgo emitida por distintas empresas listadas en el portal web de la SBS, bastará que en una de ellas cumpla con la clasificación mínima establecida en el Reglamento.*

En caso exista alguna duda sobre la clasificación de riesgo asignada a la empresa emisora de la garantía, se deberá consultar a la clasificadora de riesgos respectiva.

De otro lado, además de cumplir con el requisito referido a la clasificación de riesgo, a efectos de verificar si la empresa emisora se encuentra autorizada por la SBS para emitir garantías,

debe revisarse el portal web de dicha Entidad (<http://www.sbs.gob.pe/sistema-financiero/relacion-de-empresas-que-se-encuentran-autorizadas-a-emitar-cartas-fianza>).

Los funcionarios competentes deben verificar la autenticidad de la garantía a través de los mecanismos establecidos (consulta web, teléfono u otros) por la empresa emisora.

3.4. EJECUCIÓN DE GARANTÍAS

La Entidad puede solicitar la ejecución de las garantías conforme a los supuestos contemplados en el artículo 155 del Reglamento.

3.5. ADELANTOS

La Entidad puede entregar adelantos directos al contratista, los que en ningún caso exceden en conjunto del treinta por ciento (30%) del monto del contrato original, siempre que ello haya sido previsto en la sección específica de las bases.

3.6. PENALIDADES

3.6.1. PENALIDAD POR MORA EN LA EJECUCIÓN DE LA PRESTACIÓN

En caso de retraso injustificado del contratista en la ejecución de las prestaciones objeto del contrato, la Entidad le aplica automáticamente una penalidad por mora por cada día de atraso, de conformidad con el artículo 162 del Reglamento.

3.6.2. OTRAS PENALIDADES

La Entidad puede establecer penalidades distintas a la mencionada en el numeral precedente, según lo previsto en el artículo 163 del Reglamento y lo indicado en la sección específica de las bases.

Estos dos tipos de penalidades se calculan en forma independiente y pueden alcanzar cada una un monto máximo equivalente al diez por ciento (10%) del monto del contrato vigente, o de ser el caso, del ítem que debió ejecutarse.

3.7. INCUMPLIMIENTO DEL CONTRATO

Las causales para la resolución del contrato, serán aplicadas de conformidad con el artículo 36 de la Ley y 164 del Reglamento.

3.8. PAGOS

El pago se realiza después de ejecutada la respectiva prestación, pudiendo contemplarse pagos a cuenta, según la forma establecida en la sección específica de las bases o en el contrato.

La Entidad paga las contraprestaciones pactadas a favor del contratista dentro de los diez (10) días calendario siguientes de otorgada la conformidad de los servicios, siempre que se verifiquen las condiciones establecidas en el contrato para ello, bajo responsabilidad del funcionario competente. La conformidad se emite en un plazo máximo de veinte (20) días de producida la recepción.

En el caso que se haya suscrito contrato con un consorcio, el pago se realizará de acuerdo a lo

que se indique en el contrato de consorcio.

Advertencia

En caso de retraso en los pagos a cuenta o pago final por parte de la Entidad, salvo que se deba a caso fortuito o fuerza mayor, esta reconoce al contratista los intereses legales correspondientes, de conformidad con el artículo 39 de la Ley y 171 del Reglamento, debiendo repetir contra los responsables de la demora injustificada.

3.9. DISPOSICIONES FINALES

Todos los demás aspectos del presente procedimiento no contemplados en las bases se regirán supletoriamente por la Ley y su Reglamento, así como por las disposiciones legales vigentes.

SECCIÓN ESPECÍFICA

CONDICIONES ESPECIALES DEL PROCEDIMIENTO DE SELECCIÓN

(EN ESTA SECCIÓN LA ENTIDAD DEBERÁ COMPLETAR LA INFORMACIÓN EXIGIDA, DE ACUERDO A LAS INSTRUCCIONES INDICADAS)

CAPÍTULO I GENERALIDADES

1.1. ENTIDAD CONVOCANTE

Nombre : DIRECCION REGIONAL DE TRANSPORTES Y COMUNICACIONES APURIMAC
RUC N° : 20408299382
Domicilio legal : AV. MARIÑO 125-ABANCAY-APURIMAC

1.2. OBJETO DE LA CONVOCATORIA

El presente procedimiento de selección tiene por objeto la contratación del servicio de CONTRATACIÓN DE SERVICIO DE MANTENIMIENTO RUTINARIO DE LA RED VIAL DEPARTAMENTAL NO PAVIMENTADA - TRAMO: EMP. PE-3S (CURAHUASI) - QUISCAPAMPA - DISTRITO DE CURAHUASI - ABANCAY - APURIMAC, DEL PROGRAMA DE CAMINOS DEPARTAMENTALES CON MANTENIMIENTO VIAL.

UBICACIÓN:

RED VIAL DEPARTAMENTAL RUTA	DEPARTAMENTO	DISTRITO/PROVINCIA	TRAMO	LONGITUD	PLAZO DE EJECUCIÓN
AP-112	APURÍMAC	DISTRITO DE CURAHUASI - ABANCAY	EMP. PE-3S (CURAHUASI) - QUISCAPAMPA	23.190 KM.	240 DIAS CALENDARIO

1.3. VALOR REFERENCIAL⁴

El valor referencial asciende a S/ 176,250.67 (CIENTO SETENTA Y SEIS MIL DOSCIENTOS CINCUENTA CON 67/100 SOLES), incluidos los impuestos de Ley y cualquier otro concepto que incida en el costo total de la prestación. El valor referencial ha sido calculado al mes de ABRIL.

Valor Referencial (VR)	Límites ⁵	
	Inferior	Máximo
S/ 176,250.67 (CIENTO SETENTA Y SEIS MIL DOSCIENTOS CINCUENTA CON 67/100 SOLES)	S/ 141,000.54 (CIENTO CUARENTA Y UN MIL CON 54/100 SOLES).	S/ 176,250.67 (CIENTO SETENTA Y SEIS MIL DOSCIENTOS CINCUENTA CON 67/100 SOLES)

Importante

El precio de las ofertas no puede exceder los límites del valor referencial de conformidad con la Decimosegunda Disposición Complementaria Final del Reglamento.

⁴ El monto del valor referencial indicado en esta sección de las bases no debe diferir del monto del valor referencial consignado en la ficha del procedimiento en el SEACE. No obstante, de existir contradicción entre estos montos, primará el monto del valor referencial indicado en las bases aprobadas.

⁵ Los límites se calculan considerando dos (2) decimales. Para ello, si el límite inferior tiene más de dos (2) decimales, se aumenta en un dígito el valor del segundo decimal.

1.4. EXPEDIENTE DE CONTRATACIÓN

El expediente de contratación fue aprobado mediante FORMATO N°02 - SOLICITUD Y APROBACION DE EXPEDIENTE DE CONTRATACION el 08 de mayo del 2023.

1.5. FUENTE DE FINANCIAMIENTO

RECURSOS ORDINARIOS.

Importante

La fuente de financiamiento debe corresponder a aquella prevista en la Ley de Equilibrio Financiero del Presupuesto del Sector Público del año fiscal en el cual se convoca el procedimiento de selección.

1.6. SISTEMA DE CONTRATACIÓN

El presente procedimiento se rige por el sistema de A SUMA ALZADA, de acuerdo con lo establecido en el expediente de contratación respectivo.

1.7. ALCANCES DEL REQUERIMIENTO

El alcance de la prestación está definido en el Capítulo III de la presente sección de las bases.

1.8. PLAZO DE PRESTACIÓN DEL SERVICIO

Los servicios materia de la presente convocatoria se prestarán en el plazo de (240) DOSCIENTOS CUARENTA DIAS CALENDARIO, en concordancia con lo establecido en el expediente de contratación.

1.9. COSTO DE REPRODUCCIÓN Y ENTREGA DE BASES

Los participantes registrados tienen el derecho de recabar un ejemplar de las bases, para cuyo efecto deben cancelar **S/ 4.90 (Cuatro con 90/100 soles) en mesa de partes de la Dirección Regional de Transportes y Comunicaciones Apurímac, sito en la Av. Mariño N°125 - Abancay – Apurímac.**

Importante

El costo de entrega de un ejemplar de las bases no puede exceder el costo de su reproducción.

1.10. BASE LEGAL

- Ley de Presupuesto del Sector Público para el Año Fiscal 2023.
- Ley de Equilibrio Financiero del Presupuesto del Sector Público del año fiscal 2023.
- Ley N°30225, Ley de Contrataciones del Estado.
- Decreto Legislativo N°1444, que modifica la Ley N°30225.
- Decreto Supremo N°344-2018-EF, que aprueba el Reglamento de la Ley N°30225.
- Directivas y Opiniones del OSCE.
- Cualquier otra disposición legal vigente que permita desarrollar el objeto de la convocatoria, que no contravenga lo regulado por la Ley de Contrataciones del Estado.
- Otras normativas de alcance del presente objeto de contratación.
- Ley N° 27806 - Ley de Transparencia y Acceso a la Información Pública, aprobado por Decreto Supremo N° 043-2003-PCM y sus modificatorias.
- Decreto Supremo N° 008-2008-TR, Reglamento de la MYPES.

- Ley N°27444, Ley del Procedimiento Administrativo General y sus Modificatorias.
- Código Civil.
- Decreto Supremo N° 034-2008-MTC, Reglamento Nacional de Gestión de Infraestructura Vial y sus modificatorias
- Decreto Supremo N° 029-2006-MTC, que crea el proyecto especial de infraestructura de transportes descentralizado-PROVIAS DESCENTRALIZADO.
- Decreto Supremo N° 008-2007-EF, que aprueba lineamientos para la ejecución de fondos públicos de los Gobiernos Locales provenientes de la fuente de financiamiento de recursos ordinarios.
- Decreto Supremo N° 0101-2020-PCM, que aprueba la reanudación de las actividades: Mantenimientos, mejoramiento y conservación rutinarios y periódicos de vías nacionales, departamentales y locales.
- Directiva N° 001-2019-OSCE/CD, Según modificaciones dispuestas en las Resoluciones N° 057-2019-OSCE/PRE, N° 098-2019-OSCE/PRE, N° 111-2019-OSCE/PRE, N° 185-2019-OSCE/PRE, N° 235-2019-OSCE/PRE, N° 092-2020-OSCE/PRE, N° 120-2020-OSCE/PRE, N° 100-2021-OSCE/PRE y N° 137-2021-OSCE/PRE, N° 193-2021-OSCE/PRE, N° 004-2022-OSCE/PRE, N° 086-2022-OSCE/PRE, N° 112-2022-OSCE/PRE y N° 210-2022-OSCE/PRE.
- Cualquier otra disposición legal vigente que permita desarrollar el objeto de la convocatoria, que no contravenga lo regulado por la Ley de Contrataciones del Estado
- Otras normativas de alcance del presente objeto de contratación

Las referidas normas incluyen sus respectivas modificaciones, de ser el caso.

CAPÍTULO II DEL PROCEDIMIENTO DE SELECCIÓN

2.1. CALENDARIO DEL PROCEDIMIENTO DE SELECCIÓN

Según el cronograma de la ficha de selección de la convocatoria publicada en el SEACE.

Importante

De conformidad con la vigesimosegunda Disposición Complementaria Final del Reglamento, en caso la Entidad (Ministerios y sus organismos públicos, programas o proyectos adscritos) haya difundido el requerimiento a través del SEACE siguiendo el procedimiento establecido en dicha disposición, no procede formular consultas u observaciones al requerimiento.

2.2. CONTENIDO DE LAS OFERTAS

La oferta contendrá, además de un índice de documentos⁶, la siguiente documentación:

2.2.1. Documentación de presentación obligatoria

2.2.1.1. Documentos para la admisión de la oferta

- a) Declaración jurada de datos del postor. (**Anexo N° 1**)
- b) Documento que acredite la representación de quien suscribe la oferta.

En caso de persona jurídica, copia del certificado de vigencia de poder del representante legal, apoderado o mandatario designado para tal efecto.

En caso de persona natural, copia del documento nacional de identidad o documento análogo, o del certificado de vigencia de poder otorgado por persona natural, del apoderado o mandatario, según corresponda.

En el caso de consorcios, este documento debe ser presentado por cada uno de los integrantes del consorcio que suscriba la promesa de consorcio, según corresponda.

Advertencia

De acuerdo con el artículo 4 del Decreto Legislativo N° 1246, las Entidades están prohibidas de exigir a los administrados o usuarios la información que puedan obtener directamente mediante la interoperabilidad a que se refieren los artículos 2 y 3 de dicho Decreto Legislativo. En esa medida, si la Entidad es usuaria de la Plataforma de Interoperabilidad del Estado – PIDE⁷ y siempre que el servicio web se encuentre activo en el Catálogo de Servicios de dicha plataforma, no corresponderá exigir el certificado de vigencia de poder y/o documento nacional de identidad.

- c) Declaración jurada de acuerdo con el literal b) del artículo 52 del Reglamento (**Anexo N°2**)

⁶ La omisión del índice no determina la no admisión de la oferta.

⁷ Para mayor información de las Entidades usuarias y del Catálogo de Servicios de la Plataforma de Interoperabilidad del Estado – PIDE ingresar al siguiente enlace <https://www.gobiernodigital.gob.pe/interoperabilidad/>

- d) Declaración jurada de cumplimiento de los Términos de Referencia contenidos en el numeral 3.1 del Capítulo III de la presente sección. (**Anexo N° 3**)
- e) Declaración jurada de plazo de prestación del servicio. (**Anexo N° 4**)⁸
- f) Promesa de consorcio con firmas legalizadas, de ser el caso, en la que se consigne los integrantes, el representante común, el domicilio común y las obligaciones a las que se compromete cada uno de los integrantes del consorcio así como el porcentaje equivalente a dichas obligaciones. (**Anexo N° 5**)
- g) El precio de la oferta en SOLES. Adjuntar obligatoriamente el **Anexo N° 6**.

El precio total de la oferta y los subtotales que lo componen son expresados con dos (2) decimales. Los precios unitarios pueden ser expresados con más de dos decimales.

Importante

- *El órgano encargado de las contrataciones o el comité de selección, según corresponda, verifica la presentación de los documentos requeridos. De no cumplir con lo requerido, la oferta se considera no admitida.*
- *El órgano encargado de las contrataciones o el comité de selección, según corresponda, declara no admitidas las ofertas que no se encuentren dentro de los límites del valor referencial previstos en la Decimosegunda Disposición Complementaria Final del Reglamento.*
- *En caso de requerir estructura de costos o análisis de precios, esta se presenta para el perfeccionamiento del contrato.*

2.2.1.2. Documentos para acreditar los requisitos de calificación

Incorporar en la oferta los documentos que acreditan los “**Requisitos de Calificación**” que se detallan en el numeral 3.2 del Capítulo III de la presente sección de las bases.

2.2.2. Documentación de presentación facultativa:

- a) En el caso de microempresas y pequeñas empresas integradas por personas con discapacidad, o en el caso de consorcios conformados en su totalidad por estas empresas, deben presentar la constancia o certificado con el cual acredite su inscripción en el Registro de Empresas Promocionales para Personas con Discapacidad⁹.
- b) Los postores con domicilio en la provincia donde se prestará el servicio, o en las provincias colindantes, sean o no pertenecientes al mismo departamento o región, pueden presentar la solicitud de bonificación por servicios prestados fuera de la provincia de Lima y Callao, según Anexo N° 10.
- c) Solicitud de bonificación por tener la condición de micro y pequeña empresa. (**Anexo N° 11**)

Advertencia

El órgano encargado de las contrataciones o el comité de selección, según corresponda, no podrá exigir al postor la presentación de documentos que no hayan sido indicados en los acápite “Documentos para la admisión de la oferta”, “Requisitos de calificación” y “Factores de evaluación”.

⁸ En caso de considerar como factor de evaluación la mejora del plazo de prestación del servicio, el plazo ofertado en dicho anexo servirá también para acreditar este factor.

⁹ Dicho documento se tendrá en consideración en caso de empate, conforme a lo previsto en el artículo 91 del Reglamento.

Importante para la Entidad

*Esta disposición **solo** debe ser incluida en el caso de procedimientos de selección cuyo valor referencial sea igual o menor a cincuenta (50) UIT:*

2.3. PRESENTACIÓN DEL RECURSO DE APELACIÓN

“El recurso de apelación se presenta ante la Unidad de Trámite Documentario de la Entidad.

En caso el participante o postor opte por presentar recurso de apelación y por otorgar la garantía mediante depósito en cuenta bancaria, se debe realizar el abono en:

N ° de Cuenta : [00181016213]

Banco : [BANCO DE LA NACION]

2.4. REQUISITOS PARA PERFECCIONAR EL CONTRATO

El postor ganador de la buena pro debe presentar los siguientes documentos para perfeccionar el contrato:

- a) Garantía de fiel cumplimiento del contrato.
- b) Garantía de fiel cumplimiento por prestaciones accesorias, de ser el caso.
- c) Contrato de consorcio con firmas legalizadas ante Notario de cada uno de los integrantes, de ser el caso.
- d) Código de cuenta interbancaria (CCI) o, en el caso de proveedores no domiciliados, el número de su cuenta bancaria y la entidad bancaria en el exterior.
- e) Copia de la vigencia del poder del representante legal de la empresa que acredite que cuenta con facultades para perfeccionar el contrato, cuando corresponda.
- f) Copia de DNI del postor en caso de persona natural, o de su representante legal en caso de persona jurídica.

Advertencia

De acuerdo con el artículo 4 del Decreto Legislativo N° 1246, las Entidades están prohibidas de exigir a los administrados o usuarios la información que puedan obtener directamente mediante la interoperabilidad a que se refieren los artículos 2 y 3 de dicho Decreto Legislativo. En esa medida, si la Entidad es usuaria de la Plataforma de Interoperabilidad del Estado – PIDE¹⁰ y siempre que el servicio web se encuentre activo en el Catálogo de Servicios de dicha plataforma, no corresponderá exigir los documentos previstos en los literales e) y f).

- g) Domicilio para efectos de la notificación durante la ejecución del contrato.
- h) Autorización de notificación de la decisión de la Entidad sobre la solicitud de ampliación de plazo mediante medios electrónicos de comunicación¹¹. (**Anexo N° 12**)
- i) Detalle de los precios unitarios del precio ofertado¹².
- j) Estructura de costos.
- k) Detalle del precio de la oferta de cada uno de los servicios que conforman el paquete¹³.

Importante

¹⁰ Para mayor información de las Entidades usuarias y del Catálogo de Servicios de la Plataforma de Interoperabilidad del Estado – PIDE ingresar al siguiente enlace <https://www.gobiernodigital.gob.pe/interoperabilidad/>

¹¹ En tanto se implemente la funcionalidad en el SEACE, de conformidad con la Primera Disposición Complementaria Transitoria del Decreto Supremo N° 234-2022-EF.

¹² Incluir solo en caso de la contratación bajo el sistema a suma alzada.

¹³ Incluir solo en caso de contrataciones por paquete.

- *En caso que el postor ganador de la buena pro sea un consorcio, las garantías que presente este para el perfeccionamiento del contrato, así como durante la ejecución contractual, de ser el caso, además de cumplir con las condiciones establecidas en el artículo 33 de la Ley y en el artículo 148 del Reglamento, deben consignar expresamente el nombre completo o la denominación o razón social de los integrantes del consorcio, en calidad de garantizados, de lo contrario no podrán ser aceptadas por las Entidades. No se cumple el requisito antes indicado si se consigna únicamente la denominación del consorcio, conforme lo dispuesto en la Directiva Participación de Proveedores en Consorcio en las Contrataciones del Estado”.*
- *En los contratos periódicos de prestación de servicios en general que celebren las Entidades con las micro y pequeñas empresas, estas últimas pueden otorgar como garantía de fiel cumplimiento el diez por ciento (10%) del monto del contrato, porcentaje que es retenido por la Entidad durante la primera mitad del número total de pagos a realizarse, de forma prorrateada en cada pago, con cargo a ser devuelto a la finalización del mismo, conforme lo establece el numeral 149.4 del artículo 149 y el numeral 151.2 del artículo 151 del Reglamento. Para dicho efecto los postores deben encontrarse registrados en el REMYPE, consignando en la Declaración Jurada de Datos del Postor (Anexo N° 1) o en la solicitud de retención de la garantía durante el perfeccionamiento del contrato, que tienen la condición de MYPE, lo cual será verificado por la Entidad en el link <http://www2.trabajo.gob.pe/servicios-en-linea-2-2> opción consulta de empresas acreditadas en el REMYPE.*
- *En los contratos cuyos montos sean iguales o menores a doscientos mil Soles (S/ 200,000.00), no corresponde presentar garantía de fiel cumplimiento de contrato ni garantía de fiel cumplimiento por prestaciones accesorias. Dicha excepción también aplica a los contratos derivados de procedimientos de selección por relación de ítems, cuando el monto del ítem adjudicado o la sumatoria de los montos de los ítems adjudicados no supere el monto señalado anteriormente, conforme a lo dispuesto en el literal a) del artículo 152 del Reglamento.*

Importante para la Entidad

En caso se determine que adicionalmente se puede considerar otro tipo de documentación a ser presentada para el perfeccionamiento del contrato, consignar el siguiente literal:

- l) *Deberá presentar el plan de vigilancia, prevención y control de la salud de los trabajadores con riesgo de exposición a SARS-CoV-2., Según la RM-031-2023 MINSA, RM N°265-2020 MINSA que aprueba la DIRECTIVA N°339-MINSA/DGIESP-2023 y sus modificatorias.*
- m) *Estructura de costos FOMATO N° 01.*
- n) *Seguro Obligatorio de Tránsito (SOAT) vigente, del equipamiento estratégico propuesto.*
- o) *Revisión Técnica vigente, del equipamiento estratégico propuesto.*
- p) *El postor deberá presentar la copia de licencia de conducir vinculado a los tipos de vehículos propuestos (Combi y/o Minivan y Camión Volquete). El conductor debe ser uno de los trabajadores propuestos como personal obrero.*
- q) *Adjuntar relación del personal obrero con su respectiva copia de DNI's.*

Importante

- *Corresponde a la Entidad verificar que las garantías presentadas por el postor ganador de la buena pro cumplan con los requisitos y condiciones necesarios para su aceptación y eventual ejecución, sin perjuicio de la determinación de las responsabilidades funcionales que correspondan.*
- *De conformidad con el Reglamento Consular del Perú aprobado mediante Decreto Supremo N° 076-2005-RE para que los documentos públicos y privados extendidos en el exterior tengan validez en el Perú, deben estar legalizados por los funcionarios consulares peruanos y refrendados por el Ministerio de Relaciones Exteriores del Perú, salvo que se trate de documentos públicos emitidos en países que formen parte del Convenio de la Apostilla, en cuyo caso bastará con que estos cuenten con la Apostilla de la Haya¹⁴.*
- *La Entidad no puede exigir documentación o información adicional a la consignada en el presente*

¹⁴ Según lo previsto en la Opinión N° 009-2016/DTN.

numeral para el perfeccionamiento del contrato.

2.5. PERFECCIONAMIENTO DEL CONTRATO

El contrato se perfecciona con la suscripción del documento que lo contiene. Para dicho efecto el postor ganador de la buena pro, dentro del plazo previsto en el artículo 141 del Reglamento, debe presentar la documentación requerida **en mesa de partes de la Dirección Regional de Transportes y Comunicaciones Apurímac, sito en av. Mariño 125, Abancay-Apurímac.**

Importante para la Entidad

- *En el caso de procedimientos de selección cuyo monto del valor referencial no supere los doscientos mil Soles (S/ 200,000.00), siempre que se haya optado por perfeccionar el contrato con la recepción de una orden de servicios, debe sustituirse por esta disposición:*

“El contrato se perfecciona con la notificación de la orden de servicios. Para dicho efecto el postor ganador de la buena pro, dentro del plazo previsto en el artículo 141 del Reglamento, debe presentar la documentación requerida en mesa de partes de la Dirección Regional de Transportes y Comunicaciones Apurímac, sito en av. Mariño 125, Abancay-Apurímac.

- *En el caso de procedimientos de selección por relación de ítems, se puede perfeccionar el contrato con la suscripción del documento o con la recepción de una orden de servicios, cuando el monto del valor referencial del ítem no supere los doscientos mil Soles (S/ 200,000.00).*

Importante para la Entidad

Esta disposición solo debe ser incluida en el caso que la Entidad considere la entrega de adelantos:

2.6. ADELANTOS¹⁵

“La Entidad no otorgará adelantos”

2.7. FORMA DE PAGO

La Entidad realizará el pago de la contraprestación pactada a favor del contratista en PAGOS PERIÓDICOS, DE ACUERDO A LAS VALORIZACIONES MENSUALES REALIZADAS.

Para efectos del pago de las contraprestaciones ejecutadas por el contratista, la Entidad debe contar con la siguiente documentación:

- Informe del funcionario responsable del Ingeniero Supervisor y/o Inspector en coordinación con el coordinador del Programa de Caminos Departamentales, emitiendo la conformidad de la prestación efectuada.
- Comprobante de pago.
- Presentación de informes mensuales en original, una (01) copia y sus respectivos CD, con contenido digital, de acuerdo a los formatos elaborados por el programa de caminos departamentales.

Dicha documentación se debe presentar en **mesa de partes de la Dirección Regional de Transportes y Comunicaciones Apurímac, sito en av. Mariño 125, Abancay-Apurímac.**

2.8. REAJUSTE DE LOS PAGOS

No se aplicará reajustes.

¹⁵ Si la Entidad ha previsto la entrega de adelantos, debe prever el plazo en el cual el contratista debe solicitar el adelanto, así como el plazo de entrega del mismo, conforme a lo previsto en el artículo 156 del Reglamento.

CAPÍTULO III REQUERIMIENTO

Importante

De conformidad con el numeral 29.8 del artículo 29 del Reglamento, el área usuaria es responsable de la adecuada formulación del requerimiento, debiendo asegurar la calidad técnica y reducir la necesidad de su reformulación por errores o deficiencias técnicas que repercutan en el proceso de contratación.

3.1. TERMINOS DE REFERENCIA



GOBIERNO REGIONAL DE APURIMAC
DIRECCION REGIONAL DE TRANSPORTES Y COMUNICACIONES
APURIMAC
PROGRAMA DE CAMINOS DEPARTAMENTALES (PCD)



GOBIERNO REGIONAL DE APURÍMAC



PROGRAMA DE CAMINOS DEPARTAMENTALES – PCD APURÍMAC.

TÉRMINOS DE REFERENCIA Y REQUERIMIENTOS TÉCNICOS MÍNIMOS



**CONTRATACIÓN DEL SERVICIO DE “MANTENIMIENTO
RUTINARIO DE LA RED VIAL DEPARTAMENTAL NO
PAVIMENTADA - TRAMO: EMP. PE-3S CURAHUASI -
QUISCAPAMPA, DISTRITO DE CURAHUASI -ABANCAY -
APURIMAC”.**

APURÍMAC – PERÚ

MARZO DE 2023



GOBIERNO REGIONAL DE APURIMAC
DIRECCION REGIONAL DE TRANSPORTES Y COMUNICACIONES
APURIMAC

PROGRAMA DE CAMINOS DEPARTAMENTALES (PCD)



TÉRMINOS DE REFERENCIA Y REQUERIMIENTOS TÉCNICOS MÍNIMOS

PRESTACIÓN DE SERVICIO

1. DENOMINACIÓN DE LA CONTRATACIÓN

Contratación del Servicio de “**MANTENIMIENTO RUTINARIO DE LA RED VIAL DEPARTAMENTAL NO PAVIMENTADA - TRAMO: EMP. PE-3S CURAHUASI - QUISCAPAMPA, DISTRITO DE CURAHUASI -ABANCAY - APURIMAC**”.

2. ENTIDAD CONVOCANTE

Nombre: DIRECCION REGIONAL DE TRANSPORTES Y COMUNICACIONES APURIMAC; RUC N° 20408299382

Domicilio Legal: Av. Mariño N° 125, Provincia de Abancay, Departamento de Apurímac.

3. FINALIDAD PÚBLICA

El presente proceso busca mantener y mejorar la Transitabilidad de las Rutas Departamentales mejorando los niveles de integración a través del transporte priorizando los niveles de seguridad de los usuarios y del transporte terrestre en general.

4. CONDICIONES DE LA CONTRATACION

La contratación de los servicios de mantenimiento rutinario, será bajo la modalidad de contrata es por servicios aplicando de manera mensual las normas de Evaluación del Estudio de Fortalecimiento de la Gestión de Mantenimiento - GEMA.

5. ANTECEDENTES

PROVIAS DESCENTRALIZADO es la Unidad Ejecutora del Pliego Ministerio de Transportes y Comunicaciones, adscrita al viceministerio de transportes, resultante de la fusión por absorción del Proyecto Especial de Infraestructura de Transporte Departamental – Provias Departamental y el Proyecto Especial de Infraestructura de Transporte Departamental y el Proyecto Especial de Infraestructura de Transporte Rural – Provias Rural, dispuesta por Decreto Supremo N° 029-2006-MTC. Habiendo asumido las competencias y funciones de los proyectos fusionados.

El GOBIERNO REGIONAL, de acuerdo a lo establecido en el artículo 191 de la Constitución Política del Perú, es una persona jurídica de derecho público, con autonomía política, económica y administrativa en asuntos de su competencia y conforme a lo indicado por la Ley N° 27867 – Ley Orgánica de Gobiernos Regionales constituye para su administración económica y financiera, un pliego presupuestal; tiene por finalidad esencial, fomentar el desarrollo regional integral sostenible, promoviendo la inversión pública y privada, el empleo; así como garantizar el ejercicio pleno de los derechos y la igualdad de oportunidades de sus habitantes, de acuerdo con los planes y programas nacionales, regionales y locales de desarrollo.

De acuerdo LEY N° 31638, Presupuesto Anual de Gastos para el Año Fiscal 2023 por el monto de S/ 214,790,274,052.00 (DOSCIENTOS CATORCE MIL SETECIENTOS NOVENTA MILLONES DOSCIENTOS SETENTA Y CUATRO MIL CINCUENTA Y DOS Y 00/100 SOLES), que comprende los créditos presupuestarios máximos correspondientes a los pliegos presupuestarios del Gobierno Nacional, los gobiernos regionales y los gobiernos locales, agrupados en Gobierno Central e instancias descentralizadas, conforme a la Constitución Política del Perú.

En tal sentido, los presentes Términos de Referencia definen los requisitos técnico - administrativo que deberán cumplir las personas naturales o jurídicas que sean contratadas para realizar el servicio.





GOBIERNO REGIONAL DE APURIMAC
DIRECCION REGIONAL DE TRANSPORTES Y COMUNICACIONES
APURIMAC



PROGRAMA DE CAMINOS DEPARTAMENTALES (PCD)

6. BASE LEGAL.

- Constitución Política del Perú.
- Ley N° 31638, Ley de Presupuesto del Sector Público Para el Año Fiscal 2023.
- Ley N° 27658, Ley Marco de Modernización de la Gestión del Estado.
- Ley N° 27783, Ley de Bases de la Descentralización.
- Ley N° 27867, Ley Orgánica de Gobiernos Regionales.
- Ley N° 29370, Ley de Organización y Funciones del Ministerio de Transportes y Comunicaciones.
- Ley N° 29976, Ley que crea la Comisión de Alto Nivel de Anticorrupción.
- Ley N° 30225, Ley de Contrataciones del Estado.
- Decreto Supremo N° 234-2022-EF, que aprueba la modificatoria del Reglamento de la Ley de Contrataciones del Estado.
- Decreto Legislativo N° 1440, Decreto Legislativo del Sistema Nacional de Presupuesto Público.
- Decreto Supremo N° 029-2006-MTC, que crea el Proyecto Especial de Infraestructura de Transportes Descentralizado – PROVIAS DESCENTRALIZADO.
- Decreto Supremo N° 008-2007-EF, que aprueba lineamientos para la ejecución de fondos públicos de los Gobiernos Locales provenientes de la fuente de financiamiento de recursos ordinarios.
- Resolución Directoral N° 005-2016-MTC/14 que incorpora en el Manual de Carreteras – Mantenimiento o Conservación Vial, el documento denominado "Parte 4 – Mantenimiento Rutinario Manual en Caminos Vecinales o Rurales por parte de los Gobiernos Locales".
- Resolución Directoral N° 008-2014-MTC/14 que aprueba el Manual de Carreteras – Mantenimiento o Conservación Vial.
- Decreto Supremo N° 101-2020-PCM, que aprueba la reanudación de las actividades: "Mantenimientos, Mejoramiento y Conservación Rutinarios y Periódicos de Vías Nacionales, Departamentales y Locales".
- RESOLUCION MINSITERIAL N° 031-2023-MINSA que aprueba la DIRECTIVA N° 339-MINSA/DGIESP-2023 Directiva Administrativa que establece las disposiciones para la vigilancia, prevención y control de la salud de los trabajadores con riesgo de exposición a SARS-CoV-2
- Resolución Directoral N° 022-2013-MTC/14, que aprueba el Manual de especificaciones técnicas generales para construcción EG-2013.
- Resolución Directoral N° 017-2013-MTC/14, que aprueba el Manual de Carreteras – Conservación vial.
- Resolución Directoral N° 008-2014-MTC/14, que aprueba la versión a marzo 2014 del Manual de Carreteras - Mantenimiento o Conservación Vial.
- Resolución Directoral N° 010-2014-MTC/14, que aprueba el Manual de vías de suelos, geología, geotecnia y pavimentos - Sección Suelos y Pavimentos.
- Resolución Directoral N° 002-2018-MTC/14, que aprueba el Glosario de Términos de uso frecuente en proyectos de infraestructura vial.

El servicio tendrá en cuenta las actualizaciones o modificaciones que se hagan a la normatividad indicada.

7. OBJETIVOS DE LA CONTRATACIÓN

7.1 OBJETIVO GENERAL:

Contratación de una persona natural o jurídica que ejecutara el servicio "MANTENIMIENTO RUTINARIO DE LA RED VIAL DEPARTAMENTAL NO PAVIMENTADA - TRAMO: EMP. PE-3S CURAHUASI - QUISCAPAMPA, DISTRITO DE CURAHUASI -ABANCAY - APURIMAC", LONGITUD DE 23.190 KM., acorde el "Manual de Carreteras Mantenimiento o Conservación Vial" aprobado mediante la Resolución Directoral N° 08-2014-MTC/14 (27.03.2014); así como, en lo que corresponda al Manual de Carreteras; Especificaciones Técnicas Generales para la Construcción (EG-2013). Actualizado a junio 2013 mediante la Resolución Directoral N° 22-2013-MTC/14 (07.08.2013).





GOBIERNO REGIONAL DE APURIMAC
DIRECCIÓN REGIONAL DE TRANSPORTES Y COMUNICACIONES
APURIMAC

PROGRAMA DE CAMINOS DEPARTAMENTALES (PCD)



7.2 OBJETIVOS ESPECÍFICOS:

- Contar con un servicio efectivo de mantenimiento de vías departamentales considerando todas las actividades necesarias para garantizar la transitabilidad en la totalidad del tramo indicado.
- Brindar oportunidad de trabajo y capacitación a las comunidades, población en general y centros poblados que el camino interconecte respecto del transporte en las vías departamentales, coadyuvando de esta manera al desarrollo regional.

8. ALCANCE Y DESCRIPCIÓN DEL SERVICIO

El mantenimiento Rutinario es un SERVICIO que involucra un conjunto de actividades que se realizan en la vía con la finalidad de lograr una adecuada transitabilidad del camino (superficie de rodadura y drenaje), ante la presencia de fallas focalizadas en la superficie de rodadura, como también el requerimiento de reparaciones y limpieza de obras de drenaje, siendo las siguientes actividades.

8.1 UBICACIÓN

• **Ubicación Geográfica:**

El tramo de la carretera a intervenir perteneciente a la **Red Vial Departamental Ruta: AP-112** comprende desde la Población de Curahuasi hasta el sector de Quiscapampa, Provincia de Abancay, que a continuación se detalla:

Punto de inicio sector Curahuasi : Altura: 2,671.00 m.s.n.m.

Punto Intermedio : Altura: 3,223.5 m.s.n.m.

Punto Final sector Quiscapampa : Altura: 3,789.00 m.s.n.m.



Coordenadas UTM

Inicio Sector Curahuasi		Final Sector Quiscapampa	
Norte	: 8502087.00	Norte	: 8494960.00
Este	: 749350.00	Este	: 754302.00

• **Ubicación Política.**

Región : Apurímac.
Provincia : Abancay
Distrito : Curahuasi



GOBIERNO REGIONAL DE APURIMAC
DIRECCION REGIONAL DE TRANSPORTES Y COMUNICACIONES
APURIMAC

PROGRAMA DE CAMINOS DEPARTAMENTALES (PCD)

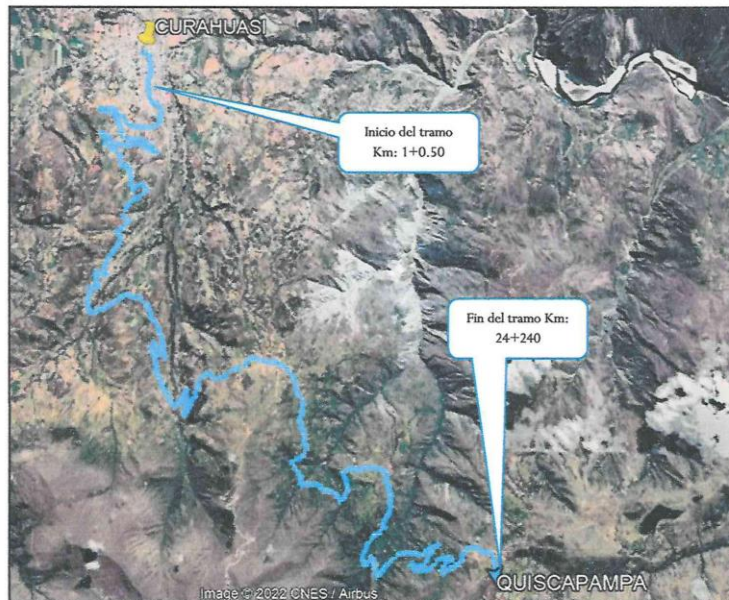

- Cabe recalcar que la longitud total del tramo es de 24.24 km, la longitud a intervenir es de 23.19 km, esto debido a la pavimentación existe de la progresiva 0+000 + 1+ 050.
- **Vías de Acceso y Comunicación:** Para acceder al tramo de mantenimiento rutinario de la red vial Departamental Ruta AP-112 partimos desde la ciudad de Abancay por un ingreso tal como se detalla a continuación:

TRAMO: CURAHUASI - QUISCAPAMPA

Cuadro 01

VIA DE ACCESO	LONG. KM	TIEMPO	TIPO DE CARRETERA
Abancay - Curahuasi	69.30	1:38 Hr	Asfaltada
Curahuasi - Quiscapampa	24.24	1:50 Hr.	Afirmado
Total		3:28 horas	





GOBIERNO REGIONAL DE APURIMAC
DIRECCION REGIONAL DE TRANSPORTES Y COMUNICACIONES
APURIMAC

PROGRAMA DE CAMINOS DEPARTAMENTALES (PCD)



9. ACTIVIDADES

Se realiza con carácter preventivo, de modo permanente y tiene por finalidad preservar los elementos de la carretera, conservando las condiciones que tenía después de la construcción o rehabilitación; incluye labores de limpieza de la plataforma, limpieza de las obras de drenaje, corte de la vegetación en el derecho de vía y reparaciones menores de los defectos puntuales de la plataforma. Es preciso indicar que el contratista deberá cumplir estrictamente con los protocolos para la prevención y monitoreo ante el coronavirus (Covid-19) dispuestos por el Ministerio de Salud según RM 972-2020-MINSA y sus modificatorias y otros que dispongan, y del Ministerio de Transportes y Comunicaciones como el plan de vigilancia, prevención y control del COVID-19 en el Trabajo de Provias Nacional y la RM-257-2020-MTC/01 en el desarrollo de las actividades.

Las actividades programadas se adjuntan en el siguiente cuadro; sin embargo, cabe indicar que los metros consignados son una propuesta del área usuaria y el postor puede mejorar el servicio ofertado:

Formato Actualizado de Actividades del Mantenimiento Rutinario de Camino Departamental

COD.	DESCRIPCION	UNIDAD	P.U	METRADO
MR-100	CONSERVACION DE CALZADA			
MR-101	LIMPIEZA DE LA PLATAFORMA	KM	420.00	16.87
MR-102	BACHEO EN AFIRMADOS	M2	12.24	4591.62
MR-103	DESQUINCHES MANUALES DE TALUDES	M3	25.20	26.38
MR-104	REMOCION DE PEQUEÑOS DERRUMBES	M3	28.00	148.71
MR-200	LIMPIEZA DE OBRAS DE DRENAJE			
MR-201	LIMPIEZA DE CUNETAS	ML	0.53	30466.00
MR-202	LIMPIEZA DE ALCANTARILLA	UND	126.00	49.57
MR-203	LIMPIEZA DE BADEN	UND	6.30	623.60
MR-204	LIMPIEZA DE ZANJAS DE CORONACION	UND	0.53	181.90
MR-205	LIMPIEZA DE PUENTES Y PONTONES	UND	126.00	9.10
MR-206	ENCAUSAMIENTO DE PEQUEÑOS CURSOS DE AGUA	ML	4.20	666.56
MR-300	CONTROL DE VEGETACION			
MR-301	ROCE Y LIMPIEZA	M2	0.21	94140.00
MR-400	SEGURIDAD VIAL			
MR-401	CONSERVACION DE SEÑALES	UND	12.60	41.38
MR-402	PINTADO DE CABEZALES DE ALCANTARILLAS, BARANDAS DE PUENTES, SARDINELES DE PONTONES, ELEMENTOS VISIBLES DE MUROS Y OTROS ELEMENTOS	UND	31.92	41.38
MR-500	MEDIO AMBIENTE			
MR-501	REFORESTACION	UND	0.32	2638.00
MR-600	VIGILANCIA Y CONTROL VIAL			
MR-601	VIGILANCIA Y CONTROL	KM	2.52	1113.12
MR-700	VIGILANCIA Y CONTROL VIAL			
MR-701	REPARACION DE MUROS SECOS	M3	52.00	31.38
MR-702	REPARACION DE PONTONES	UND	409.06	3.48





GOBIERNO REGIONAL DE APURIMAC
DIRECCIÓN REGIONAL DE TRANSPORTES Y COMUNICACIONES
APURIMAC



PROGRAMA DE CAMINOS DEPARTAMENTALES (PCD)

10. PROCEDIMIENTO

Fundamentalmente el cumplimiento de actividades programadas cuyo modo esta detallado en el Manual Técnico de Mantenimiento. Comunicar a la brevedad posible la ocurrencia de emergencias o daños en el camino que por naturaleza excedan el marco del presente contrato y requieran la pronta intervención de las entidades competentes. En dicho caso la Microempresa deberá disponer del personal necesario para apoyar las acciones que se ejecuten para recuperar la transitabilidad. Presentar los informes mensuales en original y una (01) copia de acuerdo a los formatos elaborados por el Programa de Caminos Departamentales.

Para la determinación del grado de cumplimiento en las actividades de conservación, se ve expresada a través de parámetros para los cuales se establecen límites que denominaremos indicadores de servicio. Estos indicadores son los límites admisibles dentro de los cuales puede fluctuar la medida de los parámetros, de manera que la infraestructura vial brinde adecuadamente el servicio para la cual fue concebida. En ese sentido la conservación rutinaria incluye la ejecución de las diferentes actividades, las veces que sean necesarias, para garantizar las condiciones de los indicadores de conservación.

Los procedimientos de control corresponden a los parámetros que se presentan en el cuadro del presente Términos de Referencia, los cuales se encuentran establecidos en los indicadores de servicio de mantenimiento rutinario, cuya forma de medición será visual.

Variable	Indicador	Forma de Medición	Tolerancia
Limpieza de calzada y Bermas	Calzada limpia	Inspección visual diario	La calzada siempre limpia
Limpieza de Derrumbe y huayco menor	Calzada despejada de derrumbes o huaycos	Inspección visual semanal	No se permite obstrucción de la carretera, la zonal proporcionara el equipo mecánico necesario.
Bacheo en afirmado manual	No haber baches ni huecos	Inspección visual diario	En caso de presentarse deberá ser cubierto de inmediato.
Parchado superficial en calzada	No haber baches ni huecos	Inspección visual diario	En caso de presentarse deberá ser cubierto de inmediato.
Parchado profundo en calzada	No haber baches ni huecos	Inspección visual diario	En caso de presentarse deberá ser cubierto de inmediato.
Limpieza de cunetas	Siempre limpias. No se permite obstrucción	Inspección visual diario	Arrastres por lluvias recientes. No se aceptarán acumulaciones por más de 24 horas.
Reconformación de cunetas no revestidas	Siempre limpias. No se permite obstrucción	Inspección visual diario	Arrastres por lluvias recientes. No se aceptarán acumulaciones por más de 24 horas.
Limpieza de alcantarillas	Siempre limpias. No se permite obstrucción	Inspección visual semanal	Durante periodos de lluvias, acumulaciones pequeñas que no generen obstáculos.
Conservación de señales verticales	Señales siempre pintadas, limpias y niveladas	Inspección visual semanal	No se aceptan alteraciones por más de 24 horas (un día).





GOBIERNO REGIONAL DE APURIMAC
DIRECCION REGIONAL DE TRANSPORTES Y COMUNICACIONES
APURIMAC

PROGRAMA DE CAMINOS DEPARTAMENTALES (PCD)



			Señales extraviadas, deterioradas o dañadas, deberán ser reportadas en menos de 24 horas (un día)
Conservación de postes de kilometraje	Señales siempre limpias y niveladas	Inspección visual semanal	No se aceptan alteraciones por más de 24 horas (un día). Señales extraviadas, deterioradas o dañadas, deberán ser reportadas en menos de 24 horas (un día)
Conservación de pintado de cabezales de alcantarilla, elementos viales de muros, puentes, túneles y otros elementos viales	No se admitirán deficiencias o ausencia de pintura.	Inspección visual mensual	No se admitirán deficiencias o ausencia de pintura.
Conservación de reductores de velocidad	Debe estar completos. Pintados y limpios.	Inspección visual mensual	Completos, pintados y limpios.
Conservación de derecho de vía	Debe estar siempre limpia ambos lados de la vía (no debe existir obstrucción visual)	Inspección visual semanal	Siempre limpias. En caso de presentarse deberá ser subsanado de inmediato.
Limpieza de puentes	Siempre limpios. Siempre obstrucciones	Inspección visual semanal	Siempre limpias. En caso de presentarse deberá ser subsanado de inmediato.

11. PRIORIZACIÓN DE ACTIVIDADES

Un esquema sencillo y de fácil aplicación para guiar las decisiones de la **microempresa** (proveedor), cuanto a la prioridad de los trabajos del mantenimiento rutinario es el siguiente:



a. Primera prioridad: Seguridad de viaje.

Un servicio eficiente de mantenimiento debe garantizar, de un lado, la integridad física de las personas que utilizan el camino, y de otro, ofrecer seguridad al tránsito vehicular; en ese sentido, las actividades que deben ejecutarse prioritariamente son aquellas que tienen relación directa con la circulación de los vehículos y con la estabilidad de la plataforma tales como: limpieza de plataforma, bacheo, remoción de derrumbes, limpieza de cunetas, reparación de pontones y de muros secos, roce y limpieza.

b. Segunda prioridad: Conservación de las obras de drenaje

Las obras de drenaje permiten el paso de los vehículos a través de las quebradas, acequias, riachuelos, etc. Normalmente, la circulación en estos lugares se realiza con algunas restricciones de velocidad, ya sea por las características de la estructura (ancho limitado, tipo de tablero, desniveles notorios en el caso de los badenes, etc.) o por la configuración del terreno. En ese sentido, podemos considerar que el riesgo es menor, por lo que actividades como la limpieza de alcantarillas, badenes, zanjas de coronación, pontones, encauzamiento de pequeños cursos de agua y desbroce de maleza deben considerarse como de segunda prioridad.

c. Tercera prioridad: Otras actividades con prioridad media o baja.



GOBIERNO REGIONAL DE APURIMAC
DIRECCION REGIONAL DE TRANSPORTES Y COMUNICACIONES
APURIMAC

PROGRAMA DE CAMINOS DEPARTAMENTALES (PCD)



La tercera prioridad, será para aquellas actividades complementarias que no interfieren directamente con la fluidez de la circulación vehicular, tales como: desquince, desbroce de maleza, conservación de señales, reforestación de taludes, etc.

12. PRIORIZACIÓN DE ACTIVIDADES DE MANTENIMIENTO RUTINARIO SEGÚN LA ESTACIÓN DEL TIEMPO

Se establece una programación en base a la estacionalidad imperante en las distintas zonas del país. El Perú cuenta con 4 estaciones climáticas claramente definidas, asociadas, entre otros fenómenos, a la presencia de lluvias; en ese sentido, se pueden distinguir cuatro períodos: lluvias, después de lluvias, seca y antes de lluvias. Las mismas que definen actividades de 1ra, 2da y 3ra prioridad.

Código	Actividad	Época de lluvia (Dic./Ene./Feb./Mar)	Después de lluvias (Abr./May.)	Época seca (Jun./Jul/Ago./Sept.)	Antes de lluvias (Oct./Nov.)
MR-101	Limpieza de calzada	1ª Prioridad	1ª Prioridad	1ª Prioridad	1ª Prioridad
MR-102	Bacheo	2ª Prioridad	1ª Prioridad	1ª Prioridad	1ª Prioridad
MR-103	Desquince			3ª Prioridad	
MR-104	Remoción de derrumbes	1ª Prioridad			
MR-201	Limpieza de cunetas	1ª Prioridad	1ª Prioridad	2ª Prioridad	3ª Prioridad
MR-202	Limpieza de alcantarillas	2ª Prioridad			1ª Prioridad
MR-203	Limpieza de badén	1ª Prioridad			
MR-204	Limp. zanjas de drenación				1ª Prioridad
MR-205	Limpieza de pontones		1ª Prioridad		
MR-206	Encauz. peq. cursos de agua			3ª Prioridad	2ª Prioridad
MR-301	Roce y limpieza (1)	2ª Prioridad	2ª Prioridad	2ª Prioridad	2ª Prioridad
MR-401	Conservación de señales		3ª Prioridad		3ª Prioridad
MR-501	Reforestación				3ª Prioridad
MR-601	Vigilancia y control	3ª Prioridad	3ª Prioridad	3ª Prioridad	3ª Prioridad
MR-701	Reparación de muros secos			1ª Prioridad	
MR-702	Reparación de pontones		1ª Prioridad		
MR-102.01	Transp. mat. de cantera	2ª Prioridad	1ª Prioridad	1ª Prioridad	1ª Prioridad

NORMAS DE EVALUACION

CUADRO N° 01

PRIMERA PRIORIDAD: SEGURIDAD DE VIAJE

INDICADORES DE MANTENIMIENTO RUTINARIO Y TOLERANCIAS DE CUMPLIMIENTO

N°	Actividad de Mantenimiento	Responsabilidad de la Persona Natural o Jurídica	Indicador de Mantenimiento y Tolerancia de Cumplimiento
1	Limpieza de Plataforma	Remover desechos materiales, derrames de productos lubricantes, basuras o cualquier obstáculo en forma inmediata. Transportar y botar los desechos en un lugar adecuado.	La plataforma debe permanecer siempre libre de obstáculos que no afecten la seguridad vial. No puede haber ningún obstáculo o material extraño por más de 48 horas en la plataforma.
2	Bacheo en Afirmados	Se obligará a disponer de la mano de obra para tapar los huecos aislados de forma inmediata con material adecuado. Se obliga a informar al Supervisor de la existencia de huecos. Disponer de	No se permitirá que haya baches en la superficie de rodadura. Los baches puntuales serán reparados antes de 48 horas después de identificados.



GOBIERNO REGIONAL DE APURIMAC
DIRECCION REGIONAL DE TRANSPORTES Y COMUNICACIONES
APURIMAC

PROGRAMA DE CAMINOS DEPARTAMENTALES (PCD)



		mano de obra, herramientas y equipos necesarios para el bacheo.	
3	Roce de la Franja del Derecho de Vía	Corte de la vegetación en las zonas laterales al camino que constituyen el derecho de vía. Incluye el retiro de maleza y residuos vegetales.	La vegetación debe permanecer por debajo de 30 centímetros de altura. No se permitirá vegetación crecida por más de 7 días.
4	Desquinche Manual De Taludes	Facilitar a mano de obra cuando sea necesario retirar material suelto, piedras y/o peinar los taludes.	Inexistencia de taludes con materiales sueltos que ofrezcan peligro. La tolerancia, será definida por el Supervisor.
5	Remoción De Pequeños Derrumbes	Remover los derrumbes menores de 50 m3, en forma inmediata. Tener disponibilidad permanente, informar al Inspector y/o Supervisor de la ocurrencia y participar en su remoción.	No se permiten obstrucciones de la carretera. La plataforma estará limpia para el tránsito vehicular. El inicio de la eliminación será a más tardar 24 horas después de ocurrido el derrumbe.
6	Mantenimiento De Las Señales Verticales.	Disponer el personal y herramientas manuales para realizar la limpieza cada mes.	Todas las señales de la vía deben mantenerse limpias, visibles en adecuada posición. No se permite señales sucias o inclinadas, por más de 72 horas.
7	Pintado de cabezales de alcantarillas, barandas de puentes, sardineles de pontones, elementos visibles de muros y otros elementos.	Disponer de personal y las herramientas realizar el pintado. El Supervisor aprobará los materiales a utilizar.	Todos estos elementos, ubicados en sitios de concentración de accidentes, permanecerán siempre pintados y limpios. La frecuencia del pintado lo determinará el Supervisor.
8	Cuidado y Vigilancia de la Vía.	Inspeccionar y vigilar el camino y su entorno para controlar: A) Botaderos de basuras y desechos en la zona del camino. B) invasiones en el derecho de vía. C) Ejecución de obras no autorizadas. D) Prevenir y evitar la quema de desechos, vegetación y otros. E) Evitar daños a elementos físicos del camino.	Contribuir a la vigilancia informando oportunamente al Supervisor. Anotar los casos en el Cuaderno de Mantenimiento Rutinario. Dependiendo del tipo de problema suscitado en el camino, el nivel de intervención lo determinará el Supervisor.



NORMAS DE EVALUACION
CUADRO N° 02

SEGUNDA PRIORIDAD: MANTENIMIENTO DE OBRAS DE DRENAJE

INDICADORES DE MANTENIMIENTO RUTINARIO Y TOLERANCIAS DE CUMPLIMIENTO

N°	Actividad de Mantenimiento	Responsabilidad de la Persona Natural o Jurídica	Indicador de Mantenimiento y
----	----------------------------	--	------------------------------

Av. Mariño N° 125-D. Regional (083) 321484 - D. Administración 323134 - D. Caminos 321735
Asesoría Legal 323001 - D. Circulación 323113 - D. Plan. Pto. 321279
www.drtcapurimac.gob.pe / email: drtcapurimac@hotmail.com



GOBIERNO REGIONAL DE APURIMAC
DIRECCION REGIONAL DE TRANSPORTES Y COMUNICACIONES
APURIMAC

PROGRAMA DE CAMINOS DEPARTAMENTALES (PCD)



			Tolerancia de Cumplimiento
1	Limpieza de Cunetas.	Limpiar las cunetas con el personal y las herramientas manuales adecuadas.	Las cunetas deben permanecer siempre limpias. No se aceptarán acumulaciones de material en ellas por más de 48 horas
2	Reparación Menor de Cunetas no Revestidas	Realizar la actividad con el personal y las herramientas manuales adecuadas.	Las cunetas no revestidas deben estar reconformadas antes y durante el periodo de lluvias. En periodos secos y la tolerancia lo define el supervisor.
3	Limpieza de Zanjas de Coronación	Limpiar las zanjas de coronación con el personal y las herramientas manuales adecuadas.	Las zanjas de coronación deben permanecer siempre limpias. No se aceptarán acumulaciones de material u otros desechos por más de 72 horas.
4	Limpieza de Alcantarillas	Inspeccionar y limpiar las alcantarillas y las obras complementarias de entrada y salida.	El conducto y las estructuras de entrada y salida para el flujo de agua, deben estar siempre limpias. No se permitirá ninguna obstrucción por más de 72 horas.
5	Reparación Menor de Alcantarillas	Reparar las alcantarillas con el personal y las herramientas manuales adecuadas utilizando los materiales aprobados por el supervisor.	La reparación de roturas menores de cabezales y/o cajas de entrada y aliviaderos de salida, debe hacerse dentro de los 7 días después de identificados los daños.
6	Limpieza Canales y Aliviaderos	Inspeccionar y limpiar los canales y aliviaderos.	Los canales y los aliviaderos deben estar siempre limpios. No se permiten ninguna obstrucción por más de 72 horas.
7	Reparación Menor de Canales y Aliviaderos	Reparar los canales y aliviaderos con el personal y las herramientas manuales adecuadas utilizando los materiales aprobados por el supervisor.	La reparación de roturas menores, debe hacerse dentro de los 7 días, después de identificados los daños.





GOBIERNO REGIONAL DE APURIMAC
DIRECCION REGIONAL DE TRANSPORTES Y COMUNICACIONES
APURIMAC

PROGRAMA DE CAMINOS DEPARTAMENTALES (PCD)



8	Mantenimiento de Subdrenajes	Inspeccionar y limpiar la salida de los subdrenajes.	Las salidas de subdrenajes deben estar siempre limpias. No se permitirá subdrenes obstruidos no más de 7 días.
9	Apoyo para la Inspección de Obras de Arte	Personal disponible para apoyar al Supervisor en la inspección de las obras de arte.	Disponibilidad para la actividad. La frecuencia de las inspecciones lo determinará el Supervisor
10	Limpieza de Puentes y Pontones	Las estructuras deben estar siempre libres de vegetación y basura que todos los elementos funcionen correctamente (tablero, drenes, juntas, apoyos, alerones, muros, barandas etc.)	Los puentes, pontones y sus elementos estructurales estarán siempre Limpios. Los drenes sin obstrucciones y las juntas bien selladas. La tolerancia la definirá el Supervisor.
11	Limpieza de Cauces	Disponer del personal y las herramientas manuales para realizar la limpieza.	Disponibilidad para la actividad. El escurrimiento será libre y adecuado, 50 metros aguas arriba y aguas abajo del camino. La tolerancia será definida por el Supervisor.
12	Limpieza de Badenes	Disponer del personal y las herramientas manuales para realizar la limpieza.	Badenes siempre limpios que permitan el paso del agua y del tránsito vehicular. No se permite ninguna obstrucción por más de 48 horas.



NORMAS DE EVALUACION

CUADRO N° 03

TERCERA PRIORIDAD: OTRAS ACTIVIDADES COMPLEMENTARIAS CON PRIORIDAD MEDIA BAJA
INDICADORES DE MANTENIMIENTO RUTINARIO Y TOLERANCIAS DE CUMPLIMIENTO

N°	Actividad de Mantenimiento	Responsabilidad de la Persona Natural o Jurídica	Indicador de Mantenimiento y Tolerancia de Cumplimiento
1	Limpieza de derecho de vía.	Retirar basuras escombros y otros materiales de desecho y depositarlos en el lugar destinado para tal efecto.	El derecho de vía debe permanecer siempre limpio. No se permite materiales, basuras o desechos similares por más de 7 días.
2	Limpieza de muros	Disponer del personal herramientas manuales realizar la limpieza.	Muros siempre limpios. No se permite basuras, desechos u otros similares, por más de 7 días.

Av. Mariño N° 125-D. Regional (083) 321484 - D. Administración 323134 - D. Caminos 321735
Asesoría Legal 323001 - D. Circulación 323113 - D. Plan. Pto. 321279
www.drtcapurimac.gob.pe / email: drtcapurimac@hotmail.com



GOBIERNO REGIONAL DE APURIMAC
DIRECCIÓN REGIONAL DE TRANSPORTES Y COMUNICACIONES
APURIMAC



PROGRAMA DE CAMINOS DEPARTAMENTALES (PCD)

3	Mantenimiento de hitos kilométricos o postes de referencia.	Disponer del personal para limpieza, pintura reparación o reposición de los hitos. El Supervisor autorizará los materiales a utilizar.	La vía permanecerá con los hitos kilométricos visibles al usuario y en buen estado. No se permite hitos dañados o falta de ellos por más de 7 días.
4	Descontaminación visual.	Disponer del personal y las herramientas cuando sea necesario retirar vallas y letreros comerciales que afecten el paisaje y la seguridad vial.	Camino sin vallas ni letreros comerciales que afecten el paisaje y la seguridad vial. El retiro de las señales que pongan en peligro la seguridad vial, lo determinará el Supervisor.
5	Atención de emergencias viales menores.	Informar al Supervisor de la posible ocurrencia de alguna emergencia de acuerdo con las observaciones que realice durante la ejecución de las actividades de mantenimiento rutinario. Disponer del personal y las herramientas cuando sea necesario.	Anotar los casos de posibles emergencias en el Cuaderno de Mantenimiento Rutinario. Dependiendo del tipo de emergencia y la gravedad de la misma, el nivel de intervención lo determinará el Supervisor.
6	Cuidado y vigilancia de la vía.	Inspeccionar y vigilar el camino y su entorno para controlar: A) Botaderos de basuras y desechos en la zona del camino. B) Invasiones en el derecho de vía. C) Ejecución de obras no autorizadas. D) Prevenir y evitar la quema de desechos, vegetación y otros. E) Evitar daños a elementos físicos del camino.	Contribuir a la vigilancia informando oportunamente al Supervisor. Anotar los casos en el Cuaderno de Mantenimiento Rutinario. Dependiendo del tipo de problema suscitado en el camino el nivel de intervención lo determinará el Supervisor.

13. PRODUCTOS A OBTENER



13.01 PLAN DE TRABAJO

El Contratista deberá de presentar de manera concreta y sencilla el plan de trabajo al inspector del programa de caminos departamentales PCD. Dicho plan de trabajo será aprobado por el inspector del PCD.

Ítem	Tramo	Código	Und	Cantidad	Plazo de entrega del plan de trabajo
01	Servicio De "MANTENIMIENTO RUTINARIO DE LA RED VIAL DEPARTAMENTAL NO PAVIMENTADA - TRAMO: EMP. PE-3S CURAHUASI - QUISCAPAMPA, DISTRITO DE CURAHUASI -ABANCAY - APURIMAC".	AP-112	KM	23.190	01 día calendario (computada a partir del siguiente día de la suscripción del contrato). En caso de observación se deberá subsanar en un plazo no mayor a dos días calendarios, de no hacerlo el contratista no podrá iniciar con la ejecución del servicio de mantenimiento.



GOBIERNO REGIONAL DE APURIMAC
DIRECCIÓN REGIONAL DE TRANSPORTES Y COMUNICACIONES
APURIMAC



PROGRAMA DE CAMINOS DEPARTAMENTALES (PCD)

El plan de trabajo en la que se considera para cada ítem, deberá incluir como mínimo lo siguiente:

- Notificación para el inicio del servicio.
- Objetivos y metas a alcanzar.
- Presentación del personal clave, profesional y personal de campo, movilidad, herramientas, elementos de seguridad y otros relacionados, que fueron presentados para la firma de contrato.
- Programación mensual de los trabajos de mantenimiento rutinario a ejecutarse durante el periodo de servicio (la programación general de actividades mediante el diagrama de barras con sus respectivas cargas de trabajo, para el periodo de ejecución de trabajos, teniendo en cuenta la priorización de actividades según la estacionalidad). La programación se debe realizar de acuerdo al tiempo de ejecución que menciona en el expediente técnico, caso contrario si es que el contratista no alcance el plazo determinado dentro en el año fiscal del 2023 (hasta 31 de diciembre); deberá realizar una programación solo del tiempo correspondiente hasta el 31 de diciembre.
- Descripción de las actividades de ejecución del servicio acorde al "Manual de carreteras Mantenimiento o Conservación vial" aprobado mediante la Resolución Directoral N° 08-2014-MTC/14 (27.03.2014); así como en lo corresponda, al manual de carreteras: especificaciones técnicas generales para Construcción (eg-2013). Actualizado a junio 2013 mediante la resolución Directoral N° 22-2013-MTC/14 (07.08.2013).
- Estructura de Costo
- Seguros contra accidentes para los trabajadores de campo y personal técnico.
- Riesgos advertidos a lo largo del tramo.

El contratista asumirá la responsabilidad por el servicio ofertado, debiendo suministrado oportuna e inmediatamente, según los requisitos mínimos detallados en su propuesta.

El inspector designado por el PCD, contará con un plazo de 01 día calendario para revisar y/o aprobación, el contratista iniciará el servicio de mantenimiento rutinario al día siguiente de la aprobación del plan de trabajo por parte del inspector y/o supervisor.



13.02 INVENTARIO VIAL FÍSICO DEL CAMINO A MANTENER

El contratista deberá presentar la información del inventario vial físico actualizado del estado actual de la vía ejecutado y deberá presentarlo dentro de los **(02) dos días calendarios** computado a partir del siguiente día de la entrega de última valorización o la valorización del mes de diciembre, en caso de observación deberá subsanar en un plazo no mayor a dos días calendarios, detallando las condiciones actuales de la vía (estado de plataforma, obras de drenaje, señalización, hitos kilométricos, muros secos, muros de contención, puentes, pontones, etc.), dicho informe vial debe ir acompañado con las fotografías correspondientes
El inventario deberá contener los siguientes datos:

- ✓ Inventario según el manual de mantenimiento del MTC.
- ✓ Plano de ubicación del tramo.
- ✓ Plano clave de la carretera (con progresiva)
- ✓ Plano clave incluido obras de arte, señalizaciones existentes.
- ✓ Panel fotográfico de obras de arte existente (puentes, alcantarillas, badén, pases de agua, muros secos, etc.) con descripción de cada una y kilometraje respectivo.
- ✓ Panel fotográfico de señalizaciones existente (hitos kilometraje, señales preventivas, informativas, etc.) con descripción de cada una y kilometraje respectivo.

13.03 TRABAJOS DE MANTENIMIENTO RUTINARIO

A. Para el tramo, CURAHUASI – QUISCAPAMPA L=23.190 KMs.



GOBIERNO REGIONAL DE APURIMAC
DIRECCIÓN REGIONAL DE TRANSPORTES Y COMUNICACIONES
APURIMAC

0033



PROGRAMA DE CAMINOS DEPARTAMENTALES (PCD)

Se realizará el servicio “MANTENIMIENTO RUTINARIO DE LA RED VIAL DEPARTAMENTAL NO PAVIMENTADA - TRAMO: EMP. PE-3S CURAHUASI - QUISCAPAMPA, DISTRITO DE CURAHUASI -ABANCAY - APURIMAC”, acorde a lo especificado en el “Manual de Carreteras Mantenimiento o Conservación vial” aprobado mediante la Resolución Directoral N° 08-2014-MTC/14 (27.03.2014); así como en lo corresponda, al manual de carreteras: especificaciones técnicas generales para Construcción (eg-2013). Actualizado a junio 2013 mediante la resolución Directoral N° 22-2013-MTC/14 (07.08.2013).

Debiendo para ello ejecutar las siguientes actividades y metrados referenciales mínimos:

ITEM N° 01

SERVICIO DE MANTENIMIENTO RUTINARIO TRAMO I EMP. PE-3S CURAHUASI - QUISCAPAMPA, 23.190 KMs

MR - 100	CONSERVACION DE CALZADA	KM	420.00	16.87	7,085.82
MR-101	LIMPIEZA DE LA PLATAFORMA	M2	12.24	5741.12	70,271.31
MR-102	BACHEO EN AFIRMADOS	M3	25.20	26.38	664.78
MR-103	DESQUINCHE MANUAL DE TALUDES	M3	28.00	148.71	4,163.88
MR-104	REMOCION DE PEQUEÑOS DERRUMBES				
MR - 200	LIMPIEZA DE OBRAS DE DRENAJE	ML	0.53	30466.00	16,146.98
MR-201	LIMPIEZA DE CUNETAS	UND	126.00	49.57	6,245.82
MR-202	LIMPIEZA DE ALCANTARILLA	UND	6.30	623.60	3,928.68
MR-203	LIMPIEZA DE BADEN	UND	0.53	181.90	96.41
MR-204	LIMPIEZA DE ZANJAS DE CORONACION	UND	126.00	9.10	1,145.97
MR-205	LIMPIEZA DE PUENTES Y PONTONES	ML	4.20	666.56	2,799.55
MR-206	ENCAUSAMIENTO DE PEQUEÑOS CURSOS DE AGUA				
MR - 300	CONTROL DE VEGETACION	M2	0.21	94140.00	19,769.40
MR-301	ROCE Y LIMPIEZA				
MR - 400	SEGURIDAD VIAL				
MR-401	CONSERVACION DE SEÑALES	UND	12.60	41.38	521.39
MR-402	PINTADO DE CABEZALES DE ALCANTARILLAS, BARANDAS DE PUENTES, SARDINELES DE PONTONES, ELEMENTOS VISIBLES DE MUROS Y OTROS ELEMENTOS	UND	31.92	41.38	1,320.85
MR - 500	MEDIO AMBIENTE				
MR-501	REFORESTACION	UND	0.32	2638.00	844.16
MR - 600	VIGILANCIA Y CONTROL VIAL	KM	2.52	1113.12	2,805.06
MR-601	VIGILANCIA Y CONTROL				
MR - 700	VIGILANCIA Y CONTROL VIAL	M3	52.00	31.38	1,631.76
MR-701	REPARACION DE MUROS SECOS	UND	409.06	3.48	1,422.92
MR-702	REPARACION DE PONTONES				



13.04 CONTROL DE TRÁFICO

El control del tráfico está referido al conteo de vehículos que deberá realizar el contratista a cargo del mantenimiento durante una semana (7 días) al mes.

La información solicitada debe servir para determinar el tráfico medio diario de vehículos ligeros, vehículos pesados, ómnibus, etc. en el camino y adjuntados en los informes mensuales.

Nota: Los informes técnicos mensuales de las actividades de Mantenimiento Rutinario deberán reportar información sobre el control del tráfico **evidenciándose mediante fotos de los 07 (siete) días.**

13.05 CONTROL DE PRECIPITACIÓN

El registro de las precipitaciones deberá contener datos sobre:



GOBIERNO REGIONAL DE APURIMAC
DIRECCIÓN REGIONAL DE TRANSPORTES Y COMUNICACIONES
APURIMAC

PROGRAMA DE CAMINOS DEPARTAMENTALES (PCD)



- El número de días de lluvia de cada mes y su precipitación de cada día de lluvia, la unidad de precipitación esta expresada en mm.
- Para la obtención de datos se utilizará un balde de 1 galón.

Nota: Los informes técnicos mensuales de las actividades de Mantenimiento Rutinario deberán reportar información sobre las precipitaciones producidas en la zona correspondiente al trabajo de mantenimiento con fotografías correspondientes.

13.06 TRANSPORTE

El contratista deberá garantizar el uso de un (01) vehículo para el transporte del personal, así como también el servicio de un (01) volquete de 8 m³ a más, para el transporte de material de cantera a los puntos necesarios y así asegurar el cumplimiento de metas del servicio.

DESCRIPCIÓN	MES 1	MES 2	MES 3	MES 4	MES 5	MES 6	MES 7	MES 8
MATERIAL DE CANTERA (M3)	86.09	86.09	86.09	86.09	86.09	86.09	86.09	86.09

El material deberá ser transportado a los lugares críticos dentro de los 10 primeros días de cada mes según volumen requerido, el que será verificado por el inspector y/o coordinador del PCD.

13.07 UNIFORMES DEL PERSONAL

El personal del Contratista que ejecutará el servicio mantenimiento rutinario de los caminos departamentales deberá estar debidamente uniformado con saco y pantalón de seguridad de color naranja resaltante. El uniforme debe ser confeccionado de una tela durable donde además indique el nombre del tramo, nombre del contratista y a su vez el nombre de la Dirección Regional de Transportes y Comunicaciones, debiendo complementarse obligatoriamente con accesorios de seguridad requeridos, según lo solicitado en el numeral 14.d. El Programa de Caminos Departamentales no aceptará uniformes, de segundo uso.

Los EPPS (Equipos de Protección Personal), se deberá cambiar cada 03 meses durante el tiempo de ejecución.

13.08 PRESENTACIÓN DE INFORMES

EL representante del Contratista, presentará al inspector el informe mensual en un plazo de 01 días calendario a partir del día siguiente de vencido el plazo mensual. El Inspector designado por el PCD, contará con un plazo de 2 días calendario para revisar y/o Notificar sus observaciones, si las hubiera. El contratista tendrá 02 días calendario para subsanarla. De no presentar o subsanar, dentro del plazo establecido, se aplicará las penalidades, el inspector tendrá 02 días calendario para la presentación del informe mensual a la entidad.

La presentación se efectuará en 01 original y una (01) copia y CD con contenido el informe en digital (archivos nativos), suscrita por el representante legal, en caso de retraso de Informes y/o pagos de su valorización, no se hará responsable la entidad y el PCD por retrasos en el pago al personal que labora en el mantenimiento rutinario.

El informe mensual deberá contener todas las actividades programadas y ejecutadas en el periodo correspondiente. Se entiende que para cada periodo de trabajo (mes) el contratista deberá presentar obligatoriamente la programación de trabajo respectivo.

El informe debe contener lo siguiente:

1. Caratula.
2. Generalidades.
 - 2.1. Datos generales del Contratista.
 - 2.2. RNP (Registro Nacional de Proveedores).



GOBIERNO REGIONAL DE APURIMAC
DIRECCION REGIONAL DE TRANSPORTES Y COMUNICACIONES
APURIMAC

PROGRAMA DE CAMINOS DEPARTAMENTALES (PCD)



- 2.3. Copia de Contrato.
- 2.4. Plano de Localización, Ubicación y Clave.
3. Informe de la Situación Actual del Tramo.
 - 3.1. Puntos Críticos que afectan la transitabilidad de la vía (Ficha 5).
4. Reportes de Cargas de Trabajo.
 - 4.1. Formato N° 01 (Cargas de Trabajo).
 - 4.2. Formato N°02 (Resumen de Cargas de Trabajo).
 - 4.3. Formato N°03 (Cuadro comparativo - Programado vs Ejecutado).
5. Descripción de Actividades de Mantenimiento Rutinario.
6. Programación de Trabajo Mensual (Formato N° 03).
 - 6.1. Programación de Trabajo Ejecutado.
 - 6.2. Programación de Trabajo a Ejecutar.
7. Recursos Utilizados.
 - 7.1. Recursos Humanos.
 - 7.2. Herramientas.
8. Conclusiones y Recomendaciones.
 - 8.1. Conclusiones.
 - 8.2. Recomendaciones.
9. Apéndice.
 - 9.1. Conformidad de Servicios (Emitido por el Alcalde Distrital y/o Autoridad Local).
 - 9.2. Control de Microempresas (Formato N°05).
 - 9.3. Censo de Tráfico (Ficha 1).
 - 9.4. Ficha de Censo de Precipitación (Ficha 2).
 - 9.5. Copia de Cuaderno de mantenimiento.
 - 9.6. Hoja de tareo del mes y a partir de la segunda valorización se debe adjuntar la planilla de pago original con firma y huella digital de cada personal correspondiente al mes anterior.
 - 9.7. Copia de Seguro complementario de Trabajos de Riesgo (SCTR) para los trabajadores de campo y personal técnico.
 - 9.8. Panel fotográfico de las actividades ejecutadas (mínimo 03 fotografías por cada actividad realizada referidos al antes, durante y después de la ejecución de las actividades y que incluyan al personal debidamente uniformado con descripción de la actividad que se viene desarrollando en el km respectivo, traslado de material de cantera). Las fotografías presentadas deberán ser georreferenciadas y fechas al mes correspondiente de la ejecución.



Nota:

Cuaderno de Ocurrencias

- El contratista deberá implementar, en el Centro de Operaciones de la vía, un "Cuaderno de Ocurrencias", en el cual se registrará el avance de las actividades. Asimismo, el Inspector debe registrar las observaciones que puede haber durante el Avance de los trabajos a realizar.
- El cuaderno de ocurrencias debe constar de una hoja original con tres (3) copias desglosables, correspondiendo una a la Entidad, otra al Contratista y la tercera al Inspector. El original de dicho cuaderno debe permanecer en el lugar de la ejecución del servicio, bajo custodia del jefe de mantenimiento, no pudiendo impedirse el acceso al mismo.
- En el Cuaderno de ocurrencias se anotarán los hechos relevantes que ocurran durante la ejecución del servicio, firmando al pie de cada anotación el Inspector, según sea el que efectuó la anotación. Las solicitudes que se realicen a través del cuaderno de ocurrencias, serán comunicadas a la Entidad por el inspector.
- El cuaderno de ocurrencias será cerrado por el inspector, cuando el servicio haya sido recibido definitivamente por la Entidad.

Todas las hojas de los dos ejemplares deberán tener la firma del representante legal del contratista, del responsable técnico y el visto bueno del ing. Supervisor o Inspector del Tramo designado por la PCD-DRTCA, en señal de conformidad.



GOBIERNO REGIONAL DE APURIMAC
DIRECCION REGIONAL DE TRANSPORTES Y COMUNICACIONES
APURIMAC

PROGRAMA DE CAMINOS DEPARTAMENTALES (PCD)



14. RECURSOS Y FACILIDADES A SER PROVISTAS POR LA ENTIDAD

- Entrega de terreno
- Copia de expediente técnico

15. REQUISITOS DEL POSTOR PARA LA PRESTACION DEL SERVICIO DE MANTENIMIENTO RUTINARIO

Además de los exigidos por Ley el postor deberá cumplir con lo siguiente:

- Los términos de referencia definen los requisitos técnicos - administrativos que deberán cumplir las personas naturales o jurídicas que sean contratadas para realizar el servicio de mantenimiento en el marco de la Ley de Contrataciones y su Reglamento.
- El postor ganador para la suscripción del contrato deberá presentar plan de Vigilancia, Prevención y Control de acuerdo a los lineamientos para la vigilancia de la salud de los trabajadores con riesgo de exposición a COVID-19 según la RM N°239-2020 MINSA, RM N°265-2020 MINSA y modificatorias. Tomar en cuenta RESOLUCION MINSITERIAL N° 031-2023-MINSA que aprueba la DIRECTIVA N° 339-MINSA/DGIESP-2023 Directiva Administrativa que establece las disposiciones para la vigilancia, prevención y control de la salud de los trabajadores con riesgo de exposición a SARS-CoV-2
- El personal que realice el mantenimiento deberá ser fácilmente identificable, contar con indumentaria adecuada, uniformes donde sea fácilmente visible el nombre y logotipo de la Dirección de Transportes y Comunicaciones Apurímac; además utilizara de manera obligatoria implementos de seguridad y protección. El EPP completo: casco, uniforme (saco y pantalón con cintas reflectivas), zapato de seguridad, guantes, mascarilla y otros como botiquín de primeros auxilios.
- El equipo básico para el trabajo debe ser provistos bajo responsabilidad del contratista, la cantidad de herramientas será de acuerdo al número de trabajadores como mínimo que se requiera de acuerdo a la longitud y tipología del tramo establecidos en la estructura de costos.
- El contratista deberá asegurar la movilidad en forma permanente durante las 8 horas de trabajo para el traslado del personal, herramientas.
- El contratista deberá asegurar la movilidad - volquete para el traslado de material de cantera requerido.
- El contratista deberá pintar las progresivas dentro los primeros 15 días del siguiente día del inicio de la ejecución del servicio, que contemplará cada 20 metros en tangente y en curvas cada 10 metros fondo blanco y en letra roja, e indicar la ubicación de las obras de arte ubicando en la progresiva real, se le recomienda utilizar el equipo de medición (odómetro).
- El postor ganador para la suscripción de contrato deberá presentar necesariamente su estructura de costos para justificar su oferta económica ganadora según el formato adjunto (**Formato 1**).
- El contratista debe Cumplir las pautas, indicaciones, procedimientos y demás normas de ejecución establecidas en el Manual Técnico de Mantenimiento Rutinario para la Red Vial no pavimentada que se entregará al contratista.
- El contratista debe comunicar a la brevedad posible la ocurrencia de emergencias o daños en el camino que por su naturaleza excedan el marco del presente contrato y requieran la pronta intervención de las entidades competentes. En dicho caso, el Contratista deberá disponer el personal necesario para apoyar, las acciones que se ejecuten para recuperar la transitabilidad de la vía.
- El contratista debe cumplir cualquier disposición escrita remitida por el PCD (Programa de Caminos Departamentales), para mejorar los resultados de las actividades de mantenimiento rutinario.





GOBIERNO REGIONAL DE APURIMAC
DIRECCIÓN REGIONAL DE TRANSPORTES Y COMUNICACIONES
APURIMAC

PROGRAMA DE CAMINOS DEPARTAMENTALES (PCD)



Departamentales), para mejorar los resultados de las actividades de mantenimiento rutinario.

- l) El postor podrá implementar las mejoras al servicio, presentadas en su oferta, así como formalizar y establecer los programas de capacitación.
- m) El contratista obligatoriamente para el inicio del servicio adquirirá e implementará los seguros contra accidente.
- n) El Contratista obligatoriamente para el inicio de la ejecución del servicio deberá presentar Seguro complementario de Trabajos de Riesgo (SCTR).
- o) Al término de los servicios prestados el contratista presentará la liquidación final al Programa de Caminos Departamentales de la Dirección Regional de Transportes y Comunicaciones Apurímac, dentro de los 15 días calendarios de haber culminado con la fecha contractual del contrato.
- p) El contratista deberá cumplir con la adquisición de herramientas de acuerdo a lo requerido en el numeral 31.d.2, vestuario de acuerdo a lo requerido en el numeral 31 d.1, implementos de seguridad, equipamiento, cartel de obra y otros.
- q) El contratista deberá implementar un botiquín de primeros auxilios, cuaderno de mantenimiento de servicio de acuerdo a lo requerido en el numeral 31.d.3, el cual deberá estar en campo para su uso permanente.
- r) El contratista en cuanto a la actividad de bacheo; si los bacheos presentan profundidades mayores a 5 cm se utilizará el equipo de plancha compactadora para la compactación correspondiente.

16. LUGAR Y PLAZO DE LA EJECUCIÓN DE LA PRESTACIÓN

15.1 LUGAR DE EJECUCION DE LA PRESTACION

LUGAR				PERSONAL	
RUTA	DEPARTAMENTO	PROVINCIA DISTRITO	TRAMO	KM	N° PERSONAS
AP-112	APURIMAC	CURAHUASI	CURAHUASI - QUISCAPAMPA	23.190	-06 peones -01 jefe de Mantenimiento



15.2 PLAZO DE PRESTACIÓN DEL SERVICIO

El plazo de ejecución del servicio es de **Doscientos cuarenta (240) días calendarios** que regirá desde el (Acta de inicio). Para lo cual se deberá cumplir con la entrega del terreno, presentación del inspector y entrega de copia de expediente técnico aprobado Resolutivamente.

17. SISTEMA DE CONTRATACION

El presente proceso se rige por el sistema de a **SUMA ALZADA**.

18. MODALIDAD DE SELECCION

No corresponde.

19. GARANTIA MINIMA DEL SERVICIO

El contratista será responsable ante LA ENTIDAD, por los daños que se pudiera ocasionar a la infraestructura vial por falta de un eficiente y oportuno servicio de mantenimiento, debiendo para ello, hacerse cargo en su totalidad del gasto que ocasione el mantenimiento o reparación de la infraestructura defectuosa por falta de un eficiente y oportuno servicio de mantenimiento. De no ser así en el término de diez (10) días calendarios, LA ENTIDAD descontará de uno o más pagos el valor que corresponda a la reparación, sin perjuicio de resolver el contrato por incumplimiento.



GOBIERNO REGIONAL DE APURIMAC
DIRECCIÓN REGIONAL DE TRANSPORTES Y COMUNICACIONES
APURIMAC

PROGRAMA DE CAMINOS DEPARTAMENTALES (PCD)



El contratista está obligado a instruir a su personal para cumplir sus actividades con eficiencia, eficacia y sobre todo buen rato a los usuarios de la vía.

El contratista deberá estar en la capacidad de atender el requerimiento de LA ENTIDAD, según la necesidad del servicio en circunstancias especiales como emergencias derivadas de desastres naturales, condiciones climáticas adversas, conflictos sociales u otros no previstos; debiendo brindar atención preferencial luego de producidos tales contingencias a fin de reducir al mínimo los tiempos de no transpirabilidad de la vía.

El contratista deberá garantizar el servicio de mantenimiento rutinario oportuno, según requerimiento de LA ENTIDAD.

Como requisitos indispensables para perfeccionar el contrato, el postor ganador debe entregar a la Entidad la garantía de fiel cumplimiento del mismo por una suma equivalente a el diez por ciento (10%) del monto del contrato original. Esta se mantiene vigente hasta la conformidad de la recepción de la prestación a cargo del contratista.

Nota: En los contratos periódicos de prestación de servicios en general que celebren las entidades con las micro y pequeñas empresas, estas últimas pueden otorgar como garantía de fiel cumplimiento el diez por ciento (10%) del monto del contrato original, porcentaje que es retenido por la Entidad durante la primera mitad del número total de pagos a realizarse, de forma prorrateada en cada pago, con cargo a ser devuelto a la finalización del mismo, conforme lo establecen los numerales 149.4 y 149.5 del artículo 149 del Reglamento.

20. TARIFA DEL MANTENIMIENTO

Se elaboraron los análisis de precios unitarios incluyendo materiales, equipo (volquete) y mano de obra, para cada una de las partidas que integran el servicio así determinar el costo Km/Mes.

La Región Geográfica en que se encuentra el sector de mantenimiento es: **SIERRA**.

21. ADELANTOS

No se otorgará ningún tipo de adelanto.

22. RESULTADOS ESPERADOS

Tramo de vía transitable y en adecuadas condiciones con Seguridad de viaje y conservación de las obras de drenaje garantizados.



Cargas de trabajo presentadas por cada empresa de acuerdo al rendimiento del Manual del Mantenimiento Rutinario Manual en el periodo establecido. Información actualizada de las particularidades técnicas de cada tramo, así como datos geomorfológicos, climatológicos y de circulación vehicular de cada tramo.

23. FORMULA DE REAJUSTE

No corresponde

24. FORMA DE PAGO

El pago se abonará por el trabajo realizado mensualmente:

Para efectos del pago de las contraprestaciones ejecutadas por el contratista, la Entidad debe contar con la siguiente documentación:

- Presentación de los informes mensuales en original, una (01) copia y sus respectivos CD con contenido digital, de acuerdo a los formatos elaborados por el Programa de Caminos Departamentales
- Informe de conformidad del Supervisor y/o Inspector quien coordinará directamente con el PCD del Dirección Regional de Transportes y Comunicaciones Apurímac.
- Comprobante de pago.



GOBIERNO REGIONAL DE APURIMAC
DIRECCIÓN REGIONAL DE TRANSPORTES Y COMUNICACIONES
APURIMAC

PROGRAMA DE CAMINOS DEPARTAMENTALES (PCD)



NOTA: Los pagos se realizarán de acuerdo a la programación indicada o a su reprogramación, el avance de metrados ejecutados en el mes, será contrastada por el Ing. Supervisor o Inspector siendo descontado el porcentaje no ejecutado de la programación.

25. PENALIDADES

Si el contratista incurre en retraso injustificado en la ejecución de las prestaciones objeto del servicio, LA ENTIDAD le aplicará en todos los casos, una penalidad por cada día calendario de atraso, hasta un monto máximo equivalente al diez por ciento (10%) del monto del servicio del Contrato. La penalidad se aplicará automáticamente y se calculará de acuerdo a la siguiente fórmula:

$$\text{Penalidad Diaria} = \frac{0.10 \times \text{Monto del Contrato}}{F \times \text{Plazo en días}}$$

F=0.40 para plazos menores o iguales a sesenta (60) días en el caso de bienes y servicios.

F=0.25 para plazos mayores a sesenta (60) días en el caso de bienes y servicios.

○ Cuando se llegue a cubrir el monto máximo de la penalidad, 10% del Monto Contractual. LA ENTIDAD podrá resolver el contrato del servicio parcial o totalmente por incumplimiento.

26. OTRAS PENALIDADES

Se han establecido sanciones y sus correspondientes penalidades de acuerdo con la desatención en el momento oportuno a cada uno de los grupos de actividades a desarrollar por parte del Contratista.

De acuerdo con el artículo 163 del Reglamento, se pueden establecer otras penalidades, distintas al retraso o mora, las cuales deben ser objetivas, razonables, congruentes y proporcionales con el objeto de la contratación.

Independientemente, en caso de detectar el incumplimiento en la ejecución de cualquier actividad o esta haya sido cumplida de manera defectuosa, se apercibirá a contratista realizando la anotación respectiva en el cuaderno de mantenimiento, otorgándole un plazo para corregir el defecto, acorde a la tolerancia establecida, así mismo la constatación de ausencia del personal será registrada a efectos de penalizar en base a la **primera prioridad**.



En el caso de incumplimiento de la empresa, relacionado fundamentalmente con la seguridad de viaje - **primera prioridad** - con la consecuente afectación de la transitabilidad del camino, se aplicarán las sanciones conforme se marca en los indicadores: **cuadro 01** de normas de evaluación, así mismo de verificarse que la empresa no cumple con el pago a los trabajadores, así como el incumplimiento de los indicadores de resultados de las actividades de mantenimiento rutinario considerados de **segunda y tercera prioridad** (ítem que debió ejecutarse) darán lugar si existiese reincidencia o reiteración, las mismas que serán penalizadas de la siguiente forma:

Otras Penalidades			
N°	Supuestos de aplicación de penalidad	Forma de cálculo	Procedimiento
01	La no presentación oportuna de los informes para el pago (donde afecte el pago del personal que labora en el mantenimiento). Numeral 13.08 del presente TDR.	0.3 de una UIT por cada día de retraso.	Según informe del Inspector del PCD – DRTC.
02	La no presentación oportuna del Plan de Trabajo. Numeral 13.01 del presente TDR.	0.3 de una UIT por cada día de retraso.	Según informe del Inspector del PCD – DRTC.
03	El no cumplimiento del levantamiento de las observaciones, pese al plazo otorgado para subsanar. (Numeral 14 de presente TDR).	0.2 de una UIT por cada día de retraso.	Según informe del Inspector del PCD – DRTC.



GOBIERNO REGIONAL DE APURIMAC
DIRECCION REGIONAL DE TRANSPORTES Y COMUNICACIONES
APURIMAC



26

PROGRAMA DE CAMINOS DEPARTAMENTALES (PCD)

04	Por la ausencia del jefe de mantenimiento en el lugar de ejecución sin haber justificado su ausencia ante el supervisor y/o inspector.	0.5 de una UIT por cada día de retraso.	Según informe del Inspector del PCD – DRTC.
05	Por la ausencia de cada personal que no se encuentra en campo sin haber justificado su ausencia ante el supervisor y/o inspector.	0.3 de una UIT por cada día de retraso.	Según informe del Inspector del PCD – DRTC.
06	Cuando el contratista no cumpla con controlar o dotar a su personal o parte del personal el uso de los implementos de seguridad.	0.3 de una UIT por cada día de retraso.	Según informe del Inspector del PCD – DRTC.
07	Cuando el contratista no cumpla de manera injustificada con el pago oportuno a los trabajadores a los trabajadores	0.3 de una UIT por cada día de retraso.	Según informe del Inspector del PCD – DRTC.
08	Cuando el contratista no cumpla con tener disponible la unidad que transportara al personal y el vehículo que transportar los materiales, equipos y otros, el mismo debe estar disponible todos los días.	0.3 de una UIT por cada día de retraso.	Según informe del Inspector del PCD – DRTC.
09	Cuando el contratista no cumpla de dotar con los equipos y/o herramientas básicas para la ejecución de la prestación.	0.3 de una UIT por cada día de retraso.	Según informe del Inspector del PCD – DRTC.
10	La no colocación del cartel	0.3 de una UIT por cada día de retraso.	Según informe del Inspector del PCD – DRTC.
11	La no presentación o la presentación incompleta, errónea o no esté acorde a lo estipulado en los TDR del Inventario Vial del Tramo. (Numeral 13.02 del presente TDR).	0.3 de una UIT por cada día de retraso.	Según informe del Inspector del PCD – DRTC.
12	La no presentación al plazo fijado o la presentación incompleta, errónea o no esté acorde a lo estipulado en los TDR de los documentos observados por parte del inspector.	0.3 de una UIT por cada día de retraso.	Según informe del Inspector del PCD – DRTC.
13	Incumplimiento en la Limpieza de Calzada y Berma	0.3 de una UIT por cada día de retraso.	Según informe del Inspector del PCD – DRTC.
14	Incumplimiento en la Limpieza de Derrumbes y Huaycos Menores	0.3 de una UIT por cada día de retraso.	Según informe del Inspector del PCD – DRTC.
15	Incumplimiento en la Bacheo en Afirmado Manual	0.3 de una UIT por cada día de retraso.	Según informe del Inspector del PCD – DRTC.
16	Incumplimiento en la Limpieza de Cunetas	0.3 de una UIT por cada día de retraso.	Según informe del Inspector del PCD – DRTC.





GOBIERNO REGIONAL DE APURIMAC
DIRECCIÓN REGIONAL DE TRANSPORTES Y COMUNICACIONES
APURIMAC

PROGRAMA DE CAMINOS DEPARTAMENTALES (PCD)



25

17	Incumplimiento en la Limpieza de Alcantarillas	0.3 de una UIT por cada día de retraso.	Según informe del Inspector del PCD – DRTC.
18	Incumplimiento en la Conservación de Postes de Kilometraje	0.2 de una UIT por cada día de retraso.	Según informe del Inspector del PCD – DRTC.
19	Incumplimiento en la Conservación de Pintado de Cabezales de Alcantarilla, Puentes y Otros Elementos viales.	0.3 de una UIT por cada día de retraso.	Según informe del Inspector del PCD – DRTC.
20	Incumplimiento en la Conservación del Derecho de Vía.	0.2 de una UIT por cada día de retraso.	Según informe del Inspector del PCD – DRTC.

27. ESTRUCTURA DE COSTOS

El postor para la suscripción de contrato deberá presentar su estructura de costos de acuerdo al FORMATO 01.

NOTA: las ofertas que se encuentran por debajo del (80%) del valor referencial y/o que excedan el valor referencial y/o que los insumos no justifiquen los cálculos con la cantidad presentada en la estructura de costo, quedaran **NO ADMITIDA**.

28. MEDIDAS DE CONTROL DURANTE LA EJECUCIÓN CONTRACTUAL

El PCD - Apurímac, inspeccionará el cumplimiento de las obligaciones a cargo del contratista a través de los Inspectores y la misma Coordinación.

La Inspección incluye la vigilancia y control de las actividades previstas en la presente, la revisión de los cuadernos de mantenimiento, la evaluación de los resultados y la coordinación con los alcaldes para recoger sus observaciones.

Las principales funciones del Inspector serán:

- Apoyar al contratista en la organización y programación mensual de las actividades del mantenimiento rutinario.
- Inspeccionar y controlar el cumplimiento de las actividades del mantenimiento rutinario de acuerdo a lo programado, cumpliendo los procedimientos técnicos del Manual Técnico de Mantenimiento.
- Verificar la información consignada en el cuaderno de mantenimiento y las cargas de trabajo ejecutadas por el Contratista.
- Controlar las medidas de prevención y mitigación que deberá considerar el Contratista para preservar el medio ambiente; aplicando las recomendaciones contenidas en el Manual Técnico de Mantenimiento.
- Inspeccionar la elaboración de los conteos de tránsito, en el tramo adjudicado.
- Asesorar permanentemente a los contratistas a su cargo, en los temas relacionados con el mantenimiento rutinario de caminos y aspectos administrativos y técnicas modernas.
- Evaluar los indicadores de mantenimiento vial y certificar su cumplimiento, para lo cual deberá emitir las notificaciones. Para ello aprobará los informes mensuales y las valorizaciones para su pago, verificando que cumplan con los requisitos y condiciones del contrato.
- Exigir la concurrencia a campo del responsable Técnico de Mantenimiento Rutinario Vial, para realizar la dirección técnica para una adecuada ejecución de las actividades de mantenimiento rutinario.

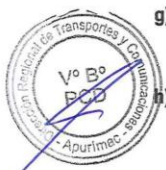



GOBIERNO REGIONAL DE APURIMAC
DIRECCION REGIONAL DE TRANSPORTES Y COMUNICACIONES
APURIMAC



PROGRAMA DE CAMINOS DEPARTAMENTALES (PCD)

- i) Elaborar el informe final de Inspector y/o supervisión del servicio de mantenimiento, en el cual se analice el comportamiento general del Contratista, el grado de cumplimiento de las labores asignadas, la calidad de los trabajos, los rendimientos y costos, los problemas de solución pendiente, con su prioridad de atención y se proponga un programa de trabajo anual para el siguiente año. Adicionalmente, el informe deberá contener todas las recomendaciones que se consideren pertinentes para mejorar la gestión del mantenimiento de los caminos.
- j) Es deber del Contratista sujetarse a las pautas que establezca el Inspector respecto a la prestación del servicio, sin perjuicio de las disposiciones que establezca el Programa de Caminos Departamentales – PCD - Apurímac.

29. RECEPCIÓN Y CONFORMIDAD DE LA PRESTACIÓN

La Conformidad de la Prestación del Servicio se rige por lo dispuesto en la Decimosegunda Disposición Complementaria Final del Reglamento de la Ley de Contrataciones del Estado, la Conformidad del Servicio será otorgada por el Coordinador del Programa de Caminos Departamentales (PCD) y visto bueno del Inspector del Servicio de Mantenimiento Rutinario.

De existir observaciones, LA ENTIDAD debe comunicar las mismas a EL CONTRATISTA, indicando claramente el sentido de estas, otorgándole un plazo para subsanar no menor de (5) ni mayor de (20) días, dependiendo de la complejidad.

30. LIQUIDACIÓN

Terminado el periodo de Mantenimiento Rutinario indicado en el contrato, el contratista deberá solicitar a la ENTIDAD el Acta de Recepción de Servicio, Conformidad de Servicio y Comprobantes de Pago correspondiente al contrato.

Contando con los documentos anteriores, el CONTRATISTA procederá con la presentación del expediente de Liquidación del servicio de Mantenimiento Rutinario dentro de los 15 días calendarios de la suscripción del acta de recepción de servicio ejecutado, en caso de existir observaciones el contratista deberá subsanar en un plazo no mayor a 5 días calendarios, conteniendo lo siguiente:

1. Caratula.
2. Índice.
3. Memoria Descriptiva.
4. Liquidación Económica de Servicio.
 - 5.1. Liquidación Económica-Estructura de costos.
 - 5.2. Liquidación Final de Contrato.
5. Cuadro Resumen de Valorizaciones.
6. Cuadro de Resumen de Cargas ejecutadas.
7. Cuadro de Resumen mensual de Valorización física y económica.
8. Cuadro Resumen de Multas.
9. Copia de Comprobantes de Pago.
10. Copia de Facturas.
11. Hoja Resumen de Pagos.
12. Planilla de Pago al Personal (firma y huella digital) **(ORIGINAL)**.
13. Certificado de no adeudo, expedido por las autoridades de la Zona – Municipalidad Distrital **(ORIGINAL)**.
14. Copia de Contrato
15. Adenda de Contrato
16. Acta de entrega de terreno
17. Acta de Recepción de Servicios
18. Conformidad de Servicios emitida por la Entidad **(ORIGINAL)**
19. Inventario Vial Actualizado.





GOBIERNO REGIONAL DE APURIMAC
DIRECCION REGIONAL DE TRANSPORTES Y COMUNICACIONES
APURIMAC

PROGRAMA DE CAMINOS DEPARTAMENTALES (PCD)



- 19.1. Inventario según el manual de mantenimiento del MTC.
19.2. Plano de ubicación del tramo.
19.4. Plano clave incluido obras de arte, señalizaciones existentes.
19.5. Panel fotográfico de obras de arte existente (puentes, alcantarillas, badén, pases de agua, muros secos, etc.) con descripción de cada una y kilometraje respectivo.
19.6. Panel fotográfico de señalizaciones existente (hitos kilometraje, señales preventivas, informativas, etc.) con descripción de cada una y kilometraje respectivo.
20. Cuaderno de Mantenimiento (Original)
21. Panel Fotográfico (mínimo 01 fotografía por actividad y por mes), describiendo las actividades realizadas durante el servicio.
22. ANEXOS (Orden de Servicio, ETC.)

Presentación con Documento Carta y/u Oficio de Liquidación Final.

NOTA: Dichos documentos se deberán presentar en 01 original, en 01 copia debidamente foliados y su CD con contenido digital de la Liquidación Final correspondiente en cada uno.

31. RECURSOS A SER PROVISTOS POR EL PROVEEDOR

a) PERSONAL CLAVE

a.1) JEFE DE MANTENIMIENTO (PERSONAL CLAVE)

N°	CARGO	REQUISITO TECNICO MINIMO	CANT.
1	JEFE DE MANTENIMIENTO	Con uno (01) año mínimo de experiencia en el cargo de JEFE DE MANTENIMIENTO y/o CAPATAZ y/o JEFE DE CUADRILLA y/o MAESTRO DE OBRA la combinación de estos, en la ejecución de servicios y/o obras en general de carreteras en Instituciones Públicas y/o Privadas.	01

Acreditación:

La experiencia del personal clave se acreditará con cualquiera de los siguientes documentos: (i) copia simple de contratos y su respectiva conformidad o (ii) constancias o (iii) certificados o (iv) cualquier otra documentación que, de manera fehaciente demuestre la experiencia del personal requerido clave.

CURSO DE CAPACITACION DEL PERSONAL CLAVE:

Requisitos:

- Capacitación mínima de (un Curso de Capacitación) de 80 horas lectivas como mínima en mantenimiento rutinario de caminos vecinales y/o departamentales y/o nacionales.

Acreditación:

Se acreditará con copia simple de las constancias o certificados de capacitación donde se acredite fehacientemente las hrs. lectivas mínimas.

b) PERSONAL NO CLAVE

N°	CARGO	REQUISITO TECNICO MINIMO	CANT.
01	PERSONAL OBRERO	Contar con DNI y ser mayor de 18 años de edad.	06

Adjuntar la relación de personal obrero para la suscripción del contrato con su respectiva copia de DNI.





GOBIERNO REGIONAL DE APURIMAC
DIRECCION REGIONAL DE TRANSPORTES Y COMUNICACIONES
APURIMAC



PROGRAMA DE CAMINOS DEPARTAMENTALES (PCD)

- Preferentemente el personal Propuestos serán de los lugares que beneficia el Tramo en mención con la finalidad de promover oportunidades laborales y dinamizar la economía local.
- Nota: el personal propuesto para el servicio a ejecutar el contrato a firmar no generará ningún vínculo laboral con la entidad. (Programa de Caminos Departamentales- PCD)
- Los jornales de mano de obra son de oferta y demanda de la zona del Mantenimiento. En caso de falta o renuncia del personal será remplazado de forma inmediata preferentemente por personal del lugar y/o zonas aledañas, debiendo comunicar oportunamente de lo actuado al inspector del PCD de la Dirección Regional de Transportes y Comunicaciones. Cada uno de ellos será acreditado con copia simple de su DNI.

c) **EQUIPAMIENTO ESTRATÉGICO**

✓ **VEHICULOS:**

N°	DESCRIPCION DEL VEHICULO	CANT.
01	COMBI Y/O MINIVAN: <ul style="list-style-type: none">- Capacidad: 07 pasajeros mínimo.- Año de fabricación: año 2016 mínimo.- Equipada con: cinturones de seguridad, botiquín, conos y cuña de seguridad, extintor, circulina, neumáticos en buen estado, llanta de repuesto, etc.	01
02	Camión Volquete: <ul style="list-style-type: none">- Capacidad de carga: 8,000.00 Kg. Mínimo.- Carrocería: Volquete- Año de fabricación: año 2016 mínimo.- Equipada con: cinturones de seguridad, botiquín, conos y cuña de seguridad, extintor, circulina, neumáticos en buen estado, llanta de repuesto, etc.	01

Acreditación:

- Copia de documentos que sustenten la propiedad, la posesión, el compromiso de compra venta o alquiler u otro documento que sustente la disponibilidad.
- Tarjeta de propiedad.
- Seguro obligatorio de accidentes de tránsito (SOAT) vigente **se acreditará para la suscripción del contrato.**
- Revisión técnica vigente, **se acreditará para la suscripción del contrato.**
- Copia de Licencia de Conducir vinculada a los tipos de vehículo propuesto por el postor, (COMBI Y/O MINIVAN Y CAMION VOLQUETE), **se acreditará para la suscripción del contrato.**
- **NOTA:** El conductor debe ser uno de los trabajadores propuestos como personal obrero (adjuntar licencia de conducir vinculada a los tipos de vehículo propuesto por el postor). **se acreditará para la suscripción del contrato.**

✓ **EQUIPAMIENTO MINIMO:**

N°	DESCRIPCION DEL EQUIPO	CANT.
01	DESBROZADORA (Guadaña): <ul style="list-style-type: none">- Potencia :2.00 hp mínimo.- Año de Adquisición: no mayor 01 año anterior a la convocatoria.	01
02	PLANCHA COMPACTADORA: <ul style="list-style-type: none">- Potencia :5.00 hp mínimo- Año de Adquisición: no mayor 01 año anterior a la convocatoria.	01
03	ODÓMETRO: <ul style="list-style-type: none">- Capacidad min. de medición: 500.00 m- Año de Adquisición: no mayor 01 año anterior a la convocatoria.	01





GOBIERNO REGIONAL DE APURIMAC
DIRECCION REGIONAL DE TRANSPORTES Y COMUNICACIONES
APURIMAC



PROGRAMA DE CAMINOS DEPARTAMENTALES (PCD)

La relación de equipos no limita al contratista a ofertar y/o emplear mayor cantidad de equipos en la anterior relación, a fin de alcanzar el objeto de la contratación.

Acreditación:

- Copia de documentos que sustenten la propiedad, la posesión, el compromiso de compra venta o alquiler u otro documento que sustente la disponibilidad y la ficha técnica del equipo.

d) EQUIPAMIENTO NO ESTRATEGICO.

El contratista deberá disponer la cantidad de herramientas, vestuarios, implementos de seguridad y otro acuerdo al número de trabajadores que se requiera de acuerdo con la longitud y tipología del tramo, establecidos en la estructura de costos.

El personal que realice el mantenimiento deberá ser fácilmente identificable, contar con indumentaria adecuada, uniformes donde sea fácilmente visible el nombre y logotipo de la Dirección Regional de Transportes y Comunicaciones; además utilizara de manera obligatoria implementos de seguridad y protección.

d.1) EQUIPOS DE PROTECCION PERSONAL (MÍNIMO)

1. Casco de Seguridad
2. Mamelucos (Saco y Pantalón de seguridad con cintas reflectivas).
3. Ponchos de agua.
4. Guantes de cuero reforzado.
5. Cortavientos.
6. Lentes de seguridad.
7. Zapatos de seguridad.
8. Equipos respiratorios (Mascarilla tipo quirúrgico) *

(*) Estos EPP's se requieren fundamentalmente en el marco de medidas de protección contra el contagio del Covid-19.

d.2) HERRAMIENTAS (MINIMO)

1. Picos.
2. Palas o Lampas.
3. Carretillas.
4. Rastrillos con mango.
5. Machetes.
6. Barretas de Ø 1" – 1.50m
7. Pisón manual de concreto
8. Conos de seguridad

d.3) OTROS

1. Botiquín de primeros auxilios.
2. Cuaderno de mantenimiento de servicio.

La relación de herramientas mínimas no limita al contratista a ofertar y/o emplear mayor cantidad de equipos y/o adicionales contemplados en la anterior relación, a fin de alcanzar el objeto de la contratación.

Acreditación:

La forma de acreditación del equipamiento no estratégico, se realiza con la presentación del **Anexo N° 03** Declaración Jurada de Cumplimiento de los términos de referencia de las bases.



GOBIERNO REGIONAL DE APURIMAC
DIRECCION REGIONAL DE TRANSPORTES Y COMUNICACIONES
APURIMAC

PROGRAMA DE CAMINOS DEPARTAMENTALES (PCD)



32. PERFIL DEL POSTOR

➤ **DEL POSTOR**

- Persona Natural o Jurídica
- Registro Único de Contribuyentes (RUC), activo y habido.
- Registro nacional de proveedores (RNP), vigente en el capítulo de servicios.
- Deberán contar CCI.
- Vigencia Poder de corresponder.

Experiencia del postor en la especialidad

El postor debe acreditar un monto facturado acumulado equivalente a **S/ 176,252.74 (CIENTO SETENTA Y SEIS MIL DOSCIENTOS CINCUENTA Y DOS CON 74/100 SOLES)**, por la contratación de servicios iguales o similares al objeto de la convocatoria, durante los ocho (08) años anteriores a la fecha de la presentación de ofertas que se computarán desde la fecha de la conformidad o emisión del comprobante de pago, según corresponda.

Se consideran servicios similares a los siguientes servicios:

- Mantenimiento rutinario de caminos vecinales y/o mantenimiento rutinario manual de caminos departamentales y/o mantenimiento rutinario manual de vías nacionales.

Acreditación:

La experiencia del postor en la especialidad se acreditará con copia simple de: (i) contratos u órdenes de servicios, y su respectiva conformidad o constancia de prestación, o (ii) comprobantes de abono, reporte de estado de cuenta, cualquier otro documento emitido por entidad del sistema financiero que acredite el abono o mediante cancelación en el mismo comprobante de pago, correspondiente a un máximo de veinte (20) contrataciones.

En los casos que se acredite experiencia adquirida en consorcio, debe presentar la promesa de consorcio o el contrato de consorcio del cual se desprenda fehacientemente el porcentaje de las obligaciones que se asumió en el contrato presentado, de lo contrario, no se computará la experiencia proveniente de dicho contrato.

El postor no debe estar inhabilitado con sanción vigente aplicada por el tribunal de contrataciones del estado peruano, el mismo que deberá ser demostrado para admisión. Por consiguiente, el postor no deberá encontrarse incluido en el registro de inhabilitados para contratar con el estado.





GOBIERNO REGIONAL DE APURIMAC
DIRECCION REGIONAL DE TRANSPORTES Y COMUNICACIONES
APURIMAC

PROGRAMA DE CAMINOS DEPARTAMENTALES (PCD)



FORMATO 1

ESTRUCTURA DE COSTOS DEL SERVICIO DE MANTENIMIENTO RUTINARIO MANUAL OFERTADO

TRAMO:

LONGITUD:

PLAZO:

KM:

A. COSTO DIRECTO DEL SERVICIO

S/.

DESCRIPCIÓN	DÍAS TRABAJADOS / PAGADOS	JORNAL DIARIO	CANTIDAD TRABAJADORES	PLAZO DE EJECUCIÓN (MES)	SUB TOTAL
Jefe de Mantenimiento			1		
Pago de Personal de Campo			6		
Pago del Ing. Capacitador			1		

B. GASTOS GENERALES (1+2)

S/.

DESCRIPCIÓN	UND	N° VEGES	CANTIDAD	P.U.	PARCIAL S/.	SUB TOTAL
1. GASTOS FIJOS						S/.
Elaboración de Valorización Mensual	MES	8				
Cartel de Servicio	GLB	1				
Capacitaciones	MES	4				
Cuaderno de Mantenimiento	UND	1				
Liquidación	UND	1				
2. GASTOS VARIABLES (A+B+C+D+E+F)						S/.
A. EPP's						S/.
Cascos de Seguridad	UND	2	7			
Mamelucos (Camisa y Pantalón)	UND	2	7			
Ponchos de Agua	UND	1	7			
Guantes de Cuero Reforzado	PAR	3	7			
Cortavientos	UND	2	7			
Lentes de Seguridad	UND	3	7			
Zapatos de Seguridad	PAR	3	7			
B. HERRAMIENTAS						S/.
Picos	UND	1				
Palas	UND	1				
Carretillas	UND	1				
Rastrillo con Mango	UND	1				
Machete	UND	1				
Barreta de Ø 1" - 1.50m	UND	1				
Pisón Manual	UND	1				
Conos de Seguridad (50cm)	UND	1				
C. TRANSPORTE DE PERSONAL						S/.
Movilidad de Personal (Permanente)	MES	1				
D. TRANSPORTE DE MATERIAL						S/.
Volquete de 8m3 (3 días por mes)	MES	1				
E. EQUIPOS						S/.
Desbrozadora (Guadaña)	MES	8				
Plancha Compactadora	MES	8				
Odómetro	GLB	1				
F. PREVENCIÓN DE SEGURIDAD Y SALUD						S/.
MASCARILLA QUIRURGICA	UND	8				
ALCOHOL	UND	1				
SEREALES DE SEGURIDAD	UND	1				
LAVATORIO	UND	1				
LABON	UND	1				
BALDE	UND	1				
OTROS						S/.
Panajes, Viáticos y otros	MES	1				
Repuestos/Llantas de carretilla	UND	1				
Inflador	UND	1				
Otros	GLB	1				
3	COSTO DIRECTO					
4	UTILIDAD					—%
5	SUB TOTAL					
6	IGV					18%
7	VALOR PROPUESTO S/.					





GOBIERNO REGIONAL DE APURIMAC
DIRECCION REGIONAL DE TRANSPORTES Y COMUNICACIONES
APURIMAC

PROGRAMA DE CAMINOS DEPARTAMENTALES (PCD)



3.2 REQUISITOS DE CALIFICACIÓN

B.	CAPACIDAD TÉCNICA Y PROFESIONAL		
B.1	EQUIPAMIENTO ESTRATÉGICO		
<u>Requisitos:</u> El postor para la ejecución del servicio deberá contar con lo siguiente:			
N°	DESCRIPCION	CANT.	
01	COMBI Y/O MINIVAN: - Capacidad: 07 pasajeros mínimo. - Año de fabricación: año 2016 mínimo. - Equipada con: cinturones de seguridad, botiquín, conos y cuña de seguridad, extintor, circulina, neumáticos en buen estado, llanta de repuesto, etc.	01	
02	CAMIÓN VOLQUETE: - Capacidad de carga: 8,000.00 Kg. Mínimo. - Carrocería: Volquete - Año de fabricación: año 2016 mínimo. - Equipada con: cinturones de seguridad, botiquín, conos y cuña de seguridad, extintor, circulina, neumáticos en buen estado, llanta de repuesto, etc.	01	
03	DESBROZADORA (Guadaña): - Potencia : 2.00 hp mínimo. - Año de Adquisición: no mayores 01 año anteriores a la convocatoria.	01	
04	PLANCHA COMPACTADORA: - Potencia : 5.00 hp mínimo - Año de Adquisición: no mayor 01 año anterior a la convocatoria.	01	
05	ODÓMETRO: - Capacidad mín. de medición: 500.00 m - Año de Adquisición: no mayor 01 año anterior a la convocatoria.	01	
<u>Acreditación</u> Copia de documentos que sustenten la propiedad, la posesión, el compromiso de compra venta o alquiler u otro documento que acredite la disponibilidad del equipamiento estratégico requerido.			
<u>Importante</u> <i>En el caso que el postor sea un consorcio los documentos de acreditación de este requisito pueden estar a nombre del consorcio o de uno de sus integrantes.</i>			
B.3	CALIFICACIONES DEL PERSONAL CLAVE		
B.3.2	CAPACITACION		
<u>Requisitos:</u> 01 JEFE DE MANTENIMIENTO - Contar con capacitación mínima de (un Curso de Capacitación) de 80 horas lectivas como mínima en mantenimiento rutinario de caminos vecinales y/o departamentales y/o nacionales.			
<u>Acreditación:</u> Se acreditará con copia simple de las constancias o certificados de capacitación donde se acredite fehacientemente las horas, lectivas mínimas.			





GOBIERNO REGIONAL DE APURIMAC
DIRECCIÓN REGIONAL DE TRANSPORTES Y COMUNICACIONES
APURIMAC

PROGRAMA DE CAMINOS DEPARTAMENTALES (PCD)



	<p>Importante</p> <p><i>Se podrá acreditar la capacitación mediante certificados de estudios de postgrado, considerando que cada crédito del curso que acredita la capacitación equivale a dieciséis horas lectivas, según la normativa de la materia.</i></p>
B.4	<p>EXPERIENCIA DEL PERSONAL TECNICO</p> <p><u>Requisitos:</u> 01 JEFE DE MANTENIMIENTO - Con (01) año mínimo de experiencia en el cargo de JEFE DE MANTENIMIENTO y/o CAPATAZ y/o JEFE DE CUADRILLA y/o MAESTRO DE OBRA o la combinación de estos, en la ejecución de servicios y/o obras en general de carreteras en Instituciones Públicas y/o Privadas.</p> <p><u>De presentarse experiencia ejecutada paralelamente (traslape), para el computo del tiempo de dicha experiencia solo se considera solo se considerará una vez el periodo traslapado.</u></p> <p><u>Acreditación:</u></p> <p>La experiencia del personal clave se acreditará con cualquiera de los siguientes documentos: (i) copia simple de contratos y su respectiva conformidad o (ii) constancias o (iii) certificados o (iv) cualquier otra documentación que, de manera fehaciente demuestre la experiencia del personal propuesto.</p> <p>Importante</p> <ul style="list-style-type: none">• Los documentos que acreditan la experiencia deben incluir los nombres y apellidos del personal clave, el cargo desempeñado, el plazo de la prestación indicando el día, mes y año de inicio y culminación, el nombre de la Entidad u organización que emite el documento, la fecha de emisión y nombres y apellidos de quien suscribe el documento• En caso los documentos para acreditar la experiencia establezcan el plazo de la experiencia adquirida por el personal clave en meses sin especificar los días se debe considerar el mes completo.• Se considerará aquella experiencia que no tenga una antigüedad mayor a veinticinco (25) años anteriores a la fecha de la presentación de ofertas.• Al calificar la experiencia del personal, se debe valorar de manera integral los documentos presentados por el postor para acreditar dicha experiencia. En tal sentido, aun cuando en los documentos presentados la denominación del cargo o puesto no coincida literalmente con aquella prevista en las bases, se deberá validar la experiencia si las actividades que realizó el personal corresponden con la función propia del cargo o puesto requerido en las bases.
C.	<p>EXPERIENCIA DEL POSTOR EN LA ESPECIALIDAD</p> <p><u>Requisitos:</u> El postor debe acreditar un monto facturado acumulado equivalente S/ 176,252.74 (CIENTO SETENTA Y SEIS MIL DOSCIENTOS CINCUENTA Y DOS CON 74/100 SOLES) por la contratación de servicios iguales o similares al objeto de la convocatoria, durante los ocho (08) años anteriores a la fecha de la presentación de ofertas que se computarán desde la fecha de la conformidad o emisión del comprobante</p>





GOBIERNO REGIONAL DE APURIMAC
DIRECCION REGIONAL DE TRANSPORTES Y COMUNICACIONES
APURIMAC

PROGRAMA DE CAMINOS DEPARTAMENTALES (PCD)



de pago, según corresponda.

En el caso de postores que declaren en el Anexo N° 01 tener la condición de micro y pequeña empresa, se acreditará una experiencia S/ 44, 063.19 (CUARENTICUATRO MIL SESENTA Y TRES CON 19/100 SOLES) por servicios iguales o similares al objeto de la convocatoria durante los ocho (08) años anteriores a la fecha de la presentación de ofertas que se computarán desde la fecha de la conformidad o emisión del comprobante de pago, según corresponda.

Se consideran servicios similares a los siguientes:

•Mantenimiento rutinario de caminos vecinales y/o mantenimiento rutinario manual de caminos departamentales y/o mantenimiento rutinario manual de vías nacionales.

Acreditación:

La experiencia del postor en la especialidad se acreditará con copia simple de (i) contratos u órdenes de servicios, y su respectiva conformidad o constancia de prestación; o (ii) comprobantes de pago cuya cancelación se acredite documental y fehacientemente, con Boucher de depósito, nota de abono, reporte de estado de cuenta, cualquier otro documento emitido por Entidad del sistema financiero que acredite el abono o mediante cancelación en el mismo comprobante de pago¹, correspondientes a un máximo de veinte (20) contrataciones.

En caso los postores presenten varios comprobantes de pago para acreditar una sola contratación, se debe acreditar que corresponden a dicha contratación; de lo contrario, se asumirá que los comprobantes acreditan contrataciones independientes, en cuyo caso solo se considerará, para la evaluación, las veinte (20) primeras contrataciones indicadas en el Anexo N° 8 referido a la Experiencia del Postor en la Especialidad

En el caso de servicios de ejecución periódica o continuada, solo se considera como experiencia la parte del contrato que haya sido ejecutada a la fecha de presentación de ofertas, debiendo adjuntarse copia de las conformidades correspondientes a tal parte o los respectivos comprobantes de pago cancelados.

En los casos que se acredite experiencia adquirida en consorcio, debe presentarse la promesa de consorcio o el contrato de consorcio del cual se desprenda fehacientemente el porcentaje de las obligaciones que se asumió en el contrato presentado; de lo contrario, no se computará la experiencia proveniente de dicho contrato.

Asimismo, cuando se presenten contratos derivados de procesos de selección convocados antes del 20.09.2012, la calificación se ceñirá al método descrito en la Directiva "Participación de Proveedores en Consorcio en las Contrataciones del Estado", debiendo presumirse que el porcentaje de las obligaciones equivale al porcentaje de participación de la promesa de consorcio o del contrato de consorcio. En caso que en dichos documentos no se consigne el porcentaje de participación se presumirá que las



Cabe precisar que, de acuerdo con la Resolución N° 0065-2018-TCE-S1 del Tribunal de Contrataciones del Estado:

"... el solo sello de cancelado en el comprobante, cuando ha sido colocado por el propio postor, no puede ser considerado como una acreditación que produzca fehaciencia en relación a que se encuentra cancelado. Admitir ello equivaldría a considerar como válida la sola declaración del postor afirmando que el comprobante de pago ha sido cancelado"

(...)

"Situación diferente se suscita ante el sello colocado por el cliente del postor [sea utilizando el término "cancelado" o "pagado"] supuesto en el cual sí se contaría con la declaración de un tercero que brinde certeza, ante la cual debiera reconocerse la validez de la experiencia".



GOBIERNO REGIONAL DE APURIMAC
DIRECCION REGIONAL DE TRANSPORTES Y COMUNICACIONES
APURIMAC

PROGRAMA DE CAMINOS DEPARTAMENTALES (PCD)



obligaciones se ejecutaron en partes iguales.

Si el titular de la experiencia no es el postor, consignar si dicha experiencia corresponde a la matriz en caso que el postor sea sucursal, o fue transmitida por reorganización societaria, debiendo acompañar la documentación sustentatoria correspondiente.

Si el postor acredita experiencia de una persona absorbida como consecuencia de una reorganización societaria, debe presentar adicionalmente el **Anexo N° 9**.

Cuando en los contratos, órdenes de servicios o comprobantes de pago el monto facturado se encuentre expresado en moneda extranjera, debe indicarse el tipo de cambio venta publicado por la Superintendencia de Banca, Seguros y AFP correspondiente a la fecha de suscripción del contrato, de emisión de la orden de servicios o de cancelación del comprobante de pago, según corresponda.

Sin perjuicio de lo anterior, los postores deben llenar y presentar el **Anexo N° 8** referido a la Experiencia del Postor en la Especialidad.

Importante

- *Al calificar la experiencia del postor, se debe valorar de manera integral los documentos presentados por el postor para acreditar dicha experiencia. En tal sentido, aun cuando en los documentos presentados la denominación del objeto contractual no coincida literalmente con el previsto en las bases, se deberá validar la experiencia si las actividades que ejecutó el postor corresponden a la experiencia requerida.*
- *En el caso de consorcios, solo se considera la experiencia de aquellos integrantes que se hayan comprometido, según la promesa de consorcio, a ejecutar el objeto materia de la convocatoria, conforme a la Directiva "Participación de Proveedores en Consorcio en las Contrataciones del Estado".*

Importante

- *Si como resultado de una consulta u observación corresponde precisarse o ajustarse el requerimiento, se solicita la autorización del área usuaria y se pone de conocimiento de tal hecho a la dependencia que aprobó el expediente de contratación, de conformidad con el numeral 72.3 del artículo 72 del Reglamento.*
- *El cumplimiento de los Términos de Referencia se realiza mediante la presentación de una declaración jurada. De ser el caso, adicionalmente la Entidad puede solicitar documentación que acredite el cumplimiento del algún componente de estos. Para dicho efecto, consignará de manera detallada los documentos que deben presentar los postores en el literal e) del numeral 2.2.1.1 de esta sección de las bases.*
- *Los requisitos de calificación determinan si los postores cuentan con las capacidades necesarias para ejecutar el contrato, lo que debe ser acreditado documentalmen te, y no mediante declaración jurada.*



CAPÍTULO IV FACTORES DE EVALUACIÓN

La evaluación se realiza sobre la base de cien (100) puntos.

Para determinar la oferta con el mejor puntaje y el orden de prelación de las ofertas, se considera lo siguiente:

FACTOR DE EVALUACIÓN	PUNTAJE / METODOLOGÍA PARA SU ASIGNACIÓN
A. PRECIO	
<p><u>Evaluación:</u></p> <p>Se evaluará considerando el precio ofertado por el postor.</p> <p><u>Acreditación:</u></p> <p>Se acreditará el documento que contiene el precio de la oferta (Anexo N° 6).</p>	<p>La evaluación consistirá en otorgar el máximo puntaje a la oferta de precio más bajo y otorgar a las demás ofertas puntajes inversamente proporcionales a sus respectivos precios, según la siguiente fórmula:</p> $P_i = \frac{O_m \times PMP}{O_i}$ <p>i= Oferta P_i= Puntaje de la oferta a evaluar O_i=Precio i O_m= Precio de la oferta más baja PMP=Puntaje máximo del precio</p> <p style="text-align: right;">90 puntos</p>

OTROS FACTORES DE EVALUACIÓN	Hasta 10 puntos
F. MEJORAS A LOS TÉRMINOS DE REFERENCIA	
<p><u>Evaluación:</u></p> <p>Se asignará el puntaje máximo al postor que manifieste conocimiento técnico, métodos, acciones y presente a detalle y por comparación, demuestre mayor conocimiento sobre el procedimiento para la programación mensual y anual de actividades de mantenimiento rutinario:</p> <p>Mejora 1: El postor que demuestra conocimiento y presenta los dos o más aportes relevantes a los términos de referencia y/o al desarrollo de las actividades durante la ejecución del servicio.</p> <ol style="list-style-type: none"> Calcula y presenta la programación de actividades con las cargas de trabajo. Presenta en su programación el número de días para ejecutar cada actividad. <p>Mejora 2: Se evaluará en función a la oferta de capacitación a los trabajadores para este Mantenimiento, Las capacitaciones se llevarán a cabo 01 vez por mes, Acumulando un total de 16 horas de Capacitación, convocando al personal contratado para mantenimiento, población aledaña y autoridades locales pertinentes en los que se abarcarán temas referidos a:</p> <ul style="list-style-type: none"> Mantenimiento de caminos departamentales (mantenimiento rutinario y mantenimiento de emergencia vial). Lograr que el personal capacitado identifique las actividades mencionadas para este mantenimiento. Cultura de mantenimiento de vías. Seguridad Vial. 	<p>Mejora 1: Cumple con presentar la Mejora 1, presentando los ítem a, b; desarrollado adecuadamente [5] puntos.</p> <p>Mejora 2: Cumple con presentar la Mejora 02 [5] puntos.</p>

OTROS FACTORES DE EVALUACIÓN	Hasta 10 puntos
<ul style="list-style-type: none"> – Seguridad en el trabajo en función a las actividades que se realizan en el mantenimiento rutinario. – Llenado de cuaderno de mantenimiento. – Procedimiento adecuado de conteo de tráfico y conteo de precipitación. <p>el cual será elaborado por un Ingeniero civil con 01 AÑO DE experiencia en Infraestructura Vial y de 80 horas lectivas en Gestión del Mantenimiento, Conservación Vial, y/o Similares con ello lograr que el personal se encuentre mejor capacitado, el Postor que oferte esta capacitación se obliga a acreditar dicha experiencia del personal propuesta en la etapa de presentación de oferta.</p> <p><u>Acreditación:</u></p> <p>Se acreditará únicamente mediante la presentación de los documentos a detalle sustentado a las mejoras y/o aportes.</p>	
PUNTAJE TOTAL	100 puntos¹⁶

¹⁶ Es la suma de los puntajes de todos los factores de evaluación.

CAPÍTULO V PROFORMA DEL CONTRATO

Importante

Dependiendo del objeto del contrato, de resultar indispensable, puede incluirse cláusulas adicionales o la adecuación de las propuestas en el presente documento, las que en ningún caso pueden contemplar disposiciones contrarias a la normativa vigente ni a lo señalado en este capítulo.

Conste por el presente documento, la contratación del servicio de [CONSIGNAR LA DENOMINACIÓN DE LA CONVOCATORIA], que celebra de una parte [CONSIGNAR EL NOMBRE DE LA ENTIDAD], en adelante LA ENTIDAD, con RUC N° [.....], con domicilio legal en [.....], representada por [.....], identificado con DNI N° [.....], y de otra parte [.....], con RUC N° [.....], con domicilio legal en [.....], inscrita en la Ficha N° [.....] Asiento N° [.....] del Registro de Personas Jurídicas de la ciudad de [.....], debidamente representado por su Representante Legal, [.....], con DNI N° [.....], según poder inscrito en la Ficha N° [.....], Asiento N° [.....] del Registro de Personas Jurídicas de la ciudad de [.....], a quien en adelante se le denominará EL CONTRATISTA en los términos y condiciones siguientes:

CLÁUSULA PRIMERA: ANTECEDENTES

Con fecha [.....], el órgano encargado de las contrataciones o el comité de selección, según corresponda, adjudicó la buena pro de la **ADJUDICACIÓN SIMPLIFICADA N° [CONSIGNAR NOMENCLATURA DEL PROCEDIMIENTO DE SELECCIÓN]** para la contratación de [CONSIGNAR LA DENOMINACIÓN DE LA CONVOCATORIA], a [INDICAR NOMBRE DEL GANADOR DE LA BUENA PRO], cuyos detalles e importe constan en los documentos integrantes del presente contrato.

CLÁUSULA SEGUNDA: OBJETO

El presente contrato tiene por objeto [CONSIGNAR EL OBJETO DE LA CONTRATACIÓN].

CLÁUSULA TERCERA: MONTO CONTRACTUAL

El monto total del presente contrato asciende a [CONSIGNAR MONEDA Y MONTO], que incluye todos los impuestos de Ley.

Este monto comprende el costo del servicio, todos los tributos, seguros, transporte, inspecciones, pruebas y, de ser el caso, los costos laborales conforme a la legislación vigente, así como cualquier otro concepto que pueda tener incidencia sobre la ejecución del servicio materia del presente contrato.

CLÁUSULA CUARTA: DEL PAGO¹⁷

LA ENTIDAD se obliga a pagar la contraprestación a EL CONTRATISTA en [INDICAR MONEDA], en [INDICAR SI SE TRATA DE PAGO ÚNICO, PAGOS PARCIALES O PAGOS PERIÓDICOS], luego de la recepción formal y completa de la documentación correspondiente, según lo establecido en el artículo 171 del Reglamento de la Ley de Contrataciones del Estado.

Para tal efecto, el responsable de otorgar la conformidad de la prestación deberá hacerlo en un plazo que no excederá de los veinte (20) días de producida la recepción.

LA ENTIDAD debe efectuar el pago dentro de los diez (10) días calendario siguientes de otorgada la conformidad de los servicios, siempre que se verifiquen las condiciones establecidas en el contrato para ello, bajo responsabilidad del funcionario competente.

En caso de retraso en el pago por parte de LA ENTIDAD, salvo que se deba a caso fortuito o fuerza mayor, EL CONTRATISTA tendrá derecho al pago de intereses legales conforme a lo establecido

¹⁷ En cada caso concreto, dependiendo de la naturaleza del contrato, podrá adicionarse la información que resulte pertinente a efectos de generar el pago.

en el artículo 39 de la Ley de Contrataciones del Estado y en el artículo 171 de su Reglamento, los que se computan desde la oportunidad en que el pago debió efectuarse.

CLÁUSULA QUINTA: DEL PLAZO DE LA EJECUCIÓN DE LA PRESTACIÓN

El plazo de ejecución del presente contrato es de [.....], el mismo que se computa desde [CONSIGNAR SI ES DEL DÍA SIGUIENTE DEL PERFECCIONAMIENTO DEL CONTRATO, DESDE LA FECHA QUE SE ESTABLEZCA EN EL CONTRATO O DESDE LA FECHA EN QUE SE CUMPLAN LAS CONDICIONES PREVISTAS EN EL CONTRATO PARA EL INICIO DE LA EJECUCIÓN, DEBIENDO INDICAR LAS MISMAS EN ESTE ÚLTIMO CASO].

Importante para la Entidad

De preverse en los Términos de Referencia la ejecución de actividades de instalación, implementación u otros que deban realizarse de manera previa al inicio del plazo de ejecución, se debe consignar lo siguiente:

“El plazo para la [CONSIGNAR LAS ACTIVIDADES PREVIAS PREVISTAS EN LOS TÉRMINOS DE REFERENCIA] es de [.....], el mismo que se computa desde [INDICAR CONDICIÓN CON LA QUE DICHAS ACTIVIDADES SE INICIAN].”

Incorporar a las bases o eliminar, según corresponda.

Importante para la Entidad

En el caso de contratación de prestaciones accesorias, se puede incluir la siguiente cláusula:

CLÁUSULA ...: PRESTACIONES ACCESORIAS¹⁸

“Las prestaciones accesorias tienen por objeto [CONSIGNAR EL OBJETO DE LAS PRESTACIONES ACCESORIAS].

El monto de las prestaciones accesorias asciende a [CONSIGNAR MONEDA Y MONTO], que incluye todos los impuestos de Ley.

El plazo de ejecución de las prestaciones accesorias es de [.....], el mismo que se computa desde [CONSIGNAR SI ES DEL DÍA SIGUIENTE DEL CUMPLIMIENTO DE LAS PRESTACIONES PRINCIPALES, DESDE LA FECHA QUE SE ESTABLEZCA EN EL CONTRATO O DESDE LA FECHA EN QUE SE CUMPLAN LAS CONDICIONES PREVISTAS EN EL CONTRATO PARA EL INICIO DE LA EJECUCIÓN DE LAS PRESTACIONES ACCESORIAS, DEBIENDO INDICAR LAS MISMAS EN ESTE ÚLTIMO CASO].

[DE SER EL CASO, INCLUIR OTROS ASPECTOS RELACIONADOS A LA EJECUCIÓN DE LAS PRESTACIONES ACCESORIAS].”

Incorporar a las bases o eliminar, según corresponda

CLÁUSULA SEXTA: PARTES INTEGRANTES DEL CONTRATO

El presente contrato está conformado por las bases integradas, la oferta ganadora, así como los documentos derivados del procedimiento de selección que establezcan obligaciones para las partes.

CLÁUSULA SÉTIMA: GARANTÍAS

EL CONTRATISTA entregó al perfeccionamiento del contrato la respectiva garantía incondicional, solidaria, irrevocable, y de realización automática en el país al solo requerimiento, a favor de LA ENTIDAD, por los conceptos, montos y vigencias siguientes:

- De fiel cumplimiento del contrato: [CONSIGNAR EL MONTO], a través de la [INDICAR EL TIPO DE GARANTÍA PRESENTADA] N° [INDICAR NÚMERO DEL DOCUMENTO] emitida por [SEÑALAR EMPRESA QUE LA EMITE]. Monto que es equivalente al diez por ciento (10%) del monto del contrato original, la misma que debe mantenerse vigente hasta la conformidad de la

¹⁸ De conformidad con la Directiva sobre prestaciones accesorias, los contratos relativos al cumplimiento de la(s) prestación(es) principal(es) y de la(s) prestación(es) accesoria(s), pueden estar contenidos en uno o dos documentos. En el supuesto que ambas prestaciones estén contenidas en un mismo documento, estas deben estar claramente diferenciadas, debiendo indicarse entre otros aspectos, el precio y plazo de cada prestación.

recepción de la prestación.

Importante

Al amparo de lo dispuesto en el numeral 149.4 del artículo 149 del Reglamento de la Ley de Contrataciones del Estado, en el caso de contratos periódicos de prestación de servicios en general, si el postor ganador de la buena pro solicita la retención del diez por ciento (10%) del monto del contrato original como garantía de fiel cumplimiento de contrato, debe consignarse lo siguiente:

- “De fiel cumplimiento del contrato: [CONSIGNAR EL MONTO], a través de la retención que debe efectuar LA ENTIDAD, durante la primera mitad del número total de pagos a realizarse, de forma prorrateada, con cargo a ser devuelto a la finalización del mismo.”

En el caso que corresponda, consignar lo siguiente:

- Garantía fiel cumplimiento por prestaciones accesorias: [CONSIGNAR EL MONTO], a través de la [INDICAR EL TIPO DE GARANTÍA PRESENTADA] N° [INDICAR NÚMERO DEL DOCUMENTO] emitida por [SEÑALAR EMPRESA QUE LA EMITE], la misma que debe mantenerse vigente hasta el cumplimiento total de las obligaciones garantizadas.

Importante

Al amparo de lo dispuesto en el numeral 151.2 del artículo 151 del Reglamento de la Ley de Contrataciones del Estado, si el postor ganador de la buena pro solicita la retención del diez por ciento (10%) del monto del contrato de la prestación accesorio como garantía de fiel cumplimiento de prestaciones accesorias, debe consignarse lo siguiente:

- “De fiel cumplimiento por prestaciones accesorias: [CONSIGNAR EL MONTO], a través de la retención que debe efectuar LA ENTIDAD, durante la primera mitad del número total de pagos a realizarse, de forma prorrateada, con cargo a ser devuelto a la finalización del mismo.”

Importante

De conformidad con el artículo 152 del Reglamento, no se constituirá garantía de fiel cumplimiento del contrato ni garantía de fiel cumplimiento por prestaciones accesorias, en contratos cuyos montos sean iguales o menores a doscientos mil Soles (S/ 200,000.00). Dicha excepción también aplica a los contratos derivados de procedimientos de selección por relación de ítems, cuando el monto del ítem adjudicado o la sumatoria de los montos de los ítems adjudicados no supere el monto señalado anteriormente.

CLÁUSULA OCTAVA: EJECUCIÓN DE GARANTÍAS POR FALTA DE RENOVACIÓN

LA ENTIDAD puede solicitar la ejecución de las garantías cuando EL CONTRATISTA no las hubiere renovado antes de la fecha de su vencimiento, conforme a lo dispuesto en el literal a) del numeral 155.1 del artículo 155 del Reglamento de la Ley de Contrataciones del Estado.

Importante para la Entidad

Sólo en el caso que la Entidad hubiese previsto otorgar adelanto, se debe incluir la siguiente cláusula:

CLÁUSULA NOVENA: ADELANTO DIRECTO

“LA ENTIDAD otorgará [CONSIGNAR NÚMERO DE ADELANTOS A OTORGARSE] adelantos directos por el [CONSIGNAR PORCENTAJE QUE NO DEBE EXCEDER DEL 30% DEL MONTO DEL CONTRATO ORIGINAL] del monto del contrato original.

EL CONTRATISTA debe solicitar los adelantos dentro de [CONSIGNAR EL PLAZO Y OPORTUNIDAD PARA LA SOLICITUD], adjuntando a su solicitud la garantía por adelantos mediante carta fianza o póliza de caución acompañada del comprobante de pago correspondiente. Vencido dicho plazo no

procederá la solicitud.

LA ENTIDAD debe entregar el monto solicitado dentro de [CONSIGNAR EL PLAZO] siguientes a la presentación de la solicitud del contratista."

Incorporar a las bases o eliminar, según corresponda.

CLÁUSULA DÉCIMA: CONFORMIDAD DE LA PRESTACIÓN DEL SERVICIO

La conformidad de la prestación del servicio se regula por lo dispuesto en el artículo 168 y la Decimosegunda Disposición Complementaria Final del Reglamento de la Ley de Contrataciones del Estado. La conformidad será otorgada por [CONSIGNAR EL ÁREA O UNIDAD ORGÁNICA QUE OTORGARÁ LA CONFORMIDAD].

De existir observaciones, LA ENTIDAD las comunica al CONTRATISTA, indicando claramente el sentido de estas, otorgándole un plazo para subsanar no menor de cinco (5) ni mayor de veinte (20) días. Si pese al plazo otorgado, EL CONTRATISTA no cumpliera a cabalidad con la subsanación, LA ENTIDAD puede otorgar al CONTRATISTA periodos adicionales para las correcciones pertinentes. En este supuesto corresponde aplicar la penalidad por mora desde el vencimiento del plazo para subsanar.

Este procedimiento no resulta aplicable cuando los servicios manifiestamente no cumplan con las características y condiciones ofrecidas, en cuyo caso LA ENTIDAD no otorga la conformidad, debiendo considerarse como no ejecutada la prestación, aplicándose la penalidad que corresponda por cada día de atraso.

CLÁUSULA UNDÉCIMA: DECLARACIÓN JURADA DEL CONTRATISTA

EL CONTRATISTA declara bajo juramento que se compromete a cumplir las obligaciones derivadas del presente contrato, bajo sanción de quedar inhabilitado para contratar con el Estado en caso de incumplimiento.

CLÁUSULA DUODÉCIMA: RESPONSABILIDAD POR VICIOS OCULTOS

La conformidad del servicio por parte de LA ENTIDAD no enerva su derecho a reclamar posteriormente por defectos o vicios ocultos, conforme a lo dispuesto por los artículos 40 de la Ley de Contrataciones del Estado y 173 de su Reglamento.

El plazo máximo de responsabilidad del contratista es de [CONSIGNAR TIEMPO EN AÑOS, NO MENOR DE UN (1) AÑO] año(s) contado a partir de la conformidad otorgada por LA ENTIDAD.

CLÁUSULA DÉCIMA TERCERA: PENALIDADES

Si EL CONTRATISTA incurre en retraso injustificado en la ejecución de las prestaciones objeto del contrato, LA ENTIDAD le aplica automáticamente una penalidad por mora por cada día de atraso, de acuerdo a la siguiente fórmula:

$$\text{Penalidad Diaria} = \frac{0.10 \times \text{monto vigente}}{F \times \text{plazo vigente en días}}$$

Donde:

F = 0.25 para plazos mayores a sesenta (60) días o;

F = 0.40 para plazos menores o iguales a sesenta (60) días.

El retraso se justifica a través de la solicitud de ampliación de plazo debidamente aprobado. Adicionalmente, se considera justificado el retraso y en consecuencia no se aplica penalidad, cuando EL CONTRATISTA acredite, de modo objetivamente sustentado, que el mayor tiempo transcurrido no le resulta imputable. En este último caso la calificación del retraso como justificado por parte de LA ENTIDAD no da lugar al pago de gastos generales ni costos directos de ningún tipo, conforme el numeral 162.5 del artículo 162 del Reglamento de la Ley de Contrataciones del Estado.

Importante

De haberse previsto establecer penalidades distintas a la penalidad por mora, incluir dichas penalidades, los supuestos de aplicación de penalidad, la forma de cálculo de la penalidad para cada supuesto y el procedimiento mediante el cual se verifica el supuesto a penalizar, conforme el artículo 163 del Reglamento de la Ley de Contrataciones del Estado.

Estas penalidades se deducen de los pagos a cuenta o del pago final, según corresponda; o si fuera necesario, se cobra del monto resultante de la ejecución de la garantía de fiel cumplimiento.

Estos dos (2) tipos de penalidades pueden alcanzar cada una un monto máximo equivalente al diez por ciento (10%) del monto del contrato vigente, o de ser el caso, del ítem que debió ejecutarse.

Cuando se llegue a cubrir el monto máximo de la penalidad por mora o el monto máximo para otras penalidades, de ser el caso, LA ENTIDAD puede resolver el contrato por incumplimiento.

CLÁUSULA DÉCIMA CUARTA: RESOLUCIÓN DEL CONTRATO

Cualquiera de las partes puede resolver el contrato, de conformidad con el numeral 32.3 del artículo 32 y artículo 36 de la Ley de Contrataciones del Estado, y el artículo 164 de su Reglamento. De darse el caso, LA ENTIDAD procederá de acuerdo a lo establecido en el artículo 165 del Reglamento de la Ley de Contrataciones del Estado.

CLÁUSULA DÉCIMA QUINTA: RESPONSABILIDAD DE LAS PARTES

Cuando se resuelva el contrato por causas imputables a algunas de las partes, se debe resarcir los daños y perjuicios ocasionados, a través de la indemnización correspondiente. Ello no obsta la aplicación de las sanciones administrativas, penales y pecuniarias a que dicho incumplimiento diere lugar, en el caso que éstas correspondan.

Lo señalado precedentemente no exime a ninguna de las partes del cumplimiento de las demás obligaciones previstas en el presente contrato.

CLÁUSULA DÉCIMA SEXTA: ANTICORRUPCIÓN

EL CONTRATISTA declara y garantiza no haber, directa o indirectamente, o tratándose de una persona jurídica a través de sus socios, integrantes de los órganos de administración, apoderados, representantes legales, funcionarios, asesores o personas vinculadas a las que se refiere el artículo 7 del Reglamento de la Ley de Contrataciones del Estado, ofrecido, negociado o efectuado, cualquier pago o, en general, cualquier beneficio o incentivo ilegal en relación al contrato.

Asimismo, el CONTRATISTA se obliga a conducirse en todo momento, durante la ejecución del contrato, con honestidad, probidad, veracidad e integridad y de no cometer actos ilegales o de corrupción, directa o indirectamente o a través de sus socios, accionistas, participacionistas, integrantes de los órganos de administración, apoderados, representantes legales, funcionarios, asesores y personas vinculadas a las que se refiere el artículo 7 del Reglamento de la Ley de Contrataciones del Estado.

Además, EL CONTRATISTA se compromete a i) comunicar a las autoridades competentes, de manera directa y oportuna, cualquier acto o conducta ilícita o corrupta de la que tuviera conocimiento; y ii) adoptar medidas técnicas, organizativas y/o de personal apropiadas para evitar los referidos actos o prácticas.

Finalmente, EL CONTRATISTA se compromete a no colocar a los funcionarios públicos con los que deba interactuar, en situaciones reñidas con la ética. En tal sentido, reconoce y acepta la prohibición de ofrecerles a éstos cualquier tipo de obsequio, donación, beneficio y/o gratificación, ya sea de bienes o servicios, cualquiera sea la finalidad con la que se lo haga.

CLÁUSULA DÉCIMA SÉTIMA: MARCO LEGAL DEL CONTRATO

Sólo en lo no previsto en este contrato, en la Ley de Contrataciones del Estado y su Reglamento, en las directivas que emita el OSCE y demás normativa especial que resulte aplicable, serán de aplicación supletoria las disposiciones pertinentes del Código Civil vigente, cuando corresponda, y demás normas de derecho privado.

CLÁUSULA DÉCIMA OCTAVA: SOLUCIÓN DE CONTROVERSIAS¹⁹

Las controversias que surjan entre las partes durante la ejecución del contrato se resuelven mediante conciliación o arbitraje, según el acuerdo de las partes.

Cualquiera de las partes tiene derecho a iniciar el arbitraje a fin de resolver dichas controversias dentro del plazo de caducidad previsto en la Ley de Contrataciones del Estado y su Reglamento.

Facultativamente, cualquiera de las partes tiene el derecho a solicitar una conciliación dentro del plazo de caducidad correspondiente, según lo señalado en el artículo 224 del Reglamento de la Ley de Contrataciones del Estado, sin perjuicio de recurrir al arbitraje, en caso no se llegue a un acuerdo entre ambas partes o se llegue a un acuerdo parcial. Las controversias sobre nulidad del contrato solo pueden ser sometidas a arbitraje.

El Laudo arbitral emitido es inapelable, definitivo y obligatorio para las partes desde el momento de su notificación, según lo previsto en el numeral 45.21 del artículo 45 de la Ley de Contrataciones del Estado.

CLÁUSULA DÉCIMA NOVENA: FACULTAD DE ELEVAR A ESCRITURA PÚBLICA

Cualquiera de las partes puede elevar el presente contrato a Escritura Pública corriendo con todos los gastos que demande esta formalidad.

CLÁUSULA VIGÉSIMA: DOMICILIO PARA EFECTOS DE LA EJECUCIÓN CONTRACTUAL

Las partes declaran el siguiente domicilio para efecto de las notificaciones que se realicen durante la ejecución del presente contrato:

DOMICILIO DE LA ENTIDAD: [.....]

DOMICILIO DEL CONTRATISTA: [CONSIGNAR EL DOMICILIO SEÑALADO POR EL POSTOR GANADOR DE LA BUENA PRO AL PRESENTAR LOS REQUISITOS PARA EL PERFECCIONAMIENTO DEL CONTRATO]

La variación del domicilio aquí declarado de alguna de las partes debe ser comunicada a la otra parte, formalmente y por escrito, con una anticipación no menor de quince (15) días calendario.

De acuerdo con las bases integradas, la oferta y las disposiciones del presente contrato, las partes lo firman por duplicado en señal de conformidad en la ciudad de [.....] al [CONSIGNAR FECHA].

“LA ENTIDAD”

“EL CONTRATISTA”

Importante

Este documento puede firmarse digitalmente si ambas partes cuentan con firma digital, según la Ley N° 27269, Ley de Firmas y Certificados Digitales²⁰.

¹⁹ De acuerdo con el numeral 225.3 del artículo 225 del Reglamento, las partes pueden recurrir al arbitraje ad hoc cuando las controversias deriven de procedimientos de selección cuyo valor referencial sea menor o igual a cinco millones con 00/100 soles (S/ 5 000 000,00).

²⁰ Para mayor información sobre la normativa de firmas y certificados digitales ingresar a: <https://www.indecopi.gob.pe/web/firmas-digitales/firmar-y-certificados-digitales>

ANEXOS

ANEXO N° 1

DECLARACIÓN JURADA DE DATOS DEL POSTOR

Señores

COMITÉ DE SELECCIÓN

ADJUDICACIÓN SIMPLIFICADA N° 012-2023-DRTC-A./C.S.-1

Presente.-

El que se suscribe, [.....], postor y/o Representante Legal de [CONSIGNAR EN CASO DE SER PERSONA JURÍDICA], identificado con [CONSIGNAR TIPO DE DOCUMENTO DE IDENTIDAD] N° [CONSIGNAR NÚMERO DE DOCUMENTO DE IDENTIDAD], con poder inscrito en la localidad de [CONSIGNAR EN CASO DE SER PERSONA JURÍDICA] en la Ficha N° [CONSIGNAR EN CASO DE SER PERSONA JURÍDICA] Asiento N° [CONSIGNAR EN CASO DE SER PERSONA JURÍDICA], **DECLARO BAJO JURAMENTO** que la siguiente información se sujeta a la verdad:

Nombre, Denominación o Razón Social :			
Domicilio Legal :			
RUC :	Teléfono(s) :		
MYPE ²¹		Sí	No
Correo electrónico :			

Autorización de notificación por correo electrónico:

Autorizo que se notifiquen al correo electrónico indicado las siguientes actuaciones:

1. Solicitud de subsanación de los requisitos para perfeccionar el contrato.
2. Solicitud de reducción de la oferta económica.
3. Solicitud para presentar los documentos para perfeccionar el contrato, según orden de prelación, de conformidad con lo previsto en el artículo 141 del Reglamento.
4. Respuesta a la solicitud de acceso al expediente de contratación.
5. Notificación de la orden de servicios²²

Asimismo, me comprometo a remitir la confirmación de recepción, en el plazo máximo de dos (2) días hábiles de recibida la comunicación.

[CONSIGNAR CIUDAD Y FECHA]

.....
Firma, Nombres y Apellidos del postor o Representante legal, según corresponda

Importante

La notificación dirigida a la dirección de correo electrónico consignada se entenderá válidamente efectuada cuando la Entidad reciba acuse de recepción.

²¹ Esta información será verificada por la Entidad en la página web del Ministerio de Trabajo y Promoción del Empleo en la sección consulta de empresas acreditadas en el REMYPE en el link <http://www2.trabajo.gob.pe/servicios-en-linea-2-2/> y se tendrá en consideración, en caso el postor ganador de la buena pro solicite la retención del diez por ciento (10%) del monto del contrato, en calidad de garantía de fiel cumplimiento, en los contratos periódicos de prestación de servicios, según lo señalado en el numeral 149.4 del artículo 149 y numeral 151.2 del artículo 151 del Reglamento. Asimismo, dicha información se tendrá en cuenta en caso de empate, conforme a lo previsto en el artículo 91 del Reglamento.

²² Cuando el monto del valor referencial del procedimiento o del ítem no supere los doscientos mil Soles (S/ 200 000.00), en caso se haya optado por perfeccionar el contrato con una orden de servicios.

Importante

Cuando se trate de consorcios, la declaración jurada es la siguiente:

ANEXO N° 1

DECLARACIÓN JURADA DE DATOS DEL POSTOR

Señores

COMITÉ DE SELECCIÓN

ADJUDICACIÓN SIMPLIFICADA N° 012-2023-DRTC-A./C.S.-1

Presente.-

El que se suscribe, [.....], representante común del consorcio [CONSIGNAR EL NOMBRE DEL CONSORCIO], identificado con [CONSIGNAR TIPO DE DOCUMENTO DE IDENTIDAD] N° [CONSIGNAR NÚMERO DE DOCUMENTO DE IDENTIDAD], **DECLARO BAJO JURAMENTO** que la siguiente información se sujeta a la verdad:

Datos del consorciado 1					
Nombre, Denominación o Razón Social :					
Domicilio Legal :					
RUC :		Teléfono(s) :			
MYPE ²³		Sí		No	
Correo electrónico :					

Datos del consorciado 2					
Nombre, Denominación o Razón Social :					
Domicilio Legal :					
RUC :		Teléfono(s) :			
MYPE ²⁴		Sí		No	
Correo electrónico :					

Datos del consorciado ...					
Nombre, Denominación o Razón Social :					
Domicilio Legal :					
RUC :		Teléfono(s) :			
MYPE ²⁵		Sí		No	
Correo electrónico :					

Autorización de notificación por correo electrónico:

Correo electrónico del consorcio:

²³ En los contratos periódicos de prestación de servicios, esta información será verificada por la Entidad en la página web del Ministerio de Trabajo y Promoción del Empleo en la sección consulta de empresas acreditadas en el REMYPE en el link <http://www2.trabajo.gob.pe/servicios-en-linea-2-2/> y se tendrá en consideración, en caso el consorcio ganador de la buena pro solicite la retención del diez por ciento (10%) del monto del contrato, en calidad de garantía de fiel cumplimiento, según lo señalado en el numeral 149.4 del artículo 149 y numeral 151.2 del artículo 151 del Reglamento. Asimismo, dicha información se tendrá en cuenta en caso de empate, conforme a lo previsto en el artículo 91 del Reglamento. Para dichos efectos, todos los integrantes del consorcio deben acreditar la condición de micro o pequeña empresa.

²⁴ Ibídem.

²⁵ Ibídem.

Autorizo que se notifiquen al correo electrónico indicado las siguientes actuaciones:

1. Solicitud de subsanación de los requisitos para perfeccionar el contrato.
2. Solicitud de reducción de la oferta económica.
3. Solicitud para presentar los documentos para perfeccionar el contrato, según orden de prelación, de conformidad con lo previsto en el artículo 141 del Reglamento.
4. Respuesta a la solicitud de acceso al expediente de contratación.
5. Notificación de la orden de servicios²⁶

Asimismo, me comprometo a remitir la confirmación de recepción, en el plazo máximo de dos (2) días hábiles de recibida la comunicación.

[CONSIGNAR CIUDAD Y FECHA]

.....
**Firma, Nombres y Apellidos del representante
común del consorcio**

Importante

La notificación dirigida a la dirección de correo electrónico consignada se entenderá válidamente efectuada cuando la Entidad reciba acuse de recepción.

²⁶ Cuando el monto del valor referencial del procedimiento o del ítem no supere los doscientos mil Soles (S/ 200 000.00), en caso se haya optado por perfeccionar el contrato con una orden de servicios.

ANEXO N° 2

DECLARACIÓN JURADA (ART. 52 DEL REGLAMENTO DE LA LEY DE CONTRATACIONES DEL ESTADO)

Señores

COMITÉ DE SELECCIÓN

ADJUDICACIÓN SIMPLIFICADA N° 012-2023-DRTC-A./C.S.-1

Presente.-

Mediante el presente el suscrito, postor y/o Representante Legal de [CONSIGNAR EN CASO DE SER PERSONA JURÍDICA], declaro bajo juramento:

- i. No haber incurrido y me obligo a no incurrir en actos de corrupción, así como a respetar el principio de integridad.
- ii. No tener impedimento para postular en el procedimiento de selección ni para contratar con el Estado, conforme al artículo 11 de la Ley de Contrataciones del Estado.
- iii. Conocer las sanciones contenidas en la Ley de Contrataciones del Estado y su Reglamento, así como las disposiciones aplicables de la Ley N° 27444, Ley del Procedimiento Administrativo General.
- iv. Participar en el presente proceso de contratación en forma independiente sin mediar consulta, comunicación, acuerdo, arreglo o convenio con ningún proveedor; y, conocer las disposiciones del Decreto Legislativo N° 1034, Decreto Legislativo que aprueba la Ley de Represión de Conductas Anticompetitivas.
- v. Conocer, aceptar y someterme a las bases, condiciones y reglas del procedimiento de selección.
- vi. Ser responsable de la veracidad de los documentos e información que presento en el presente procedimiento de selección.
- vii. Comprometerme a mantener la oferta presentada durante el procedimiento de selección y a perfeccionar el contrato, en caso de resultar favorecido con la buena pro.

[CONSIGNAR CIUDAD Y FECHA]

.....
**Firma, Nombres y Apellidos del postor o
Representante legal, según corresponda**

Importante

En el caso de consorcios, cada integrante debe presentar esta declaración jurada, salvo que sea presentada por el representante común del consorcio.

ANEXO N° 3

DECLARACIÓN JURADA DE CUMPLIMIENTO DE LOS TÉRMINOS DE REFERENCIA

Señores

COMITÉ DE SELECCIÓN

ADJUDICACIÓN SIMPLIFICADA N° 012-2023-DRTC-A./C.S.-1

Presente.-

Es grato dirigirme a usted, para hacer de su conocimiento que luego de haber examinado las bases y demás documentos del procedimiento de la referencia y, conociendo todos los alcances y las condiciones detalladas en dichos documentos, el postor que suscribe ofrece el servicio de [CONSIGNAR EL OBJETO DE LA CONVOCATORIA], de conformidad con los Términos de Referencia que se indican en el numeral 3.1 del Capítulo III de la sección específica de las bases y los documentos del procedimiento.

[CONSIGNAR CIUDAD Y FECHA]

.....
**Firma, Nombres y Apellidos del postor o
Representante legal o común, según corresponda**

Importante

Adicionalmente, puede requerirse la presentación de documentación que acredite el cumplimiento de los términos de referencia, conforme a lo indicado en el acápite relacionado al contenido de las ofertas de la presente sección de las bases.

ANEXO N° 4

DECLARACIÓN JURADA DE PLAZO DE PRESTACIÓN DEL SERVICIO

Señores

COMITÉ DE SELECCIÓN

ADJUDICACIÓN SIMPLIFICADA N° 012-2023-DRTC-A./C.S.-1

Presente.-

Mediante el presente, con pleno conocimiento de las condiciones que se exigen en las bases del procedimiento de la referencia, me comprometo a prestar el servicio objeto del presente procedimiento de selección en el plazo de [CONSIGNAR EL PLAZO OFERTADO].

[CONSIGNAR CIUDAD Y FECHA]

.....
**Firma, Nombres y Apellidos del postor o
Representante legal o común, según corresponda**

ANEXO N° 5

PROMESA DE CONSORCIO

(Sólo para el caso en que un consorcio se presente como postor)

Señores

COMITÉ DE SELECCIÓN

ADJUDICACIÓN SIMPLIFICADA N° 012-2023-DRTC-A./C.S.-1

Presente.-

Los suscritos declaramos expresamente que hemos convenido en forma irrevocable, durante el lapso que dure el procedimiento de selección, para presentar una oferta conjunta a la **ADJUDICACIÓN SIMPLIFICADA N° [CONSIGNAR NOMENCLATURA DEL PROCEDIMIENTO]**

Asimismo, en caso de obtener la buena pro, nos comprometemos a formalizar el contrato de consorcio, de conformidad con lo establecido por el artículo 140 del Reglamento de la Ley de Contrataciones del Estado, bajo las siguientes condiciones:

a) Integrantes del consorcio

1. [NOMBRE, DENOMINACIÓN O RAZÓN SOCIAL DEL CONSORCIADO 1].
2. [NOMBRE, DENOMINACIÓN O RAZÓN SOCIAL DEL CONSORCIADO 2].

b) Designamos a [CONSIGNAR NOMBRES Y APELLIDOS DEL REPRESENTANTE COMÚN], identificado con [CONSIGNAR TIPO DE DOCUMENTO DE IDENTIDAD] N° [CONSIGNAR NÚMERO DE DOCUMENTO DE IDENTIDAD], como representante común del consorcio para efectos de participar en todos los actos referidos al procedimiento de selección, suscripción y ejecución del contrato correspondiente con [CONSIGNAR NOMBRE DE LA ENTIDAD].

Asimismo, declaramos que el representante común del consorcio no se encuentra impedido, inhabilitado ni suspendido para contratar con el Estado.

c) Fijamos nuestro domicilio legal común en [.....].

d) Las obligaciones que corresponden a cada uno de los integrantes del consorcio son las siguientes:

1. OBLIGACIONES DE [NOMBRE, DENOMINACIÓN O RAZÓN SOCIAL DEL CONSORCIADO 1] [%]²⁷

[DESCRIBIR LAS OBLIGACIONES DEL CONSORCIADO 1]

2. OBLIGACIONES DE [NOMBRE, DENOMINACIÓN O RAZÓN SOCIAL DEL CONSORCIADO 2] [%]²⁸

[DESCRIBIR LAS OBLIGACIONES DEL CONSORCIADO 2]

TOTAL OBLIGACIONES 100%²⁹

[CONSIGNAR CIUDAD Y FECHA]

²⁷ Consignar únicamente el porcentaje total de las obligaciones, el cual debe ser expresado en número entero, sin decimales.

²⁸ Consignar únicamente el porcentaje total de las obligaciones, el cual debe ser expresado en número entero, sin decimales.

²⁹ Este porcentaje corresponde a la sumatoria de los porcentajes de las obligaciones de cada uno de los integrantes del consorcio.

.....
Consortiado 1
Nombres, apellidos y firma del Consortiado 1
o de su Representante Legal
Tipo y N° de Documento de Identidad

.....
Consortiado 2
Nombres, apellidos y firma del Consortiado 2
o de su Representante Legal
Tipo y N° de Documento de Identidad

Importante

De conformidad con el artículo 52 del Reglamento, las firmas de los integrantes del consorcio deben ser legalizadas.

Importante para la Entidad

En caso de la prestación de servicios bajo el sistema a precios unitarios incluir el siguiente anexo:

Esta nota deberá ser eliminada una vez culminada la elaboración de las bases

ANEXO N° 6

PRECIO DE LA OFERTA

ÍTEM N° [INDICAR NÚMERO]

Señores

COMITÉ DE SELECCIÓN

ADJUDICACIÓN SIMPLIFICADA N° 012-2023-DRTC-A./C.S.-1

Presente.-

Es grato dirigirme a usted, para hacer de su conocimiento que, de acuerdo con las bases, mi oferta es la siguiente:

CONCEPTO	CANTIDAD	PRECIO UNITARIO	PRECIO TOTAL
TOTAL			

El precio de la oferta [CONSIGNAR LA MONEDA DE LA CONVOCATORIA] incluye todos los tributos, seguros, transporte, inspecciones, pruebas y, de ser el caso, los costos laborales conforme a la legislación vigente, así como cualquier otro concepto que pueda tener incidencia sobre el costo del servicio a contratar; excepto la de aquellos postores que gocen de alguna exoneración legal, no incluirán en el precio de su oferta los tributos respectivos.

[CONSIGNAR CIUDAD Y FECHA]

.....
**Firma, Nombres y Apellidos del postor o
Representante legal o común, según corresponda**

Importante

- *El postor que goce de alguna exoneración legal, debe indicar que su oferta no incluye el tributo materia de la exoneración, debiendo incluir el siguiente texto:*
"Mi oferta no incluye [CONSIGNAR EL TRIBUTO MATERIA DE LA EXONERACIÓN]".

Importante para la Entidad

- *En caso de procedimientos según relación de ítems, consignar lo siguiente:*
"El postor debe presentar el precio de su oferta en documentos independientes, en los ítems que se presente".
- *En caso de contrataciones que conllevan la ejecución de prestaciones accesorias, consignar lo siguiente:*
"El postor debe detallar en el precio de su oferta, el monto correspondiente a la prestación principal y las prestaciones accesorias".

Incluir o eliminar, según corresponda

Importante para la Entidad

En caso de la prestación de servicios bajo el sistema a suma alzada incluir el siguiente anexo:

Esta nota deberá ser eliminada una vez culminada la elaboración de las bases

**ANEXO N° 6
PRECIO DE LA OFERTA**

ÍTEM N° [INDICAR NÚMERO]

Señores

COMITÉ DE SELECCIÓN

ADJUDICACIÓN SIMPLIFICADA N° 012-2023-DRTC-A./C.S.-1

Presente.-

Es grato dirigirme a usted, para hacer de su conocimiento que, de acuerdo con las bases, mi oferta es la siguiente:

CONCEPTO	PRECIO TOTAL
TOTAL	

El precio de la oferta [CONSIGNAR LA MONEDA DE LA CONVOCATORIA] incluye todos los tributos, seguros, transporte, inspecciones, pruebas y, de ser el caso, los costos laborales conforme a la legislación vigente, así como cualquier otro concepto que pueda tener incidencia sobre el costo del servicio a contratar; excepto la de aquellos postores que gocen de alguna exoneración legal, no incluirán en el precio de su oferta los tributos respectivos.

[CONSIGNAR CIUDAD Y FECHA]

.....
**Firma, Nombres y Apellidos del postor o
Representante legal o común, según corresponda**

Importante

- El postor debe consignar el precio total de la oferta, sin perjuicio que, de resultar favorecido con la buena pro, presente el detalle de precios unitarios para el perfeccionamiento del contrato.*
- El postor que goce de alguna exoneración legal, debe indicar que su oferta no incluye el tributo materia de la exoneración, debiendo incluir el siguiente texto:*

Mi oferta no incluye [CONSIGNAR EL TRIBUTO MATERIA DE LA EXONERACIÓN].

Importante para la Entidad

- En caso de procedimientos según relación de ítems, consignar lo siguiente:
"El postor debe presentar el precio de su oferta en documentos independientes, en los ítems que se presente".*
- En caso de contrataciones que conllevan la ejecución de prestaciones accesorias, consignar lo siguiente:
"El postor debe detallar en el precio de su oferta, el monto correspondiente a la prestación principal y las prestaciones accesorias".*

Incluir o eliminar, según corresponda

Importante para la Entidad

En caso de la prestación de servicios bajo el esquema mixto de suma alzada y precios unitarios incluir el siguiente anexo:

Esta nota deberá ser eliminada una vez culminada la elaboración de las bases

ANEXO N° 6

PRECIO DE LA OFERTA

ÍTEM N° [INDICAR NÚMERO]

Señores

COMITÉ DE SELECCIÓN

ADJUDICACIÓN SIMPLIFICADA N° 012-2023-DRTC-A./C.S.-1

Presente.-

Es grato dirigirme a usted, para hacer de su conocimiento que, de acuerdo con las bases, mi oferta es la siguiente:

OFERTA A PRECIOS UNITARIOS DE LOS COMPONENTES SIGUIENTES:

CONCEPTO	CANTIDAD	PRECIO UNITARIO	COSTO
Monto del componente a precios unitarios			

OFERTA A SUMA ALZADA DE LOS COMPONENTES SIGUIENTES:

CONCEPTO	PRECIO TOTAL
Monto del componente a suma alzada	
Monto total de la oferta	

El precio de la oferta [CONSIGNAR LA MONEDA DE LA CONVOCATORIA] incluye todos los tributos, seguros, transporte, inspecciones, pruebas y, de ser el caso, los costos laborales conforme a la legislación vigente, así como cualquier otro concepto que pueda tener incidencia sobre el costo del servicio a contratar; excepto la de aquellos postores que gocen de alguna exoneración legal, no incluirán en el precio de su oferta los tributos respectivos.

[CONSIGNAR CIUDAD Y FECHA]

.....
**Firma, Nombres y Apellidos del postor o
Representante legal o común, según corresponda**

Importante

- *El postor debe consignar en su oferta los precios unitarios de los componentes previstos para este sistema en el presente anexo y por un monto fijo integral de los componentes previstos a suma alzada.*
- *El postor que goce de alguna exoneración legal, debe indicar que su oferta no incluye el tributo materia de la exoneración, debiendo incluir el siguiente texto:*

Mi oferta no incluye [CONSIGNAR EL TRIBUTO MATERIA DE LA EXONERACIÓN].

Importante para la Entidad

- *En caso de procedimientos según relación de ítems, consignar lo siguiente:
"El postor debe presentar el precio de su oferta en forma independiente, en los ítems que se presente".*
- *En caso de contrataciones que conlleven la ejecución de prestaciones accesorias, consignar lo siguiente:
"El postor debe detallar en el precio de su oferta, el monto correspondiente a la prestación principal y las prestaciones accesorias".*

Incluir las disposiciones, según corresponda. Una vez culminada la elaboración de las bases, las notas que no se incorporen deben ser eliminadas

Importante para la Entidad

Si durante la fase de actos preparatorios, las Entidades advierten que es posible la participación de proveedores que gozan del beneficio de la exoneración del IGV prevista en la Ley N° 27037, Ley de Promoción de la Inversión en la Amazonía, incluir el siguiente anexo:

Esta nota deberá ser eliminada una vez culminada la elaboración de las bases

ANEXO N° 7
DECLARACIÓN JURADA DE CUMPLIMIENTO DE CONDICIONES PARA LA
APLICACIÓN DE LA EXONERACIÓN DEL IGV

Señores

COMITÉ DE SELECCIÓN

ADJUDICACIÓN SIMPLIFICADA N° 012-2023-DRTC-A./C.S.-1

Presente.-

Mediante el presente el suscrito, postor y/o Representante Legal de [CONSIGNAR EN CASO DE SER PERSONA JURÍDICA], declaro bajo juramento que gozo del beneficio de la exoneración del IGV previsto en la Ley N° 27037, Ley de Promoción de la Inversión en la Amazonía, dado que cumplo con las condiciones siguientes:

- 1.- Que el domicilio fiscal de la empresa³⁰ se encuentra ubicada en la Amazonía y coincide con el lugar establecido como sede central (donde tiene su administración y lleva su contabilidad);
- 2.- Que la empresa se encuentra inscrita en las Oficinas Registrales de la Amazonía (exigible en caso de personas jurídicas);
- 3.- Que, al menos el setenta por ciento (70%) de los activos fijos de la empresa se encuentran en la Amazonía; y
- 4.- Que la empresa no presta servicios fuera de la Amazonía.

[CONSIGNAR CIUDAD Y FECHA]

.....
Firma, Nombres y Apellidos del postor o
Representante legal, según corresponda

Importante

Cuando se trate de consorcios, esta declaración jurada será presentada por cada uno de los integrantes del consorcio, salvo que se trate de consorcios con contabilidad independiente, en cuyo caso debe ser suscrita por el representante común, debiendo indicar su condición de consorcio con contabilidad independiente y el número de RUC del consorcio.

³⁰ En el artículo 1 del "Reglamento de las Disposiciones Tributarias contenidas en la Ley de Promoción de la Inversión en la Amazonía" se define como "empresa" a las "Personas naturales, sociedades conyugales, sucesiones indivisas y personas consideradas jurídicas por la Ley del Impuesto a la Renta, generadoras de rentas de tercera categoría, ubicadas en la Amazonía. Las sociedades conyugales son aquéllas que ejerzan la opción prevista en el Artículo 16 de la Ley del Impuesto a la Renta."

ANEXO N° 8

EXPERIENCIA DEL POSTOR EN LA ESPECIALIDAD

Señores

COMITÉ DE SELECCIÓN

ADJUDICACIÓN SIMPLIFICADA N° 012-2023-DRTC-A./C.S.-1

Presente.-

Mediante el presente, el suscrito detalla la siguiente EXPERIENCIA EN LA ESPECIALIDAD:

Nº	CLIENTE	OBJETO DEL CONTRATO	Nº CONTRATO / O/S / COMPROBANTE DE PAGO	FECHA DEL CONTRATO O CP ³¹	FECHA DE LA CONFORMIDAD DE SER EL CASO ³²	EXPERIENCIA PROVENIENTE ³³ DE:	MONEDA	IMPORTE ³⁴	TIPO DE CAMBIO VENTA ³⁵	MONTO FACTURADO ACUMULADO ³⁶
1										
2										
3										
4										

³¹ Se refiere a la fecha de suscripción del contrato, de la emisión de la Orden de Servicios o de cancelación del comprobante de pago, según corresponda.

³² Únicamente, cuando la fecha del perfeccionamiento del contrato, sea previa a los ocho (8) años anteriores a la fecha de presentación de ofertas, caso en el cual el postor debe acreditar que la conformidad se emitió dentro de dicho periodo.

³³ Si el titular de la experiencia no es el postor, consignar si dicha experiencia corresponde a la matriz en caso que el postor sea sucursal, o fue transmitida por reorganización societaria, debiendo acompañar la documentación sustentatoria correspondiente. Al respecto, según la Opinión N° 216-2017/DTN "Considerando que la sociedad matriz y la sucursal constituyen la misma persona jurídica, la sucursal puede acreditar como suya la experiencia de su matriz". Del mismo modo, según lo previsto en la Opinión N° 010-2013/DTN, "... en una operación de reorganización societaria que comprende tanto una fusión como una escisión, la sociedad resultante podrá acreditar como suya la experiencia de la sociedad incorporada o absorbida, que se extingue producto de la fusión; asimismo, si en virtud de la escisión se transfiere un bloque patrimonial consistente en una línea de negocio completa, la sociedad resultante podrá acreditar como suya la experiencia de la sociedad escindida, correspondiente a la línea de negocio transmitida. De esta manera, la sociedad resultante podrá emplear la experiencia transmitida, como consecuencia de la reorganización societaria antes descrita, en los futuros procesos de selección en los que participe".

³⁴ Se refiere al monto del contrato ejecutado incluido adicionales y reducciones, de ser el caso.

³⁵ El tipo de cambio venta debe corresponder al publicado por la SBS correspondiente a la fecha de suscripción del contrato, de la emisión de la Orden de Servicios o de cancelación del comprobante de pago, según corresponda.

³⁶ Consignar en la moneda establecida en las bases.

Nº	CLIENTE	OBJETO DEL CONTRATO	Nº CONTRATO / O/S / COMPROBANTE DE PAGO	FECHA DEL CONTRATO O CP ³¹	FECHA DE LA CONFORMIDAD DE SER EL CASO ³²	EXPERIENCIA PROVENIENTE ³³ DE:	MONEDA	IMPORTE ³⁴	TIPO DE CAMBIO VENTA ³⁵	MONTO FACTURADO ACUMULADO ³⁶
5										
6										
7										
8										
9										
10										
	...									
20										
TOTAL										

[CONSIGNAR CIUDAD Y FECHA]

.....
Firma, Nombres y Apellidos del postor o
Representante legal o común, según corresponda

ANEXO N° 9

DECLARACIÓN JURADA

(NUMERAL 49.4 DEL ARTÍCULO 49 DEL REGLAMENTO)

Señores

COMITÉ DE SELECCIÓN

ADJUDICACIÓN SIMPLIFICADA N° 012-2023-DRTC-A./C.S.-1

Presente.-

Mediante el presente el suscrito, postor y/o Representante Legal de [CONSIGNAR EN CASO DE SER PERSONA JURÍDICA], declaro que la experiencia que acredito de la empresa [CONSIGNAR LA DENOMINACIÓN DE LA PERSONA JURÍDICA] como consecuencia de una reorganización societaria, no se encuentra en el supuesto establecido en el numeral 49.4 del artículo 49 del Reglamento.

[CONSIGNAR CIUDAD Y FECHA]

.....
**Firma, Nombres y Apellidos del postor o
Representante legal, según corresponda**

Importante

A efectos de cautelar la veracidad de esta declaración, el postor puede verificar la información de la Relación de Proveedores Sancionados por el Tribunal de Contrataciones del Estado con Sanción Vigente en <http://portal.osce.gob.pe/rnp/content/relación-de-proveedores-sancionados>.

También le asiste dicha facultad al órgano encargado de las contrataciones o al órgano de la Entidad al que se le haya asignado la función de verificación de la oferta presentada por el postor ganador de la buena pro.

Importante para la Entidad

En el caso de contratación de servicios en general que se presten fuera de la provincia de Lima y Callao cuyo valor referencial no supere los doscientos mil Soles (S/ 200,000.00) o el procedimiento de selección según relación de ítem no supere dicho monto, se debe considerar el siguiente anexo:

Esta nota deberá ser eliminada una vez culminada la elaboración de las bases.

ANEXO N° 10

**SOLICITUD DE BONIFICACIÓN DEL DIEZ POR CIENTO (10%) POR SERVICIOS PRESTADOS FUERA DE LA PROVINCIA DE LIMA Y CALLAO
(DE SER EL CASO, SOLO PRESENTAR ESTA SOLICITUD EN EL ÍTEM [CONSIGNAR EL N° DEL ÍTEM O ÍTEMS CUYO VALOR REFERENCIAL NO SUPERA LOS DOSCIENTOS MIL SOLES (S/ 200,000.00)])**

Señores

COMITÉ DE SELECCIÓN

ADJUDICACIÓN SIMPLIFICADA N° 012-2023-DRTC-A./C.S.-1

Presente.-

Mediante el presente el suscrito, postor y/o Representante Legal de [CONSIGNAR EN CASO DE SER PERSONA JURÍDICA], solicito la asignación de la bonificación del diez por ciento (10%) sobre el puntaje total en [DE SER EL CASO, CONSIGNAR EL ÍTEM O ÍTEMS, SEGÚN CORRESPONDA, EN LOS QUE SE SOLICITA LA BONIFICACIÓN], debido a que el domicilio de mi representada se encuentra ubicado en la provincia o provincia colindante donde se ejecuta la prestación.

[CONSIGNAR CIUDAD Y FECHA]

.....
Firma, Nombres y Apellidos del postor o Representante legal, según corresponda

Importante

- *Para asignar la bonificación, el órgano encargado de las contrataciones o comité de selección, según corresponda, verifica el domicilio consignado por el postor en el Registro Nacional de Proveedores (RNP).*
- *Para que el postor pueda acceder a la bonificación, debe cumplir con las condiciones establecidas en el literal f) del artículo 50 del Reglamento.*

Importante

Cuando se trate de consorcios, la declaración jurada es la siguiente:

ANEXO N° 10

SOLICITUD DE BONIFICACIÓN DEL DIEZ POR CIENTO (10%) POR SERVICIOS PRESTADOS FUERA DE LA PROVINCIA DE LIMA Y CALLAO
(DE SER EL CASO, SOLO PRESENTAR ESTA SOLICITUD EN EL ÍTEM [CONSIGNAR EL N° DEL ÍTEM O ÍTEMS CUYO VALOR REFERENCIAL NO SUPERA LOS DOSCIENTOS MIL SOLES (S/ 200,000.00)])

Señores

COMITÉ DE SELECCIÓN

ADJUDICACIÓN SIMPLIFICADA N° 012-2023-DRTC-A./C.S.-1

Presente.-

Mediante el presente el que se suscribe, [.....], representante común del consorcio [CONSIGNAR EL NOMBRE DEL CONSORCIO], solicito la asignación de la bonificación del diez por ciento (10%) sobre el puntaje total en [CONSIGNAR EL ÍTEM O ÍTEMS, SEGÚN CORRESPONDA, EN LOS QUE SE SOLICITA LA BONIFICACIÓN] debido a que los domicilios de todos los integrantes del consorcio se encuentran ubicados en la provincia o provincias colindantes donde se ejecuta la prestación.

[CONSIGNAR CIUDAD Y FECHA]

.....
**Firma, Nombres y Apellidos del representante
común del consorcio**

Importante

- *Para asignar la bonificación, el órgano encargado de las contrataciones o comité de selección, verifica el domicilio consignado de los integrantes del consorcio, en el Registro Nacional de Proveedores (RNP).*
- *Para que un consorcio pueda acceder a la bonificación, cada uno de sus integrantes debe cumplir con las condiciones establecidas en el literal f) del artículo 50 del Reglamento.*

ANEXO N° 11

SOLICITUD DE BONIFICACIÓN DEL CINCO POR CIENTO (5%) POR TENER LA CONDICIÓN DE MICRO Y PEQUEÑA EMPRESA

Señores

COMITÉ DE SELECCIÓN

ADJUDICACIÓN SIMPLIFICADA N° 012-2023-DRTC-A./C.S.-1

Presente.-

Mediante el presente el suscrito, postor y/o Representante legal de [CONSIGNAR EN CASO DE SER PERSONA JURÍDICA], solicito la asignación de la bonificación del cinco por ciento (5%) sobre el puntaje total obtenido, debido a que mi representada cuenta con la condición de micro y pequeña empresa.

[CONSIGNAR CIUDAD Y FECHA]

.....
**Firma, Nombres y Apellidos del postor o
Representante legal o común, según corresponda**

Importante

- *Para asignar la bonificación, el órgano encargado de las contrataciones o comité de selección, según corresponda, verifica la página web del Ministerio de Trabajo y Promoción del Empleo en la sección consulta de empresas acreditadas en el REMYPE en el link <http://www2.trabajo.gob.pe/servicios-en-linea-2-2/>.*
- *Para que un consorcio pueda acceder a la bonificación, cada uno de sus integrantes debe cumplir con la condición de micro y pequeña empresa.*

ANEXO N° 12

AUTORIZACIÓN DE NOTIFICACIÓN DE LA DECISIÓN DE LA ENTIDAD SOBRE LA SOLICITUD DE AMPLIACIÓN DE PLAZO MEDIANTE MEDIOS ELECTRÓNICOS DE COMUNICACIÓN

(DOCUMENTO A PRESENTAR EN EL PERFECCIONAMIENTO DEL CONTRATO)

Señores

COMITÉ DE SELECCIÓN

ADJUDICACIÓN SIMPLIFICADA N° 012-2023-DRTC-A./C.S.-1

Presente.-

El que se suscribe, [.....], postor adjudicado y/o Representante Legal de [CONSIGNAR EN CASO DE SER PERSONA JURÍDICA], identificado con [CONSIGNAR TIPO DE DOCUMENTO DE IDENTIDAD] N° [CONSIGNAR NÚMERO DE DOCUMENTO DE IDENTIDAD], autorizo que durante la ejecución del contrato se me notifique al correo electrónico [INDICAR EL CORREO ELECTRÓNICO] lo siguiente:

✓ Notificación de la decisión de la Entidad respecto a la solicitud de ampliación de plazo.

[CONSIGNAR CIUDAD Y FECHA]

.....
**Firma, Nombres y Apellidos del postor o
Representante legal o común, según
corresponda**

Importante

La notificación de la decisión de la Entidad respecto a la solicitud de ampliación de plazo se efectúa por medios electrónicos de comunicación, siempre que se cuente con la autorización correspondiente y sea posible obtener un acuse de recibo a través del mecanismo utilizado.