

BASES INTEGRADAS

BASES ESTÁNDAR DE ADJUDICACIÓN SIMPLIFICADA PARA LA CONTRATACIÓN DE SUMINISTRO DE BIENES

Aprobado mediante Directiva N° 001-2019-OSCE/CD



SUB DIRECCIÓN DE NORMATIVIDAD – DIRECCIÓN TÉCNICO NORMATIVA
ORGANISMO SUPERVISOR DE LAS CONTRATACIONES DEL ESTADO - OSCE

SIMBOLOGÍA UTILIZADA:

N°	Símbolo	Descripción
1	[ABC] / [.....]	La información solicitada dentro de los corchetes sombreados debe ser completada por la Entidad durante la elaboración de las bases.
2	[ABC] / [.....]	Es una indicación, o información que deberá ser completada por la Entidad con posterioridad al otorgamiento de la buena pro para el caso específico de la elaboración de la PROFORMA DEL CONTRATO; o por los proveedores, en el caso de los ANEXOS de la oferta.
3	<div>Importante</div> <ul style="list-style-type: none"> • Abc 	Se refiere a consideraciones importantes a tener en cuenta por el órgano encargado de las contrataciones o comité de selección, según corresponda y por los proveedores.
4	<div>Advertencia</div> <ul style="list-style-type: none"> • Abc 	Se refiere a advertencias a tener en cuenta por el órgano encargado de las contrataciones o comité de selección, según corresponda y por los proveedores.
5	<div>Importante para la Entidad</div> <ul style="list-style-type: none"> • Xyz 	Se refiere a consideraciones importantes a tener en cuenta por el órgano encargado de las contrataciones o comité de selección, según corresponda, y deben ser eliminadas una vez culminada la elaboración de las bases.

CARACTERÍSTICAS DEL DOCUMENTO:

Las bases estándar deben ser elaboradas en formato WORD, y deben tener las siguientes características:

N°	Características	Parámetros
1	Márgenes	Superior : 2.5 cm Inferior: 2.5 cm Izquierda: 2.5 cm Derecha: 2.5 cm
2	Fuente	Arial
3	Estilo de Fuente	Normal: Para el contenido en general Cursiva: Para el encabezado y pie de página Para las Consideraciones importantes (Ítem 3 del cuadro anterior)
4	Color de Fuente	Automático: Para el contenido en general Azul : Para las Consideraciones importantes (Ítem 3 del cuadro anterior)
5	Tamaño de Letra	16 : Para las dos primeras hojas de las Secciones General y Específica 11 : Para el nombre de los Capítulos. 10 : Para el cuerpo del documento en general 9 : Para el encabezado y pie de página Para el contenido de los cuadros, pudiendo variar, según la necesidad 8 : Para las Notas al pie
6	Alineación	Justificada: Para el contenido en general y notas al pie. Centrada : Para la primera página, los títulos de las Secciones y nombres de los Capítulos)
7	Interlineado	Sencillo
8	Espaciado	Anterior : 0 Posterior : 0
9	Subrayado	Para los nombres de las Secciones y para resaltar o hacer hincapié en algún concepto

INSTRUCCIONES DE USO:

- Una vez registrada la información solicitada dentro de los corchetes sombreados en gris, el texto deberá quedar en letra tamaño 10, con estilo normal, sin formato de negrita y sin sombrear.
- La nota **IMPORTANTE** no puede ser modificada ni eliminada en la Sección General. En el caso de la Sección Específica debe seguirse la instrucción que se indica en dicha nota.

Elaboradas en enero de 2019
Modificadas en marzo 2019, junio 2019, diciembre 2019, julio 2020, julio y diciembre 2021, junio y octubre de 2022

BASES ESTÁNDAR DE ADJUDICACIÓN SIMPLIFICADA PARA LA CONTRATACIÓN DE SUMINISTRO DE BIENES

**ADJUDICACIÓN SIMPLIFICADA N°
40-2023-ESSALUD/RPL-1**

PRIMERA CONVOCATORIA

**CONTRATACIÓN DE SUMINISTRO DE BIENES¹
“ADQUISICIÓN DE GUÍA METÁLICA HIDROFÍLICA PARA
EL SERVICIO DE GASTROENTEROLOGÍA - RPL”**

PAC N° 2684-2023

¹ Se utilizarán estas Bases cuando se trate de la contratación de bienes con entrega periódica.

DEBER DE COLABORACIÓN

La Entidad y todo proveedor que se someta a las presentes Bases, sea como participante, postor y/o contratista, deben conducir su actuación conforme a los principios previstos en la Ley de Contrataciones del Estado.

En este contexto, se encuentran obligados a prestar su colaboración al OSCE y a la Secretaría Técnica de la Comisión de Defensa de la Libre Competencia del INDECOPI, en todo momento según corresponda a sus competencias, a fin de comunicar presuntos casos de fraude, colusión y corrupción por parte de los funcionarios y servidores de la Entidad, así como los proveedores y demás actores que participan en el proceso de contratación.

De igual forma, deben poner en conocimiento del OSCE y a la Secretaría Técnica de la Comisión de Defensa de la Libre Competencia del INDECOPI los indicios de conductas anticompetitivas que se presenten durante el proceso de contratación, en los términos del Decreto Legislativo N° 1034, "Ley de Represión de Conductas Anticompetitivas", o norma que la sustituya, así como las demás normas de la materia.

La Entidad y todo proveedor que se someta a las presentes Bases, sea como participante, postor y/o contratista del proceso de contratación deben permitir al OSCE o a la Secretaría Técnica de la Comisión de Defensa de la Libre Competencia del INDECOPI el acceso a la información referida a las contrataciones del Estado que sea requerida, prestar testimonio o absolución de posiciones que se requieran, entre otras formas de colaboración.

SECCIÓN GENERAL

DISPOSICIONES COMUNES DEL PROCEDIMIENTO DE SELECCIÓN

(ESTA SECCIÓN NO DEBE SER MODIFICADA EN NINGÚN EXTREMO, BAJO SANCIÓN DE NULIDAD)

CAPÍTULO I ETAPAS DEL PROCEDIMIENTO DE SELECCIÓN

1.1. REFERENCIAS

Cuando en el presente documento se mencione la palabra Ley, se entiende que se está haciendo referencia a la Ley N° 30225, Ley de Contrataciones del Estado, y cuando se mencione la palabra Reglamento, se entiende que se está haciendo referencia al Reglamento de la Ley de Contrataciones del Estado aprobado por Decreto Supremo N° 344-2018-EF.

Las referidas normas incluyen sus respectivas modificaciones, de ser el caso.

1.2. CONVOCATORIA

Se realiza a través de su publicación en el SEACE de conformidad con lo señalado en el artículo 54 del Reglamento, en la fecha señalada en el calendario del procedimiento de selección, debiendo adjuntar las bases y resumen ejecutivo.

1.3. REGISTRO DE PARTICIPANTES

El registro de participantes se realiza conforme al artículo 55 del Reglamento. En el caso de un consorcio, basta que se registre uno (1) de sus integrantes.

Importante

- *Para registrarse como participante en un procedimiento de selección convocado por las Entidades del Estado Peruano, es necesario que los proveedores cuenten con inscripción vigente y estar habilitados ante el Registro Nacional de Proveedores (RNP) que administra el Organismo Supervisor de las Contrataciones del Estado (OSCE). Para obtener mayor información, se puede ingresar a la siguiente dirección electrónica: www.rnp.gob.pe.*
- *Los proveedores que deseen registrar su participación deben ingresar al SEACE utilizando su Certificado SEACE (usuario y contraseña). Asimismo, deben observar las instrucciones señaladas en el documento de orientación "Guía para el registro de participantes electrónico" publicado en <https://www2.seace.gob.pe/>.*
- *En caso los proveedores no cuenten con inscripción vigente en el RNP y/o se encuentren inhabilitados o suspendidos para ser participantes, postores y/o contratistas, el SEACE restringirá su registro, quedando a potestad de estos intentar nuevamente registrar su participación en el procedimiento de selección en cualquier otro momento, dentro del plazo establecido para dicha etapa, siempre que haya obtenido la vigencia de su inscripción o quedado sin efecto la sanción que le impuso el Tribunal de Contrataciones del Estado.*

1.4. FORMULACIÓN DE CONSULTAS Y OBSERVACIONES A LAS BASES

La formulación de consultas y observaciones a las bases se efectúa de conformidad con lo establecido en los numerales 72.1 y 72.2 del artículo 72 del Reglamento, así como el literal a) del artículo 89 del Reglamento.

Importante

No pueden formularse consultas ni observaciones respecto del contenido de una ficha de homologación aprobada. Las consultas y observaciones que se formulen sobre el particular, se tienen como no presentadas.

1.5. ABSOLUCIÓN DE CONSULTAS, OBSERVACIONES E INTEGRACIÓN DE BASES

La absolución de consultas, observaciones e integración de las bases se realizan conforme a las disposiciones previstas en el numeral 72.4 del artículo 72 del Reglamento y el literal a) del artículo 89 del Reglamento.

Importante

- *No se absolverán consultas y observaciones a las bases que se presenten en forma física.*
- *Cuando exista divergencia entre lo indicado en el pliego de absolución de consultas y observaciones y la integración de bases, prevalece lo absuelto en el referido pliego; sin perjuicio, del deslinde de responsabilidades correspondiente.*

1.6. FORMA DE PRESENTACIÓN DE OFERTAS

Las ofertas se presentan conforme lo establecido en el artículo 59 y en el artículo 90 del Reglamento.

Las declaraciones juradas, formatos o formularios previstos en las bases que conforman la oferta deben estar debidamente firmados por el postor (firma manuscrita o digital, según la Ley N° 27269, Ley de Firmas y Certificados Digitales²). Los demás documentos deben ser visados por el postor. En el caso de persona jurídica, por su representante legal, apoderado o mandatario designado para dicho fin y, en el caso de persona natural, por este o su apoderado. No se acepta el pegado de la imagen de una firma o visto. Las ofertas se presentan foliadas.

Importante

- *Los formularios electrónicos que se encuentran en el SEACE y que los proveedores deben llenar para presentar sus ofertas, tienen carácter de declaración jurada.*
- *En caso la información contenida en los documentos escaneados que conforman la oferta no coincida con lo declarado a través del SEACE, prevalece la información declarada en los documentos escaneados.*
- *No se tomarán en cuenta las ofertas que se presenten en físico a la Entidad.*

1.7. PRESENTACIÓN Y APERTURA DE OFERTAS

El participante presentará su oferta de manera electrónica a través del SEACE, desde las 00:01 horas hasta las 23:59 horas del día establecido para el efecto en el cronograma del procedimiento; adjuntando el archivo digitalizado que contenga los documentos que conforman la oferta de acuerdo a lo requerido en las bases.

El participante debe verificar antes de su envío, bajo su responsabilidad, que el archivo pueda ser descargado y su contenido sea legible.

Importante

Los integrantes de un consorcio no pueden presentar ofertas individuales ni conformar más de un consorcio en un procedimiento de selección, o en un determinado ítem cuando se trate de procedimientos de selección según relación de ítems.

² Para mayor información sobre la normativa de firmas y certificados digitales ingresar a: <https://www.indecopi.gob.pe/web/firmas-digitales/firmar-y-certificados-digitales>

En la apertura electrónica de la oferta, el órgano encargado de las contrataciones o el comité de selección, según corresponda, verifica la presentación de lo exigido en la sección específica de las bases de conformidad con el numeral 73.2 del artículo 73 del Reglamento y determina si las ofertas responden a las características y/o requisitos funcionales y condiciones de las Especificaciones Técnicas, detallados en la sección específica de las bases. De no cumplir con lo requerido, la oferta se considera no admitida.

1.8. EVALUACIÓN DE LAS OFERTAS

La evaluación de las ofertas se realiza conforme a lo establecido en el numeral 74.1 y el literal a) del numeral 74.2 del artículo 74 del Reglamento.

En el supuesto de que dos (2) o más ofertas empaten, la determinación del orden de prelación de las ofertas empatadas se efectúa siguiendo estrictamente el orden establecido en el numeral 91.1 del artículo 91 del Reglamento.

El desempate mediante sorteo se realiza de manera electrónica a través del SEACE.

1.9. CALIFICACIÓN DE OFERTAS

La calificación de las ofertas se realiza conforme a lo establecido en los numerales 75.1 y 75.2 del artículo 75 del Reglamento.

1.10. SUBSANACIÓN DE LAS OFERTAS

La subsanación de las ofertas se sujeta a lo establecido en el artículo 60 del Reglamento. El plazo que se otorgue para la subsanación no puede ser inferior a un (1) día hábil.

La solicitud de subsanación se realiza de manera electrónica a través del SEACE y será remitida al correo electrónico consignado por el postor al momento de realizar su inscripción en el RNP, siendo su responsabilidad el permanente seguimiento de las notificaciones a dicho correo. La notificación de la solicitud se entiende efectuada el día de su envío al correo electrónico.

La presentación de las subsanaciones se realiza a través del SEACE. No se tomará en cuenta la subsanación que se presente en físico a la Entidad.

1.11. RECHAZO DE LAS OFERTAS

Previo al otorgamiento de la buena pro, el órgano encargado de las contrataciones o el comité de selección según corresponda, revisa las ofertas económicas que cumplen los requisitos de calificación, de conformidad con lo establecido para el rechazo de ofertas, previsto en el artículo 68 del Reglamento, de ser el caso.

De rechazarse alguna de las ofertas calificadas, el órgano encargado de las contrataciones o el comité de selección, según corresponda, revisa el cumplimiento de los requisitos de calificación de los postores que siguen en el orden de prelación, en caso las hubiere.

1.12. OTORGAMIENTO DE LA BUENA PRO

Definida la oferta ganadora, el órgano encargado de las contrataciones o el comité de selección, según corresponda, otorga la buena pro mediante su publicación en el SEACE, incluyendo el cuadro comparativo y las actas debidamente motivadas de los resultados de la admisión, no admisión, evaluación, calificación, descalificación, rechazo y el otorgamiento de la buena pro.

1.13. CONSENTIMIENTO DE LA BUENA PRO

Cuando se hayan presentado dos (2) o más ofertas, el consentimiento de la buena pro se produce a los cinco (5) días hábiles siguientes de la notificación de su otorgamiento, sin que los postores hayan ejercido el derecho de interponer el recurso de apelación.

En caso que se haya presentado una sola oferta, el consentimiento de la buena pro se produce el mismo día de la notificación de su otorgamiento.

El consentimiento del otorgamiento de la buena pro se publica en el SEACE al día hábil siguiente de producido.

Importante

Una vez consentido el otorgamiento de la buena pro, el órgano encargado de las contrataciones o el órgano de la Entidad al que se haya asignado tal función realiza la verificación de la oferta presentada por el postor ganador de la buena pro conforme lo establecido en el numeral 64.6 del artículo 64 del Reglamento.

CAPÍTULO II SOLUCIÓN DE CONTROVERSIAS DURANTE EL PROCEDIMIENTO DE SELECCIÓN

2.1. RECURSO DE APELACIÓN

A través del recurso de apelación se pueden impugnar los actos dictados durante el desarrollo del procedimiento de selección hasta antes del perfeccionamiento del contrato.

El recurso de apelación se presenta ante la Entidad convocante, y es conocido y resuelto por su Titular, cuando el valor estimado sea igual o menor a cincuenta (50) UIT. Cuando el valor estimado sea mayor a dicho monto, el recurso de apelación se presenta ante y es resuelto por el Tribunal de Contrataciones del Estado.

En los procedimientos de selección según relación de ítems, el valor estimado total del procedimiento determina ante quién se presenta el recurso de apelación.

Los actos que declaren la nulidad de oficio, la cancelación del procedimiento de selección y otros actos emitidos por el Titular de la Entidad que afecten la continuidad de este, se impugnan ante el Tribunal de Contrataciones del Estado.

Importante

- *Una vez otorgada la buena pro, el órgano encargado de las contrataciones o el comité de selección, según corresponda, está en la obligación de permitir el acceso de los participantes y postores al expediente de contratación, salvo la información calificada como secreta, confidencial o reservada por la normativa de la materia, a más tardar dentro del día siguiente de haberse solicitado por escrito.*

Luego de otorgada la buena pro no se da a conocer las ofertas cuyos requisitos de calificación no fueron analizados y revisados por el órgano encargado de las contrataciones o el comité de selección, según corresponda.

- *A efectos de recoger la información de su interés, los postores pueden valerse de distintos medios, tales como: (i) la lectura y/o toma de apuntes, (ii) la captura y almacenamiento de imágenes, e incluso (iii) pueden solicitar copia de la documentación obrante en el expediente, siendo que, en este último caso, la Entidad deberá entregar dicha documentación en el menor tiempo posible, previo pago por tal concepto.*
- *El recurso de apelación se presenta ante la Mesa de Partes del Tribunal o ante las oficinas desconcentradas del OSCE, o en la Unidad de Trámite Documentario de la Entidad, según corresponda.*

2.2. PLAZOS DE INTERPOSICIÓN DEL RECURSO DE APELACIÓN

La apelación contra el otorgamiento de la buena pro o contra los actos dictados con anterioridad a ella se interpone dentro de los cinco (5) días hábiles siguientes de haberse notificado el otorgamiento de la buena pro.

La apelación contra los actos dictados con posterioridad al otorgamiento de la buena pro, contra la declaración de nulidad, cancelación y declaratoria de desierto del procedimiento, se interpone dentro de los cinco (5) días hábiles siguientes de haberse tomado conocimiento del acto que se desea impugnar.

CAPÍTULO III DEL CONTRATO

3.1. PERFECCIONAMIENTO DEL CONTRATO

Los plazos y el procedimiento para perfeccionar el contrato se realiza conforme a lo indicado en el artículo 141 del Reglamento.

El contrato se perfecciona con la suscripción del documento que lo contiene, salvo en los contratos cuyo monto del valor estimado no supere los doscientos mil Soles (S/ 200,000.00), en los que se puede perfeccionar con la recepción de la orden de compra, conforme a lo previsto en la sección específica de las bases.

En el caso de procedimientos de selección por relación de ítems, se puede perfeccionar el contrato con la suscripción del documento o con la recepción de una orden de compra, cuando el valor estimado del ítem corresponda al parámetro establecido en el párrafo anterior.

Importante

El órgano encargado de las contrataciones o el comité de selección, según corresponda, debe consignar en la sección específica de las bases la forma en que se perfeccionará el contrato, sea con la suscripción del contrato o la recepción de la orden de compra. En caso la Entidad perfeccione el contrato con la recepción de la orden de compra no debe incluir la proforma del contrato establecida en el Capítulo V de la sección específica de las bases.

Para perfeccionar el contrato, el postor ganador de la buena pro debe presentar los documentos señalados en el artículo 139 del Reglamento y los previstos en la sección específica de las bases.

3.2. GARANTÍAS

Las garantías que deben otorgar los postores y/o contratistas, según corresponda, son las de fiel cumplimiento del contrato y por los adelantos.

3.2.1. GARANTÍA DE FIEL CUMPLIMIENTO

Como requisito indispensable para perfeccionar el contrato, el postor ganador debe entregar a la Entidad la garantía de fiel cumplimiento del mismo por una suma equivalente al diez por ciento (10%) del monto del contrato original. Esta se mantiene vigente hasta la conformidad de la recepción de la prestación a cargo del contratista.

3.2.2. GARANTÍA DE FIEL CUMPLIMIENTO POR PRESTACIONES ACCESORIAS

En las contrataciones que conllevan la ejecución de prestaciones accesorias, tales como mantenimiento, reparación o actividades afines, se otorga una garantía adicional por una suma equivalente al diez por ciento (10%) del monto del contrato de la prestación accesorio, la misma que debe ser renovada periódicamente hasta el cumplimiento total de las obligaciones garantizadas.

Importante

- En los contratos cuyos montos sean iguales o menores a doscientos mil Soles (S/ 200,000.00), no corresponde presentar garantía de fiel cumplimiento de contrato ni garantía de fiel cumplimiento por prestaciones accesorias. Dicha excepción también aplica a los contratos derivados de procedimientos de selección por relación de ítems, cuando el monto del ítem adjudicado o la sumatoria de los montos de los ítems adjudicados no superen el monto señalado anteriormente, conforme a lo dispuesto en el literal a) del artículo 152 del Reglamento.
- En los contratos periódicos de suministro de bienes que celebren las Entidades con las micro y pequeñas empresas, estas últimas pueden otorgar como garantía de fiel cumplimiento el diez por ciento (10%) del monto del contrato, porcentaje que es retenido por la Entidad durante la primera mitad del número total de pagos a realizarse, de forma prorrateada en cada pago, con cargo a ser devuelto a la finalización del mismo, conforme lo establecen los numerales 149.4 y 149.5 del artículo 149 del Reglamento y el numeral 151.2 del artículo 151 del Reglamento.

3.2.3. GARANTÍA POR ADELANTO

En caso se haya previsto en la sección específica de las bases la entrega de adelantos, el contratista debe presentar una garantía emitida por idéntico monto conforme a lo estipulado en el artículo 153 del Reglamento.

3.3. REQUISITOS DE LAS GARANTÍAS

Las garantías que se presenten deben ser incondicionales, solidarias, irrevocables y de realización automática en el país, al solo requerimiento de la Entidad. Asimismo, deben ser emitidas por empresas que se encuentren bajo la supervisión directa de la Superintendencia de Banca, Seguros y Administradoras Privadas de Fondos de Pensiones y que cuenten con clasificación de riesgo B o superior. Asimismo, deben estar autorizadas para emitir garantías; o estar consideradas en la última lista de bancos extranjeros de primera categoría que periódicamente publica el Banco Central de Reserva del Perú.

Importante

Corresponde a la Entidad verificar que las garantías presentadas por el postor ganador de la buena pro y/o contratista cumplan con los requisitos y condiciones necesarios para su aceptación y eventual ejecución, sin perjuicio de la determinación de las responsabilidades funcionales que correspondan.

Advertencia

Los funcionarios de las Entidades no deben aceptar garantías emitidas bajo condiciones distintas a las establecidas en el presente numeral, debiendo tener en cuenta lo siguiente:

- 1. La clasificadora de riesgo que asigna la clasificación a la empresa que emite la garantía debe encontrarse listada en el portal web de la SBS (<http://www.sbs.gob.pe/sistema-financiero/clasificadoras-de-riesgo>).*
- 2. Se debe identificar en la página web de la clasificadora de riesgo respectiva, cuál es la clasificación vigente de la empresa que emite la garantía, considerando la vigencia a la fecha de emisión de la garantía.*
- 3. Para fines de lo establecido en el artículo 148 del Reglamento, la clasificación de riesgo B, incluye las clasificaciones B+ y B.*
- 4. Si la empresa que otorga la garantía cuenta con más de una clasificación de riesgo emitida por distintas empresas listadas en el portal web de la SBS, bastará que en una de ellas cumpla con la clasificación mínima establecida en el Reglamento.*

En caso exista alguna duda sobre la clasificación de riesgo asignada a la empresa emisora de la garantía, se deberá consultar a la clasificadora de riesgos respectiva.

De otro lado, además de cumplir con el requisito referido a la clasificación de riesgo, a efectos de verificar si la empresa emisora se encuentra autorizada por la SBS para emitir garantías, debe revisarse el portal web de dicha Entidad (<http://www.sbs.gob.pe/sistema-financiero/relacion-de-empresas-que-se-encuentran-autorizadas-a-emitar-cartas-fianza>).

Los funcionarios competentes deben verificar la autenticidad de la garantía a través de los mecanismos establecidos (consulta web, teléfono u otros) por la empresa emisora.

3.4. EJECUCIÓN DE GARANTÍAS

La Entidad puede solicitar la ejecución de las garantías conforme a los supuestos contemplados en el artículo 155 del Reglamento.

3.5. ADELANTOS

La Entidad puede entregar adelantos directos al contratista, los que en ningún caso exceden en conjunto del treinta por ciento (30%) del monto del contrato original, siempre que ello haya sido previsto en la sección específica de las bases.

3.6. PENALIDADES

3.6.1. PENALIDAD POR MORA EN LA EJECUCIÓN DE LA PRESTACIÓN

En caso de retraso injustificado del contratista en la ejecución de las prestaciones objeto del contrato, la Entidad le aplica automáticamente una penalidad por mora por cada día de atraso, de conformidad con el artículo 162 del Reglamento.

3.6.2. OTRAS PENALIDADES

La Entidad puede establecer penalidades distintas a la mencionada en el numeral precedente, según lo previsto en el artículo 163 del Reglamento y lo indicado en la sección específica de las bases.

Estos dos tipos de penalidades se calculan en forma independiente y pueden alcanzar cada una un monto máximo equivalente al diez por ciento (10%) del monto del contrato vigente, o de ser el caso, del ítem que debió ejecutarse.

3.7. INCUMPLIMIENTO DEL CONTRATO

Las causales para la resolución del contrato, serán aplicadas de conformidad con el artículo 36 de la Ley y 164 del Reglamento.

3.8. PAGOS

El pago se realiza después de ejecutada la respectiva prestación, pudiendo contemplarse pagos a cuenta, según la forma establecida en la sección específica de las bases o en el contrato.

La Entidad paga las contraprestaciones pactadas a favor del contratista dentro de los diez (10) días calendario siguientes de otorgada la conformidad de los bienes, siempre que se verifiquen las condiciones establecidas en el contrato para ello, bajo responsabilidad del funcionario competente.

La conformidad se emite en un plazo máximo de siete (7) días de producida la recepción salvo que se requiera efectuar pruebas que permitan verificar el cumplimiento de la obligación, en cuyo caso la conformidad se emite en un plazo máximo de quince (15) días, bajo responsabilidad del funcionario que debe emitir la conformidad.

En el caso que se haya suscrito contrato con un consorcio, el pago se realizará de acuerdo a lo que se indique en el contrato de consorcio.

Advertencia

En caso de retraso en los pagos a cuenta o pago final por parte de la Entidad, salvo que se deba a caso fortuito o fuerza mayor, esta reconoce al contratista los intereses legales correspondientes, de conformidad con el artículo 39 de la Ley y 171 del Reglamento, debiendo repetir contra los responsables de la demora injustificada.

3.9. DISPOSICIONES FINALES

Todos los demás aspectos del presente procedimiento no contemplados en las bases se regirán supletoriamente por la Ley y su Reglamento, así como por las disposiciones legales vigentes.

SECCIÓN ESPECÍFICA

CONDICIONES ESPECIALES DEL PROCEDIMIENTO DE SELECCIÓN

(EN ESTA SECCIÓN LA ENTIDAD DEBERÁ COMPLETAR LA INFORMACIÓN EXIGIDA, DE ACUERDO A LAS INSTRUCCIONES INDICADAS)

CAPÍTULO I GENERALIDADES

1.1. ENTIDAD CONVOCANTE

Nombre : SEGURO SOCIAL DE SALUD - ESSALUD
RUC N° : 20131257750
Domicilio legal : Plaza de la Seguridad Social S/N Chiclayo
Teléfono: : 074-226821
Correo electrónico: : k.torresza25@gmail.com

1.2. OBJETO DE LA CONVOCATORIA

El presente procedimiento de selección tiene por objeto la **ADQUISICIÓN DE GUÍA METÁLICA HIDROFÍLICA PARA EL SERVICIO DE GASTROENTEROLOGÍA - RPL.**

CÓDIGO SAP	DENOMINACIÓN	UM	I ENTREGA	II ENTREGA	III ENTREGA	IV ENTREGA	CANTIDAD TOTAL
020104634	Guía metálica hidrofílica curva 0.035" x 400 - 480 cm de longitud	UN	48	47	48	47	190

1.3. EXPEDIENTE DE CONTRATACIÓN

El expediente de contratación fue aprobado mediante **RESOLUCIÓN N° 780-OADM-GRPL-ESSALUD-2023** el 31 de octubre del 2023.

1.4. FUENTE DE FINANCIAMIENTO

Recursos Directamente Recaudados

Importante

La fuente de financiamiento debe corresponder a aquella prevista en la Ley de Equilibrio Financiero del Presupuesto del Sector Público del año fiscal en el cual se convoca el procedimiento de selección.

1.5. SISTEMA DE CONTRATACIÓN

El presente procedimiento se rige por el sistema de **PRECIOS UNITARIOS**, de acuerdo con lo establecido en el expediente de contratación respectivo.

1.6. DISTRIBUCIÓN DE LA BUENA PRO

No aplica.

1.7. ALCANCES DEL REQUERIMIENTO

El alcance de la prestación está definido en el Capítulo III de la presente sección de las bases.

1.8. PLAZO DE ENTREGA

Los bienes materia de la presente convocatoria se entregarán en un plazo máximo de diez (10) días calendarios contados partir del día siguiente de la notificación vía correo electrónico de la orden de compra respectiva en cada entrega trimestral, en concordancia con lo establecido en el expediente de contratación.

Las entregas serán trimestrales, previa evaluación y necesidad del área usuaria previa notificación de la orden de compra.

No podrán efectuarse dos o más entregas en un mismo trimestre, salvo pedidos de urgencia del ítem paquete o sub ítem, que serán coordinados y comunicados por la Entidad al suscitarse la necesidad.

El requerimiento cuenta con cuatro (04) entregas considerando las cantidades estimadas en el cuadro de distribución trimestral.

Las entregas podrán tener una variación del +/- 50 % de las cantidades estimadas por cada entrega.

1.9. COSTO DE REPRODUCCIÓN Y ENTREGA DE BASES

Los participantes registrados tienen el derecho de recabar un ejemplar de las bases, para cuyo efecto deben cancelar S/ 10.00 (Diez y 00/100 soles) en la Unidad de Tesorería, para luego apersonarse a la Ventanilla de Atención a Proveedores (Of. Adquisiciones) para recabar copia de las bases. Ambos lugares están ubicados en el Hospital Almanzor Aguinaga Asenjo (Situado en Plaza de la Seguridad Social S/N – Chiclayo).

Importante

El costo de entrega de un ejemplar de las bases no puede exceder el costo de su reproducción.

1.10. BASE LEGAL

- Ley N° 31683 Ley de Presupuesto del Sector Público para el Año Fiscal 2023.
- Ley N° 31639 Ley de Equilibrio Financiero del Presupuesto del Sector Público del año fiscal 2023.
- Ley N° 30225. Ley de Contrataciones del Estado, modificada por Decretos Legislativos N° 1341 y 1444, TUO aprobado por Decreto Supremo N° 082-2019-EF.
- Decreto Supremo N° 344-2018-EF – Aprueba el Reglamento de la Ley N° 30225, Ley de Contrataciones del Estado, modificado por Decreto Supremo N° 377-2019-EF, Decreto Supremo N° 168-2020-EF, Decreto Supremo N° 250-2020-EF y Decreto Supremo N° 162-2021-EF.
- Directivas, Pronunciamientos y Opiniones del OSCE.
- Decreto Supremo N° 007-2008-TR – Aprueba el Texto Único Ordenado de la Ley de Promoción de la Competitividad, Formalización y Desarrollo de la Micro y Pequeña Empresa y del Acceso al Empleo Decente – Ley MYPE.
- Decreto Supremo N° 008-2008-TR – Reglamento del Texto Único Ordenado de la Ley de Promoción de la Competitividad, Formalización y Desarrollo de la Micro y Pequeña Empresa y del Acceso al Empleo Decente – Reglamento de la Ley MYPE.
- Decreto Legislativo N° 295 Código Civil.
- Ley N° 29973 - Ley General de la Persona con Discapacidad.
- Ley N° 27444, Ley del Procedimiento Administrativo General.

- Ley N° 27806, Ley de Transparencia y Acceso a la Información Pública.
- Ley N° 26842, Ley General de Salud.
- Ley N° 26790, Ley de Modernización de la Seguridad Social en Salud.
- Ley N° 27056, Ley de Creación del Seguro Social de Salud.
- Decreto Supremo N° 002-99-TR- Aprueba Reglamento de la Ley N° 27056.
- Decreto Supremo N° 013-2002-TR, Aprueban el Texto Único de Procedimientos Administrativos del Seguro Social de Salud – ESSALUD.
- Directiva N° 001-2001/FONAFE, Directiva de Gestión de las Entidades bajo el ámbito del Fondo Nacional de Financiamiento de la Actividad Empresarial del Estado – FONAFE.
- Directiva de Gestión y Proceso Presupuestario de las Empresas bajo el ámbito de FONAFE, aprobada mediante Acuerdo de Directorio N° 003-2005/018-FONAFE y sus modificatorias.

Las referidas normas incluyen sus respectivas modificaciones, de ser el caso.

CAPÍTULO II DEL PROCEDIMIENTO DE SELECCIÓN

2.1. CALENDARIO DEL PROCEDIMIENTO DE SELECCIÓN

Según el cronograma de la ficha de selección de la convocatoria publicada en el SEACE.

Importante

De conformidad con la vigesimosegunda Disposición Complementaria Final del Reglamento, en caso la Entidad (Ministerios y sus organismos públicos, programas o proyectos adscritos) haya difundido el requerimiento a través del SEACE siguiendo el procedimiento establecido en dicha disposición, no procede formular consultas u observaciones al requerimiento.

2.2. CONTENIDO DE LAS OFERTAS

La oferta contendrá, además de un índice de documentos³, la siguiente documentación:

2.2.1. Documentación de presentación obligatoria

2.2.1.1. Documentos para la admisión de la oferta

- Declaración jurada de datos del postor. (**Anexo N° 1**)
- Documento que acredite la representación de quien suscribe la oferta.

En caso de persona jurídica, copia del certificado de vigencia de poder del representante legal, apoderado o mandatario designado para tal efecto.

En caso de persona natural, copia del documento nacional de identidad o documento análogo, o del certificado de vigencia de poder otorgado por persona natural, del apoderado o mandatario, según corresponda.

En el caso de consorcios, este documento debe ser presentado por cada uno de los integrantes del consorcio que suscriba la promesa de consorcio, según corresponda.

Advertencia

De acuerdo con el artículo 4 del Decreto Legislativo N° 1246, las Entidades están prohibidas de exigir a los administrados o usuarios la información que puedan obtener directamente mediante la interoperabilidad a que se refieren los artículos 2 y 3 de dicho Decreto Legislativo. En esa medida, si la Entidad es usuaria de la Plataforma de Interoperabilidad del Estado – PIDE⁴ y siempre que el servicio web se encuentre activo en el Catálogo de Servicios de dicha plataforma, no corresponderá exigir el certificado de vigencia de poder y/o documento nacional de identidad.

- Declaración jurada de acuerdo con el literal b) del artículo 52 del Reglamento. (**Anexo N° 2**)
- Declaración jurada de cumplimiento de las Especificaciones Técnicas contenidas en el numeral 3.1 del Capítulo III de la presente sección. (**Anexo N° 3**)

³ La omisión del índice no determina la no admisión de la oferta.

⁴ Para mayor información de las Entidades usuarias y del Catálogo de Servicios de la Plataforma de Interoperabilidad del Estado – PIDE ingresar al siguiente enlace <https://www.gobiernodigital.gob.pe/interoperabilidad/>

- e) Otros documentos, de conformidad con lo establecido en el capítulo III de la presente base:
- Certificado de Buenas Prácticas de Manufactura (CBPM) (Copia simple)
 - Certificado de Buenas Prácticas de Almacenamiento (CBPA) (Copia Simple)
 - Registro Sanitario o Certificado de Registro Sanitario vigente (Copia simple)
 - Certificado de Análisis del Dispositivo Médico (Protocolo de Análisis) (Copia simple)
 - Metodología Analítica (Copia simple)
 - Ficha Técnica del producto (Anexo B)
 - Manual de Instrucciones de Uso o Inserto (Original o copia simple)
 - Folletería
 - Hoja Resumen de Presentación del dispositivo médico ofertado y vigencia (Anexo C)
- f) Declaración jurada de plazo de entrega. **(Anexo N° 4)**⁵
- g) Promesa de consorcio con firmas legalizadas, de ser el caso, en la que se consigne los integrantes, el representante común, el domicilio común y las obligaciones a las que se compromete cada uno de los integrantes del consorcio así como el porcentaje equivalente a dichas obligaciones. **(Anexo N° 5)**
- h) El precio de la oferta en SOLES. Adjuntar obligatoriamente el **Anexo N° 6**.
- El precio total de la oferta y los subtotales que lo componen son expresados con dos (2) decimales. Los precios unitarios pueden ser expresados con más de dos (2) decimales.

Importante

El órgano encargado de las contrataciones o el comité de selección, según corresponda, verifica la presentación de los documentos requeridos. De no cumplir con lo requerido, la oferta se considera no admitida.

2.2.1.2. Documentos para acreditar los requisitos de calificación

Incorporar en la oferta los documentos que acreditan los “**Requisitos de Calificación**” que se detallan en el numeral 3.2 del Capítulo III de la presente sección de las bases.

2.2.2. Documentación de presentación facultativa:

- a) En el caso de microempresas y pequeñas empresas integradas por personas con discapacidad, o en el caso de consorcios conformados en su totalidad por estas empresas, deben presentar la constancia o certificado con el cual acredite su inscripción en el Registro de Empresas Promocionales para Personas con Discapacidad⁶.
- b) Solicitud de bonificación del cinco por ciento (5%) por tener la condición de micro y pequeña empresa **(Anexo N°10)**.

⁵ En caso de considerar como factor de evaluación la mejora del plazo de entrega, el plazo ofertado en dicho anexo servirá también para acreditar este factor.

⁶ Dicho documento se tendrá en consideración en caso de empate, conforme a lo previsto en el artículo 91 del Reglamento.

Advertencia

El órgano encargado de las contrataciones o el comité de selección, según corresponda, no podrá exigir al postor la presentación de documentos que no hayan sido indicados en los acápites "Documentos para la admisión de la oferta", "Requisitos de calificación" y "Factores de evaluación".

2.3. PRESENTACIÓN DEL RECURSO DE APELACIÓN

"El recurso de apelación se presenta ante la Unidad de Trámite Documentario de la Entidad.

En caso el participante o postor opte por presentar recurso de apelación y por otorgar la garantía mediante depósito en cuenta bancaria, se debe realizar el abono en:

N° de Cuenta : 191-0208161-0-36
Banco : BANCO DE CRÉDITO DEL PERÚ
N° CCI⁷ : 00219100020816103658

2.4. REQUISITOS PARA PERFECCIONAR EL CONTRATO

El postor ganador de la buena pro debe presentar los siguientes documentos para perfeccionar el contrato:

- Garantía de fiel cumplimiento del contrato.
- Contrato de consorcio con firmas legalizadas ante Notario de cada uno de los integrantes, de ser el caso.
- Código de cuenta interbancaria (CCI) o, en el caso de proveedores no domiciliados, el número de su cuenta bancaria y la entidad bancaria en el exterior.
- Copia de la vigencia del poder del representante legal de la empresa que acredite que cuenta con facultades para perfeccionar el contrato, cuando corresponda.
- Copia de DNI del postor en caso de persona natural, o de su representante legal en caso de persona jurídica.

Advertencia

De acuerdo con el artículo 4 del Decreto Legislativo N° 1246, las Entidades están prohibidas de exigir a los administrados o usuarios la información que puedan obtener directamente mediante la interoperabilidad a que se refieren los artículos 2 y 3 de dicho Decreto Legislativo. En esa medida, si la Entidad es usuaria de la Plataforma de Interoperabilidad del Estado – PIDE⁸ y siempre que el servicio web se encuentre activo en el Catálogo de Servicios de dicha plataforma, no corresponderá exigir los documentos previstos en los literales e) y f).

- Domicilio para efectos de la notificación durante la ejecución del contrato.
- Autorización de notificación de la decisión de la Entidad sobre la solicitud de ampliación de plazo mediante medios electrónicos de comunicación⁹ (**Anexo N° 11**).

Importante

- En caso que el postor ganador de la buena pro sea un consorcio, las garantías que presente este para el perfeccionamiento del contrato, así como durante la ejecución contractual, de ser el caso, además de cumplir con las condiciones establecidas en el artículo 33 de la Ley y en el artículo 148 del Reglamento, deben consignar expresamente el nombre completo o la*

⁷ En caso de transferencia interbancaria.

⁸ Para mayor información de las Entidades usuarias y del Catálogo de Servicios de la Plataforma de Interoperabilidad del Estado – PIDE ingresar al siguiente enlace <https://www.gobiernodigital.gob.pe/interoperabilidad/>

⁹ En tanto se implemente la funcionalidad en el SEACE, de conformidad con la Primera Disposición Complementaria Transitoria del Decreto Supremo N° 234-2022-EF.

Importante

denominación o razón social de los integrantes del consorcio, en calidad de garantizados, de lo contrario no podrán ser aceptadas por las Entidades. No se cumple el requisito antes indicado si se consigna únicamente la denominación del consorcio, conforme lo dispuesto en la Directiva "Participación de Proveedores en Consorcio en las Contrataciones del Estado".

- En los contratos periódicos de suministro de bienes que celebren las Entidades con las micro y pequeñas empresas, estas últimas pueden otorgar como garantía de fiel cumplimiento el diez por ciento (10%) del monto del contrato, porcentaje que es retenido por la Entidad durante la primera mitad del número total de pagos a realizarse, de forma prorrateada en cada pago, con cargo a ser devuelto a la finalización del mismo, conforme lo establece el numeral 149.4 del artículo 149 y el numeral 151.2 del artículo 151 del Reglamento. Para dicho efecto los postores deben encontrarse registrados en el REMYPE, consignando en la Declaración Jurada de Datos del Postor (Anexo N° 1) o en la solicitud de retención de la garantía durante el perfeccionamiento del contrato, que tienen la condición de MYPE, lo cual será verificado por la Entidad en el link <http://www2.trabajo.gob.pe/servicios-en-linea-2-2> opción consulta de empresas acreditadas en el REMYPE.*
- En los contratos cuyos montos sean iguales o menores a doscientos mil Soles (S/200,000.00), no corresponde presentar garantía de fiel cumplimiento de contrato ni garantía de fiel cumplimiento por prestaciones accesorias. Dicha excepción también aplica a los contratos derivados de procedimientos de selección por relación de ítems, cuando el monto del ítem adjudicado o la sumatoria de los montos de los ítems adjudicados no supere el monto señalado anteriormente, conforme a lo dispuesto en el literal a) del artículo 152 del Reglamento.*

Importante

- Corresponde a la Entidad verificar que las garantías presentadas por el postor ganador de la buena pro cumplan con los requisitos y condiciones necesarios para su aceptación y eventual ejecución, sin perjuicio de la determinación de las responsabilidades funcionales que correspondan.*
- De conformidad con el Reglamento Consular del Perú aprobado mediante Decreto Supremo N° 076-2005-RE para que los documentos públicos y privados extendidos en el exterior tengan validez en el Perú, deben estar legalizados por los funcionarios consulares peruanos y refrendados por el Ministerio de Relaciones Exteriores del Perú, salvo que se trate de documentos públicos emitidos en países que formen parte del Convenio de la Apostilla, en cuyo caso bastará con que estos cuenten con la Apostilla de la Haya¹⁰.*
- La Entidad no puede exigir documentación o información adicional a la consignada en el presente numeral para el perfeccionamiento del contrato.*

2.5. PERFECCIONAMIENTO DEL CONTRATO

El contrato se perfecciona con la suscripción del documento que lo contiene. Para dicho efecto el postor ganador de la buena pro, dentro del plazo previsto en el artículo 141 del Reglamento, debe presentar la documentación requerida en Mesa de Partes - Secretaría Técnica (Ex tramite documentario, lugar plaza de la Seguridad Social s/n Chiclayo), en el horario de 08:00 a 14:00 horas y deberá ser dirigido con atención a la Oficina de Adquisiciones.

2.6. FORMA DE PAGO

La Entidad realizará el pago en forma parcial de manera trimestral por cada entrega realizada, previa emisión de conformidad respectiva.

Para efectos del pago de las contraprestaciones ejecutadas por el contratista, la Entidad debe contar con la siguiente documentación:

¹⁰ Según lo previsto en la Opinión N° 009-2016/DTN.

- Recepción será dada por el del Jefe de Almacén o quien haga sus veces de la RPL.
- Informe del funcionario, será dada por el jefe de servicio de Oncología del Hospital Nacional Almanzor Aguinaga Asenjo, emitiendo la conformidad de la prestación efectuada.
- Comprobante de pago.
- Orden de Compra (Copia).
- Guía de Remisión (Original y copia)
- Notas contables, si hubiera, (Original, SUNAT y copia)

Dicha documentación se debe presentar en la Unidad de Almacén de la Oficina de Abastecimiento y Control Patrimonial de la RPL ESSALUD, ubicado en Av. Los Incas N° 150 – La Victoria – Chiclayo.

CAPÍTULO III REQUERIMIENTO

Importante

De conformidad con el numeral 29.8 del artículo 29 del Reglamento, el área usuaria es responsable de la adecuada formulación del requerimiento, debiendo asegurar la calidad técnica y reducir la necesidad de su reformulación por errores o deficiencias técnicas que repercutan en el proceso de contratación.

3.1. ESPECIFICACIONES TÉCNICAS



"Año del Fortalecimiento de la Soberanía Nacional"
"Decenio de la igualdad de Oportunidades para Mujeres y Hombres"

REQUERIMIENTOS TÉCNICOS MÍNIMOS Y CONDICIONES GENERALES PARA LA CONTRATACIÓN DEL SUMINISTRO DE DISPOSITIVOS MÉDICOS

1.DEPENDENCIA QUE REQUIERE EL SUMINISTRO

Red Prestacional Lambayeque.

2.FINALIDAD PÚBLICA

El presente requerimiento busca contar con el Material Médico de compra local: Guía metálica hidrofílica curva 0.035" x 400 - 480 cm de longitud, cód. sap: 20104634, para abastecimiento y distribución en el servicio de gastroenterología del Hospital nacional Almanzor Aguinaga Asenjo de la Red Prestacional Lambayeque, necesarios para el abastecimiento y distribución oportuna de los asegurados y derechos habientes.

3.DENOMINACIÓN DEL REQUERIMIENTO

Contratación de Material Médico: Guía metálica hidrofílica curva 0.035" x 400 - 480 cm de longitud, cód. sap: 20104634, para abastecimiento y distribución en el servicio de gastroenterología del Hospital nacional Almanzor Aguinaga Asenjo de la Red Prestacional Lambayeque de EsSalud, por un periodo de doce (12) meses – Material Médico.

Nota: Los Dispositivos Médicos a requerir por la entidad se detallan en los siguientes anexos: Anexo - A: Cuadro de requerimiento por ítems.

4.DOCUMENTOS TÉCNICOS

Documentos de presentación obligatoria:

Deben acreditar con copia simple.

4.1.Certificado de Buenas Prácticas de Manufactura (CBPM).

La Certificación de Buenas Prácticas de Manufactura (BPM) vigente a nombre del **fabricante***, debe comprender al dispositivo médico ofertado (código de identificación, nombre común y/o familia), en conformidad con lo establecido en el D.S 016-2011 S.A y modificatorias vigentes (art. 124, 125, 126 y 127).

* A efectos de nuestra regulación nacional y conforme a la clasificación de Establecimientos Farmacéuticos, un fabricante nacional necesariamente será Laboratorio.

Para dispositivos médicos nacionales:

Emitido por la ANM

Para Dispositivos médicos importados:

Contar con la certificación de Buenas Prácticas de Manufactura (BPM) del fabricante, vigente. También se aceptará otros documentos como Certificado CE de la Comunidad Europea, Norma ISO 13485 vigente, FDA u otros de acuerdo al nivel de riesgo emitido por la Autoridad o Entidad competente del país de origen, en conformidad con lo establecido en el D.S 016-2011 S.A y modificatorias vigentes (art. 124, 125, 126 y 127).

La exigencia de la Certificación de BPM vigente se aplica durante todo el procedimiento de selección y ejecución contractual para dispositivos médicos nacionales e importados.

Para el caso de los Certificados emitidos en el extranjero que no consigne fecha de vigencia, estos deben tener una antigüedad no mayor de dos (2) años contados a partir de la fecha de emisión.

Nota: Para aquellos productos que no requieran de Registro Sanitario, no será necesario el Certificado de Buenas Prácticas de Manufactura (CBPM).

4.2.Certificado de Buenas Prácticas de Almacenamiento (CBPA).

A nombre del postor, emitido por la ANM o ARM, de acuerdo al D.S. N° 014-2011-SA y modificatorias vigentes.





"Año del Fortalecimiento de la Soberanía Nacional"
"Decenio de la Igualdad de Oportunidades para Mujeres y Hombres"

Toda empresa instalada en el país como establecimiento farmacéutico deberá contar con las Buenas Prácticas de Almacenamiento. Para el caso que el postor contrate el servicio de almacenamiento con un tercero, además deberá presentar el Certificado BPA de la empresa que presta el servicio de almacenamiento, acompañado de la documentación que acredite el vínculo contractual entre ambas partes (documento de arrendamiento que garantice que está haciendo uso de los almacenes).

Asimismo, cuando se presenten en consorcio, están obligadas a presentar dicho documento, todas las empresas consorciadas que tengan dentro sus obligaciones el almacenamiento de los bienes requeridos;

Tratándose de un Laboratorio Fabricante Nacional, el Certificado de BPA se encuentra incluido en la Certificación de Buenas Prácticas de Manufactura (BPM), en aplicación de la normativa vigente en el territorio peruano.

La exigencia de la Certificación de BPA vigente, se aplica durante todo el procedimiento de selección y ejecución contractual para los dispositivos médicos nacionales e importados.

Nota 1: Para aquellos productos que no requieran de Registro Sanitario, no será necesario el Certificado de Buenas Prácticas de Almacenamiento (CBPA).

Nota 2: Se precisa que el certificado de BPA debe tener en su alcance al producto ofertado (rubro, clasificación de riesgo), según formato en el cual haya sido aprobado por la DIGEMID.

4.3. Registro Sanitario o Certificado de Registro Sanitario vigente

Otorgado por la ANM (DIGEMID); además, las Resoluciones de modificación o autorización, en tanto éstas tengan por finalidad acreditar la correspondencia entre la información registrada ante la ANM y el dispositivo médico ofertado. No se aceptarán productos cuyo Registro Sanitario este suspendido o cancelado.

La exigencia de la vigencia del Registro Sanitario o Certificado de Registro Sanitario del dispositivo médico se aplica para todo el procedimiento de selección y ejecución contractual.

Nota 1: La DIGEMID hizo de conocimiento público (05.ENE.2017) que la vigencia de los Registros Sanitarios se entenderá prorrogada hasta el pronunciamiento de la Institución, siempre que las solicitudes de reinscripción de productos farmacéuticos, dispositivos médicos y/o productos sanitarios hayan sido presentadas dentro del plazo de vigencia del registro sanitario a reinscribir.

Nota 2: En caso algún producto no requiera de Registro Sanitario, el postor deberá adjuntar el Listado publicado por la ANM (DIGEMID) vigente, resaltando el número de orden en el que se encuentra el producto ofertado, o Documento* emitido por la ANM (DIGEMID) en atención a la Consulta Técnica realizada por el proveedor.

* Considerar que este documento no podrá tener una antigüedad mayor a un (01) año.

4.4. El Certificado de Análisis del Dispositivo Médico (Protocolo de Análisis)

Documento en el que se señala los análisis realizados en todos sus componentes, los límites y los resultados obtenidos en dichos análisis, con arreglo a las exigencias contempladas en las normas específicas de calidad de reconocimiento internacional.

El certificado de análisis, es el informe mediante el cual se tiene constancia de que el producto ha sido probado y ha obtenido un resultado conforme para ser liberado al mercado. Este informe, no necesariamente tendrá el 'título' de certificado de análisis, sino que podrá tener otras denominaciones, siempre en cuando este permita demostrar que un producto está apto para ser liberado al mercado.

Los certificados de análisis deben consignar cuanto menos la siguiente información: nombre del producto y/o código del producto, conforme a lo autorizado en su Registro Sanitario, número de lote, fecha de vencimiento, fecha de análisis y/o emisión del documento, las especificaciones técnicas y resultados analíticos obtenidos, firma del o los profesionales responsables del control de calidad y nombre del laboratorio/fabricante que lo emite.





"Año del Fortalecimiento de la Soberanía Nacional"
"Decenio de la Igualdad de Oportunidades para Mujeres y Hombres"

Cuando las técnicas analíticas del producto no se encuentren en ninguna de las normas de calidad nacional e internacional, se aceptará las técnicas analíticas propias del fabricante que se encuentren autorizadas por DIGEMID en su registro sanitario.

En el caso de productos estériles, el certificado de análisis deberá consignar la prueba de esterilidad; asimismo, en dicho certificado se debe indicar el método de esterilización; en caso no lo indique, deberá adjuntar el Certificado de Esterilidad del producto ofertado.

El certificado de análisis por ser un documento técnico debe ser refrendado (nombre, firma y sello) por el Director Técnico de la empresa postora, cuando este corresponda a un establecimiento farmacéutico.

Nota 1: La exigencia del certificado de análisis será conforme a lo establecido en los artículos 124, 125, 126 y 127 del D.S 016-2011 S.A y modificatorias vigentes.

Nota 2: Las normas nacionales, internacionales o propias a las que se acoja el fabricante en el Certificado de Análisis, deberán encontrarse vigentes a la fecha de fabricación del dispositivo médico.

4.5 Metodología Analítica

Cuando la metodología de análisis a las que se acoge el fabricante se encuentra en Normas Técnicas Nacionales e Internacionales de Calidad, según corresponda, es facultad del postor adjuntar una fotocopia de dicha monografía para facilitar la evaluación técnica; en cambio cuando se trate de metodologías propias del fabricante, el postor está obligado a adjuntarlas.

La metodología propia del fabricante debe contener el desarrollo de todas las pruebas analíticas a las que hace referencia en el protocolo de análisis y/o en la ficha técnica del dispositivo médico. El desarrollo de prueba, involucra el paso a paso de cómo se realiza la prueba a fin de comprobar que cumple con la especificación técnica. Así también esta metodología en su contenido debe indicar los instrumentos, entorno, *entre otros*, necesarios para llevar a cabo la prueba. Este documento debe ser emitido por el Fabricante del dispositivo médico ofertado.

La Metodología de Análisis, por ser un documento técnico debe ser refrendado (nombre, firma y sello) por el director técnico responsable de la empresa postora.

Para los dispositivos médicos que no cuenten con Registro Sanitario deberá encontrarse firmado con nombre y sello del responsable del control de calidad del fabricante.

Nota: La presentación de Metodología Analítica propia, únicamente será aplicable para aquellas especificaciones técnicas en las cuales el participante haya declarado como método de comprobación en el **Anexo B** (3ra columna) dicha Norma o Técnica Propia emitida por el fabricante del producto.

4.6 Ficha Técnica del producto (Anexo - B)

El nombre y la descripción del producto deben ser congruentes con lo solicitado por EsSalud según el cuadro de requerimiento. Entre otros, también debe figurar el nombre del producto según lo autorizado en su registro sanitario.

La omisión de una o más especificaciones técnicas requeridas en la ficha técnica del dispositivo médico acarrea la descalificación automática de la propuesta.

Debe contener enumerada las especificaciones técnicas requeridas por la entidad, de acuerdo al siguiente detalle:

El postor deberá citar en el **Anexo B** - Ficha Técnica del producto lo siguiente:

- **1ra columna:** las especificaciones técnicas de la **Ficha Técnica** relacionadas a los subtítulos: Materia: características, condición biológica, Dimensiones y De la presentación o empaque considerando todas las especificaciones contenidas en cada subtítulo, la omisión de una o más especificaciones técnicas acarrea una descalificación automática de la oferta.
- **2da Columna:** Deberá registrar las especificaciones técnicas del producto ofertado, las mismas que deben encontrarse en conformidad a lo requerido por la entidad.



 **Siempre**
con el pueblo

3ra Columna:

- Para los subtítulos Material, Condiciones Biológicas y Dimensiones, el postor debe indicar las normas técnicas nacionales, internacionales y/o métodos de análisis de calidad propios, según corresponda, mediante las cuales acredita el cumplimiento de las mismas.
- Para los subtítulos: Características y De la presentación, y/o empaque el postor debe indicar los folios en los cuales adjunta documentación¹ que sustenta el cumplimiento de dichas características técnicas.

4ta Columna: En esta columna el postor debe señalar los folios en los cuales se encuentran los documentos con los cuales sustenta cumplimiento de las especificaciones técnicas requeridas por la entidad.

Nota: Cuando en la 3ra columna haya referido *normas nacionales o internacionales* para acreditar cumplimiento de las especificaciones técnicas requeridas por la entidad, deberá colocar en la 4ta columna raya o guion "-" al no ser obligatorio adjuntar las mismas.

Las normas a las que se acoja el fabricante deben encontrarse vigente a la fecha de fabricación del dispositivo médico y conforme a lo autorizado en su registro sanitario, las mismas que deben estar actualizadas en atención al art. 132° del D.S 016-2011 S.A y modificatorias vigentes.

¹ documentos que sustentan el cumplimiento: Certificado de Análisis, Registro Sanitario, Manual de Instrucciones, Especificaciones técnicas emitidas por el fabricante (STED), Folleteria (en caso de productos que no requieren R.S) y Norma nacional, internacional o propia. Así también, deberán adjuntar obligatoriamente estos documentos como parte de la oferta.

La Ficha Técnica del Producto deberá estar firmada por el director técnico* de la empresa postora la cual servirá para realizar el control de calidad del Dispositivo Médico,

*Siempre en cuando la empresa postora sea un establecimiento farmacéutico.

4.7 Manual de Instrucciones de Uso o Inserto

según corresponda

4.7.1 El Manual de instrucciones de uso o inserto, debe estar en conformidad con el Artículo 140° del DS-016-2011-SA y modificatorias vigentes en relación a la información que debe contener.

El Manual de instrucciones de uso o inserto es de presentación **obligatoria para Dispositivos Médicos de Clase III y IV**, conforme a lo establecido en los artículos 124, 125, 126 y 127 del D.S 016-2011 S.A y modificatorias vigentes; Así mismo, el proveedor debe asegurar que éste llegue al usuario final, de resultar adjudicado. Cabe indicar que este manual o inserto debe corresponder al autorizado en su Registro Sanitario.

El Manual De Instrucciones De Uso o Inserto, por ser un documento técnico, debe ser refrendado (nombre, firma y sello) por el Director Técnico de la empresa postora, *siempre en cuando esta empresa sea un establecimiento farmacéutico*.

4.8 Folleteria: La folleteria contiene literatura y/o gráficos relacionados con el dispositivo médico. Para el caso de folleteria, también se aceptará catálogo, brochure, carta del fabricante u otro documento emitido por el fabricante.

Para los literales descritos anteriormente, aplica lo siguiente:

En caso que un documento técnico se presente en idioma distinto al español, se presenta la respectiva traducción por traductor público juramentado o traductor colegiado certificado, según corresponda. Salvo el caso de la información técnica complementaria contenida en folletos, instructivos, catálogos o similares, que pueden ser presentadas en idioma original, de

acuerdo a lo establecido en el Reglamento de la Ley de Contrataciones del estado y modificatorias vigentes. El postor es responsable de la exactitud y veracidad de dichos documentos

4.9 Hoja Resumen de Presentación del dispositivo médico ofertado y vigencia (Anexo - C)

En este documento se debe consignar toda la información relacionada con el producto que se está ofertando, la cual debe corresponder al producto requerido.

6 EMBALAJE

El embalaje de los dispositivos médicos deberá cumplir con los siguientes requisitos:

- Cajas de cartón nuevas y resistentes que garanticen la integridad, orden, conservación, transporte y adecuado almacenamiento.



- Cajas debidamente rotuladas precisando el número de cajas apilables, indicando nombre del dispositivo médico, presentación, cantidad, lote, fecha de vencimiento, nombre del proveedor, especificaciones para la conservación y almacenamiento.

En las caras laterales debe decir "FRAGIL" o "simbología" en tamaño proporcional a la caja e indicar con una flecha el sentido correcto para la posición de la caja. Debe descartarse la utilización de cajas de productos comestibles o productos de tocador, entre otros.

Cuando el envase mediato del dispositivo médico garantice la integridad del mismo durante las etapas de almacenamiento, distribución y transporte, no será necesario embalaje adicional.

Para las dimensiones de la caja de embalaje debe considerarse la paleta (parihuela) estándar definida según NTP vigente.

7 VIGENCIA MÍNIMA DE ENTREGA

- 8.1. La vigencia mínima del material médico, deberá ser igual o mayor de acuerdo a la especificación técnica homologada por el IETSI y en caso de no ser homologada la vigencia mínima de material médico será de (18) meses al momento de su(s) fecha(s) de entrega en los almacenes de la Entidad adquirente

9. CONTROL DE CALIDAD

9.1. DEL CONTROL POSTERIOR:

EsSalud está facultado a realizar dentro del plazo de ejecución y cuantas veces lo considere necesario, análisis de Control de Calidad de los Dispositivos Médicos (un mismo lote, varios lotes en la misma entrega, varios lotes en distintas entregas o si es el caso fracciones de lote en distintas entregas), los que serán evaluados en concordancia con las pruebas analíticas declaradas en la Ficha Técnica (Anexo -B). Este control posterior se realizará, siempre y cuando exista una queja o reclamo relacionado a la calidad del producto. La queja o reclamo será evaluada por la entidad, quien evaluará la pertinencia de ser analizado por un laboratorio acreditado de la Red de Laboratorios Oficiales de Control de Calidad.

En caso el resultado analítico es "CONFORME", el costo de dichos controles será asumido por EsSalud, caso contrario los costos serán asumidos por el proveedor.

En caso de un control de calidad posterior con resultado "no conforme", el proveedor podrá solicitar su apelación o derecho de réplica (Prueba de Dirimencia) dentro de los siete (7) primeros días calendarios posteriores a la recepción de la comunicación por parte de EsSalud, el cual indicará la información técnica sustentatoria de la misma. La respuesta del proveedor no enmarcada en una solicitud de Dirimencia, será interpretada como una negación a su derecho de réplica o Dirimencia.

La solicitud de Dirimencia será presentada ante el Centro Nacional de Control de Calidad (CNCC) del Instituto Nacional de Salud (INS), con copia al laboratorio que realizó el ensayo y copia a CEABE para conocimiento.

9.2. ASPECTOS ADICIONALES A SER CONSIDERADOS EN EL CONTROL DE CALIDAD

- Las unidades del lote muestreado representan al universo (total de unidades de los lotes sujetos de muestreo)
- La obtención de un resultado de control de calidad "conforme" se interpreta como la conformidad de las unidades de todos los lotes que conforman dicho universo.
- La obtención de un resultado de control de calidad "no conforme", significa que dicho universo no cumple con el requisito de conformidad para el control de calidad solicitado en las presentes condiciones generales, no pudiendo el proveedor distribuir ninguno de los lotes que conforman dicho universo.
- En el caso que una entrega está conformada por más de un lote y se obtenga un informe de ensayo de control de calidad "no conforme" para el lote muestreado, el proveedor procederá inmediatamente a solicitar a un laboratorio de la Red el control de calidad de los lotes restantes, cuyos gastos lo asumirá el proveedor. En este caso, solo formarán parte de la entrega los lotes que obtengan los resultados de control de calidad "conforme". El número de informes de control de calidad no conformes, serán acumulativos durante el periodo de ejecución contractual. Por lo tanto, si obtiene dos (02) resultados finales "no conformes" de control de calidad, no podrá continuar con el suministro del producto. Se





"Año del Fortalecimiento de la Soberanía Nacional"
"Decenio de la igualdad de Oportunidades para Mujeres y Hombres"

considerará los informes de ensayo programados en las bases administrativas del procedimiento de selección y los resultados derivados de acciones de control y vigilancia sanitaria, realizada por la Autoridad en Salud.

- Cuando un lote sirva para atender más de una entrega, es decir cubra el 100% de cada entrega, y las unidades entregadas forman parte del total de unidades del universo muestreado, no será necesario realizar un nuevo control de calidad para la(s) entrega(s) sucesiva(s) con dicho lote. Caso contrario, a pesar de ser el mismo lote, pero cuyas unidades no formaron parte del universo muestreado, se debe proceder con los controles de calidad exigidos en el cronograma de controles de calidad establecido en las bases administrativas.

10. DE LA RECEPCIÓN Y CONFORMIDAD

Los Dispositivos Médicos que se entreguen en los almacenes de la entidad, deben corresponder a las especificaciones requeridas y estar de acuerdo al producto adjudicado.

La conformidad y recepción se sujeta a lo dispuesto en la normatividad de Contrataciones del Estado; la recepción la efectúa el jefe de almacén o quien haga sus veces de la RPL y la conformidad estará a cargo del jefe de servicio de gastroenterología del Hospital nacional Almanzor Aguinaga Asenjo de la RPL.

Para llevar a cabo la recepción y la conformidad de la entrega de un (los) producto(s), el contratista deberá entregar en cada punto de destino los siguientes documentos:

- Copia Simple del Registro Sanitario o del Certificado de Registro Sanitario vigente, cuando por primera vez se entregue el producto y sus actualizaciones, *cuando corresponda*.
- Copia del Certificado o Protocolo de Análisis emitido por el fabricante, por cada lote entregado, *cuando corresponda*.
- Copia de los certificados de BPM, BPA vigentes al momento de la entrega, y sus actualizaciones, *de haber*.
- Copia de la Carta de Compromiso de canje y/o reposición por vencimiento, cada vez que se efectúe la entrega en los puntos de entrega definidos por la entidad (Almacenes).

Los documentos descritos en los literales precedentes deberán ser firmados por el Director Técnico de la empresa CONTRATISTA.

11. DEL PAGO

La Entidad realizará el pago en forma parcial de manera trimestral por cada entrega realizada, previa emisión de conformidad respectiva.

Para efectos del pago de las contraprestaciones ejecutadas por el contratista, la Entidad debe contar con la siguiente documentación:

- Recepción será dada por el jefe de almacén de la RPL o quien haga sus veces.
- Informe del funcionario del jefe de servicio de gastroenterología del Hospital nacional Almanzor Aguinaga Asenjo de la RPL emitiendo la conformidad de la prestación efectuada.
- Comprobante de pago.

Dicha documentación se debe presentar en la unidad de almacén de la oficina de abastecimiento y control patrimonial de la RPL Essalud ubicado en Av. Los Incas N°150 La Victoria- Chiclayo.

12. CRONOGRAMA Y PLAZOS DE ENTREGA:

El plazo es como máximo a los diez (10) días calendarios contados a partir del siguiente día de la notificación vía correo electrónico de la orden de compra respectiva en cada entrega trimestral.

Cronograma de entrega:





"Año del Fortalecimiento de la Soberanía Nacional"
"Decenio de la igualdad de Oportunidades para Mujeres y Hombres"

Las entregas serán trimestrales, previa evaluación y necesidad del área usuaria previa notificación de la orden de compra.

No podrán efectuarse dos o más entregas en un mismo trimestre, salvo pedidos de urgencia del ítem paquete o sub ítem, que serán coordinados y comunicados por la Entidad al suscitarse la necesidad.

El requerimiento cuenta con cuatro (04) entrega considerando las cantidades estimadas en el Cuadro de Distribución trimestral.

N°	COD SAP	MATERIAL	UM	I ENTREGA	II ENTREGA	III ENTREGA	IV ENTREGA	TOTAL
1	020104634	Guía metálica hidrofílica curva 0.035" x 400 - 480 cm de longitud	Un	48	47	48	47	190

Las entregas podrán tener una variación de +/- 50% de las cantidades estimadas por cada entrega.

No podrán efectuarse dos o más entregas en un mismo trimestre, salvo pedidos de urgencia que serán coordinados y comunicados por la Entidad al suscitarse la necesidad.

La Entidad a sola discreción podrá actualizar el cuadro de distribución a la firma del contrato o emisión de orden de compra, sin variar las cantidades que correspondan a la primera y segunda entrega.

La Entidad podrá variar las fechas de entrega señaladas comunicando oportunamente al Contratista, previa coordinación y consentimiento mismo, preferentemente por vía electrónica, en cuyo caso podrá entregarse la orden de compra con una anticipación de uno (01) a siete (07) días calendarios dependiendo del lugar de destino.

La demora en la entrega de los bienes que deriven por resultado NO CONFORME en el control de calidad será de responsabilidad del Contratista, independientemente de ser sujeto a sanciones y moras contempladas en la normatividad vigente.

OTRAS MODIFICACIONES

Cuando no resulten aplicables los adicionales, reducciones y ampliaciones, las partes pueden acordar otras modificaciones al contrato siempre que las mismas deriven de hechos sobrevinientes al perfeccionamiento del contrato que no sean imputables a alguna de las partes, permitan alcanzar la finalidad del contrato de manera oportuna y eficiente que no cambien los elementos determinantes del objeto del contrato.

13. LUGAR DE ENTREGA

La entrega de los bienes es en el Almacén Central, situado en Avenida Los Incas N° 150 – La Victoria. El Horario para la recepción de los bienes en el Almacén de Es Salud es de lunes a viernes de 08:00 a 15:00 horas (**Anexo E**).

14. VICIOS OCULTOS

La recepción conforme de EsSalud, no enerva su derecho a reclamar posteriormente por defectos o vicios ocultos u otras situaciones anómalas no detectables o no verificables durante la recepción de los dispositivos médicos, por causales atribuibles al contratista, debiendo proceder a la reposición o canje total del lote de los bienes que se hayan detectado en las situaciones descritas.

Las discrepancias referidas a defectos o vicios ocultos son sometidas a conciliación y/o arbitraje. En dicho caso el plazo de caducidad se computa a partir de la conformidad otorgada por la Entidad hasta treinta (30) días hábiles posteriores al vencimiento del plazo de responsabilidad del contratista previsto en el contrato. (Art. N° 173, del Reglamento de la Ley de Contrataciones del Estado, aprobado mediante D.S. N° 344-2018-EF).

Si durante el acto de recepción de los bienes se advirtiera mermas y/o productos deteriorados a consecuencia del transporte, el contratista deberá proceder a reponer o canjear los bienes que se hayan detectado en las situaciones descritas en un plazo máximo de dos (02) días calendario de notificado el hecho por parte de la Entidad (ya sea por correo electrónico u otro medio).

El plazo máximo de responsabilidad del contratista es de dos (02) años, contado a partir de la conformidad otorgada por LA ENTIDAD.



Siempre
con el pueblo



"Año del Fortalecimiento de la Soberanía Nacional"
"Decenio de la igualdad de Oportunidades para Mujeres y Hombres"

15. OTRAS PENALIDADES

Adicionalmente a la penalidad por incumplimiento regulado en el reglamento de la ley de Contrataciones del Estado, Es Salud podrá Aplicar la siguiente penalidad.

Otras penalidades			
N°	Supuestos de aplicación de penalidad	Forma de cálculo	Procedimiento
01	No cumplir con efectuar el canje o la reposición de los bienes del plazo establecido en la Declaración Jurada de Compromiso de Canje y/o reposición por defectos o vicios ocultos	Una (01) Unidad impositiva Tributaria (UIT)	Se aplicará por cada día de atraso, después de culminado el plazo otorgado.

El jefe de Servicio o área usuaria y/o Almacén (dependerá de donde se encuentre el material médico) deberá informar sea mediante documento o correo electrónico al área encargada de las adquisiciones (oficina de Adquisiciones) para la aplicación de la penalidad reportando en el mismo los días de atraso en el cumplimiento y los perjuicios que genere al servicio y paciente.

16. INCUMPLIMIENTO DE OBLIGACIONES CONTRACTUALES

De conformidad con lo establecido en la normativa de contrataciones del estado, dentro de los causales de resolución de contrato, se deberá considerar lo siguiente:

- La obtención de dos (02) resultados finales NO CONFORMES de control de calidad. Se considerarán los Informes de Ensayo programados en las Bases Administrativas del procedimiento de selección y los resultados derivados de acciones de control y vigilancia sanitaria, realizada por la Autoridad de Salud.
- La cancelación, suspensión o no renovación de los certificados de las Buenas Prácticas de Manufactura y Buenas Prácticas de Almacenamiento.
- La cancelación o no renovación del Registro Sanitario o Certificado de Registro Sanitario.
- La suspensión o cancelación del Registro Sanitario por medida de seguridad.
- Cierre temporal o definitivo del Laboratorio o Droguería por medida de seguridad.

NOTA: Se indican los siguientes anexos, deben formar parte de las Bases del procedimiento de selección:

- ✓ Anexo - A: Cuadro referencial de requerimiento por ítems.
- ✓ Anexo - B: Ficha Técnica del Producto conforme a las Especificaciones Técnicas de EsSalud.
- ✓ Anexo - C: Hoja Resumen de presentación del dispositivo médico ofertado y vigencia mínima.
- ✓ Anexo - D: Carta de Compromiso de canje y/o reposición por vencimiento.
- ✓ Anexo - E: Directorio de puntos de entrega de destino (Almacenes).





"Año del Fortalecimiento de la Soberanía Nacional"
"Decenio de la Igualdad de Oportunidades para Mujeres y Hombres"

ANEXO - A
CUADRO DE REQUERIMIENTO MENSUAL DEL ITEM O ITEMS

N°	COD SAP	MATERIAL	UM	I ENTREGA	II ENTREGA	III ENTREGA	IV ENTREGA	TOTAL
1	020104634	Guía metálica hidrofílica curva 0.035" x 400 - 480 cm de longitud	Un	48	47	48	47	190





"Año del Fortalecimiento de la Soberanía Nacional"
"Decenio de la igualdad de Oportunidades para Mujeres y Hombres"

-ANEXO - B

FICHA TÉCNICA DEL PRODUCTO CONFORME A LAS ESPECIFICACIONES TÉCNICAS DE ESSALUD

NOMBRE O RAZÓN SOCIAL DEL POSTOR		N° ÍTEM	
NOMBRE Y DESCRIPCIÓN DEL ÍTEM SEGÚN EsSalud			
CÓDIGO SAP SEGÚN EsSalud			
NOMBRE CON QUE APARECE EL PRODUCTO EN EL REGISTRO SANITARIO			
NOMBRE DEL PRODUCTO EN CASO DE NO TENER REGISTRO SANITARIO			
MARCAa			
FABRICANTE			
PAIS DE FABRICANTE			
ESPECIFICACIONES TÉCNICAS DE EsSalud	ESPECIFICACIONES DEL PRODUCTO OFERTADO (Concordante con las EETT requerida por la Entidad)	NORMAS O DOCUMENTOS QUE ACREDITEN CUMPLIMIENTO DE ESPECIFICACIONES TÉCNICAS	FOLIOS

De conformidad a lo establecido en las presentes Bases Administrativas para el Procedimiento de Selección en curso, **DECLARAMOS**, que el producto que oferta mi representada cumple con los Requerimientos Técnicos Mínimos sobre las Especificaciones Técnicas requeridas por ESSALUD.

[CONSIGNAR CIUDAD Y FECHA]

.....
Firma sello del Responsable Técnico

.....
Firma y sello del Responsable Legal





"Año del Fortalecimiento de la Soberanía Nacional"
"Decenio de la igualdad de Oportunidades para Mujeres y Hombres"

ANEXO - C
HOJA RESUMEN DE PRESENTACIÓN DEL DISPOSITIVO MEDICO OFERTADO Y VIGENCIA MÍNIMA

NOMBRE O RAZÓN SOCIAL DEL POSTOR		ÍTEM N°
NOMBRE Y DESCRIPCIÓN DEL DISPOSITIVO MEDICO SEGÚN ANEXO - A DEL REQUERIMIENTO DE LA SECCIÓN ESPECÍFICA		Código SAP: Denominación y Descripción:
REGISTRO SANITARIO (marque con X según corresponda)	SI () NO ()	N° Registro Sanitario:
NOMBRE AUTORIZADO EN SU REGISTRO SANITARIO		
NOMBRE DEL DISPOSITIVO MEDICO (CUANDO NO TIENE REGISTRO SANITARIO)		
MARCA		
FABRICANTE		
PAIS DE FABRICANTE		
FORMA DE PRESENTACIÓN (Conforme a lo autorizado en su R.S)		
UNIDAD MÍNIMA DE DESPACHO (concordante con lo autorizado en su R.S.)		
VIGENCIA MÍNIMA DEL DISPOSITIVO MEDICO:	meses.
ADITAMENTO O ACCESORIOS (marque con X según corresponda)		1. No aplica: () 2. Cumple con proporcionar a EsSalud, los Aditamentos y/o accesorios que se necesitan para la correcta utilización del producto () 3. Si cumple, indicar nombre de accesorios y cantidad:
EQUIPO EN CESION DE USO (marque con X según corresponda)		1. No aplica: () 2. Cumple con proporcionar a EsSalud, los equipos necesarios, en calidad de cesión de uso, los cuales recibirán el mantenimiento correspondiente según cronograma establecido por EsSalud, los cuales deben ser devueltos por la Institución al término del contrato, en el estado en que se encuentren () 3. Si cumple, indicar nombre de equipo en sesión de uso:

[CONSIGNAR CIUDAD Y FECHA]

.....
Firma y sello del director Técnico

.....
Firma y sello del Postor o representante



Siempre
con el pueblo

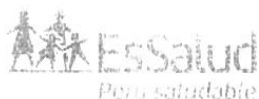

"Año del Fortalecimiento de la Soberanía Nacional"
"Decenio de la igualdad de Oportunidades para Mujeres y Hombres"

ANEXO - D

CARTA DE COMPROMISO DE CANJE Y/O REPOSICIÓN POR VENCIMIENTO

(Aplicación excepcional, se seguirá lo establecido en el numeral 8)

Señores

Comité de Selección/ Órgano Encargado de las contrataciones

Tipo de procedimiento de selección N° [Consignar nomenclatura del procedimiento]

Presente. -

De mi consideración:

Nos es grato hacer llegar a usted, la presente "Carta de Compromiso de Canje y/o Reposición por vencimiento" en representación del (Razón social de la empresa o consorcio) por los productos que se nos adjudiquen de nuestra propuesta presentada a la (Consignar nomenclatura del procedimiento de selección).

El canje será efectuado sólo para los siguientes productos, en cumplimiento de las especificaciones de vida útil.

El canje se efectuará a sólo requerimiento de ustedes, en un plazo no mayor a 60 días calendarios, y no generará gastos adicionales a los pactados con vuestra entidad.

Atentamente.

[CONSIGNAR CIUDAD Y FECHA]

.....
Firma, Nombres y Apellidos del postor o
Representante legal, según corresponda





"Año del Fortalecimiento de la Soberanía Nacional"
"Decenio de la igualdad de Oportunidades para Mujeres y Hombres"

ANEXO - E

DIRECTORIO

DIRECCION Y CONTACTO DEL ALMACEN DE LA RED PRESTACIONAL LAMBAYEQUE-
RPL- ESSALUD

RED PRESTACIONAL: /RECEPTORA	RED LAMBAYEQUE
CENTRO 10H0	ALMACEN 1001
DIRECCION ALMACEN RED PRESTACIONAL LAMBAYEQUE	AV. LOS INCAS N° 150 LA VICTORIA - CHICLAYO
JEFE DE ALMACEN RED PRESTACIONAL LAMBAYEQUE	EDUARDO MONTENEGRO
CORREO ELECTRONICO	eduardo.montenegro@essalud.gob.pe
TELEFONO	074 226416



OK
30/11/22

FICHA TÉCNICA

1. Denominación técnica:	GUÍA METÁLICA HIDROFÍLICA
2. Unidad de medida:	UN
3. Grupo o Familia:	Gastroenterología, Radiología Intervencionista, Emergencia y UCI
4. Código SAP:	<p>a) 20104633 Guía metálica hidrofílica recta 0.035" x 400 – 480 cm de longitud.</p> <p>b) 20104634 Guía metálica hidrofílica curva 0.035" x 400 – 480 cm de longitud.</p>
5. Descripción General:	Dispositivo médico que sirve como guía para el acceso a las diferentes partes de los sistemas ductales, así como la canulación de los conductos biliar y pancreático durante la realización de procedimientos manuales o endoscópicos mejorando su precisión.

CARACTERÍSTICAS TÉCNICAS

6. Indicación de Uso:

- o Este dispositivo médico se utiliza para obtener acceso a través del conducto biliar y pancreático para facilitar el paso a través de estenosis difíciles durante la colangiopancreatografía retrógrada endoscópica (CPRE), además permite la colocación de prótesis biliar o pancreático. Asimismo, también es utilizable en estenosis del tubo digestivo para efectos de dilatación o colocación de endoprótesis

7. Componentes y Materiales del Dispositivo:

ESQUEMA:

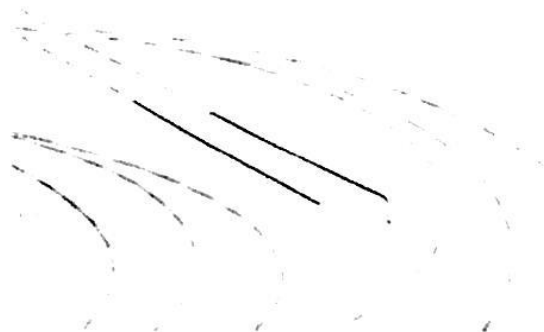

Fig 1 Guía Metálica Hidrofílica (no incluye diseño)

MATERIAL

- o Núcleo de Nitinol resistente a pliegues/torceduras
- o Alambre guía de acero inoxidable con recubrimiento hidrofílico de acción deslizante de uso hospitalario.

CARACTERÍSTICAS

- o Extremo distal hidrofílico de forma angulado/curvado o recto.
- o Punta atraumática para canulación suave y sencilla.
- o Marcadores radiopacos y endoscópicos

Página 1 de 3

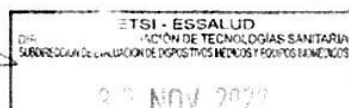

- o Superficie proximal antideslizante, para un control preciso de la torsión
- o Diámetro exterior de la guía de 0,035 pulgadas.
- o Longitud de la guía: de 400 cm a 480 cm

8. Condición Biológica:

- o Estéril, atóxico, apirógeno e hipoalérgico

9. Esterilización:

- o De acuerdo a lo autorizado por el Ente Rector

10. Dimensiones:

Código SAP	Tipo de Punta	Diámetro (plg)	Longitud (cm)
20104633	Recta	0.035"	400 – 480 cm
20104634	Curva	0.035"	400 – 480 cm

11. De la Presentación:

Características del envase:

- o Que garantice las propiedades físicas, condiciones biológicas e integridad del producto durante el almacenamiento, transporte y distribución del dispositivo.
- o Exento de partículas extrañas, rebabas y aristas cortantes.

Envase Inmediato:

- o Envase según lo autorizado en su Registro Sanitario
- o Envase individual y original
- o De sellado hermético
- o De fácil apertura

Envase Mediato:

- o Caja de cartón u otro material distinto, que contenga en su interior una o más unidades del dispositivo médico en su envase inmediato.

Logotipo:

- o El envase mediat o y/o inmediato (en caso que el producto sólo cuente con envase inmediato), debe llevar el logotipo solicitado por la Entidad, con letras visibles y tinta indeleble, preferentemente de color negro:
- o Consignar la frase: "EsSalud".
- o Nombre de la Entidad o LOGOTIPO.
- o Consignar la frase: "Prohibida su Venta"
- o Nomenclatura del proceso de selección.

12. Rotulado:

De acuerdo a lo autorizado en su Registro Sanitario. Asimismo, el contenido de los rotulados de los envases inmediato y mediat o (si aplica) deberá contener información establecida en el marco de los dispositivos legales con los cuales se otorgó la inscripción o reinscripción de su Registro Sanitario de acuerdo a lo establecido en los artículos 137° y 138° del Reglamento para el Registro, Control y Vigilancia Sanitaria de Productos Farmacéuticos, Dispositivos Médicos y Productos Sanitarios aprobado por Decreto Supremo N° 016-2011-SA, modificado por el Decreto Supremo 029-2015-SA y el Decreto Supremo N° 016-2017-SA., y ser impresa con tinta indeleble y resistente a la manipulación. Tratándose del número de lote y fecha de expiración, éstos también podrán ser impresos en alto y bajo relieve.

Página 2 de 3

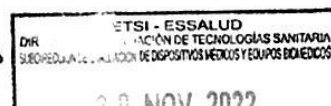



REQUISITOS TÉCNICOS

El dispositivo médico debe contar con los siguientes documentos técnicos vigentes:

- 1 Registro Sanitario o Certificado de Registro Sanitario vigente, otorgado por la Autoridad Nacional de Productos Farmacéuticos, Dispositivos Médicos y Productos Sanitarios (ANM). Además, las Resoluciones de modificación o autorización, en tanto éstas tengan por finalidad acreditar la correspondencia entre la información registrada ante la Autoridad Nacional de Productos Farmacéuticos, Dispositivos Médicos y Productos Sanitarios (ANM) y el dispositivo médico ofertado. No se aceptarán productos cuyo Registro Sanitario esté suspendido o cancelado. La exigencia de vigencia del Registro Sanitario o Certificado de Registro Sanitario del producto se aplica para todo el proceso de selección y ejecución contractual

CONTROL DE CALIDAD

El dispositivo médico estará sujeto al control de calidad en el Centro Nacional de Control de Calidad o cualquiera de los laboratorios autorizados que conforman la Red de Laboratorios Oficiales de Control de Calidad del país, de acuerdo a lo normado por la Autoridad Nacional de Productos Farmacéuticos, Dispositivos Médicos y Productos Sanitarios (ANM).

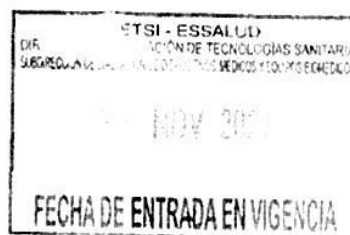

RESPUESTA A LA CONSULTA PRESENTADA POR BOSTON SCIENTIFIC PERU S.A.C.
(RUC: 20604661740)

SE ACLARA: Que de acuerdo a las especificaciones técnicas del material médico, en el Logotipo dice: El envase mediató y/o inmediato (en caso que el producto sólo cuente con envase inmediato), debe llevar el logotipo solicitado por la Entidad; asimismo, el envase inmediato es individual, original y de sellado hermético.

RESPUESTA A LA CONSULTA PRESENTADA POR BOSTON SCIENTIFIC PERU S.A.C.
(RUC: 20604661740)

SE ACLARA: Que el material médico es homologada por el IETSI; asimismo, debe considerarse la Carta Circular N° 07-IETSI-ESSALUD-2020: ... "2. Especificaciones Técnicas Estándar:.. El uso de las especificaciones técnicas es obligatorio, en todos sus extremos. Durante el proceso de adquisición no deben modificarse las especificaciones técnicas".

RESPUESTA A LA OBSERVACIÓN PRESENTADA POR ENDOMED TECHNOLOGHIES S.A.C.
(RUC: 20563794101)

SE ACLARA: Lo propuesto por el proveedor, ya que el material médico es homologada por el IETSI; asimismo, debe considerarse la Carta Circular N° 07-IETSI-ESSALUD-2020: ... "2. Especificaciones Técnicas Estándar:.. El uso de las especificaciones técnicas es obligatorio, en todos sus extremos. Durante el proceso de adquisición no deben modificarse las especificaciones técnicas".

Importante

Para determinar que los postores cuentan con las capacidades necesarias para ejecutar el contrato, el órgano encargado de las contrataciones o el comité de selección, según corresponda, incorpora los requisitos de calificación previstos por el área usuaria en el requerimiento, no pudiendo incluirse requisitos adicionales, ni distintos a los siguientes:

3.2. REQUISITOS DE CALIFICACIÓN

Importante para la Entidad

*Los requisitos de calificación que la Entidad **debe** adoptar son los siguientes:*

A.	CAPACIDAD LEGAL
	HABILITACIÓN
	<u>Requisitos:</u> Resolución de Autorización Sanitaria de Funcionamiento de Establecimiento Farmacéutico. Documento emitido por la ANM o por la Autoridad Regional de Salud (ARS), de acuerdo a lo establecido en el artículo 17° del D.S. 014-2011-SA y su primera disposición Complementaria Transitoria; debiendo adjuntar las resoluciones de los cambios y/o modificaciones realizadas en el Establecimiento Farmacéutico según corresponda. Cuando se presenten en consorcio, están obligadas a presentar dicho documento todas las empresas consorciadas, que tengan dentro de sus actividades el almacenamiento o distribución y transporte de los bienes ofertados. Cuando el producto requerido no esté sujeto a otorgamiento de registro sanitario, no será necesario la presentación de dicho documento.
	<div>Importante <i>De conformidad con la Opinión N° 186-2016/DTN, la habilitación de un postor, está relacionada con cierta atribución con la cual debe contar el proveedor para poder llevar a cabo la actividad materia de contratación, este es el caso de las actividades reguladas por normas en las cuales se establecen determinados requisitos que las empresas deben cumplir a efectos de estar habilitadas para la ejecución de determinado servicio o estar autorizadas para la comercialización de ciertos bienes en el mercado.</i></div> <u>Acreditación:</u> Copia simple de la Resolución de Autorización Sanitaria de Funcionamiento de Establecimiento Farmacéutico. <div>Importante <i>En el caso de consorcios, cada integrante del consorcio que se hubiera comprometido a ejecutar las obligaciones vinculadas directamente al objeto de la convocatoria debe acreditar este requisito.</i></div>
B.	EXPERIENCIA DEL POSTOR EN LA ESPECIALIDAD
	<u>Requisitos:</u> El postor debe acreditar un monto facturado acumulado equivalente a S/ 180,000.00 (Ciento ochenta mil y 00/100 soles), por la venta de bienes iguales o similares al objeto de la convocatoria, durante los ocho (8) años anteriores a la fecha de la presentación de ofertas que se computarán desde la fecha de la conformidad o emisión del comprobante de pago, según corresponda.

En el caso de postores que declaren en el Anexo N° 1 tener la condición de micro y pequeña empresa, se acredita una experiencia de **S/ 45,000.00** (Cuarenta y cinco mil y 00/100 soles), por la venta de bienes iguales o similares al objeto de la convocatoria, durante los ocho (8) años anteriores a la fecha de la presentación de ofertas que se computarán desde la fecha de la conformidad o emisión del comprobante de pago, según corresponda. En el caso de consorcios, todos los integrantes deben contar con la condición de micro y pequeña empresa.

Se consideran bienes similares a los siguientes: **Dispositivos médicos en general.**

Acreditación:

La experiencia del postor en la especialidad se acreditará con copia simple de (i) contratos u órdenes de compra, y su respectiva conformidad o constancia de prestación; o (ii) comprobantes de pago cuya cancelación se acredite documental y fehacientemente con voucher de depósito, nota de abono, reporte de estado de cuenta, cualquier otro documento emitido por Entidad del sistema financiero que acredite el abono o mediante cancelación en el mismo comprobante de pago¹¹, correspondientes a un máximo de veinte (20) contrataciones.

En caso los postores presenten varios comprobantes de pago para acreditar una sola contratación, se debe acreditar que corresponden a dicha contratación; de lo contrario, se asumirá que los comprobantes acreditan contrataciones independientes, en cuyo caso solo se considerará, para la evaluación, las veinte (20) primeras contrataciones indicadas en el **Anexo N° 8** referido a la Experiencia del Postor en la Especialidad.

En el caso de suministro, solo se considera como experiencia la parte del contrato que haya sido ejecutada durante los ocho (8) años anteriores a la fecha de presentación de ofertas, debiendo adjuntarse copia de las conformidades correspondientes a tal parte o los respectivos comprobantes de pago cancelados.

En los casos que se acredite experiencia adquirida en consorcio, debe presentarse la promesa de consorcio o el contrato de consorcio del cual se desprenda fehacientemente el porcentaje de las obligaciones que se asumió en el contrato presentado; de lo contrario, no se computará la experiencia proveniente de dicho contrato.

Asimismo, cuando se presenten contratos derivados de procesos de selección convocados antes del 20.09.2012, la calificación se ceñirá al método descrito en la Directiva "Participación de Proveedores en Consorcio en las Contrataciones del Estado", debiendo presumirse que el porcentaje de las obligaciones equivale al porcentaje de participación de la promesa de consorcio o del contrato de consorcio. En caso que en dichos documentos no se consigne el porcentaje de participación se presumirá que las obligaciones se ejecutaron en partes iguales.

Si el titular de la experiencia no es el postor, consignar si dicha experiencia corresponde a la matriz en caso que el postor sea sucursal, o fue transmitida por reorganización societaria, debiendo acompañar la documentación sustentatoria correspondiente.

Si el postor acredita experiencia de otra persona jurídica como consecuencia de una reorganización societaria, debe presentar adicionalmente el **Anexo N° 9**.

Cuando en los contratos, órdenes de compra o comprobantes de pago el monto facturado se encuentre expresado en moneda extranjera, debe indicarse el tipo de cambio venta publicado por la Superintendencia de Banca, Seguros y AFP correspondiente a la fecha de suscripción del contrato, de emisión de la orden de compra o de cancelación del comprobante de pago, según corresponda.

Sin perjuicio de lo anterior, los postores deben llenar y presentar el **Anexo N° 8** referido a la Experiencia del Postor en la Especialidad.

¹¹ Cabe precisar que, de acuerdo con la **Resolución N° 0065-2018-TCE-S1 del Tribunal de Contrataciones del Estado**:

"... el solo sello de cancelado en el comprobante, cuando ha sido colocado por el propio postor, no puede ser considerado como una acreditación que produzca fehaciencia en relación a que se encuentra cancelado. Admitir ello equivaldría a considerar como válida la sola declaración del postor afirmando que el comprobante de pago ha sido cancelado"

(...)

"Situación diferente se suscita ante el sello colocado por el cliente del postor [sea utilizando el término "cancelado" o "pagado"] supuesto en el cual sí se contaría con la declaración de un tercero que brinde certeza, ante la cual debiera reconocerse la validez de la experiencia".

Importante

En el caso de consorcios, solo se considera la experiencia de aquellos integrantes que se hayan comprometido, según la promesa de consorcio, a ejecutar el objeto materia de la convocatoria, conforme a la Directiva “Participación de Proveedores en Consorcio en las Contrataciones del Estado”.

CAPÍTULO IV FACTORES DE EVALUACIÓN

La evaluación se realiza sobre la base de cien (100) puntos.

Para determinar la oferta con el mejor puntaje y el orden de prelación de las ofertas, se considera lo siguiente:

FACTOR DE EVALUACIÓN	PUNTAJE / METODOLOGÍA PARA SU ASIGNACIÓN
A. PRECIO	
<p><u>Evaluación:</u></p> <p>Se evaluará considerando el precio ofertado por el postor.</p> <p><u>Acreditación:</u></p> <p>Se acreditará mediante el documento que contiene el precio de la oferta (Anexo N° 6).</p>	<p>La evaluación consistirá en otorgar el máximo puntaje a la oferta de precio más bajo y otorgar a las demás ofertas puntajes inversamente proporcionales a sus respectivos precios, según la siguiente fórmula:</p> $P_i = \frac{O_m \times PMP}{O_i}$ <p>i= Oferta P_i= Puntaje de la oferta a evaluar O_i=Precio i O_m= Precio de la oferta más baja PMP=Puntaje máximo del precio</p> <p style="text-align: right;">100 puntos</p>

CAPÍTULO V PROFORMA DEL CONTRATO

Importante

Dependiendo del objeto del contrato, de resultar indispensable, puede incluirse cláusulas adicionales o la adecuación de las propuestas en el presente documento, las que en ningún caso pueden contemplar disposiciones contrarias a la normativa vigente ni a lo señalado en este capítulo.

Conste por el presente documento, la contratación del suministro de la ADQUISICIÓN DE GUÍA METÁLICA HIDROFÍLICA PARA EL SERVICIO DE GASTROENTEROLOGÍA - RPL, que celebra de una parte SEGURO SOCIAL DE SALUD, en adelante LA ENTIDAD, con RUC N° 20131257750, con domicilio legal en [.....], representada por [.....], identificado con DNI N° [.....], y de otra parte [.....], con RUC N° [.....], con domicilio legal en [.....], inscrita en la Ficha N° [.....] Asiento N° [.....] del Registro de Personas Jurídicas de la ciudad de [.....], debidamente representado por su Representante Legal, [.....], con DNI N° [.....], según poder inscrito en la Ficha N° [.....], Asiento N° [.....] del Registro de Personas Jurídicas de la ciudad de [.....], a quien en adelante se le denominará EL CONTRATISTA en los términos y condiciones siguientes:

CLÁUSULA PRIMERA: ANTECEDENTES

Con fecha [.....], el órgano encargado de las contrataciones o el comité de selección, según corresponda, adjudicó la buena pro de la **ADJUDICACIÓN SIMPLIFICADA N° 40-2023-ESSALUD/RPL-1** para la contratación de la ADQUISICIÓN DE GUÍA METÁLICA HIDROFÍLICA PARA EL SERVICIO DE GASTROENTEROLOGÍA - RPL, a [INDICAR NOMBRE DEL GANADOR DE LA BUENA PRO], cuyos detalles e importe constan en los documentos integrantes del presente contrato.

CLÁUSULA SEGUNDA: OBJETO

El presente contrato tiene por objeto la ADQUISICIÓN DE GUÍA METÁLICA HIDROFÍLICA PARA EL SERVICIO DE GASTROENTEROLOGÍA - RPL.

CLÁUSULA TERCERA: MONTO CONTRACTUAL

El monto total del presente contrato asciende a [CONSIGNAR MONEDA Y MONTO], que incluye todos los impuestos de Ley.

Este monto comprende el costo de los bienes, todos los tributos, seguros, transporte, inspecciones, pruebas y, de ser el caso, los costos laborales conforme a la legislación vigente, así como cualquier otro concepto que pueda tener incidencia sobre la ejecución de la prestación materia del presente contrato.

CLÁUSULA CUARTA: DEL PAGO¹²

LA ENTIDAD se obliga a pagar la contraprestación a EL CONTRATISTA en [INDICAR MONEDA], en [INDICAR EL DETALLE DE LOS PAGOS PERIÓDICOS], luego de la recepción formal y completa de la documentación correspondiente, según lo establecido en el artículo 171 del Reglamento de la Ley de Contrataciones del Estado.

Para tal efecto, el responsable de otorgar la conformidad de la prestación deberá hacerlo en un plazo que no excederá de los siete (7) días de producida la recepción, salvo que se requiera efectuar pruebas que permitan verificar el cumplimiento de la obligación, en cuyo caso la conformidad se emite en un plazo máximo de quince (15) días, bajo responsabilidad de dicho funcionario.

LA ENTIDAD debe efectuar el pago dentro de los diez (10) días calendario siguientes de otorgada la conformidad de los bienes, siempre que se verifiquen las condiciones establecidas en el contrato

¹² En cada caso concreto, dependiendo de la naturaleza del contrato, podrá adicionarse la información que resulte pertinente a efectos de generar el pago.

para ello, bajo responsabilidad del funcionario competente.

En caso de retraso en el pago por parte de LA ENTIDAD, salvo que se deba a caso fortuito o fuerza mayor, EL CONTRATISTA tendrá derecho al pago de intereses legales conforme a lo establecido en el artículo 39 de la Ley de Contrataciones del Estado y en el artículo 171 de su Reglamento, los que se computan desde la oportunidad en que el pago debió efectuarse.

CLÁUSULA QUINTA: DEL PLAZO DE LA EJECUCIÓN DE LA PRESTACIÓN

El plazo de ejecución del presente contrato es de **12 meses**, el mismo que se computa desde el día siguiente de notificada la orden de compra.

CLÁUSULA SEXTA: PARTES INTEGRANTES DEL CONTRATO

El presente contrato está conformado por las bases integradas, la oferta ganadora, así como los documentos derivados del procedimiento de selección que establezcan obligaciones para las partes.

CLÁUSULA SÉTIMA: GARANTÍAS

EL CONTRATISTA entregó al perfeccionamiento del contrato la respectiva garantía incondicional, solidaria, irrevocable, y de realización automática en el país al solo requerimiento, a favor de LA ENTIDAD, por los conceptos, montos y vigencias siguientes:

- De fiel cumplimiento del contrato: [CONSIGNAR EL MONTO], a través de la [INDICAR EL TIPO DE GARANTÍA PRESENTADA] N° [INDICAR NÚMERO DEL DOCUMENTO] emitida por [SEÑALAR EMPRESA QUE LA EMITE]. Monto que es equivalente al diez por ciento (10%) del monto del contrato original, la misma que debe mantenerse vigente hasta la conformidad de la recepción de la prestación.

Importante

Al amparo de lo dispuesto en el numeral 149.4 del artículo 149 del Reglamento de la Ley de Contrataciones del Estado, en el caso de contratos periódicos de suministro de bienes, si el postor ganador de la buena pro solicita la retención del diez por ciento (10%) del monto del contrato original como garantía de fiel cumplimiento de contrato, debe consignarse lo siguiente:

- “De fiel cumplimiento del contrato: [CONSIGNAR EL MONTO], a través de la retención que debe efectuar LA ENTIDAD, durante la primera mitad del número total de pagos a realizarse, de forma prorrateada, con cargo a ser devuelto a la finalización del mismo.”*

Importante

De conformidad con el artículo 152 del Reglamento, no se constituirá garantía de fiel cumplimiento del contrato ni garantía de fiel cumplimiento por prestaciones accesorias, en contratos cuyos montos sean iguales o menores a doscientos mil Soles (S/200,000.00). Dicha excepción también aplica a los contratos derivados de procedimientos de selección por relación de ítems, cuando el monto del ítem adjudicado o la sumatoria de los montos de los ítems adjudicados no supere el monto señalado anteriormente.

CLÁUSULA OCTAVA: EJECUCIÓN DE GARANTÍAS POR FALTA DE RENOVACIÓN

LA ENTIDAD puede solicitar la ejecución de las garantías cuando EL CONTRATISTA no las hubiere renovado antes de la fecha de su vencimiento, conforme a lo dispuesto en el literal a) del numeral 155.1 del artículo 155 del Reglamento de la Ley de Contrataciones del Estado.

CLÁUSULA DÉCIMA: RECEPCIÓN Y CONFORMIDAD DE LA PRESTACIÓN

La recepción y conformidad de la prestación se regula por lo dispuesto en el artículo 168 del Reglamento de la Ley de Contrataciones del Estado. La recepción será otorgada por UNIDAD DE ALMACÉN y la conformidad será otorgada por [CONSIGNAR EL ÁREA O UNIDAD ORGÁNICA QUE OTORGARÁ LA CONFORMIDAD] en el plazo máximo de siete (7) días de producida la recepción.

De existir observaciones, LA ENTIDAD las comunica al CONTRATISTA, indicando claramente el

sentido de estas, otorgándole un plazo para subsanar no menor de dos (2) ni mayor de ocho (8) días. Dependiendo de la complejidad o sofisticación de las subsanaciones a realizar el plazo para subsanar no puede ser menor de cinco (5) ni mayor de quince (15) días. Si pese al plazo otorgado, EL CONTRATISTA no cumpliera a cabalidad con la subsanación, LA ENTIDAD puede otorgar al CONTRATISTA periodos adicionales para las correcciones pertinentes. En este supuesto corresponde aplicar la penalidad por mora desde el vencimiento del plazo para subsanar.

Este procedimiento no resulta aplicable cuando los bienes manifiestamente no cumplan con las características y condiciones ofrecidas, en cuyo caso LA ENTIDAD no efectúa la recepción o no otorga la conformidad, según corresponda, debiendo considerarse como no ejecutada la prestación, aplicándose la penalidad que corresponda por cada día de atraso.

CLÁUSULA UNDÉCIMA: DECLARACIÓN JURADA DEL CONTRATISTA

EL CONTRATISTA declara bajo juramento que se compromete a cumplir las obligaciones derivadas del presente contrato, bajo sanción de quedar inhabilitado para contratar con el Estado en caso de incumplimiento.

CLÁUSULA DUODÉCIMA: RESPONSABILIDAD POR VICIOS OCULTOS

La recepción conforme de la prestación por parte de LA ENTIDAD no enerva su derecho a reclamar posteriormente por defectos o vicios ocultos, conforme a lo dispuesto por los artículos 40 de la Ley de Contrataciones del Estado y 173 de su Reglamento.

El plazo máximo de responsabilidad del contratista es de 01 año(s) contado a partir de la conformidad otorgada por LA ENTIDAD.

CLÁUSULA DÉCIMA TERCERA: PENALIDADES

Si EL CONTRATISTA incurre en retraso injustificado en la ejecución de las prestaciones objeto del contrato, LA ENTIDAD le aplica automáticamente una penalidad por mora por cada día de atraso, de acuerdo a la siguiente fórmula:

$$\text{Penalidad Diaria} = \frac{0.10 \times \text{monto vigente}}{F \times \text{plazo vigente en días}}$$

Donde:

F = 0.25 para plazos mayores a sesenta (60) días o;

F = 0.40 para plazos menores o iguales a sesenta (60) días.

El retraso se justifica a través de la solicitud de ampliación de plazo debidamente aprobado. Adicionalmente, se considera justificado el retraso y en consecuencia no se aplica penalidad, cuando EL CONTRATISTA acredite, de modo objetivamente sustentado, que el mayor tiempo transcurrido no le resulta imputable. En este último caso la calificación del retraso como justificado por parte de LA ENTIDAD no da lugar al pago de gastos generales ni costos directos de ningún tipo, conforme el numeral 162.5 del artículo 162 del Reglamento de la Ley de Contrataciones del Estado.

Importante

De haberse previsto establecer penalidades distintas a la penalidad por mora, incluir dichas penalidades, los supuestos de aplicación de penalidad, la forma de cálculo de la penalidad para cada supuesto y el procedimiento mediante el cual se verifica el supuesto a penalizar, conforme el artículo 163 del Reglamento de la Ley de Contrataciones del Estado.

Estas penalidades se deducen de los pagos a cuenta o del pago final, según corresponda; o si fuera necesario, se cobra del monto resultante de la ejecución de la garantía de fiel cumplimiento.

Estos dos (2) tipos de penalidades pueden alcanzar cada una un monto máximo equivalente al diez por ciento (10%) del monto del contrato vigente, o de ser el caso, del ítem que debió ejecutarse.

Cuando se llegue a cubrir el monto máximo de la penalidad por mora o el monto máximo para otras penalidades, de ser el caso, LA ENTIDAD puede resolver el contrato por incumplimiento.

CLÁUSULA DÉCIMA CUARTA: RESOLUCIÓN DEL CONTRATO

Cualquiera de las partes puede resolver el contrato, de conformidad con el numeral 32.3 del artículo 32 y artículo 36 de la Ley de Contrataciones del Estado, y el artículo 164 de su Reglamento. De darse el caso, LA ENTIDAD procederá de acuerdo a lo establecido en el artículo 165 del Reglamento de la Ley de Contrataciones del Estado.

CLÁUSULA DÉCIMA QUINTA: RESPONSABILIDAD DE LAS PARTES

Cuando se resuelva el contrato por causas imputables a algunas de las partes, se debe resarcir los daños y perjuicios ocasionados, a través de la indemnización correspondiente. Ello no obsta la aplicación de las sanciones administrativas, penales y pecuniarias a que dicho incumplimiento diere lugar, en el caso que éstas correspondan.

Lo señalado precedentemente no exime a ninguna de las partes del cumplimiento de las demás obligaciones previstas en el presente contrato.

CLÁUSULA DÉCIMA SEXTA: ANTICORRUPCIÓN

EL CONTRATISTA declara y garantiza no haber, directa o indirectamente, o tratándose de una persona jurídica a través de sus socios, integrantes de los órganos de administración, apoderados, representantes legales, funcionarios, asesores o personas vinculadas a las que se refiere el artículo 7 del Reglamento de la Ley de Contrataciones del Estado, ofrecido, negociado o efectuado, cualquier pago o, en general, cualquier beneficio o incentivo ilegal en relación al contrato.

Asimismo, el CONTRATISTA se obliga a conducirse en todo momento, durante la ejecución del contrato, con honestidad, probidad, veracidad e integridad y de no cometer actos ilegales o de corrupción, directa o indirectamente o a través de sus socios, accionistas, participacionistas, integrantes de los órganos de administración, apoderados, representantes legales, funcionarios, asesores y personas vinculadas a las que se refiere el artículo 7 del Reglamento de la Ley de Contrataciones del Estado.

Además, EL CONTRATISTA se compromete a i) comunicar a las autoridades competentes, de manera directa y oportuna, cualquier acto o conducta ilícita o corrupta de la que tuviera conocimiento; y ii) adoptar medidas técnicas, organizativas y/o de personal apropiadas para evitar los referidos actos o prácticas.

Finalmente, EL CONTRATISTA se compromete a no colocar a los funcionarios públicos con los que deba interactuar, en situaciones reñidas con la ética. En tal sentido, reconoce y acepta la prohibición de ofrecerles a éstos cualquier tipo de obsequio, donación, beneficio y/o gratificación, ya sea de bienes o servicios, cualquiera sea la finalidad con la que se lo haga.

CLÁUSULA DÉCIMA SÉTIMA: MARCO LEGAL DEL CONTRATO

Sólo en lo no previsto en este contrato, en la Ley de Contrataciones del Estado y su Reglamento, en las directivas que emita el OSCE y demás normativa especial que resulte aplicable, serán de aplicación supletoria las disposiciones pertinentes del Código Civil vigente, cuando corresponda, y demás normas de derecho privado.

CLÁUSULA DÉCIMA OCTAVA: SOLUCIÓN DE CONTROVERSIAS¹³

Las controversias que surjan entre las partes durante la ejecución del contrato se resuelven mediante conciliación o arbitraje, según el acuerdo de las partes.

Cualquiera de las partes tiene derecho a iniciar el arbitraje a fin de resolver dichas controversias dentro del plazo de caducidad previsto en la Ley de Contrataciones del Estado y su Reglamento.

Facultativamente, cualquiera de las partes tiene el derecho a solicitar una conciliación dentro del plazo de caducidad correspondiente, según lo señalado en el artículo 224 del Reglamento de la Ley de Contrataciones del Estado, sin perjuicio de recurrir al arbitraje, en caso no se llegue a un acuerdo entre ambas partes o se llegue a un acuerdo parcial. Las controversias sobre nulidad del

¹³ De acuerdo con el numeral 225.3 del artículo 225 del Reglamento, las partes pueden recurrir al arbitraje ad hoc cuando las controversias deriven de procedimientos de selección cuyo valor estimado sea menor o igual a cinco millones con 00/100 soles (S/ 5 000 000,00).

contrato solo pueden ser sometidas a arbitraje.

El Laudo arbitral emitido es inapelable, definitivo y obligatorio para las partes desde el momento de su notificación, según lo previsto en el numeral 45.21 del artículo 45 de la Ley de Contrataciones del Estado.

CLÁUSULA DÉCIMA NOVENA: FACULTAD DE ELEVAR A ESCRITURA PÚBLICA

Cualquiera de las partes puede elevar el presente contrato a Escritura Pública corriendo con todos los gastos que demande esta formalidad.

CLÁUSULA VIGÉSIMA: DOMICILIO PARA EFECTOS DE LA EJECUCIÓN CONTRACTUAL

Las partes declaran el siguiente domicilio para efecto de las notificaciones que se realicen durante la ejecución del presente contrato:

DOMICILIO DE LA ENTIDAD: [.....]

DOMICILIO DEL CONTRATISTA: [CONSIGNAR EL DOMICILIO SEÑALADO POR EL POSTOR GANADOR DE LA BUENA PRO AL PRESENTAR LOS REQUISITOS PARA EL PERFECCIONAMIENTO DEL CONTRATO]

La variación del domicilio aquí declarado de alguna de las partes debe ser comunicada a la otra parte, formalmente y por escrito, con una anticipación no menor de quince (15) días calendario.

De acuerdo con las bases integradas, la oferta y las disposiciones del presente contrato, las partes lo firman por duplicado en señal de conformidad en la ciudad de [.....] al [CONSIGNAR FECHA].

"LA ENTIDAD"

"EL CONTRATISTA"

Importante

Este documento puede firmarse digitalmente si ambas partes cuentan con firma digital, según la Ley N° 27269, Ley de Firmas y Certificados Digitales¹⁴.

¹⁴ Para mayor información sobre la normativa de firmas y certificados digitales ingresar a: <https://www.indecopi.gob.pe/web/firmas-digitales/firmar-y-certificados-digitales>

ANEXOS

ANEXO N° 1

DECLARACIÓN JURADA DE DATOS DEL POSTOR

Señores

COMITÉ DE SELECCIÓN

ADJUDICACIÓN SIMPLIFICADA N° 40-2023-ESSALUD/RPL-1

Presente.-

El que se suscribe, [.....], postor y/o Representante Legal de [CONSIGNAR EN CASO DE SER PERSONA JURÍDICA], identificado con [CONSIGNAR TIPO DE DOCUMENTO DE IDENTIDAD] N° [CONSIGNAR NÚMERO DE DOCUMENTO DE IDENTIDAD], con poder inscrito en la localidad de [CONSIGNAR EN CASO DE SER PERSONA JURÍDICA] en la Ficha N° [CONSIGNAR EN CASO DE SER PERSONA JURÍDICA] Asiento N° [CONSIGNAR EN CASO DE SER PERSONA JURÍDICA], **DECLARO BAJO JURAMENTO** que la siguiente información se sujeta a la verdad:

Nombre, Denominación o Razón Social :			
Domicilio Legal :			
RUC :	Teléfono(s) :		
MYPE ¹⁵		Sí	No
Correo electrónico :			

Autorización de notificación por correo electrónico:

Autorizo que se notifiquen al correo electrónico indicado las siguientes actuaciones:

1. Solicitud de la descripción a detalle de todos los elementos constitutivos de la oferta.
2. Solicitud de reducción de la oferta económica.
3. Solicitud de subsanación de los requisitos para perfeccionar el contrato.
4. Solicitud para presentar los documentos para perfeccionar el contrato, según orden de prelación, de conformidad con lo previsto en el artículo 141 del Reglamento.
5. Respuesta a la solicitud de acceso al expediente de contratación.
6. Notificación de la orden de compra¹⁶

Asimismo, me comprometo a remitir la confirmación de recepción, en el plazo máximo de dos (2) días hábiles de recibida la comunicación.

[CONSIGNAR CIUDAD Y FECHA]

.....
Firma, Nombres y Apellidos del postor o Representante legal, según corresponda

Importante

La notificación dirigida a la dirección de correo electrónico consignada se entenderá válidamente efectuada cuando la Entidad reciba acuse de recepción.

¹⁵ Esta información será verificada por la Entidad en la página web del Ministerio de Trabajo y Promoción del Empleo en la sección consulta de empresas acreditadas en el REMYPE en el link <http://www2.trabajo.gob.pe/servicios-en-linea-2-2/> y se tendrá en consideración, en caso el postor ganador de la buena pro solicite la retención del diez por ciento (10%) del monto del contrato, en calidad de garantía de fiel cumplimiento, en los contratos periódicos de suministro de bienes, según lo señalado en el numeral 149.4 del artículo 149 y numeral 151.2 del artículo 151 del Reglamento. Asimismo, dicha información se tendrá en cuenta en caso de empate, conforme a lo previsto en el artículo 91 del Reglamento.

¹⁶ Cuando el monto del valor estimado del procedimiento o del ítem no supere los doscientos mil Soles (S/ 200,000.00), en caso se haya optado por perfeccionar el contrato con una orden de compra.

Importante

Cuando se trate de consorcios, la declaración jurada es la siguiente:

ANEXO N° 1

DECLARACIÓN JURADA DE DATOS DEL POSTOR

Señores

COMITÉ DE SELECCIÓN

ADJUDICACIÓN SIMPLIFICADA N° 40-2023-ESSALUD/RPL-1

Presente.-

El que se suscribe, [...], representante común del consorcio [CONSIGNAR EL NOMBRE DEL CONSORCIO], identificado con [CONSIGNAR TIPO DE DOCUMENTO DE IDENTIDAD] N° [CONSIGNAR NÚMERO DE DOCUMENTO DE IDENTIDAD], **DECLARO BAJO JURAMENTO** que la siguiente información se sujeta a la verdad:

Datos del consorciado 1					
Nombre, Denominación o Razón Social :					
Domicilio Legal :					
RUC :		Teléfono(s) :			
MYPE ¹⁷		Sí		No	
Correo electrónico :					

Datos del consorciado 2					
Nombre, Denominación o Razón Social :					
Domicilio Legal :					
RUC :		Teléfono(s) :			
MYPE ¹⁸		Sí		No	
Correo electrónico :					

Datos del consorciado ...					
Nombre, Denominación o Razón Social :					
Domicilio Legal :					
RUC :		Teléfono(s) :			
MYPE ¹⁹		Sí		No	
Correo electrónico :					

Autorización de notificación por correo electrónico:

Correo electrónico del consorcio:

¹⁷ Esta información será verificada por la Entidad en la página web del Ministerio de Trabajo y Promoción del Empleo en la sección consulta de empresas acreditadas en el REMYPE en el link <http://www2.trabajo.gob.pe/servicios-en-linea-2-2/> y se tendrá en consideración, en caso el consorcio ganador de la buena pro solicite la retención del diez por ciento (10%) del monto del contrato, en calidad de garantía de fiel cumplimiento, en los contratos periódicos de suministro de bienes, según lo señalado en el numeral 149.4 del artículo 149 y numeral 151.2 del artículo 151 del Reglamento. Asimismo, dicha información se tendrá en cuenta en caso de empate, conforme a lo previsto en el artículo 91 del Reglamento. Para dichos efectos, todos los integrantes del consorcio deben acreditar la condición de micro o pequeña empresa.

¹⁸ Ibídem.

¹⁹ Ibídem.

Autorizo que se notifiquen al correo electrónico indicado las siguientes actuaciones:

1. Solicitud de la descripción a detalle de todos los elementos constitutivos de la oferta.
2. Solicitud de reducción de la oferta económica.
3. Solicitud de subsanación de los requisitos para perfeccionar el contrato.
4. Solicitud para presentar los documentos para perfeccionar el contrato.
5. Respuesta a la solicitud de acceso al expediente de contratación, según orden de prelación, de conformidad con lo previsto en el artículo 141 del Reglamento.
6. Notificación de la orden de compra²⁰

Asimismo, me comprometo a remitir la confirmación de recepción, en el plazo máximo de dos (2) días hábiles de recibida la comunicación.

[CONSIGNAR CIUDAD Y FECHA]

.....
**Firma, Nombres y Apellidos del representante
común del consorcio**

Importante

La notificación dirigida a la dirección de correo electrónico consignada se entenderá válidamente efectuada cuando la Entidad reciba acuse de recepción.

²⁰ Cuando el monto del valor estimado del procedimiento o del ítem no supere los doscientos mil Soles (S/ 200,000.00), en caso se haya optado por perfeccionar el contrato con una orden de compra.

ANEXO N° 2

DECLARACIÓN JURADA (ART. 52 DEL REGLAMENTO DE LA LEY DE CONTRATACIONES DEL ESTADO)

Señores

COMITÉ DE SELECCIÓN

ADJUDICACIÓN SIMPLIFICADA N° 40-2023-ESSALUD/RPL-1

Presente.-

Mediante el presente el suscrito, postor y/o Representante Legal de [CONSIGNAR EN CASO DE SER PERSONA JURÍDICA], declaro bajo juramento:

- i. No haber incurrido y me obligo a no incurrir en actos de corrupción, así como a respetar el principio de integridad.
- ii. No tener impedimento para postular en el procedimiento de selección ni para contratar con el Estado, conforme al artículo 11 de la Ley de Contrataciones del Estado.
- iii. Conocer las sanciones contenidas en la Ley de Contrataciones del Estado y su Reglamento, así como las disposiciones aplicables de la Ley N° 27444, Ley del Procedimiento Administrativo General.
- iv. Participar en el presente proceso de contratación en forma independiente sin mediar consulta, comunicación, acuerdo, arreglo o convenio con ningún proveedor; y, conocer las disposiciones del Decreto Legislativo N° 1034, Decreto Legislativo que aprueba la Ley de Represión de Conductas Anticompetitivas.
- v. Conocer, aceptar y someterme a las bases, condiciones y reglas del procedimiento de selección.
- vi. Ser responsable de la veracidad de los documentos e información que presento en el presente procedimiento de selección.
- vii. Comprometerme a mantener la oferta presentada durante el procedimiento de selección y a perfeccionar el contrato, en caso de resultar favorecido con la buena pro.

[CONSIGNAR CIUDAD Y FECHA]

.....
**Firma, Nombres y Apellidos del postor o
Representante legal, según corresponda**

Importante

En el caso de consorcios, cada integrante debe presentar esta declaración jurada, salvo que sea presentada por el representante común del consorcio.

ANEXO N° 3

DECLARACIÓN JURADA DE CUMPLIMIENTO DE LAS ESPECIFICACIONES TÉCNICAS

Señores

COMITÉ DE SELECCIÓN

ADJUDICACIÓN SIMPLIFICADA N° 40-2023-ESSALUD/RPL-1

Presente.-

Es grato dirigirme a usted, para hacer de su conocimiento que luego de haber examinado las bases y demás documentos del procedimiento de la referencia y, conociendo todos los alcances y las condiciones detalladas en dichos documentos, el postor que suscribe ofrece el [CONSIGNAR EL OBJETO DE LA CONVOCATORIA], de conformidad con las Especificaciones Técnicas que se indican en el numeral 3.1 del Capítulo III de la sección específica de las bases y los documentos del procedimiento.

[CONSIGNAR CIUDAD Y FECHA]

.....
**Firma, Nombres y Apellidos del postor o
Representante legal o común, según corresponda**

Importante

Adicionalmente, puede requerirse la presentación de documentación que acredite el cumplimiento de las especificaciones técnicas, conforme a lo indicado en el acápite relacionado al contenido de las ofertas de la presente sección de las bases.

ANEXO N° 4

DECLARACIÓN JURADA DE PLAZO DE ENTREGA

Señores

COMITÉ DE SELECCIÓN

ADJUDICACIÓN SIMPLIFICADA N° 40-2023-ESSALUD/RPL-1

Presente.-

Mediante el presente, con pleno conocimiento de las condiciones que se exigen en las bases del procedimiento de la referencia, me comprometo a entregar los bienes objeto del presente procedimiento de selección en el plazo de [CONSIGNAR EL PLAZO OFERTADO. EN CASO DE LA MODALIDAD DE LLAVE EN MANO DETALLAR EL PLAZO DE ENTREGA, SU INSTALACIÓN Y PUESTA EN FUNCIONAMIENTO], conforme el cronograma de entrega establecido en las bases del procedimiento.

[CONSIGNAR CIUDAD Y FECHA]

.....
**Firma, Nombres y Apellidos del postor o
Representante legal o común, según corresponda**

ANEXO N° 5

PROMESA DE CONSORCIO

(Sólo para el caso en que un consorcio se presente como postor)

Señores

COMITÉ DE SELECCIÓN

ADJUDICACIÓN SIMPLIFICADA N° 40-2023-ESSALUD/RPL-1

Presente.-

Los suscritos declaramos expresamente que hemos convenido en forma irrevocable, durante el lapso que dure el procedimiento de selección, para presentar una oferta conjunta a la **ADJUDICACIÓN SIMPLIFICADA N°** [CONSIGNAR NOMENCLATURA DEL PROCEDIMIENTO].

Asimismo, en caso de obtener la buena pro, nos comprometemos a formalizar el contrato de consorcio, de conformidad con lo establecido por el artículo 140 del Reglamento de la Ley de Contrataciones del Estado, bajo las siguientes condiciones:

a) Integrantes del consorcio

1. [NOMBRE, DENOMINACIÓN O RAZÓN SOCIAL DEL CONSORCIADO 1].
2. [NOMBRE, DENOMINACIÓN O RAZÓN SOCIAL DEL CONSORCIADO 2].

b) Designamos a [CONSIGNAR NOMBRES Y APELLIDOS DEL REPRESENTANTE COMÚN], identificado con [CONSIGNAR TIPO DE DOCUMENTO DE IDENTIDAD] N° [CONSIGNAR NÚMERO DE DOCUMENTO DE IDENTIDAD], como representante común del consorcio para efectos de participar en todos los actos referidos al procedimiento de selección, suscripción y ejecución del contrato correspondiente con [CONSIGNAR NOMBRE DE LA ENTIDAD].

Asimismo, declaramos que el representante común del consorcio no se encuentra impedido, inhabilitado ni suspendido para contratar con el Estado.

c) Fijamos nuestro domicilio legal común en [.....].

d) Las obligaciones que corresponden a cada uno de los integrantes del consorcio son las siguientes:

1. OBLIGACIONES DE [NOMBRE, DENOMINACIÓN O RAZÓN SOCIAL DEL CONSORCIADO 1] [%]²¹

[DESCRIBIR LAS OBLIGACIONES DEL CONSORCIADO 1]

2. OBLIGACIONES DE [NOMBRE, DENOMINACIÓN O RAZÓN SOCIAL DEL CONSORCIADO 2] [%]²²

[DESCRIBIR LAS OBLIGACIONES DEL CONSORCIADO 2]

TOTAL OBLIGACIONES

100%²³

²¹ Consignar únicamente el porcentaje total de las obligaciones, el cual debe ser expresado en número entero, sin decimales.

²² Consignar únicamente el porcentaje total de las obligaciones, el cual debe ser expresado en número entero, sin decimales.

²³ Este porcentaje corresponde a la sumatoria de los porcentajes de las obligaciones de cada uno de los integrantes del consorcio.

[CONSIGNAR CIUDAD Y FECHA]

.....
Consortiado 1
Nombres, apellidos y firma del Consortiado 1
o de su Representante Legal
Tipo y N° de Documento de Identidad

.....
Consortiado 2
Nombres, apellidos y firma del Consortiado 2
o de su Representante Legal
Tipo y N° de Documento de Identidad

Importante

De conformidad con el artículo 52 del Reglamento, las firmas de los integrantes del consorcio deben ser legalizadas.

ANEXO N° 6

PRECIO DE LA OFERTA

Señores

COMITÉ DE SELECCIÓN

ADJUDICACIÓN SIMPLIFICADA N° 40-2023-ESSALUD/RPL-1

Presente.-

Es grato dirigirme a usted, para hacer de su conocimiento que, de acuerdo con las bases, mi oferta es la siguiente:

CONCEPTO	CANTIDAD	PRECIO UNITARIO	PRECIO TOTAL
TOTAL			

El precio de la oferta [CONSIGNAR LA MONEDA DE LA CONVOCATORIA] incluye todos los tributos, seguros, transporte, inspecciones, pruebas y, de ser el caso, los costos laborales conforme a la legislación vigente, así como cualquier otro concepto que pueda tener incidencia sobre el costo del bien a contratar; excepto la de aquellos postores que gocen de alguna exoneración legal, no incluirán en el precio de su oferta los tributos respectivos.

[CONSIGNAR CIUDAD Y FECHA]

.....
**Firma, Nombres y Apellidos del postor o
Representante legal o común, según corresponda**

Importante

- *En caso que el postor reduzca su oferta, según lo previsto en el artículo 68 del Reglamento, debe presentar nuevamente este Anexo.*
- *El postor que goce de alguna exoneración legal, debe indicar que su oferta no incluye el tributo materia de la exoneración, debiendo incluir el siguiente texto:
"Mi oferta no incluye [CONSIGNAR EL TRIBUTO MATERIA DE LA EXONERACIÓN]"*

ANEXO N° 8

EXPERIENCIA DEL POSTOR EN LA ESPECIALIDAD

Señores
**[COMITÉ DE SELECCIÓN
ADJUDICACIÓN SIMPLIFICADA N° 40-2023-ESSALUD/RPL-1
Presente.-**

Mediante el presente, el suscrito detalla la siguiente EXPERIENCIA EN LA ESPECIALIDAD:

Nº	CLIENTE	OBJETO DEL CONTRATO	N° CONTRATO / O/C / COMPROBANTE DE PAGO	FECHA DEL CONTRATO O CP ²⁴	FECHA DE LA CONFORMIDAD DE SER EL CASO ²⁵	EXPERIENCIA PROVENIENTE ²⁶ DE:	MONEDA	IMPORTE ²⁷	TIPO DE CAMBIO VENTA ²⁸	MONTO FACTURADO ACUMULADO ²⁹
1										
2										
3										
4										

²⁴ Se refiere a la fecha de suscripción del contrato, de la emisión de la Orden de Compra o de cancelación del comprobante de pago, según corresponda.

²⁵ Únicamente, cuando la fecha del perfeccionamiento del contrato, sea previa a los ocho (8) años anteriores a la fecha de presentación de ofertas, caso en el cual el postor debe acreditar que la conformidad se emitió dentro de dicho periodo.

²⁶ Si el titular de la experiencia no es el postor, consignar si dicha experiencia corresponde a la matriz en caso que el postor sea sucursal, o fue transmitida por reorganización societaria, debiendo acompañar la documentación sustentatoria correspondiente. Al respecto, según la Opinión N° 216-2017/DTN "Considerando que la sociedad matriz y la sucursal constituyen la misma persona jurídica, la sucursal puede acreditar como suya la experiencia de su matriz". Del mismo modo, según lo previsto en la Opinión N° 010-2013/DTN, "... en una operación de reorganización societaria que comprende tanto una fusión como una escisión, la sociedad resultante podrá acreditar como suya la experiencia de la sociedad incorporada o absorbida, que se extingue producto de la fusión; asimismo, si en virtud de la escisión se transfiere un bloque patrimonial consistente en una línea de negocio completa, la sociedad resultante podrá acreditar como suya la experiencia de la sociedad escindida, correspondiente a la línea de negocio transmitida. De esta manera, la sociedad resultante podrá emplear la experiencia transmitida, como consecuencia de la reorganización societaria antes descrita, en los futuros procesos de selección en los que participe".

²⁷ Se refiere al monto del contrato ejecutado incluido adicionales y reducciones, de ser el caso.

²⁸ El tipo de cambio venta debe corresponder al publicado por la SBS correspondiente a la fecha de suscripción del contrato, de la emisión de la Orden de Compra o de cancelación del comprobante de pago, según corresponda.

²⁹ Consignar en la moneda establecida en las bases.

Nº	CLIENTE	OBJETO DEL CONTRATO	Nº CONTRATO / O/C / COMPROBANTE DE PAGO	FECHA DEL CONTRATO O CP ²⁴	FECHA DE LA CONFORMIDAD DE SER EL CASO ²⁵	EXPERIENCIA PROVENIENTE ²⁶ DE:	MONEDA	IMPORTE ²⁷	TIPO DE CAMBIO VENTA ²⁸	MONTO FACTURADO ACUMULADO ²⁹
5										
6										
7										
8										
9										
10										
	...									
20										
TOTAL										

[CONSIGNAR CIUDAD Y FECHA]

.....
Firma, Nombres y Apellidos del postor o
Representante legal o común, según corresponda

ANEXO N° 9

DECLARACIÓN JURADA (NUMERAL 49.4 DEL ARTÍCULO 49 DEL REGLAMENTO)

Señores

COMITÉ DE SELECCIÓN

ADJUDICACIÓN SIMPLIFICADA N° 40-2023-ESSALUD/RPL-1

Presente.-

Mediante el presente el suscrito, postor y/o Representante Legal de [CONSIGNAR EN CASO DE SER PERSONA JURÍDICA], declaro que la experiencia que acredito de la empresa [CONSIGNAR LA DENOMINACIÓN DE LA PERSONA JURÍDICA] como consecuencia de una reorganización societaria, no se encuentra en el supuesto establecido en el numeral 49.4 del artículo 49 del Reglamento.

[CONSIGNAR CIUDAD Y FECHA]

.....
**Firma, Nombres y Apellidos del postor o
Representante legal, según corresponda**

Importante

A efectos de cautelar la veracidad de esta declaración, el postor puede verificar la información de la Relación de Proveedores Sancionados por el Tribunal de Contrataciones del Estado con Sanción Vigente en <http://portal.osce.gob.pe/rnp/content/relación-de-proveedores-sancionados>.

También le asiste dicha facultad al órgano encargado de las contrataciones o al órgano de la Entidad al que se le haya asignado la función de verificación de la oferta presentada por el postor ganador de la buena pro.

ANEXO N° 10

SOLICITUD DE BONIFICACIÓN DEL CINCO POR CIENTO (5%) POR TENER LA CONDICIÓN DE MICRO Y PEQUEÑA EMPRESA

Señores

COMITÉ DE SELECCIÓN

ADJUDICACIÓN SIMPLIFICADA N° 40-2023-ESSALUD/RPL-1

Presente.-

Mediante el presente el suscrito, postor y/o Representante legal de [CONSIGNAR EN CASO DE SER PERSONA JURÍDICA], solicito la asignación de la bonificación del cinco por ciento (5%) sobre el puntaje total obtenido, debido a que mi representada cuenta con la condición de micro y pequeña empresa.

[CONSIGNAR CIUDAD Y FECHA]

.....
**Firma, Nombres y Apellidos del postor o
Representante legal o común, según corresponda**

Importante

- *Para asignar la bonificación, el órgano encargado de las contrataciones o comité de selección, según corresponda, verifica la página web del Ministerio de Trabajo y Promoción del Empleo en la sección consulta de empresas acreditadas en el REMYPE en el link <http://www2.trabajo.gob.pe/servicios-en-linea-2-2/>.*
- *Para que un consorcio pueda acceder a la bonificación, cada uno de sus integrantes debe cumplir con la condición de micro y pequeña empresa.*

ANEXO N° 11

**AUTORIZACIÓN DE NOTIFICACIÓN DE LA DECISIÓN DE LA ENTIDAD SOBRE LA
SOLICITUD DE AMPLIACIÓN DE PLAZO MEDIANTE MEDIOS ELECTRÓNICOS DE
COMUNICACIÓN**

(DOCUMENTO A PRESENTAR EN EL PERFECCIONAMIENTO DEL CONTRATO)

Señores

COMITÉ DE SELECCIÓN

ADJUDICACIÓN SIMPLIFICADA N° 40-2023-ESSALUD/RPL-1

Presente.-

El que se suscribe, [.....], postor adjudicado y/o Representante Legal de [CONSIGNAR EN CASO DE SER PERSONA JURÍDICA], identificado con [CONSIGNAR TIPO DE DOCUMENTO DE IDENTIDAD] N° [CONSIGNAR NÚMERO DE DOCUMENTO DE IDENTIDAD], autorizo que durante la ejecución del contrato se me notifique al correo electrónico [INDICAR EL CORREO ELECTRÓNICO] lo siguiente:

✓ Notificación de la decisión de la Entidad respecto a la solicitud de ampliación de plazo.

[CONSIGNAR CIUDAD Y FECHA]

.....
**Firma, Nombres y Apellidos del postor o
Representante legal o común, según
corresponda**

Importante

La notificación de la decisión de la Entidad respecto a la solicitud de ampliación de plazo se efectúa por medios electrónicos de comunicación, siempre que se cuente con la autorización correspondiente y sea posible obtener un acuse de recibo a través del mecanismo utilizado.