

SIMBOLOGÍA UTILIZADA:

Nº	Simbolo	Descripción
1	[ABCI] / [.....]	La información solicitada dentro de los corchetes sombreados debe ser completada por la Entidad durante la elaboración de las bases.
2	[ABCI] / [.....]	Es una indicación, o información que deberá ser completada por la Entidad con posterioridad al otorgamiento de la buena pro para el caso específico de la elaboración de la PROFORMA DEL CONTRATO, o por los proveedores, en el caso de los ANEXOS de la oferta.
3	Importante • Abc	Se refiere a consideraciones importantes a tener en cuenta por el órgano encargado de las contrataciones o comité de selección, según corresponda, y por los proveedores.
4	Advertencia • Abc	Se refiere a advertencias a tener en cuenta por el órgano encargado de las contrataciones o comité de selección, según corresponda, y por los proveedores.
5	Importante para la Entidad • Xyz	Se refiere a consideraciones importantes a tener en cuenta por el órgano encargado de las contrataciones o comité de selección, según corresponda, y deben ser eliminadas una vez culminada la elaboración de las bases.

CARACTERÍSTICAS DEL DOCUMENTO:

Las bases estándar deben ser elaboradas en formato WORD, y deben tener las siguientes características:

Nº	Características	Parámetros
1	Márgenes	Superior : 2,5 cm Interior: 2,5 cm Izquierda: 2,5 cm Derecha: 2,5 cm
2	Fuente	Arial
3	Estilo de Fuente	Normal: Para el contenido en general Cursiva: Para el encabezado y pie de página Para las Consideraciones importantes (Ítem 3 del cuadro anterior)
4	Color de Fuente	Automático: Para el contenido en general (Ítem 3 del cuadro anterior) Azul : Para las Consideraciones importantes (Ítem 3 del cuadro anterior)
5	Tamaño de Letra	16 : Para las dos primeras hojas de las Secciones General y Específica 11 : Para el nombre de los Capítulos. 10 : Para el cuerpo del documento en general 9 : Para el encabezado y pie de página Para el contenido de los cuadros, pudiendo variar, según la necesidad 8 : Para las Notas al Pie
6	Alineación	Justificada: Para el contenido en general y notas al pie. Centrada : Para la primera página, los títulos de las Secciones y nombres de los Capítulos)
7	Interlineado	Sencillo
8	Espaciado	Anterior : 0 Posterior : 0
9	Subrayado	Para los nombres de las Secciones y para resaltar o hacer hincapié en algún concepto

INSTRUCCIONES DE USO:

- Una vez registrada la información solicitada dentro de los corchetes sombreados en gris, el texto deberá quedar en letra tamaño 10, con estilo normal, sin formato de negrita y sin sombreado.
- La nota **IMPORTANTE** no puede ser modificada ni eliminada en la Sección General. En el caso de la Sección Específica debe seguirse la instrucción que se indica en dicha nota.

Elaboradas en enero de 2019
Modificadas en marzo 2019, junio 2019, diciembre 2019, julio 2020, julio y diciembre de 2021, setiembre y octubre 2022

BASES ESTÁNDAR DE ADJUDICACIÓN SIMPLIFICADA PARA LA CONTRATACIÓN DE LA EJECUCIÓN DE OBRAS

Aprobado mediante Directiva N°001-2019-OSCE/CD



SUB DIRECCIÓN DE NORMATIVIDAD – DIRECCIÓN TÉCNICO NORMATIVA
ORGANISMO SUPERVISOR DE LAS CONTRATACIONES DEL ESTADO - OSCE

**BASES ESTÁNDAR DE ADJUDICACIÓN SIMPLIFICADA
PARA LA CONTRATACIÓN DE LA EJECUCIÓN DE OBRAS¹**

**ADJUDICACIÓN SIMPLIFICADA N°
005-2023-MD/JCS**

TERCERA CONVOCATORIA

**CONTRATACIÓN DE LA EJECUCIÓN DE LA OBRA
“CREACION DEL SERVICIO DE MOVILIDAD URBANA A
TRAVES DE PISTAS Y VEREDAS EN EL SECTOR ESTE DE
LA LOCALIDAD DE JAYANCA, DISTRITO DE JAYANCA,
PROVINCIA DE LAMBAYEQUE – DEPARTAMENTO DE
LAMBAYEQUE” CON CODIGO UNICO DE INVERSION N°
2471645, PRIMERA ETAPA**

¹ Estas bases se utilizarán para la contratación de la ejecución de obras. Para tal efecto, se deberá tener en cuenta la siguiente definición:

Obra: Construcción, reconstrucción, rehabilitación, remodelación, mejoramiento, demolición, renovación, ampliación y habilitación de bienes inmuebles, tales como edificaciones, estructuras, excavaciones, perforaciones, carreteras, puentes, entre otros, que requieren dirección técnica, expediente técnico, mano de obra, materiales y/o equipos.

DEBER DE COLABORACIÓN

La Entidad y todo proveedor que se someta a las presentes Bases, sea como participante, postor y/o contratista, deben conducir su actuación conforme a los principios previstos en la Ley de Contrataciones del Estado.

En este contexto, se encuentran obligados a prestar su colaboración al OSCE y a la Secretaría Técnica de la Comisión de Defensa de la Libre Competencia del INDECOP¹, en todo momento según corresponda a sus competencias, a fin de comunicar presuntos casos de fraude, colusión y corrupción por parte de los funcionarios y servidores de la Entidad, así como los proveedores y demás actores que participen en el proceso de contratación.

De igual forma, deben poner en conocimiento del OSCE y a la Secretaría Técnica de la Comisión de Defensa de la Libre Competencia del INDECOP los indicios de conductas anticompetitivas que se presenten durante el proceso de contratación, en los términos del Decreto Legislativo N° 1034, "Ley de Represión de Conductas Anticompetitivas", o norma que la sustituya, así como las demás normas de la materia.

La Entidad y todo proveedor que se someta a las presentes Bases, sea como participante, postor y/o contratista del proceso de contratación deben permitir al OSCE o a la Secretaría Técnica de la Comisión de Defensa de la Libre Competencia del INDECOP el acceso a la información referida a las contrataciones del Estado que sea requerida, prestar testimonio o absolución de posiciones que se requieran, entre otras formas de colaboración.

SECCIÓN GENERAL

DISPOSICIONES COMUNES DEL PROCEDIMIENTO DE SELECCIÓN

(ESTA SECCIÓN NO DEBE SER MODIFICADA EN NINGÚN EXTREMO, BAJO SANCIÓN DE NULIDAD)

CAPÍTULO I ETAPAS DEL PROCEDIMIENTO DE SELECCIÓN

1.1. REFERENCIAS

Cuando en el presente documento se mencione la palabra Ley, se entiende que se está haciendo referencia a la Ley N° 30225, Ley de Contrataciones del Estado, y cuando se mencione la palabra Reglamento, se entiende que se está haciendo referencia al Reglamento de la Ley de Contrataciones del Estado aprobado por Decreto Supremo N° 344-2018-EF.

Las referidas normas incluyen sus respectivas modificaciones, de ser el caso.

1.2. CONVOCATORIA

Se realiza a través de su publicación en el SEACE de conformidad con lo señalado en el artículo 54 del Reglamento, en la fecha señalada en el calendario del procedimiento de selección, debiendo adjuntar las bases.

1.3. REGISTRO DE PARTICIPANTES

El registro de participantes se realiza conforme al artículo 55 del Reglamento. En el caso de un consorcio, basta que se registre uno (1) de sus integrantes.

Importante

- Para registrarse como participante en un procedimiento de selección convocado por las Entidades del Estado Peruano, es necesario que los proveedores cuenten con inscripción vigente y estar habilitados ante el Registro Nacional de Proveedores (RNP) que administra el Organismo Supervisor de las Contrataciones del Estado (OSCE). Para obtener mayor información, se puede ingresar a la siguiente dirección electrónica: www.rnp.gob.pe.
- Los proveedores que deseen registrar su participación deben ingresar al SEACE utilizando su Certificado SEACE (usuario y contraseña). Asimismo, deben observar las instrucciones señaladas en el documento de orientación "Guía para el registro de participantes electrónico" publicado en <https://www2.seace.gob.pe/>.
- En caso los proveedores no cuenten con inscripción vigente en el RNP y/o se encuentren inhabilitados o suspendidos para ser participantes, postores y/o contratistas, el SEACE restringirá su registro, quedando a disposición de estos intentar nuevamente registrar su participación en el procedimiento de selección en cualquier otro momento, dentro del plazo establecido para dicha etapa, siempre que haya obtenido la vigencia de su inscripción o quedado sin efecto la sanción que le impuso el Tribunal de Contrataciones del Estado.

1.4. FORMULACIÓN DE CONSULTAS Y OBSERVACIONES A LAS BASES

La formulación de consultas y observaciones a las bases se efectúa de conformidad con lo establecido en los numerales 72.1 y 72.2 del artículo 72 del Reglamento, así como el literal a) del artículo 89 del Reglamento.

Importante

No pueden formularse consultas ni observaciones respecto del contenido de una ficha de homologación aprobada. Las consultas y observaciones que se formulen sobre el particular, se tienen como no presentadas.

1.5. ABSOLUCION DE CONSULTAS, OBSERVACIONES E INTEGRACION DE BASES

La absolución de consultas, observaciones e integración de las bases se realizan conforme a las disposiciones previstas en el numeral 72.4 y el literal a) del artículo 89 del Reglamento.

Importante

- No se absolverán consultas y observaciones a las bases que se presenten en forma física.
- Cuando exista divergencia entre lo indicado en el pliego de absolución de consultas y observaciones y la integración de bases, prevalece lo ausente en el referido pliego, sin perjuicio, del deslinde de responsabilidades correspondiente.

1.6. FORMA DE PRESENTACIÓN DE OFERTAS

Las ofertas se presentan conforme lo establecido en el artículo 59 y en el artículo 90 del Reglamento.

Las declaraciones juradas, formularios o formularios previstos en las bases que conforman la oferta deben estar debidamente firmados por el postor (firma manuscrita o digital, según la Ley N° 27269, Ley de Firmas y Certificados Digitales³). Los demás documentos deben ser visados por el postor. En el caso de persona jurídica, por su representante legal, apoderado o mandatario designado para dicho fin y, en el caso de persona natural, por este o su apoderado. No se acepta el pegado de la imagen de una firma o visto. Las ofertas se presentan foliadas.

Importante

- Los formularios electrónicos que se encuentran en el SEACE y que los proveedores deben llenar para presentar sus ofertas, tienen carácter de declaración jurada.
- En caso la información contenida en los documentos escaneados que conforman la oferta no coincida con lo declarado a través del SEACE, prevalece la información declarada en los documentos escaneados.
- No se tomarán en cuenta las ofertas que se presenten en físico a la Entidad.

1.7. PRESENTACIÓN Y APERTURA DE OFERTAS

El participante presentará su oferta de manera electrónica a través del SEACE, desde las 00:01 horas hasta las 23:59 horas del día establecido para el efecto en el cronograma del procedimiento, adjuntando el archivo digitalizado que contenga los documentos que conforman la oferta de acuerdo a lo requerido en las bases.

El participante debe verificar antes de su envío, bajo su responsabilidad, que el archivo pueda ser descargado y su contenido sea legible.

Importante

Los integrantes de un consorcio no pueden presentar ofertas individuales ni conformar más de un consorcio en un procedimiento de selección, o en un determinado ítem cuando se trate de procedimientos de selección según relación de ítems.

³ Para mayor información sobre la normativa de firmas y certificados digitales ingresar a: <https://www.indecopi.gob.pe/web/firmas-digitales/firmar-y-certificados-digitales>

En la apertura electrónica de la oferta, el órgano encargado de las contrataciones o comité de selección, según corresponda, verifica la presentación de lo exigido en la sección específica de las bases de conformidad con el numeral 73.2 del artículo 73 del Reglamento. De no cumplir con lo requerido, la oferta se considera no admitida.

Asimismo, el órgano encargado de las contrataciones o comité de selección, según corresponda, declara no admitidas las ofertas que se encuentran por debajo del noventa por ciento (90%) del valor referencial o que excedan en más del diez por ciento (10%) del valor referencial.

1.8. EVALUACIÓN DE LAS OFERTAS

La evaluación consiste en la aplicación de los factores de evaluación previstos en el Capítulo IV de la sección específica de las bases a las ofertas admitidas, con el objeto de determinar la oferta con el mejor puntaje y el orden de prelación de las ofertas.

Para determinar la oferta con el mejor puntaje, se toma en cuenta lo indicado en el numeral 74.2 del artículo 74 del Reglamento.

En el supuesto de que dos (2) o más ofertas empaten, la determinación del orden de prelación de las ofertas empatadas se efectúa siguiendo estrictamente el orden establecido en el numeral 91.1 del artículo 91 del Reglamento.

El desempate mediante sorteo se realiza de manera electrónica a través del SEACE.

Importante

En el caso de contratación de obras que se ejecuten fuera de la provincia de Lima y Callao, cuyo valor referencial no supere los novecientos mil Soles (S/ 900,000.00), a solicitud del postor se asigna una bonificación equivalente al diez por ciento (10%) sobre el puntaje total obtenido por los postores con domicilio en la provincia donde se ejecuta la obra, o en las provincias colindantes, sean o no pertenecientes al mismo departamento o región. El domicilio es el consignado en la constancia de inscripción ante el RUP³. Lo mismo aplica en el caso de procedimientos de selección por relación de ítems, cuando algún ítem no supere el monto señalado anteriormente.

1.9. CALIFICACIÓN DE OFERTAS

Luego de culminada la evaluación, el órgano encargado de las contrataciones o comité de selección, según corresponda califica a los postores que obtuvieron el primer, segundo, tercer y cuarto lugar, según el orden de prelación, verificando que cumplan con los requisitos de calificación detallados en el numeral 3.2 del Capítulo III de la sección específica de las bases. La oferta del postor que no cumpla con los requisitos de calificación es descalificada.

Si alguno de los cuatro (4) postores no cumple con los requisitos de calificación, se aplica lo establecido en los numerales 75.2 y 75.3 del artículo 75 del Reglamento.

1.10. SUBSANACIÓN DE LAS OFERTAS

La subsanación de las ofertas se sujeta a lo establecido en el artículo 60 del Reglamento. La corrección aritmética a la que hace referencia el numeral 60.4 de dicho artículo procede para la ejecución de obras a suma alzada.

El plazo que se otorgue para la subsanación no puede ser inferior a un (1) día hábil.

La solicitud de subsanación se realiza de manera electrónica a través del SEACE y será remitida al correo electrónico consignado por el postor al momento de realizar su inscripción

³ La constancia de inscripción electrónica se visualizará en el portal web del Registro Nacional de Proveedores: www.rnp.gob.pe

en el RNP, siendo su responsabilidad el permanente seguimiento de las notificaciones a dicho correo. La notificación de la solicitud se entiende efectuada el día de su envío al correo electrónico.

La presentación de las subsanaciones se realiza a través del SEACE. No se tomará en cuenta la subsanación que se presente en físico a la Entidad.

1.11. RECHAZO DE LAS OFERTAS

Previo al otorgamiento de la buena pro, el comité de selección revisa las ofertas económicas que cumplen los requisitos de calificación, de conformidad con lo establecido para el rechazo de ofertas, previsto en el artículo 68 del Reglamento, de ser el caso.

De rechazarse alguna de las ofertas calificadas, el órgano encargado de las contrataciones o comité de selección, según corresponda, revisa el cumplimiento de los requisitos de calificación de los postores que siguen en el orden de prelación, en caso las hubiere.

1.12. OTORGAMIENTO DE LA BUENA PRO

Definida la oferta ganadora, el órgano encargado de las contrataciones o comité de selección, según corresponda, otorga la buena pro, mediante su publicación en el SEACE, incluyendo el cuadro comparativo y las actas debidamente motivadas de los resultados de la admisión, no admisión, evaluación, calificación, descalificación, rechazo y el otorgamiento de la buena pro.

1.13. CONSENTIMIENTO DE LA BUENA PRO

Cuando se hayan presentado dos (2) o más ofertas, el consentimiento de la buena pro se produce a los cinco (5) días hábiles siguientes de la notificación de su otorgamiento, sin que los postores hayan ejercido el derecho de interponer el recurso de apelación.

En caso que se haya presentado una sola oferta, el consentimiento de la buena pro se produce el mismo día de la notificación de su otorgamiento.

El consentimiento del otorgamiento de la buena pro se publica en el SEACE al día hábil siguiente de producido.

Importante

Una vez consentido el otorgamiento de la buena pro, el órgano encargado de las contrataciones o el órgano de la Entidad al que se haya asignado tal función realiza la verificación de la oferta presentada por el postor ganador de la buena pro conforme lo establecido en el numeral 64.6 del artículo 64 del Reglamento.

CAPÍTULO II SOLUCIÓN DE CONTROVERSIAS DURANTE EL PROCEDIMIENTO DE SELECCIÓN

2.1. RECURSO DE APELACIÓN

A través del recurso de apelación se pueden impugnar los actos dictados durante el desarrollo del procedimiento de selección hasta antes del perfeccionamiento del contrato.

El recurso de apelación se presenta ante la Entidad convocante, y es conocido y resuelto por su Titular, cuando el valor referencial sea igual o menor a cincuenta (50) UIT. Cuando el valor referencial sea mayor a dicho monto, el recurso de apelación se presenta ante y es resuelto por el Tribunal de Contrataciones del Estado.

En los procedimientos de selección según relación de items, el valor referencial total del procedimiento determina ante quién se presenta el recurso de apelación.

Los actos que declaren la nulidad de oficio, la cancelación del procedimiento de selección y otros actos emitidos por el Titular de la Entidad que afecten la continuidad de este, se impugnan ante el Tribunal de Contrataciones del Estado.

Importante

- Una vez otorgada la buena pro, el órgano encargado de las contrataciones o comité de selección, según corresponda, está en la obligación de permitir el acceso de los participantes y postores al expediente de contratación, salvo la información calificada como secreta, confidencial o reservada por la normativa de la materia, a más tardar dentro del día siguiente de haberse solicitado por escrito.

Luego de otorgada la buena pro no se da a conocer las ofertas cuyos requisitos de calificación no fueron analizados y revisados por el órgano encargado de las contrataciones o comité de selección, según corresponda.

- A efectos de recoger la información de su interés, los postores pueden valerse de distintos medios, tales como: (i) la lectura y/o toma de apuntes, (ii) la captura y almacenamiento de imágenes, e incluso (iii) pueden solicitar copia de la documentación obrante en el expediente, siendo que, en este último caso, la Entidad deberá entregar dicha documentación en el menor tiempo posible, previo pago por tal concepto.

- El recurso de apelación se presenta ante la Mesa de Partes del Tribunal o ante las oficinas desconcentradas del OSCE o en la Unidad de Trámite Documentario de la Entidad, según corresponda.

2.2. PLAZOS DE INTERPOSICIÓN DEL RECURSO DE APELACIÓN

La apelación contra el otorgamiento de la buena pro o contra los actos dictados con anterioridad a ella se interpone dentro de los cinco (5) días hábiles siguientes de haberse notificado el otorgamiento de la buena pro.

La apelación contra los actos dictados con posterioridad al otorgamiento de la buena pro, contra la declaración de nulidad, cancelación y declaratoria de desierto del procedimiento, se interpone dentro de los cinco (5) días hábiles siguientes de haberse tomado conocimiento del acto que se desea impugnar.

CAPITULO III DEL CONTRATO

3.1. PERFECCIONAMIENTO DEL CONTRATO

Los plazos y el procedimiento para perfeccionar el contrato se realizan conforme a lo indicado en el artículo 141 del Reglamento.

Para perfeccionar el contrato, el postor ganador de la buena pro debe presentar los documentos señalados en los artículos 139 y 175 del Reglamento, así como los previstos en la sección específica de las bases.

3.2. GARANTÍAS

Las garantías que deben otorgar los postores y/o contratistas, según corresponda, son las de fiel cumplimiento del contrato y por los adelantos.

3.2.1. GARANTÍA DE FIEL CUMPLIMIENTO

Como requisito indispensable para perfeccionar el contrato, el postor ganador debe entregar a la Entidad la garantía de fiel cumplimiento del mismo por una suma equivalente al diez por ciento (10%) del monto del contrato original. Esta se mantiene vigente hasta el consentimiento de la liquidación final.

Importante

En los contratos de ejecución de obras que celebren las Entidades con las micro y pequeñas empresas, estas últimas pueden otorgar como garantía de fiel cumplimiento el diez por ciento (10%) del monto del contrato original, porcentaje que es rebajado por la Entidad durante la primera mitad del número total de pagos a realizarse, de forma prorrateada en cada pago, con cargo a ser devuelto a la finalización del mismo, conforme lo establece el artículo 149 del Reglamento, siempre que:

- a) El procedimiento de selección original del cual derive el contrato a suscribirse sea una Adjudicación Simplificada.
- b) El plazo de ejecución de la obra sea igual o mayor a sesenta (60) días calendario, y,
- c) El pago a favor del contratista considere, al menos, dos (2) valorizaciones periódicas, en función del avance de obra.

3.2.2. GARANTÍA DE FIEL CUMPLIMIENTO POR PRESTACIONES ACCESORIAS

En las contrataciones que conlleven la ejecución de prestaciones accesorias, tales como mantenimiento, reparación o actividades afines, se otorga una garantía adicional por una suma equivalente al diez por ciento (10%) del monto del contrato de la prestación accesorio, la misma que debe ser renovada periódicamente hasta el cumplimiento total de las obligaciones garantizadas.

3.2.3. GARANTÍA POR ADELANTO

En caso se haya previsto en la sección específica de las bases la entrega de adelantos, el contratista debe presentar una garantía emitida por idéntico monto conforme a lo estipulado en el artículo 153 del Reglamento.

3.3. REQUISITOS DE LAS GARANTÍAS

Las garantías que se presentan deben ser incondicionales, solidarias, irrevocables y de realización automática en el país, al solo requerimiento de la Entidad. Asimismo, deben ser emitidas por empresas que se encuentren bajo la supervisión directa de la Superintendencia de Banca, Seguros y Administradoras Privadas de Fondos de Pensiones, y que cuenten con clasificación de riesgo B o superior. Asimismo, deben estar autorizadas para emitir garantías: o estar consideradas en la última lista de bancos extranjeros de primera categoría que periódicamente publica el Banco Central de Reserva del Perú.

Importante

Corresponde a la Entidad verificar que las garantías presentadas por el postor ganador de la buena pro y/o contratista cumplan con los requisitos y condiciones necesarios para su aceptación y eventual ejecución, sin perjuicio de la determinación de las responsabilidades funcionales que correspondan.

Advertencia

Los funcionarios de las Entidades no deben aceptar garantías emitidas bajo condiciones distintas a las establecidas en el presente numeral, debiendo tener en cuenta lo siguiente:

1. La clasificadora de riesgo que asigna la clasificación a la empresa que emite la garantía debe encontrarse listada en el portal web de la SBS (<http://www.sbs.gob.pe/sistema-financiero/clasificadoras-de-riesgo>)
2. Se debe identificar en la página web de la clasificadora de riesgo respectiva, cuál es la clasificación vigente de la empresa que emite la garantía, considerando la vigencia a la fecha de emisión de la garantía.
3. Para fines de lo establecido en el artículo 148 del Reglamento, la clasificación de riesgo B, incluye las clasificaciones B+ y B.
4. Si la empresa que otorga la garantía cuenta con más de una clasificación de riesgo emitida por distintas empresas listadas en el portal web de la SBS, bastará que en una de ellas cumpla con la clasificación mínima establecida en el Reglamento.

En caso exista alguna duda sobre la clasificación de riesgo asignada a la empresa emisora de la garantía, se deberá consultar a la clasificadora de riesgos respectiva.

De otro lado, además de cumplir con el requisito referido a la clasificación de riesgo, a efectos de verificar si la empresa emisora se encuentra autorizada por la SBS para emitir garantías, debe revisarse el portal web de dicha Entidad (<http://www.sbs.gob.pe/sistema-financiero/eleccion-de-empresas-que-se-encontran-autorizadas-a-emitar-cartas-fianza>).

Los funcionarios competentes deben verificar la autenticidad de la garantía a través de los mecanismos establecidos (consulta web, teléfono u otros) por la empresa emisora.

3.4. EJECUCIÓN DE GARANTÍAS

La Entidad puede solicitar la ejecución de las garantías conforme a los supuestos contemplados en el artículo 155 del Reglamento.

3.5. ADELANTOS

La Entidad puede establecer la entrega de adelantos directos y adelantos para materiales e insumos, y en el caso de contratos bajo la modalidad llave en mano, para equipamiento y mobiliario, de conformidad con el artículo 180 del Reglamento, siempre que ello haya sido previsto en la sección específica de las bases.

3.6. VALORIZACIONES

Las valorizaciones son la cuantificación económica de un avance físico en la ejecución de la obra, realizada en un período determinado, tienen el carácter de pagos a cuenta y son elaboradas el último día de cada período previsto en la sección específica de las bases, por el inspector o supervisor, según corresponda y el contratista.

En caso se haya suscrito contrato con un consorcio, el pago de las valorizaciones se realizará a quien se indique en el contrato de consorcio.

Advertencia

En caso de retraso en los pagos a cuenta o pago final por parte de la Entidad, salvo que se deba a caso fortuito o fuerza mayor, esta reconoce al contratista los intereses legales correspondientes, de conformidad con el artículo 39 de la Ley y los artículos 1244, 1245 y 1246 del Código Civil, debiendo repetir contra los responsables de la demora injustificada.

3.7. REAJUSTES

Los reajustes se calculan conforme lo indicado en el numeral 38.3 del artículo 38 y el artículo 195 del Reglamento.

Importante

Tanto la elaboración como la aplicación de las fórmulas polinómicas se sujetan a lo dispuesto en el Decreto Supremo N° 011-79-VC y sus modificatorias, ampliatorias y complementarias.

3.8. PENALIDADES

3.8.1. PENALIDAD POR MORA EN LA EJECUCIÓN DE LA PRESTACIÓN

En caso de retraso injustificado del contratista en la ejecución de las prestaciones objeto del contrato, la Entidad le aplica automáticamente una penalidad por mora por cada día de atraso, de conformidad con el artículo 162 del Reglamento.

3.8.2. OTRAS PENALIDADES

La Entidad puede establecer penalidades distintas a la mencionada en el numeral precedente, según lo previsto en el artículo 163 del Reglamento y lo indicado en la sección específica de las bases.

Estos dos tipos de penalidades se calculan en forma independiente y pueden alcanzar cada una un monto máximo equivalente al diez por ciento (10%) del monto del contrato vigente, o de ser el caso, del ítem que debió ejecutarse.

3.9. INCUMPLIMIENTO DEL CONTRATO

Las causales para la resolución del contrato, serán aplicadas de conformidad con el artículo 36 de la Ley y 164 del Reglamento.

3.10. DISPOSICIONES FINALES

Todos los demás aspectos del presente procedimiento no contemplados en las bases se regirán supletoriamente por la Ley y su Reglamento, así como por las disposiciones legales vigentes.

SECCIÓN ESPECÍFICA

CONDICIONES ESPECIALES DEL PROCEDIMIENTO DE SELECCIÓN

(EN ESTA SECCIÓN LA ENTIDAD DEBERÁ COMPLETAR LA INFORMACIÓN EXIGIDA, DE ACUERDO A LAS INSTRUCCIONES INDICADAS)

**CAPITULO I
GENERALIDADES**

1.1. ENTIDAD CONVOCANTE

Nombre : MUNICIPALIDAD DISTRITAL DE JAYANCA
RUC N° : 20411785037
Domicilio legal : JIRON BOLOGNESI N° 101 – JAYANCA – PROVINCIA Y REGION LAMBAYEQUE.
Teléfono :
Correo electrónico : munl_scmtd2023@hotmail.com / logistica.jayanca@gmail.com

1.2. OBJETO DE LA CONVOCATORIA

El presente procedimiento de selección tiene por objeto la contratación de la obra "CREACION DEL SERVICIO DE MOVILIDAD URBANA A TRAVES DE PISTAS Y VEREDAS EN EL SECTOR ESTE DE LA LOCALIDAD DE JAYANCA, DISTRITO DE JAYANCA, PROVINCIA DE LAMBAYEQUE – DEPARTAMENTO DE LAMBAYEQUE" CON CODIGO UNICO DE INVERSION N° 2471645, PRIMERA ETAPA

1.3. VALOR REFERENCIAL*

El valor referencial asciende a S/ 1 482,288.28 (Un Millón Cuatrocientos Ochoenta y Dos Mil Doscientos Ochoenta y Ocho con 28/100 Soles), incluidos los impuestos de Ley y cualquier otro concepto que incida en el costo total de la ejecución de la obra. El valor referencial ha sido calculado al mes de ABRIL DE 2023.

Valor Referencial (VR)	Límites ⁵	
	Interior	Superior
S/ 1,482,288.28 (Un Millón Cuatrocientos Ochoenta y Dos Mil Doscientos Ochoenta y Ocho con 28/100 Soles) INCLUYE IGV	S/ 1,334,059.46 (Un Millón Trescientos Treinta y Cuatro Mil Cincuenta y Nueve con 46/100 Soles) INCLUYE IGV	S/ 1,630,517.11 (Un Millón Seiscientos Treinta Mil Quinientos Diecisiete con 11/100 Soles) INCLUYE IGV

Importante

- * El precio de las ofertas no puede exceder los límites del valor referencial de conformidad con el numeral 28.2 del artículo 28 de la Ley.

1.4. EXPEDIENTE DE CONTRATACIÓN

Documento y fecha de aprobación del expediente de contratación : Resolución de Gerencia Municipal N°157-2023-

⁴ El monto del valor referencial indicado en esta sección de las bases no debe diferir del monto del valor referencial consignado en la ficha del procedimiento en el SEACE. No obstante, de existir contradicción entre estos montos, primará el monto del valor referencial indicado en las bases aprobadas.

⁵ De acuerdo a lo señalado en el artículo 48 del Reglamento, estos límites se calculan considerando dos (2) decimales. Para ello, si el límite inferior tiene más de dos (2) decimales, se aumenta en un dígito el valor del segundo decimal; en el caso del límite superior, se considera el valor del segundo decimal sin efectuar el redondeo.

Documento y fecha de aprobación del expediente técnico

MDJ/GM de fecha 25/09/2023
Resolución de Alcaldía N°002-2022-MDJ/A de fecha 14/01/2022

Documento y fecha de actualización del expediente técnico, de corresponder

Resolución de Gerencia Municipal N°050-2023-MDJ/GM de fecha 20/04/2023

Tipo y número del procedimiento de selección que se convocó para la elaboración del expediente técnico, de corresponder

**1.5. FUENTE DE FINANCIAMIENTO
RECURSOS DETERMINADOS**

Importante

La fuente de financiamiento debe corresponder a aquella prevista en la Ley de Equilibrio Financiero del Presupuesto del Sector Público del año fiscal en el cual se convoca el procedimiento de selección.

1.6. SISTEMA DE CONTRATACIÓN

El presente procedimiento se rige por el sistema de PRECIOS UNITARIOS, de acuerdo con lo establecido en el expediente de contratación respectivo.

1.7. MODALIDAD DE EJECUCIÓN

NO CORRESPONDE

1.8. ALCANCES DEL REQUERIMIENTO

El alcance de la ejecución de la obra está definido en el Capítulo III de la presente sección de las bases.

1.9. PLAZO DE EJECUCIÓN DE LA OBRA

El plazo de ejecución de la obra materia de la presente convocatoria, es de 90 días calendario, en concordancia con lo establecido en el expediente de contratación y en el expediente técnico de obra.

1.10. COSTO DE REPRODUCCIÓN Y ENTREGA DE BASES Y DEL EXPEDIENTE TÉCNICO DE LA OBRA

Los participantes registrados tienen el derecho a recabar las bases y el expediente técnico de la obra en versión impresa o digital, según su elección, para cuyo efecto deben:

Pagar en : AREA DE TESORERIA DE LA MUNICIPALIDAD DE JAYANCA
Recoger en : AREA DE LOGISTICA DE LA MUNICIPALIDAD DISTRITAL DE JAYANCA
Costo de bases : Impresa: S/ 10.00
Costo del expediente : Impreso: S/ 10.00
técnico : Digital: S/ 5.00

Las bases y el expediente técnico se entregan inmediatamente después de realizado el pago

correspondiente. Excepcionalmente, el expediente técnico en versión impresa puede ser entregado dentro del plazo máximo de un (1) día hábil de efectuado el pago.

Importante

- La Entidad debe entregar una constancia o formulario de cargos en donde conste que el participante recibió el expediente técnico completo. Dicha constancia o formulario debe incluir un índice del contenido del expediente técnico y número de folios correspondientes.
- El costo de entrega del ejemplar de las bases y del expediente técnico, no puede exceder el costo de su reproducción.

Advertencia

Las Entidades deben cautelar bajo responsabilidad que la versión impresa y digital del expediente técnico correspondan a la versión original del expediente técnico aprobado.

1.11. ACCESO VIRTUAL AL EXPEDIENTE TÉCNICO DE LA OBRA

El expediente técnico de la obra en versión digital se encuentra publicado en el SEACE, obligatoriamente, desde la fecha de la convocatoria del presente procedimiento de selección.

Adicionalmente, el expediente técnico se encuentra publicado en **EN CASO LA ENTIDAD OPTÉ POR PUBLICAR EL EXPEDIENTE TÉCNICO EN SU PÁGINA WEB U OTRAS PÁGINAS DE ACCESO LIBRE, INCLUIR EL LINK ESPECÍFICO DONDE SE ENCUENTRA PUBLICADO EL EXPEDIENTE TÉCNICO COMPLETO, DEBIENDO CAUTELAR QUE DICHO LINK SEA EL CORRECTO Y CONTENGA LA TOTALIDAD DE LA INFORMACIÓN OBRANTE EN FÍSICO EN EL EXPEDIENTE TÉCNICO**, el cual es de acceso libre y gratuito.

1.12. BASE LEGAL

- Ley N° 30879, Ley General del Sistema Nacional de Presupuesto.
- Ley N° 31638, Ley de Presupuesto del Sector Público para el Año Fiscal 2023.
- Ley N° 31639, Ley de Equilibrio Financiero del Presupuesto del año fiscal 2023.
- Ley N° 27444 Ley de Procedimiento Administrativo General (y sus Actualizaciones).
- Ley N° 27806 Ley de Transparencia y de Acceso a la Información Pública.
- Ley N° 27785 Ley Orgánica de Sistema Nacional de Control y de la Contraloría General de la República.
- Código Civil en forma supletoria.

Las referidas normas incluyen sus respectivas modificaciones, de ser el caso.

**CAPÍTULO II
DEL PROCEDIMIENTO DE SELECCIÓN**

2.1. CALENDARIO DEL PROCEDIMIENTO DE SELECCIÓN

Según el cronograma de la fecha de selección de la convocatoria publicada en el SEACE.

Importante

De conformidad con la vigesimosegunda Disposición Complementaria Final del Reglamento, en caso la Entidad (Ministerios y sus organismos públicos, programas o proyectos adscritos) haya diluido el requerimiento a través del SEACE siguiendo el procedimiento establecido en dicha disposición, no procede formular consultas u observaciones al requerimiento.

2.2. CONTENIDO DE LAS OFERTAS

La oferta contendrá, además de un índice de documentos⁶, la siguiente documentación:

2.2.1. Documentación de presentación obligatoria

2.2.1.1. Documentos para la admisión de la oferta

- a) Declaración jurada de datos del postor. (Anexo N° 1)
- b) Documento que acredite la representación de quien suscribe la oferta.

En caso de persona jurídica, copia del certificado de vigencia de poder del representante legal, apoderado o mandatario designado para tal efecto.

En caso de persona natural, copia del documento nacional de identidad o documento análogo, o del certificado de vigencia de poder otorgado por persona natural, del apoderado o mandatario, según corresponda.

En el caso de consorcios, este documento debe ser presentado por cada uno de los integrantes del consorcio que suscriba la promesa de consorcio, según corresponda.

Advertencia

De acuerdo con el artículo 4 del Decreto Legislativo N° 1246, las Entidades están prohibidas de exigir a los administrados o usuarios la información que puedan obtener directamente mediante la interoperabilidad a que se refieren los artículos 2 y 3 de dicho Decreto Legislativo. En esa medida, si la Entidad es usuaria de la Plataforma de Interoperabilidad del Estado – PIDE⁷ y siempre que el servicio web se encuentre activo en el Catálogo de Servicios de dicha plataforma, no corresponderá exigir el certificado de vigencia de poder y/o documento nacional de identidad.

- c) Declaración jurada de acuerdo con el literal b) del artículo 52 del Reglamento. (Anexo N° 2)
- d) Declaración jurada de cumplimiento del Expediente Técnico, según el numeral 3.1 del Capítulo III de la presente sección. (Anexo N° 3)

⁶ La omisión del índice no determina la no admisión de la oferta.

⁷ Para mayor información de las Entidades usuarias y del Catálogo de Servicios de la Plataforma de Interoperabilidad del Estado – PIDE ingresar al siguiente enlace <https://www.gobemodigital.gob.pe/interoperabilidad/>

e) Declaración jurada de plazo de ejecución de la obra. (Anexo N° 4)

f) Promesa de consorcio con firmas legalizadas, de ser el caso, en la que se consigne los integrantes, el representante común, el domicilio común y las obligaciones a las que se compromete cada uno de los integrantes del consorcio, así como el porcentaje equivalente a dichas obligaciones. (Anexo N° 5)

g) El precio de la oferta en SOLES y:

✓ El desagregado de partidas, cuando el procedimiento se haya convocado a suma alzada.

✓ Los precios unitarios, considerando las partidas según lo previsto en el último párrafo del literal b) del artículo 35 del Reglamento.

Asimismo, la oferta incluye el monto de la prestación accesoria, cuando corresponda. (Anexo N° 6)

El precio total de la oferta y los subtotales que lo componen deben ser expresados con dos (2) decimales. Los precios unitarios pueden ser expresados con más de dos (2) decimales.

Importante

• El órgano encargado de las contrataciones o comité de selección, según corresponda, no puede incorporar documentos adicionales para la admisión de la oferta a los establecidos en este acápite.

• El análisis de precios unitarios y el detalle de los gastos generales fijos y variables de la oferta se presentan para el perfeccionamiento del contrato.

• El órgano encargado de las contrataciones o comité de selección, según corresponda, declara no admitir las ofertas que no se encuentren dentro de los límites del valor referencial previstos en el numeral 28.2 del artículo 28 de la Ley Asimismo, verifica la presentación de los documentos requeridos. De no cumplir con lo requerido, la oferta se considera no admitida.

2.2.1.2. Documentos para acreditar los requisitos de calificación

Incorporar en la oferta los documentos que acreditan los "Requisitos de Calificación" que se detallan en el numeral 3.2 del Capítulo III de la presente sección de las bases.

2.2.2. Documentación de presentación facultativa:

a) En el caso de microempresas y pequeñas empresas integradas por personas con discapacidad, o en el caso de consorcios conformados en su totalidad por estas empresas, deben presentar la constancia o certificado con el cual acredite su inscripción en el Registro de Empresas Promocionales para Personas con Discapacidad¹⁵

b) Solicitud de bonificación del cinco por ciento (5%) por tener la condición de micro y pequeña empresa (Anexo N°11).

¹⁵ Dicho documento se tendrá en consideración en caso de empate, conforme a lo previsto en el artículo 91 del Reglamento.

Advertencia

El órgano encargado de las contrataciones o comité de selección, según corresponda, no podrá exigir al postor la presentación de documentos que no hayan sido indicados en los acápites "Documentos para la admisión de la oferta", "Requisitos de calificación" y "Factores de evaluación".

2.3. REQUISITOS PARA PERFECCIONAR EL CONTRATO

El postor ganador de la buena pro debe presentar los siguientes documentos para perfeccionar el contrato:

- Garantía de fiel cumplimiento del contrato.
- Contrato de consorcio con firmas legalizadas ante Notario de cada uno de los integrantes, de ser el caso.
- Código de cuenta interbancaria (CCI) o, en el caso de proveedores no domiciliados, el número de su cuenta bancaria y la entidad bancaria en el exterior.
- Copia de la vigencia del poder del representante legal de la empresa que acredite que cuenta con facultades para perfeccionar el contrato, cuando corresponda.
- Copia de DNI del postor en caso de persona natural, o de su representante legal en caso de persona jurídica.

Advertencia

De acuerdo con el artículo 4 del Decreto Legislativo N° 1246, las Entidades están prohibidas de exigir a los administrados o usuarios la información que puedan obtener directamente mediante la interoperabilidad a que se refieren los artículos 2 y 3 de dicho Decreto Legislativo. En esa medida, si la Entidad es usuaria de la Plataforma de Interoperabilidad del Estado - PIDEE¹⁶ y siempre que el servicio web se encuentre activo en el Catálogo de Servicios de dicha plataforma, no corresponderá exigir los documentos previstos en los literales e) y f).

- Domicilio para efectos de la notificación durante la ejecución del contrato.
- Autorización de notificación de la decisión de la Entidad sobre la solicitud de ampliación de plazo mediante medios electrónicos de comunicación¹⁷. (Anexo N°12)
- Constancia de capacidad libre de contratación expedida por el RNP¹⁸.
- Programa de Ejecución de Obra (CPM) el cual presenta la ruta crítica y el calendario de avance de obra valorizado.
- Calendario de adquisición de materiales e insumos necesarios para la ejecución de obra, en concordancia con el calendario de avance de obra valorizado. Este calendario se actualiza con cada ampliación de plazo otorgada, en concordancia con el calendario de avance de obra valorizado vigente.
- Calendario de utilización de equipo, en caso la naturaleza de la contratación lo requiera.
- Memoria en la que se señalen las consideraciones que se han tomado en cuenta para la elaboración de los documentos indicados en los literales k), l) y m).
- Análisis de precios unitarios de las partidas y detalle de los gastos generales fijos y variables de la oferta, en caso de obras sujetas a precios unitarios¹⁹.
- Desagregado por partidas que dio origen a la oferta, en caso de obras a suma alzada.
- Copia de documentos que sustentan la propiedad, la posesión, el compromiso de compra venta o alquiler u otro documento que acredite la disponibilidad del requisito de calificación equipamiento estratégico. En el caso que el postor ganador sea un consorcio los documentos de acreditación de este requisito pueden estar a nombre del consorcio o de

* Para mayor información de las Entidades usuarias y del Catálogo de Servicios de la Plataforma de Interoperabilidad del Estado - PIDEE ingresar al siguiente enlace <https://www.gob.pe/interoperabilidad/>

¹⁶ En tanto se implemente la funcionalidad en el SEACE, de conformidad con la Primera Disposición Complementaria Transitoria del Decreto Supremo N° 234-2022-EF.

¹⁷ Este requisito no aplica para procedimientos de contratación directa por la causal de carácter de secreto, secreto militar o por razones de orden interno.

¹⁸ La Entidad puede requerir este documento en caso de obras a suma alzada.

- uno de sus integrantes.
- p) Copia de los diplomas que acrediten la formación académica requerida del plantel profesional clave, en caso que el grado o título profesional requerido no se encuentre publicado en el Registro Nacional de Grados Académicos y Títulos Profesionales a cargo de la Superintendencia Nacional de Educación Superior Universitaria – SUNEDU¹³.
- q) Copia de (i) contratos y su respectiva conformidad o (ii) constancias o (iii) certificados o (iv) cualquier otra documentación que, de manera fehaciente demuestre la experiencia del personal que conforma el plantel profesional clave.

Importante

- La Entidad debe aceptar las diferentes denominaciones utilizadas para acreditar la carrera profesional requerida, aun cuando no coincida literalmente con aquella prevista en los requisitos de calificación (por ejemplo Ingeniería Ambiental, Ingeniería en Gestión Ambiental, Ingeniería y Gestión Ambiental u otras denominaciones).

Los documentos que acrediten la experiencia del personal deben incluir como mínimo los nombres y apellidos del profesional, el cargo desempeñado, el plazo de la prestación indicando el día, mes y año de inicio y culminación, el nombre de la Entidad u organización que emite el documento, la fecha de emisión y nombres y apellidos de quien suscribe el documento.

En caso estos documentos establezcan el plazo de la experiencia adquirida por el profesional en meses sin especificar los días la Entidad debe considerar el mes completo.

De presentarse experiencia ejecutada paralelamente (traslape), para el cómputo del tiempo de dicha experiencia sólo se considerará una vez el periodo traslapado. No obstante, de presentarse periodos traslapados en el residente de obra, no se considera ninguna de las experiencias acreditadas, salvo la ejecución de obras por paquete.

Se considerará aquella experiencia que no tenga una antigüedad mayor a veinticinco (25) años anteriores a la fecha de la presentación de ofertas.

Asimismo, la Entidad debe valorar de manera integral los documentos presentados para acreditar dicha experiencia. En tal sentido, aun cuando en los documentos presentados la denominación del cargo o puesto no coincida literalmente con aquella prevista en los requisitos de calificación, se deberá validar la experiencia si las actividades que realizó el profesional corresponden con la función propia del cargo o puesto requerido.

- Cuando el postor ganador de la buena pro presenta como plantel profesional clave a profesionales que se encuentran prestando servicios como residente o supervisor en obras contratadas por la Entidad que no cuentan con recepción, procede otorgar plazo adicional para subsanar, conforme lo previsto en el literal a) del artículo 141 del Reglamento.

- En caso que el postor ganador de la buena pro sea un consorcio, las garantías que presente este para el perfeccionamiento del contrato, así como durante la ejecución contractual, de ser el caso, además de cumplir con las condiciones establecidas en el artículo 33 de la Ley y en el artículo 148 del Reglamento, deben consignar expresamente el nombre completo o la denominación o razón social de los integrantes del consorcio, en calidad de garantizados, de lo contrario no podrán ser aceptadas por las Entidades. No se cumple el requisito antes indicado si se consigna únicamente la denominación del consorcio, conforme lo dispuesto en la Directiva "Participación de Proveedores en Consorcio en las Contrataciones del Estado".

- En los contratos de ejecución de obras que celebren las Entidades con las micro y pequeñas empresas, estas últimas pueden otorgar como garantía de fiel cumplimiento el diez por ciento (10%) del monto del contrato, porcentaje que es retenido por la Entidad durante la primera mitad del número total de pagos a realizarse, de forma prorrateada en cada pago, con cargo a ser devuelto a la finalización del mismo, conforme lo establece el numeral 149.4 del artículo 149 del Reglamento y numeral 151.3 del artículo 151 del Reglamento, siempre que:

- a) El procedimiento de selección original del cual derive el contrato a suscribirse sea una Adjudicación Simplificada.

¹³ <https://enlinea.sunedu.gob.pe/>

- b) El plazo de ejecución de la obra sea igual o mayor a sesenta (60) días calendario; y,
- c) El pago a favor del contratista considere, al menos, dos (2) valorizaciones periódicas, en función del avance de obra.

Para dicho efecto los postores deben encontrarse registrados en el REMYPE, consignando en la Declaración Jurada de Datos del Postor (anexo N° 1) o en la solicitud de retención de la garantía durante el perfeccionamiento del contrato, que llenan la condición de MYPE, lo cual será verificado por la Entidad en el link <http://www2.inabio.gob.pe/servicios-en-linea-2-2> opción consulta de empresas acreditadas en el REMYPE.

Importante

- Corresponde a la Entidad verificar que las garantías presentadas por el postor ganador de la buena pro, cumplan con los requisitos y condiciones necesarios para su aceptación y eventual ejecución, sin perjuicio de la determinación de las responsabilidades funcionales que correspondan.

- De conformidad con el Reglamento Consular del Perú aprobado mediante Decreto Supremo N° 076-2005-RE para que los documentos públicos y privados extendidos en el exterior tengan validez en el Perú, deben estar legalizados por los funcionarios consulares peruanos y referendados por el Ministerio de Relaciones Exteriores del Perú, salvo que se trate de documentos públicos emitidos en países que formen parte del Convenio de la Apostilla, en cuyo caso bastará con que estos cuenten con la Apostilla de la Haya¹⁴.

- La Entidad no puede exigir documentación o información adicional a la consignada en el presente numeral para el perfeccionamiento del contrato.

2.4. PERFECCIONAMIENTO DEL CONTRATO

El contrato se perfecciona con la suscripción del documento que lo contiene. Para dicho efecto el postor ganador de la buena pro, dentro del plazo previsto en el artículo 141 del Reglamento, debe presentar la documentación requerida en MESA DE PARTES DE LA ENTIDAD sito en J.R. Bolognesi N° 101 – Jayanca – Lambayeque.

Importante

En el caso de contratación de obras por paquete, se debe suscribir un contrato por cada obra incluida en el paquete.

2.5. ADELANTOS¹⁵

2.5.1. ADELANTO DIRECTO

"La Entidad otorgará 01 adelantos directo por el 10% del monto del contrato original.

El contratista debe solicitar formalmente el ADELANTO DIRECTO dentro de los ocho (8) días siguientes a la suscripción del contrato, adjuntando a su solicitud la garantía por adelantos¹⁶ mediante carta fianza o póliza de caución y el comprobante de pago correspondiente. La Entidad debe entregar el monto solicitado dentro de los siete (7) días contados a partir del día siguiente de recibida la solicitud del contratista.

Vencido el plazo para solicitar el adelanto no procede la solicitud.

¹⁴ Según lo previsto en la Opinión N° 009-2016/DTN.

¹⁵ Si la Entidad ha previsto la entrega de adelantos, debe prever el procedimiento para su entrega, conforme a lo previsto en los artículos 181 y 182 del Reglamento.

¹⁶ De conformidad con el artículo 153 del Reglamento, esta garantía debe ser emitida por idéntico monto y un plazo mínimo de vigencia de tres (3) meses, renovable por un plazo idéntico hasta la amortización total del adelanto otorgado. Cuando el plazo de ejecución contractual sea menor a tres (3) meses, las garantías pueden ser emitidas con una vigencia menor, siempre que cubra la fecha prevista para la amortización total del adelanto otorgado.

2.5.2. ADELANTO PARA MATERIALES E INSUMOS

"La Entidad otorgará adelantos para materiales e insumos por el 20%" del monto del contrato original, conforme al calendario de adquisición de materiales e insumos presentado por el contratista.

La entrega de los adelantos se realizará en un plazo de 08 días calendario previos a la fecha prevista en el calendario de adquisición de materiales e insumos para cada adquisición, con la finalidad que EL CONTRATISTA pueda disponer de los materiales e insumos en la oportunidad prevista en el calendario de avance de obra valorizado. Para tal efecto, EL CONTRATISTA debe solicitar la entrega del adelanto en un plazo de 08 días calendario anteriores al inicio del plazo antes mencionado, adjuntando a su solicitud la garantía por adelantos¹⁸ mediante carta fianza o póliza de caución y el comprobante de pago respectivo.

2.6. VALORIZACIONES

El periodo de valorización será MENSUAL.

Importante

• Cuando el periodo de valorización establecido por la Entidad sea el mensual, el plazo del pago de la valorización se regirá por lo dispuesto en el numeral 194.7 del artículo 194 del Reglamento. En cambio, si la Entidad prevé un periodo de valorización distinto al mensual, se debe establecer los plazos y procedimientos aplicables para la valorización, teniendo en consideración lo dispuesto en el numeral 194.6 del referido artículo, así como el plazo para el pago de las valorizaciones.

• Las valorizaciones de obra se presentan a través del módulo de ejecución contractual del SEACE. Dicha obligación aplica a los contratos de obra que deriven de procedimientos de selección para la ejecución de obras, convocados a partir de la entrada en vigencia de la Directiva N° 001-2022-OSCECD "Gestión de las valorizaciones de obra a través del SEACE".

Mediante comunicado el OSCE publica y difunde la relación de Entidades obligadas a usar la sección de valorizaciones electrónicas como medio para la gestión de las valorizaciones de obra. El primer listado de entidades obligadas se encuentra publicado en el siguiente enlace:

<https://www.gob.pe/institucion/osce/indicadores/575017-comunicado-n-001-2022-osce>

2.7. PLAZO PARA EL PAGO DEL SALDO DE LA LIQUIDACIÓN DEL CONTRATO DE OBRA

La Entidad o el contratista, según corresponda, deben efectuar el pago del monto correspondiente al saldo de la liquidación del contrato de obra, en el plazo de 15 días calendario, computados desde el día siguiente del consentimiento de la liquidación. Para tal efecto, la parte que solicita el pago debe presentar el comprobante de pago respectivo.

¹⁷ De conformidad con el numeral 180.2 del artículo 180 del Reglamento, los adelantos para materiales e insumos, no pueden superar el veinte por ciento (20%) del monto del contrato original, y en el caso de contratos bajo la modalidad de llave en mano, en los que se haya previsto el adelanto para equipamiento y mobiliario, no pueden superar en conjunto dicho porcentaje.

¹⁸ De conformidad con el artículo 153 del Reglamento, esta garantía debe ser emitida por idéntico monto y un plazo mínimo de vigencia de tres (3) meses, renovable por un plazo idéntico hasta la amortización total del adelanto otorgado. Cuando el plazo de ejecución contractual sea menor a tres (3) meses, las garantías pueden ser emitidas con una vigencia menor, siempre que cubra la fecha prevista para la amortización total del adelanto otorgado.

¹⁹ Aprobada mediante Resolución N° 002-2022-OSCE-PRE y modificada mediante Resolución N° 042-2022-OSCE-PRE, publicadas en el Diario Oficial El Peruano el 10 de enero de 2022 y 5 de marzo de 2022, respectivamente.

CAPÍTULO III REQUERIMIENTO

3.1. TERMINOS DE REFERENCIA



Municipalidad Distrital De Jayanca
"Descentro de la igualdad de oportunidades para mujeres y hombres"
AÑO DE LA UNIDAD, LA PAZ Y EL DESARROLLO



TERMINOS DE REFERENCIA

I. NOMBRE DEL PROYECTO
El nombre del proyecto es: EJECUCION DE LA OBRA: "CREACION DEL SERVICIO DE MOVILIDAD URBANA A TRAVES DE PISTAS Y VEREDAS EN EL SECTOR ESTE DE LA LOCALIDAD DE JAYANCA, DISTRITO DE JAYANCA, PROVINCIA DE LAMBAYEQUE - DEPARTAMENTO DE LAMBAYEQUE" CON CODIGO UNICO DE INVERSION N° 2471645, PRIMERA ETAPA.

II. BASE LEGAL

- Reglamento de la Ley N° 30225, Ley de Contrataciones del Estado y sus modificatorias.
- Resolución Directoral N° 001-2019-EF
- Reglamento Nacional de Edificaciones
- Norma técnica CE-010 Pavimentos Urbanos
- Resolución Ministerial N° 448-2020 - MINSA
- Resolución Directoral N° 05-2013-MTC/14
- Resolución Ministerial N° 210-2000-MTC/15 02 y sus modificaciones
- Directiva N° 07-2016 MFC/HA
- GH 020 Componentes de diseño urbano

III. GENERALIDADES

1.1. ANTECEDENTES

La Municipalidad Distrital de Jayanca en su afán de satisfacer las necesidades de su población, plantea la ejecución del proyecto: "CREACION DEL SERVICIO DE MOVILIDAD URBANA A TRAVES DE PISTAS Y VEREDAS EN EL SECTOR ESTE DE LA LOCALIDAD DE JAYANCA, DISTRITO DE JAYANCA, PROVINCIA DE LAMBAYEQUE - DEPARTAMENTO DE LAMBAYEQUE" CON CODIGO UNICO DE INVERSION N° 2471645, PRIMERA ETAPA.

La Municipalidad Distrital de Jayanca, realiza la elaboración del expediente, con la finalidad de ejecutar el proyecto.

La habilitación urbana del sector este de la localidad de Jayanca, requiere de una pavimentación adecuada que favorezca el tránsito peatonal y vehicular, así como también de un adecuado sistema de drenaje pluvial. Las calles a pavimentar tienen pendientes variables, la superficie de la vía y veredas en algunos casos es de nodulura de tierra, por lo que la contaminación por el levantamiento de polvo, en las frecuentes lluvias permiten que la calle sufra erosiones y formen grandes charcos que inhabilitan el acceso vehicular y peatonal, ocasionando el apartir de insectos transmisores de diversas enfermedades.

Con fecha 03 de diciembre del 2019, la Unidad Formuladora de la Municipalidad Distrital de Jayanca registra el proyecto: "CREACION DEL SERVICIO DE MOVILIDAD URBANA A TRAVES DE PISTAS Y VEREDAS EN EL SECTOR ESTE DE LA LOCALIDAD DE JAYANCA, DISTRITO DE JAYANCA, PROVINCIA DE LAMBAYEQUE - DEPARTAMENTO DE LAMBAYEQUE" CON CODIGO UNICO DE INVERSION N° 2471645, con fecha 03 de diciembre del 2019, se le otorga viabilidad por un monto de S/ 3,073,188.03 Soles el cual con RESOLUCION DE ALCALDIA N° 002 - 2022-MDJA de fecha 14 de enero del 2022 cuenta con aprobación de expediente técnico con un monto de S/ 6,475,456.55.

La Municipalidad Distrital de Jayanca, mediante Resolución de Gerencia Municipal N° 0110-2023-MDJCA, de fecha 10 de octubre del 2022 da por aprobado la primera etapa del expediente técnico del proyecto con abili de 2023 da por concluida la vigencia de la resolución anterior por causal de actualización de expediente técnico y aprueba la actualización de costos del Expediente Técnico del Proyecto: "CREACION DEL

Jr. Bolognesi N° 101 - Jayanca - Provincia y Región Lambayeque
munil_scm2023@hotmail.com



Municipalidad Distrital De Jayanca
SUB GERENCIA DE DESARROLLO URBANO RURAL
"Decenio de la Igualdad de Oportunidades para mujeres y hombres"
"AÑO DE LA UNIDAD, LA PAZ Y EL DESARROLLO"



SERVICIO DE MOVILIDAD URBANA A TRAVES DE PISTAS Y VEREDAS EN EL SECTOR ESTE DE LA LOCALIDAD DE JAYANCA, DISTRITO DE JAYANCA, PROVINCIA DE LAMBAYEQUE - DEPARTAMENTO DE LAMBAYEQUE CON CODIGO UNICO DE INVERSION N° 2471645, PRIMERA ETAPA, con un inversión total de S/ 1,541,579.81 soles, el mismo que incluye la obra y supervisión.

1.2 UBICACIÓN DEL PROYECTO

La localidad beneficiada con el proyecto se encuentra ubicada en la Ciudad de Jayanca, Provincia de Lambayeque, en el Departamento de Lambayeque.

1.2.1 UBICACIÓN POLITICA

Políticamente el área del proyecto se ubica como sigue:

- o Región : Lambayeque
- o Provincia : Lambayeque
- o Distrito : Jayanca

1.2.2 VÍAS DE ACCESO

Para llegar a la zona del proyecto es por vía terrestre, tomando como referencia la ciudad de Chiclayo, lugar donde se efectúan las compras y abastecimiento de insumos que requerirá la ejecución del proyecto. Para esto se tiene que recorrer la carretera Panamericana asfáltica Chiclayo-Jayanca, haciendo un tiempo de 45 minutos en 48.00 km

1.2.3 MAPA DE UBICACIÓN DEL PROYECTO

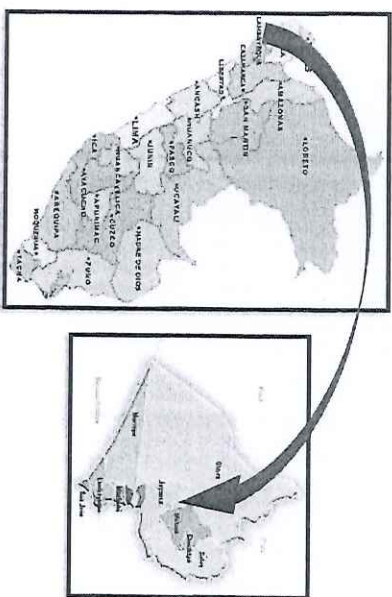

Jr. Bolognesi N° 101 - Jayanca - Provincia y Región Lambayeque

munl_scmd2023@hotmail.com



Municipalidad Distrital De Jayanca
SUB GERENCIA DE DESARROLLO URBANO RURAL
"Decenio de la Igualdad de Oportunidades para mujeres y hombres"
"AÑO DE LA UNIDAD, LA PAZ Y EL DESARROLLO"



1.3 OBJETIVOS DEL PROYECTO

OBJETIVO GENERAL

Adecuadas condiciones para la transitabilidad vehicular, peatonal y habilitación de áreas recreativas en las calles urbanas del Este de la localidad de Jayanca.

OBJETIVOS ESPECIFICOS

- Adecuadas condiciones de vida de la población del sector este de la localidad de Jayanca.
- Mejorar el tránsito y circulación de los pobladores, incidiendo positivamente en la dinámica de sus principales actividades.

1.4. DIAGNOSTICO DE LA SITUACION ACTUAL

ANTECEDENTES

La infraestructura de las vías de accesos de las habilitaciones urbanas, asentamientos humanos y sectores de la ciudad de Jayanca requiere de una pavimentación adecuada que favorezca el tránsito peatonal y vehicular, así como también de un adecuado sistema de drenaje pluvial.

La zona donde se plantea el proyecto tiene como beneficiarias las siguientes calles:

DESCRIPCION	CUADRAS
CALLE HUAMACHUCO	2
CALLE JUNIN	2
CALLE VILLAVICENCIO	1
CALLE TOMAS ARELLANO	1
CALLE MICAELA BASTIDAS	2

En lo que se refiere al saneamiento básico, todas las calles indicadas cuentan con el servicio de agua y alcantarillado.

Las cuadras de las calles consisten en el proyecto tienen las siguientes características:

CALLE HUAMACHUCO

Esta calle está constituida por 02 cuadra, se inicia desde la calle Elias Aguirre (Ex panamericano norte) interceptado con la calle Junin hasta los linderos de terceros.
Es una vía con la longitud de 183.22 m, y un ancho promedio de 8.00 m, con una superficie de rodadura de tierra, una topografía longitudinal irregular con rumbos de pendiente entre 0.5-2%.
Presenta un índice Medio Diario (IMD)=20.
Del total de la longitud, 183.22 m, están considerados como metas para la pavimentación y construcción de veredas.

Jr. Bolognesi N° 101 - Jayanca - Provincia y Región Lambayeque

munl_scmd2023@hotmail.com



Municipalidad Distrital De Jayanca
SUB GERENCIA DE DESARROLLO URBANO Y RURAL
"Decenio de la Igualdad de Oportunidades para mujeres y hombres"
AÑO DE LA UNIDAD, LA PAZ Y EL DESARROLLO

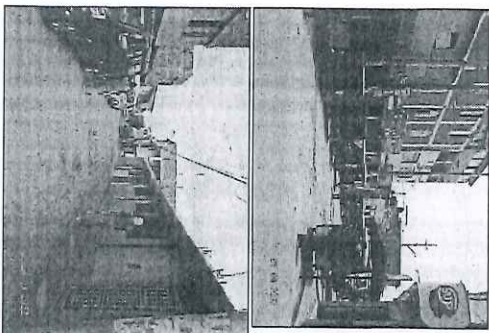

CALLE JUNIN

Esta calle está constituida por 03 cuadra, se encuentra paralela a la calle Elias Aguirre (Ex panamericana Norte) inicia desde la calle prolongación pasaje Micaela Basillas hasta la intersección de la calle Huamachuco.
Es una vía con una longitud de 273.94 m y un ancho promedio de 8.20 m, con la superficie de rodadura de tierra, una topografía longitudinal irregular con tramos de pendientes entre 1-1.5%.
Presenta un índice Medio Diario (MD)=20
Del total de la longitud, 273.94 m. están considerados como metas para la pavimentación y construcción de veredas.

Jr. Bolognesi N° 101 - Jayanca - Provincia y Región Lambayeque
munij_scmj2023@hotmail.com



Municipalidad Distrital De Jayanca
SUB GERENCIA DE DESARROLLO URBANO Y RURAL
"Decenio de la Igualdad de Oportunidades para mujeres y hombres"
AÑO DE LA UNIDAD, LA PAZ Y EL DESARROLLO

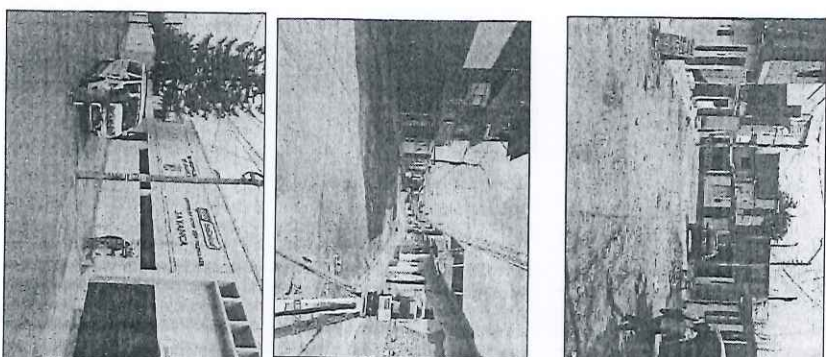

Jr. Bolognesi N° 101 - Jayanca - Provincia y Región Lambayeque
munij_scmj2023@hotmail.com



Municipalidad Distrital De Jayanca
SUB GERENCIA DE DESARROLLO URBANO Y RURAL
"Decenio de la Igualdad de Oportunidades para mujeres y hombres"
"AÑO DE LA UNIDAD, LA PAZ Y EL DESARROLLO"



CALLE WILLAVINCENCO

Esta calle está constituida por 01 cuadra, se inicia desde la calle Junín, hasta el término de las casas.
Es una vía con la longitud de 40.96 m, y un ancho promedio de 9.00 m, con una superficie de rodadura de tierra, una topografía longitudinal irregular con tramos de pendiente entre 0.5-4%.
Presenta un índice Medio Diario (IMD)=20.
Del total de la longitud, 40.96 m, están considerados como metras para la pavimentación y construcción de veredas.

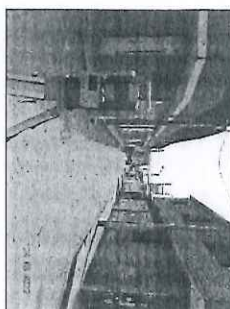

CALLE TOMAS ARELLANO

Esta calle está constituida por 01 cuadra, se inicia desde la calle Junín, hasta el término de las casas.
Es una vía con la longitud de 128.50m, y un ancho promedio de 8.00 m, con una superficie de rodadura de tierra, una topografía longitudinal irregular con tramos de pendiente entre 0.5-4%.
Presenta un índice Medio Diario (IMD)=15.
Del total de la longitud, 128.50 m, están considerados como metras para la pavimentación y construcción de veredas.

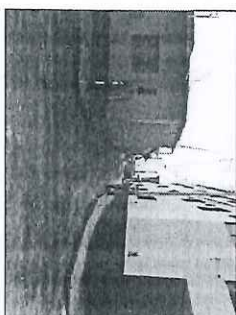

Jr. Bolognesi N° 101 - Jayanca - Provincia y Región Lambayeque
munj_scmj2023@hotmail.com



Municipalidad Distrital De Jayanca
SUB GERENCIA DE DESARROLLO URBANO Y RURAL
"Decenio de la Igualdad de Oportunidades para mujeres y hombres"
"AÑO DE LA UNIDAD, LA PAZ Y EL DESARROLLO"



CALLE MICAELA BASTIDAS

Esta calle está constituida por 02 cuadras, se inicia desde la calle Prolongación Micaela bastidas, hasta la calle Junín y el segundo tramo de la Calle Junín hasta la calle Elias Aguirre (ex panamericano norte).
Es una vía con la longitud de 60.00 m, y un ancho promedio de 7.00 m, y el segundo tramo con una longitud de 73.21m y con un ancho promedio de 4.00m, con una superficie de rodadura de tierra, una topografía longitudinal irregular con tramos de pendiente entre 0.5-2%.
Presenta un índice Medio Diario (IMD)=30.
Del total de la longitud, 133.21 m, están considerados como metras para la pavimentación y construcción de veredas.

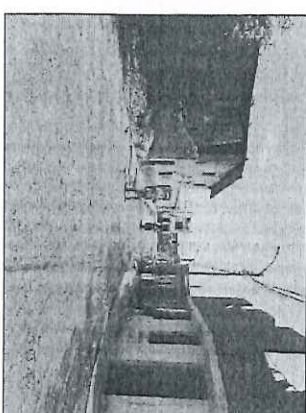

Jr. Bolognesi N° 101 - Jayanca - Provincia y Región Lambayeque
munj_scmj2023@hotmail.com



Municipalidad Distrital De Jayanca
SUB GERENCIA DE DESARROLLO URBANO Y RURAL
"Decenio de la Igualdad de Oportunidades para mujeres y hombres"
"AÑO DE LA UNIDAD, LA PAZ Y EL DESARROLLO"



1.5.- REDES DE AGUA Y DESAGÜE:

DIRECCION	Ø	MATERIAL	ANTIGÜEDAD	ESTADO
CALLE JUNIN, HUAMANCHICO, VILLAVICENCIO, MICAELA BASTIDAS Y TOMAS ARELLANO	4"	PVC	11 años	BUENO



DIRECCION	Ø	MATERIAL	ANTIGÜEDAD	ESTADO
CALLE JUNIN, HUAMANCHICO, VILLAVICENCIO, MICAELA BASTIDAS Y TOMAS ARELLANO	8"	PVC	11 años	BUENO

Como flujos del estado situacional de redes de agua potable y alcantarillado para las diferentes calles del distrito de Jayanca.

- a) INFORME N° 347-2022-EPSEL S.A.-GO.OZL-DTZ (747272)
- b) CARIA N° 050-2022-MD/JA (745981)

1.6.- INGENIERIA DEL PROYECTO

- ESTUDIOS VIALES: Para la elaboración del expediente técnico se ha tenido en cuenta el

Factor "Fca" de vida útil del pavimento	Pd	20
$Fca = \frac{(1 + r)^{n-1}}{r}$	Fca	20.066
Nº (Cazadas, sentido, carril por sentido)	1 calzada/2 sentido/1 carril	
Factor direccional	Fd	0.5
Numero de Efectos equivalentes (ESALs)	Fc	1
$\#EF(S,2m) = \sum (EE + Fca + 365)$ ó	ESALs para Rígido	1,395,918.03
$\#EF(S,2m) = 365(EE + 1800) + Fca + Fd + Fc$	ESALs para flexible	1,190,712.94

manual de Diseño Geométrico de Carreteras del Ministerio de Transportes (DG-2001) aprobado con el R.D.N 1146-2000-MTC/1.17.

Jr. Bolognesi N° 101 – Jayanca – Provincia y Región Lambayeque
munjl_scmj2023@hotmail.com



Municipalidad Distrital De Jayanca
SUB GERENCIA DE DESARROLLO URBANO Y RURAL
"Decenio de la Igualdad de Oportunidades para mujeres y hombres"
"AÑO DE LA UNIDAD, LA PAZ Y EL DESARROLLO"



- PERFIL LONGITUDINAL: Se ha tomado los datos de campo de elaboración el perfil longitudinal del terreno existente, la nivelación del terreno se tomó cada 10 metros en los tramos rectos o tangentes y a cada 10 m en los tramos en curvas. Los Bench Mark se ha delimitado y monumentado mediante nivelación cerrada.

- El diseño de las curvas verticales se ha efectuado teniendo en cuenta el manual de Diseño Geométrico de Carreteras del Ministerio de Transportes (DG-2001).
- La sub. Rasante se ha diseñado de manera uniformizar la superficie existente, buscando de manera general la ejecución de relanos para reforzar el afirmado existente.

- BOMBEO DE LA CALZADA: El drenaje de un pavimento tanto de la pendiente transversal o bombao, como de su pendiente longitudinal. En tramos rectos o en aquellos cuyo radio de curvatura permite contra petaille, las calzadas deberán tener, con el propósito de evacuar las aguas superficiales, una inclinación transversal mínima o bombao, que depende del tipo de superficie de rodadura y de los niveles de precipitación de la zona.

- En la tabla 340.03-DG-2001 se especifica estos valores indicando en algunos casos un rango en función del tipo de superficie de la calzada y precipitación anual, para el presente proyecto el bombao de la calzada es de 2%.

- ESTRUCTURA DE PAVIMENTO: Tener en cuenta lo indicado en el Item Diseño de Pavimento, sobre las actividades a ejecutar. Del estudio de mecánica de suelos y pavimentos, con la actividad previa de mejoramiento de Rasante, se tiene el diseño:

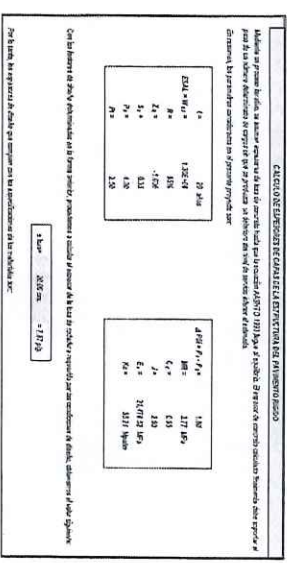

CALLE ALVARO VENTURA	GRASA	ESPESOR (D)
Losa de rodadura (Cm, f'c= 210 kg/cm²)		20 cm
Subbase Granular (afirmado)		20 cm
Canales de Piedra Over (1'-3')		30 cm

Jr. Bolognesi N° 101 – Jayanca – Provincia y Región Lambayeque
munjl_scmj2023@hotmail.com



Municipalidad Distrital De Jayanca
SUB GERENCIA DE DESARROLLO URBANO Y RURAL
"Decenio de la Igualdad de Oportunidades para mujeres y hombres"
"AÑO DE LA UNIDAD, LA PAZ Y EL DESARROLLO"

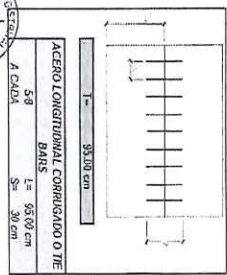

CARACTERÍSTICAS	
FAMILIAS DE DOWELS	1 1/8"
ACERO LISO	40 CM
LONGITUD	30 CM
SEPARACIÓN	30 CM

LAS JUNTAS TRANSVERSALES A CADA	
3 MTS	

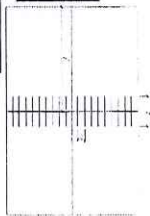

Si bien es cierto la subrasante no es un suelo expansivo pero el EMS señala la presencia de sales según las exploraciones realizadas e indica que es de 0.11% lo que lo califica como levemente agresivo, y por ende repetitivamente ya que cuando llueva estás partículas van a subir y por capilaridad ocasionaría problemas en la subrasante, por lo antes mencionado es que se está considerando una capa anticontaminante de 10 cm de arena fina, la cual serviría para mejorar la superficie de contacto con la capa de afirmado, también se colocará OYER de (4" x 8") e=30cm a fin de dar mayor confiabilidad al diseño y por prevención de daños en la estructura de pavimento, prolongando de esta manera su vida útil

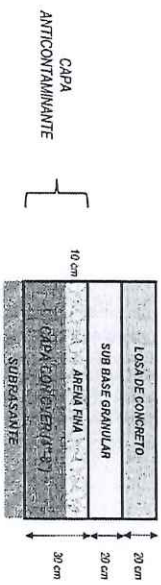
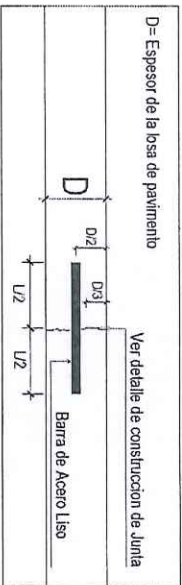

Jr. Bolognesi N° 101 - Jayanca - Provincia y Región Lambayeque
munij_scnd2023@hotmail.com



Municipalidad Distrital De Jayanca
SUB GERENCIA DE DESARROLLO URBANO Y RURAL
"Decenio de la Igualdad de Oportunidades para mujeres y hombres"
"AÑO DE LA UNIDAD, LA PAZ Y EL DESARROLLO"



Parámetros Para Distribución De Acero (Ver Cálculo)



EL DISEÑO VIAL: fue realizado de acuerdo con el Manual de Carreteras: Diseño Geométrico DG-2018, Norma GE 020 Componentes y características de los proyectos y Norma CE 010 PAVIMENTOS URBANOS del R.N.E. La zona donde se desarrolla el proyecto se encuentra en la zona del norte del país, específicamente corresponde a la ciudad Jayanca, donde la principal característica topográfica, es que se trata de terrenos planos, este relieve nos sitúa en la elección de una velocidad directa de 30 km/h según DG-2018. Además de la velocidad de diseño, con estos datos se encontró la pendiente máxima de la vía, el máximo peralte en curvas, longitudes mínimas y máximas de las tangentes, el radio mínimo de curva y longitud mínima de curvas verticales convexas. Todos estos parámetros fueron tomados en cuenta al momento de realizar la fase del diseño geométrico de la carretera. Los resultados de diseño vial se muestran en los planos respectivos que forman parte del expediente técnico del presente proyecto.

CONSIDERACIONES FINALES

- Las juntas transversales elásticas se colocarán cada 3 m. (ver cálculo de separación de juntas en dowels)
- Las juntas longitudinales elásticas se colocarán a lo largo del pavimento si este es de un ancho mayor que 4.5 m. 6.20m se colocarán estas juntas de 1" de espesor.
- Las juntas deben ser selladas después de realizado el encofrado, antes de que penetren piedras y otros desechos.
- El vaciado para el concreto rígido será tipo damero
- Cuando permanentemente después del fraguado.
- Los alineamientos de las juntas deberán enmarcarse dentro de las tolerancias permitidas en las especificaciones técnicas, caso contrario el contratista las corregirá bajo su responsabilidad.
- Pavimento Fc=210kg/cm²
- En áreas de veredas la distancia entre juntas de asfalto, no deberá exceder en 3.00 m.
- Veredas y sardineles llevarán juntas e=1" @3.00mts.
- Las veredas tendrán una hola de 1.00cm @1.00mts.
- Veredas, rampas y sardinel Fc = 173kg/cm²
- La sub-rasante deberá ser nivelada y compactada, de tener el 95% de compactación del Proctor modificado para suelos granulares o Proctor estándar para suelos cohesionados.
- La sub-base deberá ser nivelada y compactada, de tener el 100% de compactación del Proctor modificado para suelos granulares, y el CBR<40%.

N. OBJETO DEL SERVICIO

Contratar los servicios de una persona natural o jurídica que se encargue de la ejecución de la obra "CREACION DEL SERVICIO DE MOVILIDAD URBANA A TRAVES DE PISTAS Y VEREDAS EN EL SECTOR ESTE DE LA LOCALIDAD DE JAYANCA, DISTRITO DE JAYANCA, PROVINCIA DE LAMBAYEQUE - DEPARTAMENTO DE LAMBAYEQUE" CON CODIGO UNICO DE INVERSION N° 2471645, PRIMERA ETAPA

V. SISTEMA DE CONTRATACION

El sistema de contratación será a PRECIOS UNITARIOS.

Jr. Bolognesi N° 101 - Jayanca - Provincia y Región Lambayeque
munij_scnd2023@hotmail.com



Municipalidad Distrital De Jayanca
SUB GERENCIA DE DESARROLLO URBANO Y RURAL
"Decreto de la Igualdad de Oportunidades para mujeres y hombres"
AÑO DE LA UNIDAD, LA PAZ Y EL DESARROLLO



VI. VALOR REFERENCIAL DE LA OBRA

El presupuesto referencial de obra asciende a la suma de S/ 1,482,288.28 (Un Millón Cuatrocientos Ochoenta y Dos Mil Doscientos Ochoenta y Ocho con 28/100 Soles) el cual incluye: Costos indirectos con precios referidos a la fecha de elaboración del presupuesto ABRIL 2023; los insumos son puestos en obra. Dicho valor referencial incluye: gastos generales, utilidades, todos los moldes, seguros, transporte, inspecciones, pruebas de puesta en marcha, ensayos costales laborales vigentes y gastos administrativos y financieros, siendo que se deberá indicar la incidencia porcentual de los gastos generales, variables y gastos generales fijos, mantenimientos los platinados en el expediente técnico, con lo cual se garantiza la calidad técnica de la ejecución de la obra, con precios determinados a de ABRIL de 2023. Los gastos generales (tipos y variables) y utilidad debe ser razonable técnicamente y que quede congruencia con el desagregado del expediente técnico, no se admitirá la oferta cuando la estructura de gastos generales este por debajo del 90% de lo estipulado en el expediente técnico.

VII. PRESUPUESTO

Presupuesto base			
01	CONSTRUCCION DEL TEMPLO DE INGENIERO JUAN B. SANCHEZ	1000	50
		1,036,277.44	
		1,482,288.28	
COSTO DIRECTO			
COSTO GENERAL (10%)			
UTILIDAD 20%			
RENTAL			
GASTOS			
VALOR REFERENCIAL			
PRESUPUESTO FINAL DE OBRA			
1,482,288.28			

VIII. METAS DEL PROYECTO

DESCRIPCION	METRADO	UNIDAD
Pavimento Losa De Concreto Rígido F.C.210 kg/cm2	3,323.31	M2
Veredas de Concreto F.C.175 kg/cm2	1,851.80	M2
Rampas	39.89	M2
Mantillos de Veredas	192.22	M2
Sardiná	1,143.72	ML
Conexión De Aguas	153.00	CJA
Conexión De Desagüe	153.00	CJA
Construcción de Giba Ic.280kg/cm2	2.00	UND
Areas Verdes	614.10	M2
Arboles Menores	105.00	UND

IX. MODALIDAD DE EJECUCION DE OBRA

La presente obra se realizará por Administración Indirecta por contrata

Jr. Bolognesi N° 101 – Jayanca – Provincia y Región Lambayeque
munl_scmj2023@hotmail.com



Municipalidad Distrital De Jayanca
SUB GERENCIA DE DESARROLLO URBANO Y RURAL
"Decreto de la Igualdad de Oportunidades para mujeres y hombres"
AÑO DE LA UNIDAD, LA PAZ Y EL DESARROLLO



X. PLAZO DE EJECUCION DE LA OBRA

El plazo de ejecución de obra será de NOVENTA (90) días calendario y se contabilizará desde el día siguiente que se da cumplimiento a las exigencias Sindicadas en el artículo 176 del Reglamento de la Ley de Contrataciones del Estado

VI. ADELANTOS

Se otorgarán adelantos (Adelanto Directo y Adelanto de Materiales).

ADELANTO DIRECTO. –

La Entidad otorgará 01 adelanto directo por el 10% DEL MONTO DEL CONTRATO ORIGINAL del monto del contrato original.

El contratista debe solicitar formalmente el ADELANTO DIRECTO dentro de los ocho (8) días siguientes a la suscripción del contrato, adjuntando a su solicitud la garantía por adelantos mediante carta fianza o póliza de caución y el comprobante de pago correspondiente. La Entidad debe entregar el monto solicitado dentro de los siete (7) días contados a partir del día siguiente de recibida la solicitud del contratista.

ADELANTO DE MATERIALES O INSUMOS:

La Entidad otorgará adelantos para materiales e insumos por el 20% del monto del contrato original, conforme al calendario de adquisición de materiales e insumos presentado por el contratista.

La entrega de los adelantos se realizará en un plazo de 08 días calendario previos a la fecha prevista en el calendario de adquisición de materiales e insumos para cada adquisición, con la finalidad que EL CONTRATISTA pueda disponer de los materiales e insumos en la oportunidad prevista en el calendario de avance de obra valorizado. Para tal efecto,

EL CONTRATISTA debe solicitar la entrega del adelanto en un plazo de 08 días calendario anteriores al inicio del plazo antes mencionado, adjuntando a su solicitud la garantía por adelantos mediante carta fianza o póliza de caución y el comprobante de pago respectivo.

VII. DE LAS VALORIZACIONES

Las valorizaciones tienen el carácter de pagos a cuenta y serán elaborados el último día de cada mes por el contratista, de conformidad con el artículo 83° del Reglamento, y entregados a la Entidad por el residente de obra y/o el inspector dentro de los 05 días, contados a partir del primer día hábil del mes siguiente al de la valorización respectiva. Además, deberá de presentar adjunto a cada valorización el informe de actividades realizadas por los especialistas cuando participe en la ejecución de partidas de la obra. Dichos informes deberán estar suscritos por cada uno de los profesionales propuestos.

La totalidad de los documentos exigidos se deberán presentar en (01 original + 2 copias) a la entidad además de un CD que contenga la valorización integral en versión digital en archivos estandarizados (las versiones impresas estarán firmados por el residente de obra y representante legal de la empresa contratista).

VIII. REQUISITOS DEL POSTOR

Los requisitos mínimos indicados a continuación, serán de cumplimiento obligatorio:

Jr. Bolognesi N° 101 – Jayanca – Provincia y Región Lambayeque
munl_scmj2023@hotmail.com



Sub Gerencia de Desarrollo Urbano y Rural
Decreto de la Igualdad de Oportunidad para Mujeres y Hombres
AÑO DE LA UNIDAD, LA PAZ Y EL DESARROLLO



- ✓ Para la ejecución de la obra, se requiere contratar los servicios de una Persona Natural y/o Jurídica debidamente constituida y debe contar con inscripción vigente en el Registro Nacional de Proveedores, en el capítulo de Ejecuciones de obra
- ✓ El Postor no deberá tener sanción vigente aplicada por el OSCE, ni estar impedido, temporal o permanentemente, para contratar con el Estado Peruano. Por lo antes expuesto, el Postor no deberá encontrarse incluido en el Registro de Inhabilitados para Contratar con el Estado, además deberá contar con su información actualizada ante el RNP según el numeral 11.2 del Art. 11 del Reglamento de la Ley de Contrataciones, en caso de incumplir con este requisito la oferta del postor será declarada como no admitida y se denunciará ante el Tribunal de Contrataciones del Estado (TCE) por presentar información falsa.
- ✓ El Postor deberá acreditar su experiencia en la especialidad.
- ✓ El Postor deberá presentar el documento que acredite fehacientemente la representación de quien suscribe la oferta.
- ✓ En caso de persona jurídica, copia del certificado de vigencia poder de representante legal, apoderado o mandatario designado para tal efecto.
- ✓ En caso de persona natural, copia del Documento Nacional de Identidad o documento análogo, o del certificado de vigencia de poder otorgado por persona natural, del apoderado o mandatario, según corresponda.
- ✓ En el caso de consorcio, este documento debe ser presentado por cada uno de los integrantes del consorcio que suscriba la promesa de consorcio, según corresponda.
- ✓ Promesa de consorcio con firmas legalizadas, de ser el caso, en la que se consignen los integrantes, el representante común, el domicilio común y las obligaciones a las que se comprometen cada uno de los integrantes del consorcio, así como el porcentaje equivalente a dichas obligaciones.

Se precisa que el postor ganador de la buena pro deberá cumplir con lo establecido en el Artículo 175° del Reglamento de la Ley de Contrataciones del Estado



IX. EXPERIENCIA DEL POSTOR

El postor debe acreditar un (01) veces el valor referencial.

Se considerará como obra similar a Vías urbanas de circulación peatonal y vehicular. Construcción y/o creación y/o mejoramiento y/o ampliación y/o recuperación y/o reconstrucción y/o adecuación y/o rehabilitación y/o remodelación y/o renovación de vías urbanas de circulación peatonal y/o vehicular con pavimentos (fijos y/o flexibles y/o semitransmisibles) y/o aceras o veredas (concreto y/o asfalto y/o adoquinado) en las siguientes intervenciones: Avenidas y/o calles y/o anillos viarios y/o pasajes y/o carreteras y/o pistas y/o veredas y/o vías fluviales y/o jirones y/o vías locales y/o vías colectoras y/o vías arteriales y/o vías expresas y/o intersecciones y/o puentes y/o pasos a desnivel y/o infraestructura vial y/o peatonal servicios de tránsito urbano y/o urbanización y/o parques y/o infraestructura recreativa y/o esparcimiento y/o accesibilidad urbana y/o malecones urbanos.

- Movimiento de Tierras
- Pavimento Rígido y/o Pavimento de concreto
- Veredas
- Rampas
- Muelles

Jr. Bolognesi N° 101 - Jayanca - Provincia y Región Lambayeque
munl_scmj2023@hotmail.com



Sub Gerencia de Desarrollo Urbano y Rural
Decreto de la Igualdad de Oportunidad para Mujeres y Hombres
AÑO DE LA UNIDAD, LA PAZ Y EL DESARROLLO



- Aspas Verdes
- Señalización Horizontal y/o Vertical y/o Señalización Vial (siempre que se demuestre una de las dos señalizaciones)
- Seguridad y Salud en el Trabajo
- Impacto ambiental



Acreditación:

La experiencia del postor se acreditará con copia simple de: (i) contratos y sus respectivas actas de recepción de obra, (ii) contratos y sus respectivas resoluciones de liquidación o (iii) contratos y sus respectivas constancias de prestación o cualquier otra documentación de la cual se desprenda fehacientemente que la obra fue concluida, así como el monto total que impactó su ejecución, correspondientes a un máximo de diez (10) contrataciones.

X. PERSONAL CLAVE

Se consignará el planel profesional clave para la ejecución de la obra es, aquel que resulta esencial para la ejecución de la prestación conforme al detalle de su perfil mínimo y cargo, en estricta observancia con el expediente técnico (concordante con el desglose del análisis de gastos generales del expediente técnico).

N°	CARGO	PROFESION	EXPERIENCIA
01	INGENIERO RESIDENTE	Ingeniero Civil	Debe acreditar 36 meses de experiencia EN OBRAS SIMILARES (contratos a partir de la colegiatura) como Residente y/o jefe y/o supervisor y/o inspector y/o jefe de supervisión y/o residente principal y/o director residente y/o jefe residente y/o jefe residente principal y/o ingeniero residente y/o supervisor principal de obra.
02	ESPECIALISTA AMBIENTAL	Ingeniero Civil o Ingeniero Ambiental o Ingeniero de Gestión Ambiental y/o Ingeniero de Recursos Naturales o Ingeniero de Recursos Renovables o Ingeniero de Recursos Ambientales y/o Ingeniero Forestal	Debe acreditar 18 meses de experiencia EN OBRAS EN GENERAL (contratos a partir de la colegiatura) como Especialista y/o ingeniero y/o supervisor y/o jefe y/o responsable y/o residente ambiental y/o ambientalista en: mitigación ambiental o monitoreo y/o ambientalista o monitoreo y/o mitigación ambiental o impacto ambiental o medio ambiente
03	ESPECIALISTA EN SEGURIDAD EN OBRA Y SALUD EN EL TRABAJO	Ingeniero Civil o Ingeniero de Higiene y Seguridad Industrial o Ingeniero de Seguridad y Salud en el Trabajo	Debe acreditar 24 meses de experiencia EN OBRAS EN GENERAL (contratos a partir de la colegiatura) como Especialista y/o ingeniero y/o supervisor y/o jefe y/o responsable y/o residente en: seguridad y salud ocupacional o seguridad e higiene ocupacional o seguridad de obra o seguridad en el trabajo o salud ocupacional o

Jr. Bolognesi N° 101 - Jayanca - Provincia y Región Lambayeque
munl_scmj2023@hotmail.com



	Implementación de planes de seguridad e higiene ocupacional o en prevención de riesgos laborales
--	--

Nota 01.- Documentos para la acreditación de la experiencia: (i) Copia simple de contratos y su respectiva conformidad o (ii) constancias o (iii) certificados o (iv) cualquier otra documentación que, de manera fehaciente demuestre la experiencia del personal clave propuesto. La Entidad debe validar de manera integral los documentos presentados para acreditar dicha experiencia, se debe validar la experiencia a las actividades que realizó el profesional corresponden con la función propia del cargo o puesto requerido, desarticulados en el sector público o privado.

Nota 02.- Documentos para la acreditación de formación académica: Se verificará en el portal web de la Superintendencia Nacional de Educación Superior Universitaria - SUNEDU a través del siguiente link: <https://reforma.sunedu.gob.pe/> De no encontrarse inscrito, presentar la copia del diploma respectivo. La cotejatura y habilitación se requerirá para el inicio de su participación efectiva en la ejecución de la prestación.

El personal propuesto para la ejecución de la obra deberá de expresar su voluntad y compromiso de prestar sus servicios por el tiempo y en la oportunidad que requiera la obra, dicho compromiso formará parte de la oferta del postor, adjuntando además del compromiso copia de DNI del profesional debidamente firmado.

Nota 03: Los documentos acreditados para la firma de contrato, serán fiscalizados y de contener información falsa o inexacta se procederá a informar a OSCE para la sanción correspondiente.

X.- CONDICIONES DE LOS CONSORCIOS

Las personas naturales deben encontrarse en pleno ejercicio de sus derechos civiles y las personas jurídicas deben haber sido constituidas al amparo de la Ley General de sociedades y normas complementarias, debiendo además acreditar el postor su aporte tributario en el caso de consorcio debiera ser acreditado por ambos consorciados.

Los integrantes del consorcio son responsables solidariamente ante la Entidad por las consecuencias derivadas de su participación durante la ejecución del contrato derivado de este, conforme al artículo 13 de la Ley. De conformidad con el numeral 49.5 del artículo 49 del Reglamento, el área usuaria puede incluir lo siguiente:

- 1) El número máximo de consorciados es de 02 consorciados.
- 2) El porcentaje mínimo de participación de cada consorciado es de 50%.

XII.- EQUIPAMIENTO ESTRATEGICO

N°	DESCRIPCION	CANTIDAD
01	ESTACION TOTAL	01
02	CAMION VOLQUETE DE 15 m ³	01
03	CAMION CISTERNA 42 AGUAS 1500 GL	01
04	CARGADOR FRONTAL	01
05	VIBRADOR DE CONCRETO 4 HP 2.40'	01
06	MOTONIVELADORA 125 HP	01
07	MEZCLADORA DE TROMPO 9 P3 (6 HP)	01
08	COMPACTADORA VIBRATORIA TIPO PLANCHA 5.8 HP	01
09	TRACTOR DE ORUGAS DE 190-240 HP	01

Jr. Bolognesi N° 101 - Jayanca - Provincia y Región Lambayeque
munij_scm02023@hotmail.com



10	RODILLO ISO VIBRATORIO AUTOP 101-135 HP 10-12 TN	01
----	--	----

Todos estos equipos, maquinarias, herramientas e instrumentos serán puestos a disposición de la obra en óptimas condiciones de operación. La lista arriba indicada, no es limitativa, comprometiéndose por la presente a incrementarla y/o a optimizarla, en caso de que el avance de la obra así lo requiera, sin que ello represente pago adicional alguno.

La acreditación de las maquinarias, equipos, herramientas e instrumentos a emplearse en la ejecución de la obra se sustentará con: Copia de documentos que sustenten la propiedad, la posesión, el compromiso de compra venta o alquiler u otro documento que acredite la disponibilidad del equipamiento estratégico requerido.

La entidad podrá solicitar la verificación de los equipos declarados de manera previa a la firma del contrato al postor que haya obtenido la Buena Pro, verificando la capacidad, potencia y operatividad que deberán haber consignado en la declaración jurada presentada, de no cumplir con lo declarado se procederá de acuerdo a lo dispuesto en el artículo 44° de la Ley de Contrataciones y el Artículo 55° Del Reglamento, al dejarse sin efecto el otorgamiento de la Buena Pro (opinion 034-2017-osce)

XIII.- DE LA RECEPCION DE LA OBRA

Esta permitirá la recepción parcial de secciones, lotes o de las obras, de conformidad con el artículo 208 del Reglamento. La recepción parcial no exime al contratista del cumplimiento del plazo de ejecución, en caso contrario, se le aplican las penalidades consiguientes.

XIV.- GESTION DE RIESGOS

La Planificación de la Gestión de Riesgos en la ejecución de la obra, deberá estar enmarcada en lo dispuesto en cumplimiento con lo dispuesto con la Directiva N° 012-2017-OSCECO, aprobado mediante Resolución N° 014-2017-OSCECO, del 09.05.2017. Se adjuntan los formatos de la gestión de riesgos.

XV.- REALUSTES

Los reajustes se calculan en base al coeficiente de reajuste "K" conocido al momento de la valorización. Cuando se conozcan los índices Unificados de Precios que se aplican, se calcula el monto definitivo de los reajustes que le corresponden y se pagan con la valorización más cercana posterior o en la liquidación final sin reconocimiento de intereses.

XVII.- PENALIDADES

Por demora en la ejecución de la prestación se aplicará la penalidad indicada en el RLCE, por cada día de atraso en la presentación de la documentación cuyos plazos están establecidos en los documentos contractuales.

XVIII.- OTRAS PENALIDADES

De acuerdo con el artículo 163 del Reglamento, se pueden establecer otras penalidades, distintas al retraso

Jr. Bolognesi N° 101 - Jayanca - Provincia y Región Lambayeque
munij_scm02023@hotmail.com



Municipalidad Distrital De Jayanca
SUB GERENCIA DE DESARROLLO URBANO Y RURAL
"Decenio de la Igualdad de Oportunidades para mujeres y hombres"
"AÑO DE LA UNIDAD, LA PAZ Y EL DESARROLLO"



o mora, las cuales deben ser objetivas, razonables, congruentes y proporcionales con el objeto de la contratación.

Según lo previsto en los artículos 190 y 191 del Reglamento, en este tipo de penalidades se deben incluir las siguientes:

N°	Supuestos de aplicación de penalidad	Otras penalidades	Forma de cálculo	Procedimiento
1	Cuando el personal acreditado permanezca menos de sesenta (60) días desde el inicio de su participación en la ejecución del contrato o del íntegro del plazo de ejecución, si este es menor a los sesenta (60) días de conformidad con las disposiciones establecidas en el numeral 190.2 del artículo 190 del Reglamento.		Una (05) UIT por cada día de ausencia del personal en obra en el plazo previsto.	Según informe del INSPECTOR DE LA OBRA, SEGÚN CORRESPONDA
2	En caso el contratista incumpla con su obligación de ejecutar la prestación con el personal acreditado o debidamente sustituido.		UNA (05) UIT por cada día de ausencia del personal en obra.	Según informe del INSPECTOR DE LA OBRA, SEGÚN CORRESPONDA
3	Si el contratista o su personal, no permite el acceso al cuarenteno de obra al SUPERVISOR DE LA OBRA, impidiendo anular las ocurrencias.		Cinco por mil (5/1000) del monto de la valorización del periodo por cada día de dicho impedimento.	Según informe del INSPECTOR DE LA OBRA, SEGÚN CORRESPONDA
4	Seguridad de obra y señalización: cuando el contratista no cuente con los dispositivo de seguridad en la obra tanto peatonales o vehicular incumpliendo las normas, además de las señalizaciones solicitadas por la MDV.		2/1000 del monto	Según informe del INSPECTOR DE LA OBRA, SEGÚN CORRESPONDA
5	Indumentaria e implementos de protección personal: cuando el contratista no cumpla con dotar a su personal de los elementos de seguridad y de la indumentaria señalada por la Municipalidad. Esta penalidad se considera por el total de los trabajadores y por el total del paquete de obra, es decir si en alguna de las obras, alguno de los trabajadores no está debidamente equipado. La penalidad se aplicará a todo el contrato.		1/1000 del monto	Según informe del INSPECTOR DE LA OBRA, SEGÚN CORRESPONDA
6	Ingreso de materiales: cuando el contratista ingresa materiales a la obra sin la autorización del supervisor y/o inspector de obra		2/1000 del monto	Según informe del INSPECTOR DE LA OBRA, SEGÚN CORRESPONDA

Jr. Bolognesi N° 101 – Jayanca – Provincia y Región Lambayeque
munl_scmj2023@hotmail.com



Municipalidad Distrital De Jayanca
SUB GERENCIA DE DESARROLLO URBANO Y RURAL
"Decenio de la Igualdad de Oportunidades para mujeres y hombres"
"AÑO DE LA UNIDAD, LA PAZ Y EL DESARROLLO"



7	Cuando el contratista no coloque el canchil de obra dentro del plazo establecido dentro de la programación de la obra y de acuerdo a las especificaciones técnicas y/o contrato, la multa por día de atraso será de:	2/1000 del monto	Según informe del INSPECTOR DE LA OBRA, SEGÚN CORRESPONDA
8	Pruebas y ensayos: cuando el contratista oportunamente para verificar la calidad de los materiales y las dosificaciones. La multa diaria será de:	1/1000 del monto	Según informe del INSPECTOR DE LA OBRA, SEGÚN CORRESPONDA

XIX.- Responsabilidades:

- Es responsable de ejecutar la obra de manera integral de acuerdo a los Planos, Especificaciones Técnicas y en general a toda la documentación que conforma el Expediente Técnico, las Bases, Propuesta Técnica - Económica y de conformidad con las Normas de Construcción, Reglamento Nacional de Edificaciones, Normas Técnicas Peruanas, Normas Ambientales, Normas y Reglamentos para la Prevención de Riesgo (Seguridad), Medio Ambiente y otras Normas aplicables, así como la Ley de Contrataciones del Estado y su Reglamento incluye sus modificaciones. Esta obligación implica la permanencia física e ininterrumpida del Residente en la Obra durante la ejecución de la misma.
- Es responsable por la calidad de los materiales que se emplearán en la obra, así como su correcto traslado, almacenamiento y utilización durante la ejecución de la obra, el incumplimiento de esta obligación podrá dar lugar a la resolución del contrato por culpa del Contratista y las consiguientes consecuencias que ello implica.
- Es responsable de cumplir y hacer cumplir el Reglamento de Seguridad y las Normas de Prevención de Riesgos Laborales y Salud Ocupacional a todo el personal directo e indirecto involucrado en la obra, y de toda persona que ingrese a la obra. Durante toda la etapa de ejecución de la misma, así como la Prevención de Riesgos dados que se puedan producir a terceros durante la ejecución de la obra. El incumplimiento de esta obligación podrá ser causa de resolución contractual, sin perjuicio de la responsabilidad del Contratista por cualquier daño material y/o personal que ocasione.
- El positor deberá presentar una declaración jurada de contar con domicilio en el lugar de ejecución de la obra.
- El Contratista deberá colocar ciertas protecciones, barreras, señales y luces de peligro y tomar las debidas precauciones necesarias en todas las maquinarias y partes de la obra donde puedan producirse accidentes.
- Cuando a obra se haya terminado, todas las instalaciones provisionales, depósitos, ambientes y otros construidos deberán ser removidos y eliminados por el Contratista a su costo, y de ser el caso serán restituidos y/o mejorados respecto de su forma original dejando limpio el lugar.
- El Contratista deberá identificar y utilizar a su costo, botafuegos autorizados para colocar los residuos de materiales que por efecto de la obra se genere, evitando el impacto negativo en el medio ambiente.

Jr. Bolognesi N° 101 – Jayanca – Provincia y Región Lambayeque
munl_scmj2023@hotmail.com



Municipalidad Distrital De Jayanca
SUB GERENCIA DE DESARROLLO URBANO Y RURAL
"Decento de la Unidad, la Paz y el Desarrollo"
AÑO DE LA UNIDAD, LA PAZ Y EL DESARROLLO



- Es responsabilidad del CONTRATISTA efectuar su prestación con el plantel profesional ofrecido, de ser el caso excepcionalmente y de manera justificada el contratista puede solicitar a la Entidad la autotitución de la sustitución del profesional propuesto, en cuyo caso el reemplazante debe reunir experiencia y calificaciones profesionales iguales o superiores a las del profesional reemplazado, teniendo la Entidad la potestad de aceptar o rechazar dicho cambio, de considerarlo que no cumple con las condiciones señaladas, la sustitución se realizará de acuerdo a lo establecido por el Art° 162° - 190° R.U.C.E.
- De acuerdo con lo indicado en el artículo 189° del Reglamento de la Ley de Contrataciones. En caso de atraso en la finalización de la obra por causas imputables al Contratista, con respecto a la fecha consignada en el calendario de avance de obra vigente, y considerando que dicho atraso produciría una extensión de los servicios de inspección o supervisión, lo que genera un mayor costo, El Contratista ejecutor asume el pago del monto correspondiente por los servicios indicados, el que se hace efectivo deduciendo dicho monto de la liquidación del contrato de ejecución de obra. Durante la ejecución de la obra dicho costo es asumido por la Entidad.



Jr. Bolognesi N° 101 - Jayanca - Provincia y Región Lambayeque
munij_scmj2023@hotmail.com

3.2 REQUISITOS DE CALIFICACIÓN

A CAPACIDAD TÉCNICA Y PROFESIONAL

A.1 EQUIPAMIENTO ESTRATÉGICO

N°	DESCRIPCION	CANTIDAD
01	ESTACION TOTAL	01
02	CAMION VOLQUETE DE 15 m3	01
03	CAMION CISTERNA 42 AGUAS 1500 CL.	01
04	CARGADOR FRONTAL	01
05	VIBRADOR DE CONCRETO 4 HP 2.40"	01
06	MOTONIVELADORA 125 HP	01
07	MEZCLADORA DE BLOQUEO 9 P3 18 HP	01
08	COMPACTADORA VIBRATORIA TIPO PLANCHAS 4.8 HP	01
09	TRACTOR DE ORUGAS DE 150-240 HP	01
10	RODILLO USO VIBRATORIO AUTOP 100-135 HP 10-12 TM	01

Acreditación:

De conformidad con el numeral 49.3 del artículo 49 y el literal e) del numeral 139.1 del artículo 139 del Reglamento este requisito de calificación se acredita para la suscripción del contrato.

Importante

No corresponde solicitar como equipamiento que el postor cuente con oficinas, locales u otros espacios físicos. Asimismo, no se puede requerir características, años de antigüedad y demás condiciones del equipamiento que no consten en el expediente técnico.

A.2 CALIFICACIONES DEL PLANTEL PROFESIONAL CLAVE

FORMACIÓN ACADÉMICA DEL PLANTEL PROFESIONAL CLAVE

N°	CARGO	PROFESION
01	INGENIERO RESIDENTE	Ingeniero Civil
02	ESPECIALISTA AMBIENTAL	Ingeniero Civil o Ingeniero Ambiental o Ingeniero de Gestión Ambiental o Ingeniero Ambiental y de Recursos Ambientales o Ingeniero de Recursos Naturales y Energía Renovable o Ingeniero de Recursos Renovables o Ingeniero Ambiental y de Recursos Naturales
03	ESPECIALISTA EN SEGURIDAD EN OBRA Y SALUD EN EL TRABAJO	Ingeniero Civil o Ingeniero de Higiene y Seguridad Industrial o Ingeniero Industrial o Ingeniero de Seguridad y Salud en el Trabajo

Acreditación:

De conformidad con el numeral 49.3 del artículo 49 y el literal e) del numeral 139.1 del artículo 139 del Reglamento este requisito de calificación se acredita para la suscripción del contrato.

Importante

El residente de la obra debe cumplir las calificaciones establecidas en el artículo 179 del Reglamento.

A.3 EXPERIENCIA DEL PLANTEL PROFESIONAL CLAVE

Requisitos:		
01	INGENIERO RESIDENTE	Ingeniero Civil
02	ESPECIALISTA AMBIENTAL	Ingeniero Civil o Ingeniero Ambiental o Ingeniero de Gestión Ambiental o Ingeniero Ambiental y de Recursos Naturales o Ingeniero de Recursos Naturales y Energía Renovable o Ingeniero de Recursos Renovables o Ingeniero Ambiental y de Recursos Naturales
03	ESPECIALISTA EN SEGURIDAD EN OBRA Y SALUD EN EL TRABAJO	Ingeniero Civil o Ingeniero de Higiene Industrial o Ingeniero de Seguridad y Salud en el Trabajo

Acreditación:

De conformidad con el numeral 49.3 del artículo 49 y el literal e) del literal 139.1 del artículo 139 del Reglamento este requisito de calificación se acredita para la suscripción del contrato.

Importante

El residente de la obra debe cumplir la experiencia mínima establecida en el artículo 179 del Reglamento.

B EXPERIENCIA DEL POSTOR EN LA ESPECIALIDAD

Requisitos:

El postor debe acreditar un monto facturado acumulado equivalente a Una (01) VEZ EL VALOR REFERENCIAL, en la ejecución de obras similares, durante los 10 años anteriores a la fecha de la presentación de ofertas que se computarán desde la suscripción del acta de recepción de obra.

Se considerará como obra similar a: Vías urbanas de circulación peatonal y vehicular; Construcción y/o mejoramiento y/o ampliación y/o recuperación y/o reconstrucción y/o adaptación y/o rehabilitación y/o renovación de vías urbanas de circulación peatonal y/o vehicular con pavimentos (rígidos y/o flexibles y/o semirígidos) y/o aceras o veredas (concreto y/o asfalto y/o adoquinado) en las siguientes intervenciones: Avenidas y/o calles y/o anillos viales y/o pasajes y/o carreteras y/o pistas y/o veredas y/o vías internas y/o jirones y/o vías locales y/o vías colectoras y/o vías arteriales y/o vías expresas y/o intercambios y/o vías pasos a desnivel y/o infraestructura vial y/o peatonal y/o habitacionales urbanas y/o plazas y/o plazas y/o alamedas y/o espacios públicos urbanos y/o servicios de transibilidad y/o urbanización y/o parques y/o infraestructura recreativa y/o equipamiento y/o accesibilidad urbana y/o malecones urbanos.

- Movimiento de Tierras
- Pavimento Rígido y/o Pavimento de Concreto
- Veredas
- Rampas
- Marillos
- Áreas Verdes
- Señalización Horizontal y/o Señalización Vial
- Seguridad y Salud en el Trabajo
- Impacto ambiental

Acreditación:

La experiencia del postor se acreditará con copia simple de: (i) contratos y sus respectivas actas de

recepción de obra; (ii) contratos y sus respectivas resoluciones de liquidación; o (iii) contratos y sus respectivas constancias de prestación o cualquier otra documentación ²⁰ de la cual se desprenda fehacientemente que la obra fue concluida, así como el monto total que implicó su ejecución, correspondientes a un máximo de veinte (20) contrataciones.

En los casos que se acredite experiencia adquirida en consorcio, debe presentarse la promesa de consorcio o el contrato de consorcio del cual se desprenda fehacientemente el porcentaje de las obligaciones que se asumió en el contrato presentado, de lo contrario, no se computará la experiencia proveniente de dicho contrato.

Asimismo, cuando se presenten contratos derivados de procesos de selección convocados antes del 20.09.2012, la calificación se ceñirá al método descrito en la Directiva "Participación de Proveedores en Consorcio en las Contrataciones del Estado", debiendo presumirse que el porcentaje de las obligaciones equivale al porcentaje de participación de la promesa de consorcio o del contrato de consorcio. En caso que en dichos documentos no se consigne el porcentaje de participación se presumirá que las obligaciones se ejecutaron en partes iguales.

Si el titular de la experiencia no es el postor, consignar si dicha experiencia corresponde a la matriz en caso que el postor sea sucursal, o fue transmitida por reorganización societaria, debiendo acompañar la documentación sustantiva correspondiente.

Si el postor acredita experiencia de otra persona jurídica como consecuencia de una reorganización societaria, debe presentar adicionalmente el Anexo N° 9.

Cuando los contratos presentados se encuentren expresados en moneda extranjera, debe indicarse el tipo de cambio venta publicado por la Superintendencia de Banca, Seguros y AFP correspondiente a la fecha de suscripción.

Sin perjuicio de lo anterior, los postores deben llenar y presentar el Anexo N° 10 referido a la experiencia del postor en la especialidad.

Importante

En el caso de consorcios, la calificación de la experiencia se realiza conforme a la Directiva "Participación de Proveedores en Consorcio en las Contrataciones del Estado".

Importante

- Si como resultado de una consulta u observación corresponde precisarse o ajustarse el requerimiento, se solicita la autorización del área usuaria y se pone de conocimiento de tal hecho a la dependencia que aprobó el expediente de contratación, de conformidad con el numeral 72.3 del artículo 72 del Reglamento.

- Los requisitos de calificación determinan si los postores cuentan con las capacidades necesarias para ejecutar el contrato, lo que debe ser acreditado documentalmente, y no mediante declaración jurada.

²⁰ De acuerdo con la Opinión N° 185-2017-DTIN "cualquier otra documentación", se entiende como tal a todo documento emitido por la Entidad contratante con ocasión de la ejecución de la obra que cumpla con demostrar de manera indubitable aquello que se acredita, por ejemplo, mediante las resoluciones de liquidación de obra, las actas de recepción de conformidad, entre otros.

CAPÍTULO IV

FACTORES DE EVALUACIÓN

La evaluación se realiza sobre la base de cien (100) puntos

Para determinar la oferta con el mejor puntaje y el orden de prelación de las ofertas, se considera lo siguiente:

FACTOR DE EVALUACIÓN	PUNTAJE / METODOLOGÍA PARA SU ASIGNACIÓN
<p>A. PRECIO</p> <p><u>Evaluación:</u> Se evaluará considerando el precio ofertado por el postor.</p> <p><u>Acreditación:</u> Se acreditará mediante el documento que contiene el precio de la oferta (Anexo N° 6).</p>	<p>La evaluación consistirá en otorgar el máximo puntaje a la oferta de precio más bajo y se otorga a las demás ofertas puntuajes inversamente proporcionales a sus respectivos precios, según la siguiente fórmula:</p> $P = O_m \times \frac{PMP}{O_i}$ <p> I = Oferta P = Puntaje de la oferta a evaluar O_i = Precio i O_m = Precio de la oferta más baja PMP = Puntaje máximo del precio </p>
	100 ²¹ puntos

Importante

Los factores de evaluación elaborados por el órgano encargado de las contrataciones o comité de selección, según corresponda, deben ser objetivos y guardar vinculación, razonabilidad y proporcionalidad con el objeto de la contratación. Asimismo, estos no pueden calificar con puntaje el cumplimiento del Expediente Técnico ni los requisitos de calificación.

CAPÍTULO V

PROFORMA DEL CONTRATO

Importante

- Dependiendo del objeto del contrato, *debe* ser indispensable, puede incluirse cláusulas adicionales o la adecuación de las propuestas en el presente documento, las que en ningún caso pueden contemplar disposiciones contrarias a la normativa vigente ni a lo señalado en este capítulo.
- En el caso de contratación de obras por paquete, se debe suscribir un contrato por cada obra incluida en el paquete.

Conste por el presente documento, la contratación de la ejecución de la obra "CREACION DEL SERVICIO DE MOVILIDAD URBANA A TRAVES DE PISTAS Y VEREDAS EN EL SECTOR DE ESTE DE LA LOCALIDAD DE JAYANCA, DISTRITO DE JAYANCA, PROVINCIA DE LAMBAYEQUE – DEPARTAMENTO DE LAMBAYEQUE" CON CODIGO UNICO DE INVERSION N° 2471645, PRIMERA ETAPA, que celebra de una parte MUNICIPALIDAD DISTRITAL DE JAYANCA, en adelante LA ENTIDAD, con RUC N° [.....], con domicilio legal en [.....], representada por [.....] identificado con DNI N° [.....], y de otra parte [.....], inscrita en la Ficha N° [.....], con domicilio legal en [.....], inscrita en la Ficha N° [.....], Asiento N° [.....], del Registro de Personas Jurídicas de la ciudad de [.....], debidamente representado por su Representante Legal, [.....], con DNI N° [.....], según poder inscrito en la Ficha N° [.....], Asiento N° [.....], del Registro de Personas Jurídicas de la ciudad de [.....], a quien en adelante se le denominará EL CONTRATISTA en los términos y condiciones siguientes:

CLÁUSULA PRIMERA: ANTECEDENTES

Con fecha [.....], el órgano encargado de las contrataciones o comité de selección según corresponda, adjudicó la buena pro de la ADJUDICACIÓN SIMPLIFICADA N° 002-2023-MJUCS-PRIMERA CONVOCATORIA para la contratación de la ejecución de la obra "CREACIÓN DEL SERVICIO DE MOVILIDAD URBANA A TRAVÉS DE PISTAS Y VEREDAS EN EL SECTOR ESTE DE LA LOCALIDAD DE JAANCA, DISTRITO DE JAANCA, PROVINCIA DE LAMBAYEQUE - DEPARTAMENTO DE LAMBAYEQUE" CON CODIGO UNICO DE INVERSIÓN N° 2471645, PRIMERA ETAPA, a [INDICAR NOMBRE DEL GANADOR DE LA BUENA PRO], cuyos detalles e importe constan en los documentos integrantes del presente contrato.

CLÁUSULA SEGUNDA: OBJETO

El presente coartado tiene por objeto: "CREACION DEL SERVICIO DE MOVILIDAD URBANA A TRAVES DE PISTAS Y VEREDAS EN EL SECTOR ESTE DE LA LOCALIDAD DE JAYANCA, DISTRITO DE JAYANCA, PROVINCIA DE LAMBAYEQUE - DEPARTAMENTO DE LAMBAYEQUE" CON CODIGO UNICO DE INVERSION N° 2471645, PRIMERA ETAPA.

CLAUSULA TERCERA: MONTO CONTRACTUAL.

El monto total del presente contrato asciende a [CONSIGNAR MONEDA Y MONTO], que incluye todos los impuestos de Ley.

Este monto comprende el costo de la ejecución de la obra, todos los tributos, seguros, transporte, inspecciones, puestas y, de ser el caso, los costos laborales conforme a la legislación vigente, así como cualquier otro concepto que pueda tener incidencia sobre la ejecución de la prestación materia del presente contrato.

CLÁUSULA CUARTA: DEL PAGO²²

LA ENTIDAD se obliga a pagar la contraprestación a EL CONTRATISTA en SOLES, en periodos de valorización MENSUAL, conforme a lo previsto en la sección específica de las bases. Asimismo, LA ENTIDAD o EL CONTRATISTA, según corresponda, se obligan a pagar el monto correspondiente al saldo de la liquidación del contrato de obra, en el plazo de 15 días calendario, computados desde el día siguiente del consentimiento de la liquidación.

En caso de retraso en el pago de las valorizaciones, por razones imputables a LA ENTIDAD, EL CONTRATISTA tiene derecho al reconocimiento de los intereses legales efectivos, de conformidad con el artículo 39 de la Ley de Contrataciones del Estado y los artículos 1244, 1245 y 1246 del Código Civil. Para tal efecto, se formulará una valorización de intereses y el pago se efectuará en las valorizaciones siguientes.

CLÁUSULA QUINTA: DEL PLAZO DE LA EJECUCIÓN DE LA PRESTACIÓN

El plazo de ejecución del presente contrato es de 90 días calendario, el mismo que se computa desde el día siguiente de cumplidas las condiciones previstas en el artículo 176 del Reglamento.

CLÁUSULA SEXTA: PARTES INTEGRANTES DEL CONTRATO

El presente contrato está conformado por las bases integradas, la oferta ganadora, así como los documentos derivados del procedimiento de selección que establezcan obligaciones para las partes.

CLÁUSULA SÉTIMA: GARANTÍAS

EL CONTRATISTA entregó al perfeccionamiento del contrato la respectiva garantía incondicional, solicitada, irrevocable, y de realización automática en el país al solo requerimiento, a favor de LA ENTIDAD, por los conceptos, montos y vigencias siguientes:

- De fiel cumplimiento del contrato: [CONSIGNAR EL MONTO], a través de la [INDICAR EL TIPO DE GARANTÍA PRESENTADA] N° [INDICAR NÚMERO DEL DOCUMENTO] emitida por [SEÑALAR EMPRESA QUE LA EMITE], Monto que es equivalente al diez por ciento (10%) del monto del contrato original, la misma que debe mantenerse vigente hasta el consentimiento de la liquidación final.

Importante

Al amparo de lo dispuesto en el numeral 149.4 del artículo 149 del Reglamento de la Ley de Contrataciones del Estado, en el caso de contratos de ejecución de obras que se sujeten a las condiciones establecidas en dicho artículo, si el postor ganador de la buena pro solicita la retención del diez por ciento (10%) del monto del contrato original como garantía de fiel cumplimiento de contrato, debe consignarse lo siguiente:

- "De fiel cumplimiento del contrato: [CONSIGNAR EL MONTO], a través de la retención que debe efectuar LA ENTIDAD, durante la primera mitad del número total de pagos a realizarse, de forma prorrateada, con cargo a ser devuelto a la finalización del mismo."

CLÁUSULA OCTAVA: EJECUCIÓN DE GARANTÍAS POR FALTA DE RENOVACIÓN

LA ENTIDAD puede solicitar la ejecución de las garantías cuando EL CONTRATISTA no las hubiere renovado antes de la fecha de su vencimiento, conforme a lo dispuesto en el literal a) del numeral 155.1 del artículo 155 del Reglamento de la Ley de Contrataciones del Estado.

Importante para la Entidad

²² En cada caso concreto, dependiendo de la naturaleza del contrato, podrá adicionarse la información que resulte pertinente a efectos de generar el pago.

- Sólo en el caso que la Entidad hubiese previsto otorgar adelanto, se debe incluir la siguiente cláusula:

CLÁUSULA NOVENA: ADELANTO DIRECTO

"LA ENTIDAD otorgará 01 adelantos directos por el 10% del monto del contrato original.

EL CONTRATISTA debe solicitar formalmente el ADELANTO DIRECTO dentro de los ocho (8) días siguientes a la suscripción del contrato, adjuntando a su solicitud la garantía por adelantos mediante carta fianza o póliza de caución y el comprobante de pago correspondiente. LA ENTIDAD debe entregar el monto solicitado dentro de los siete (7) días siguientes a la presentación de la solicitud de EL CONTRATISTA.

Vencido el plazo para solicitar el adelanto no procederá la solicitud.

- SI LA ENTIDAD considera necesario entregar adelantos para materiales e insumos a EL CONTRATISTA, deberá consignar la siguiente cláusula:

CLÁUSULA DÉCIMA: ADELANTO PARA MATERIALES E INSUMOS

"LA ENTIDAD otorgará adelantos para materiales e insumos por el 20% ²³ del monto del contrato original, conforme al calendario de adquisición de materiales e insumos presentado por EL CONTRATISTA.

La entrega de los adelantos se realizará en un plazo de 08 días calendario previos a la fecha prevista en el calendario de adquisición de materiales e insumos para cada adquisición, con la finalidad que EL CONTRATISTA pueda disponer de obra valorizado. Para tal efecto, EL CONTRATISTA debe solicitar la entrega del adelanto en un plazo de 08 días calendario anteriores al inicio del plazo antes mencionado, adjuntando a su solicitud la garantía por adelantos mediante carta fianza o póliza de caución y el comprobante de pago respectivo.

La primera solicitud de EL CONTRATISTA debe realizarse una vez iniciado el plazo de ejecución de la obra. No procede el otorgamiento del adelanto para materiales e insumos en los casos en que las solicitudes correspondientes sean realizadas con posterioridad a las fechas señaladas en el calendario de adquisición de materiales e insumos.

CLÁUSULA UNDÉCIMA: CONFORMIDAD DE LA OBRA

La conformidad de la obra será dada con la suscripción del Acta de Recepción de Obra.

CLÁUSULA DUODÉCIMA: DECLARACIÓN JURADA DEL CONTRATISTA

EL CONTRATISTA declara bajo juramento que se compromete a cumplir las obligaciones derivadas del presente contrato, bajo sanción de quedar inhabilitado para contratar con el Estado en caso de incumplimiento.

CLÁUSULA DÉCIMA TERCERA: ASIGNACIÓN DE RIESGOS DEL CONTRATO DE OBRA

Los riesgos asociados a la ejecución de la obra, y la parte responsable de su ejecución en el contrato, se encuentran previstos en el expediente técnico de obra, que forma parte del expediente de contratación.

²³ De conformidad con el numeral 180.2 del artículo 180 del Reglamento, los adelantos para materiales e insumos, no pueden superar el veinte por ciento (20%) del monto del contrato original, y en el caso de contratos bajo la modalidad de llave en mano, en los que se haya previsto el adelanto para equipamiento y mobiliario, no pueden superar en conjunto dicho porcentaje.

3. INFORMACIÓN DEL RIESGO					4. PLAN DE RESPUESTA A LOS RIESGOS			
3.1 CÓDIGO DE RIESGO	3.2 DESCRIPCIÓN DEL RIESGO	3.3 PRIORIDAD DEL RIESGO	4.1 ESTRATEGIA SELECCIONADA			4.2 ACCIONES A REALIZAR EN EL MARCO DEL PLAN		
			Mitigar el riesgo	Evitar el riesgo	Aceptar el riesgo	Transferir el riesgo	Entidad	Contratista
R003	Riesgo de servicios afectados que generan sobrecostos y/o sobrepagos durante la ejecución de la obra.	Prioridad Moderada		X			Recopilar planos y/o información de los servicios instalados, previo a las actividades de movimientos de tierra	X

Anexo N° 03
Formato para asignar los riesgos

1. NÚMERO Y FECHA DEL DOCUMENTO		2. DATOS GENERALES DEL PROYECTO		3. UBICACIÓN GEOGRÁFICA	
Número		R-04-2023		Ubicación Geográfica	
Fecha		01/03/2023		Localidad de Jayanca, Distrito de Jayanca, Provincia de Lambayeque - Región Lambayeque	

3. INFORMACIÓN DEL RIESGO			4. PLAN DE RESPUESTA A LOS RIESGOS				
3.1 CÓDIGO DE RIESGO	3.2 DESCRIPCIÓN DEL RIESGO	3.3 PRIORIDAD DEL RIESGO	4.1 ESTRATEGIA SELECCIONADA			4.2 ACCIONES A REALIZAR EN EL MARCO DEL PLAN	
			Mitigar el riesgo	Evitar el riesgo	Aceptar el riesgo	Transferir el riesgo	Entidad
R004	Riesgo ambiental relacionado con el incumplimiento de la normativa ambiental y de las medidas correctoras aprobadas en la aprobación de los estudios ambientales.	Baja Prioridad	X			Implementar el Plan de monitoreo ambiental en obra.	X

Anexo N° 03				
Formato para asignar los riesgos				
1. NÚMERO Y FECHA DEL DOCUMENTO	Número	R-05-2021	2. DATOS GENERALES DEL PROYECTO	Nombre del Proyecto
Fecha	01/03/2023		Ubicación Geográfica	
*EJECUCIÓN DE LA OBRA: CREACIÓN DEL SERVICIO DE MOVILIDAD URBANA A TRAVÉS DE PISTAS Y VEREDAS EN EL SECTOR DE LA LOCALIDAD DE JAYANCA, DISTRITO DE JAYANCA, PROVINCIA DE LAMBAYEQUE - DEPARTAMENTO DE LAMBAYEQUE CON CODIGO ÚNICO DE IDENTIFICACIÓN PRIMERA ETAPA				
Localidad de Jayanca, Distrito de Jayanca, Provincia de Lambayeque - Región Lambayeque				

3. INFORMACIÓN DEL RIESGO			4. PLAN DE RESPUESTA A LOS RIESGOS				
3.1 CÓDIGO DE RIESGO	3.2 DESCRIPCIÓN DEL RIESGO	3.3 PRIORIDAD DEL RIESGO	4.1 ESTRATEGIA SELECCIONADA			4.2 ACCIONES A REALIZAR EN EL MARCO DEL PLAN	
			Mitigar el riesgo	Evitar el riesgo	Aceptar el riesgo	Transferir el riesgo	Entidad
R005	Riesgos derivados de eventos de fuerza mayor o caso fortuito, cuyas causas no resultarían imputables a ninguna de las partes.	Alta Prioridad	X			Capacitaciones al personal y beneficiarios directos ante un desastre natural.	

INGENIERO CIVIL
REC. CP. 269195

CLÁUSULA DÉCIMA CUARTA: RESPONSABILIDAD POR VICIOS OCULTOS

NI la suscripción del Acta de Recepción de Obra, ni el consentimiento de la liquidación del contrato de obra, enervan el derecho de LA ENTIDAD a reclamar, posteriormente, por defectos o vicios ocultos, conforme a lo dispuesto por los artículos 40 de la Ley de Contrataciones del Estado

y 173 de su Reglamento.

El plazo máximo de responsabilidad de EL CONTRATISTA es de 7 AÑOS años, contados a partir de la conformidad de la recepción total de la obra.

CLÁUSULA DÉCIMA QUINTA: PENALIDADES

SI EL CONTRATISTA incurre en retraso injustificado en la ejecución de las prestaciones objeto del contrato, LA ENTIDAD le aplica automáticamente una penalidad por mora por cada día de atraso, de acuerdo a la siguiente fórmula:

$$\text{Penalidad Diaria} = \frac{0.10 \times \text{monto vigente}}{F \times \text{plazo vigente en días}}$$

Donde:

F = 0.15 para plazos mayores a sesenta (60) días o;
F = 0.40 para plazos menores o iguales a sesenta (60) días.

El retraso se justifica a través de la solicitud de ampliación de plazo debidamente aprobado. Adicionalmente, se considera justificado el retraso y en consecuencia no se aplica penalidad, cuando EL CONTRATISTA acredite, de modo objetivamente sustentado, que el mayor tiempo transcurrido no le resulta imputable. En este último caso la calificación del retraso como justificado por parte de LA ENTIDAD no da lugar al pago de gastos generales ni costos directos de ningún tipo, conforme el numeral 162.5 del artículo 162 del Reglamento de la Ley de Contrataciones del Estado.

Adicionalmente a la penalidad por mora se aplicarán las siguientes penalidades:

Otras penalidades		
N°	Supuestos de aplicación de penalidad	Procedimiento
1	Cuando el personal acreditado permanezca menos de sesenta (60) días desde el inicio de su participación en la ejecución del contrato o del íntegro del plazo de ejecución, si este es menor a los sesenta (60) días, de conformidad con las disposiciones establecidas en el numeral 190.2 del artículo 190 del Reglamento.	Una (0.5) UIT por cada día de ausencia del personal en obra en el plazo previsto. Según Informe del INSPECTOR O SUPERVISOR DE LA OBRA, SEGÚN CORRESPONDA
2	En caso el contratista incumpla con su obligación de ejecutar la prestación con el personal acreditado o debidamente sustituido.	UNA (0.5) UIT por cada día de ausencia del personal en obra. Según Informe del INSPECTOR O SUPERVISOR DE LA OBRA, SEGÚN CORRESPONDA
3	Si el contratista o su personal, no permite el acceso al cuaderno de obra al SUPERVISOR DE LA OBRA, impidiéndole anotar las ocurrencias.	Cinco por mil (5/1000) del monto de la valorización del período por cada día de dicho impedimento. Según Informe del INSPECTOR O SUPERVISOR DE LA OBRA, SEGÚN CORRESPONDA
4	Seguridad de obra y señalización, cuando el contratista no cuente con los dispositivos de seguridad en la obra tanto peatonales o vehicular incumpliendo las normas, además de las señalizaciones solicitadas por la MDAV	2/1000 del monto contratado Según Informe del INSPECTOR O SUPERVISOR DE LA OBRA, SEGÚN CORRESPONDA
5	Indumentaria e implementos de protección personal, cuando el contratista no cumpla con dotar a su	1/1000 del monto contratado Según Informe del INSPECTOR O SUPERVISOR DE LA OBRA, SEGÚN CORRESPONDA

personal de los elementos de seguridad y de la indumentaria señalada por la Municipalidad. Esta penalidad se considera por el total de los trabajadores y por el total del paquete de obra, es decir si en alguna de las obras, alguno de los trabajadores no está debidamente equipado. La penalidad se aplicará a todo el contrato.	2/1000 del monto contratado	Según Informe del INSPECTOR O SUPERVISOR DE LA OBRA, SEGÚN CORRESPONDA
6 Ingreso de materiales, cuando el contratista ingresa materiales a la obra sin la autorización del supervisor y/o inspector de obra	2/1000 del monto contratado	Según Informe del INSPECTOR O SUPERVISOR DE LA OBRA, SEGÚN CORRESPONDA
7 Cartel de obra, cuando el contratista no coloque el cartel de obra dentro del plazo establecido dentro de la programación de la obra y de acuerdo a las especificaciones técnicas y/o contrato, la multa por día de atraso será de:	2/1000 del monto contratado	Según Informe del INSPECTOR O SUPERVISOR DE LA OBRA, SEGÚN CORRESPONDA
8 Pruebas y ensayos, cuando el contratista no realiza las pruebas y ensayos oportunamente para verificar la calidad de los materiales y las dotificaciones. La multa diaria será de:	1/1000 del monto contratado	Según Informe del INSPECTOR O SUPERVISOR DE LA OBRA, SEGÚN CORRESPONDA

Importante

De haberse previsto otras penalidades a las previstas, incluir los supuestos de aplicación de penalidad, la forma de cálculo de la penalidad para cada supuesto y el procedimiento mediante el cual se verifica el supuesto a penalizar, conforme el artículo 163 del Reglamento de la Ley de Contrataciones del Estado.

Estas penalidades se deducen de las valorizaciones o en la liquidación final, según corresponda; o si fuera necesario, se cobra del monto resultante de la ejecución de la garantía de fiel cumplimiento.

La penalidad por mora y las otras penalidades pueden alcanzar cada una un monto máximo equivalente al diez por ciento (10%) del monto del contrato vigente, o de ser el caso, del ítem que debió ejecutarse.

Cuando se llegue a cubrir el monto máximo de la penalidad por mora o el monto máximo para otras penalidades, LA ENTIDAD puede resolver el contrato por incumplimiento.

CLÁUSULA DÉCIMA SEXTA: RESOLUCIÓN DEL CONTRATO

Cualquiera de las partes puede resolver el contrato, de conformidad con el numeral 32.3 del artículo 32 y artículo 36 de la Ley de Contrataciones del Estado, y el artículo 164 de su Reglamento. De darse el caso, LA ENTIDAD procederá de acuerdo a lo establecido en los artículos 165 y 207 del Reglamento de la Ley de Contrataciones del Estado.

CLÁUSULA DÉCIMA SÉPTIMA: RESPONSABILIDAD DE LAS PARTES

Cuando se resuelva el contrato por causas imputables a algunas de las partes, se debe resarcir los daños y perjuicios ocasionados, a través de la indemnización correspondiente. Ello no obsta la aplicación de las sanciones administrativas, penales y pecuniarias a que dicho incumplimiento

diere lugar, en el caso que éstas correspondan.

Lo señalado precedentemente no exime a ninguna de las partes del cumplimiento de las demás obligaciones previstas en el presente contrato.

CLÁUSULA DÉCIMA OCTAVA: ANTICORRUPCIÓN

EL CONTRATISTA declara y garantiza no haber, directa o indirectamente, o tratándose de una persona jurídica a través de sus socios, integrantes de los órganos de administración, apoderados, representantes legales, funcionarios, asesores o personas vinculadas a las que se refiere el artículo 7 del Reglamento de la Ley de Contrataciones del Estado, ofrecido, negociado o efectuado, cualquier pago o, en general, cualquier beneficio o incentivo ilegal en relación al contrato.

Asimismo, el CONTRATISTA se obliga a conducirse en todo momento, durante la ejecución del contrato, con honestidad, probidad, veracidad e integridad y de no cometer actos ilegales o de corrupción, directa o indirectamente o a través de sus socios, accionistas, participacionistas, integrantes de los órganos de administración, apoderados, representantes legales, funcionarios, asesores y personas vinculadas a las que se refiere el artículo 7 del Reglamento de la Ley de Contrataciones del Estado.

Además, EL CONTRATISTA se compromete a i) comunicar a las autoridades competentes, de manera directa y oportuna, cualquier acto o conducta ilícita o corrupta de la que tuviera conocimiento; y ii) adoptar medidas técnicas, organizativas y/o de personal apropiadas para evitar los referidos actos o prácticas.

Finalmente, EL CONTRATISTA se compromete a no colocar a los funcionarios públicos con los que deba interactuar, en situaciones reñidas con la ética. En tal sentido, reconoce y acepta la prohibición de ofrecerles a éstos cualquier tipo de obsequio, donación, beneficio y/o gratificación, ya sea de bienes o servicios, cualquiera sea la finalidad con la que se lo haga.

CLÁUSULA DÉCIMA NOVENA: MARCO LEGAL DEL CONTRATO

Sólo en lo no previsto en este contrato, en la Ley de Contrataciones del Estado y su Reglamento, en las directivas que emita el OSCE y demás normativa especial que resulte aplicable, serán de aplicación supletoria las disposiciones pertinentes del Código Civil vigente, cuando corresponda, y demás normas de derecho privado.

CLÁUSULA VIGÉSIMA: SOLUCIÓN DE CONTROVERSIAS²⁴

Las controversias que surjan entre las partes durante la ejecución del contrato se resuelven mediante conciliación o arbitraje, según el acuerdo de las partes.

Cualquiera de las partes tiene derecho a iniciar el arbitraje a fin de resolver dichas controversias dentro del plazo de caducidad previsto en la Ley de Contrataciones del Estado y su Reglamento.

Facultativamente, cualquiera de las partes tiene el derecho a solicitar una conciliación dentro del plazo de caducidad correspondiente, según lo señalado en el artículo 224 del Reglamento de la Ley de Contrataciones del Estado, sin perjuicio de recurrir al arbitraje, en caso no se llegue a un acuerdo entre ambas partes o se llegue a un acuerdo parcial. Las controversias sobre nulidad del contrato solo pueden ser sometidas a arbitraje.

El Laudo arbitral emitido es inapelable, definitivo y obligatorio para las partes desde el momento de su notificación, según lo previsto en el numeral 45.21 del artículo 45 de la Ley de Contrataciones del Estado.

CLÁUSULA VIGÉSIMA SEGUNDA: FACULTAD DE ELEVAR A ESCRITURA PÚBLICA

²⁴ De acuerdo con el numeral 225.3 del artículo 225 del Reglamento, las partes pueden recurrir al arbitraje ad hoc cuando las controversias deriven de procedimientos de selección cuyo valor referencial sea menor o igual a cinco millones con 00/100 soles (S/ 5 000 000,00).

Cualquiera de las partes puede elevar el presente contrato a Escritura Pública confiendo con todos los gastos que demande esta formalidad.

CLÁUSULA VIGÉSIMA TERCERA: DOMICILIO PARA EFECTOS DE LA EJECUCIÓN CONTRACTUAL

Las partes declaran el siguiente domicilio para efecto de las notificaciones que se realicen durante la ejecución del presente contrato:

DOMICILIO DE LA ENTIDAD: [.....]

DOMICILIO DEL CONTRATISTA: [CONSIGNAR EL DOMICILIO SEÑALADO POR EL POSTOR GANADOR DE LA BUENA PRO AL PRESENTAR LOS REQUISITOS PARA EL PERFECCIONAMIENTO DEL CONTRATO]

La variación del domicilio aquí declarado de alguna de las partes debe ser comunicada a la otra parte, formalmente y por escrito, con una anticipación no menor de quince (15) días calendario.

De acuerdo con las bases integradas, la oferta y las disposiciones del presente contrato, las partes lo firman por duplicado en señal de conformidad en la ciudad de [.....] al [CONSIGNAR FECHA].

"LA ENTIDAD"

"EL CONTRATISTA"

Importante

Este documento puede firmarse digitalmente si ambas partes cuentan con firma digital, según la Ley N° 27269, Ley de Firmas y Certificados Digitales²⁵.

²⁵ Para mayor información sobre la normativa de firmas y certificados digitales ingresar a: <https://www.indecopi.gob.pe/web/firmas-digitales/firmar-y-certificados-digitales>

CAPÍTULO VI

CONSTANCIA DE PRESTACIÓN DE EJECUCIÓN DE OBRA

De conformidad con el artículo 169 del Reglamento, se deja expresa constancia de la culminación de la prestación derivada del contrato mencionado en el numeral 3 del presente documento.

1	DATOS DEL DOCUMENTO		Número del documento	
			Fecha de emisión del documento	
2	DATOS DEL CONTRATISTA			
	Nombre, denominación o razón social			
	RUC			
	EN CASO EL CONTRATISTA SEA UN CONSORCIO, ADEMÁS SE DEBERÁ REGISTRAR LA SIGUIENTE INFORMACIÓN:			
	Nombre o razón social del integrante del consorcio	RUC	%	Descripción de las obligaciones
3	DATOS DEL CONTRATO			
	Número del contrato			
	Tipo y número del procedimiento de selección			
	Descripción del objeto del contrato			
	Fecha de suscripción del contrato			
	Monto del contrato			
4	DATOS DE LA OBRA			
	Denominación de la obra			
	Ubicación de la obra (Región, Provincia y Distrito)			
	Nombres y apellidos del Supervisor de la Obra			
	Plazo original		días calendario	
	Ampliación(es) de plazo		días calendario	
	Total plazo		días calendario	
	Fecha de culminación de la obra			
	Fecha de recepción de la obra			
	Fecha de liquidación de la obra			
	Número de adicionales de obra			
	Monto total de los adicionales			
	Número de deductivos			
	Monto total de los deductivos			
	Monto total de la obra (sólo componente de obra)			

5	APLICACIÓN DE PENALIDADES		Monto de las penalidades por mora	
			Monto de otras penalidades	
			Monto total de las penalidades aplicadas	
6	SOLUCIÓN DE CONTROVERSIAS DEL CONTRATO		Junta de Resolución de Disputas	Si
			Arbitraje	Si
			N° de arbitrajes	No
7	DATOS DE LA ENTIDAD		Nombre de la Entidad	
			RUC de la Entidad	
			Nombres y apellidos del funcionario que emite la constancia	
			Cargo que ocupa en la Entidad	
			Teléfono de contacto	
8	NOMBRE, FIRMA Y SELLO DEL FUNCIONARIO COMPETENTE			

ANEXOS

ANEXO N° 1

DECLARACIÓN JURADA DE DATOS DEL POSTOR

Señores
COMITÉ DE SELECCION
ADJUDICACIÓN SIMPLIFICADA N° 005-2023-MD/JCS-PRIMERA CONVOCATORIA
Presente.-

El que se suscribe, [.....], postor y/o Representante Legal de [CONSIGNAR EN CASO DE SER PERSONA JURIDICA], identificado con [CONSIGNAR TIPO DE DOCUMENTO DE IDENTIDAD] N° [CONSIGNAR NÚMERO DE DOCUMENTO DE IDENTIDAD], con poder inscrito en la localidad de [CONSIGNAR EN CASO DE SER PERSONA JURIDICA] en la Ficha N° [CONSIGNAR EN CASO DE SER PERSONA JURIDICA] Asiento N° [CONSIGNAR EN CASO DE SER PERSONA JURIDICA], **DECLARO BAJO JURAMENTO** que la siguiente información se sujeta a la verdad:

Nombre, Denominación o Razón Social :			
Domicilio Legal :			
RUC :	Teléfono(s) :		
MYPE ²⁶	SI		No
Correo electrónico :			

Autorización de notificación por correo electrónico:

Autorizo que se notifiquen al correo electrónico indicado las siguientes actuaciones:

1. Solicitud de reducción de la oferta económica.
2. Solicitud de subsanación de los requisitos para perfeccionar el contrato.
3. Solicitud para presentar los documentos para perfeccionar el contrato, según orden de prelación, de conformidad con lo previsto en el artículo 141 del Reglamento.
4. Respuesta a la solicitud de acceso al expediente de contratación.

Asimismo, me comprometo a renitir la confirmación de recepción, en el plazo máximo de dos (2) días hábiles de recibida la comunicación.

[CONSIGNAR CIUDAD Y FECHA]

.....
Firma, Nombres y Apellidos del postor o
Representante legal, según corresponda

Importante

La notificación dirigida a la dirección de correo electrónico consignada se entenderá válidamente efectuada cuando la Entidad reciba acuse de recepción.

²⁶ Esta información será verificada por la Entidad en la página web del Ministerio de Trabajo y Promoción del Empleo en la sección consulta de empresas acreditadas en el REMYPE en el link <http://mww2.trabajo.gob.pe/servicios-en-linea-2-2/> y se tendrá en consideración, en caso el postor ganador de la buena pro solicite la retención del diez por ciento (10%) del monto del contrato, en calidad de garantía de fiel cumplimiento, según las condiciones previstas en el numeral 149.4 del artículo 149 y numeral 151.3 del artículo 151 del Reglamento. Asimismo, dicha información se tendrá en cuenta en caso de empate, conforme a lo previsto en el artículo 91 del Reglamento.

Importante

Cuando se trate de consorcios, la declaración jurada es la siguiente:

ANEXO N° 1

DECLARACIÓN JURADA DE DATOS DEL POSTOR

Señores
COMITÉ DE SELECCION
ADJUDICACION SIMPLIFICADA N° 005-2023-MD/JCS-PRIMERA CONVOCATORIA
Presente.-

El que se suscribe, [.....], representante común del consorcio [CONSIGNAR EL NOMBRE DEL CONSORCIO], identificado con [CONSIGNAR TIPO DE DOCUMENTO DE IDENTIDAD] N° [CONSIGNAR NÚMERO DE DOCUMENTO DE IDENTIDAD], DECLARO BAJO JURAMENTO que la siguiente información se sujeta a la verdad:

Datos del consorciado 1	
Nombre, Denominación o Razón Social :	
Domicilio Legal :	
RUC :	
MYPE ²⁷	
Correo electrónico :	
Datos del consorciado 2	
Nombre, Denominación o Razón Social :	
Domicilio Legal :	
RUC :	
MYPE ²⁸	
Correo electrónico :	
Datos del consorciado ...	
Nombre, Denominación o Razón Social :	
Domicilio Legal :	
RUC :	
MYPE ²⁹	
Correo electrónico :	

Autorización de notificación por correo electrónico:

Correo electrónico del consorcio: _____

²⁷ Esta información será verificada por la Entidad en la página web del Ministerio de Trabajo y Promoción del Empleo en la sección consulta de empresas acreditadas en el REMYPE en el link <http://www2.trabajo.gob.pe/servicios-en-linea-2-2/> y se tendrá en consideración, en caso el consorcio ganador de la buena pro solicite la retención del diez por ciento (10%) del monto del contrato, en calidad de garantía de fiel cumplimiento, según las condiciones previstas en el numeral 149.4 del artículo 149 y numeral 151.3 del artículo 151 del Reglamento. Asimismo, dicha información se tendrá en cuenta en caso de empate, conforme a lo previsto en el artículo 91 del Reglamento. Para dichos efectos, todos los integrantes del consorcio deben acreditar la condición de micro o pequeña empresa.

²⁸ Ibidem.

²⁹ Ibidem.

Autorizo que se notifiquen al correo electrónico indicado las siguientes actuaciones:

1. Solicitud de reducción de la oferta económica.
2. Solicitud de subsanación de los requisitos para perfeccionar el contrato.
3. Solicitud para presentar los documentos para perfeccionar el contrato, según orden de prelación, de conformidad con lo previsto en el artículo 141 del Reglamento.
4. Respuesta a la solicitud de acceso al expediente de contratación.

Asimismo, me comprometo a renirir la confirmación de recepción, en el plazo máximo de dos (2) días hábiles de recibida la comunicación.

[CONSIGNAR CIUDAD Y FECHA]

Firma, Nombres y Apellidos del representante
común del consorcio

Importante

La notificación dirigida a la dirección de correo electrónico consignada se entenderá válidamente efectuada cuando la Entidad reciba acuse de recepción.

ANEXO N° 2

DECLARACIÓN JURADA
(ART. 52 DEL REGLAMENTO DE LA LEY DE CONTRATACIONES DEL ESTADO)

Señores
COMITÉ DE SELECCION
ADJUDICACION SIMPLIFICADA N° 005-2023-MDJCS-PRIMERA CONVOCATORIA
Presente.-

Mediante el presente el suscrito, postor y/o Representante Legal de [CONSIGNAR EN CASO DE SER PERSONA JURIDICA], declaro bajo juramento:

- i. No haber incurrido y me obligo a no incurrir en actos de corrupción, así como a respetar el principio de integridad.
- ii. No tener impedimento para postular en el procedimiento de selección ni para contratar con el Estado, conforme al artículo 11 de la Ley de Contrataciones del Estado.
- iii. Conocer las sanciones contenidas en la Ley de Contrataciones del Estado y su Reglamento, así como las disposiciones aplicables de la Ley N° 27444, Ley del Procedimiento Administrativo General.
- iv. Participar en el presente proceso de contratación en forma independiente sin mediar consulta, comunicación, acuerdo, arreglo o convenio con ningún proveedor, y, conocer las disposiciones del Decreto Legislativo N° 1034, Decreto Legislativo que aprueba la Ley de Represión de Conductas Anticompetitivas.
- v. Conocer, aceptar y someterme a las bases, condiciones y reglas del procedimiento de selección.
- vi. Ser responsable de la veracidad de los documentos e información que presento en el presente procedimiento de selección.
- vii. Comprometirme a mantener la oferta presentada durante el procedimiento de selección y a perfeccionar el contrato, en caso de resultar favorecido con la buena pro.

[CONSIGNAR CIUDAD Y FECHA]

.....
Firma, Nombres y Apellidos del postor o
Representante legal, según corresponda

Importante

En el caso de consorcios, cada integrante debe presentar esta declaración jurada, salvo que sea presentada por el representante común del consorcio.

ANEXO N° 3

DECLARACIÓN JURADA DE CUMPLIMIENTO DEL EXPEDIENTE TÉCNICO

Señores
COMITÉ DE SELECCION
ADJUDICACION SIMPLIFICADA N° 005-2023-MDJCS-PRIMERA CONVOCATORIA
Presente.-

Es grato dirigirme a usted, para hacer de su conocimiento que luego de haber examinado las bases y demás documentos del procedimiento de la referencia y, conociendo todos los alcances y las condiciones detalladas en dichos documentos, el postor que suscribe ofrece la ejecución de la obra [CONSIGNAR EL OBJETO DE LA CONVOCATORIA], de conformidad con el respectivo Expediente Técnico y las demás condiciones que se indican en el numeral 3.1 del Capítulo III de la sección específica de las bases y los documentos del procedimiento.

[CONSIGNAR CIUDAD Y FECHA]

.....
Firma, Nombres y Apellidos del postor o
Representante legal o común, según corresponda

ANEXO N° 4

DECLARACIÓN JURADA DE PLAZO DE EJECUCIÓN DE LA OBRA

Señores
COMITÉ DE SELECCION
ADJUDICACIÓN SIMPLIFICADA N° 005-2023-MDJCS-PRIMERA CONVOCATORIA
Presente.-

Mediante el presente, con pleno conocimiento de las condiciones que se exigen en las bases del procedimiento de la referencia, me comprometo a ejecutar la obra [CONSIGNAR LA DENOMINACIÓN DE LA CONVOCATORIA] en el plazo de [CONSIGNAR EL PLAZO OFERTADO, EL CUAL DEBE SER EXPRESADO EN DÍAS CALENDARIO] días calendario.

[CONSIGNAR CIUDAD Y FECHA]

.....
Firma, Nombres y Apellidos del postor o
Representante legal o común, según corresponda

Importante para la Entidad

- Cuando en el expediente de contratación establezca que la obra debe ejecutarse bajo la modalidad de ejecución llave en mano, considerar lo siguiente, según corresponda

"Mediante el presente, con pleno conocimiento de las condiciones que se exigen en las bases del procedimiento de la referencia, me comprometo a ejecutar la obra [CONSIGNAR LA DENOMINACIÓN DE LA CONVOCATORIA], su equipamiento, mobiliario y montaje hasta la puesta en servicio, en el plazo de [CONSIGNAR EL PLAZO OFERTADO, EL CUAL DEBE ESTAR EXPRESADO EN DÍAS CALENDARIO] días calendario." 30

"Mediante el presente, con pleno conocimiento de las condiciones que se exigen en las bases del procedimiento de la referencia, me comprometo a ejecutar la obra [CONSIGNAR LA DENOMINACIÓN DE LA CONVOCATORIA], su equipamiento, mobiliario y montaje hasta la puesta en servicio, en el plazo de [CONSIGNAR EL PLAZO OFERTADO, EL CUAL DEBE ESTAR EXPRESADO EN DÍAS CALENDARIO] días calendario, y la ejecución de la operación asistida de la obra en el plazo de [CONSIGNAR EL PLAZO OFERTADO DE LA PRESTACIÓN ASISTIDA DE LA OBRA, EL CUAL DEBE ESTAR EXPRESADO EN DÍAS CALENDARIO] días calendario." 31

Incluir las disposiciones, según corresponda. Una vez culminada la elaboración de las bases, las notas que no se incorporen deben ser eliminadas.

30 Este párrafo debe ser incluido en el caso de obras que se ejecuten bajo la modalidad de ejecución llave en mano que incluya operación asistida.

31 Este párrafo debe ser incluido en el caso de obras que se ejecuten bajo la modalidad de ejecución llave en mano que incluya operación asistida.

ANEXO N° 5

PROMESA DE CONSORCIO

(Sólo para el caso en que un consorcio se presente como postor)

Señores
COMITÉ DE SELECCION
ADJUDICACIÓN SIMPLIFICADA N° 005-2023-MDJCS-PRIMERA CONVOCATORIA
Presente.-

Los suscritos declaramos expresamente que hemos convenido en forma irrevocable, durante el lapso que dure el procedimiento de selección, para presentar una oferta conjunta a la ADJUDICACIÓN SIMPLIFICADA N° [CONSIGNAR NOMENCLATURA DEL PROCEDIMIENTO].

Asimismo, en caso de obtener la buena pro, nos comprometemos a formalizar el contrato de consorcio, de conformidad con lo establecido por el artículo 140 del Reglamento de la Ley de Contrataciones del Estado, bajo las siguientes condiciones:

a) Integrantes del consorcio

1. [NOMBRE, DENOMINACIÓN O RAZÓN SOCIAL DEL CONSORCIADO 1].
2. [NOMBRE, DENOMINACIÓN O RAZÓN SOCIAL DEL CONSORCIADO 2].

b) Designamos a [CONSIGNAR NOMBRES Y APELLIDOS DEL REPRESENTANTE COMÚN], identificado con [CONSIGNAR TIPO DE DOCUMENTO DE IDENTIDAD] N° [CONSIGNAR NÚMERO DE DOCUMENTO DE IDENTIDAD], como representante común del consorcio para efectos de participar en todos los actos referidos al procedimiento de selección, suscripción y ejecución del contrato correspondiente con [CONSIGNAR NOMBRE DE LA ENTIDAD].

Asimismo, declaramos que el representante común del consorcio no se encuentra impedido, inhabilitado ni suspendido para contratar con el Estado.

c) Fijamos nuestro domicilio legal común en [.....].

d) Las obligaciones que corresponden a cada uno de los integrantes del consorcio son las siguientes:

1. OBLIGACIONES DE [NOMBRE, DENOMINACIÓN O RAZÓN SOCIAL DEL CONSORCIADO 1] [%] 32

[DESCRIBIR LAS OBLIGACIONES DEL CONSORCIADO 1]

2. OBLIGACIONES DE [NOMBRE, DENOMINACIÓN O RAZÓN SOCIAL DEL CONSORCIADO 2] [%] 33

[DESCRIBIR LAS OBLIGACIONES DEL CONSORCIADO 2]

TOTAL OBLIGACIONES

100% 34

32 Consignar únicamente el porcentaje total de las obligaciones, el cual debe ser expresado en número entero, sin decimales.

33 Consignar únicamente el porcentaje total de las obligaciones, el cual debe ser expresado en número entero, sin decimales.

34 Este porcentaje corresponde a la suma de los porcentajes de las obligaciones de cada uno de los integrantes del consorcio.

[CONSIGNAR CIUDAD Y FECHA]

.....
Consortiado 1
Nombres, apellidos y firma del Consortiado 1
o de su Representante Legal
Tipo y N° de Documento de Identidad

.....
Consortiado 2
Nombres, apellidos y firma del Consortiado 2
o de su Representante Legal
Tipo y N° de Documento de Identidad

Importante

De conformidad con el artículo 52 del Reglamento, las firmas de los integrantes del consorcio deben ser legalizadas.

ANEXO N° 6
PRECIO DE LA OFERTA
ITEM N° [INDICAR NUMERO]

Señores
COMITÉ DE SELECCION
ADJUDICACION SIMPLIFICADA N° 005-2023-MD/JCS- PRIMERA CONVOCATORIA
Presente:-

Es grato dirigirme a usted, para hacer de su conocimiento que, de acuerdo con las bases, mi oferta es la siguiente:

INCLUIR LA ESTRUCTURA DEL PRESUPUESTO DE OBRA, A FIN DE QUE EL POSTOR CONSIGNE LOS PRECIOS UNITARIOS Y EL PRECIO TOTAL DE SU OFERTA, TAL COMO SE MUESTRA DE MANERA REFERENCIAL EN EL SIGUIENTE EJEMPLO:

N° ITEM	PARTIDA	UNIDAD	METRADO	PU	SUB TOTAL
1	Total costo directo (A)				
2	Gastos generales				
2.1	Gastos fijos				
2.2	Gastos variables				
	Total gastos generales (B)				
3	Utilidad (C)				
	SUBTOTAL (A+B+C)				
4	IGV ²⁵				
5	Monto total de la oferta				

...]

El precio de la oferta en [CONSIGNAR LA MONEDA DE LA CONVOCATORIA] incluye todos los tributos, seguros, transporte, inspecciones, pruebas y, de ser el caso, los costos laborales conforme a la legislación vigente, así como cualquier otro concepto que pueda tener incidencia sobre el costo de la obra a ejecutar, excepto la de aquellos postores que gocen de alguna exoneración legal, no incluirán en el precio de su oferta los tributos respectivos.

[CONSIGNAR CIUDAD Y FECHA]

.....
Firma, Nombres y Apellidos del postor o
Representante legal o común, según corresponda

Importante

- En caso que el postor reduzca su oferta, según lo previsto en el artículo 68 del Reglamento, debe presentar nuevamente este Anexo.
- El postor que goce de alguna exoneración legal, debe indicar que su oferta no incluye el tributo materia de la exoneración, debiendo incluir el siguiente texto:

²⁵ Para el cálculo del IGV, aplica el redondeo previsto en la Resolución de Superintendencia SUNAT N° 025-2000/SUNAT o norma que la reemplaze. En ese sentido, el porcentaje se calcula considerando dos (2) decimales. Para efectos del redondeo: i) Si el primer decimal siguiente es inferior a cinco (5), el valor permanecerá igual, suprimiéndose los decimales posteriores y ii) Si el primer decimal siguiente es igual o superior a cinco (5), el valor será incrementado en un centésimo.

"Mi oferta no incluye [CONSIGNAR EL TRIBUTO MATERIA DE LA EXONERACIÓN]"

- El análisis de precios unitarios y el detalle de los gastos generados fijos y variables no se presentan en la oferta, sino para el perfeccionamiento del contrato.

Importante para la Entidad

- A fin de facilitar la labor del órgano encargado de las contrataciones o comité de selección, según corresponda, se recomienda publicar conjuntamente con las bases un archivo en Excel del presupuesto de la obra conforme el expediente técnico a fin de que los postores puedan utilizarlo al momento de elaborar su oferta. En tal caso, consignar lo siguiente:

"Adicionalmente al documento escaneado del presente anexo, el postor puede adjuntar el archivo en Excel del presupuesto de la obra (que fue publicado conjuntamente con las bases), completando la información que sustenta el precio de su oferta. En caso de divergencia prevalece el documento escaneado del precio de la oferta."

- En caso de procedimientos según relación de ítems, consignar lo siguiente:

"El postor debe presentar el precio de su oferta en forma independiente, en los ítems que se presente".

- En caso de contratación de obras por paquete, consignar lo siguiente:

"El postor debe presentar el precio de su oferta con el detalle de cada obra incluida en el paquete".

- En caso de contrataciones que conlleven la ejecución de prestaciones accesorias, consignar lo siguiente:

"El postor debe detallar en el precio de su oferta, el monto correspondiente a la prestación principal y las prestaciones accesorias".

- Si durante la fase de actos preparatorios, las Entidades advierten que es posible la participación de proveedores que gozan del beneficio de la exoneración del IGV prevista en la Ley N° 27037, Ley de Promoción de la Inversión en la Amazonía, consignar lo siguiente:

"La oferta de los postores que presenten la Declaración Jurada de cumplimiento de condiciones para la aplicación de la exoneración del IGV (Anexo N° 7), debe encontrarse dentro de los límites del valor referencial sin IGV".

Incluir las disposiciones, según corresponda. Una vez culminada la elaboración de las bases, las notas que no se incorporen deben ser eliminadas

ANEXO N° 9

DECLARACIÓN JURADA (NUMERAL 49.4 DEL ARTICULO 49 DEL REGLAMENTO)

Señores
COMITÉ DE SELECCIÓN
ADJUDICACION SIMPLIFICADA N° 005-2023-MDJCS- PRIMERA CONVOCATORIA
Presente.-

Mediante el presente el suscrito, postor y/o Representante Legal de [CONSIGNAR EN CASO DE SER PERSONA JURÍDICA], declaro que la experiencia que acredito de la empresa [CONSIGNAR LA DENOMINACIÓN DE LA PERSONA JURÍDICA] como consecuencia de una reorganización societaria, no se encuentra en el supuesto establecido en el numeral 49.4 del artículo 49 del Reglamento.

[CONSIGNAR CIUDAD Y FECHA]

.....
Firma, Nombres y Apellidos del postor o
Representante legal, según corresponda

Importante

A efectos de cautelar la veracidad de esta declaración, el postor puede verificar la información de la Relación de Proveedores Sancionados por el Tribunal de Contrataciones del Estado con Sanción Vigente en <http://portal.osce.gob.pe/mp/content/relación-de-proveedores-sancionados>.

También le asiste dicha facultad al órgano encargado de las contrataciones o al órgano de la Entidad al que se le haya asignado la función de verificación de la oferta presentada por el postor ganador de la buena pro.

Señores:
COMITÉ DE SELECCION
ADJUDICACION SIMPLIFICADA N° 005-2023-MD/JCS-PRIMERA CONVOCATORIA
Presente.-

[illegible][illegible]

²³ El tipo de cambio venta debe corresponder al publicado por la SBS correspondiente a la fecha de suscripción del contrato.

4) **Consiguar en la moneda establecida para el valor referencial**

Firma, Nombres y Apellidos del postor o Representante legal o común, según corresponda

Representante legal o comun, segun corresponda

Nº	CLIENTE	OBJETO DEL CONTRATO	Nº CONTRATO	FECHA DEL CONTRATO ^{1a}	FECHA DE RECEPCIÓN DE LA OBRA	EXPERIENCIA PREVIAMENTE DE ^{2a}	MONEDA	IMPORTE ^{3a}	TIPO DE CAMBIO VENTA ^{3a}	MONTO FACTURADO ACUMULADO
7										
8										
9										
10										
TOTAL										

ANEXO N° 11

SOLICITUD DE BONIFICACIÓN DEL CINCO POR CIENTO (5%) POR TENER LA CONDICIÓN DE MICRO Y PEQUEÑA EMPRESA

Señores
COMITÉ DE SELECCION
ADJUDICACION SIMPLIFICADA N° 005-2023-MD/JCS-PRIMERA CONVOCATORIA
Presente.-

Mediante el presente el suscrito, postor y/o Representante legal de [CONSIGNAR EN CASO DE SER PERSONA JURÍDICA], solicito la asignación de la bonificación del cinco por ciento (5%) sobre el puntaje total obtenido, debido a que mi representada cuenta con la condición de micro y pequeña empresa.

[CONSIGNAR CIUDAD Y FECHA]

.....
Firma, Nombres y Apellidos del postor o
Representante legal o común, según corresponda

Importante

- Para asignar la bonificación, el órgano encargado de las contrataciones o comité de selección, según corresponda, verifica la página web del Ministerio de Trabajo y Promoción del Empleo en la sección consulta de empresas acreditadas en el REMYPE en el link <http://www2.trabajo.gob.pe/servicios-en-linea-2-2/>.
- Para que un consorcio pueda acceder a la bonificación, cada uno de sus integrantes debe cumplir con la condición de micro y pequeña empresa.

73

ANEXO N° 12

AUTORIZACIÓN DE NOTIFICACIÓN DE LA DECISIÓN DE LA ENTIDAD SOBRE LA SOLICITUD DE AMPLIACIÓN DE PLAZO MEDIANTE MEDIOS ELECTRÓNICOS DE COMUNICACIÓN

(DOCUMENTO A PRESENTAR EN EL PERFECCIONAMIENTO DEL CONTRATO)

Señores
COMITÉ DE SELECCION
ADJUDICACION SIMPLIFICADA N° 005-2023-MD/JCS-PRIMERA CONVOCATORIA
Presente.-

El que se suscribe, [...], postor adjudicado y/o Representante Legal de [CONSIGNAR EN CASO DE SER PERSONA JURÍDICA], identificado con [CONSIGNAR TIPO DE DOCUMENTO DE IDENTIDAD] N° [CONSIGNAR NÚMERO DE DOCUMENTO DE IDENTIDAD], autorizo que durante la ejecución del contrato se me notifique al correo electrónico [INDICAR EL CORREO ELECTRÓNICO] lo siguiente:

- ✓ Notificación de la decisión de la Entidad respecto a la solicitud de ampliación de plazo.

[CONSIGNAR CIUDAD Y FECHA]

.....
Firma, Nombres y Apellidos del postor o
Representante legal o común, según
corresponda

Importante

La notificación de la decisión de la Entidad respecto a la solicitud de ampliación de plazo se efectúa por medios electrónicos de comunicación, siempre que se cuente con la autorización correspondiente y sea posible obtener un acuse de recibo a través del mecanismo utilizado.

74