

BASES INTEGRADAS DE ADJUDICACIÓN SIMPLIFICADA PARA LA CONTRATACIÓN DEL SERVICIO DE CONSULTORÍA EN GENERAL¹

ADJUDICACIÓN SIMPLIFICADA N° N° 17-2024-FONDEPES-4

CUARTA CONVOCATORIA

CONTRATACIÓN DEL SERVICIO DE CONSULTORÍA
ELABORACIÓN DEL ESTUDIO DE MECÁNICA DE SUELOS DEL
FONDO MARINO PARA EL PROYECTO: CREACION DEL
DESEMBARCADERO PESQUERO ARTESANAL DE CERRO AZUL,
DISTRITO DE CERRO AZUL, PROVINCIA DE CAÑETE, REGION LIMA

¹ Estas Bases se utilizarán para la contratación del servicio de consultoría en general. Para tal efecto, se deberá tener en cuenta la siguiente definición:

Consultoría en general: Servicios profesionales altamente calificados.

DEBER DE COLABORACIÓN

La Entidad y todo proveedor que se someta a las presentes Bases, sea como participante, postor y/o contratista, deben conducir su actuación conforme a los principios previstos en la Ley de Contrataciones del Estado.

En este contexto, se encuentran obligados a prestar su colaboración al OSCE y a la Secretaría Técnica de la Comisión de Defensa de la Libre Competencia del INDECOPI, en todo momento según corresponda a sus competencias, a fin de comunicar presuntos casos de fraude, colusión y corrupción por parte de los funcionarios y servidores de la Entidad, así como los proveedores y demás actores que participan en el proceso de contratación.

De igual forma, deben poner en conocimiento del OSCE y a la Secretaría Técnica de la Comisión de Defensa de la Libre Competencia del INDECOPI los indicios de conductas anticompetitivas que se presenten durante el proceso de contratación, en los términos del Decreto Legislativo N° 1034, "Ley de Represión de Conductas Anticompetitivas", o norma que la sustituya, así como las demás normas de la materia.

La Entidad y todo proveedor que se someta a las presentes Bases, sea como participante, postor y/o contratista del proceso de contratación deben permitir al OSCE o a la Secretaría Técnica de la Comisión de Defensa de la Libre Competencia del INDECOPI el acceso a la información referida a las contrataciones del Estado que sea requerida, prestar testimonio o absolución de posiciones que se requieran, entre otras formas de colaboración.

SECCIÓN GENERAL

DISPOSICIONES COMUNES DEL PROCEDIMIENTO DE SELECCIÓN

(ESTA SECCIÓN NO DEBE SER MODIFICADA EN NINGÚN EXTREMO, BAJO SANCIÓN DE NULIDAD)

CAPÍTULO I ETAPAS DEL PROCEDIMIENTO DE SELECCIÓN

1.1. REFERENCIAS

Cuando en el presente documento se mencione la palabra Ley, se entiende que se está haciendo referencia a la Ley N° 30225, Ley de Contrataciones del Estado, y cuando se mencione la palabra Reglamento, se entiende que se está haciendo referencia al Reglamento de la Ley de Contrataciones del Estado aprobado por Decreto Supremo N° 344-2018-EF.

Las referidas normas incluyen sus respectivas modificaciones, de ser el caso.

1.2. CONVOCATORIA

Se realiza a través de su publicación en el SEACE de conformidad con lo señalado en el artículo 54 del Reglamento, en la fecha señalada en el calendario del procedimiento de selección, debiendo adjuntar las bases y resumen ejecutivo.

1.3. REGISTRO DE PARTICIPANTES

El registro de participantes se realiza conforme al artículo 55 del Reglamento. En el caso de un consorcio, basta que se registre uno (1) de sus integrantes.

Importante

- *Para registrarse como participante en un procedimiento de selección convocado por las Entidades del Estado Peruano, es necesario que los proveedores cuenten con inscripción vigente y estar habilitados ante el Registro Nacional de Proveedores (RNP) que administra el Organismo Supervisor de las Contrataciones del Estado (OSCE). Para obtener mayor información, se puede ingresar a la siguiente dirección electrónica: www.rnp.gob.pe.*
- *Los proveedores que deseen registrar su participación deben ingresar al SEACE utilizando su Certificado SEACE (usuario y contraseña). Asimismo, deben observar las instrucciones señaladas en el documento de orientación "Guía para el registro de participantes electrónico" publicado en <https://www2.seace.gob.pe/>.*
- *En caso los proveedores no cuenten con inscripción vigente en el RNP y/o se encuentren inhabilitados o suspendidos para ser participantes, postores y/o contratistas, el SEACE restringirá su registro, quedando a potestad de estos intentar nuevamente registrar su participación en el procedimiento de selección en cualquier otro momento, dentro del plazo establecido para dicha etapa, siempre que haya obtenido la vigencia de su inscripción o quedado sin efecto la sanción que le impuso el Tribunal de Contrataciones del Estado.*

1.4. FORMULACIÓN DE CONSULTAS Y OBSERVACIONES A LAS BASES

La formulación de consultas y observaciones a las bases se efectúa de conformidad con lo establecido en los numerales 72.1 y 72.2 del artículo 72 del Reglamento, así como el literal a) del artículo 89 del Reglamento.

Importante

No pueden formularse consultas ni observaciones respecto del contenido de una ficha de homologación aprobada. Las consultas y observaciones que se formulen sobre el particular, se tienen como no presentadas.

1.5. ABSOLUCIÓN DE CONSULTAS, OBSERVACIONES E INTEGRACIÓN DE BASES

La absolución de consultas, observaciones e integración de las bases se realizan conforme a las disposiciones previstas en el numeral 72.4 del artículo 72 y el literal a) del artículo 89 del Reglamento.

Importante

- *No se absolverán consultas y observaciones a las bases que se presenten en forma física.*
- *Cuando exista divergencia entre lo indicado en el pliego de absolución de consultas y observaciones y la integración de bases, prevalece lo absuelto en el referido pliego; sin perjuicio, del deslinde de responsabilidades correspondiente.*

1.6. FORMA DE PRESENTACIÓN DE OFERTAS

Las ofertas se presentan conforme lo establecido en el artículo 59 y en el artículo 90 del Reglamento.

Las declaraciones juradas, formatos o formularios previstos en las bases que conforman la oferta deben estar debidamente firmados por el postor (firma manuscrita o digital, según la Ley N° 27269, Ley de Firmas y Certificados Digitales²). Los demás documentos deben ser visados por el postor. En el caso de persona jurídica, por su representante legal, apoderado o mandatario designado para dicho fin y, en el caso de persona natural, por este o su apoderado. No se acepta el pegado de la imagen de una firma o visto. Las ofertas se presentan foliadas.

Importante

- *Los formularios electrónicos que se encuentran en el SEACE y que los proveedores deben llenar para presentar sus ofertas, tienen carácter de declaración jurada.*
- *En caso la información contenida en los documentos escaneados que conforman la oferta no coincida con lo declarado a través del SEACE, prevalece la información declarada en los documentos escaneados.*
- *No se tomarán en cuenta las ofertas que se presenten en físico a la Entidad.*

1.7. PRESENTACIÓN Y APERTURA DE OFERTAS

El participante presentará su oferta de manera electrónica a través del SEACE, desde las 00:01 horas hasta las 23:59 horas del día establecido para el efecto en el cronograma del procedimiento; adjuntando el archivo digitalizado que contenga los documentos que conforman la oferta de acuerdo a lo requerido en las bases.

El participante debe verificar antes de su envío, bajo su responsabilidad, que el archivo pueda ser descargado y su contenido sea legible.

Importante

Los integrantes de un consorcio no pueden presentar ofertas individuales ni conformar más de un consorcio en un procedimiento de selección, o en un determinado ítem cuando se trate de procedimientos de selección según relación de ítems.

En la apertura electrónica de la oferta técnica, el órgano encargado de las contrataciones o el comité de selección, según corresponda, verifica la presentación de lo exigido en la sección específica de las bases de conformidad con el numeral 81.2 del artículo 81 del Reglamento y

² Para mayor información sobre la normativa de firmas y certificados digitales ingresar a: <https://www.indecopi.gob.pe/web/firmas-digitales/firmar-y-certificados-digitales>

determina si las ofertas responden a las características y/o requisitos y condiciones de los Términos de Referencia, detallados en la sección específica de las bases. De no cumplir con lo requerido, la oferta se considera no admitida.

1.8. CALIFICACIÓN Y EVALUACIÓN DE LAS OFERTAS

La calificación y evaluación de los postores se realiza conforme los requisitos de calificación y factores de evaluación que se indican en la sección específica de las bases.

La evaluación técnica y económica se realiza sobre la base de:

Oferta técnica : 100 puntos
Oferta económica : 100 puntos

1.8.1 CALIFICACIÓN DE LAS OFERTAS TÉCNICAS

La calificación de las ofertas técnicas se realiza conforme a lo establecido en el numeral 82.1 del artículo 82 del Reglamento.

1.8.2 EVALUACIÓN DE LAS OFERTAS TÉCNICAS

La evaluación de las ofertas técnicas se realiza conforme a lo establecido en los numerales 82.2 y 82.3 del artículo 82 del Reglamento.

1.8.3 APERTURA Y EVALUACIÓN DE OFERTAS ECONÓMICAS

El órgano encargado de las contrataciones o el comité de selección, según corresponda, evalúa las ofertas económicas y determina el puntaje total de las ofertas de conformidad con el artículo 83 del Reglamento así como los coeficientes de ponderación previstos en la sección específica de las bases.

Importante

En el caso de contratación de consultorías que se presten fuera de la provincia de Lima y Callao, cuyo valor estimado no supere los doscientos mil Soles (S/ 200,000.00), a solicitud del postor se asigna una bonificación equivalente al diez por ciento (10%) sobre el puntaje total obtenido por los postores con domicilio en la provincia donde prestará el servicio, o en las provincias colindantes, sean o no pertenecientes al mismo departamento o región. El domicilio es el consignado en la constancia de inscripción ante el RNP³. Lo mismo aplica en el caso de procedimientos de selección por relación de ítems, cuando algún ítem no supera el monto señalado anteriormente.

1.9. SUBSANACIÓN DE LAS OFERTAS

La subsanación de las ofertas se sujeta a lo establecido en el artículo 60 del Reglamento. El plazo que se otorgue para la subsanación no puede ser inferior a un (1) día hábil.

La solicitud de subsanación se realiza de manera electrónica a través del SEACE y será remitida al correo electrónico consignado por el postor al momento de realizar su inscripción en el RNP, siendo su responsabilidad el permanente seguimiento de las notificaciones a dicho correo. La notificación de la solicitud se entiende efectuada el día de su envío al correo electrónico.

³ La constancia de inscripción electrónica se visualizará en el portal web del Registro Nacional de Proveedores: www.rnp.gob.pe

La presentación de las subsanaciones se realiza a través del SEACE. No se tomará en cuenta la subsanación que se presente en físico a la Entidad.

1.10. OTORGAMIENTO DE LA BUENA PRO

La buena pro se otorga luego de la evaluación correspondiente según lo indicado en el numeral 1.8.3 de la presente sección.

Previo al otorgamiento de la buena pro, el órgano encargado de las contrataciones o el comité de selección, según corresponda, aplica lo dispuesto en el artículo 68 del Reglamento, sobre el rechazo de las ofertas, de ser el caso.

En el supuesto que dos (2) o más ofertas empaten, el otorgamiento de la buena pro se efectúa observando estrictamente el orden señalado en el numeral 91.2 del artículo 91 del Reglamento.

El desempate mediante sorteo se realiza de manera electrónica a través del SEACE.

Definida la oferta ganadora, el órgano encargado de las contrataciones o el comité de selección, según corresponda, otorga la buena pro, mediante su publicación en el SEACE, incluyendo el cuadro comparativo y las actas debidamente motivadas de los resultados de la admisión, no admisión, calificación, descalificación, evaluación, rechazo y el otorgamiento de la buena pro.

1.11. CONSENTIMIENTO DE LA BUENA PRO

Cuando se hayan presentado dos (2) o más ofertas, el consentimiento de la buena pro se produce a los cinco (5) días hábiles siguientes de la notificación de su otorgamiento, sin que los postores hayan ejercido el derecho de interponer el recurso de apelación.

En caso que se haya presentado una sola oferta, el consentimiento de la buena pro se produce el mismo día de la notificación de su otorgamiento.

El consentimiento del otorgamiento de la buena pro se publica en el SEACE al día hábil siguiente de producido.

Importante

Una vez consentido el otorgamiento de la buena pro, el órgano encargado de las contrataciones o el órgano de la Entidad al que se haya asignado tal función realiza la verificación de la oferta presentada por el postor ganador de la buena pro conforme lo establecido en el numeral 64.6 del artículo 64 del Reglamento.

CAPÍTULO II SOLUCIÓN DE CONTROVERSIAS DURANTE EL PROCEDIMIENTO DE SELECCIÓN

2.1. RECURSO DE APELACIÓN

A través del recurso de apelación se pueden impugnar los actos dictados durante el desarrollo del procedimiento de selección hasta antes del perfeccionamiento del contrato.

El recurso de apelación se presenta ante la Entidad convocante, y es conocido y resuelto por su Titular, cuando el valor estimado sea igual o menor a cincuenta (50) UIT. Cuando el valor estimado sea mayor a dicho monto, el recurso de apelación se presenta ante y es resuelto por el Tribunal de Contrataciones del Estado.

En los procedimientos de selección según relación de ítems, el valor estimado total del procedimiento determina ante quién se presenta el recurso de apelación.

Los actos que declaren la nulidad de oficio, la cancelación del procedimiento de selección y otros actos emitidos por el Titular de la Entidad que afecten la continuidad de este, se impugnan ante el Tribunal de Contrataciones del Estado.

Importante

- *Una vez otorgada la buena pro, el órgano encargado de las contrataciones o el comité de selección, según corresponda, está en la obligación de permitir el acceso de los participantes y postores al expediente de contratación, salvo la información calificada como secreta, confidencial o reservada por la normativa de la materia, a más tardar dentro del día siguiente de haberse solicitado por escrito.*
- *A efectos de recoger la información de su interés, los postores pueden valerse de distintos medios, tales como: (i) la lectura y/o toma de apuntes, (ii) la captura y almacenamiento de imágenes, e incluso (iii) pueden solicitar copia de la documentación obrante en el expediente, siendo que, en este último caso, la Entidad deberá entregar dicha documentación en el menor tiempo posible, previo pago por tal concepto.*
- *El recurso de apelación se presenta ante la Mesa de Partes del Tribunal o ante las oficinas desconcentradas del OSCE o en la Unidad de Trámite Documentario de la Entidad, según corresponda.*

2.2. PLAZOS DE INTERPOSICIÓN DEL RECURSO DE APELACIÓN

La apelación contra el otorgamiento de la buena pro o contra los actos dictados con anterioridad a ella se interpone dentro de los cinco (5) días hábiles siguientes de haberse notificado el otorgamiento de la buena pro.

La apelación contra los actos dictados con posterioridad al otorgamiento de la buena pro, contra la declaración de nulidad, cancelación y declaratoria de desierto del procedimiento, se interpone dentro de los cinco (5) días hábiles siguientes de haberse tomado conocimiento del acto que se desea impugnar.

CAPÍTULO III DEL CONTRATO

3.1. PERFECCIONAMIENTO DEL CONTRATO

Los plazos y el procedimiento para perfeccionar el contrato se realiza conforme a lo indicado en el artículo 141 del Reglamento.

Para perfeccionar el contrato, el postor ganador de la buena pro debe presentar los documentos señalados en el artículo 139 del Reglamento y los previstos en la sección específica de las bases.

3.2. GARANTÍAS

Las garantías que deben otorgar los postores y/o contratistas, según corresponda, son las de fiel cumplimiento del contrato y por los adelantos.

3.2.1. GARANTÍA DE FIEL CUMPLIMIENTO

Como requisito indispensable para perfeccionar el contrato, el postor ganador debe entregar a la Entidad la garantía de fiel cumplimiento del mismo por una suma equivalente al diez por ciento (10%) del monto del contrato original. Esta se mantiene vigente hasta la conformidad de la recepción de la prestación a cargo del contratista.

3.2.2. GARANTÍA DE FIEL CUMPLIMIENTO POR PRESTACIONES ACCESORIAS

En las contrataciones que conllevan la ejecución de prestaciones accesorias, tales como mantenimiento, reparación o actividades afines, se otorga una garantía adicional por una suma equivalente al diez por ciento (10%) del monto del contrato de la prestación accesorio, la misma que debe ser renovada periódicamente hasta el cumplimiento total de las obligaciones garantizadas.

Importante

- *En los contratos cuyos montos sean iguales o menores a doscientos mil Soles (S/200,000.00), no corresponde presentar garantía de fiel cumplimiento de contrato ni garantía de fiel cumplimiento por prestaciones accesorias. Dicha excepción también aplica a los contratos derivados de procedimientos de selección por relación de ítems, cuando el monto del ítem adjudicado o la sumatoria de los montos de los ítems adjudicados no superen el monto señalado anteriormente, conforme a lo dispuesto en el literal a) del artículo 152 del Reglamento.*
- *En los contratos de consultoría en general que celebren las Entidades con las micro y pequeñas empresas, estas últimas pueden otorgar como garantía de fiel cumplimiento el diez por ciento (10%) del monto del contrato, porcentaje que es retenido por la Entidad durante la primera mitad del número total de pagos a realizarse, de forma prorrateada en cada pago, con cargo a ser devuelto a la finalización del mismo, conforme lo establecen los numerales 149.4 y 149.5 del artículo 149 del Reglamento y el numeral 151.2 del artículo 151 del Reglamento.*

3.2.3. GARANTÍA POR ADELANTO

En caso se haya previsto en la sección específica de las bases la entrega de adelantos, el contratista debe presentar una garantía emitida por idéntico monto conforme a lo estipulado en el artículo 153 del Reglamento.

3.3. REQUISITOS DE LAS GARANTÍAS

Las garantías que se presenten deben ser incondicionales, solidarias, irrevocables y de realización automática en el país, al solo requerimiento de la Entidad. Asimismo, deben ser emitidas por empresas que se encuentren bajo la supervisión directa de la Superintendencia de Banca, Seguros y Administradoras Privadas de Fondos de Pensiones y que cuenten con clasificación de riesgo B o superior. Asimismo, deben estar autorizadas para emitir garantías; o estar consideradas en la última lista de bancos extranjeros de primera categoría que periódicamente publica el Banco Central de Reserva del Perú.

Importante

Corresponde a la Entidad verificar que las garantías presentadas por el postor ganador de la buena pro y/o contratista cumplan con los requisitos y condiciones necesarios para su aceptación y eventual ejecución, sin perjuicio de la determinación de las responsabilidades funcionales que correspondan.

Advertencia

Los funcionarios de las Entidades no deben aceptar garantías emitidas bajo condiciones distintas a las establecidas en el presente numeral, debiendo tener en cuenta lo siguiente:

- 1. La clasificadora de riesgo que asigna la clasificación a la empresa que emite la garantía debe encontrarse listada en el portal web de la SBS (<http://www.sbs.gob.pe/sistema-financiero/clasificadoras-de-riesgo>).*
- 2. Se debe identificar en la página web de la clasificadora de riesgo respectiva, cuál es la clasificación vigente de la empresa que emite la garantía, considerando la vigencia a la fecha de emisión de la garantía.*
- 3. Para fines de lo establecido en el artículo 148 del Reglamento, la clasificación de riesgo B, incluye las clasificaciones B+ y B.*
- 4. Si la empresa que otorga la garantía cuenta con más de una clasificación de riesgo emitida por distintas empresas listadas en el portal web de la SBS, bastará que en una de ellas cumpla con la clasificación mínima establecida en el Reglamento.*

En caso exista alguna duda sobre la clasificación de riesgo asignada a la empresa emisora de la garantía, se deberá consultar a la clasificadora de riesgos respectiva.

De otro lado, además de cumplir con el requisito referido a la clasificación de riesgo, a efectos de verificar si la empresa emisora se encuentra autorizada por la SBS para emitir garantías, debe revisarse el portal web de dicha Entidad (<http://www.sbs.gob.pe/sistema-financiero/relacion-de-empresas-que-se-encuentran-autorizadas-a-emitar-cartas-fianza>).

Los funcionarios competentes deben verificar la autenticidad de la garantía a través de los mecanismos establecidos (consulta web, teléfono u otros) por la empresa emisora.

3.4. EJECUCIÓN DE GARANTÍAS

La Entidad puede solicitar la ejecución de las garantías conforme a los supuestos contemplados en el artículo 155 del Reglamento.

3.5. ADELANTOS

La Entidad puede entregar adelantos directos al contratista, los que en ningún caso exceden en conjunto del treinta por ciento (30%) del monto del contrato original, siempre que ello haya sido previsto en la sección específica de las bases.

3.6. PENALIDADES

3.6.1. PENALIDAD POR MORA EN LA EJECUCIÓN DE LA PRESTACIÓN

En caso de retraso injustificado del contratista en la ejecución de las prestaciones objeto del contrato, la Entidad le aplica automáticamente una penalidad por mora por cada día de atraso, de conformidad con el artículo 162 del Reglamento.

3.6.2. OTRAS PENALIDADES

La Entidad puede establecer penalidades distintas a la mencionada en el numeral precedente, según lo previsto en el artículo 163 del Reglamento y lo indicado en la sección específica de las bases.

Estos dos tipos de penalidades se calculan en forma independiente y pueden alcanzar cada una un monto máximo equivalente al diez por ciento (10%) del monto del contrato vigente, o de ser el caso, del ítem que debió ejecutarse.

3.7. INCUMPLIMIENTO DEL CONTRATO

Las causales para la resolución del contrato, serán aplicadas de conformidad con el artículo 36 de la Ley y 164 del Reglamento.

3.8. PAGOS

El pago se realiza después de ejecutada la respectiva prestación, pudiendo contemplarse pagos a cuenta, según la forma establecida en la sección específica de las bases o en el contrato.

La Entidad paga las contraprestaciones pactadas a favor del contratista dentro de los diez (10) días calendario siguientes de otorgada la conformidad de los servicios, siempre que se verifiquen las condiciones establecidas en el contrato para ello, bajo responsabilidad del funcionario competente.

La conformidad se emite en un plazo máximo de quince (15) días, bajo responsabilidad del funcionario que debe emitir la conformidad.

En el caso que se haya suscrito contrato con un consorcio, el pago se realizará de acuerdo a lo que se indique en el contrato de consorcio.

Advertencia

En caso de retraso en los pagos a cuenta o pago final por parte de la Entidad, salvo que se deba a caso fortuito o fuerza mayor, esta reconoce al contratista los intereses legales correspondientes, de conformidad con el artículo 39 de la Ley y 171 del Reglamento, debiendo repetir contra los responsables de la demora injustificada.

3.9. DISPOSICIONES FINALES

Todos los demás aspectos del presente procedimiento no contemplados en las bases se regirán supletoriamente por la Ley y su Reglamento, así como por las disposiciones legales vigentes.

SECCIÓN ESPECÍFICA

CONDICIONES ESPECIALES DEL PROCEDIMIENTO DE SELECCIÓN

(EN ESTA SECCIÓN LA ENTIDAD DEBERÁ COMPLETAR LA INFORMACIÓN EXIGIDA, DE ACUERDO A LAS INSTRUCCIONES INDICADAS)

CAPÍTULO I GENERALIDADES

1.1. ENTIDAD CONVOCANTE

Nombre : FONDO NACIONAL DE DESARROLLO PESQUERO
RUC N° : 20137921601
Domicilio legal : Av. Petit Thouars N°115-Cercado de Lima
Teléfono: : 209-7700
Correo electrónico: : usuario_ufa104@fondapes.gob.pe

1.2. OBJETO DE LA CONVOCATORIA

El presente procedimiento de selección tiene por objeto la contratación del servicio de consultoría Elaboración del estudio de mecánica de suelos del fondo marino para el proyecto: Creación del Desembarcadero Pesquero Artesanal de Cerro Azul, Distrito de Cerro Azul, Provincia de Cañete, Región Lima.

1.3. EXPEDIENTE DE CONTRATACIÓN

El expediente de contratación fue aprobado mediante Formato de Solicitud de aprobación de expediente N° 023-2024-FONDEPES-OGA el 13 de junio de 2024.

1.4. FUENTE DE FINANCIAMIENTO

Recursos Ordinarios.

Importante

La fuente de financiamiento debe corresponder a aquella prevista en la Ley de Equilibrio Financiero del Presupuesto del Sector Público del año fiscal en el cual se convoca el procedimiento de selección.

1.5. SISTEMA DE CONTRATACIÓN

El presente procedimiento se rige por el sistema de SUMA ALZADA de acuerdo con lo establecido en el expediente de contratación respectivo.

1.6. ALCANCES DEL REQUERIMIENTO

El alcance de la prestación está definido en el Capítulo III de la presente sección de las bases.

1.7. PLAZO DE PRESTACIÓN DEL SERVICIO DE CONSULTORÍA

Los servicios de consultoría materia de la presente convocatoria se prestarán en el plazo de hasta los cuarenta y cinco (45) días calendario contados a partir del día siguiente de la notificación de la orden o de suscrito el contrato en concordancia con lo establecido en el expediente de contratación.

1.8. COSTO DE REPRODUCCIÓN Y ENTREGA DE BASES

Los participantes registrados tienen el derecho de recabar un ejemplar de las bases, para cuyo efecto deben cancelar S/5.00 (Cinco con 00/100 Soles en la Caja de la Entidad ubicada en Av. Petit Thouars N°115, Cercado de Lima y podrán recabarse en la Unidad Funcional de Abastecimiento, sito en Av. Petit Thouars N°115, Cercado de Lima.

Importante

El costo de entrega de un ejemplar de las bases no puede exceder el costo de su reproducción.

1.9. BASE LEGAL

- Ley N° 31953 Ley de Presupuesto del Sector Público para el Año Fiscal 2024.
- Ley N° 31954 Ley de Equilibrio Financiero del Presupuesto del Sector Público del año fiscal 2024.
- Texto Único Ordenado de la Ley N°30225, Ley de Contrataciones del Estado, aprobado mediante Decreto Supremo N°082-2019-EF.
- Decreto Supremo N°344-2018-EF, que aprueba el Reglamento de la Ley de Contrataciones con el Estado
- Directivas del OSCE
- Resoluciones emitidas por el Tribunal de Contrataciones con el Estado
- Decreto Supremo N° 004-2019-JUS, que aprueba el Texto Único Ordenado de la Ley N° 27444, Ley del Procedimiento Administrativo General
- Decreto Supremo N° 043-2003-PCM, que aprueba el Texto Único Ordenado de la Ley N° 27806, Ley de Transparencia y de Acceso a la Información Pública
- Normas Técnicas Hidrográficas SEHINAV N° 04. Elaboración de Estudios Hidro-Fluviales. HIDRONAV – 5184.
- Normas Técnicas Hidrográficas SEHINAV N° 03. Línea de Creciente Ordinaria (LCO) en los ríos navegables de la Amazonia Peruana. HIDRONAV – 5183.
- Ley N° 27806, Ley de Transparencia y de Acceso a la Información Pública.
- Decreto Supremo N° 008-2008-TR, Reglamento de la Ley MYPE.
- Código Civil.

Las referidas normas incluyen sus respectivas modificaciones, de ser el caso.

CAPÍTULO II DEL PROCEDIMIENTO DE SELECCIÓN

2.1. CALENDARIO DEL PROCEDIMIENTO DE SELECCIÓN

Según el cronograma de la ficha de selección de la convocatoria publicada en el SEACE.

Importante

De conformidad con la vigesimosegunda Disposición Complementaria Final del Reglamento, en caso la Entidad (Ministerios y sus organismos públicos, programas o proyectos adscritos) haya difundido el requerimiento a través del SEACE siguiendo el procedimiento establecido en dicha disposición, no procede formular consultas u observaciones al requerimiento.

2.2. CONTENIDO DE LAS OFERTAS

2.2.1. OFERTA TÉCNICA

La oferta contendrá, además de un índice de documentos⁴, la siguiente documentación:

2.2.1.1. Documentación de presentación obligatoria

A. Documentos para la admisión de la oferta

a.1) Declaración jurada de datos del postor. (**Anexo N° 1**)

a.2) Documento que acredite la representación de quien suscribe la oferta.

En caso de persona jurídica, copia del certificado de vigencia de poder del representante legal, apoderado o mandatario designado para tal efecto.

En caso de persona natural, copia del documento nacional de identidad o documento análogo, o del certificado de vigencia de poder otorgado por persona natural, del apoderado o mandatario, según corresponda.

En el caso de consorcios, este documento debe ser presentado por cada uno de los integrantes del consorcio que suscriba la promesa de consorcio, según corresponda.

Advertencia

De acuerdo con el artículo 4 del Decreto Legislativo N° 1246, las Entidades están prohibidas de exigir a los administrados o usuarios la información que puedan obtener directamente mediante la interoperabilidad a que se refieren los artículos 2 y 3 de dicho Decreto Legislativo. En esa medida, si la Entidad es usuaria de la Plataforma de Interoperabilidad del Estado – PIDE⁵ y siempre que el servicio web se encuentre activo en el Catálogo de Servicios de dicha plataforma, no corresponderá exigir el certificado de vigencia de poder y/o documento nacional de identidad.

a.3) Declaración jurada de acuerdo con el literal b) del artículo 52 del Reglamento.

⁴ La omisión del índice no determina la no admisión de la oferta.

⁵ Para mayor información de las Entidades usuarias y del Catálogo de Servicios de la Plataforma de Interoperabilidad del Estado – PIDE ingresar al siguiente enlace <https://www.gobiernodigital.gob.pe/interoperabilidad/>

(Anexo N° 2)

- a.4) Declaración jurada de cumplimiento de los Términos de Referencia contenidos en el numeral 3.1 del Capítulo III de la presente sección. **(Anexo N° 3)**
- a.5) Declaración jurada de plazo de prestación del servicio de consultoría. **(Anexo N° 4).**
- a.6) Carta de compromiso del personal clave con firma legalizada, según lo previsto en el numeral 3.1 del Capítulo III de la presente sección. **(Anexo N° 5)**
- a.7) Promesa de consorcio con firmas legalizadas, de ser el caso, en la que se consigne los integrantes, el representante común, el domicilio común y las obligaciones a las que se compromete cada uno de los integrantes del consorcio así como el porcentaje equivalente a dichas obligaciones. **(Anexo N° 6)**

Importante

El órgano encargado de las contrataciones o el comité de selección, según corresponda, verifica la presentación de los documentos requeridos. De no cumplir con lo requerido, la oferta se considera no admitida.

B. Documentos para acreditar los requisitos de calificación

Incorporar en la oferta los documentos que acreditan los “**Requisitos de Calificación**” que se detallan en el numeral 3.2 del Capítulo III de la presente sección de las bases.

2.2.1.2. Documentación de presentación facultativa:

- a) En el caso de microempresas y pequeñas empresas integradas por personas con discapacidad, o en el caso de consorcios conformados en su totalidad por estas empresas, deben presentar la constancia o certificado con el cual acredite su inscripción en el Registro de Empresas Promocionales para Personas con Discapacidad⁶.
- b) Incorporar en la oferta los documentos que acreditan los “**Factores de Evaluación**” establecidos en el Capítulo IV de la presente sección de las bases, a efectos de obtener el puntaje previsto en dicho Capítulo para cada factor.
- c) Solicitud de bonificación por tener la condición de micro y pequeña empresa. **(Anexo N° 13)**
- d) *Los postores con domicilio en la provincia donde se prestará el servicio de consultoría, o en las provincias colindantes, sean o no pertenecientes al mismo departamento o región, pueden presentar la solicitud de bonificación por servicios prestados fuera de la provincia de Lima y Callao, según Anexo N° 12.*

Advertencia

El órgano encargado de las contrataciones o el comité de selección, según corresponda, no podrá exigir al postor la presentación de documentos que no hayan sido indicados en los acápite “Documentos para la admisión de la oferta”, “Requisitos de calificación” y “Factores de evaluación”.

⁶ Dicho documento se tendrá en consideración en caso de empate, conforme a lo previsto en el artículo 91 del Reglamento.

2.2.2. OFERTA ECONÓMICA

La oferta económica expresada en SOLES. Adjuntar obligatoriamente el **Anexo N° 7**.

El monto total de la oferta económica y los subtotales que lo componen deben ser expresados con dos (2) decimales. Los precios unitarios o tarifas pueden ser expresados con más de dos (2) decimales.

Importante
<i>La estructura de costos o análisis de precios, se presenta para el perfeccionamiento del contrato, de ser el caso.</i>

2.3. DETERMINACIÓN DEL PUNTAJE TOTAL DE LAS OFERTAS

Una vez evaluadas las ofertas técnica y económica se procederá a determinar el puntaje total de las mismas.

El puntaje total de las ofertas es el promedio ponderado de ambas evaluaciones, obtenido de la aplicación de la siguiente fórmula:

$$PTPi = c_1 PT_i + c_2 Pe_i$$

Donde:

PTPi = Puntaje total del postor i
PTi = Puntaje por evaluación técnica del postor i
Pei = Puntaje por evaluación económica del postor i
c₁ = Coeficiente de ponderación para la evaluación técnica.
c₂ = Coeficiente de ponderación para la evaluación económica.

Se aplicarán las siguientes ponderaciones:

c₁ = 0.80
c₂ = 0.20

Donde: c₁ + c₂ = 1.00

2.4. PRESENTACIÓN DEL RECURSO DE APELACIÓN

“El recurso de apelación se presenta ante la Unidad de Trámite Documentario de la Entidad.

En caso el participante o postor opte por presentar recurso de apelación y por otorgar la garantía mediante depósito en cuenta bancaria, se debe realizar el abono en:

N ° de Cuenta : 000-282731
Banco : Banco de la Nación
N° CCI⁷ : 01800000000028273109

2.5. REQUISITOS PARA PERFECCIONAR EL CONTRATO

El postor ganador de la buena pro debe presentar los siguientes documentos para perfeccionar el contrato:

- Garantía de fiel cumplimiento del contrato.

⁷ En caso de transferencia interbancaria.

- b) Contrato de consorcio con firmas legalizadas ante Notario de cada uno de los integrantes, de ser el caso.
- c) Código de cuenta interbancaria (CCI) o, en el caso de proveedores no domiciliados, el número de su cuenta bancaria y la entidad bancaria en el exterior.
- d) Copia de la vigencia del poder del representante legal de la empresa que acredite que cuenta con facultades para perfeccionar el contrato, cuando corresponda.
- e) Copia de DNI del postor en caso de persona natural, o de su representante legal en caso de persona jurídica.

Advertencia

De acuerdo con el artículo 4 del Decreto Legislativo N° 1246, las Entidades están prohibidas de exigir a los administrados o usuarios la información que puedan obtener directamente mediante la interoperabilidad a que se refieren los artículos 2 y 3 de dicho Decreto Legislativo. En esa medida, si la Entidad es usuaria de la Plataforma de Interoperabilidad del Estado – PIDE⁸ y siempre que el servicio web se encuentre activo en el Catálogo de Servicios de dicha plataforma, no corresponderá exigir los documentos previstos en los literales e) y f).

- f) Domicilio para efectos de la notificación durante la ejecución del contrato.
- g) Autorización de notificación de la decisión de la Entidad sobre la solicitud de ampliación de plazo mediante medios electrónicos de comunicación ⁹ (**Anexo N°14**).
- h) Detalle de los precios unitarios de la oferta económica¹⁰.
- i) Detalle del monto de la oferta económica de cada uno de los servicios de consultoría que conforman el paquete¹¹.

Importante

- *En caso que el postor ganador de la buena pro sea un consorcio, las garantías que presente este para el perfeccionamiento del contrato, así como durante la ejecución contractual, de ser el caso, además de cumplir con las condiciones establecidas en el artículo 33 de la Ley y en el artículo 148 del Reglamento, deben consignar expresamente el nombre completo o la denominación o razón social de los integrantes del consorcio, en calidad de garantizados, de lo contrario no podrán ser aceptadas por las Entidades. No se cumple el requisito antes indicado si se consigna únicamente la denominación del consorcio, conforme lo dispuesto en la Directiva “Participación de Proveedores en Consorcio en las Contrataciones del Estado”.*
- *En los contratos de consultoría en general que celebren las Entidades con las micro y pequeñas empresas, estas últimas pueden otorgar como garantía de fiel cumplimiento el diez por ciento (10%) del monto del contrato, porcentaje que es retenido por la Entidad durante la primera mitad del número total de pagos a realizarse, de forma prorrateada en cada pago, con cargo a ser devuelto a la finalización del mismo, conforme lo establece el numeral 149.4 del artículo 149 y el numeral 151.2 del artículo 151 del Reglamento. Para dicho efecto los postores deben encontrarse registrados en el REMYPE, consignando en la Declaración Jurada de Datos del Postor (Anexo N° 1) o en la solicitud de retención de la garantía durante el perfeccionamiento del contrato, que tienen la condición de MYPE, lo cual será verificado por la Entidad en el link <http://www2.trabajo.gob.pe/servicios-en-linea-2-2> opción consulta de empresas acreditadas en el REMYPE.*
- *En los contratos cuyos montos sean iguales o menores a doscientos mil Soles (S/ 200,000.00), no corresponde presentar garantía de fiel cumplimiento de contrato ni garantía de fiel cumplimiento por prestaciones accesorias. Dicha excepción también aplica a los contratos derivados de procedimientos de selección por relación de ítems, cuando el monto del ítem adjudicado o la sumatoria de los montos de los ítems adjudicados no supere el monto señalado anteriormente, conforme a lo dispuesto en el literal a) del artículo 152 del Reglamento.*

⁸ Para mayor información de las Entidades usuarias y del Catálogo de Servicios de la Plataforma de Interoperabilidad del Estado – PIDE ingresar al siguiente enlace <https://www.gobiernodigital.gob.pe/interoperabilidad/>

⁹ En tanto se implemente la funcionalidad en el SEACE, de conformidad con la Primera Disposición Complementaria Transitoria del Decreto Supremo N° 234-2022-EF.

¹⁰ Incluir solo en caso de la contratación bajo el sistema a suma alzada.

¹¹ Incluir solo en caso de contrataciones por paquete.

Importante

- *Corresponde a la Entidad verificar que las garantías presentadas por el postor ganador de la buena pro cumplan con los requisitos y condiciones necesarios para su aceptación y eventual ejecución, sin perjuicio de la determinación de las responsabilidades funcionales que correspondan.*
- *De conformidad con el Reglamento Consular del Perú aprobado mediante Decreto Supremo N° 076-2005-RE para que los documentos públicos y privados extendidos en el exterior tengan validez en el Perú, deben estar legalizados por los funcionarios consulares peruanos y refrendados por el Ministerio de Relaciones Exteriores del Perú, salvo que se trate de documentos públicos emitidos en países que formen parte del Convenio de la Apostilla, en cuyo caso bastará con que estos cuenten con la Apostilla de la Haya¹².*
- *La Entidad no puede exigir documentación o información adicional a la consignada en el presente numeral para el perfeccionamiento del contrato.*

2.6. PERFECCIONAMIENTO DEL CONTRATO

El contrato se perfecciona con la suscripción del documento que lo contiene. Para dicho efecto el postor ganador de la buena pro, dentro del plazo previsto en el artículo 141 del Reglamento debe presentar la documentación requerida en Mesa de Partes Virtual del FONDEPES: <https://intranet2.fondepes.gob.pe/MPV/> y/o de manera física en mesa de partes, sito en Av. Petit Thouars N°115-Cercado de Lima.

2.7. FORMA DE PAGO

La Entidad realizará el pago de la contraprestación pactada a favor del contratista en un único pago.

Para efectos del pago de las contraprestaciones ejecutadas por el contratista, la Entidad debe contar con la siguiente documentación:

- Informe del funcionario responsable de la conformidad es brindada por la Dirección General de Inversión Pesquera Artesanal y Acuícola emitiendo la conformidad de la prestación efectuada.
- Comprobante de pago.
- Informe de la Unidad Funcional de Estudios

Dicha documentación se debe presentar en Mesa de Partes Virtual del FONDEPES: <https://intranet2.fondepes.gob.pe/MPV/> y/o de manera física en mesa de partes, sito en Av. Petit Thouars N°115-Cercado de Lima.

¹² Según lo previsto en la Opinión N° 009-2016/DTN.

CAPÍTULO III
REQUERIMIENTO

Importante

De conformidad con el numeral 29.8 del artículo 29 del Reglamento, el área usuaria es responsable de la adecuada formulación del requerimiento, debiendo asegurar la calidad técnica y reducir la necesidad de su reformulación por errores o deficiencias técnicas que repercutan en el proceso de contratación.

3.1. TERMINOS DE REFERENCIA



Directiva para las adjudicaciones sin procedimiento en el Fondo Nacional de Desarrollo Pesquero - FONDEPES	DIR-017-FONDEPES-V.01
--	-----------------------

Términos De Referencia Para La Contratación De Servicios De Consultoría

Unidad Orgánica:	DIRECCIÓN GENERAL DE INVERSIÓN PESQUERA ARTESANAL Y ACUÍCOLA-DIGENIPAA
Actividad POI:	EXPEDIENTE TÉCNICO
Meta Presupuestaria:	114
Denominación de la Contratación:	CONTRATACION DE UNA CONSULTORIA PARA ELABORACIÓN DEL ESTUDIO DE MECÁNICA DE SUELOS DEL FONDO MARINO PARA EL PROYECTO: CREACION DEL DESEMBARCADERO PESQUERO ARTESANAL DE CERRO AZUL, DISTRITO DE CERRO AZUL, PROVINCIA DE CAÑETE, REGION LIMA".

I. FINALIDAD PÚBLICA
El presente servicio tiene como finalidad garantizar el eficiente desarrollo de la ejecución del proyecto en cumplimiento de los compromisos establecidos, lo cual está vinculado con las metas físicas del Plan Operativo y las metas financieras del Presupuesto Institucional de FONDEPES.
II. OBJETIVO DE LA CONTRATACIÓN (Obligatorio)
El presente tiene como objeto la contratación del Servicio: Elaboración del estudio de mecánica de suelos del fondo marino para el proyecto: "Creación del Desembarcadero Pesquero Artesanal de Cerro Azul, distrito de Cerro Azul, provincia de Cañete, región Lima", con el fin garantizar el cumplimiento de los objetivos de la Dirección General de Inversión Pesquera Artesanal y Acuícola (en adelante la DIGENIPAA) del FONDEPES (en adelante LA ENTIDAD).
III. ALCANCES Y DESCRIPCIÓN DEL SERVICIO: (Obligatorio)
1.1. Descripción de la contratación El consultor deberá elaborar el informe geotécnico con fines de cimentación de las obras de mar del proyecto: "Creación del Desembarcadero Pesquero Artesanal Cerro Azul, Distrito de Cerro Azul, Provincia de Cañete, Departamento De Lima"
1.2. Actividades <ul style="list-style-type: none">• Para la realización de los trabajos deben cumplir con las medidas sanitarias vigentes, debiendo establecer los procedimientos que correspondan para garantizar su aplicación Las obras de mar contemplan: <ul style="list-style-type: none">• La construcción de un muelle artesanal, las consideraciones técnicas se coordinarán con el área usuaria.• La construcción de un rompeolas tipo excepto, las consideraciones técnicas se coordinarán con el área usuaria.• La instalación de un emisor submarino• Es necesario determinar el tipo de material (perfil estratigráfico) donde estará propuesta la cimentación de la estructura del muelle espigón adjuntando el perfil estratigráfico.• El proveedor debe coordinar con el personal que designe la Entidad para que el producto se desarrolle de acuerdo con los objetivos. El proveedor deberá asistir a la Dirección General de Inversión Pesquera y Acuícola <ul style="list-style-type: none">• (DIGENIPAA) del FONDEPES cada vez que lo convoque dentro del horario de atención de la entidad, para garantizar el cumplimiento de sus obligaciones.• Posterior a la presentación del informe técnico, el proveedor deberá absolver las observaciones que formule la DIGENIPAA del FONDEPES, de acuerdo a lo indicado en el ITEM V del plazo de ejecución de servicio.



Directiva para las adjudicaciones sin procedimiento en el Fondo
Nacional de Desarrollo Pesquero - FONDEPES

DIR-017-FONDEPES-
V.01

- El cumplimiento de los formatos y normas de presentación de los documentos técnicos constituyen un requisito indispensable del entregable.
- El contratista deberá guardar una absoluta confidencialidad respecto a la información y documentación que pueda obtener o que le fuera proporcionada por el FONDEPES, para la realización del servicio.
- Presentar el informe requerido, de acuerdo a las condiciones estipuladas en el presente documento.
- Los plazos se empezarán a contar a partir del día siguiente de firmado el contrato o de notificada la orden de servicio.

- Elaboración del Estudio, que se presentará en un solo entregable, el cual contendrá los siguientes aspectos:

2. GENERALIDADES

2.1. OBJETIVO

Indicar claramente el objetivo para el que ha sido encomendado dicho estudio.

2.2. NORMATIVIDAD

Los estudios deberán estar en concordancia con la Norma E – 050 Suelos y Cimentaciones del Reglamento Nacional de Edificaciones vigente en lo que aplique y la Norma E.030 de Diseño Sismo Resistente.

Por otro lado, se deberán considerar las Recomendaciones de Obras Marítimas ROM 0.5 – 05 Recomendaciones Geotécnicas para Obras Marítimas y Portuarias.

2.3. UBICACIÓN Y DESCRIPCIÓN DEL ÁREA DE ESTUDIO

2.3.1. Deberá indicarse claramente la ubicación del Área de Estudio, Departamento, Provincia, Distrito, AA.HH., Centro Poblado, Zona Rural, etc., así como una breve descripción teniendo en cuenta el área de terreno y los límites de este entorno, etc.

2.3.2. Adjuntar mapa de la zona y plano de ubicación con coordenadas.

2.4. ACCESOS AL ÁREA DE ESTUDIO

2.4.1. Se deberá describir el acceso al área de estudio y los medios de transporte existentes en la zona, así como el tiempo aproximado de llegada al lugar de las localidades más importantes.

2.5. CONDICIONES CLIMÁTICAS Y ALTITUD DE LA ZONA

2.5.1. Se deberá describir las condiciones climáticas del lugar que permitan definir el tipo de construcciones a proyectar, así como sus obras exteriores y otros.

2.5.2. Informar sobre la temperatura media, máximas y mínimas, la altura sobre el nivel del mar, así como los periodos más óptimos para la construcción.

3. GEOLOGÍA Y SISMICIDAD DEL ÁREA DE ESTUDIO

3.1. GEOLOGÍA

Describir los aspectos geológicos más importantes, así como también de acuerdo a la geodinámica externa indicar los aspectos que pudieran incidir en la obra a ejecutar y sobre el que el proyectista debe tomar conocimiento para evaluar las soluciones a tener en cuenta.

3.2. GEOLOGÍA LOCAL

Se debe considerar las fallas y otras geoformas específicas que deben ser consideradas en el estudio y conllevar a soluciones integrales del proyecto.

3.3. ESTRATIGRAFÍA

Se presentará la estratigrafía de las diferentes formaciones y depósitos según el mapa de geología local y cuadrángulo respectivo.

3.4. SISMICIDAD



Directiva para las adjudicaciones sin procedimiento en el Fondo
Nacional de Desarrollo Pesquero - FONDEPES

DIR-017-FONDEPES-
V.01

- Realizar una revisión de la historia sísmica de la zona del proyecto.
- En concordancia con la NTE E.030 Diseño Sismorresistente, se debe proporcionar de acuerdo al perfil encontrado los siguientes parámetros: Zona sísmica, tipo de perfil del suelo, Factor del suelo (S), Periodo TP (s) y Periodo TL (s) para determinar el espectro sísmico.

4. INVESTIGACION DE CAMPO

Breve explicación de las características de cada uno de los puntos de exploración efectuados, resumen de los trabajos efectuados de campo, así como de las muestras, acompañadas de fotografías.

4.1. PROGRAMA DE INVESTIGACION

Se realizará el programa de investigación el cual debe ser visado por la entidad a fin de verificar que se cumpla con la exigencia de la normativa indicada en el punto 1.2.

El tipo de investigación mínimo requerido debe incluir prospección geofísica usando la técnica de tomografía eléctrica o equipo SCPTU, para conocer el perfil estratigráfico del fondo marino (profundidad mínima de 15.00m) lo que permitirá optimizar la cantidad de ensayos geotécnicos.

4.2. Se deben realizar ensayos geotécnicos que incluyen:

Para obras en mar

Nueve (09) perforaciones como mínimo por el método de percusión y lavado (wash boring), hasta alcanzar el basamento de roca o el nivel de rechazo (para suelos finos y granulares sin grava, solo arena). En el caso se encuentre otro tipo de suelo (gravoso o roca), determinar el método de exploración adecuada.

En la siguiente tabla se propone tentativamente la ubicación en coordenadas UTM (ZONA 18S) de mínimo 9 puntos de exploración:

PUNTO	ESTE (m)	NORTE (m)
P1	339274.675	8560070.505
P2	339175.352	8560082.122
P3	339076.029	8560093.738
P4	338976.706	8560105.355
P5	338850.900	8560144.776
P6	338880.621	8560073.022
P7	338746.989	8560180.923
P8	338789.929	8560090.612
P9	338832.869	8560000.301

5. Ejecución de ensayo SPT c/metro, el número de ensayos por cada perforación, debe permitir el reconocimiento de los estratos del suelo (Los mismos que previamente a su ejecución debe ser coordinados con la Entidad para aprobar los puntos propuestos)



Directiva para las adjudicaciones sin procedimiento en el Fondo
Nacional de Desarrollo Pesquero - FONDEPES

DIR-017-FONDEPES-
V.01

5.1. Adicionalmente, a lo planteado anteriormente se pueden realizar ensayos de penetración de cono (CPT, CPTu, SCPTu) u otro ensayo adicional en caso el proveedor lo considere necesario de acuerdo a las características de suelo encontrado.

5.2. UBICACIÓN DE LOS PUNTOS DE EXPLORACION

Se especificará en un plano la ubicación de los puntos a investigar con coordenadas geográficas y UTM, considerando las exigencias de las normativas indicadas.

5.3. EXPLORACION GEOFISICA

Se debe realizar una campaña de investigación geofísica considerando la prospección geofísica usando la técnica con sub-bottom profiler o tomografía eléctrica ó ensayo SCPTU. Esta exploración deberá permitir conocer la morfología del fondo marino y el perfil estratigráfico de la zona donde se colocarán los pilotes de concreto o metálicos; consideradas en el proyecto. Asimismo, esta se calibrará en función de las muestras profundas obtenidas mediante Wash Boring y mediante la toma de muestras superficiales.



Figura 1. Área de levantamiento geofísico con Sub bottom profiler o tomografía eléctrica ó Ensayo SCPTU

VERTICE	ESTE (m)	NORTE (m)
A	338625.062	8560333.000
B	338625.062	8559833.000
C	339325.062	8559833.000
D	339325.062	8560333.000

Tabla 1. Coordenadas UTM del área de levantamiento geofísico

5.4. TOMA DE MUESTRAS

La toma de muestras se hará durante la perforación hasta una profundidad no menor a 15m respecto del fondo marino. Si se tratara de un suelo orgánico o de muy mala calidad se debe muestrear hasta un estrato consistente para apoyo de la cimentación de la estructura a proyectar.



Directiva para las adjudicaciones sin procedimiento en el Fondo
Nacional de Desarrollo Pesquero - FONDEPES

DIR-017-FONDEPES-
V.01

6. ENSAYOS DE LABORATORIO

6.1. A las muestras de suelo (09 extracciones como mínimo) se le debe realizar los siguientes ensayos de laboratorio:

6.1.1. MECANICA DE SUELOS

- Contenido de humedad
- Ensayos granulométricos por tamizado y sedimentación
- Ensayos de límites de Atterberg
- Clasificación de suelos
- Paso volumétrico
- Gravedad específica
- Densidad mínima y máxima de arenas
- Ensayo de consolidación
- Compresión simple no confinada (en las muestras inalteradas de suelos cohesivos)
- Ensayo triaxial CU
- Ensayo Triaxial CD
- Ensayo triaxial UU

6.1.2. MECANICA DE ROCAS: En caso de encontrar estrato rocoso en el área de tierra:

- Propiedades físicas (densidad, absorción, porosidad y abrasión);
- Resistencia a la compresión simple y medición de módulo elásticos
- Carga puntual
- Ensayo de compresión triaxial
- Definición de RQD y grado de desclasamiento

6.1.3. ANALISIS QUIMICOS

- Contenido de cloruros solubles en el suelo
- Contenido de sulfatos solubles en el suelo
- Contenido de sales soluble totales en el suelo
- Contenido de materia orgánica

6.1.4. OTROS

- Potencial de licuefacción (solo en caso de ser un suelo licuable)
- Consolidación (solo en caso de ser un suelo arcilloso expansivo)
- Expansión libre (solo en caso de ser un suelo arcilloso expansivo)

6.1.5. ANALISIS GEOTECNICO

- Estratigrafía
- Sismicidad
- Otros Riegos geológicos

6.1.6 El proveedor tiene la libertad de realizar ensayos adicionales a los mencionados anteriormente para calcular parámetros del suelo para el análisis y diseño de la cimentación de las obras si lo considera conveniente.

7 PERFILES ESTRATIGRAFICOS

7.1. Se levantará el perfil estratigráfico del fondo marino, considerando la prospección geofísica mediante equipo sub bottom profiler o tomografía eléctrica ó Ensayo SCPTU, que permita explorar y definir la estratigrafía del fondo marino. El mismo que también deberá ser presentado en versión editable en CAD en su escala establecida.

7.2. El registro de los sondeos geotécnicos que realice el proveedor deberá indicar claramente lo siguiente:



Directiva para las adjudicaciones sin procedimiento en el Fondo
Nacional de Desarrollo Pesquero - FONDEPES

DIR-017-FONDEPES-
V.01

Profundidad del lecho marino en el punto de sondeo
Profundidad del estrato de arena en punto de sondeo
Profundidad a la que se encuentra la roca en el punto de sondeo
Cada registro de sondeos deberá indicar claramente lo siguiente:
Numero de sondeos
Coordenadas y cota de boca del sondeo
Profundidad explorada
Posición respecto del nivel medio de bajamares de sicigias ordinarias (NMBSO)
8 PARAMETROS GEOTECNICOS DEL SUELO DE FUNDACION
Con la información obtenida del trabajo de campo y ensayos de laboratorio se realizará la caracterización de los suelos de fundación, considerando los parámetros geotécnicos apropiados para el diseño de las cimentaciones.
9 ANALISIS DE CIMENTACION
9.1 CIMENTACIONES DE OBRAS EN MAR
Recomendar opciones de tipo de pilotes y/o cajones de concreto, de acuerdo al suelo de la zona.
9.2 EL TIPO DE CIMENTACION
Se recomendará el tipo de cimentación profunda (para la nueva estructura) a utilizar en el muelle.
La cimentación que se propone para el muelle es cimentación profunda de pilotes hincados. Para lo cual se propone dos tipos: pilotes prefabricados de concreto armado con sección cuadrada y pilotes de acero con sección tubular. El proveedor debe realizar un análisis de costo beneficio que ello implica.
El proveedor puede proponer recomendaciones a las propuestas anteriores u otra opción de pilote en caso lo considere necesario dependiendo el tipo de suelo que se encuentre en el sitio, las características del lugar del proyecto y su experiencia.
9.3 CALCULO Y ANALISIS DE LA CAPACIDAD ADMISIBLE DE CARGA
Se determinarán las curvas de capacidad de carga ultima de pilotes en un gráfico de profundidad de hincado vs capacidad, graficando por separado la capacidad de punta, capacidad de fuste o fricción y capacidad total, para los siguientes tipos de pilote propuestos:

- Pilotes hincados de concreto de sección cuadrada de 0.30mx0.30m, 0.40mx0.40m, 0.50mx0.50m y 0.60mx0.60m.
- Pilotes hincados de acero sección tubular de diámetros de 12", 16", 18", 20" y 24".

Adicionalmente se requiere tablas resumen de capacidad ultima y capacidad admisible para los diferentes tipos de pilotes evaluados en profundidades de 2.5m, 5m, 7.5m y 10m.
9.4 PROFUNDIDAD DE LA CIMENTACION
Se indicará claramente la profundidad a la que deberán cimentarse las obras de mar, del muelle y/o rompeolas, propuestas en base al estudio de mecánica de suelos realizado en el sitio, no se permitirá la inferencia ni extrapolación de datos.
9.5 CALCULO DE ASENTAMIENTOS
El proveedor deberá presentar el cálculo de los asentamientos diferenciales de la estructura de cimentación, los cuales deben de ubicarse por debajo de los límites permisibles por la normativa indicada.
9.6 EVALUACION DE POTENCIAL DE LICUACION DE SUELOS
El proveedor debe realizar en base a la información obtenida de la caracterización de la estratificación, un estudio mediate métodos simplificados del potencial de licuación de suelos a



Directiva para las adjudicaciones sin procedimiento en el Fondo
Nacional de Desarrollo Pesquero - FONDEPES

DIR-017-FONDEPES-
V.01

fin de que se tome en cuenta en la definición de la profundidad de la cimentación. Evaluaciones de riesgos geológicos del fondo marino, incluida la licuefacción.

10. AGRESION DEL SUELO A LA CIMENTACION

10.1 El proveedor deberá adjuntar en el estudio el análisis químico de suelos, los resultados obtenidos con los porcentajes de contenidos de sales solubles totales, sulfatos, cloruros, y otros; que pueden ser encontrados en las muestras representativas, de acuerdo a estos resultados deberá recomendar el tipo de cemento a utilizar, o el tratamiento especial según sea el caso.

11. INVESTIGACIÓN GEOFÍSICA

Los estudios Geofísicos son un conjunto de pruebas indirectas que permiten la determinación de parámetros geotécnicos (estratigrafía de suelos), geológicos (yacimientos minerales) e hidrogeológicos (agua subterránea) del subsuelo.

El consultor presentará los ensayos por reflexión sísmica mediante equipo sub bottom profiler o por tomografía eléctrica ó Ensayo SCPTU.

12. CONCLUSIONES – RECOMENDACIONES Y ANEXOS

13.1 REFERENCIA

Se indicará con claridad las alternativas de solución recomendadas, tales como tipo de estrato donde cimentar, profundidad de cimentación, capacidad admisible de carga, tipo de cemento a emplear, tipo de cimentación, asentamiento máximo esperado.

Se deberá presentar obligatoriamente el CUADRO RESUMEN CON LAS CONDICIONES DE CIMENTACION, el que deberá incluir necesariamente el tipo de estrato donde cimentar, capacidad portante del suelo, profundidad de cimentación, tipo de cimentación recomendada, tipo de cemento a usar y los parámetros sísmicos (Z, U, Tp(s), TL(s), S, C) para el muelle y rompeolas.

Para el caso en que se encuentre 02 o más estratos diferentes donde cimentar, se deberá elaborar un cuadro Resumen con las Condiciones de Cimentación, para cada una de ellas.

13.2 FIGURAS

Además del esquema de ubicación del Proyecto se incluirá el esquema de ubicación de ensayos geotécnicos y geofísicos georreferenciados de tal manera que permitan ubicar su posición con respecto a un punto claramente definido en el proyecto, hito topográfico, edificación e infraestructura portuaria existente.

13.3 TABLAS

Se deberán presentar cuatro tablas principalmente que son:

- Resumen de trabajos de campo
- Cantidad de ensayos de campo
- Resumen de ensayos de laboratorio
- Elementos químicos agresivos a la cimentación

13.4 ANEXO I

Se mostrarán todos los registros de sondajes realizados, así como su ubicación en un plano en planta a una escala adecuada.

13.5 ANEXO II

Se mostrarán todos los ensayos de laboratorio (en original) y análisis químicos (en original) realizados por un laboratorio acreditado. Los certificados deben estar firmados por el jefe de



Directiva para las adjudicaciones sin procedimiento en el Fondo
Nacional de Desarrollo Pesquero - FONDEPES

DIR-017-FONDEPES-
V.01

laboratorio y el ingeniero especialista en geotecnia responsable y serán presentados en hoja membretada con la información del laboratorio.

14 OTROS

14.1 El número mínimo de fotografías a presentar en el informe de mecánica de suelos es de 50, en estas se debe identificar los sondeos y ensayos de geofísica mostrando la ubicación de cada una de ellas, mostrar las exploraciones realizadas, tipo de estrato encontrado. Impresión a color de alta resolución. Incluirán leyenda explicativa, las fotografías serán tomadas de manera tal que permitan visualizar y comprender con claridad, el motivo o finalidad que exponen.

14.2 Se adjuntará además al expediente perfiles estratigráficos en corte longitudinal y transversal al terreno de tal manera de poder visualizar y relacionar los sondeos efectuados con el levantamiento topográfico.

14.3 Se adjuntará el certificado de calibración y/u operatividad de los equipos empleados, la misma que debe ser emitida mediante una empresa certificada.

15 PRESENTACION DE INFORME TECNICO

15.1 El informe técnico será presentado en dos juegos impresos originales (suscrito y sellado por los profesionales responsables) y una copia. Asimismo, toda la información deberá ser entregada en formato digital en dos (02) CD, incluyendo cuadros, ensayos de laboratorio, figuras, fotografías, en formato MS – Word (.doc) y en PDF a color (con los sellos y firmas correspondientes).

15.2 La documentación presentada en CD deberá estar debidamente ordenada y contener el editable y PDF de todos los documentos elaborados, asimismo el CD deberá contener el PDF escaneado de todo el expediente a presentar (luego del firmado y foliado)

15.3 El informe impreso y digital debe incluir cuadros, figuras, fotografías, ensayos de laboratorio y archivos nativos de los planos. El expediente será entregado en archivadores tipo palanca y lo planos cada uno en micas transparentes.

15.4 El proveedor y los profesionales responsables de su elaboración, suscribirán y sellarán todas las páginas de la documentación técnica a presentar.

15.5 El proveedor deberá coordinar los trabajos directamente con la Unidad Funcional de Estudios de la DIGENIPAA (Dirección General de Inversión Pesquera Artesanal y Acuicola), y deberá asistir a la Entidad las veces que se le solicite.

IV. REGLAMENTOS TÉCNICOS, NORMAS METROLÓGICAS Y/O SANITARIAS (De corresponder)

- Los estudios deberán estar en concordancia con la Norma E – 050 Suelos y Cimentaciones del
- Reglamento Nacional de Edificaciones vigente en lo que aplique y la Norma E.030 de Diseño Sismo Resistente.
- Por otro lado, se deberán considerar las Recomendaciones de Obras Marítimas ROM 0.5 – 05
- Recomendaciones Geotécnicas para Obras Marítimas y Portuarias.
- Directivas de la OSCE
- Ley N°30225, Ley de Contrataciones con el Estado, en adelante la Ley.
- Ley N°27806, Ley de Transferencia y de acceso a la Información Pública.
- Reglamento de la Ley Sistema Portuario Nacional D.S N°003-2004-MTC(04.02.2004)



Directiva para las adjudicaciones sin procedimiento en el Fondo
Nacional de Desarrollo Pesquero - FONDEPES

DIR-017-FONDEPES-
V.01

- Ley del Sistema Portuario Nacional Ley N°27943(01.03.2003).
- Plan Nacional del Desarrollo Portuario (PNDP). D.S N°006-2005-MTC (19.03.2005).
- Código Civil.

V. LUGAR Y PLAZO DE EJECUCIÓN (Obligatorio)

Lugar de prestación: Desembarcadero Pesquero Artesanal de Cerro Azul

Las coordenadas del trazo proyectado del emisor submarino se encuentran estimadas en las siguientes coordenadas geográficas tomadas del DUAA R.D.001-2020 MGP/DGCG

Datos de ubicación:

Departamento : Lima

Provincia : Cañete

Distrito : Cerro Azul

Lugar: Desembarcadero Pesquero Artesanal de Cerro Azul.

Lugar de entrega del entregable: El contratista deberá presentar su comprobante de pago, productos y otros documentos solicitados para el pago mediante la Mesa Partes Presencial (av. Petit Thouars N° 115, Cercado de Lima) o Mesa de Partes Virtual del Fondo Nacional de Desarrollo Pesquero - FONDEPES.

Plazo: hasta los cuarenta y cinco (45) días calendario contados a partir del día siguiente de la notificación de la orden o contrato.

VI. ENTREGABLES (Obligatorio)

Producto / Único Entregable

El producto es un informe de Estudio de Mecánica de Suelos que deberá ser realizado a todo costo, incluyendo impuestos de ley, seguros, transporte, inspecciones, así como cualquier otro concepto que pueda tener incidencia sobre la ejecución del servicio.

El contenido del informe como mínimo será el indicado en el ITEM II del presente TDR, y debe considerar todos los trabajos necesarios para la obtención de los resultados requeridos. Dicho informe debe presentar la siguiente estructura:

INFORME GEOTENICO

1. GENERALIDADES

1.1. Resumen ejecutivo

1.2. Antecedentes

1.3. Objetivo

1.4. Descripción del proyecto

1.5. Normatividad

1.6. Metodología

2. UBICACIÓN

2.1. Localización geográfica

2.2. Condición climática

2.3. Geología

2.4. Estratigrafía

2.5. Sismicidad

2.6. Otros riesgos geológicos



Directiva para las adjudicaciones sin procedimiento en el Fondo
Nacional de Desarrollo Pesquero - FONDEPES

DIR-017-FONDEPES-
V.01

3. INVESTIGACION DE CAMPO
 - 3.1. Programa de investigación
 - 3.2. Investigación geofísica
 - 3.3. Investigación geotécnica
4. ENSAYOS DE LABORATORIO
5. PERFILES ESTRATIGRAFICOS
6. PARAMETROS GEOTENICOS DEL SUELO DE FUNDACION
7. ANALISIS DE CIMENTACION
 - 7.1. Propuesta de la cimentación para estructuras de obras de mar
8. AGRESION DEL SUELO A LA CIMENTACION
9. ENSAYOS GEOFISICOS
10. CONCLUSIONES
11. RECOMENDACIONES
12. ANEXOS

La presentación del único entregable será hasta los cuarenta y cinco (45) días calendario desde el día siguiente de la notificación de la Orden de Servicio y/o contrato.

VII. CONFORMIDAD (Obligatorio)

La conformidad de la prestación es otorgada en un plazo no mayor a siete (7) días hábiles.

9.1. Área usuaria que emite la conformidad:

La conformidad es brindada por la Dirección General de Inversión Pesquera Artesanal y Acuicola

9.2. Área técnica que emite informe de conformidad:

Emitirá informe de conformidad por la Unidad Funcional de Estudios

VIII. FORMA Y CONDICIONES DE PAGO (Obligatorio)

Previo presentación de la conformidad de la prestación, la forma de pago se efectuará en un (01) único pago.

El pago incluye los impuestos de Ley y todo costo o retención que recaiga en el servicio, no debiendo proceder pagos a cuenta por servicios no efectuados, ni adelanto alguno.

(La Entidad deberá pagar las contraprestaciones pactadas a favor del contratista dentro de los diez (10) días calendario siguientes de otorgada la conformidad del servicio, siempre que se verifiquen las condiciones establecidas en el contrato).

IX. RESPONSABILIDAD DEL CONTRATISTA

(El contratista es el responsable por la calidad ofrecida y por los vicios ocultos del servicio ofertado por un plazo no menor de un (1) año, contado a partir de la conformidad otorgada por el FONDEPES).

X. RESPONSABILIDAD POR LA ASIGNACIÓN DE BIENES (de corresponder)

(De conformidad con lo establecido en el Decreto Legislativo N° 1439, Decreto Legislativo del Sistema Nacional de Abastecimiento, en aquellos casos en los cuales, para el cumplimiento de la prestación, el FONDEPES asigne al Contratista algún bien mueble o inmueble, éste último es responsable del buen uso y conservación de los mismos de lo contrario, responderá por su deterioro o pérdida, debiendo proceder a su reposición dentro del plazo de cinco (5) días hábiles.

XI. CONFIDENCIALIDAD (De corresponder)



Directiva para las adjudicaciones sin procedimiento en el Fondo
Nacional de Desarrollo Pesquero - FONDEPES

DIR-017-FONDEPES-
V.01

El contratista, declara que conoce y acepta, a sola firma o notificación de la orden de servicio o compra, el secreto industrial y/o información confidencial consistente en la totalidad de la tecnología, información, datos, registros, productos, estudios, equipos, estándares, procesos, procedimientos, políticas, guías, documentos, topología de red, números telefónicos, direcciones Internet Protocol ("IP"), asignaciones de puertos, software, configuraciones, comunicaciones electrónicas, cuentas genéricas de red, cuentas genéricas de correo electrónico institucional y passwords (claves o credenciales), así como información de naturaleza económica, técnica, financiera, de mercado, contable o de otro tipo a la que pueda tener acceso, directa o indirectamente, y en general, todos los aspectos relacionados con el funcionamiento de la Entidad, que son de propiedad del Fondo Nacional de Desarrollo Pesquero - FONDEPES durante la ejecución del servicio y después de la finalización del mismo.

El contratista se compromete a no revelar información oral, escrita, servicios, políticas o prácticas de negocio del FONDEPES, y en tal virtud, la divulgación, comunicación, transmisión o utilización para beneficio de cualquier persona distinta al FONDEPES, será considerado ilegal.

El contratista acepta que será responsable por los daños y perjuicios que pudieran ocasionarse al FONDEPES como consecuencia de cualquier acto de confidencialidad del contratista o su personal a lo antes mencionado.

XII. PENALIDADES (Obligatorio)

Se debe determinar la aplicación de la penalidad por mora u otras penalidades. Estos dos (2) tipos de penalidades pueden alcanzar cada una un monto máximo equivalente al diez por ciento (10%) del monto del contrato vigente, o de ser el caso, del ítem que debió ejecutarse.

12.1. Penalidad por mora (de corresponder)

En caso de retraso injustificado del contratista en la ejecución de las prestaciones objeto del contrato, el FONDEPES aplica automáticamente una penalidad por mora por cada día de atraso. La cual se calcula de acuerdo a la siguiente fórmula:

$$\text{Penalidad diaria} = \frac{0.10 \times \text{monto del contrato}}{F \times \text{plazo del contrato}}$$

Donde F tiene los siguientes valores:

- i) Para plazos menores o iguales a sesenta (60) días, para bienes, servicios en general y consultorías: F= 0.40
- ii) Para plazos mayores a sesenta (60) días, para bienes, servicios en general y consultorías: F= 0.25

12.2. Otras penalidades (de corresponder)

1. *Entregables sin la firma y sello de los Especialista respectivos y/o del jefe de proyecto tendrá una penalidad de 5%UIT según informe del coordinador del Proyecto.*
2. *Entregables presentados incompletos y/o deficientes en relación a lo solicitado expresamente en los términos de referencia, bases integradas, contrato tendrá una penalidad de 10%UIT según informe del coordinador del Proyecto.*

XIII. RESOLUCIÓN CONTRACTUAL

El FONDEPES puede resolver el contrato de manera total o parcial, en los casos en que el contratista:



Directiva para las adjudicaciones sin procedimiento en el Fondo
Nacional de Desarrollo Pesquero - FONDEPES

DIR-017-FONDEPES-
V.01

- a) Presente información inexacta o falsa de la Declaración Jurada de Prohibiciones e Incompatibilidades a que se hace referencia en la Ley de prevención y mitigación del conflicto de intereses en el acceso y salida de personal del servicio público. Asimismo, en caso se incumpla con los impedimentos señalados en el artículo 5 de dicha ley se aplicará la inhabilitación por cinco años para contratar o prestar servicios al Estado, bajo cualquier modalidad.
- b) Incumpla injustificadamente sus obligaciones contractuales, legales o reglamentarias, pese a haber sido requerido su cumplimiento a través de documento formal.
- c) Por acumulación del monto máximo de la penalidad por mora o por el monto máximo para otras penalidades en la ejecución de la prestación.
- d) Por caso fortuito o fuerza mayor que imposibilite de manera definitiva la continuidad de la ejecución; o por un hecho sobreviniente al perfeccionamiento de la Orden de Compra o Servicio, que no sea imputable a las partes.
- e) Por desaparición de la necesidad debidamente justificada por el Área Usuaria, para el caso de bienes y servicios.

La resolución del contrato por las causales señaladas en el numeral precedente es notificada por la UFA, a través de una carta simple al correo electrónico del contratista, sin necesidad de acuse de recibo (declarado en el Anexo 8 de la presente directiva).

XIV. CLÁUSULA DE ANTICORRUPCIÓN (Obligatorio)

El contratista acepta expresamente que no llevará a cabo, acciones que están prohibidas por las leyes locales u otras leyes anti-corrupción. Sin limitar lo anterior, el contratista se obliga a no efectuar algún pago, ni ofrecerá o transferirá algo de valor, a un funcionario o empleado gubernamental o a cualquier tercero relacionado con el servicio aquí establecido de manera que pudiese violar las leyes locales u otras leyes anti-corrupción, sin restricción alguna.

En forma especial, el contratista declara con carácter de declaración jurada que no se encuentra inmerso en algún proceso de carácter penal vinculado a presuntos ilícitos penales contra el Estado Peruano, constituyendo su declaración, la firma o notificación del mismo en la Orden de Servicio o Compra de la que estos términos de referencia forman parte integrante.

XV. CLÁUSULA DE ANTISOBORNO (Obligatorio)

El contratista, no debe ofrecer, negociar o efectuar, cualquier pago, objeto de valor o cualquier dádiva en general, o cualquier beneficio o incentivo ilegal en relación al contrato, que pueden constituir un incumplimiento a la ley, tales como robo, fraude, cohecho o tráfico de influencias, directa o indirectamente, o a través de socios, integrantes de los órganos de administración, apoderados, representantes legales, funcionarios, asesores o personas vinculadas, en concordancia o a lo establecido en el artículo 11 de la Ley de Contrataciones del Estado, Ley N° 30225, los artículos 248° y 248°-A de su Reglamento aprobado mediante Decreto Supremo N° 350-2015-EF.

Asimismo, el contratista se obliga a conducirse en todo momento, durante la ejecución del contrato, con honestidad, probidad, veracidad e integridad y de no cometer actos ilegales o de corrupción, directa o indirectamente o a través de sus socios, accionistas, participantes, integrantes de los órganos de administración apoderados, representantes legales, funcionarios, asesores y personas vinculadas en virtud a lo establecido en los artículos antes citados de la Ley de Contrataciones del Estado y su Reglamento.

Asimismo, el contratista se compromete a comunicar a las autoridades competentes, de manera directa y oportuna, cualquier acto o conducta ilícita o corrupta de la que tuviere conocimiento; así también en adoptar medidas técnicas, prácticas, a través de los canales dispuestos por el FONDEPES.



Directiva para las adjudicaciones sin procedimiento en el Fondo
Nacional de Desarrollo Pesquero - FONDEPES

DIR-017-FONDEPES-
V.01

De la misma manera, el contratista es consciente que, de no cumplir con lo anteriormente expuesto, se someterá a la resolución del contrato y a las acciones civiles y/o penales que la entidad pueda accionar.

XVI. SOLUCION DE CONTROVERSIAS

Todos los conflictos que se deriven de la ejecución e interpretación de la presente contratación, son resueltos mediante trato directo, conciliación y/o arbitraje, según normas de las partes.



Directiva para las adjudicaciones sin procedimiento en el Fondo
Nacional de Desarrollo Pesquero - FONDEPES

DIR-017-FONDEPES-
V.01

Firma del Área Técnica
(De corresponder)

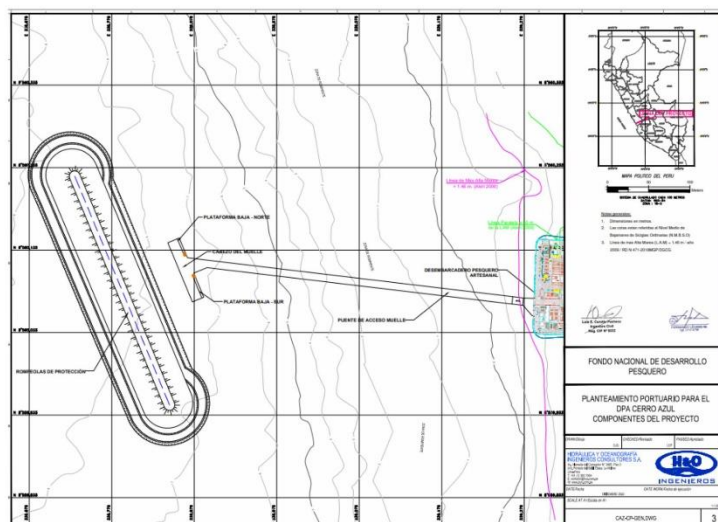



Directiva para las adjudicaciones sin procedimiento en el Fondo Nacional de Desarrollo Pesquero - FONDEPES	DIR-017-FONDEPES-V.01
--	-----------------------

ESTRUCTURA DE COSTO

CONTRATACION DE UNA CONSULTORIA PARA ELABORACION DEL ESTUDIO DE MECANICA DE SUELOS DEL FONDO MARINO PARA EL PROYECTO: CREACION DEL DESEMBARCADERO PESQUERO ARTESANAL DE CERRO AZUL, DISTRITO DE CERRO AZUL, PROVINCIA DE CAÑETE, REGION LIMA*.

Plazo Ejecucion	45 días
-----------------	---------

ITEM	REQUERIMIENTO MINIMOS	UNIDAD MEDIDA	CANTIDAD	PRECIO UNITARIO	COSTO PARCIAL
1	Exploracion Geofisica: Refraccion Sismica para estratigrafia	und	1		
2	Toma de Muestras: 9 Perforaciones por el método de percusión y lavado (wash boring), hasta alcanzar el basamento de roca o el nivel de rechazo (para suelos finos y granulares sin grava, solo arena). En el caso se encuentre otro tipo de suelo (gravoso o roca), determinar el método de exploración adecuada.	und	9		
3	Ejecución de ensayo SPT c/metro, el número de ensayos por cada perforación, debe permitir el reconocimiento de los estratos del suelo (Los mismos que previamente a su ejecución debe ser coordinados con la Entidad para aprobar los puntos propuestos)(PROFUNDIDAD=30M)	GLB	1		
4	Mecanica de Suelos				
	• Contenido de humedad	und	9		
	• Ensayos granulométricos por tamizado y sedimentación	und	9		
	• Ensayos de límites de Atterberg	und	9		
	• Clasificación de suelos	und	9		
	• Paso volumétrico	und	9		
	• Gravedad específica	und	9		
	• Densidad mínima y máxima de arenas	und	9		
	• Ensayo de consolidación	und	9		
	• Compresión simple no confinada (en las muestras inalteradas de suelos cohesivos)	und	9		
	• Ensayo triaxial CU	und	9		
	• Ensayo triaxial UU	und	9		
5	Mecanica de Rocas				
	• Propiedades físicas (densidad, absorción, porosidad y abrasión);	und	9		
	• Resistencia a la compresión simple y medición de módulo elásticos	und	9		
	• Carga puntual	und	9		
	• Ensayo de compresión triaxial	und	9		
	• Definición de RQD y grado de desclasamiento	und	9		
6	Analisis Quimico				
	• Contenido de cloruros solubles en el suelo	und	9		
	• Contenido de sulfatos solubles en el suelo	und	9		
	• Contenido de sales soluble totales en el suelo	und	9		
	• Contenido de materia orgánica	und	9		
7	Otros				
	• Potencial de licuefacción (solo en caso de ser un suelo licuable)	und	1		
	• Consolidación (solo en caso de ser un suelo arcilloso expansivo)	und	1		
	Expansión libre (solo en caso de ser un suelo arcilloso expansivo)	und	1		
8	Analisis Cimentacion				
	Recomendar opciones de tipo de pilotes y/o cajones de concreto, de acuerdo al suelo de la zona.	glb	1		
9	Elaboracion del Informe Tecnico	und	1		
10	Otros requerimientos solicitados solicitados en el punto IV. Descripción del Servicio	und	1		
11	Otros requerimientos solicitados solicitados en el punto V. Productos	und	1		
12	Personal Clave	gbl	1		
COSTO DIRECTO					



Firmado digitalmente por:
TORRES HERRERA JUAN
ASCENCIO FIR 08146640 hard
Motivo: Soy el autor del documento
Fecha: 31/10/2024 12:46:50-0500



Firmado digitalmente por:
BENAVENTE VALLADARES
RENATO FIR 08255487 hard
Motivo: Soy el autor del documento
Fecha: 31/10/2024 12:47:47-0500



Firmado digitalmente por MARQUINA VILLANUEVA Itar Juan FAU 20137921601 soft
Motivo: Soy el autor del documento
Fecha: 31.10.2024 14:18:47 -05:00



Firmado digitalmente por SUAREZ FLORES Jhon Agripino FAU 20137921601 soft
Motivo: Soy el autor del documento
Fecha: 31.10.2024 15:50:41 -05:00



Firmado digitalmente por ZUNIGA CONCHA Carlos Adriel FAU 20137921601 soft
Motivo: Doy V° B°
Fecha: 31.10.2024 16:48:51 -05:00

Para determinar que los postores cuentan con las capacidades necesarias para ejecutar el contrato, el órgano encargado de las contrataciones o el comité de selección, según corresponda, incorpora los requisitos de calificación previstos por el área usuaria en el requerimiento, no pudiendo incluirse requisitos adicionales, ni distintos a los siguientes:

3.2. REQUISITOS DE CALIFICACIÓN

B	CAPACIDAD TÉCNICA Y PROFESIONAL								
B.1	EXPERIENCIA DEL PERSONAL CLAVE								
	<p>Requisitos:</p> <table><tr><th>CARGO</th><th>EXPERIENCIA GENERAL</th></tr><tr><td>COORDINADOR DE PROYECTOS</td><td>Experiencia profesional mínima de tres (03) dos (02) años como coordinador y/o responsable/ y/o monitor y/o jefe de proyectos de estudios de Geotecnia y/o Mecánica de Suelos para Infraestructura Marítima o Portuaria, en el sector público y/o privado. El plazo se computa desde la colegiatura. <i>Según a absolución de consultas y observaciones N° 11 del participante PERLA NEGRA UNLIMITED SAC</i></td></tr><tr><td>ESPECIALISTA DE TRABAJOS GEOTECNICOS</td><td>Experiencia profesional mínima de dos (02) un (01) años como especialista de estudios de Geotecnia y/o Mecánica de Suelos para Infraestructura Marítima o Portuaria, en el sector público y/o privado. El plazo se computa desde la colegiatura. <i>Según a absolución de consultas y observaciones N° 12 del participante PERLA NEGRA UNLIMITED SAC</i></td></tr><tr><td>ESPECIALISTA DE TRABAJOS GEOFISICOS</td><td>Experiencia profesional mínima de dos (02) un (01) años como especialista de proyectos de exploración geofísica marina para la infraestructura Marítima y/o Portuaria, en el sector público y/o privado. Con conocimiento de y manejo de equipos de geofísica marina e hidrográfica: -, tomografía eléctrica, Sub – bottom profiler, SCPTU, y/o otros que sean aplicables al servicio. El plazo se computa desde la colegiatura. <i>Según a absolución de consultas y observaciones N° 13 del participante PERLA NEGRA UNLIMITED SAC</i></td></tr></table> <p>De presentarse experiencia ejecutada paralelamente (traslape), para el cómputo del tiempo de dicha experiencia sólo se considerará una vez el periodo traslapado.</p> <p><u>Acreditación:</u></p> <p>La experiencia del personal se acreditará con cualquiera de los siguientes documentos: (i) copia simple de contratos y su respectiva conformidad o (ii) constancias o (iii) certificados o (iv) cualquier otra documentación que, de manera fehaciente demuestre la experiencia del personal clave propuesto.</p> <p>Sin perjuicio de lo anterior, los postores deben llenar y presentar el Anexo N° 9 referido al personal clave propuesto para la ejecución del servicio de consultoría.</p> <div>Importante</div>	CARGO	EXPERIENCIA GENERAL	COORDINADOR DE PROYECTOS	Experiencia profesional mínima de tres (03) dos (02) años como coordinador y/o responsable/ y/o monitor y/o jefe de proyectos de estudios de Geotecnia y/o Mecánica de Suelos para Infraestructura Marítima o Portuaria, en el sector público y/o privado. El plazo se computa desde la colegiatura. <i>Según a absolución de consultas y observaciones N° 11 del participante PERLA NEGRA UNLIMITED SAC</i>	ESPECIALISTA DE TRABAJOS GEOTECNICOS	Experiencia profesional mínima de dos (02) un (01) años como especialista de estudios de Geotecnia y/o Mecánica de Suelos para Infraestructura Marítima o Portuaria, en el sector público y/o privado. El plazo se computa desde la colegiatura. <i>Según a absolución de consultas y observaciones N° 12 del participante PERLA NEGRA UNLIMITED SAC</i>	ESPECIALISTA DE TRABAJOS GEOFISICOS	Experiencia profesional mínima de dos (02) un (01) años como especialista de proyectos de exploración geofísica marina para la infraestructura Marítima y/o Portuaria, en el sector público y/o privado. Con conocimiento de y manejo de equipos de geofísica marina e hidrográfica: -, tomografía eléctrica, Sub – bottom profiler, SCPTU, y/o otros que sean aplicables al servicio. El plazo se computa desde la colegiatura. <i>Según a absolución de consultas y observaciones N° 13 del participante PERLA NEGRA UNLIMITED SAC</i>
CARGO	EXPERIENCIA GENERAL								
COORDINADOR DE PROYECTOS	Experiencia profesional mínima de tres (03) dos (02) años como coordinador y/o responsable/ y/o monitor y/o jefe de proyectos de estudios de Geotecnia y/o Mecánica de Suelos para Infraestructura Marítima o Portuaria, en el sector público y/o privado. El plazo se computa desde la colegiatura. <i>Según a absolución de consultas y observaciones N° 11 del participante PERLA NEGRA UNLIMITED SAC</i>								
ESPECIALISTA DE TRABAJOS GEOTECNICOS	Experiencia profesional mínima de dos (02) un (01) años como especialista de estudios de Geotecnia y/o Mecánica de Suelos para Infraestructura Marítima o Portuaria, en el sector público y/o privado. El plazo se computa desde la colegiatura. <i>Según a absolución de consultas y observaciones N° 12 del participante PERLA NEGRA UNLIMITED SAC</i>								
ESPECIALISTA DE TRABAJOS GEOFISICOS	Experiencia profesional mínima de dos (02) un (01) años como especialista de proyectos de exploración geofísica marina para la infraestructura Marítima y/o Portuaria, en el sector público y/o privado. Con conocimiento de y manejo de equipos de geofísica marina e hidrográfica: -, tomografía eléctrica, Sub – bottom profiler, SCPTU, y/o otros que sean aplicables al servicio. El plazo se computa desde la colegiatura. <i>Según a absolución de consultas y observaciones N° 13 del participante PERLA NEGRA UNLIMITED SAC</i>								

	<ul style="list-style-type: none"> Los documentos que acreditan la experiencia deben incluir los nombres y apellidos del profesional, el cargo desempeñado, el plazo de la prestación indicando el día, mes y año de inicio y culminación, el nombre de la Entidad u organización que emite el documento, la fecha de emisión y nombres y apellidos de quien suscribe el documento. En caso los documentos para acreditar la experiencia establezcan el plazo de la experiencia adquirida por el profesional en meses sin especificar los días se debe considerar el mes completo. Se considerará aquella experiencia que no tenga una antigüedad mayor a veinticinco (25) años anteriores a la fecha de la presentación de ofertas. Al calificar la experiencia de los profesionales, se debe valorar de manera integral los documentos presentados por el postor para acreditar dicha experiencia. En tal sentido, aun cuando en los documentos presentados la denominación del cargo o puesto no coincida literalmente con aquella prevista en las bases, se deberá validar la experiencia si las actividades que realizó el profesional corresponden con la función propia del cargo o puesto requerido en las bases. 								
B.2	CALIFICACIONES DEL PERSONAL CLAVE								
B.2.1	FORMACIÓN ACADÉMICA								
	<p><u>Requisitos:</u></p> <table border="1"> <thead> <tr> <th>CARGO</th><th>FORMACION ACADEMICA</th></tr> </thead> <tbody> <tr> <td>COORDINADOR DE PROYECTOS</td><td>Profesional titulado, colegiado en la carrera de Ingeniería Civil</td></tr> <tr> <td>ESPECIALISTA DE TRABAJOS GEOTECNICOS</td><td>Profesional titulado, colegiado de la carrera de Ingeniería Civil</td></tr> <tr> <td>ESPECIALISTA DE TRABAJOS GEOFISICOS</td><td>Profesional titulado, colegiado de la carrera de Ingeniería Civil y/o Ingeniería Mecánica de Fluidos y/o Ingeniero Oceanógrafo y/o licenciado en Ciencias Físicas y/o Ingeniería Geofísica</td></tr> </tbody> </table> <p><u>Acreditación:</u></p> <p>El TÍTULO PROFESIONAL será verificado por el órgano encargado de las contrataciones o el comité de selección, según corresponda, en el Registro Nacional de Grados Académicos y Títulos Profesionales en el portal web de la Superintendencia Nacional de Educación Superior Universitaria - SUNEDU a través del siguiente link: https://enlinea.sunedu.gob.pe/</p> <p>En caso TÍTULO PROFESIONAL no se encuentre inscrito en el referido registro, el postor debe presentar la copia del diploma respectivo a fin de acreditar la formación académica requerida.</p> <p>Sin perjuicio de lo anterior, los postores deben llenar y presentar el Anexo N° 9 referido al personal clave propuesto para la ejecución del servicio de consultoría.</p> <div style="border: 1px solid black; padding: 5px; margin-top: 10px;"> <p>Importante</p> <p><i>Se debe aceptar las diferentes denominaciones utilizadas para acreditar la carrera profesional requerida, aun cuando no coincida literalmente con aquella prevista en las bases (por ejemplo Ingeniería Ambiental, Ingeniería en Gestión Ambiental, Ingeniería y Gestión Ambiental u otras denominaciones).</i></p> </div>	CARGO	FORMACION ACADEMICA	COORDINADOR DE PROYECTOS	Profesional titulado, colegiado en la carrera de Ingeniería Civil	ESPECIALISTA DE TRABAJOS GEOTECNICOS	Profesional titulado, colegiado de la carrera de Ingeniería Civil	ESPECIALISTA DE TRABAJOS GEOFISICOS	Profesional titulado, colegiado de la carrera de Ingeniería Civil y/o Ingeniería Mecánica de Fluidos y/o Ingeniero Oceanógrafo y/o licenciado en Ciencias Físicas y/o Ingeniería Geofísica
CARGO	FORMACION ACADEMICA								
COORDINADOR DE PROYECTOS	Profesional titulado, colegiado en la carrera de Ingeniería Civil								
ESPECIALISTA DE TRABAJOS GEOTECNICOS	Profesional titulado, colegiado de la carrera de Ingeniería Civil								
ESPECIALISTA DE TRABAJOS GEOFISICOS	Profesional titulado, colegiado de la carrera de Ingeniería Civil y/o Ingeniería Mecánica de Fluidos y/o Ingeniero Oceanógrafo y/o licenciado en Ciencias Físicas y/o Ingeniería Geofísica								

B	CAPACIDAD TÉCNICA Y PROFESIONAL
B.3	EQUIPAMIENTO ESTRATÉGICO
	<p><u>Requisitos:</u></p> <p>El contratista debe contar con los equipos que le permita extraer muestras:</p> <ul style="list-style-type: none"> ➤ Por el método de percusión y lavado (wash boring). EQUIPO DE PERFORACION POR LAVADO ➤ Por ensayo SPT c/metro, el número de ensayos por cada perforación, debe permitir el reconocimiento de los estratos del suelo.

	<p>TRIPODE PARA SPT DE 6 CUERPOS y equipamiento completo</p> <p><u>Acreditación:</u></p> <p>Copia de documentos que sustenten la propiedad, la posesión, el compromiso de compra venta o alquiler u otro documento que acredite la disponibilidad del equipamiento estratégico requerido.</p> <div style="border: 1px solid black; padding: 5px; margin-top: 10px;"> <p>Importante</p> <p><i>En el caso que el postor sea un consorcio los documentos de acreditación de este requisito pueden estar a nombre del consorcio o de uno de sus integrantes.</i></p> </div>
C	<p>EXPERIENCIA DEL POSTOR EN LA ESPECIALIDAD</p> <p><u>Requisitos:</u></p> <p>El postor debe acreditar un monto facturado acumulado equivalente a S/ 300,000.00 (Trescientos Mil con 00/100 soles), por la contratación de servicios de consultoría iguales o similares al objeto de la convocatoria, durante los diez (10) años anteriores a la fecha de la presentación de ofertas que se computarán desde la fecha de la conformidad o emisión del comprobante de pago, según corresponda.</p> <p>Se consideran servicios de consultoría similares a los siguientes Estudio de mecánica de suelos del fondo marino y/o proyectos de estudios de Geotecnia y/o Mecánica de Suelos para Infraestructura Marítima o Portuaria, en el sector público y/o privado</p> <p><u>Acreditación:</u></p> <p>La experiencia del postor en la especialidad se acreditará con copia simple de (i) contratos u órdenes de servicios, y su respectiva conformidad o constancia de prestación; o (ii) comprobantes de pago cuya cancelación se acredite documental y fehacientemente, con voucher de depósito, nota de abono, reporte de estado de cuenta, cualquier otro documento emitido por Entidad del sistema financiero que acredite el abono o mediante cancelación en el mismo comprobante de pago¹³.</p> <p>Los postores pueden presentar hasta un máximo de veinte (20) contrataciones para acreditar el requisito de calificación y el factor “Experiencia de Postor en la Especialidad”.</p> <p>En caso los postores presenten varios comprobantes de pago para acreditar una sola contratación, se debe acreditar que corresponden a dicha contratación; de lo contrario, se asumirá que los comprobantes acreditan contrataciones independientes, en cuyo caso solo se considerará, las veinte (20) primeras contrataciones indicadas en el Anexo N° 10 referido a la Experiencia del Postor en la Especialidad.</p> <p>En el caso de servicios de ejecución periódica, solo se considera como experiencia la parte del contrato que haya sido ejecutada durante los diez (10) años anteriores a la fecha de presentación de ofertas, debiendo adjuntarse copia de las conformidades correspondientes a tal parte o los respectivos comprobantes de pago cancelados.</p> <p>En los casos que se acredite experiencia adquirida en consorcio, debe presentarse la promesa de consorcio o el contrato de consorcio del cual se desprenda fehacientemente el porcentaje de las obligaciones que se asumió en el contrato presentado; de lo contrario, no se computará la experiencia proveniente de dicho contrato.</p> <p>Asimismo, cuando se presenten contratos derivados de procesos de selección convocados antes del 20.09.2012, la calificación se ceñirá al método descrito en la Directiva “Participación de Proveedores en Consorcio en las Contrataciones del Estado”, debiendo presumirse que el porcentaje de las</p>

¹³ Cabe precisar que, de acuerdo con la **Resolución N° 0065-2018-TCE-S1 del Tribunal de Contrataciones del Estado**:

“... el solo sello de cancelado en el comprobante, cuando ha sido colocado por el propio postor, no puede ser considerado como una acreditación que produzca fehaciencia en relación a que se encuentra cancelado. Admitir ello equivaldría a considerar como válida la sola declaración del postor afirmando que el comprobante de pago ha sido cancelado”

(...)

“Situación diferente se suscita ante el sello colocado por el cliente del postor [sea utilizando el término “cancelado” o “pagado”] supuesto en el cual sí se contaría con la declaración de un tercero que brinde certeza, ante la cual debiera reconocerse la validez de la experiencia”.

	<p>obligaciones equivale al porcentaje de participación de la promesa de consorcio o del contrato de consorcio. En caso que en dichos documentos no se consigne el porcentaje de participación se presumirá que las obligaciones se ejecutaron en partes iguales.</p> <p>Si el titular de la experiencia no es el postor, consignar si dicha experiencia corresponde a la matriz en caso que el postor sea sucursal, o fue transmitida por reorganización societaria, debiendo acompañar la documentación sustentatoria correspondiente.</p> <p>Si el postor acredita experiencia de otra persona jurídica como consecuencia de una reorganización societaria, debe presentar adicionalmente el Anexo N° 11.</p> <p>Cuando en los contratos, órdenes de servicios o comprobantes de pago el monto facturado se encuentre expresado en moneda extranjera, debe indicarse el tipo de cambio venta publicado por la Superintendencia de Banca, Seguros y AFP correspondiente a la fecha de suscripción del contrato, de emisión de la orden de servicio o de cancelación del comprobante de pago, según corresponda.</p> <p>Sin perjuicio de lo anterior, los postores deben llenar y presentar el Anexo N° 10 referido a la Experiencia del Postor en la Especialidad.</p>
	<p>Importante</p> <ul style="list-style-type: none"> • <i>El órgano encargado de las contrataciones o el comité de selección, según corresponda, debe valorar de manera integral los documentos presentados por el postor para acreditar la experiencia. En tal sentido, aun cuando en los documentos presentados la denominación del objeto contractual no coincida literalmente con el previsto en las bases, se deberá validar la experiencia si las actividades que ejecutó el postor corresponden a la experiencia requerida.</i> • <i>En el caso de consorcios, la calificación de la experiencia se realiza conforme a la Directiva "Participación de Proveedores en Consorcio en las Contrataciones del Estado".</i>

Importante

- *Si como resultado de una consulta u observación corresponde precisarse o ajustarse el requerimiento, se solicita la autorización del área usuaria y se pone de conocimiento de tal hecho a la dependencia que aprobó el expediente de contratación, de conformidad con el numeral 72.3 del artículo 72 del Reglamento.*
- *El cumplimiento de los Términos de Referencia se realiza mediante la presentación de una declaración jurada. De ser el caso, adicionalmente la Entidad puede solicitar documentación que acredite el cumplimiento del algún componente de estos. Para dicho efecto consignará de manera detallada los documentos que deben presentar los postores en el literal a.5) del numeral 2.2.1.1 de esta sección de las bases.*
- *Los requisitos de calificación determinan si los postores cuentan con las capacidades necesarias para ejecutar el contrato, lo que debe ser acreditado documentalmente, y no mediante declaración jurada.*

CAPÍTULO IV FACTORES DE EVALUACIÓN

EVALUACIÓN TÉCNICA (Puntaje: 100 Puntos)

FACTORES DE EVALUACIÓN		PUNTAJE / METODOLOGÍA PARA SU ASIGNACIÓN
A.	EXPERIENCIA DEL POSTOR EN LA ESPECIALIDAD	100 puntos
	<p><u>Evaluación:</u></p> <p>El postor debe acreditar un monto facturado acumulado equivalente S/ 400,000.00 (Cuatrocientos Mil con 00/100 soles), por la contratación de servicios de consultoría iguales o similares al objeto de la convocatoria, durante los diez (10) años anteriores a la fecha de la presentación de ofertas que se computarán desde la fecha de la conformidad o emisión del comprobante de pago, según corresponda., por la contratación de servicios de consultoría iguales o similares al objeto de la convocatoria, durante los diez (10) años anteriores a la fecha de la presentación de ofertas que se computarán desde la fecha de la conformidad o emisión del comprobante de pago, según corresponda.</p> <p><u>Acreditación:</u></p> <p>La experiencia en la especialidad se acreditará con copia simple de (i) contratos u órdenes de servicios y su respectiva conformidad o constancia de prestación; o (ii) comprobantes de pago cuya cancelación se acredite documental y fehacientemente, con voucher de depósito, nota de abono, reporte de estado de cuenta, cualquier otro documento emitido por Entidad del sistema financiero que acredite el abono o mediante cancelación en el mismo comprobante de pago¹⁴.</p> <p>Las disposiciones sobre el requisito de calificación "Experiencia del postor en la especialidad" previstas en el literal C del numeral 3.2 del Capítulo III de la presente sección de las bases resultan aplicables para el presente factor.</p>	<p>M = Monto facturado acumulado por el postor por la prestación de servicios de consultoría en la especialidad</p> <p>M >= 400,000.00¹⁵: 100 puntos</p> <p>M >= 350,000.00 y < 400.000.00: 95 puntos</p> <p>M > 300,000.00¹⁶ y < 350,000.00: 90 puntos</p>

Para acceder a la etapa de evaluación económica, el postor debe obtener un **puntaje técnico mínimo de ochenta (80) puntos**.

Importante

¹⁴ Cabe precisar que, de acuerdo con la **Resolución N° 0065-2018-TCE-S1 del Tribunal de Contrataciones del Estado**:

"... el solo sello de cancelado en el comprobante, cuando ha sido colocado por el propio postor, no puede ser considerado como una acreditación que produzca fehaciencia en relación a que se encuentra cancelado. Admitir ello equivaldría a considerar como válida la sola declaración del postor afirmando que el comprobante de pago ha sido cancelado"

(...)

"Situación diferente se suscita ante el sello colocado por el cliente del postor [sea utilizando el término "cancelado" o "pagado"] supuesto en el cual sí se contaría con la declaración de un tercero que brinde certeza, ante la cual debiera reconocerse la validez de la experiencia".

¹⁵ El monto no puede ser mayor a tres (3) veces el valor estimado.

¹⁶ El monto debe ser mayor al requerido como requisito de calificación. En ese sentido, si por ejemplo se solicitó como requisito de calificación S/ 500,000.00 que equivale a una (1) vez el valor estimado la metodología del factor de evaluación podría ser la siguiente:

M >= S/ 1 000,000.00	[...] puntos
M >= S/ 750,000.00 y < 1 000,000.00	[...] puntos
M > S/ 500,000.00 y < S/ 750,000.00	[...] puntos

- *Los factores de evaluación elaborados por el órgano encargado de las contrataciones o el comité de selección, según corresponda, guardan vinculación, razonabilidad y proporcionalidad con el objeto de la contratación. Asimismo, estos no pueden calificar con puntaje el cumplimiento de los Términos de Referencia ni los requisitos de calificación.*
- *Las ofertas técnicas que no alcancen el puntaje mínimo especificado son descalificadas.*

EVALUACIÓN ECONÓMICA (Puntaje: 100 Puntos)

FACTOR DE EVALUACIÓN	PUNTAJE / METODOLOGÍA PARA SU ASIGNACIÓN
A. PRECIO	
<p><u>Evaluación:</u></p> <p>Se evaluará considerando la oferta económica del postor.</p> <p><u>Acreditación:</u></p> <p>Se acreditará mediante el documento que contiene la oferta económica (Anexo N° 7).</p>	<p>La evaluación consistirá en asignar un puntaje de cien (100) puntos a la oferta de precio más bajo y otorga a las demás ofertas puntajes inversamente proporcionales a sus respectivos precios, según la siguiente fórmula:</p> $P_i = \frac{O_m \times \text{PMP}}{O_i}$ <p>Donde:</p> <p>I = Oferta. P_i = Puntaje de la oferta a evaluar. O_i = Precio i. O_m = Precio de la oferta más baja. PMP= Puntaje máximo del precio.</p>
PUNTAJE TOTAL	100 puntos

CAPÍTULO V PROFORMA DEL CONTRATO

Importante

Dependiendo del objeto del contrato, de resultar indispensable, puede incluirse cláusulas adicionales o la adecuación de las propuestas en el presente documento, las que en ningún caso pueden contemplar disposiciones contrarias a la normativa vigente ni a lo señalado en este capítulo.

Conste por el presente documento, la contratación del servicio de consultoría de CONTRATACIÓN DEL SERVICIO DE CONSULTORÍA ELABORACIÓN DEL ESTUDIO DE MECÁNICA DE SUELOS DEL FONDO MARINO PARA EL PROYECTO: CREACION DEL DESEMBARCADERO PESQUERO ARTESANAL DE CERRO AZUL, DISTRITO DE CERRO AZUL, PROVINCIA DE CAÑETE, REGION LIMA, que celebra de una parte [CONSIGNAR EL NOMBRE DE LA ENTIDAD], en adelante LA ENTIDAD, con RUC N° [.....], con domicilio legal en [.....], representada por [.....], identificado con DNI N° [.....], y de otra parte [.....], con RUC N° [.....], con domicilio legal en [.....], inscrita en la Ficha N° [.....] Asiento N° [.....] del Registro de Personas Jurídicas de la ciudad de [.....], debidamente representado por su Representante Legal, [.....], con DNI N° [.....], según poder inscrito en la Ficha N° [.....], Asiento N° [.....] del Registro de Personas Jurídicas de la ciudad de [.....], a quien en adelante se le denominará EL CONTRATISTA en los términos y condiciones siguientes:

CLÁUSULA PRIMERA: ANTECEDENTES

Con fecha [.....], el órgano encargado de las contrataciones o el comité de selección, según corresponda, adjudicó la buena pro de la **ADJUDICACIÓN SIMPLIFICADA N° 017-2024-FONDEPES-4** para la contratación DEL SERVICIO DE CONSULTORÍA ELABORACIÓN DEL ESTUDIO DE MECÁNICA DE SUELOS DEL FONDO MARINO PARA EL PROYECTO: CREACION DEL DESEMBARCADERO PESQUERO ARTESANAL DE CERRO AZUL, DISTRITO DE CERRO AZUL, PROVINCIA DE CAÑETE, REGION LIMA, a [INDICAR NOMBRE DEL GANADOR DE LA BUENA PRO], cuyos detalles e importe constan en los documentos integrantes del presente contrato.

CLÁUSULA SEGUNDA: OBJETO

El presente contrato tiene por objeto CONTRATACIÓN DEL SERVICIO DE CONSULTORÍA ELABORACIÓN DEL ESTUDIO DE MECÁNICA DE SUELOS DEL FONDO MARINO PARA EL PROYECTO: CREACION DEL DESEMBARCADERO PESQUERO ARTESANAL DE CERRO AZUL, DISTRITO DE CERRO AZUL, PROVINCIA DE CAÑETE, REGION LIMA

CLÁUSULA TERCERA: MONTO CONTRACTUAL

El monto total del presente contrato asciende a [CONSIGNAR MONEDA Y MONTO] que incluye todos los impuestos de Ley.

Este monto comprende el costo del servicio de consultoría, todos los tributos, seguros, transporte, inspecciones, pruebas y, de ser el caso, los costos laborales conforme a la legislación vigente, así como cualquier otro concepto que pueda tener incidencia sobre la ejecución del servicio de consultoría materia del presente contrato.

CLÁUSULA CUARTA: DEL PAGO¹⁷

LA ENTIDAD se obliga a pagar la contraprestación a EL CONTRATISTA en [INDICAR MONEDA], en [INDICAR SI SE TRATA DE PAGO ÚNICO, PAGOS PARCIALES O PAGOS PERIÓDICOS O SEGÚN TARIFA EN EL CASO DE PROCEDIMIENTOS CONVOCADOS BAJO EL SISTEMA DE CONTRATACIÓN DE TARIFAS], luego de la recepción formal y completa de la documentación correspondiente, según lo establecido en el artículo 171 del Reglamento de la Ley de

¹⁷ En cada caso concreto, dependiendo de la naturaleza del contrato, podrá adicionarse la información que resulte pertinente a efectos de generar el pago.

Contrataciones del Estado.

Para tal efecto, el responsable de otorgar la conformidad de la prestación deberá hacerlo en un plazo que no excederá de los quince (15) días, bajo responsabilidad de dicho funcionario.

LA ENTIDAD debe efectuar el pago dentro de los diez (10) días calendario siguientes de otorgada la conformidad de los servicios, siempre que se verifiquen las condiciones establecidas en el contrato para ello, bajo responsabilidad del funcionario competente.

En caso de retraso en el pago por parte de LA ENTIDAD, salvo que se deba a caso fortuito o fuerza mayor, EL CONTRATISTA tendrá derecho al pago de intereses legales conforme a lo establecido en el artículo 39 de la Ley de Contrataciones del Estado y en el artículo 171 de su Reglamento, los que se computan desde la oportunidad en que el pago debió efectuarse.

CLÁUSULA QUINTA: DEL PLAZO DE LA EJECUCIÓN DE LA PRESTACIÓN

El plazo de ejecución del presente contrato es de [.....], el mismo que se computa desde [CONSIGNAR SI ES DEL DÍA SIGUIENTE DEL PERFECCIONAMIENTO DEL CONTRATO, DESDE LA FECHA QUE SE ESTABLEZCA EN EL CONTRATO O DESDE LA FECHA EN QUE SE CUMPLAN LAS CONDICIONES PREVISTAS EN EL CONTRATO PARA EL INICIO DE LA EJECUCIÓN, DEBIENDO INDICAR LAS MISMAS EN ESTE ÚLTIMO CASO].

CLÁUSULA SEXTA: PARTES INTEGRANTES DEL CONTRATO

El presente contrato está conformado por las bases integradas, la oferta ganadora¹⁸, así como los documentos derivados del procedimiento de selección que establezcan obligaciones para las partes.

CLÁUSULA SÉTIMA: GARANTÍAS

EL CONTRATISTA entregó al perfeccionamiento del contrato la respectiva garantía incondicional, solidaria, irrevocable, y de realización automática en el país al solo requerimiento, a favor de LA ENTIDAD, por los conceptos, montos y vigencias siguientes:

- De fiel cumplimiento del contrato: [CONSIGNAR EL MONTO], a través de la [INDICAR EL TIPO DE GARANTÍA PRESENTADA] N° [INDICAR NÚMERO DEL DOCUMENTO] emitida por [SEÑALAR EMPRESA QUE LA EMITE]. Monto que es equivalente al diez por ciento (10%) del monto del contrato original, la misma que debe mantenerse vigente hasta la conformidad de la recepción de la prestación.

Importante

Al amparo de lo dispuesto en el numeral 149.4 del artículo 149 del Reglamento de la Ley de Contrataciones del Estado, en los contratos de consultoría en general, si el postor ganador de la buena pro solicita la retención del diez por ciento (10%) del monto del contrato original como garantía de fiel cumplimiento de contrato, debe consignarse lo siguiente:

“De fiel cumplimiento del contrato: [CONSIGNAR EL MONTO], a través de la retención que debe efectuar LA ENTIDAD, durante la primera mitad del número total de pagos a realizarse, de forma prorrateada, con cargo a ser devuelto a la finalización del mismo.”

En el caso que corresponda, consignar lo siguiente:

- Garantía fiel cumplimiento por prestaciones accesorias: [CONSIGNAR EL MONTO], a través de la [INDICAR EL TIPO DE GARANTÍA PRESENTADA] N° [INDICAR NÚMERO DEL DOCUMENTO] emitida por [SEÑALAR EMPRESA QUE LA EMITE], la misma que debe mantenerse vigente hasta el cumplimiento total de las obligaciones garantizadas.

Importante

¹⁸ La oferta ganadora comprende a la oferta técnica y oferta económica del postor ganador de la buena pro.

Al amparo de lo dispuesto en el numeral 151.2 del artículo 151 del Reglamento de la Ley de Contrataciones del Estado, si el postor ganador de la buena pro solicita la retención del diez por ciento (10%) del monto del contrato de la prestación accesoria como garantía de fiel cumplimiento de prestaciones accesorias, debe consignarse lo siguiente:

“De fiel cumplimiento por prestaciones accesorias: [CONSIGNAR EL MONTO], a través de la retención que debe efectuar LA ENTIDAD, durante la primera mitad del número total de pagos a realizarse, de forma prorrateada, con cargo a ser devuelto a la finalización del mismo.”

Importante

De conformidad con el literal a) del artículo 152 del Reglamento, no se constituirá garantía de fiel cumplimiento del contrato ni garantía de fiel cumplimiento por prestaciones accesorias, en contratos cuyos montos sean iguales o menores a doscientos mil Soles (S/ 200,000.00). Dicha excepción también aplica a los contratos derivados de procedimientos de selección por relación de ítems, cuando el monto del ítem adjudicado o la sumatoria de los montos de los ítems adjudicados no superen el monto señalado anteriormente.

CLÁUSULA OCTAVA: EJECUCIÓN DE GARANTÍAS POR FALTA DE RENOVACIÓN

LA ENTIDAD puede solicitar la ejecución de las garantías cuando EL CONTRATISTA no las hubiere renovado antes de la fecha de su vencimiento, conforme a lo dispuesto en el literal a) del numeral 155.1 del artículo 155 del Reglamento de la Ley de Contrataciones del Estado.

Importante para la Entidad

Sólo en el caso que la Entidad hubiese previsto otorgar adelanto, se debe incluir la siguiente cláusula:

CLÁUSULA NOVENA: ADELANTO DIRECTO

“LA ENTIDAD otorgará [CONSIGNAR NÚMERO DE ADELANTOS A OTORGARSE] adelantos directos por el [CONSIGNAR PORCENTAJE QUE NO DEBE EXCEDER DEL 30% DEL MONTO DEL CONTRATO ORIGINAL] del monto del contrato original.

EL CONTRATISTA debe solicitar los adelantos dentro de [CONSIGNAR EL PLAZO Y OPORTUNIDAD PARA LA SOLICITUD], adjuntando a su solicitud la garantía por adelantos mediante carta fianza o póliza de caución acompañada del comprobante de pago correspondiente. Vencido dicho plazo no procederá la solicitud.

LA ENTIDAD debe entregar el monto solicitado dentro de [CONSIGNAR EL PLAZO] siguientes a la presentación de la solicitud del contratista.”

Incorporar a las bases o eliminar, según corresponda.

CLÁUSULA DÉCIMA: CONFORMIDAD DE LA PRESTACIÓN DEL SERVICIO

La conformidad de la prestación del servicio se regula por lo dispuesto en el artículo 168 del Reglamento de la Ley de Contrataciones del Estado. La conformidad será otorgada por [CONSIGNAR EL ÁREA O UNIDAD ORGÁNICA QUE OTORGARÁ LA CONFORMIDAD].

De existir observaciones, LA ENTIDAD las comunica al CONTRATISTA, indicando claramente el sentido de estas, otorgándole un plazo para subsanar no menor de cinco (5) ni mayor de quince (15) días. Si pese al plazo otorgado, EL CONTRATISTA no cumple a cabalidad con la subsanación, LA ENTIDAD puede otorgar al CONTRATISTA periodos adicionales para las correcciones pertinentes. En este supuesto corresponde aplicar la penalidad por mora desde el vencimiento del plazo para subsanar.

Este procedimiento no resulta aplicable cuando la consultoría manifiestamente no cumplan con las características y condiciones ofrecidas, en cuyo caso LA ENTIDAD no otorga la conformidad, debiendo considerarse como no ejecutada la prestación, aplicándose la penalidad que corresponda por cada día de atraso.

CLÁUSULA UNDÉCIMA: DECLARACIÓN JURADA DEL CONTRATISTA

EL CONTRATISTA declara bajo juramento que se compromete a cumplir las obligaciones derivadas del presente contrato, bajo sanción de quedar inhabilitado para contratar con el Estado en caso de incumplimiento.

CLÁUSULA DUODÉCIMA: RESPONSABILIDAD POR VICIOS OCULTOS

La conformidad del servicio por parte de LA ENTIDAD no enerva su derecho a reclamar posteriormente por defectos o vicios ocultos, conforme a lo dispuesto por los artículos 40 de la Ley de Contrataciones del Estado y 173 de su Reglamento.

El plazo máximo de responsabilidad del contratista es de [CONSIGNAR TIEMPO EN AÑOS, NO MENOR DE UN (1) AÑO] año(s) contado a partir de la conformidad otorgada por LA ENTIDAD.

CLÁUSULA DÉCIMA TERCERA: PENALIDADES

Si EL CONTRATISTA incurre en retraso injustificado en la ejecución de las prestaciones objeto del contrato, LA ENTIDAD le aplica automáticamente una penalidad por mora por cada día de atraso, de acuerdo a la siguiente fórmula:

$$\text{Penalidad Diaria} = \frac{0.10 \times \text{monto vigente}}{F \times \text{plazo vigente en días}}$$

Donde:

F = 0.25 para plazos mayores a sesenta (60) días o;

F = 0.40 para plazos menores o iguales a sesenta (60) días.

El retraso se justifica a través de la solicitud de ampliación de plazo debidamente aprobado. Adicionalmente, se considera justificado el retraso y en consecuencia no se aplica penalidad, cuando EL CONTRATISTA acredite, de modo objetivamente sustentado, que el mayor tiempo transcurrido no le resulta imputable. En este último caso la calificación del retraso como justificado por parte de LA ENTIDAD no da lugar al pago de gastos generales ni costos directos de ningún tipo, conforme el numeral 162.5 del artículo 162 del Reglamento de la Ley de Contrataciones del Estado.

Adicionalmente a la penalidad por mora se aplicará la siguiente penalidad:

Otras penalidades			
N°	Supuestos de aplicación de penalidad	Forma de cálculo	Procedimiento
1	Entregables sin la firma y sello de los Especialista respectivos y/o del jefe de proyecto	5%UIT	Según informe del coordinador del Proyecto.
2	Entregables presentados incompletos y/o deficientes en relación a lo solicitado expresamente en los términos de referencia, bases integradas, contrato	10%UIT	Según informe del coordinador del Proyecto.

Importante

De haberse previsto establecer penalidades distintas a la penalidad por mora, incluir dichas penalidades, los supuestos de aplicación de penalidad, la forma de cálculo de la penalidad para cada supuesto y el procedimiento mediante el cual se verifica el supuesto a penalizar, conforme el artículo 163 del Reglamento de la Ley de Contrataciones del Estado.

Estas penalidades se deducen de los pagos a cuenta o del pago final, según corresponda; o si fuera necesario, se cobra del monto resultante de la ejecución de la garantía de fiel cumplimiento.

Estos dos (2) tipos de penalidades pueden alcanzar cada una un monto máximo equivalente al diez por ciento (10%) del monto del contrato vigente, o de ser el caso, del ítem que debió ejecutarse.

Cuando se llegue a cubrir el monto máximo de la penalidad por mora o el monto máximo para otras

penalizaciones, de ser el caso, LA ENTIDAD puede resolver el contrato por incumplimiento.

CLÁUSULA DÉCIMA CUARTA: RESOLUCIÓN DEL CONTRATO

Cualquiera de las partes puede resolver el contrato, de conformidad con el numeral 32.3 del artículo 32 y artículo 36 de la Ley de Contrataciones del Estado, y el artículo 164 de su Reglamento. De darse el caso, LA ENTIDAD procederá de acuerdo a lo establecido en el artículo 165 del Reglamento de la Ley de Contrataciones del Estado.

CLÁUSULA DÉCIMA QUINTA: RESPONSABILIDAD DE LAS PARTES

Cuando se resuelva el contrato por causas imputables a algunas de las partes, se debe resarcir los daños y perjuicios ocasionados, a través de la indemnización correspondiente. Ello no obsta la aplicación de las sanciones administrativas, penales y pecuniarias a que dicho incumplimiento diere lugar, en el caso que éstas correspondan.

Lo señalado precedentemente no exime a ninguna de las partes del cumplimiento de las demás obligaciones previstas en el presente contrato.

CLÁUSULA DÉCIMA SEXTA: ANTICORRUPCIÓN

EL CONTRATISTA declara y garantiza no haber, directa o indirectamente, o tratándose de una persona jurídica a través de sus socios, integrantes de los órganos de administración, apoderados, representantes legales, funcionarios, asesores o personas vinculadas a las que se refiere el artículo 7 del Reglamento de la Ley de Contrataciones del Estado, ofrecido, negociado o efectuado, cualquier pago o, en general, cualquier beneficio o incentivo ilegal en relación al contrato.

Asimismo, el CONTRATISTA se obliga a conducirse en todo momento, durante la ejecución del contrato, con honestidad, probidad, veracidad e integridad y de no cometer actos ilegales o de corrupción, directa o indirectamente o a través de sus socios, accionistas, participacionistas, integrantes de los órganos de administración, apoderados, representantes legales, funcionarios, asesores y personas vinculadas a las que se refiere el artículo 7 del Reglamento de la Ley de Contrataciones del Estado.

Además, EL CONTRATISTA se compromete a i) comunicar a las autoridades competentes, de manera directa y oportuna, cualquier acto o conducta ilícita o corrupta de la que tuviera conocimiento; y ii) adoptar medidas técnicas, organizativas y/o de personal apropiadas para evitar los referidos actos o prácticas.

Finalmente, EL CONTRATISTA se compromete a no colocar a los funcionarios públicos con los que deba interactuar, en situaciones reñidas con la ética. En tal sentido, reconoce y acepta la prohibición de ofrecerles a éstos cualquier tipo de obsequio, donación, beneficio y/o gratificación, ya sea de bienes o servicios, cualquiera sea la finalidad con la que se lo haga.

CLÁUSULA DÉCIMA SÉTIMA: MARCO LEGAL DEL CONTRATO

Sólo en lo no previsto en este contrato, en la Ley de Contrataciones del Estado y su Reglamento, en las directivas que emita el OSCE y demás normativa especial que resulte aplicable, serán de aplicación supletoria las disposiciones pertinentes del Código Civil vigente, cuando corresponda, y demás normas de derecho privado.

CLÁUSULA DÉCIMA OCTAVA: SOLUCIÓN DE CONTROVERSIAS¹⁹

Las controversias que surjan entre las partes durante la ejecución del contrato se resuelven mediante conciliación o arbitraje, según el acuerdo de las partes.

Cualquiera de las partes tiene derecho a iniciar el arbitraje a fin de resolver dichas controversias dentro del plazo de caducidad previsto en la Ley de Contrataciones del Estado y su Reglamento.

Facultativamente, cualquiera de las partes tiene el derecho a solicitar una conciliación dentro del

¹⁹ De acuerdo con el numeral 225.3 del artículo 225 del Reglamento, las partes pueden recurrir al arbitraje ad hoc cuando las controversias deriven de procedimientos de selección cuyo valor estimado sea menor o igual a cinco millones con 00/100 soles (S/ 5 000 000,00).

plazo de caducidad correspondiente, según lo señalado en el artículo 224 del Reglamento de la Ley de Contrataciones del Estado, sin perjuicio de recurrir al arbitraje, en caso no se llegue a un acuerdo entre ambas partes o se llegue a un acuerdo parcial. Las controversias sobre nulidad del contrato solo pueden ser sometidas a arbitraje.

El Laudo arbitral emitido es inapelable, definitivo y obligatorio para las partes desde el momento de su notificación, según lo previsto en el numeral 45.21 del artículo 45 de la Ley de Contrataciones del Estado.

CLÁUSULA DÉCIMA NOVENA: FACULTAD DE ELEVAR A ESCRITURA PÚBLICA

Cualquiera de las partes puede elevar el presente contrato a Escritura Pública corriendo con todos los gastos que demande esta formalidad.

CLÁUSULA VIGÉSIMA: DOMICILIO PARA EFECTOS DE LA EJECUCIÓN CONTRACTUAL

Las partes declaran el siguiente domicilio para efecto de las notificaciones que se realicen durante la ejecución del presente contrato:

DOMICILIO DE LA ENTIDAD: [.....]

DOMICILIO DEL CONTRATISTA: [CONSIGNAR EL DOMICILIO SEÑALADO POR EL POSTOR GANADOR DE LA BUENA PRO AL PRESENTAR LOS REQUISITOS PARA EL PERFECCIONAMIENTO DEL CONTRATO]

La variación del domicilio aquí declarado de alguna de las partes debe ser comunicada a la otra parte, formalmente y por escrito, con una anticipación no menor de quince (15) días calendario.

De acuerdo con las bases integradas, la oferta y las disposiciones del presente contrato, las partes lo firman por duplicado en señal de conformidad en la ciudad de [.....] al [CONSIGNAR FECHA].

“LA ENTIDAD”

“EL CONTRATISTA”

Importante

Este documento puede firmarse digitalmente si ambas partes cuentan con firma digital, según la Ley N° 27269, Ley de Firmas y Certificados Digitales²⁰.

²⁰ Para mayor información sobre la normativa de firmas y certificados digitales ingresar a: <https://www.indecopi.gob.pe/web/firmas-digitales/firmar-y-certificados-digitales>

ANEXOS

ANEXO N° 1

DECLARACIÓN JURADA DE DATOS DEL POSTOR

Señores

COMITÉ DE SELECCIÓN

ADJUDICACIÓN SIMPLIFICADA N° 17-2024-FONDEPES-4

Presente.-

El que se suscribe, [.....], postor y/o Representante Legal de [CONSIGNAR EN CASO DE SER PERSONA JURÍDICA], identificado con [CONSIGNAR TIPO DE DOCUMENTO DE IDENTIDAD] N° [CONSIGNAR NÚMERO DE DOCUMENTO DE IDENTIDAD], con poder inscrito en la localidad de [CONSIGNAR EN CASO DE SER PERSONA JURÍDICA] en la Ficha N° [CONSIGNAR EN CASO DE SER PERSONA JURÍDICA] Asiento N° [CONSIGNAR EN CASO DE SER PERSONA JURÍDICA], **DECLARO BAJO JURAMENTO** que la siguiente información se sujeta a la verdad:

Nombre, Denominación o Razón Social :			
Domicilio Legal :			
RUC :	Teléfono(s) :		
MYPE ²¹	Sí	No	
Correo electrónico :			

Autorización de notificación por correo electrónico:

Autorizo que se notifiquen al correo electrónico indicado las siguientes actuaciones:

1. Solicitud de la descripción a detalle de todos los elementos constitutivos de la oferta.
2. Solicitud de reducción de la oferta económica.
3. Solicitud de subsanación de los requisitos para perfeccionar el contrato.
4. Solicitud para presentar los documentos para perfeccionar el contrato, según orden de prelación, de conformidad con lo previsto en el artículo 141 del Reglamento.
5. Respuesta a la solicitud de acceso al expediente de contratación.

Asimismo, me comprometo a remitir la confirmación de recepción, en el plazo máximo de dos (2) días hábiles de recibida la comunicación.
[CONSIGNAR CIUDAD Y FECHA]

.....
Firma, Nombres y Apellidos del postor o Representante legal, según corresponda

Importante

La notificación dirigida a la dirección de correo electrónico consignada se entenderá válidamente efectuada cuando la Entidad reciba acuse de recepción.

²¹ Esta información será verificada por la Entidad en la página web del Ministerio de Trabajo y Promoción del Empleo en la sección consulta de empresas acreditadas en el REMYPE en el link <http://www2.trabajo.gob.pe/servicios-en-linea-2-2/> y se tendrá en consideración, en caso el postor ganador de la buena pro solicite la retención del diez por ciento (10%) del monto del contrato, en calidad de garantía de fiel cumplimiento, según las condiciones previstas en el numeral 149.4 del artículo 149 y el numeral 151.2 del artículo 151 del Reglamento. Asimismo, dicha información se tendrá en cuenta en caso de empate, conforme a lo previsto en el artículo 91 del Reglamento.

Importante

Cuando se trate de consorcios, la declaración jurada es la siguiente:

ANEXO N° 1

DECLARACIÓN JURADA DE DATOS DEL POSTOR

Señores
COMITÉ DE SELECCIÓN
ADJUDICACIÓN SIMPLIFICADA N° 17-2024-FONDEPES-4

Presente.-

El que se suscribe, [...], representante común del consorcio [CONSIGNAR EL NOMBRE DEL CONSORCIO], identificado con [CONSIGNAR TIPO DE DOCUMENTO DE IDENTIDAD] N° [CONSIGNAR NÚMERO DE DOCUMENTO DE IDENTIDAD], **DECLARO BAJO JURAMENTO** que la siguiente información se sujeta a la verdad:

Datos del consorciado 1					
Nombre, Denominación o Razón Social :					
Domicilio Legal :					
RUC :		Teléfono(s) :			
MYPE ²²		Sí		No	
Correo electrónico :					

Datos del consorciado 2					
Nombre, Denominación o Razón Social :					
Domicilio Legal :					
RUC :		Teléfono(s) :			
MYPE ²³		Sí		No	
Correo electrónico :					

Datos del consorciado ...					
Nombre, Denominación o Razón Social :					
Domicilio Legal :					
RUC :		Teléfono(s) :			
MYPE ²⁴		Sí		No	
Correo electrónico :					

Autorización de notificación por correo electrónico:

Correo electrónico del consorcio:

Autorizo que se notifiquen al correo electrónico indicado las siguientes actuaciones:

²² Esta información será verificada por la Entidad en la página web del Ministerio de Trabajo y Promoción del Empleo en la sección consulta de empresas acreditadas en el REMYPE en el link <http://www2.trabajo.gob.pe/servicios-en-linea-2-2/> y se tendrá en consideración, en caso el consorcio ganador de la buena pro solicite la retención del diez por ciento (10%) del monto del contrato original, en calidad de garantía de fiel cumplimiento, según las condiciones previstas en el numeral 149.4 del artículo 149 y el numeral 151.2 del artículo 151 del Reglamento. Asimismo, dicha información se tendrá en cuenta en caso de empate, conforme a lo previsto en el artículo 91 del Reglamento. Para dichos efectos, todos los integrantes del consorcio deben acreditar la condición de micro o pequeña empresa.

²³ Ibidem.

²⁴ Ibidem.

1. Solicitud de la descripción a detalle de todos los elementos constitutivos de la oferta.
2. Solicitud de reducción de la oferta económica.
3. Solicitud de subsanación de los requisitos para perfeccionar el contrato.
4. Solicitud para presentar los documentos para perfeccionar el contrato, según orden de prelación, de conformidad con lo previsto en el artículo 141 del Reglamento.
5. Respuesta a la solicitud de acceso al expediente de contratación.

Asimismo, me comprometo a remitir la confirmación de recepción, en el plazo máximo de dos (2) días hábiles de recibida la comunicación.

[CONSIGNAR CIUDAD Y FECHA]

.....
**Firma, Nombres y Apellidos del representante
común del consorcio**

Importante

La notificación dirigida a la dirección de correo electrónico consignada se entenderá válidamente efectuada cuando la Entidad reciba acuse de recepción.

ANEXO N° 2

DECLARACIÓN JURADA (ART. 52 DEL REGLAMENTO DE LA LEY DE CONTRATACIONES DEL ESTADO)

Señores
COMITÉ DE SELECCIÓN
ADJUDICACIÓN SIMPLIFICADA N° 17-2024-FONDEPES-4
Presente.-

Mediante el presente el suscrito, postor y/o Representante Legal de [CONSIGNAR EN CASO DE SER PERSONA JURÍDICA], declaro bajo juramento:

- i. No haber incurrido y me obligo a no incurrir en actos de corrupción, así como a respetar el principio de integridad.
- ii. No tener impedimento para postular en el procedimiento de selección ni para contratar con el Estado, conforme al artículo 11 de la Ley de Contrataciones del Estado.
- iii. Conocer las sanciones contenidas en la Ley de Contrataciones del Estado y su Reglamento, así como las disposiciones aplicables de la Ley N° 27444, Ley del Procedimiento Administrativo General.
- iv. Participar en el presente proceso de contratación en forma independiente sin mediar consulta, comunicación, acuerdo, arreglo o convenio con ningún proveedor; y, conocer las disposiciones del Decreto Legislativo N° 1034, Decreto Legislativo que aprueba la Ley de Represión de Conductas Anticompetitivas.
- v. Conocer, aceptar y someterme a las bases, condiciones y reglas del procedimiento de selección.
- vi. Ser responsable de la veracidad de los documentos e información que presento en el presente procedimiento de selección.
- vii. Comprometerme a mantener la oferta presentada durante el procedimiento de selección y a perfeccionar el contrato, en caso de resultar favorecido con la buena pro.

[CONSIGNAR CIUDAD Y FECHA]

.....
**Firma, Nombres y Apellidos del postor o
Representante legal, según corresponda**

Importante

En el caso de consorcios, cada integrante debe presentar esta declaración jurada, salvo que sea presentada por el representante común del consorcio.

ANEXO N° 3

DECLARACIÓN JURADA DE CUMPLIMIENTO DE LOS TÉRMINOS DE REFERENCIA

Señores
COMITÉ DE SELECCIÓN
ADJUDICACIÓN SIMPLIFICADA N° 17-2024-FONDEPES-4
Presente.-

Es grato dirigirme a usted, para hacer de su conocimiento que luego de haber examinado las bases y demás documentos del procedimiento de la referencia y, conociendo todos los alcances y las condiciones detalladas en dichos documentos, el postor que suscribe ofrece el servicio de consultoría de [CONSIGNAR EL OBJETO DE LA CONVOCATORIA], de conformidad con los Términos de Referencia que se indican en el numeral 3.1 del Capítulo III de la sección específica de las bases y los documentos del procedimiento.

[CONSIGNAR CIUDAD Y FECHA]

.....
**Firma, Nombres y Apellidos del postor o
Representante legal o común, según corresponda**

Importante

Adicionalmente, puede requerirse la presentación de documentación que acredite el cumplimiento de los términos de referencia, conforme a lo indicado en el acápite relacionado al contenido de las ofertas de la presente sección de las bases.

ANEXO N° 4

DECLARACIÓN JURADA DE PLAZO DE PRESTACIÓN DEL SERVICIO DE CONSULTORÍA

Señores

COMITÉ DE SELECCIÓN

ADJUDICACIÓN SIMPLIFICADA N° 17-2024-FONDEPES-4

Presente.-

Mediante el presente, con pleno conocimiento de las condiciones que se exigen en las bases del procedimiento de la referencia, me comprometo a prestar el servicio de consultoría objeto del presente procedimiento de selección en el plazo de [CONSIGNAR EL PLAZO OFERTADO].

[CONSIGNAR CIUDAD Y FECHA]

.....
**Firma, Nombres y Apellidos del postor o
Representante legal o común, según corresponda**

ANEXO N° 5

CARTA DE COMPROMISO DEL PERSONAL CLAVE

Señores

COMITÉ DE SELECCIÓN

ADJUDICACIÓN SIMPLIFICADA N° 17-2024-FONDEPES-4

Presente.-

Yo [CONSIGNAR NOMBRES Y APELLIDOS COMPLETOS] identificado con documento de identidad N° [CONSIGNAR NÚMERO DE DNI O DOCUMENTO DE IDENTIDAD ANÁLOGO], domiciliado en [CONSIGNAR EL DOMICILIO LEGAL], declaro bajo juramento:

Que, me comprometo a prestar mis servicios en el cargo de [CONSIGNAR EL CARGO A DESEMPEÑAR] para ejecutar [CONSIGNAR LA DENOMINACIÓN DE LA CONVOCATORIA] en caso que el postor [CONSIGNAR EL NOMBRE, DENOMINACIÓN O RAZÓN SOCIAL DEL POSTOR²⁵] resulte favorecido con la buena pro y suscriba el contrato correspondiente.

Para dicho efecto, declaro que mis calificaciones y experiencia son las siguientes:

A. Calificaciones

A.1 Formación académica:

Carrera profesional	
Universidad	
Título profesional o grado obtenido	
Fecha de expedición del grado o título	

A.2 Capacitación:

N°	Materia de la capacitación	Cantidad de horas lectivas	Institución educativa u organización	Fecha de expedición del documento
Total horas lectivas				

B. Experiencia

[CONSIGNAR LA EXPERIENCIA SEGÚN LO REQUERIDO EN EL CAPÍTULO III DE LA PRESENTE SECCIÓN DE LAS BASES].

N°	Cliente o Empleador	Objeto de la contratación	Fecha de inicio	Fecha de culminación	Tiempo
1					
2					
(...)					

La experiencia total acumulada es de: [CONSIGNAR LA EXPERIENCIA TOTAL ACUMULADA EN AÑOS, MESES Y DÍAS, SEGÚN CORRESPONDA].

Asimismo, manifiesto mi disposición de ejecutar las actividades que comprenden el desempeño del referido cargo, durante el periodo de ejecución del contrato.

²⁵ En el caso que el postor sea un consorcio se debe consignar el nombre del consorcio o de uno de sus integrantes.

[CONSIGNAR CIUDAD Y FECHA]

.....
Firma, Nombres y Apellidos del personal

Importante

- *De conformidad con el literal d) del artículo 52 del Reglamento la carta de compromiso del personal clave, debe contar con la firma legalizada de este.*
- *De presentarse experiencia ejecutada paralelamente (trasape), para el cómputo del tiempo de dicha experiencia sólo se considerará una vez el periodo traslapado.*

ANEXO N° 6

PROMESA DE CONSORCIO

(Sólo para el caso en que un consorcio se presente como postor)

Señores

COMITÉ DE SELECCIÓN

ADJUDICACIÓN SIMPLIFICADA N° 17-2024-FONDEPES-4

Presente.-

Los suscritos declaramos expresamente que hemos convenido en forma irrevocable, durante el lapso que dure el procedimiento de selección, para presentar una oferta conjunta a la **ADJUDICACIÓN SIMPLIFICADA N°** [CONSIGNAR NOMENCLATURA DEL PROCEDIMIENTO].

Asimismo, en caso de obtener la buena pro, nos comprometemos a formalizar el contrato de consorcio, de conformidad con lo establecido por el artículo 140 del Reglamento de la Ley de Contrataciones del Estado, bajo las siguientes condiciones:

a) Integrantes del consorcio

1. [NOMBRE, DENOMINACIÓN O RAZÓN SOCIAL DEL CONSORCIADO 1].
2. [NOMBRE, DENOMINACIÓN O RAZÓN SOCIAL DEL CONSORCIADO 2].

b) Designamos a [CONSIGNAR NOMBRES Y APELLIDOS DEL REPRESENTANTE COMÚN], identificado con [CONSIGNAR TIPO DE DOCUMENTO DE IDENTIDAD] N° [CONSIGNAR NÚMERO DE DOCUMENTO DE IDENTIDAD], como representante común del consorcio para efectos de participar en todos los actos referidos al procedimiento de selección, suscripción y ejecución del contrato correspondiente con [CONSIGNAR NOMBRE DE LA ENTIDAD].

Asimismo, declaramos que el representante común del consorcio no se encuentra impedido, inhabilitado ni suspendido para contratar con el Estado.

c) Fijamos nuestro domicilio legal común en [.....].

d) Las obligaciones que corresponden a cada uno de los integrantes del consorcio son las siguientes:

1. OBLIGACIONES DE [NOMBRE, DENOMINACIÓN O RAZÓN SOCIAL DEL CONSORCIADO 1] [%]²⁶

[DESCRIBIR LAS OBLIGACIONES DEL CONSORCIADO 1]

2. OBLIGACIONES DE [NOMBRE, DENOMINACIÓN O RAZÓN SOCIAL DEL CONSORCIADO 2] [%]²⁷

[DESCRIBIR LAS OBLIGACIONES DEL CONSORCIADO 2]

TOTAL OBLIGACIONES

100%²⁸

[CONSIGNAR CIUDAD Y FECHA]

²⁶ Consignar únicamente el porcentaje total de las obligaciones, el cual debe ser expresado en número entero, sin decimales.

²⁷ Consignar únicamente el porcentaje total de las obligaciones, el cual debe ser expresado en número entero, sin decimales.

²⁸ Este porcentaje corresponde a la sumatoria de los porcentajes de las obligaciones de cada uno de los integrantes del consorcio.

.....
Consortiado 1
Nombres, apellidos y firma del Consortiado 1
o de su Representante Legal
Tipo y N° de Documento de Identidad

.....
Consortiado 2
Nombres, apellidos y firma del Consortiado 2
o de su Representante Legal
Tipo y N° de Documento de Identidad

Importante

De conformidad con el artículo 52 del Reglamento, las firmas de los integrantes del consorcio deben ser legalizadas.

ANEXO N° 7
OFERTA ECONÓMICA

Señores
COMITÉ DE SELECCIÓN
ADJUDICACIÓN SIMPLIFICADA N° 17-2024-FONDEPES-4
Presente.-

Es grato dirigirme a usted, para hacer de su conocimiento que, de acuerdo con las bases, mi oferta económica es la siguiente:

CONCEPTO	OFERTA ECONÓMICA
TOTAL	

La oferta económica [CONSIGNAR LA MONEDA DE LA CONVOCATORIA] incluye todos los tributos, seguros, transporte, inspecciones, pruebas y, de ser el caso, los costos laborales conforme a la legislación vigente, así como cualquier otro concepto que pueda tener incidencia sobre el costo del servicio de consultoría a contratar; excepto la de aquellos postores que gocen de alguna exoneración legal, no incluirán en su oferta económica los tributos respectivos.

[CONSIGNAR CIUDAD Y FECHA]

.....
Firma, Nombres y Apellidos del postor o
Representante legal o común, según corresponda

Importante

- El postor debe consignar el monto total de la oferta económica, sin perjuicio, que de resultar favorecido con la buena pro, presente el detalle de precios unitarios y la estructura de costos para el perfeccionamiento del contrato.*
- En caso que el postor reduzca su oferta, según lo previsto en el artículo 68 del Reglamento, debe presentar nuevamente este Anexo.*
- El postor que goce de alguna exoneración legal, debe indicar que su oferta no incluye el tributo materia de la exoneración, debiendo incluir el siguiente texto:*
“Mi oferta no incluye [CONSIGNAR EL TRIBUTO MATERIA DE LA EXONERACIÓN]”.

ANEXO N° 9

DECLARACIÓN JURADA DEL PERSONAL CLAVE PROPUESTO

Señores
COMITÉ DE SELECCIÓN
ADJUDICACIÓN SIMPLIFICADA N° 17-2024-FONDEPES-4
Presente.-

Mediante el presente el suscrito, postor y/o Representante Legal de [CONSIGNAR EN CASO DE SER PERSONA JURÍDICA], declaro bajo juramento que la información del personal clave propuesto es el siguiente:

NOMBRES Y APELLIDOS	DOCUMENTO NACIONAL DE IDENTIDAD U OTRO ANÁLOGO	CARGO	CARRERA PROFESIONAL	N° DE FOLIO EN LA OFERTA	TIEMPO DE EXPERIENCIA ACREDITADA	N° DE FOLIO EN LA OFERTA

[CONSIGNAR CIUDAD Y FECHA]

.....
Firma, Nombres y Apellidos del postor o Representante legal o común, según corresponda

Importante

*El postor debe presentar dentro de su oferta la carta de compromiso del personal clave con firma legalizada, según **Anexo N° 5**.*

ANEXO N° 10

EXPERIENCIA DEL POSTOR EN LA ESPECIALIDAD

Señores
COMITÉ DE SELECCIÓN
ADJUDICACIÓN SIMPLIFICADA N° 17-2024-FONDEPES-4
Presente.-

Mediante el presente, el suscrito detalla la siguiente EXPERIENCIA EN LA ESPECIALIDAD:

N°	CLIENTE	OBJETO DEL CONTRATO	N° CONTRATO / O/S / COMPROBANTE DE PAGO	FECHA DEL CONTRATO O CP ²⁹	FECHA DE LA CONFORMIDAD DE SER EL CASO ³⁰	EXPERIENCIA PROVENIENTE ³¹ DE:	MONEDA	IMPORTE ³²	TIPO DE CAMBIO VENTA ³³	MONTO FACTURADO ACUMULADO ³⁴
1										
2										

²⁹ Se refiere a la fecha de suscripción del contrato, de la emisión de la Orden de Servicios o de cancelación del comprobante de pago, según corresponda.

³⁰ Únicamente, cuando la fecha del perfeccionamiento del contrato, sea previa a los diez (10) años anteriores a la fecha de presentación de ofertas, caso en el cual el postor debe acreditar que la conformidad se emitió dentro de dicho periodo.

³¹ Si el titular de la experiencia no es el postor, consignar si dicha experiencia corresponde a la matriz en caso que el postor sea sucursal, o fue transmitida por reorganización societaria, debiendo acompañar la documentación sustentatoria correspondiente. Al respecto, según la Opinión N° 216-2017/DTN "Considerando que la sociedad matriz y la sucursal constituyen la misma persona jurídica, la sucursal puede acreditar como suya la experiencia de su matriz". Del mismo modo, según lo previsto en la Opinión N° 010-2013/DTN, "... en una operación de reorganización societaria que comprende tanto una fusión como una escisión, la sociedad resultante podrá acreditar como suya la experiencia de la sociedad incorporada o absorbida, que se extingue producto de la fusión; asimismo, si en virtud de la escisión se transfiere un bloque patrimonial consistente en una línea de negocio completa, la sociedad resultante podrá acreditar como suya la experiencia de la sociedad escindida, correspondiente a la línea de negocio transmitida. De esta manera, la sociedad resultante podrá emplear la experiencia transmitida, como consecuencia de la reorganización societaria antes descrita, en los futuros procesos de selección en los que participe".

³² Se refiere al monto del contrato ejecutado incluido adicionales y reducciones, de ser el caso.

³³ El tipo de cambio venta debe corresponder al publicado por la SBS correspondiente a la fecha de suscripción del contrato, de la emisión de la Orden de Servicios o de cancelación del comprobante de pago, según corresponda.

³⁴ Consignar en la moneda establecida en las bases.

Nº	CLIENTE	OBJETO DEL CONTRATO	Nº CONTRATO / O/S / COMPROBANTE DE PAGO	FECHA DEL CONTRATO O CP ²⁹	FECHA DE LA CONFORMIDAD DE SER EL CASO ³⁰	EXPERIENCIA PROVENIENTE ³¹ DE:	MONEDA	IMPORTE ³²	TIPO DE CAMBIO VENTA ³³	MONTO FACTURADO ACUMULADO ³⁴
3										
4										
5										
6										
7										
8										
9										
10										
	...									
20										
TOTAL										

[CONSIGNAR CIUDAD Y FECHA]

.....
Firma, Nombres y Apellidos del postor o
Representante legal o común, según corresponda

ANEXO N° 11

DECLARACIÓN JURADA (NUMERAL 49.4 DEL ARTÍCULO 49 DEL REGLAMENTO)

Señores
COMITÉ DE SELECCIÓN
ADJUDICACIÓN SIMPLIFICADA N° 17-2024-FONDEPES-4
Presente.-

Mediante el presente el suscrito, postor y/o Representante Legal de [CONSIGNAR EN CASO DE SER PERSONA JURÍDICA], declaro que la experiencia que acredito de la empresa [CONSIGNAR LA DENOMINACIÓN DE LA PERSONA JURÍDICA] como consecuencia de una reorganización societaria, no se encuentra en el supuesto establecido en el numeral 49.4 del artículo 49 del Reglamento.

[CONSIGNAR CIUDAD Y FECHA]

.....
**Firma, Nombres y Apellidos del postor o
Representante legal, según corresponda**

Importante

A efectos de cautelar la veracidad de esta declaración, el postor puede verificar la información de la Relación de Proveedores Sancionados por el Tribunal de Contrataciones del Estado con Sanción Vigente en <http://portal.osce.gob.pe/rmp/content/relación-de-proveedores-sancionados>.

También le asiste dicha facultad al órgano encargado de las contrataciones o al órgano de la Entidad al que se le haya asignado la función de verificación de la oferta presentada por el postor ganador de la buena pro.

ANEXO N° 12

SOLICITUD DE BONIFICACIÓN DEL DIEZ POR CIENTO (10%) POR SERVICIOS PRESTADOS FUERA DE LA PROVINCIA DE LIMA Y CALLAO (DE SER EL CASO, SOLO PRESENTAR ESTA SOLICITUD EN EL ÍTEM [INCLUIR EN CASO CORRESPONDA, EN PROCEDIMIENTOS POR RELACIÓN DE ÍTEMS, CONSIGNANDO EL N° DEL ÍTEM O ÍTEMS CUYO VALOR ESTIMADO NO SUPERA LOS DOSCIENTOS MIL SOLES (S/ 200,000.00)])

Señores

[CONSIGNAR ÓRGANO ENCARGADO DE LAS CONTRATACIONES O COMITÉ DE SELECCIÓN, SEGÚN CORRESPONDA]

ADJUDICACIÓN SIMPLIFICADA N° [CONSIGNAR NOMENCLATURA DEL PROCEDIMIENTO]

Presente.-

Mediante el presente el suscrito, postor y/o Representante Legal de [CONSIGNAR EN CASO DE SER PERSONA JURÍDICA], solicito la asignación de la bonificación del diez por ciento (10%) sobre el puntaje total en [CONSIGNAR EL ÍTEM O ÍTEMS, SEGÚN CORRESPONDA, EN LOS QUE SE SOLICITA LA BONIFICACIÓN] debido a que el domicilio de mi representada se encuentra ubicado en la provincia o provincia colindante donde se ejecuta la prestación.

[CONSIGNAR CIUDAD Y FECHA]

.....
Firma, Nombres y Apellidos del postor o Representante legal, según corresponda

Importante

- *Para asignar la bonificación, el órgano encargado de las contrataciones o el comité de selección, según corresponda, verifica el domicilio consignado por el postor en el Registro Nacional de Proveedores (RNP).*
- *Para que el postor pueda acceder a la bonificación, debe cumplir con las condiciones establecidas en el literal f) del artículo 50 del Reglamento.*

- Según la absolución de consultas y observaciones N° 4 el participante Perla negra Unlimited SAC.

Importante

Cuando se trate de consorcios, la declaración jurada es la siguiente:

ANEXO N° 12

**SOLICITUD DE BONIFICACIÓN DEL DIEZ POR CIENTO (10%) POR SERVICIOS PRESTADOS
FUERA DE LA PROVINCIA DE LIMA Y CALLAO**

Señores

COMITÉ DE SELECCIÓN

ADJUDICACIÓN SIMPLIFICADA N° 17-2024-FONDEPES-4

Presente.-

Mediante el presente el que se suscribe, [.....], representante común del consorcio [CONSIGNAR EL NOMBRE DEL CONSORCIO], solicito la asignación de la bonificación del diez por ciento (10%) sobre el puntaje total en [CONSIGNAR EL ÍTEM O ITEMS, SEGÚN CORRESPONDA, EN LOS QUE SE SOLICITA LA BONIFICACIÓN] debido a que los domicilios de todos los integrantes del consorcio se encuentran ubicados en la provincia o provincias colindantes donde se ejecuta la prestación.

[CONSIGNAR CIUDAD Y FECHA]

.....
**Firma, Nombres y Apellidos del representante
común del consorcio**

Importante

- *Para asignar la bonificación, el órgano encargado de las contrataciones o el comité de selección, verifica el domicilio consignado de los integrantes del consorcio, en el Registro Nacional de Proveedores (RNP).*
- *Para que un consorcio pueda acceder a la bonificación, cada uno de sus integrantes debe cumplir con las condiciones establecidas en el literal f) del artículo 50 del Reglamento.*

Según la absolución de consultas y observaciones N° 4 el participante Perla negra Unlimited SAC.

Importante

Cuando se trate de consorcios, la declaración jurada es la siguiente:

ANEXO N° 13

SOLICITUD DE BONIFICACIÓN DEL CINCO POR CIENTO (5%) POR TENER LA CONDICIÓN DE MICRO Y PEQUEÑA EMPRESA

Señores

COMITÉ DE SELECCIÓN

ADJUDICACIÓN SIMPLIFICADA N° 17-2024-FONDEPES-4

Presente.-

Mediante el presente el suscrito, postor y/o Representante legal de [CONSIGNAR EN CASO DE SER PERSONA JURÍDICA], solicito la asignación de la bonificación del cinco por ciento (5%) sobre el puntaje total obtenido, debido a que mi representada cuenta con la condición de micro y pequeña empresa.

[CONSIGNAR CIUDAD Y FECHA]

.....
Firma, Nombres y Apellidos del postor o Representante legal o común, según corresponda

Importante

- *Para asignar la bonificación, el órgano encargado de las contrataciones o comité de selección, según corresponda, verifica la página web del Ministerio de Trabajo y Promoción del Empleo en la sección consulta de empresas acreditadas en el REMYPE en el link <http://www2.trabajo.gob.pe/servicios-en-linea-2-2/>.*
- *Para que un consorcio pueda acceder a la bonificación, cada uno de sus integrantes debe cumplir con la condición de micro y pequeña empresa.*

ANEXO N° 14

**AUTORIZACIÓN DE NOTIFICACIÓN DE LA DECISIÓN DE LA ENTIDAD SOBRE LA
SOLICITUD DE AMPLIACIÓN DE PLAZO MEDIANTE MEDIOS ELECTRÓNICOS DE
COMUNICACIÓN**

(DOCUMENTO A PRESENTAR EN EL PERFECCIONAMIENTO DEL CONTRATO)

Señores
COMITÉ DE SELECCIÓN
ADJUDICACIÓN SIMPLIFICADA N° 17-2024-FONDEPES-4
Presente.-

El que se suscribe, [.....], postor adjudicado y/o Representante Legal de [CONSIGNAR EN CASO DE SER PERSONA JURÍDICA], identificado con [CONSIGNAR TIPO DE DOCUMENTO DE IDENTIDAD] N° [CONSIGNAR NÚMERO DE DOCUMENTO DE IDENTIDAD], autorizo que durante la ejecución del contrato se me notifique al correo electrónico [INDICAR EL CORREO ELECTRÓNICO] lo siguiente:

✓ Notificación de la decisión de la Entidad respecto a la solicitud de ampliación de plazo.

[CONSIGNAR CIUDAD Y FECHA]

.....
**Firma, Nombres y Apellidos del postor o
Representante legal o común, según corresponda**

Importante

La notificación de la decisión de la Entidad respecto a la solicitud de ampliación de plazo se efectúa por medios electrónicos de comunicación, siempre que se cuente con la autorización correspondiente y sea posible obtener un acuse de recibo a través del mecanismo utilizado.